Великой Победе
советского народа
в войне 1941–1945 годов
посвящается



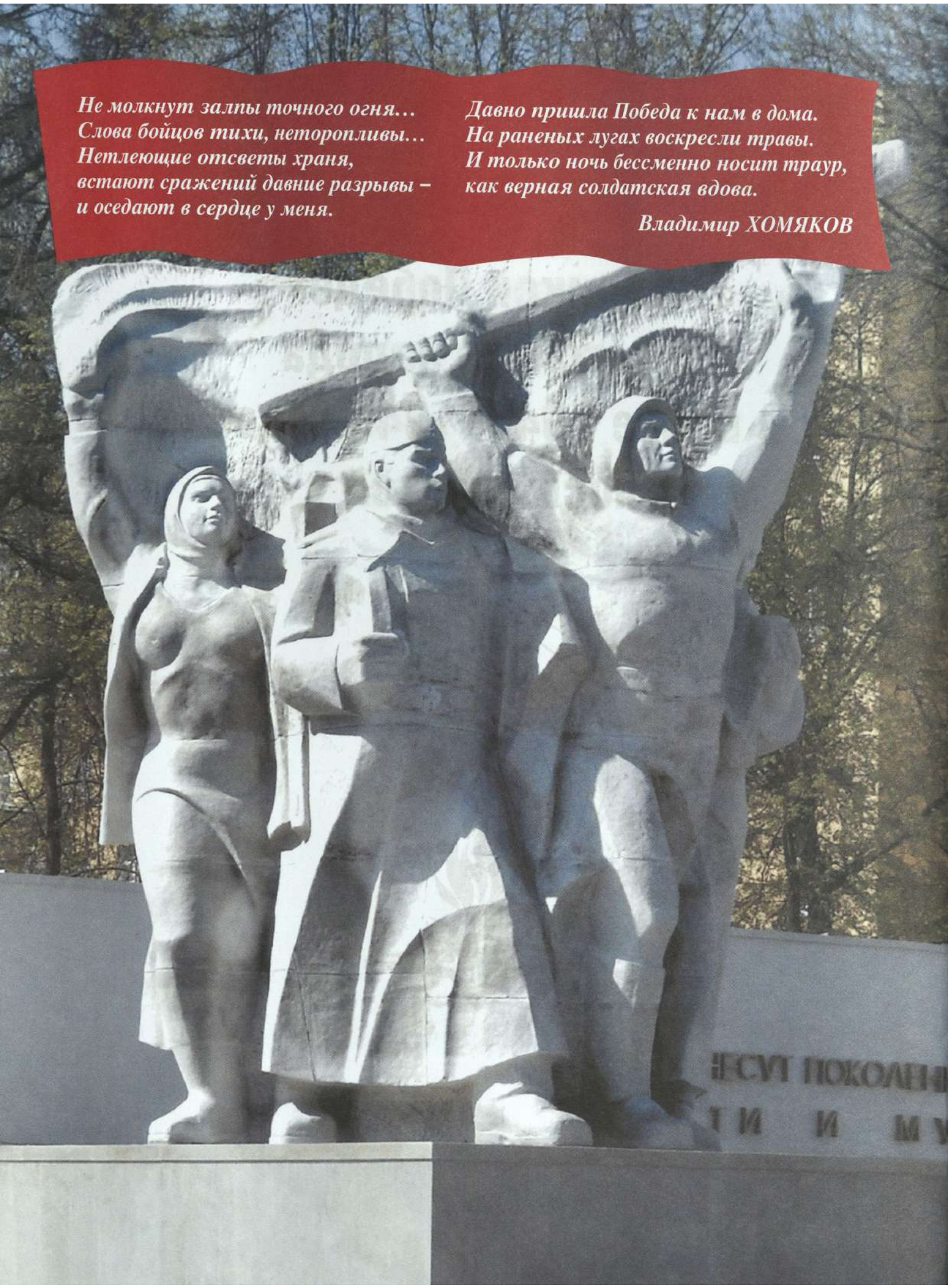

Не молкнут залпы точного огня…
Слова бойцов тихи, неторопливы…
Нетлеющие отсветы храня,
встают сражений давние разрывы –
и оседают в сердце у меня.

Давно пришла Победа к нам в дома.
На раненых лугах воскресли травы.
И только ночь бессменно носит траур,
как верная солдатская вдова.

Владимир ХОМЯКОВ

63.3(2Рос-4Раз)я2
С60

Правительство Рязанской области

11

СОЛДАТЫ ПОБЕДЫ 1941–1945

РЯЗАНСКАЯ ОБЛАСТЬ

11
ТОМ

г. Сасово и Сасовский район

Рязань
2021

1605452-Б
РЯЗАНСКАЯ ОБЛАСТНАЯ УНИВЕРСАЛЬНАЯ НАУЧНАЯ БИБЛИОТЕКА им.ГОРЬКОГО

СОВИНФОРМБЮРО

КАК БУДТО НЕТ ВОЙНЫ, РАЗРУХИ,
СТЕПЕННО, ЧИННО, НЕ СПЕША
ПОД ВЕЧЕР СХОДЯТСЯ СТАРУХИ,
ТРУДЫ ДЕННЫЕ ЗАВЕРША.

– СЕЙЧАС, – СПЕШИТ ХОЗЯЙКА, – ТОЛЬКО
ПРИТРУ КРЫЛЬЦО,ЧТОБ НЕ МОКРО.
И ВОТ УСЕЛИСЬ, КАК В ЗАСТОЛЬЕ, –
ПОСЛУШАТЬ СОВИНФОРМБЮРО.

ПОПРАВИВШИ СЕДЫЕ ПРЯДКИ
И ЗАТЯНУВ ПОТУЖЕ ПЛАТ,
ГОТОВЫЙ, В ВОИНСКОМ ПОРЯДКЕ,
К ПОЛИТЗАНЯТИЮ ОТРЯД.

А ЧТЕЦ – ДЕВЧУШКА-МАЛОЛЕТКА,
ИЗ-ПОД ГАЗЕТЫ НЕ ВИДАТЬ.
ДИКТУЕТ СТРОГО, ЗВОНКО, МЕТКО.
НУ ЛЕВИТАН – НИ ДАТЬ НИ ВЗЯТЬ!

СТРАНИЦЫ ГОРЯ, МУКИ, БОЛИ...
НО, ПОТЕМНЕВШИЕ С ЛИЦА,
СТАРУХИ ЗНАЮТ: ХВАТИТ ВОЛИ
И ЖДАТЬ, И ВЕРИТЬ – ДО КОНЦА.

ЗАРЯ СВОЙ ПОЛУШАЛОК ЯСНЫЙ
НАКИНУЛА НА ЛЕТНИЙ ДЕНЬ.
ПУСТЬ ВСЕХ МИНУЕТ ПУТЬ ОПАСНЫЙ
ДА СОХРАНИТ РОДНАЯ СЕНЬ!

Анна КОЛОШЕИНА

Е.А. БАРАНЦЕВ

ПАМЯТИ ИЛЬДЫ АНТОШИНОЙ

Почти 30 лет жизни Ильда Николаевна Антошина отдала проекту «Книга Памяти». 1 апреля 1992 года в составе рабочей группы она приступила к подготовке первого тома, а несколькими годами позже возглавила рабочую группу.

– Тогда финансовые трудности едва не уничтожили проект, – рассказывала нам в свое время Ильда Николаевна. – Представляете, вам передают важное и ответственное задание, но вы совершенно не знаете, где искать помощи и поддержки. Вышла из военкомата, перешла дорогу и постучала в дом к владыке Симону. Мне повезло, архиепископ принял буквально через несколько минут. Его благословение и заступничество перед Богом и определили мою дальнейшую жизнь.



За минувшие годы по всем районам Рязанской области были выпущены тома Книги Памяти о рязанцах, павших на полях сражений. В 2010 году логическим продолжением этого проекта стал другой – «Солдаты Победы», рассказывающий о фронтовиках, вернувшихся домой победителями. До последних дней жизни Ильда Николаевна Антошина оставалась ответственным секретарем редакционной коллегии.

Она была ребенком войны. Родилась 14 августа 1940 года в селе Беляево Подольского района Московской области. Отец – военный летчик, в девяти воздушных боях уничтоживший пять самолетов противника и награжденный орденом Александра Невского. Ей не нужно было понимать войну, вживаться в роль – она сама была частью этой трагической и великой истории.

Как-то Ильда Николаевна рассказала нам:

– Мне запомнились слова одной пожилой женщины, потерявшей на войне мужа: «Он похоронен за многие сотни километров, в Австрии, я не могу добраться до его могилы. Книга памяти – мое утешенье, возле нее я зажгу свечу».

Эти слова стали лучшей благодарностью за тяжелый и кропотливый труд нашей героини. За годы работы Ильда Антошина была награждена рядом государственных наград.

Когда Ильда Николаевна уже оказалась в больнице, ее постоянно спрашивали, что купить, что передать: фрукты, лекарства? Она же просила лишь об одном – принести новый, только что вышедший в свет том книги «Солдаты Победы».

Наше знакомство с Ильдой Николаевной длилось более десяти лет. Порой мы вместе радовались, порой – ссорились по пустякам, но всегда ценили и уважали друг друга и старались делать одно общее дело. Ее не стало 3 января 2021 года...

ГОРОД САСОВО И САСОВСКИЙ РАЙОН



ПРАЗДНИК ПОБЕДЫ

ВЕСНОЦВЕТЬЕМ ГУСТЫМ
ОЗАРЕННАЯ БРОНЗА...
СТРОГО СМОТРИТ СОЛДАТ,
ЛИК БЕССОННЫЙ СКЛОНЯ.
И ПОБЕДНАЯ ДЛАНЬ
ВНОВЬ СЖИМАЕТСЯ ГРОЗНО.
И ОПЯТЬ НА СТИХИ
ПЕРЕКОВАНА ПРОЗА.
И КЛОКОЧЕТ ДУША
ВЕКОВОГО ОГНЯ.
НАША ПАМЯТЬ ЖИВА,
НАША ПАМЯТЬ БЕССМЕРТНА:
И СПАСАЕТ ОНА
ОТ СЛЕПОЙ СУЕТЫ,
И В ДОЗОРЕ СТОИТ
НА ГРАНИЦЕ БЕССМЕННО,
И ВДОВОЮ СКОРБИТ
У ГРАНИТНОЙ ПЛИТЫ.
ВСЮДУ – ПЕСЕННЫЙ ГУЛ
И СВЕРКАНЬЕ ПАРАДА.
ПРОЛИВНОЙ СИНЕВОЙ
ДЕНЬ ВЫСОКИЙ ОБЪЯТ.
И В ЕДИНОМ СТРОЮ
С ВЕТЕРАНАМИ РЯДОМ
ИХ ПОГИБШИХ
ДРУЗЕЙ ОБЕЛИСКИ СТОЯТ.
ЧТО-ТО ШЕПЧУТ САДЫ.
К СОЛНЦУ РВУТСЯ ПОБЕГИ.
И, ВОЛНУЯСЬ,
ГРЕМИТ МОЛОДАЯ ГРОЗА.
ЭТО ПРАЗДНИК ВЕСНЫ,
ЭТО ПРАЗДНИК ПОБЕДЫ,
ЭТО ПАВШИХ БОЙЦОВ
СЛЫШИМ МЫ ГОЛОСА...

Владимир ХОМЯКОВ

ОТ РЕДАКЦИОННОЙ КОЛЛЕГИИ

Единое многотомное издание – Рязанская областная Книга Памяти и многотомная книга Рязанской области «Солдаты Победы. 1941–1945 гг.» является печатным памятником, подлинным историческим свидетельством немеркнущего подвига советского народа в Великой Отечественной войне 1941–1945 гг. В Рязанской областной Книге Памяти увековечены имена более 175 тысяч погибших, умерших от ран, замученных в плену, пропавших без вести защитников Отечества. Всего с 1994 года было издано 13 томов областной Книги Памяти. В 2007 году создана ее электронная версия.

Война – жестокое бедствие. Победа над врагом была одержана благодаря невиданному героизму бойцов. В многотомной книге Рязанской области «Солдаты Победы. 1941–1945 гг.» увековечены имена воинов, вернувшихся с полей сражений. Всего с 2010 по 2020 год издано 10 томов:

1 том – г. Рязань;

2 том – Рязанский, Ермишинский, Захаровский и Кадомский районы;

3 том – Касимовский и Клепиковский районы;

4 том – Александро-Невский, Кораблинский и Милославский районы;

5 том – Михайловский район;

6 том – Рыбновский и Сараевский районы;

7 том – Ряжский район;

8 том – Спасский район;

9 том – Сапожковский и Старожиловский районы;

10 том – г. Скопин и Скопинский район.

Кроме поименных списков фронтовиков в книге представлены справочно-исторические материалы, статьи о восстановлении и развитии народного хозяйства, о деятельности военных комиссариатов, краткие очерки о фронтовиках, фотографии, архивные материалы. По результатам исследовательской работы и работы поисковых отрядов в раздел «Книга Памяти» внесены дополнения и уточнения.

В подготовке материалов для многотомной книги Рязанской области «Солдаты Победы. 1941–1945 гг.» активно работали

ученые, сотрудники военных комиссариатов, архивов, органов социальной защиты, члены общественных и ветеранских организаций, представители библиотек, музеев, журналисты и школьники.

Успех дела обеспечен благодаря постоянному вниманию и поддержке Правительства Рязанской области.

Многотомная книга Рязанской области «Солдаты Победы. 1941–1945 гг.» издана для того, чтобы последующие поколения россиян в полной мере оценили великий подвиг солдат Победы. В страшной войне были проявлены богатырская сила и беспримерный героизм, полное превосходство духа нашего народа. В послевоенные годы также массово был проявлен трудовой героизм. Народ терпеливо и мужественно залечил раны, возродил страну из пепла и создал могучее государство.

Многое меняется вокруг. Но судьба страны и нации во многом зависит от того, как воспитывается подрастающее поколение. Не испытав законной гордости за наше историческое прошлое, мы ни на шаг не продвинемся вперед.

ОТ РАБОЧЕЙ ГРУППЫ ГОРОДА САСОВО

В годы Великой Отечественной войны была одержана всемирно-историческая Победа, равной которой человечество еще не знало. В самые трудные дни в тяжелейших испытаниях проявили наши земляки свои лучшие качества – великую любовь к Родине, беспримерную стойкость, высочайший патриотизм.

Память о победителях навсегда останется в нашей истории. Она увековечена в граните памятников, в стихах и песнях. Война коснулась практически каждой семьи нашего города. На фронт ушли тысячи земляков. Многие так и не вернулись с полей сражений. Всем тем, которые выжили, предстояло своим



На снимке члены рабочей группы (слева направо):
1-й ряд (сидят): Бочкова Светлана Михайловна, Кабанова Валентина Анатольевна, Сергунина Юлия Сергеевна, Ширяева Любовь Васильевна, Макаров Сергей Алексеевич, глава администрации муниципального образования – Сасовский муниципальный район, Ромашкина Татьяна Ивановна, директор МУК «Центральная библиотека муниципального образования – Сасовский муниципальный район», Сергунин Алексей Николаевич, начальник управления культуры и туризма Сасовского района, Лусникова Наталья Викторовна;
2-й ряд (стоят): Климина Валентина Петровна, Ванченкова Любовь Федоровна, Незаленова Лариса Михайловна, Баканова Наталья Юрьевна, Беспалова Татьяна Николаевна, Татьянина Марина Петровна, Мысина Галина Ивановна, Сахрова Светлана Петровна, Кравченко Ирина Васильевна, Варламова Наталья Александровна.

трудовым подвигом возрождать страну и родной город. История каждого из них – часть истории России.

«Пока мы помним – герои живы» – вот девиз потомков, обязанных сохранить в веках дорогие имена.

Рабочей группе города Сасово выпала большая честь внести свой вклад в формирование списков и написание тома многотомной книги «Солдаты Победы. 1941–1945 гг.».

Мы благодарны всем жителям города, принявшим участие в сборе информации о наших героических земляках – защитниках Отечества в годы Великой Отечественной войны. Неоценимую помощь оказали ветераны войны и их родственники, предоставившие свои воспоминания, фотографии, документы. Текстами и фотографиями пополнился архив благодаря проекту «Река Памяти». Общими усилиями рабочей группы, ветеранской организации, общественности города, специалистов учреждений культуры и военного комиссариата собран материал о наших земляках, вернувшихся с фронтов Великой Отечественной войны.

Время все дальше отдаляет нас от тех трагических событий. И все меньше остается живых свидетелей войны. Нам, живущим сегодня, надо помнить о наших отцах, дедах, прадедах. Помнить о героическом подвиге, о том, какой ценой они отстояли и завоевали мир, в котором мы сейчас живем.

Бережное отношение к истории, семейным ценностям, памяти является источником нравственной силы, идейной убежденности, духовной преемственности поколений.

Низкий поклон нашим ветеранам!

ОТ РАБОЧЕЙ ГРУППЫ САСОВСКОГО РАЙОНА

Чем дальше в прошлое уходит Великая Отечественная война, тем более зрим и ярок становится подвиг советского народа, который, отстояв свободу и независимость своей Родины, наголову разгромив сильного и коварного врага, внес решающий вклад в избавление человечества от угрозы фашистского порабощения.

На фронт ушли тридцать пять тысяч человек из города Сасово и Сасовского района, десять тысяч из них сложили головы на полях сражений. Война прошлась по каждой семье, коснулась каждого человека. Жители Сасовского района с благодарностью



На снимке члены рабочей группы (слева направо):
1-й ряд: Ванченкова Любовь Федоровна, Татьянина Марина Петровна, Баканова Наталья Юрьевна, Ромашкина Татьяна Ивановна, Макаров Сергей Алексеевич, Варламова Наталья Александровна, Ширяева Любовь Васильевна, Бочкова Светлана Михайловна, Сахрова Светлана Петровна;
2-й ряд: Кабанова Валентина Анатольевна, Незаленова Лариса Михайловна, Мысина Галина Ивановна, Сергунин Алексей Николаевич, Сергунина Юлия Сергеевна, Климина Валентина Петровна, Беспалова Татьяна Николаевна, Кравченко Ирина Васильевна.

вспоминают имена своих защитников. Помнят о героическом подвиге и о том, какой ценой досталась Победа. И нам, живущим сегодня, надо сохранить и передать память о подвиге наших отцов и дедов своим детям, внукам и правнукам.

В целях увековечения героического подвига ветеранов Великой Отечественной войны постановлением главы администрации муниципального образования – Сасовский муниципальный район Рязанской области была создана рабочая группа по сбору и подготовке материалов для издания книги «Солдаты Победы. 1941–1945 гг.».

Настоящая книга – плод труда многих людей. В поиске и сборе материала принимали участие библиотекари, журналисты, специалисты районной и сельских администраций, работники домов культуры, сотрудники военного комиссариата, ветеранская организация, учащиеся школ.

Информация о сборе сведений для книги о ветеранах войны была размещена в районной газете «Сасовская неделя», на сайтах администрации муниципального образования – Сасовский муниципальный район Рязанской области и муниципального учреждения культуры «Центральная библиотека муниципального образования – Сасовский муниципальный район Рязанской области», на страницах в социальных сетях.

В ходе работы выяснилось, что многое утрачено, не на всех фронтовиков, проживавших в Сасовском районе, удалось собрать материал, возникали сомнения правильности написания некоторых фамилий, расхождения в датах рождения и смерти. В сведениях о некоторых ветеранах войны сохранились лишь фамилия, имя, отчество и место проживания. Информацию приходилось уточнять и сверять на сайтах «ОБД-Мемориал», «Память народа», «Подвиг народа» и других.

Военный комиссариат города Сасово, Ермишинского, Кадомского, Сасовского и Пителинского районов Рязанской области предоставил полную информацию об офицерах, участниках Великой Отечественной войны.

Центральная библиотека имени Новикова-Прибоя предоставила информацию, хранившуюся в ее фонде, о ветеранах Великой Отечественной войны.

Сельские библиотеки и администрации сельских поселений предоставили списки участников войны, проживавших после войны на их территориях. Районные газеты «Сасовская неделя» и «Призыв» из Сасова» поделились статьями о ветеранах.

В результате кропотливого труда собрана обширная база данных о наших земляках, принявших участие в разгроме немецко-фашистских войск, для создания уникального памятника – книги «Солдаты Победы. 1941–1945 гг.».

А.В. КОТЕЛЬНИКОВ

подполковник, военный комиссар города Сасово, Ермишинского, Кадомского, Сасовского, Пителинского районов

ВОЕННЫЙ КОМИССАРИАТ ГОРОДА САСОВО, ЕРМИШИНСКОГО, КАДОМСКОГО, САСОВСКОГО И ПИТЕЛИНСКОГО РАЙОНОВ РЯЗАНСКОЙ ОБЛАСТИ

Приказом командующего войсками Московского военного округа № 393 от 20 июля 1938 года был сформирован и начал свою служебную деятельность Сасовский районный военный комиссариат. Военным комиссаром был назначен старший политрук И.А. Филатов.

С первых дней своего существования личный состав военкомата включился в подготовку и создание резерва для Красной Армии.

В период с 1 августа по 1 сентября и с 1 по 31 декабря 1940 года – накануне Великой Отечественной войны – Сасовский районный военный комиссариат провел большую работу по переучету военнообязанных младшего начальствующего и рядового состава запаса, проживающих на территории Сасовского района.

С началом Великой Отечественной войны военный комиссариат приступил к мобилизации, призыву и отправке в действующую Красную Армию призывников и добровольцев.

В ноябре 1941 года по приказу военного комиссара Рязанской области в Сасовском районе был создан пересыльный пункт, куда направлялись мобилизованные военнообязанные в возрасте от 18 до 45 лет из районов Рязанской области и соседних областей. Работа пересыльного пункта продолжалась более двух месяцев. За время работы пункта через него прошли более 40 000 человек.

Военным комиссариатом формировались рабочие колонны для строительства и комендантского обеспечения тылового оборонительного рубежа:

– 1 января 1942 года была сформирована и отправлена рабочая колонна № 1363 во главе с техником-интендантом 1-го ранга М.П. Халдеевым;

– 12 января 1942 года сформирована и отправлена рабочая колонна № 1757 во главе с техником-интендантом 1-го ранга И.М. Афониным;

– в апреле 1942 года сформирована колонна № 14 – комендатура тылового оборонительного рубежа.

Проводилась работа по всеобщему военному обучению. Военный комиссариат успешно выполнял задания по подготовке стрелков, снайперов, пулеметчиков, телефонисток. В приказе военного комиссара № 61 от 13 сентября 1943 года отмечается, что благодаря дисциплинированности и добросовестному отношению к исполнению своих обязанностей инструкторами всеобуча Ваппа и Беляковым достигнуты хорошие результаты по выполнению задания Рязанского ОВК по проведению всеобуча четвертой очереди – обучено 100% призывников 1926 года рождения.

За время Великой Отечественной войны через военный комиссариат на фронт ушли 35 335 уроженцев райцентра Сасово и Сасовского района. Из них 10 191 человек навсегда остался на полях сражений.

Более 25 000 сасовцев награждены орденами и медалями за подвиги, совершенные на фронтах Великой Отечественной войны. За особые заслуги перед Родиной и исключительную доблесть в боях с фашистскими захватчиками 18 наших земляков были удостоены звания Героя Советского Союза, двое стали полными кавалерами ордена Славы.

В послевоенные годы личный состав военного комиссариата прилагал большие усилия в разработке мобилизационных планов и подготовке молодежи для службы в Вооруженных силах, проводил большую работу по оказанию помощи ветеранам Великой Отечественной войны, вдовам погибших и умерших военнослужащих.

В городе и районе при непосредственном участии военного комиссариата проводится большая работа по увековечиванию памяти погибших при выполнении воинского долга.

1 декабря 2016 года отдел военного комиссариата Рязанской области по городу Сасово, Сасовскому и Пителинскому районам переформирован в военный комиссариат города Сасово, Ермишинского, Кадомского, Сасовского и Пителинского районов Рязанской области.

Военный комиссариат принимает активное участие в мероприятиях по розыску и вручению государственных наград Советского Союза и Российской Федерации участникам Великой Отечественной войны, которые не были вручены ранее.

А.В. БАРАШИН

САСОВСКИЙ РАЙОН. СТРАНИЦЫ ИСТОРИИ

В течение длительного времени Сасовская земля входила в состав Тамбовской губернии.

4 января 1923 года вышло постановление Президиума ВЦИК «Об изменениях в составе Тамбовской губернии» – Елатомский и Шацкий уезды были переданы в состав Рязанской губернии. В следующем 1924 году (постановление от 21 июля) был образован Сасовский уезд вместо упраздненного Шацкого уезда.

В состав Сасовского уезда вошло 10 волостей – Ермишинская, Кадомская, Конобеевская, Ольховская, Пителинская, Поляково-Майдановская, Путятинская, Сасовская, Унковская и Шацкая. По итогам Всероссийской переписи населения 1926 года, население уезда составляло около 400 тысяч человек. В Сасове, получившем статус города в том же 1926 году, проживали чуть более 30 тысяч.

В 1929 году Сасовский уезд был преобразован в одноименный район, но при этом сильно сократился в своих размерах. В первые годы советской власти рост численности населения Сасова был связан, прежде всего, с повышением грузооборота железнодорожной станции, развитием паровозного депо, увеличением выпуска продукции канатного завода. В эти же годы в городе работали типография, швейная артель, три школы, два детских сада.

Еще в 1925 году силами жителей города близ паровозного депо был разбит парк «Спартак», построен и открыт клуб железнодорожников. В мае 1928 года в результате сильного пожара выгорела большая часть города. По личному указанию Председателя ВЦИК Калинина были выделены деньги и строительные материалы для восстановления города.

В короткие сроки были построены общественные здания, пожарное депо, городская поликлиника, жилые дома для рабочих

и служащих, проведен водопровод. В конце 1920-х годов в районе организовали первые колхозы. Всего же в годы коллективизации в Сасовском районе было организовано порядка ста колхозов и три МТС.

В годы Великой Отечественной войны призвано 35 335 жителей Сасова и Сасовского района, более 10 000 человек погибли на фронтах. Самоотверженно, не щадя себя, трудились сасовцы в тылу. Железнодорожники водили тяжеловесные воинские составы. Женский коллектив швейной артели шил для воинов Красной Армии гимнастерки, телогрейки, белье. Сасовские колхозники перевыполняли план хлебозаготовок, собирали денежные средства для производства вооружения.

В послевоенные годы многие сасовцы, вернувшиеся с полей сражений Великой Отечественной войны, работали в колхозах, на промышленных предприятиях, внося частичку своего труда в укрепление могущества своей Родины.

Н.Б. СЕРЕЖКИНА
зам. директора по научной работе МБУ «Сасовский краеведческий музей»

НАРОДНОЕ ОПОЛЧЕНИЕ



о станции Сасово 7 ноября 1941 года на фронт отправился отряд народного ополчения. Он состоял из рабочих железнодорожных и промышленных предприятий города Сасово. Запись в ополчение осуществлялась на добровольной основе из граждан в возрасте от 17 до 55 лет, не подлежащих призыву на действительную военную службу. В Сасовском краеведческом музее хранятся воспоминания бывшего председателя Сасовского городского Совета Павла Михайловича Петухова.

Из его воспоминаний:

– Первая военная зима и в городе Сасово была ранняя и лютая. Метровый снег лег еще в начале ноября, потом забушевали метели. День 7 ноября 1941 года мне особенно запомнился. В канун 24-й годовщины Великого Октября мне позвонил председатель райисполкома Николай Михайлович Бабаев и сказал: «Завтра на фронт отправляется отряд ополченцев. Работницы швейной артели изготовили для них Красное знамя. Вручать бюро райкома партии поручило тебе. Подготовься для выступления на митинге. На следующий день, а это было 7 ноября, в сопровождении работниц швейной артели «Дорогу женщине», которые вышили на знамени Государственный герб СССР и слова «Пролетарии всех стран, соединяйтесь!», я отправился на вокзал. По дороге к нашему шествию присоединилась большая группа горожан. На перроне вокзала кроме отряда ополченцев, который возглавлял начальник Сасовского отделения Ленинской (ныне Московской) железной дороги Василий Константинович Тютюнник, скопилось большое количество жителей города. Здесь же находились председатель райисполкома Николай Михайлович Бабаев, военный комиссар Михаил Иванович Скурлатов, начальник районного отдела милиции Николай Андреевич Федоров, заместитель начальника политотдела отделения железной дороги Василий

Степанович Генералов, заведующий жилищным домоуправлением города Андрей Алексеевич Федюнин. Митинг открыл председатель райисполкома Бабаев. Вручая знамя командиру отряда ополченцев Тютюннику, я произнес: «С чувством большой гордости за нашу великую Советскую Родину вручаю вам Красное знамя. Пусть оно воодушевляет вас на ратные подвиги! Смерть немецким оккупантам!» Принимая знамя, Василий Константинович заявил: «С большой радостью мы принимаем ваш дар и клянемся, что мы не посрамим земли советской. Будем драться, не щадя жизни, ради победы над врагом». Проводы ополченцев были очень впечатляющими. Духовой оркестр исполнял военные марши, мелодию песни «Священная война».

Свое слово сасовские ополченцы сдержали. Они насмерть стояли у стен Москвы вместе с участниками парада на Красной площади. Парад 7 ноября 1941 года на Красной площади в Москве по силе воздействия на ход событий приравнивается к важнейшей военной операции. Он имел огромное значение для поднятия морального духа всей страны, показав миру, что Москва не сдается и боевой дух армии не сломлен. Всего в параде участвовали около 28,5 тысячи человек, 140 артиллерийских орудий, 160 танков, 232 автомашины. Из-за плохой погоды (сильный снегопад, пурга, ограниченная видимость) в параде не приняла участия авиация. Парад продолжался всего 25 минут, но пришедшие на Красную площадь убедились в том, что боевой дух армии не сломлен. Участники этого легендарного парада практически сразу после торжественного марша отправились на фронт.

Буквально через месяц фашистская Германия потерпит свое первое крупное поражение, и план «молниеносной войны» против СССР будет сорван. Грандиозная битва под Москвой станет тем событием, после которого не только поднимется боевой дух Красной Армии, но и будет проведено первое крупное наступление, в ходе которого нацистов отбросят на 160–200 км от столичных рубежей.

В течение войны парады больше не проводились, войска прошли по Красной площади лишь в июне 1945 года.

Т.Н. ПАНФЕРОВА

**заместитель директора МБУ «Муниципальный культурный центр»,
руководитель МОО «Центр добровольческой помощи города Сасово»**

ЭВАКОГОСПИТАЛИ, ДИСЛОЦИРОВАВШИЕСЯ НА ТЕРРИТОРИИ ГОРОДА САСОВО И САСОВСКОГО РАЙОНА

Летом сорок первого года решением Рязанского областного Совета депутатов трудящихся было передано под размещение эвакогоспиталей большинство значимых общественных зданий, способных вместить от 200 до 1000 раненых, в том числе школы и другие государственные учреждения. Был создан Рязанский областной комитет помощи раненым бойцам и командирам, в задачу которого входила организация шефской помощи госпиталям предприятиями, а также контроль за всеми видами обеспечения военных лечебных учреждений.

Наибольшего напряжения медико-тактическая обстановка в Рязанской области достигла в декабре 1941 года, в ходе обороны Москвы и подготовки контрнаступления.

Вплоть до конца 1943 года эвакогоспитали работали с перегрузкой, была ощутимая нехватка медикаментов, хозяйственных предметов, топлива. Если дефицит топлива компенсировался за счет шефской помощи – сборов у местного населения, то нехватку врачебных кадров, особенно ведущих специалистов, за время Великой Отечественной войны полностью ликвидировать не удавалось. В среднем нехватка врачей по госпиталям составляла от 3 до 50%. Особенно положение ухудшилось в 1943 году, когда часть госпиталей переместилась вслед за линией фронта на запад. Приходилось создавать врачебные бригады усиления, комплектовать коллективы врачами тыловых областей. Зачастую главные врачи местных больниц брали на себя руководство эвакогоспиталями: организовывали и отлаживали систему оказания медицинской помощи нашим

бойцам. До 82% красноармейцев и офицеров после излечения возвращались в строй.

Большой вклад в разгром врага внесли медики Сасовского района. В то тяжелое и напряженное время, по неполным данным, в действующую армию было призвано около 20 врачей, около 130 средних медицинских работников, 85 санитарных дружинниц, более 80 работников других профессий для службы в военных госпиталях, медсанбатах, полковых и батальонных медпунктах.

В эвакогоспиталях (и не только города Сасово) трудились врачи С.И. Весновский, А.М. Козева, Н.А. Шилова, а также многие средние и младшие медицинские работники. Среди них были А.С. Абрамова (в девичестве Болдина), А.С. Агафонова, Е.Г. Аксенова, В.Я. Антипова, А.А. Бешенкова, М.С. Болдина, А. Булатова, М.И. Васильева, П.И. Веденькина, М.Г. Гоманилина, Е.Н. и К.Н. Жбратовы, Е.П. Жестянникова, Н.И. Ильина, М.М. Калакцуз, Н.С. Кирсанова, М.В. Колдина, А.А. Колчева, В.Г. Лобачева, А.С. Манюгина, Л.И. Мордовская, В.С. Новожилова, А.П. Пахомова (Мизгирева), М.Г. Петрушкова, Н.И. Пищуркова, Н.И. Полевая (Батаева), А.С. Попкова, М.И. Романцева, А.Ф. Рыжова, К.Г. Сержанкина, Л.Н. Таланцева, М.Ф. Топилкина, М.И. Улясова. Н.И. Ценина, М.К. Юхно и другие.

Различные должности в госпиталях занимали также жители города Сасово: О.Г. Весновский, М.И. Власова, Д.М. Кузнецов, А.Г. Новодничая (Миронова).

С 1941 по май 1944 года главным врачом Сасовской больницы был Павел Федорович Кременский (1876–1944), заведовавший до этого Поляки-Майдановской участковой больницей. Кременский окончил медицинский факультет Юрьевского университета (ныне Тарту, Эстония). Параллельно являлся заведующим Сасовским районным отделом здравоохранения, работал также фтизиатром и инфекционистом. При нем в Сасове было открыто межрайонное отделение, где применялось лечение искусственным пневмотораксом.

Железная дорога, которая проходит через город, сыграла в войну большую роль в развертывании эвакогоспиталей для раненых в боях солдат. В годы Великой Отечественной войны в городе Сасово дислоцировались госпитали № 3002, 1410, 5840, 5841 (каждый из них был рассчитан на 200 коек), а также, по данным справочника Минобороны СССР, № 1318, 3003 и госпиталь для длительно болеющих инвалидов Великой Отечественной войны.

* * *

Эвакогоспиталь № 3002 занимал здания школы № 1, районного Дома культуры, швейной фабрики, общежития железнодорожного училища, бывшего хирургического отделения районной больницы и другие. Госпиталь располагался в Сасове с 23 июля 1941 года по 6 августа 1943 года.

Эвакогоспиталь имел пять отделений. Формировал госпиталь и долгое время был его начальником военврач 2-го ранга Сергей Иванович Весновский. Комиссарами в разное время были О.С. Весновский, Л.Ф. Кондряков, Д.М. Кузнецов, заведующим общим отделом и начальником штаба – лейтенант А.И. Нагаев. Начальниками отделений и лечащими врачами работали А.М. Козева, К.И. Гухман, Г.А. Маанна, Н.М. Коган, З. Карева, Р.В. Лаврик и другие.

Люди в белых халатах спасали жизни раненым. Несмотря на усталость, врачи и медсестры работали сутками. Вот что вспоминал об этом раненый солдат Александр Свирижев:

– В тяжелом состоянии я был доставлен в город Сасово и помещен в госпиталь. Мои ноги были изуродованы. Врачи и медсестры сразу же применили все необходимое, чтобы очистить мои раны. Все старались воодушевить меня и поднять мои силы на борьбу за жизнь. Как же я благодарен всем работникам госпиталя, сасовцам, не пожалевшим своей крови,

чтобы спасти жизнь одного из фронтовиков.

Во время дислокации эвакогоспиталя № 3002 в Сасове здесь умерли 23 человека, пятеро из них уроженцы Рязанской области.

* * *

Освободившиеся здания, используемые госпиталем № 3002, в августе–сентябре 1943 года занял прибывший госпиталь восстановительной хирургии имени Жукова № 5840, начальником которого был майор медицинской службы А.Ф. Кукин. Отделениями заведовали военврачи В.С. Трегубова, А.Г. Кленина и другие. Комиссаром госпиталя был Сергей Васильевич Хомич. Госпиталь располагался в Сасове вплоть до 1 декабря 1945 года.

В военные годы на адрес госпиталя поступила правительственная телеграмма:

«Начальнику госпиталя майору медицинской службы тов. Балютину, заместителю начальника госпиталя по политчасти старшему лейтенанту тов. Хомич.

Передайте раненым бойцам, офицерам и вольнонаемному составу госпиталя, собравшим двенадцать тысяч сто пятьдесят два рубля деньгами и шестнадцать тысяч пятьсот двадцать пять рублей облигациями госзаймов на строительство санитарного самолета, – мой боевой привет и благодарность Красной Армии. И. Сталин».

Сасовцы тепло и сердечно прощались с работниками госпиталя перед их отъездом на родину после демобилизации из армии. Во время дислокации госпиталя на Сасовской земле умерли 10 человек, одним из них был уроженец села Новое Березово Сасовского района С.Е. Качурин.

* * *

С 20 сентября 1941 года по 1 августа 1943 года в Сасове находился эвакогоспиталь № 1410. Располагался он в бывшем здании Сасовского кооперативного техникума на улице Вокзальной, в школах № 85 и № 106, а также в художественной школе и в детской библиотеке. Его начальником и ведущим хирургом был военный врач Г.И. Городищев, а позднее – военврач Корнеев.

Во время пребывания госпиталя в городе от ран скончались 48 фронтовиков, двое из них жители Рязанской области.

* * *

В октябре 1943 года в Сасово прибыл эвакогоспиталь № 5841 для выздоравливающих воинов. Размещался госпиталь в тех же помещениях и зданиях, что и госпитали № 3002 и № 1410. Ведущим хирургом и начальником эвакогоспиталя был Виноградов, его сменил военный врач Смирнов.

Всего за время нахождения эвакогоспиталей на Сасовской земле в них умерли 114 воинов. На обелиске, установленном на городском кладбище, указано 106 фамилий умерших. Еще восемь человек похоронены в родных местах Рязанской области.

* * *

Также в годы войны на территории Сасовского района в поселке Сотницыно располагались эвакогоспитали № 3399 и № 3621.

Эвакогоспиталь № 3399 прибыл в Сотницыно в конце сентября 1941 года и разместился в зданиях средней школы и районной больницы. В нем принимались легкораненые бойцы. В тех же зданиях, где находился эвакогоспиталь № 3399, в годы войны размещался эвакогоспиталь № 3261. Госпиталь располагался с 15 июня 1943 года по 1 мая 1944 года.

Жители города и района душевно относились к раненым и старались помочь, чем могли. Они сдавали кровь, приносили еду, книги и многое другое. Учащиеся городских и сельских школ были частыми и желанными гостями эвакогоспиталей. Дети радовали раненых задушевными песнями, задорной пляской, танцами, читали стихи, создавали в палатах уют, помогали писать письма родным и близким.

ВОЕННО-МЕДИЦИНСКИЕ УЧРЕЖДЕНИЯ НА ТЕРРИТОРИИ САСОВСКОГО РАЙОНА В 1941–1945 ГГ.



Доска на здании РДК.



Памятная доска на здании,
ул. Советская, д. 117.



Школа № 106.


ПРИВЕТСТВЕННАЯ ТЕЛЕГРАММА
ВЕРХОВНОГО ГЛАВНОКОМАНДУЮЩЕГО
МАРШАЛА СОВЕТСКОГО СОЮЗА
товарища СТАЛИНА
ЛИЧНОМУ СОСТАВУ
эвакогоспиталя 3002:
„ВЫСШАЯ
ПРАВИТЕЛЬСТВЕННАЯ.
НАЧАЛЬНИКУ ГОСПИТАЛЯ № 3002 военврачу 2-го ранга
тов. ВЕСНОВСКОМУ.
Передайте личному составу госпиталя № 3002, собравшему 25000 рублей на строительство боевых самолетов,-мой боевой привет и благодарность Красной Армии.
И. СТАЛИН."



Доска на здании школы № 1.

Телеграмма Сталина.

А.В. БАРАШИН

ИЗ БЛОКАДНОГО ЛЕНИНГРАДА – В САСОВО И САСОВСКИЙ РАЙОН

В годы войны на станции Сасово с эшелонов, следовавших с эвакуированными в глубь страны блокадниками, сняли тела 15 умерших жителей Северной столицы. Они похоронены на кладбище райцентра.

Кроме того, некоторые жители Северной столицы в годы лихолетья и в послевоенные годы обрели в Сасове и Сасовском районе второй дом. По данным на 2004 год, в муниципальных образованиях проживали 10 участников обороны Ленинграда и 12 жителей блокадного Ленинграда.

По состоянию на конец мая 2021 года защитников Ленинграда и жителей блокадного Ленинграда в Сасове и Сасовском районе осталось четверо.

– Помню и голод, и бомбардировки, – до сих пор с волнением рассказывает Анатолий Александрович Гартье, – помню, как умер от голода отец и гроб с его телом всю зиму стоял в коридоре, просто потому, что некому было его вынести. Идешь из комнаты или в комнату и постоянно видишь этот гроб... Мать умерла, сестра, уже в эвакуации скончался брат... Я попал по распределению в один из уральских детских домов. Нас откармливали, и мы постепенно выздоравливали, но память о блокаде осталась.

– К началу Великой Отечественной войны я почти окончил три курса (сдавал сессию) 2-го Ленинградского медицинского института, – вспоминает Михаил Матвеевич Воронин. – С первого августа у нас начался новый учебный год, но фронт приближался. Бомбардировки усиливались. 8 сентября враг взял город Шлиссельбург, и Ленинград оказался в кольце. До катастрофы оставалось недолго... Занятия прекратились, надо было спасаться от холода и голода. Студенты превращались в стариков и старух. Люди умирали везде, трупы складировали штабелями во дворах, там они лежали до весны.

С конца сорок пятого года Михаил Матвеевич проживает в Рязанской области. Сначала в Ряжске, затем в городе Сасово.

М.А. ЧЕРНЫШОВ
руководитель ООО (РЕДАКЦИЯ) СМИ «САСОВО-ТЕЛЕКОМ»

САСОВСКОЕ ЛЕТНОЕ УЧИЛИЩЕ ГРАЖДАНСКОЙ АВИАЦИИ

На правом берегу реки Цны расположился современный благоустроенный авиационный городок, где живут и обучаются курсанты, проживает командный, летный, технический и обслуживающий персонал. Это старейшее учебное заведение райцентра – Сасовское летное училище гражданской авиации.

Здесь начинается путь в небо для большинства пилотов гражданской авиации, здесь проходят первоначальную подготовку те, кто мечтает управлять большими самолетами.

9 февраля 1923 года постановлением Совета Труда и Обороны РСФСР был создан Совет по гражданской авиации. С этого дня и началось развитие воздушного флота, успехи которого неотделимы от истории нашей Родины.

К концу первой пятилетки пилоты стали управлять самолетами отечественного производства. В тридцатые годы расширилась сеть не только линейных, но и международных авиалиний. Возросло мастерство советских авиаторов. Но грянула война...

Фронту нужна была боевая техника. В 1943 году по сравнению с 1942 годом на 37,4% увеличился выпуск отечественных самолетов.

Были усовершенствованы истребители «ЛА-5», «ЯК-9», штурмовик «ИЛ-2», бомбардировщик «ТУ-2», увеличены мощности авиационных моторов, создано новое вооружение.

Но нужно было решить и еще очень важную проблему – подготовить летчиков, умеющих пилотировать эти мощные и грозные машины. Правительство стремилось ликвидировать этот пробел, увеличивая количество слушателей и курсантов в учебных заведениях.

С этой целью приказом начальника Главного управления Гражданского воздушного флота № 634 от 2 марта 1943 года была создана Исилькульская авиашкола первоначального обу-



Главный учебный корпус.



Разбор полетов.

чения Гражданского воздушного флота (город Исилькуль, Омская область).

Приказом начальника Главного управления Гражданского воздушного флота № 0226 от 28 сентября 1945 года Исилькульская авиашкола должна была перебазироваться в город Ульяновск. Однако через полмесяца было принято другое решение: приказом № 0238 от 11 октября 1945 года местом нового базирования стал город Сасово.

Руководителем и ответственным за перебазирование постоянного состава, их имущества из Исилькуля в Сасово был назначен инженер Шаповалов. Ответственными за перебазирование авиационной техники, оборудования – командир эскадрильи Гундарев, старший техник Кучеренко, пилот-инструктор Сабельникова и авиатехник Гудилин.

В связи с перебазированием Исилькульская авиашкола стала именоваться Сасовской авиашколой первоначального обучения пилотов Гражданского воздушного флота. Отметим, что в тот момент на сасовских аэродромах базировалась 3-я авиационная школа пилотов (3-я ВАШПО). Первый ее полк располагался в селе Алешино, второй – в поселке Чучково, третий – непосредственно в Сасове. Школа готовила пилотов на самолетах «УТ-2».

Материальная база была довольно слабой: для жилья и работы приспособили шесть деревянных домов и восемь маленьких деревянных домиков. Самолеты стояли в ангаре.

Летный и технический состав работал целый день, с восхода до заката солнца. Выпуски пилотов производили через каждые три-четыре месяца.

После окончания войны военная школа была расформирована, часть летчиков направили на переучивание в Ворошиловград (ныне Луганск) в военную школу, другую часть демобилизовали и оставили работать в Сасове по подготовке пилотов для гражданской авиации. Одновременно с учебным процессом шло строительство базы.



У самолета «По-2».

Из воспоминаний бывшего командира отряда Алексея Петровича Соловьева, кавалера ордена Ленина:

– Начиная с 1943 года на территории, куда мы прилетели (Сасово. – Ред.), базировалась 3-я военно-авиационная школа пилотов (до этого школа находилась в Ибрессе (Чувашия)). Некоторые из работников школы демобилизовались и остались здесь работать, поэтому приехавшему постоян-

ному составу было негде жить. Многие уходили на частные квартиры.

Обучали мы на самолетах «ПО-2», и был один самолет «Р-5» для тренировки и подготовки летного состава для фронта. Курсантов насчитывалось более 200 человек.

Личного состава не хватало. Пополнялись, как уже говорил, за счет кадров 3-й ВАШПО.

Из воспоминаний ветерана Аэрофлота Ивана Павловича Кучеренко:

– Во время передислокации в Сасове получилось так, что в Казани три самолета были дозаправлены некачественным маслом, в котором оказались волокна. Все три самолета сели на вынужденную посадку.

Тогда мы вместе с Гундаревым осмотрели фильтры, редукционные клапаны – промыли и выпустили самолеты. Перелет закончился благополучно.

Со временем Сасовское училище разрослось. Строилось жилье, казармы, учебный корпус. Кроме основного аэродрома создали летные лагеря, где тоже проходили полеты: в Просандеевке, Пителине, Шацке, Трудолюбовке.

В 1947 году постановлением Совета Министров СССР от 27 июня № 2243-616/с Сасовская авиашкола переименована в Сасовское летное училище Гражданского воздушного флота.

3 января 1949 года постановлением Совета Министров СССР № 18 в целях увековечивания памяти трагически погибшего Героя Советского Союза Григория Алексеевича Тарана, а также за успехи в деле подготовки летных кадров Сасовскому летному училищу было присвоено имя Героя Советского Союза Григория Тарана.

Список работников училища, участников Великой Отечественной войны 1941–1945 гг.

АВЕРИН Виктор Павлович
АВЕРИН Николай Романович
АКСЕНОВ Михаил Иванович
АНИСИМОВ Василий Алексеевич
АСЕЕВ Виктор Георгиевич
БАЛАНДИН Сергей Игнатович
БАРХАШ Генрих Зигмундович
БЕГЛОВ Виктор Николаевич
БЕЛЯВСКАЯ Галина Петровна
БЕЛЯЕВ Александр Тимофеевич
БЕШЕНКОВ Александр Семенович
БЕШЕНКОВ Владимир Константинович
БИРЮКОВ Владимир Андреевич
БЛИНОВ Егор Иванович
БУСЛОВ Григорий Трофимович
ВАСИЛЬЕВ Иван Матвеевич
ВОЛКОВА Феодосия Ивановна
ВОЛОДИН Михаил Леонтьевич
ВОЛЧКОВ Николай Иванович
ВОРОНИН Николай Алексеевич
ГЛАДКИХ Анна Петровна
ГЛАДКИХ Григорий Васильевич
ГРИНИН Иван Ионович
ДЕНИСОВ Тихон Григорьевич
ЕВДОКИМОВ Иван Иванович
ЕВДОКИМОВ Петр Яковлевич
ЕГОРОВ Иван Яковлевич
ЕЛИСЕЕВ Андрей Павлович
ЕНЮКОВ Иван Зиновьевич
ЕСИН Иван Константинович
ЖУРАВЛЕВ Александр Михайлович
ЖУРАВЛЕВ Петр Иванович
ИГНАТОВ Анатолий Николаевич
ИЛЬЕВ Иван Елизарович
ИНЮШОВ Григорий Павлович
ИОНКИН Владимир Федорович
ИСАКОВ Антон Григорьевич
ИСАЧЕНКО Василий Григорьевич
КАЛОШИН Петр Васильевич
КАНЕЕВ Ахат Валиевич
КАУСЕВ Василий Васильевич
КАЧАЛИН Иван Андреевич
КИСЕЛЕВ Яков Константинович
КЛЕБЛЕЕВ Рафат Хасанович
КЛЮЕВ Иван Фролович
КОЗЛОВ Василий Александрович
КОЗЛОВ Николай Сергеевич
КОЗЛОВА Татьяна Федотовна
КОЛТЫРИНСКИЙ Яков Сергеевич
КОЛУПАЕВ Владимир Иванович
КОНДРАШОВА Александра Степановна
КОНТАРЕВ Федор Викторович

КОНЫШЕВ Михаил Тимофеевич
КРЮЧКОВ Иван Александрович
КУДРЯВЦЕВ Николай Кузьмич
КУДЯКОВ Камиль Гиреевич
КУЗИН Иван Степанович
КУЗИН Михаил Макарович
КУЗИНА Анна Леонтьевна
КУЗИНА Зинаида Ивановна
КУПАН Ислям
КУРОЧКИН Иван Иванович
КУСАКИН Николай Антонович
ЛАПТЕВ Николай Ефимович
ЛАПШИН Александр Михайлович
ЛАПШИН Иван Фролович
ЛЕВИЦКИЙ Александр Федорович
ЛИСИЦЫН Василий Федорович
ЛИХОНКИН Иван Васильевич
ЛИХОНКИН Михаил Алексеевич
МАКАРОВ Иван Карпеевич
МАКАРОВ Михаил Яковлевич
МАКАРОВ Николай Михайлович
МАКАРОВ Петр Михайлович
МАНЕЕВ Александр Ильич
МАРКИН Владимир Яковлевич
МАРКИН Иван Трофимович
МИЛОВАНОВ Михаил Яковлевич
МИРОНОВ Василий Максимович
МИШАКИН Сергей Иванович
МОИСЕЕВ Дмитрий Федорович
НЕСТЕРОВ Илья Семенович
НИКИТИН Алексей Петрович
НИКИТИН Василий Дмитриевич
НИКОЛАЕВ Александр Иванович
НИКУЛИН Иван Андреевич
НИКУЛОВ Иван Григорьевич
ОРЕХОВ Федор Павлович
ПАНИН Тимофей Егорович
ПЕРШИКОВ Иван Афанасьевич
ПЕТРАКОВ Александр Васильевич
ПЕТРУНИН Иван Емельянович
ПИМКОВ Тимофей Сергеевич
ПОНОРОВКИН Алексей Ефимович
ПРЕДТЕЧЕНСКИЙ Иван Степанович
ПРУДНИКОВ Николай Григорьевич
ПУЗАНОВ Василий Антонович
ПУШКАРЕВ Василий Егорович
РОДИН Иван Трофимович
РОМАЗАНОВ Николай Семенович
РЫБИН Николай Васильевич
РЯБИНКИН Максим Иванович
САДАЕВ Азис Гиреевич
САПУНОВ Николай Алексеевич
СИМАГИН Александр Андреевич
СИНЯКИН Виктор Иванович
СИРОТКИН Григорий Андреевич
СТЕПАНОВ Илья Александрович
СУЧКОВ Алексей Петрович
ТЕНЬКОВ Николай Петрович
ТРИФОНОВ Иван Иванович
ТРУШИН Василий Григорьевич
ТЫНЧЕРОВ Рашит Хафизович
ТЮРИН Николай Иванович
ТЮРИН Николай Иосифович
ФИЛИН Василий Дмитриевич
ХАРИТОНОВ Иван Иванович
ХАРЧЕВИН Сергей Ермолаевич
ХАРЬКОВ Николай Ефимович
ХАРЬКОВ Петр Иванович
ХЛЫСТОВ Павел Михайлович
ХОМЕНКО Иван Михайлович
ХОМЯКОВ Виктор Иванович
ХРОМОВ Иван Денисович
ЧЕРЕПУШКИН Василий Павлович
ШАТИЛОВ Николай Степанович
ШИЛОВ Федор Семенович
ШУЛЬПИН Семен Иванович
ЩУКИН Николай Андреевич
ЯКУНИН Григорий Федорович
ЯКУНЬКИН Федор Иванович

Сасовское летное училище вносит огромный вклад в развитие гражданской авиации России. Опыт, накопленный за многие годы работы, техническая и учебная базы, преподавательский, летно-инструкторский и технический составы позволяют из обычных юношей и девушек делать настоящих пилотов.

Выпускники-сасовцы всегда востребованы в авиакомпаниях России и гордо несут знамя выпускника Сасовского имени Героя Советского Союза Тарана Г.А. летного училища гражданской авиации.




ОТЕЧЕСТВЕННАЯ ВОЙНА






ВЕЧНАЯ
СЛАВА
ПАВШИМ





ГЕРОИ СОВЕТСКОГО СОЮЗА

г. Сасово и Сасовский район



ГЕРОИ СОВЕТСКОГО СОЮЗА. САСОВСКИЙ РАЙОН

АЗОВКИН
Юрий Петрович



Родился 6 ноября 1924 г. в уездном с. Сасово (ныне г. и центр р-на) Рязанской губ., в семье служащего. Окончил Сасовскую железнодорожную школу № 20.

В августе 1942 г. призван в Красную Армию.

В 1943 г. окончил курсы младших лейтенантов. В боях Великой Отечественной войны – с сентября 1943 г. в звании лейтенанта.

Воевал на Дону, Днепре, Висле. Командир взвода управления 1-й батареи 148-го гв. арт.-минометного полка (16-я гв. Черниговская Краснознаменная кавалерийская дивизия, 7-й гв. кавалерийский корпус, 1-й Белорусский фронт) комсомолец ст. лейтенант Азовкин отличился в боях за освобождение Польши.

Из наградного листа: «*...В бою 16 февраля 1945 г. в районе Реплин (уточняется география) с 11.30 до 17.30 со своим взводом, ведя бой, отбил 5 контратак немецкого пехотного батальона и 15 танков, при этом, не оставляя боевые порядки, с 15 солдатами, ведя бой в течение 6 часов, в окружении, уничтожил 6 танков типа «Тигр» и один «Фердинанд», до 200 солдат и офицеров, лично тов. Азовкин из автомата убил 30 немцев. Когда немецкая пехота подошла на 15 м к противотанковой позиции 1-й батареи, поднял весь личный состав в атаку, истребив до 30 немцев, отбил атаку 70 немцев*».

Указом Президиума Верховного Совета СССР от 31 мая 1945 г. гв. ст. лейтенанту Азовкину Юрию Петровичу присвоено звание Героя Советского Союза с вручением медали «Золотая Звезда» и ордена Ленина.

День Победы встретил под Берлином.

После окончания войны Юрий Азовкин продолжил армейскую службу.

В 1948 г. он окончил курсы усовершенствования офицерского состава, в 1965 г. – Центральные артиллерийские офицерские курсы в Ленинграде.

В течение трех лет (с 1967 по 1970 г.) служил советником командира артиллерийской бригады 2-й пехотной дивизии армии Египта.

Член ВКП(б) с 1949 г.

С 1970 г. – полковник в отставке. Жил в г. Рязани. Занимался общественной работой.

Награжден орденами Ленина, Александра Невского, Отечественной войны I степени, Красной Звезды, медалями.

Умер 11 мая 1993 г. Похоронен в с. Поляны.

Имя Ю.П. Азовкина высечено золотыми буквами на мемориальных досках вместе с именами всех 78 Героев Советского Союза 112-й Башкирской (16-й гв. Черниговской) кавалерийской дивизии, установленных в Национальном музее Республики Башкортостан (город Уфа, улица Советская, 14) и в Музее 112-й (16-й гв.) Башкирской кавалерийской дивизии (город Уфа, улица Левитана, 27). В Сасове на здании школы, в которой учился Герой, и районном здании городской библиотеки № 38 установлены мемориальные доски.

Источники:

Герои Советского Союза: Краткий биографический словарь. // Пред. ред. коллегии И.Н. Шкадов. – М.: Воениздат, 1987. – Т. 1. / Абаев–Любичев. / – С. 32.

Малинов А. Полковник из Сасова. // Призыв (Сасово, Чучково). – 1998. – 20 янв.; Малинов А.Р. Едут в Сасово гости со всей России. – [Шилово], 1999. – С. 209–210.

Богатыри земли Рязанской. – Ч. 1. Библиограф. указ. лит. – Рязань, 2005.

htths://podvignaroda.ru

ИЛЬЕВ
Иван Николаевич

Родился в 1922 г. в с. Кошибеево Сасовского уезда Рязанской губ. (ныне Сасовский р-н), в крестьянской семье. Окончил 4 класса Кошибеевской школы, затем – 7-летнюю школу в с. Бастаново. Работал в колхозе.



В июне 1941 г. призван в Красную Армию Сасовским РВК. После 5 месяцев обучения в Саратовской школе танкистов отправлен на фронт. Был ранен, после госпиталя вернулся в строй.

Старшина пулеметной роты 1339-го стр. полка (318-я Новороссийская стр. дивизия, 18-я армия, Северо-Кавказский фронт) Ильев отличился в боях Керченско-Эльтигенской операции.

Указом Президиума Верховного Совета СССР от 17 ноября 1943 г. за «образцовое выполнение боевых заданий командования на фронте борьбы с немецкими захватчиками и проявленные при этом отвагу и геройство» старшина Иван Ильев удостоен звания Героя Советского Союза с вручением ордена Ленина и медали «Золотая Звезда».

Из наградного листа: *«Тов. Ильев – участник десантной операции в ночь на 1 ноября 1943 г. на берег Керченского пролива в районе Эльтиген. Немедленно после высадки тов. Ильев, увлекая за собой группу бойцов, под сильным артиллерийским и минометным огнем противника повел их на штурм береговых укреплений. Под его руководством было выбито несколько дзотов и траншей пехоты противника и организовано дальнейшее преследование. В течение 6 дней напряженных боев тов. Ильев находился в боевых порядках пехоты...Сам лично тов. Ильев уничтожил до 10 фашистов».*

В марте 1944 г., после госпиталя, был направлен на учебу в Пушкинское танковое училище (находилось в эвакуации в Рыбинске). После этого служил командиром танка в 149-й танковой бригаде, участвовавшей в освобождении Литовской и Латвийской ССР. 5 мая 1945 г. в уличном бою в Либаве тяжело ранен в третий раз.

Награжден орденом Ленина, медалью «За победу над Германией в Великой Отечественной войне 1941–1945 гг.».

После войны продолжил учебу сначала в Харьковском гв. танковом училище, затем во 2-м Саратовском танковом училище.

В 1945 г. демобилизован.

С марта 1946 г. – на службе в органах МВД, оперуполномоченный отдела уголовного розыска Пензенского городского отдела милиции.

В сентябре 1948 г. направлен на учебу в Саратовскую школу милиции.

Умер 31 декабря 1949 г., похоронен в г. Саратове.

В г. Сасово на здании школы № 1 И.Н. Ильеву установлена мемориальная доска.

Источники:

Герои Советского Союза: Краткий биографический словарь. // Пред. ред. коллегии И.Н. Шкадов. – М.: Воениздат, 1987. – Т. 1. / Абаев–Любичев. / – С. 585.

Богатыри земли Рязанской. – Ч. 1. Библиограф. указ. лит. – Рязань, 2005.

htths://podvignaroda.ru

КИСЕЛЕВ
Иван Михайлович



Родился 2 сентября 1919 г. в с. Малое Хреново Елатомского уезда Тамбовской губ. (ныне Сасовский р-н Рязанской обл.), в семье крестьянина. Окончил 7-летнюю школу и школу ФЗО при депо ж/д ст. Сасово.

В 1935 г. переехал в г. Москву, работал слесарем-сборщиком, затем – бригадиром на авиац. заводе им. М.В. Фрунзе. Окончил Измайловский аэроклуб, в 1938 году – Тамбовскую школу пилотов ГВФ. Летал на пассажирских самолетах «Р-5».

В 1940 г. призван в Красную Армию, в том же году прошел курс обучения во Львовской школе военных летчиков и стал пилотом самолета «Ил-16».

В 1941 г. окончил Черниговскую военную авиац. школу пилотов, дислоцировавшуюся в г. Батайске Ростовской обл. Летом 1941 г. Киселев служил летчиком-инструктором в запасном авиац. полку в Сибири. До направления в действующую армию переподготовил более 100 боевых летчиков и выпускников летных училищ для полетов на самолетах-

истребителях новой конструкции Яковлева.

В 1942 г. вступил в ряды ВКП(б).

На фронтах Великой Отечественной войны с ноября 1943 г. Командир звена 274-го истребительного авиац. полка, ведущий восьмерки самолетов «Як-9» (278-я Сибирская Краснознаменная ордена Суворова истребительная авиац. дивизия, 3-й истребительный авиац. корпус, 1-я воздушная армия, 3-й Белорусский фронт) лейтенант Киселев, участвуя в Великой Отечественной войне с 23 ноября 1943 г. на 4-м Украинском и 3-м Белорусском фронтах, за время боевых действий произвел 135 боевых вылетов, лично сбил 12 самолетов противника и 2 самолета уничтожил на аэродромах при штурмовке.

Вылетал 23 раза на штурмовку живой силы и техники противника, 58 раз – на разведку войск противника, каждый раз доставляя ценные сведения для командования.

Из наградного листа: *«20 августа 1944 г., вылетая на сопровождение «Пе-2» в Пичайцы-Киршенай (близ г. Каунас, Литва), лейтенант Киселев совершил героический подвиг. Прикрывая девятку «Пе-2», лейтенант Киселев в составе 8 «Як-1» вступил в бой со значительно превосходящими силами противника – 20 «ФВ-190» и «Ме-109», защищая «Пе-2» от атаки, пошел на лобовую атаку «ФВ-190». Огнем с «ФВ-190» ему бронебойным снарядом отбило правую ногу по колено. Превозмогая непомерную боль, Киселев продолжал атаку и сбил «ФВ-190». Девятка «Пе-2» без потерь выполнила свою задачу, легла на обратный курс.*

Не желая вносить смятения в группу, Киселев ни единым звуком не выдал о своем тяжелом ранении и на расстояние 150 км, истекая кровью, продолжал прикрывать «Пе-2». Закончив прикрытие, Киселев привел самолет на свой аэродром, отлично его посадил, отрулил с посадочной полосы и тогда лишь подал по радио: «Я тяжело ранен» и выключил мотор...».

Командование подготовило документы к представлению его к званию Героя Советского Союза, но они были утеряны. После госпиталя вернулся в свой полк, летал с протезом.

С декабря 1945 г. ст. лейтенант Киселев – в отставке. Несколько лет работал в Главном управлении ГВФ в г. Москве, в 1956 г. окончил заочно Высшую партшколу при ЦК КПСС. Работал секретарем парткома Министерства гражданской авиации. Жил в г. Москве.

Указом Президиума Верховного Совета СССР от 14 мая 1965 г. за «образцовое выполнение боевых заданий командования на фронте борьбы с немецкими захватчиками и проявленные при этом отвагу и геройство» старший лейтенант в отставке Иван Киселев был удостоен высокого звания Героя Советского Союза с вручением ордена Ленина и медали «Золотая Звезда».

Награжден орденами Ленина, Красного Знамени, двумя орденами Отечественной войны I степени, медалями.

Умер 6 апреля 1987 г., похоронен на Кунцевском кладбище г. Москвы.

В г. Сасово на здании, в котором он учился, установлена мемориальная доска.

Источники:

Герои Советского Союза: Краткий биографический словарь. // Пред. ред. коллегии И.Н. Шкадов. – М.: Воениздат, 1987. – Т. 1. / Абаев–Любичев. / – С. 656.

Богатыри земли Рязанской. – Ч. 1. Библиограф. указ. лит. – Рязань, 2005.

htths://podvignaroda.ru

МОЛОДЧИНИН
Алексей Егорович



Родился 5 марта 1915 г. в с. Каргашино Елатомского уезда Тамбовской губ. (ныне Сасовский р-н Рязанской обл.), в семье крестьянина.

В 1930 г. окончил 7-летнюю школу.

В 1931 г. поступил в школу ФЗУ в г. Ленинграде (ныне ПТУ № 36). Работал слесарем на Балтийском судостроительном заводе. Вступил в ВЛКСМ.

В 1934–1935 гг. проходил службу в Красной Армии.

В 1938 г. после окончания Борисоглебской военной авиационной школы летчиков направлен для прохождения службы на Дальний Восток и в Приморье.

В боях Великой Отечественной войны – с 12 марта 1942 г. Командир эскадрильи 1-го гв. истребительного авиац. полка (7-я гв. истребительная авиац.

дивизия, 3-я воздушная армия, Калининский фронт) гв. капитан Молодчинин *«…за время с 12 марта 1942 г. по 26 февраля 1943 г., участвуя на Калининском и Волховском фронтах, произвел 163 боевых вылета на разведку, штурмовку, сопровождение штурмовиков и бомбардировщиков, участвовал в 27 воздушных боях, в которых лично сбил 10 и в группе 7 самолетов противника… За период командования эскадрилья гв. капитана Молодчинина произвела 251 боевой самолетовылет... провела 37 воздушных боев, в которых летным составом эскадрильи сбито 32 самолета противника...»* (из наградного листа).

Указом Президиума Верховного Совета СССР от 24 августа 1943 г. за «мужество и героизм, проявленные в воздушных боях с немецкими захватчиками» гвардии капитан Алексей Молодчинин удостоен высокого звания Героя Советского Союза с вручением ордена Ленина и медали «Золотая Звезда».

Назначен командиром авиаполка. Воевал в Польше, под Берлином.

Член ВКП(б) с 1943 г.

В 1948 г. окончил Высшие авиац. курсы. Несколько лет служил на Сахалине, осваивал реактивную технику. Летчик 1-го класса.

С 1958 г. полковник Молодчинин – в запасе. Жил в г. Ленинграде (ныне г. Санкт-Петербург). Работал ст. техником в Ленинградском государственном ордена Ленина институте им. С.И. Вавилова.

Награжден орденом Ленина, тремя орденами Красного Знамени, орденом Суворова III степени, двумя орденами Красной Звезды, медалями.

Умер в феврале 1978 г., похоронен в г. Ленинграде.

В г. Сасово на здании школы № 6 установлена мемориальная доска.

Источники:

Герои Советского Союза: Краткий биографический словарь. // Пред. ред. коллегии И.Н. Шкадов. – М.: Воениздат, 1987. – Т. 2. / Любов – Ящук. / – С. 107.

Богатыри земли Рязанской. – Ч. 1. Библиограф. указ. лит. – Рязань, 2005.

htths://podvignaroda.ru

ОЖОГИН
Андрей Матвеевич



Родился 2 декабря (по старому стилю – 19 ноября) 1910 г. в д. Жихаревка Шацкого уезда Тамбовской губ. (ныне Сасовский р-н Рязанской обл.), в крестьянской семье. Рано остался без матери, она погибла на пожаре. После окончания 7-летней школы в соседнем с. Нижнее Мальцево уехал в г. Москву к тетке.

В Красную Армию призван 14 ноября 1932 г. Окончил курсы «Выстрел».

Член ВКП(б) с 1939 г.

В действующей армии с июня 1941 г. Воевал на Ленинградском, Юго-Западном, 3-м, 4-м Украинских, 1-м Белорусском фронтах. Четырежды ранен. В августе 1944 г. участвовал в Ясско-Кишиневской операции, отличился при освобождении г. Кишинева, организовав деятельность мелких штурмовых групп своего полка, бойцы которого одними из первых на четвертые сутки наступления ворвались в город и освободили его.

Командир 988-го стр. полка (230-я стр. Сталинская дивизия, 5-я ударная армия, 1-й Белорусский фронт) подполковник Ожогин отличился при прорыве обороны противника в пригороде г. Берлина.

Из наградного листа: *«…Тов. Ожогин во время наступательных боев проявил исключительные храбрость, геройство и мужество. В тяжелых боях на подступах к Берлину умело организовал управление боем и связью между подразделениями своего полка и приданными огневыми средствами, своевременно информировал вышестоящий штаб о противнике и положении своих частей. Под умелым руководством тов. Ожогина полк опрокинул сопротивляющегося противника в районе Куальсдорф, который был взят с малыми потерями для полка и большими для противника. Развивая в дальнейшем наступление в районе Карлсхорст, овладел им и вышел к р. Шпрее, под сильным артиллерийско-минометным и пулеметным огнем противника форсировал р. Шпрее и вышел на западный берег ее, продолжая выполнять поставленную перед полком задачу. 23 апреля 1945 г. подразделения полка тов. Ожогина*

ворвались на окраину г. Берлина и завязали уличные бои».

Указом Президиума Верховного Совета СССР от 31 мая 1945 г. за «образцовое выполнение боевых заданий командования на фронте борьбы с немецкими захватчиками и проявленные при этом мужество и героизм» подполковник Андрей Ожогин удостоен высокого звания Героя Советского Союза с вручением ордена Ленина и медали «Золотая Звезда».

Четырежды ранен, из них дважды тяжело.

После войны до октября 1945 г. продолжил службу командиром 988-го стрелкового полка (в Группе советских войск в Германии).

С 1946 г. полковник Ожогин – командир 54-го механизированного полка, в 1946–1949 гг. – командир 19-го механизированного полка (в Группе советских войск в Германии).

С апреля 1949 г. – заместитель командира 59-го гв. механизированного полка, Киевский военный округ.

Награжден орденами Ленина, Красной Звезды, двумя орденами Красного Знамени, медалями «За отвагу», «За боевые заслуги», польским орденом Virtuti militari V степени, польской медалью.

Погиб в автомобильной катастрофе 20 июля 1949 г., похоронен на Пятницком кладбище г. Москвы.

Источники:

Герои Советского Союза: Краткий биографический словарь. // Пред. ред. коллегии И.Н. Шкадов. – М.: Воениздат, 1987. – Т. 2. / Любов – Ящук. / – С. 193.

Богатыри земли Рязанской. – Ч. 1. Библиограф. указ. лит. – Рязань, 2005.

htths://podvignaroda.ru

САВИН
Виктор Степанович



Родился 17 ноября 1921 г. в селе Темгенево Елатомского уезда Тамбовской губ. (ныне Сасовский р-н Рязанской обл.), в семье служащего. Окончил начальную сельскую школу и 7 классов Сасовской средней школы. Работал в колхозе, на местном лесопильном заводе.

В апреле 1941 г. призван в Красную Армию Сасовским РВК. Службу проходил в г. Бердичеве Житомирской обл.

На фронтах Великой Отечественной войны – с июня 1941 г. Понтонер 19-го отдельного моторизованного понтонно-мостового батальона (7-я гв. армия, Степной фронт). Отличился при форсировании Днепра 28 сентября 1943 г. в районе с. Солошино (Полтавская обл.). Плацдарм, захваченный нашими войсками, со всех сторон обстреливался немцами. Необходимо было любой ценой удержать его, перебросить живую силу и технику на правый берег р. Днепр. Рядовой Савин под огнем противника на десантном понтоне первым переправил десант автоматчиков, тем самым обеспечил захват и удержание плацдарма. За одну ночь Савин сделал 16 рейсов через реку.

Из наградного листа: *«…17-м рейсом Савин погрузил в десантный понтон 4 противотанковые пушки с расчетом, и, когда доплывал к берегу, поврежденный понтон начал погружаться в воду. Савин с причала прыгнул в воду и дотянул понтон к правому берегу. Савин выгрузил пушки, отлил воду, заткнул пробоины своей гимнастеркой и вновь поплыл за следующим рейсом...».*

Указом Президиума Верховного Совета СССР от 20 декабря 1943 г. за «успешное форсирование Днепра, прочное закрепление плацдарма на его западном берегу и проявленные при этом отвагу и геройство» красноармеец Виктор Савин удостоен высокого звания Героя Советского Союза с вручением ордена Ленина и медали «Золотая Звезда».

В 1945 г. Савин демобилизован.

Жил в г. Сасово. Работал заместителем директора нефтебазы, ст. инспектором, уполномоченным Министерства заготовок, директором пункта «Заготзерно».

Награжден орденом Ленина, медалями.

Умер 12 декабря 1965 г.

В г. Сасово Рязанской области его имя носит улица, а на здании школы, в которой он учился, установлена мемориальная доска.

Источники:

Герои Советского Союза: Краткий биографический словарь. // Пред. ред. коллегии И.Н. Шкадов. – М.: Воениздат, 1987. – Т. 2. / Любов – Ящук. / – С. 401.

Богатыри земли Рязанской. – Ч. 1. Библиограф. указ. лит. – Рязань, 2005.

htths://podvignaroda.ru

СИДОРОВ
Петр Петрович



Родился в 1926 г. в д. Малое Хреново Сасовского уезда (ныне Сасовский р-н) Рязанской губ., в крестьянской семье. Окончил неполную среднюю школу.

14 ноября 1943 г. призван в Красную Армию Сасовским РВК.

Участник боев Великой Отечественной войны с 28 сентября 1944 г. Стрелок 1008-го стр. полка (266-я стр. дивизия, 5-я ударная армия, 1-й Белорусский фронт) рядовой Сидоров отличился в боях на территории Германии.

Из наградного листа: «*...В бою 17 апреля 1945 г. при форсировании р. Альт-Одер в районе с. Ной-Харденберг тов. Сидоров первым форсировал реку, ворвался в траншею противника и гранатами забросал пулеметный расчет противника, который не давал возможности форсировать реку подразделению.*

19 апреля 1945 г. при прорыве обороны противника в районе Гуров тов. Сидоров первым ворвался в траншею противника, внезапным огнем из автомата посеял панику в его рядах, уничтожил 3 немецких автоматчика и 4 взял в плен. Когда был ранен командир взвода, он взял на себя инициативу командования, благодаря чему боевая задача с честью была выполнена.

В уличных боях за г. Берлин 23 апреля 1945 г., прочесывая дома, он со взводом вышел в тыл врага, выдвинулся к перекрестку дорог и метким выстрелом из фаустпатрона подбил бронетранспортер. Другим выстрелом зажег бронемашину, уничтожил 3 немецких солдата и 1 офицера...

28 апреля 1945 г., когда он вместе с командиром взвода ворвались в здание, немцы окружили и закрыли им выход, но герой выстрелом из фаустпатрона проломил стену и неожиданно вышел в тыл противника. Очищая себе путь в следующий дом, огнем из автомата уничтожил 5 немецких солдат».

Указом Президиума Верховного Совета СССР от 31 мая 1945 г. «за мужество и героизм, проявленные в Берлинской операции», красноармейцу Сидорову Петру Петровичу присвоено звание Героя Советского Союза с вручением ордена Ленина и медали «Золотая Звезда».

После войны демобилизован. Проходил службу в подразделениях Юго-Восточного УВДТ. Член ВКП(б) с 1951 г.

В 1952 г. откомандирован в распоряжение МВД Киргизии.

Жил и работал в г. Фрунзе (ныне г. Бишкек, Киргизия).

Награжден орденами Ленина, Славы III степени, медалями «За боевые заслуги», «За освобождение Варшавы», «За победу над Германией в Великой Отечественной войне 1941–1945 гг.».

Умер 29 апреля 1972 г.

В здании Высшего колледжа МВД Белоруссии установлена мемориальная доска. Имя П.П. Сиродова носит улица в г. Сасово, на здании школы № 1 установлена мемориальная доска.

Источники:

Герои Советского Союза: Краткий биографический словарь. // Пред. ред. коллегии И.Н. Шкадов. – М.: Воениздат, 1987. – Т. 2. / Любов – Ящук. / – С. 458.

Богатыри земли Рязанской. – Ч. 1. Библиограф. указ. лит. – Рязань, 2005.

htths://podvignaroda.ru

ГЕРОИ СОЦИАЛИСТИЧЕСКОГО ТРУДА. САСОВСКИЙ РАЙОН

Герой Социалистического Труда
Лауреат Сталинской премии
Почетный гражданин
Тульской области

МАКАРОВ
Николай Федорович



Родился 22 мая 1914 г., с. Сасово (Тамбовская губ., Спасский уезд), в семье машиниста-железнодорожника.

В 1930–1931 гг. учился в Рязанской школе ФЗУ, по окончании которой работал слесарем в Сасовском железнодорожном депо.

В 1936 г. поступил в Тульский механический институт.

В начале Великой Отечественной войны его отозвали с преддипломной практики, досрочно присвоили квалификацию инженера и направили в Загорск, на завод, выпускавший пистолеты-пулеметы Шпагина. Вскоре завод перевели в Вятские Поляны Кировской области. Там Николай Федорович быстро прошел путь от мастера до ведущего конструктора, а в 1944 г. завершил обучение в Тульском механическом институте, получив диплом с отличием.

По окончании войны сконструировал пистолет ПМ-9, вошедший в военную историю под названием «пистолет Макарова» образца 1951 г., и совместно с Н.М. Афанасьевым – авиационную пушку АМ-23. Оба изобретения, принятые на вооружение в нашей армии, были признаны лучшими в мире.

После защиты диплома направлен в НИИ СПВА в Кунцеве, где работал ведущим инженером-конструктором до конца войны. Затем переведен в ЦКБ-14 (г. Тула, в настоящее время ГУП «КБП»). На его счету 36 изобретений.

За выдающиеся заслуги в создании непревзойденных образцов оружия в 1974 г. Н.Ф. Макаров удостоен звания Героя Социалистического Труда. Ему была присуждена премия имени русского конструктора стрелкового оружия С.И. Мосина. Он дважды лауреат Государственной премии СССР (1952 г. и 1967 г.).

С 1974 г. – на пенсии. Жил в городе-герое Туле. Избирался депутатом Тульского областного Совета депутатов трудящихся, продолжительное время являлся членом областного совета НТО «Машпром». Продолжал активную творческую работу.

При выходе на пенсию в 60 лет получил талон на приобретение автомобиля «Волга» с гос. номером 60-60.

Награжден двумя орденами Ленина, орденом Трудового Красного Знамени.

Несколько десятилетий ПМ стоит на вооружении Советской, а теперь и Российской армии, находится или находился на вооружении более чем в полутора десятках стран мира (без учета государств, ранее входивших в состав СССР), и служба пистолета Макарова продолжается.

Умер 13 мая 1988 года. Похоронен в г. Туле на 1-м Городском кладбище.

В сентябре 2015 г. в г. Туле, возле Музея оружия, на аллее оружейников, установлен бюст Н.Ф. Макарова.

Источники:

Советский энциклопедический словарь. – М., 1985. – С. 744.

Рязанская энциклопедия. – Р., 1995. – С. 305.

Рязанский следопыт, № 6, 1995. – С. 45.

КАВАЛЕРЫ ОРДЕНА СЛАВЫ

I, II и III степени

г. Сасово и Сасовский район



КАВАЛЕРЫ ОРДЕНА СЛАВЫ I, II И III СТЕПЕНИ. САСОВСКИЙ РАЙОН

Участник Парада Победы в Москве 24 июня 1945 г. Почетный гражданин поселка Сотницыно

КАЛМЫКОВ Иван Иванович

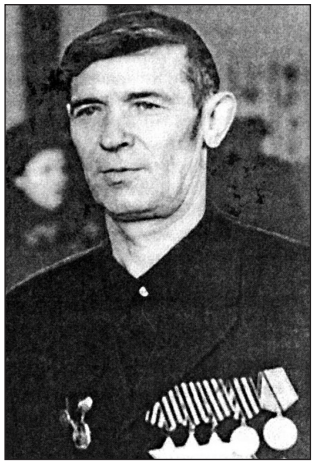

Родился 5 ноября 1924 г. в д. Заречная Елатомского уезда Рязанской губ. (ныне в черте п.г.т. Сотницыно Сасовского р-на), в семье рабочего Сотницынского сахарного завода Ивана Григорьевича и домохозяйки Анны Григорьевны Калмыковых. Окончил 7 классов Сотницынской средней школы. В 1940 г. стал учеником слесаря на сахарном заводе.

В августе 1942 г. Каверинским РВК призван в Красную Армию. 7 месяцев в г. Коврове (Владимирская обл.) обучался военному делу.

С февраля 1943 г. – в действующей армии. Воевал на Воронежском, 1-м, 2-м и 3-м Украинских фронтах, прошел от Кировограда до Вены.

В результате Корсунь-Шевченковской (24 января – 17 февраля 1944 г.) и Уманско-Ботошанской (5 марта – 17 апреля 1944 г.) наступательных операций войска 1-го и 2-го Украинских фронтов освободили значительную часть Правобережной Украины и Молдавской ССР и вступили в пределы Румынии. Разведчик группы захвата полковой разведки 223-го кав. полка (63-я кав. дивизия, 5-й гв. Донской казачий корпус, 2-й Украинский фронт) Калмыков отличился 29 августа 1944 г. при взятии высоты у перевала Ойтуз (11 км северо-восточнее г. Брецку, Румыния). Находясь в разведгруппе, проник в тыл противника, гранатами уничтожил свыше 10 гитлеровцев, доставив в штаб полка ценные сведения об обороне противника, что позволило эскадрону овладеть высотой. 16 сентября 1944 г. награжден орденом Славы III степени.

24 октября 1944 г. рядовой Калмыков отличился, выполняя боевое задание в районе г. Надь-Кало (Венгрия). Первым обнаружил противника, ворвался в его расположение, вызвав огонь на себя, что позволило разведгруппе установить расположение переднего края и огневых средств противника. 25 февраля 1945 г. награжден орденом Славы II степени. 23 сентября 1969 г. перенагражден орденом Славы I степени.

В ходе наступления полка (63-я кав. дивизия, 3-й Украинский фронт) 28 декабря 1944 г. на населенный пункт Пуставам (30 км северо-западнее г. Секешфехервар, Венгрия) разведчик Калмыков в числе первых ворвался на его окраину, из автомата сразил 4 гитлеровцев и установил местонахождение 2 минометных батарей и 2 пулеметных точек противника. По его целеуказанию батареи и огневые точки подавлены нашей артиллерией. 20 февраля 1945 г. награжден орденом Славы II степени.

В австрийских Альпах Калмыков отличился в бою за взятие высоты 1736 и награжден орденом Красной Звезды. 9 мая 1945 г. встретил в Австрии. Участник Парада Победы 24 июня 1945 г.

Вернулся в свой полк, который перебазировался в румынский г. Плоешти. В сентябре 1945 г. Калмыкова отправили осваивать новую технику – гусеничные плавающие бронетранспортеры, по окончании учебы он стал механиком-водителем бронетранспортерной роты 14-го стр. механизированного полка. Службу окончил в белорусском г. Осиповичи. Демобилизован в марте 1947 г.

Два года жил в г. Макеевке Украинской ССР, работал слесарем на литейно-механическом заводе, затем вернулся на родину.

31 год трудился Иван Иванович на Сотницынском сахарном заводе: сначала слесарем-монтажником, затем – бригадиром слесарей.

Член КПСС с 1954 г.

Награжден еще медалями «За взятие Будапешта», «За победу над Германией в Великой Отечественной войне 1941–1945 гг.», юбилейными медалями «Двадцать лет Победы в Великой Оте-

чественной войне 1941–1945 гг.», «50 лет Вооруженных Сил СССР», «За доблестный труд. В ознаменование 100-летия со дня рождения В.И. Ленина».

Почетный гражданин поселка Сотницыно.

Умер 29 сентября 1982 г.

На поселковом кладбище, где он похоронен, установлен памятник.

Именем Ивана Ивановича Калмыкова названа одна из улиц пос. Сотницыно, на здании школы, в которой он учился, – мемориальная доска. Ему посвящена экспозиция в музее Сотницынской средней школы.

Источники:

Богатыри земли Рязанской. – Ч. 2. Библиограф. указ. лит. – Рязань, 2010.

Рязанская энциклопедия. – Т. 1. – С. 463–464.

https://podvignaroda.ru

Почетный гражданин города Сасово

ШЕМАРОВ
Василий Михайлович



Родился 7 сентября 1922 г. в с. Подболотье Елатомского уезда Тамбовской губ. (ныне Пителинский р-н Рязанской обл.), в крестьянской семье Михаила Дмитриевича и Степаниды Никитичны Шемаровых. Во время коллективизации семья была раскулачена. Отца посадили в тюрьму. После возвращения из заключения Михаил Дмитриевич добился восстановления в правах, семья была принята в колхоз.

В 1938 г. Василий окончил Огарево-Почковскую семилетнюю школу. В 1939 г. окончил Сасовское ФЗУ, получил специальность слесаря паровозного депо, затем окончил курсы помощника машиниста паровоза. С 1940 г. работал в Сасовском локомотивном депо кочегаром парового отопления, помощником машиниста паровоза.

22 июля 1941 г. призван Сасовским военным комиссариатом в Красную Армию. Будучи курсантом 2-й Московской авиационно-технической школы, дислоцированной в Тушине, получал специальность техника по приборному оборудованию истребителей «И-16»; назначен мл. командиром отделения. При подступах вражеских войск к Москве курсантов эвакуировали в г. Абдулино (Оренбургская обл.), недалеко от г. Уфы (Башкирия). Вскоре учебную группу отправили в запасную стрелковую бригаду, где готовили маршевые стрелковые роты. Через 10 дней молодых бойцов отправили на передовую. Однако Шемаров такого предписания не получил – в 1942 г. он был направлен в Рижское пехотное училище (дислоцировано в г. Стерлитамаке), через полгода обучения в котором должен был получить звание лейтенанта и стать командиром взвода. Перед окончанием курсов личный состав училища был отправлен на Воронежский фронт. Шемаров заболел тифом и три недели лечился в госпитале.

С марта 1943 г. Шемаров назначен помощником командира взвода 2-й роты 200-го стр. полка (68-я гв. стр. дивизия, 38-я армия, 1-й Украинский фронт). В бою за р. Днепр был ранен. После госпиталя направлен на артиллерийские курсы, по окончании которых переведен в 72-й отдельный противотанк. дивизион наводчиком, затем командиром орудия 76-мм калибра (ЗИС-3).

Из автобиографии: *«Наша огневая позиция находилась на окраине деревни Н. Расчет нашей пушки состоял из четырех человек. Командир орудия Шемаров, наводчик Рябов, подносчик Лебеденц. Время подходило к вечеру, прибежал связной командира дивизиона и приказал немедленно перевезти пушки на другую окраину деревни. Немцы пошли в наступление. Положили мы несколько ящиков снарядов на станину пушки и на себе покатили на другую сторону деревни. Только выкатили пушку из-за дома, немцы были уже в нескольких десятках метров. Без подкопа опоры для пушки мы открыли огонь по немцам. Немцы залегли. Снаряды подходили к концу. Я послал Лебеденца с заряжающим за снарядами. В это время ранили наводчика. Остался один. Из-за дома на огневую позицию бросился немец, с которым я схватился врукопашную. Через несколько минут прибежал командир взвода Найденов, в упор из пистолета убил немца. Потом*

поднесли нам снаряды, и мы вновь открыли огонь. После боя на поле осталось много убитых немцев. Атака была отбита».

Наводчик орудия 72-го отдельного гв. истребительно-противотанкового дивизиона (68-я гв. стр. дивизия, 38-я армия, 1-й Украинский фронт) гв. ст. сержант Шемаров 24 декабря 1943 г. у с. Черняевка (Оратовский р-н Винницкой обл., Украина) и 1 января 1944 г. в районе с. Кумановка (Казатинский р-н Винницкой обл.) уничтожил вражескую автомашину, несколько повозок с боеприпасами, свыше 10 солдат и офицеров. 20 января 1944 г. награжден орденом Славы III степени. Член ВКП(б) с 1944 г. Отличился в бою под г. Тернополем (Украина), освобожденным в апреле 1944 г.

Из воспоминаний: *«Наша огневая позиция находилась в поле, немцы рвались к окруженной группировке в г. Тернополе. С утра нашу позицию бомбили с самолетов. Через несколько минут после бомбежки показались немецкие танки из деревни с пехотой. При расчете у нас был ручной пулемет, из которого я открыл огонь по пехоте. Пехота залегла, но танки продолжали наступать. Выбрав подходящую цель, я дал команду наводчику Николаенко Н. открыть огонь. С первого снаряда танк загорелся. Настроение сразу поднялось. Другие танки продолжали двигаться и заходить нам во фланг. Мы развернули пушку, открыли огонь. С четвертого снаряда подожгли еще один танк, но были замечены противником. Снаряд попадает в накатник нашей пушки. Пушка выходит из строя. Немецкий танк направляется на нашу позицию. Как только танк заехал на окоп заряжающего, я бросил в него бутылку с горючей смесью. Когда танк проехал окоп, заряжающий В. Галямин тоже бросил в него бутылку со смесью. Отъехав метров 20, танк загорелся, и экипаж начал выпрыгивать. Двух немцев мы убили, а двое сумели убежать. В такой вот напряженной обстановке мы держали позицию с утра до темной ночи. Ночь. Нам пришло подкрепление, и мы отошли на отдых...».*

Командир орудия того же дивизиона (68-я гв. стр. дивизия, 60-я армия, 1-й Украинский фронт) гв. ст. сержант Шемаров 16 апреля 1944 г. в бою у населенного пункта Середынки (10 км юго-западнее г. Тернополь, Украина) подбил три вражеских танка, два бронетранспортера. 11 мая 1944 г. награжден орденом Славы III степени, 31 марта 1956 г. перенагражден орденом Славы I степени.

Через месяц расчет гв. ст. сержанта Шемарова переведен на самоходную установку СУ-76. Участвовал в боях за г. Будапешт (Венгрия).

Из воспоминаний: *«Наше самоходное орудие СУ-76 (в составе: командир орудия Шемаров В., наводчик Карелин И., механик Астапов А., заряжающий Галямин В.) стояло на перекрестке дорог. Три другие машины (СУ-76 нашей батареи) стояли правее. С рассветом немцы пошли в наступление. На левом фланге под прикрытием домов начала просачиваться пехота, по которой я открыл огонь из трофейного пулемета. Пехота скрылась за дома, через несколько минут появилось два танка. Переезжая дорогу, наводчик Карелин И. поджег один танк, а потом с третьего выстрела подбил и второй. Под прикрытием дыма (горели дома) немцы начали пробираться к нашей самоходке. Я взял автомат, вылез из машины и подошел к дому.*

В это время на меня бежали три немца. Длинной очередью из автомата двух убил.

Потом мне крикнул заряжающий Галямин, что горят наши машины, стоящие правее нас. Я прыгнул в машину, и мы развернули свое орудие на правый фланг. Двигалось несколько немецких танков, 5–6, по которым из-за укрытия кустарников открыли огонь. И подбили еще один. Остальные стали уходить в укрытие... Ночью нам был дан приказ сменить позицию».

Командир СУ-76 72-го отдельного гв. самоходного арт. дивизиона (68-я гв. стр. дивизия, 18-й гв. стр. корпус, 2-й Украинский фронт) гв. ст. сержант Шемаров с расчетом 11–20 января 1945 г. в боях за г. Будапешт ликвидировал свыше 12 огневых точек, 2 самоходных орудия, бронетранспортер, две зенитные пушки и много солдат и офицеров противника. 8 июня 1945 года награжден орденом Славы II степени.

Закончил войну в Австрии.

В 1946 г. демобилизован, вернулся на родину.

В 1947 г. окончил курсы машинистов паровоза. Работал помощником машиниста паровоза в Сасовском депо.

В 1958 г. окончил курсы машинистов электровоза и электропоезда, работал машинистом ж/д

ст. Сасово. За трудовые успехи награжден именными часами и значком «Почетному железнодорожнику», ему присвоено звание почетного ветерана Московской железной дороги.

30 августа 2007 г. награжден Почетной грамотой губернатора Рязанской области.

Присвоено звание «Почетный гражданин города Сасово».

Награжден еще тремя орденами Отечественной войны I степени, орденами Отечественной войны II степени, Красной Звезды, Александра Невского медалями «За взятие Будапешта», «За взятие Вены».

В г. Сасово, на фасаде дома № 34 мкр-на Южный, где последние десятилетия жил В.М. Шемаров, установлена мемориальная доска.

Источники:

Богатыри земли Рязанской. – Ч. 2. Библиограф. указ. лит. – Рязань, 2010.

https://podvignaroda.ru











УЧАСТНИКИ ПАРАДА ПОБЕДЫ

24 июня 1945 года на Красной площади в Москве

г. Сасово и Сасовский район



УЧАСТНИКИ ПАРАДА ПОБЕДЫ 24 ИЮНЯ 1945 ГОДА НА КРАСНОЙ ПЛОЩАДИ В МОСКВЕ. САСОВСКИЙ РАЙОН

АРТАМОНОВ
Алексей Яковлевич



Родился 20 июня 1925 г., Рязанская губ., Сасовский уезд, с. Рожково.

Окончил 10 классов. Участвовал в строительстве оборонительных сооружений в Химкинском р-не Московской обл.

В действующей армии с октября по декабрь 1941 г., вольнонаемный артбатареи 3-го дивизиона 138 пап.

В Красной Армии с февраля 1943 г., курсант 1-го Московского пулеметного училища. Проходил службу в штабе МПВО (1943–1944 гг.).

В 1949 г. окончил ВИИЯ КА (румынское и французское отделения). Служил в Разведывательном управлении ЮГВ (Румыния).

С 1952 г. проходил службу в органах КГБ СССР.

В отставке с 1987 г. Полковник.

Награжден орденом Отечественной войны II степени, медалями «За боевые заслуги», «За оборону Москвы».

ДОРОФЕЕВ
Михаил Иванович



Родился 21 ноября 1921 г., Тамбовская губ., Елатомский уезд, с. Сотницыно. Окончил среднюю школу.

В Красную Армию призван в 1940 г., 3 мсп, 1 мсд, войска НКВД.

В действующей армии с октября 1941 г.

С 1942 г. и до демобилизации был в составе роты почетного караула и принимал участие во встречах и проводах политических и государственных деятелей зарубежных государств.

Награжден орденами Отечественной войны II степени, Красной Звезды.

С 1946 г. – в запасе.

В 1959 г. окончил Московский политехникум связи. Работал в отделе почтовой связи в г. Великие Луки и в Мурманском управлении связи до 1962 г. Начальник Мурманского почтамта.

С 1972 г. – начальник отд. связи в г. Луховицы, с 1978 г. – на прядильной фабрике им. Володарского.

КАЧАЛИН
Иван Андреевич

Родился в 1924 г., Московская губ., г. Раменское, на фронте с октября 1942 г., гв. сержант, ком. орудия, 738 лап, 69 лабр, Северо-Западный фронт. Участвовал в освобождении Советской Прибалтики.

Награжден орденами Отечественной войны II степени, Красного Знамени, Славы II, III степени, медалями «За отвагу», «За победу над Германией в Великой Отечественной войне 1941–1945 гг.».

После войны работал бригадиром строителей в 367-й механизированной колонне.

КЛЕНИН
Иван Дмитриевич



Родился 5 ноября 1923 г., Тамбовская губ., Елатомский уезд, с. Сасово.

В Красную Армию призван в мае 1941 г., на фронте с июня 1941 г., ст. сержант, ком. пулеметного расчета, 426 сп, 88 сд, 31 А, Западный, Калининский, Ленинградский фронты, тяжело ранен, контужен.

Участник обороны Москвы.

Окончил курсы младших лейтенантов Западного фронта в 1944 г.

Награжден орденом Отечественной войны I степени, тремя орденами Красной Звезды, медалями «За отвагу», «За боевые заслуги», «За победу над Германией в Великой Отечественной войне 1941–1945 гг.».

На Параде Победы участвовал в составе Военного института иностранных языков Красной Армии.

В 1949 г. окончил Военный институт иностранных языков Красной Армии.

С 1987 г. – профессор Военной академии, профессор-китаист, полковник.

Награжден орденом «Знак Почета», знаком «Отличник высшего образования».

В 2007 г. за большой вклад в укрепление могущества и славы России удостоен Высшим советом форума «Общественное признание» звания лауреата данного форума.

КУЗНЕЦОВ
Алексей Максимович

Родился 5 ноября 1926 г., Рязанская губ., Сасовский уезд, с. Озерки.

В Красную Армию призван в ноябре 1943 г., механик-водитель БА-64, 14-я самоходная артбригада.

На Параде Победы – в звании мл. сержанта, в должности механика-водителя.

Демобилизован в 1950 г.



Работал на предприятии механизации и специального автотранспорта.

Награжден медалями.

РЫБИН
Петр Васильевич



Родился 15 августа 1926 г., Рязанская губ., Сасовский уезд, с. Новое Березово.

На фронтах Великой Отечественной войны с 1943 г., ст. сержант, ком. самоходной установки, 1-й Белорусский фронт, ранен.

Награжден орденом Отечественной войны II степени, медалью «За победу над Германией в Великой Отечественной войне 1941–1945 гг.».

После войны работал слесарем холодильных установок в колхозе «Правда», плотником на ремстройучастке Сасовского горкомхоза.

Умер в 1998 г.

СЕМЕНЕЕВ
Ибрагим Алиевич



Родился 13 июля 1916 г., Тамбовская губ., Елатомский уезд, с. Бастаново.

В Красную Армию призван в сентябре 1939 г., на фронте с июня 1941 г., старшина, ком. отд., 17 тбр, 150 пабр, трижды ранен.

Награжден орденами Отечественной войны II степени, Красной Звезды, медалями «За отвагу», «За боевые заслуги», «За оборону Сталинграда», «За взятие Кенигсберга», «За победу над Германией в Великой Отечественной войне 1941–1945 гг.».

После войны работал в Сасовском летном училище гражданской авиации. Умер 2 мая 1986 г.

СУХОВ
Александр Евдокимович

Родился 26 марта 1915 г., Тамбовская губ., Елатомский уезд, с. Сасово.



Участник советско-финляндской войны. На фронтах Великой Отечественной войны с 1941 года, ранен.

Участвовал в борьбе с бандеровцами на Западной Украине.

Награжден орденом Отечественной войны II степени.

После войны работал электросварщиком на стройке.

УСТИНОВ
Георгий Филиппович

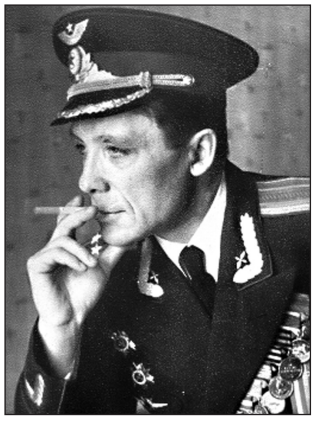

Родился 20 июня 1923 г., Тамбовская губ., Елатомский уезд, с. Любовниково. Русский. Член ВКП(б) с 1942 г. Окончил 9 классов.

В Красную Армию призван в июле 1940 г. Окончил Серпуховскую объединенную школу пилотов и авиамехаников в 1941 г.

На фронте с октября 1941 г., ст. лейтенант, зам. командира эскадрильи, 484 иап, Западный, Южный, 1-й, 2-й Белорусские фронты.

На Параде Победы – ст. лейтенант.

После войны продолжил службу в частях ВВС.

Окончил Липецкие высшие офицерские летно-тактические курсы в 1948 г. В том же году с должности командира эскадрильи 149 иап, 323 иад, 4 ВА был назначен офицером 1-го отела ВВУЗ ВВС.

В августе 1953 г. – слушатель Военно-воздушной академии.

С октября 1953 г. – в запасе. Подполковник.

Награжден орденом Отечественной войны I, II степени, двумя орденами Красного Знамени.

ФИЛИН
Семен Григорьевич



Родился 5 февраля 1916 г., Тамбовская губ., Елатомский уезд, с. Мокрое. До войны окончил планово-экономический техникум.

В Красную Армию призван в 1937 г. Участник советско-финляндской войны.

На фронтах Великой Отечественной войны с июня 1943 г., пом. нач. политотдела по комсомолу, 69 ск, Западный, 2-й Белорусский фронты.

На Параде Победы – капитан.

С 1956 г. – в запасе. Подполковник.

Награжден орденом Красной Звезды, медалями «За отвагу», «За боевые заслуги», «За победу над Германией в Великой Отечественной войне 1941–1945 гг.».

Умер в 1989 г.

ЧУПЕЕВ
Иван Иванович



Родился 4 ноября 1926 г., Рязанская губ., Сасовский уезд, с. Устье. Окончил 7 классов, работал в колхозе.

В Красную Армию призван в 1943 г., курсант, 17 усп, г. Покров.

С 1944 г. – в полку спец. назначения, затем в отд. офицерском батальоне Управления коменданта Московского Кремля.

На Параде Победы – рядовой 2-го батальона полка спец. назначения.

В 1958 г. окончил Всесоюзный юридический институт (вечерний факультет).

Продолжил службу в органах КГБ СССР.

С 1985 г. – в запасе. Подполковник.

Награжден медалью «За боевые заслуги».

СОЛДАТЫ ПОБЕДЫ:
жизнь и судьба
г. Сасово и Сасовский район



ПОЧЕТНЫЕ ГРАЖДАНЕ Г. САСОВО

ВЕСНОВСКИЙ
Сергей Иванович



Родился 20 марта1893 г., Тамбовская губ., Елатомский уезд (ныне Рязанская обл., Сасовский р-н), с. Берестянки.

Окончил Казанский медицинский университет.

До 1917 г. служил врачом окружного военного госпиталя в Ташкенте, затем был ординатором Казанского военного госпиталя.

С июня 1918 г. по февраль 1928 г. заведовал заразными бараками для больных сыпным тифом в селе Берестянки. Затем работал в медицинских учреждениях Сасовского р-на, был главным врачом ж/д больницы, возглавлял отдел здравоохранения.

Организовал светолечебницу и физиотерапевтический кабинет, способствовал открытию в Сасове медицинской школы.

На фронтах Великой Отечественной войны с июня 1941 г., военврач 2-го ранга, гл. врач, ЭГ № 3002.

Награжден медалями «За оборону Москвы», «За победу над Германией в Великой Отечественной войне 1941–1945 гг.», «За доблестный труд в Великой Отечественной войне 1941–1945 гг.».

После войны работал зав. физиолечебницей Сасовской районной поликлиники.

26 марта 1960 г. присвоено звание «Заслуженный врач РСФСР». Награжден орденом Ленина.

Умер 20.04.1977 г.

Почетный гражданин
города Сасово
Заслуженный врач РСФСР

ВОРОНИН
Михаил Матвеевич



Родился 24 января 1919 г., Тамбовская губ., Моршанский уезд, с. Старотомниково, в семье крестьянина.

В 1930 г. семья переехала в город Новомосковск Тульской области.

Великую Отечественную войну встретил в Ленинграде, будучи студентом медицинского института. Пережил страшную блокадную зиму.

Окончив в 1942 г. институт, отправился служить командиром медико-санитарного взвода в танковой бригаде, которая участвовала в Сталинградской битве. Участвовал в битве на Курской дуге.

Подполковник, врач-хирург, 89 тбр, 1 тк, 43 А, Юго-Западный, 1-й Прибалтийский, Сталинградский, 2-й Белорусский фронты, тяжело ранен.

19 января 1945 г. ветеран считает своим вторым днем рождения. В этот день под Кенигсбергом был тяжело ранен. Спасло чудо: осколок попал в портсигар, который Воронин хранил еще со Сталинградской битвы. Портсигар (сейчас он находится в Сасовском краеведческом музее) смягчил удар, и Михаил Матвеевич выжил. Полгода он лечился в эвакогоспитале № 2012 в Ленинграде.

В октябре 1945 г. уволен в запас.

Награжден орденом Отечественной войны I, II степени, двумя орденами Красной Звезды, медалями «За оборону Сталинграда», «За победу над Германией в Великой Отечественной войне 1941–1945 гг.».

До 1949 г. Михаил Матвеевич работал в Ряжской железнодорожной больнице хирургом, а в 1949 г. его перевели в Сасово на должность начальника Сасовской узловой больницы.

Всю свою жизнь Михаил Воронин посвятил людям, сохранению их здоровья. Всегда помогал формировать и воспитывать у молодых людей чувство патриотизма.

В 1979 г. Указом Президиума Верховного Совета РСФСР М.М. Воронину присвоено звание «Заслуженный врач РСФСР».

Награжден орденом Трудового Красного Знамени, двумя медалями «За трудовое отличие».

Михаил Воронин избирался депутатом Сасовского городского Совета народных депутатов нескольких созывов.

Ему присвоено звание «Почетный гражданин города Сасово».

Выпущены сборник о его жизни «Рыцарь пера и скальпеля», книга его стихов «Воспрянь, Россия».

Лауреат областного конкурса журналистов «Хрустальный журавль».

Умер 23 июня 2021 г.

СЕЛЕЗНЕВ
Павел Иванович



Родился 23 декабря 1915 г., Тамбовская губ., Кадомский уезд, с. Еремчино. В Красную Армию призван в 1936 г., погранвойска.

На фронтах Великой Отечественной войны с 1941 г., полковник.

Участвовал в боях за освобождение Крыма, Советской Прибалтики, воевал в Восточной Пруссии.

Награжден орденом Отечественной войны II степени, двумя орденами Красной Звезды, медалями «За боевые заслуги», «За оборону Кавказа», «За победу над Германией в Великой Отечественной войне 1941–1945 гг.».

Закончил службу в должности зам. нач. военно-строительного отдела Хабаровского пограничного округа. С 1956 г. работал председателем Сасовского городского Совета народных депутатов.

Звание «Почетный гражданин города Сасово» присвоено Павлу Ивановичу в 2008 г.

СПИРИДОНОВ
Степан Николаевич

Родился в 1893 г., Тамбовская губ., Елатомский уезд, с. Высокое, в семье крестьянина.

Окончил сельскую школу, работал в своем хозяйстве и поденно у помещика.

В 1913 г. уехал в Ригу, где трудился на нефтеперегонном заводе. Здесь сблизился с революционерами.

В 1914 г. был призван в царскую армию, служил на Балтийском флоте, на крейсере «Громобой».

Во время Февральской революции избран членом корабельного комитета, в 1917 г. стал членом большевистской партии.

В октябре 1917 г. прибыл на родину, стал активным участником борьбы за установление советской власти в Елатомском уезде. Участвовал в подавлении контрреволюционных выступлений в Сасове, Елатьме, Шацком и Кадомском уездах.

После Гражданской войны работал в Елатьме, Рязани и Сасове в органах НКВД, в учреждениях Госстраха.

В Красную Армию призван в июле 1939 г., работал следователем особого отдела фронта.

На фронтах Великой Отечественной войны с 1941 г., капитан-лейтенант, оперуполномоченный окр СМЕРШ.

Награжден орденами Отечественной войны II степени, Красной Звезды, медалями «За боевые заслуги», «За оборону Советского Заполярья».

После войны работал начальником управления Госстраха по Рязанской области.

В 1967 г. за заслуги в деле установления и упрочения советской власти в Сасовском районе удостоен звания «Почетный гражданин города Сасово».

ШЕМАРОВ
Василий Михайлович

ШИЛОВА
Наталья Александровна



Родилась 14 сентября 1901 г. в с. Сасово, в семье рабочего. Окончила школу второй ступени, землеустроительный техникум в Ульяновске, работала конторщицей, счетоводом, чертежницей в губернском землеустроительном управлении.

Но ее тянуло в медицину, и в 1925 г. сбылась мечта Натальи Александровны – она стала студенткой медицинского факультета Саратовского государственного университета. Ее направили организовывать детскую и женскую консультации в хутор Секачи Сталинградской (ныне Волгоградской) области. Но сердце звало в родные края, и Наталья Александровна вернулась в Сасово. Здесь она отдала всю себя охране здоровья женщин и детей, заведовала детским отделением Сасовской центральной районной больницы, была главным педиатром района. Наталью Александровну ждали везде, в каждой семье. Она до предела перегружала себя в работе. За это ее любили и уважали.

...1941 г. Началась Великая Отечественная война. 24 июня районный педиатр Шилова мобилизована в ряды Красной Армии, стала помощником начальника эвакогоспиталя № 1917, который формировался в Моршанске Тамбовской области и был приписан к действующей армии.

В ноябре 1945 г. майор медицинской службы Шилова демобилизована из армии, а уже в январе следующего года она заведовала Сасовской женско-детской консультацией.

Наталья Александровна избиралась депутатом Верховного Совета СССР, неоднократно депутатом в Рязанский областной, Сасовский городской и районные советы депутатов трудящихся.

В 1960 г. имя Н.А. Шиловой занесено в Рязанскую областную Книгу почета.

17 октября 1967 г. ей присвоено звание «Почетный гражданин города Сасово».

Умерла 30 марта 1978 г.

ЗНАТНЫЕ ЛЮДИ

**Советский детский писатель,
журналист фронтовой газеты
Почетный гражданин
города Таруса Калужской области**

БОГДАНОВ
Николай Владимирович



Родился 5 марта 1906 г., Тамбовская губ., Темниковский уезд, г. Кадом, в семье интеллигентов: отец – земский врач, мама – учительница. Детство его прошло в районном п. Ермишь.

Учился в Елатомской гимназии, а потом семья переехала в районный центр Сасово, где он продолжил обучение в Сасовской школе второй ступени.

В 1920 г. вступил в комсомол. Вел активную комсомольскую работу: был волостным инструктором по Глядковской волости, организовал комсомольские ячейки в селах Глядково, Фроловское, Гавриловское, Темченево (ныне Сасовский район), участвовал в движении за ликвидацию неграмотности.

В 1923 г. по путевке Рязанского губкома комсомола поступил в Московский высший литературно-художественный институт имени В.Я. Брюсова. Учился вместе с Михаилом Голодным, Львом Шведовым, Михаилом Светловым.

В студенческие годы стал пионервожатым. Николай Владимирович любил детей не по должности, он был воспитателем по природе, добрым и волевым старшим товарищем.

Николай Богданов работал в журнале «Пионер», общался с Н.К. Крупской – способствовал ее переписке с пионерами, написал предисловие к ее книге «Письма пионерам».

Дружба между А.П. Гайдаром и Н.В. Богдановым подтолкнула его к мысли самому написать книгу о пионерской жизни. И такая книга вышла под названием «Один из первых». Это было первое художественное произведение, написанное о пионерах. Далее последовали другие книги: «Партия свободных ребят», «Чудесники», «Когда я был вожатым» и др.

Когда началась война с белофиннами, Н.В. Богданов стал корреспондентом армейской газеты «Ленинский путь». В снегах Финляндии он получил боевое крещение и в полной мере познал тяготы войны. В газете Богданов писал о доблести и мужестве советских солдат. Его военные очерки позднее легли в основу нескольких книг. Специально для детей он написал две книжки рассказов: «Боевые друзья» и «Рассказы о войне».

Всю войну, с первого до последнего дня, Николай Богданов был военным корреспондентом. Писал для газет «Красная звезда», «Сталинский сокол», «Боевая тревога». Прошел войну от Волги до Шпрее и закончил свою работу военным корреспондентом на Токийском заливе. Был очевидцем пленения фельдмаршала Паулюса под Сталинградом, присутствовал при подписании акта о капитуляции Японии на борту американского авианосца «Миссури». Об этом времени рассказывается в его книгах «Записки военного корреспондента», «Юрий Смирнов», «В побежденной Японии». Его биография была богата и другими событиями.

Награжден орденами Отечественной войны II степени, Красной Звезды, «Знак Почета», медалями «За оборону Москвы», «За оборону Ленинграда», «За оборону Сталинграда», «За взятие Кенигсберга», «За победу над Японией».

В послевоенные годы активно занимался писательским творчеством, работал в издательствах «Детская литература», «Молодая гвардия», в крупнейших общественно-художественных журналах.

Начиная с 1950-х гг. жизнь и творчество Николая Богданова тесно связаны с Тарусой (Калужская обл.). Николай Владимирович приобрел в собственность

один из знаменитых тарусских домов, принадлежавший ранее писателю Анатолию Виноградову, и продолжил тем самым «литературную судьбу» дома, живописно расположенного над тарусским оврагом.

Николая Владимировича Богданова ошибочно считают детским писателем – возможно, за его любовь к детям и юношеству, которым он посвящал массу времени, всегда охотно проводил творческие встречи с ребятами, ходил с ними в походы, приглашал к себе в гости. Но Богданов – не только детский писатель. Он автор целого ряда произведений для взрослой аудитории.

Умер 21 ноября 1989 г. Похоронен на тарусском кладбище.

Жители Тарусяны хранят о нем благодарную память, в первую очередь как об основателе в городе детской библиотеки. Писатель отдал на нее гонорар от издания своего двухтомника в 1966 г. и выделил под строительство часть своего земельного участка. Сегодня библиотека носит его имя.

На стене его дома в Тарусе установлена мемориальная доска.

Источники:

ru.wikipedia.org

Генерал-майор
медицинской службы
Заслуженный деятель науки РФ

ВАРАКСИН
Яков Гаврилович

Родился 22 октября 1904 г., Рязанская губ., Сасовский уезд, с. Вялсы. Окончил местную церковно-приходскую школу и Сасовскую единую трудовую школу первой и второй ступеней (в настоящее время средняя общеобразовательная школа № 106), избирался первым секретарем комсомольской ячейки.



В октябре 1923 г. Яков Вараксин поступил слушателем в Ленинградское военно-морское училище. Затем служил на кораблях Балтийского и Черноморского флотов. По окончании Военно-морской академии Я.Г. Вараксин был направлен на Тихоокеанский флот, где проходил службу в качестве радиоинженера бригады торпедных катеров и начальника связи.

В 1938 г. его перевели в Ленинград на должность начальника научно-испытательного института связи Военно-морского флота. Сотрудники этого учреждения осуществили разработку проекта ультразвуковой станции подводного наблюдения, за что были удостоены Государственной премии.

Во время Великой Отечественной войны научно-испытательный институт связи оказывал практическую помощь Военно-морскому флоту: были проложены связной и силовой кабели через Ладожское озеро, оборудованы приемные и передающие радиоцентры, установлены шумопеленгаторы, разработана новейшая система радиовооружения «Победа».

В послевоенный период Я.Г. Вараксин принимал активное участие в работе по созданию буквопечатной и фототелеграфной радиосвязи и применению сверхбыстродействующей связи. Эта разработка была впоследствии усовершенствована, доведена до промышленного образца и отмечена Государственной премией СССР.

С 1952 по 1961 г. Яков Гаврилович служил заместителем начальника Военно-морской академии кораблестроения и вооружения, помощником заместителя министра обороны по радиоэлектронике, начальником Центрального научно-исследовательского института МО СССР.

После увольнения в запас вице-адмирал, кандидат технических наук Я.Г. Вараксин работал до 1977 г. в одном из гражданских вузов. Наш земляк является автором ряда научных работ, посвященных применению радиоэлектроники, телемеханики и автоматики в военном деле.

За большие заслуги перед Родиной он был удостоен орденов Ленина, Красной Звезды, Отечественной войны I степени, двух орденов Красного Знамени, медалей «За оборону Ленинграда», «За победу над Германией в Великой Отечественной войне 1941–1945 гг.», награжден именным оружием.

Яков Гаврилович немало времени уделял общественной работе, являлся членом совета ветеранов флота страны, встречался с молодежью. Очень любил литературу, живопись, неплохо рисовал, оставил интересные мемуары. Он нередко бывал в родных местах, виделся со своими родственни-

ками и знакомыми. Сасовцы помнят этого сердечного, общительного человека.

Скончался Яков Гаврилович в Москве 1 мая 1993 г.

Прах Я.Г. Ваксина был перезахоронен и покоится на сасовском кладбище.

Источники:
ru.wikipedia.org

Советский хозяйственный, государственный и политический деятель, генерал-лейтенант

ДРЕБЕДНЕВ
Михаил Федорович



Родился 23 мая 1905 г. в Сасове. Член КПСС с 1932 г.

С 1920 г. – на военной службе, общественной и политической работе.

В 1920–1960 гг. – на комсомольской и советской работе в Сасове, на политической работе и командных должностях в Рабоче-крестьянской Красной Армии, начальник политуправления 3-й АОН, начальник политического отдела 10-й резервной армии, начальник политического управления Калининского, 1-го Прибалтийского фронтов, начальник политуправления Земландской группы, на командных должностях в Советской Армии.

Звание генерал-лейтенанта присвоено 8 августа 1955 г.

Делегат XVIII съезда ВКП(б).

Награжден орденом Ленина, тремя орденами Красного Знамени, орденами Кутузова II степени, Красной Звезды, медалями «За боевые заслуги», «За оборону Москвы», «За победу над Германией в Великой Отечественной войне 1941–1945 гг.».

Умер в 1972 г. Похоронен на Скорбященском кладбище, г. Рязань.

Источники:
ru.wikipedia.org

КОРОЛЬКОВ
Юрий Михайлович



Родился 6 мая 1906 г., Тамбовская губ., Елатомский уезд, с. Сасово (ныне Рязанская обл., г. Сасово), в семье агронома.

В 1922 г. принят в комсомол.

В 1925 г. поступил в институт народного хозяйства им. Г.В. Плеханова, окончил три курса.

Ныне во многом забыт, как забыты его художественные произведения. И в этом смысле он разделил судьбу многих писателей своего поколения, незаслуженно или заслуженно забытых и ушедших навсегда в Лету.

Свою литературную деятельность начал с работы в редакции «Комсомольская правда» в 1927 г. Начал печататься в 1928 г. Работал корреспондентом ряда центральных газет («Правда», «Комсомольской правда», «Красная звезда»), за рубежом.

Автор историко-документальных романов и повестей.

В 1928 г. вступил в ВКП(б).

Юрий Михайлович Корольков был человеком интересной судьбы. Побывал во всех горячих точках, начиная с Испании в 1936 г., одним из первых совершил кругосветное путешествие на ледоколе «Литке», во время советско-финляндской войны 1939–1940 гг. работал редактором дивизионной газеты.

В годы Великой Отечественной войны сотрудничал в армейских фронтовых газетах («На разгром врага», 1-я ударная армия; и другие), являлся корреспондентом ТАСС, часто по заданию редакции бывал в партизанских отрядах. В качестве корреспондента «Красной звезды» освещал Нюрнбергский процесс, материалы которого послужили отправной точкой для создания книги «Тайны войны».

Подполковник. Член Союза писателей с 1942 г.

Награжден орденом Отечественной войны II степени, двумя орденами Красной Звезды.

После войны работал в газетах «Красная звезда», «Правда», журнале «Крокодил».

Увиденное и пережитое на фронте дало темы для многих его документально-художественных

произведений, адресованных в основном взрослому читателю.

Основную известность получил как автор выдающегося романа-хроники, дилогии «Тайны войны» в двух томах (1946–1958), третье издание которого появилось в свет в Киевском государственном издательстве художественной литературы в 1963 г. Издание объединило в себе собственно «Тайны войны» и второй роман «Так было...» (1961), рассказывающие на основе архивных материалов, в том числе документов Нюрнбергского трибунала, о тайных пружинах Второй мировой войны и героической борьбе советских патриотов на фронтах Великой Отечественной войны, антифашистов за рубежом против германского нацизма и международного фашизма, борьбе национально-освободительного подполья в оккупированных гитлеровскими войсками европейских странах, деятельности противоборствующих дипломатических миссий и военных разведок.

Умер 21 ноября 1981 г.

Урна с прахом захоронена в закрытом колумбарии Ваганьковского кладбища города Москвы.

Источники:

ru.wikipedia.org

Писатели Москвы – участники Великой Отечественной войны. – М., 1997. – С. 232.

Доктор медицинских наук
Заслуженный деятель науки РФ

ПЕТРОВ
Валентин Павлович



Родился 5 октября 1924 г. в селе Сасово (ныне город – центр района). Отец, Павел Иванович, в годы Гражданской войны сражался в рядах Красной Армии, всю жизнь проработал на почте, стал начальником районного отдела распространения печати, за многолетний труд награжден орденом Ленина. Мать, Анна Яковлевна, вела хозяйство, занималась воспитанием детей, в годы войны работала медсестрой.

В.П. Петров учился в средней школе № 1 г. Сасово. С большой благодарностью вспоминал своих учителей: директора школы и преподавателя истории Ивана Степановича Потапова, учителя математики Петра Сергеевича Троицкого, Валентину Яковлевну Шарапову, преподававшую литературу, и других. В одном из своих интервью Валентин Павлович сказал: «Считаю, что в моем становлении как человека и офицера в первом ряду стоят мои родители, моя малая родина Сасово, атмосфера внимания и благожелательности педагогов средней школы, которые служат для меня авторитетом до сих пор».

В.П. Петров, будучи девятиклассником, по комсомольской путевке отправился на строительство оборонительных сооружений под Смоленском. Школьники рядом со взрослыми сутками рыли окопы и противотанковые рвы, немецкие самолеты обстреливали их и днем и ночью. Ребята работали около недели, с наступлением фашистов их распустили по домам. В.П. Петров вернулся к учебе, уроки теперь проходили в подсобных помещениях (столовая, старая школа), так как в школе разместился госпиталь. В мае 1942 г. по путевке райвоенкомата направлен вместе с еще тремя выпускниками школы в высшие учебные заведения. Двое были направлены в Ярославль в Высшее инженерно-техническое училище (ВИТУ), а двое других, в том числе В.П. Петров, поехали в г. Киров поступать в Военно-морскую медицинскую академию (ВММА), куда она была эвакуирована из Ленинграда. Так как в аттестате об окончании средней школы у Петрова были отличные и хорошие оценки, его взяли на учебу без экзаменов.

Учеба в академии совмещалась с боевой подготовкой. ВММА была введена в состав действующих частей Балтийского флота и Ленинградского фронта. В клиниках академии с самого начала войны оперировали и лечили раненых; при академии был создан также клинический военно-морской госпиталь. Курсанты академии сопровождали опытных военных хирургов, выезжавших в военные госпитали, получая неоценимый опыт военных врачей. Таким образом, в академии обобщали навыки войсковых врачей, оперативно внедряли новые методы лечения. Именно сочетание теории и практики стало характерной чертой подготовки выпускников ВММА военных лет, в профессиональной подготовке которых огромную роль сыграл блестящий профессор-

ско-преподавательский состав того времени.

А.П. Быстров был не только доктором медицины, но и известным ученым-палеонтологом, был наделен даром поэта, повествователя, художника. Парой художественных штрихов он мог изобразить разные выражения на лице для иллюстрации того, какие мышцы напряжены.

Профессор В.С. Галкин так заинтересовывал своих учеников, что они буквально осаждали кафедру, чтобы заняться научной работой. Предоставляя им полную свободу эксперимента, он в то же время был очень требователен к результатам: мог из 30 страниц работы студента с помощью ножниц и клея оставить 18, а остальные вырезки многозначительно вручить автору в конверте.

Блестящим лектором был фармаколог Н.В. Лазарев, который не только учил своему предмету, но и давал знания по всем пограничным наукам.

Высочайшим профессионалом и человеком большого личного мужества был Ю.Ю. Джанелидзе, не побоявшийся отстаивать право курсантов на учебу на приеме у самого Л.П. Берии.

Тесное и длительное общение с замечательными людьми и педагогами в годы учебы позволило В.П. Петрову перенять у них высочайший профессионализм практикующего врача в сочетании с энциклопедическим подходом к любимому делу, требовательность к себе и подчиненным, дух товарищества, долга и гордости за свое дело.

Академия давала не только знания и врачебные навыки, но и общую культуру, эрудицию. В ее коллективе проявлялись таланты, образовывались театральные, музыкальные студии. Жизнь в Кирове буквально кипела. Помимо 14 крупных заводов в город были эвакуированы и многие известные учреждения культуры. Творческая жизнь с участием известных на всю страну поэтов, писателей не прекращалась в областной библиотеке.

Возможно, здесь и зародилась та любовь к искусству и тонкое его понимание, которые В.П. Петров сохранил на всю жизнь. Их развитию способствовала и вся художественная атмосфера Ленинграда, куда ВММА вернулась в июне 1944 г. после снятия блокады. В академии одновременно проводились и учебные занятия, и огромные по масштабу ремонтные и восстановительные работы.

В 1947 г. В.П. Петров окончил ВММА и был направлен на Северный флот, в г. Полярный, где размещалась береговая база подводных лодок. С октября 1948 г. он в течение шести месяцев проходил первичную специализацию по хирургии на кафедре госпитальной хирургии Архангельского медицинского института. Хирургическая деятельность В.П. Петрова началась в 1949 г., когда он был назначен старшим ординатором хирургического отделения военного госпиталя в г. Североморске (в те годы пос. Ваенга). Работы было много: хирургическое отделение на 30 коек всегда было переполнено, прием амбулаторных больных необходимо было осуществлять каждый день и в любое время. Жилую комнату В.П. Петров получил в доме рядом с госпиталем, поэтому во всех случаях его первым вызывали для оказания помощи. В 1950 г. в сборнике трудов Архангельского медицинского института опубликована первая научная работа В.П. Петрова, посвященная закупорке верхней брыжеечной артерии.

В июне 1953 г. В.П. Петров переведен на остров Кильдин в Баренцевом море и назначен начальником лазарета. Этот период оказал большое влияние на становление молодого специалиста – все клинические и организационные решения В.П. Петрову приходилось принимать лично. Разнообразие лечебной практики требовало от него постоянного профессионального совершенствования. Это стало одним из мотивов его поступления на факультет усовершенствования врачей Военно-медицинской академии в Ленинграде в октябре 1953 г. В течение двух лет совершенствовал свои знания и навыки на кафедре хирургии усовершенствования врачей № 2, работая в разных медицинских учреждениях города. По окончании учебы Валентин Павлович был оставлен на кафедре госпитальной хирургии, где прошел все ступени профессионального роста. В 1957 г. защитил кандидатскую диссертацию «Об удлинении сроков первичной хирургической обработки ран мягких тканей».

В августе 1962 г. Валентин Павлович в составе группы из 15 опытнейших врачей был направлен на Кубу для оказания практической помощи кубинским коллегам. В период Карибского кризиса каждый совет-

ский врач, работающий на Кубе, был распределен в различные кубинские медицинские соединения (типа медико-санитарного батальона), которые располагались в непроходимых джунглях. Специалисты готовились к отражению атак потенциального противника и оказанию медицинской помощи раненым: развертывали операционные, перевязочные, стационарные палатки и другие необходимые помещения. Под руководством советских военных врачей проводили учения. К счастью, войны удалось избежать, и в ноябре все вернулись в Гавану. До сентября 1963 г. советские врачи работали в только что открывшемся госпитале, где лечили и оперировали пациентов. Отношения с кубинскими врачами были очень теплыми. Опыт работы, полученный в тропических условиях, В.П. Петров очень ценил.

В 1972 г. Валентин Павлович защитил докторскую диссертацию на тему «Пути снижения осложнений и летальности при раке прямой и сигмовидной кишки»; научными консультантами были профессора С.А. Холдин и И.Д. Житнюк.

В 1976 г. В.П. Петров был назначен главным хирургом Центрального военного клинического госпиталя им. А.А. Вишневского и переехал в Москву. Одновременно назначен заместителем главного хирурга Министерства обороны СССР. А с 1980 г. к этой колоссальной нагрузке добавилась работа по совместительству в должности заместителя начальника кафедры хирургии Военно-медицинского факультета при Центральном институте усовершенствования врачей.

Характер работы на новом месте значительно отличался от петербургского периода. Должность В.П. Петрова обязывала часто выезжать в командировки, в том числе и за рубеж, консультировать, а иногда и оперировать.

В госпитале работало одиннадцать специализированных отделений. Имея большой опыт клинической и практической работы, Валентин Павлович быстро влился в коллектив. При его активном участии внедрялись новые технологии, расширялась материальная база. Оказывая должное внимание проктологии, В.П. Петров развивал и совершенствовал работу отделений по всем разделам хирургии. Были внедрены компьютерные технологии для диагностики и прогнозирования течения язвенной болезни желудка, онкологических заболеваний желудочно-кишечного тракта. В созданном в те годы центре сердечно-сосудистой хирургии были проведены первые операции аортокоронарного шунтирования у больных с ишемической болезнью сердца. Развернуто отделение микрососудистой хирургии и центр реконструктивной и пластической хирургии. Разрабатывались новые операции при раке толстой кишки. Создан единственный в военных госпиталях центр проктологии. Уделялось большое внимание развитию науки: регулярно проводились научные общеармейские конференции и тематические круглые столы. Будучи заместителем начальника кафедры хирургии, В.П. Петров щедро делился своим опытом с молодыми хирургами – не только теоретически, но и через показательные операции.

За 31 год работы в госпитале, из них 16 лет главным хирургом, В.П. Петров проявил себя как выдающийся ученый, профессионал высочайшего уровня. Его научные труды до сих пор помогают в практической работе хирургов.

На протяжении всей своей жизни Валентин Павлович глубоко интересовался искусством. В течение трех лет посещал курсы в Эрмитаже и в Русском музее, изучая основные направления живописного искусства. В 2005, 2007 и 2013 гг. вышло три издания его монографии «Руки хирурга – руки художника».

После увольнения из Вооруженных сил В.П. Петров остался работать в Центральном военном клиническом госпитале им. А.А. Вишневского в должности консультанта проктологического центра.

Награжден орденами Трудового Красного Знамени, Отечественной войны II степени, двумя орденами Красной Звезды, 23 медалями.

Заслуженный деятель науки РФ. Он автор 450 научных работ, 9 монографий; под руководством В.П. Петрова защищено 9 докторских и 13 кандидатских диссертаций, воспитана целая плеяда талантливых учеников.

Валентин Павлович являлся почетным членом Общества хирургов Москвы и Московской области, Московского научного онкологического общества, Хирургического общества им. Н.И. Пирогова, Ассоциации врачей-проктологов России.

Высшим знаком профессионального признания среди коллег может служить проведение 5 октября 2014 г. Всероссийской

конференции хирургов «Хирургия – искусство или технологии, творчество или стандартизация», посвященной 90-летию со дня рождения и 65-летию хирургической деятельности профессора В.П. Петрова. Такой чести удостаиваются единицы ученых, общественных деятелей.

Валентин Павлович всегда поддерживал тесную связь со своей малой родиной. Он часто приезжал в Сасово, встречался с родственниками, друзьями, оказывал своим землякам консультативную помощь, содействовал госпитализации нуждающихся в сложных операциях.

В дар Сасовской городской больнице он передал коллекцию медицинской литературы, а родной школе – 300 книг из личного собрания. Сасовской районной библиотеке дарил свои книги, редкие и ценные издания, оказывал финансовую помощь на приобретение новых книг в фонд библиотеки.

В Сасовском краеведческом музее существует и постоянно обновляется экспозиция, посвященная жизни и деятельности Валентина Павловича. Там находятся его личные вещи, предметы, фотографии, документы, его коллекция марок по искусству.

В.П. Петров всегда старался видеть в хирургии гораздо больше, чем просто раздел практической медицины. Он часто цитировал своего коллегу, автора книги «Первые шаги: записки кардиохирурга» В.Н. Бураковского: «Давно бытует определение нашей профессии: хирургия – это наука, хирургия – это искусство, хирургия – это ремесло», добавляя: «Хирургия – еще и философия, и образ жизни, и призвание».

«Никогда не мечтал сам стать врачом, а воспитал целую династию врачей: жена – врач, дочь – врач, зять – тоже профессор медицины, внучка и ее муж – врачи, а правнучка мечтает стать генетиком», – с гордостью говорил Валентин Павлович.

Умер 17 марта 2018 г. Похоронен в Санкт-Петербурге на Богословском кладбище.

Источники:

ru.wikipedia.org

Советский хозяйственный, государственный и политический деятель Почетный гражданин г. Выборга

РУНКИН Василий Филиппович



Родился 27 апреля 1924 г., Рязанская губ., Елатомский уезд, с. Мокрое. На фронте с августа 1942 г., мл. лейтенант, ком. роты, 42 А, Брянский, 2-й Прибалтийский фронты, трижды ранен. Награжден орденами Отечественной войны I степени, Красной Звезды, медалью «За победу над Германией в Великой Отечественной войне 1941–1945 гг.».

После войны окончил экономический факультет Ленинградского сельскохозяйственного института.

В 1955 г. защитил кандидатскую диссертацию.

С 1951 г. – на хозяйственной, общественной и политической работе.

В 1951–1954 гг. – инструктор сельскохозяйственного отдела Ленинградского обкома ВКП(б), второй секретарь Ефимовского (ныне Бокситогорского) райкома партии, в 1954–1966 гг. – председатель колхоза «Новый быт», превратил нерентабельное хозяйство в одно из лучших в районе.

В 1963 г. В.Ф. Рункин был избран депутатом Верховного Совета РСФСР, неоднократно избирался депутатом Ленинградского областного Совета депутатов трудящихся.

С 1966 г. назначен директором совхоза «Матросово» Выборгского района Ленинградской области. Под его двадцатилетним руководством убыточный совхоз стал первым в Выборгском районе совхозом-миллионером (с годовой прибылью более миллиона рублей), одним из лучших хозяйств Ленинградской области, неоднократно отмеченным наградами общесоюзного уровня.

В качестве руководителя В.Ф. Рункин заботился о внедрении передовых технологий, развернул строительство объектов не только сельскохозяйственного, но и социокультурного и жилого назначения.

В 1971 г. совхоз «Матросово» за высокие производственные результаты был награжден Красным знаменем Министерства сельского хозяйства СССР и ЦК профсоюза, в 1972 г. – Красным знаменем Совета Минист-

ров СССР и ВЦСПС, в 1977 г. – Красным знаменем ЦК КПСС, Совета Министров СССР, ВЦСПС и ЦК ВЛКСМ. Высоко были отмечены и личные заслуги Василия Филипповича.

С 1987 г. – персональный пенсионер союзного значения.

В 2003 г. присвоено звание «Почетный гражданин г. Выборга».

За трудовые достижения награжден орденами Ленина, Трудового Красного Знамени, Октябрьской Революции, Золотой и Бронзовой медалями ВДНХ.

Умер 12 декабря 2000 г., похоронен в поселке Советском.

Именем Василия Рункина названа улица в поселке Токарево.

Заслуженный работник культуры Российской Федерации
Член Союза писателей

САВИН
Михаил Иванович



Михаил Иванович Савин родился 26 августа 1915 г. на Рязанщине, в селе Сасово, в семье рабочего-железнодорожника. В 1918 г. отец умер, большая семья из семи человек бедствовала и голодала.

В 1931 г. после окончания школы Михаил переехал жить в Москву.

Через семь лет он был призван в ряды Красной Армии. Во время службы поступил на заочные двухгодичные курсы фотокорреспондентов при Фотохронике ТАСС.

Летом 1939 г. принят на постоянную работу фотокорреспондентом ТАСС.

В 1940 г. направлен в Минск собственным фотокорреспондентом ТАСС по Белоруссии.

С 1941 г. Михаил Иванович – военный фотокорреспондент газеты Западного фронта «Красноармейская правда». Начало войны застало Савина в Минске. Он участвовал в боях на Курской дуге, за освобождение Подмосковья, Смоленщины, Белоруссии, Литвы, в боях в Восточной Пруссии. Капитуляцию гитлеровских войск снимал на пленку для истории в Восточной Пруссии, на Балтике.

Михаил Савин повидал и снимал все: горечь отступления, бесстрашие бойцов под Москвой, великую Курскую битву, страшное разорение родной земли, победные сражения на последних фашистских рубежах... Многие его кадры стали классикой отечественной военной фотографии.

Жизнь на фронте требовала мужества от каждого. Недаром за впечатляющую съемку освобождения Смоленска в 1943 г. Савин отмечен медалью «За отвагу».

Награжден орденом Красной Звезды, медалью «За отвагу», «За победу над Германией в Великой Отечественной войне 1941–1945 гг.», орденами и медалями Китая и Монголии, за трудовые достижения – орденом Трудового Красного Знамени.

После войны был принят в редакцию журнала «Огонек» собкором, проработал в нем более 50 лет.

Спустя сорок лет после окончания войны Михаил Иванович вспоминал: *«Что больше всего в память врезалось? Не то, как под пулеметными очередями ползал, чтобы снимок сделать для газеты, как в атаку с солдатами шел, опять же ради снимка, – все это слилось во что-то единое, страшное, кровавое, о чем и вспоминать не хочется. И коли уж говорить, что мне дорого в военном прошлом, так это то, как мы жили на войне. Жизнь там, твоя личная жизнь, часто казалась чудом, невероятно щедрым подарком судьбы»*.

Михаилу Ивановичу Савину присвоено звание заслуженного работника культуры Российской Федерации. Он награжден высшей профессиональной наградой «Золотой глаз России», многочисленными медалями.

Умер 18 января 2006 г.

Работа фотокорреспондента Михаила Савина сегодня является образцом того, как должен относиться к своему делу настоящий профессионал. А все его творчество – это настоящий подвиг. Подвиг во имя жизни.

Источники:
ru.wikipedia.org

Заслуженный работник культуры Киргизской ССР
Член Союза писателей СССР

САЛЬНИКОВ
Анатолий Алексеевич

Родился 1 апреля 1926 г. в семье рабочего-нефтяника, Таджикская ССР, Исфаринский р-н, п. Ким.



С 15 лет стал работать. С 1941 по 1945 г. А. Сальников трудился на нефтепромысле слесарем по ремонту глубинных насосов, прибористом контрольно-измерительных приборов на озокерит-экстракционном заводе рудника «Сель-Рохо».

В 1945 г. Анатолий Сальников призван в Красную Армию.

Награжден медалями «За победу над Германией в Великой Отечественной войне 1941–1945 гг.», «За доблестный труд», «За трудовое отличие».

С 1946 г. работал в газете «Правда Южного Казахстана».

После возвращения из армии А. Сальников снова трудился слесарем на нефтепромысле Средней Азии, заочно окончил десятилетку. Первое свое стихотворение «Вышка в степи» опубликовал в газете «Правда Южного Казахстана» в 1948 г.

В 1949 г. поступил в Литературный институт им. М. Горького.

Дипломной работой молодого прозаика стал роман «Золотые глубины». В 1956 г., накануне своего 30-летия, Анатолий Сальников был принят в Союз писателей СССР. Причем вступал в эту творческую организацию вместе с тогда еще совсем молодым автором Чингизом Айтматовым. Какое-то время они даже были соседями, их связывали товарищеские отношения. Будущий классик советской литературы писал в ту пору на киргизском языке, и Анатолий Сальников стал первым переводчиком ранних рассказов Чингиза Айтматова на русский.

В 1954 г. А. Сальников приехал во Фрунзе, где поступил на работу в аппарат Союза писателей Киргизии на должность литературного консультанта, затем был главным редактором журнала «Литературный Кыргызстан», зам. начальника Управления издательств Госкомиздата Киргизской ССР, зам. главного редактора издательства «Кыргызстан», членом объединенной репертуарно-редакционной коллегии Министерства культуры Киргизской ССР.

С 1974 по 1986 г. – вновь литконсультант правления Союза писателей Киргизии.

Многие годы отдал Анатолий Алексеевич редакторской работе. Перо одаренного прозаика и публициста окрепло. К дилогии «Золотые глубины» прибавились такие произведения, как романы «Стойкость», «Новые горизонты», «Изыскатели», «Клад», повести «Лето в Кемине», «В путь», «Мужество», сборники рассказов и очерков «Под небом юга», «Море дружбы» и другие книги. Произведения Анатолия Сальникова переводились на киргизский, узбекский, таджикский, корейский языки. Ему было присвоено звание заслуженного работника культуры Киргизии.

После распада страны Анатолий Сальников переехал жить на Рязанскую землю, в город Сасово. Активно работал Анатолий Сальников в Рязанском региональном отделении Союза писателей России, куда встал на учет: принимал участие в собраниях, творческих праздниках.

С марта 1996 г. Анатолий Алексеевич возглавлял секцию прозы и публицистики Сасовского литературного клуба «Первая строка». Многим местным авторам помог своим советом этот умудренный жизненным опытом человек, маститый писатель. Уже на Сасовской земле Анатолий Сальников работал над книгой литературных портретов «У памяти в долгу». Было написано две главы: о пребывании в Киргизии в начале 60-х гг. поэта Евгения Маркина и о лирическом творчестве Анатолия Сенина. А в следующей главе автор хотел поведать о годах своего содружества с Чингизом Айтматовым.

Умер 24 декабря 2001 г.

Имя известного писателя было присвоено литературному клубу «Первая строка».

Источники:

ru.wikipedia.org


ИСКУССТВО
Госпланиздат
Государственное издательство

ПОИМЕННЫЙ СПИСОК

участников Великой Отечественной Войны, уроженцев и жителей г. Сасово и Сасовского района

ВЕРНУВШИХСЯ С ФРОНТА



А

АБАЕВ Василий Тимофеевич, род. 19.01.1895 г., Тамбовская губ., Елатомский уезд, д. Архапка, на фронте с августа 1941 г., сержант, снайпер, 705 сп, 121 сд, 60 А, Воронежский фронт, четырежды ранен. Награжден орденами Отечественной войны II степени, Красной Звезды, медалью «За победу над Германией в Великой Отечественной войне 1941–1945 гг.». После войны работал в совхозе «Майдановский». Умер 6.07.1997 года.

АБАНИН Федор Григорьевич, род. в 1901 г., Тамбовская губ., Елатомский уезд, с. Ярново, на фронте с сентября 1941 г.

АБАНИН Федор Тихонович, род. 1901 г., Тамбовская губ., Елатомский уезд, с. Хреново, на фронте с 1941 г. Награжден орденом Славы III степени, медалью «За отвагу».

АБАНЬКИН Владимир Степанович, род. 10.09.1918 г., Тамбовская губ., Елатомский уезд, с. Мордвиново, на фронте с июня 1941 г., ст. сержант, стрелок, 77 сп, 10 сд, войска НКВД, Юго-Западный фронт, тяжело ранен. Награжден орденом Отечественной войны II степени, медалями «За отвагу», «За победу над Германией в Великой Отечественной войне 1941–1945 гг.». После войны работал заготовителем в Батьковском сельпо. Умер 9.09.1990 г.

АБАНЬКИН Павел Сергеевич, род. 18.09.1902 г., Тамбовская губ., Елатомский уезд, с. Огарево-Почково. В Красную Армию призван



в октябре 1923 г. Поступил в Военно-морское училище имени М.В. Фрунзе. Служил на Балтийском флоте. В 1937 г. окончил Военно-морскую академию. С 1937 г. военком Военно-морского авиационного училища в Ейске. С июля 1939 г. член Военного совета Тихоокеанского флота. С июля 1940 г. по июль 1943 г. контр-адмирал – командующий Амурской военной флотилией, вице-адмирал, начальник Военно-морской ордена Ленина академии им. К.Е. Ворошилова. С начала Великой Отечественной войны на Амурской военной флотилии сформировали несколько подразделений и бригаду морской пехоты, которую отправили на фронт. С августа 1943 г. – командующий Онежской военной флотилией. В сентябре 1944 г. назначен начальником Военно-морской академии, с апреля 1945 г. – заместитель главнокомандующего ВМФ по кадрам. С 1947 г. заместитель главнокомандующего ВМС по кораблестроению и вооружению, а с 1950 г. – заместитель министра военно-морских сил. В 1951 г. присвоено звание адмирала. Награжден двумя орденами Ленина, двумя орденами Красного Знамени, орденом Ушакова I степени, орденом Братства и единства (Югославия), медалями «За победу над Германией в Великой Отечественной войне 1941–1945 гг.», «За победу над Японией». После войны работал нач. гидрографического управления ВМФ, жил в Ленинграде. В 1960 г. уволен в отставку по состоянию здоровья. Умер 15.08.1965 г.

АБАНЬКИН Федор Степанович, род. 9.08.1916 г., Тамбовская губ., Елатомский уезд, с. Огарево-Почково, на фронте с 1943 г., гв. рядовой, стрелок, ранен. Награжден орденом Отечественной войны I степени, медалью «За боевые заслуги». После войны работал скотником в колхозе «Шаг в коммуну».

АБАНЬКИН Фрол Федорович, род. в 1900 г., Тамбовская губ., Елатомский уезд, с. Огарево-Почково, на фронте с февраля 1943 г., рядовой, санитар, ХППГ 4348, Центральный, 1-й Белорусский фронты, дважды ранен. Награжден медалью «За боевые заслуги».

АБАНЬКИНА Варвара Васильевна, род. в 1922 г., Тамбовская губ., Елатомский уезд, с. Юматово, на фронте с 1943 г., рядовой, телефонистка, 15 гв. бад. Награждена орденом Отечественной войны II степени. После войны работала швеей-мотористкой на швейной фабрике.

АБАСОКИН Павел Семенович, род. в 1912 г., Тамбовская губ., Елатомский уезд, с. Сасово, на фронте с октября 1941 г.

АБАШИН Кузьма Иванович, род. в 1906 г., Тамбовская губ., Елатомский уезд, на фронте с 1941 г., рядовой, пулеметчик, 9167 сп, 250 сд, Брянский фронт. Награжден медалью «За отвагу».

Из наградного листа: *«Наградить медалью «За отвагу» пулеметчика 1-й пулеметной роты красноармейца Абашина Кузьму Ивановича за то, что он в боях с немецкими захватчиками с 1 по 10 сентября 1943 года проявил себя смелым и стойким. В наступательных боях умело поддерживал пулеметным огнем наступление нашей пехоты, смело отражал контратаки противника. В результате боев подавил одну огневую пулеметную точку противника и убил 3 фрицев. Командир 916 сп майор (подпись неразборчива). 15 сентября 1943 г.».*

АБАШИН Николай Николаевич, род. в 1923 г., Рязанская губ., Елатомский уезд. Награжден орденом Александра Невского.

АБАШИН Федор Андреевич, род. в 1926 г., Рязанская губ., с. Добрые Пчелы, на фронте с сентября 1943 г., мл. сержант, спец. гусеничных тягачей. После войны работал на Сасовском заводе торгового оборудования.

АБАШКИН Александр Федорович, род. в 1926 г., Рязанская губ., Сасовский уезд, на фронте с 1943 г., гв. рядовой, стрелок, 210 гв. сп, 71 гв. сд, 1-й Прибалтийский фронт, ранен. Награжден двумя медалями «За боевые заслуги».

АБАШКИН Александр Матвеевич, род. в 1908 г., Тамбовская губ., Елатомский уезд, с. Вялсы, на фронте с июня 1941 г., рядовой, стрелок, 732 сп, ранен. Награжден орденом Отечественной войны II степени. После войны работал на Батьковском спиртзаводе.

АБАШКИН Алексей Степанович, род. в 1923 г., Рязанская губ., Елатомский уезд, на фронте с 1941 г., сержант, ком. отд. связи, 254 сп, 39 сд, 1 А, 1-й Дальневосточный фронт. Награжден медалью «За отвагу».

АБАШКИН Анатолий Федорович, род. в 1924 г., Рязанская губ., на фронте с августа 1942 г., сержант, 665 сп, 265 сд, 4-й Украинский фронт, тяжело ранен. Участвовал в освобождении Крыма. Награжден медалью «За боевые заслуги».

АБАШКИН Борис Яковлевич, род. в 1927 г., Рязанская губ., Сасовский уезд, с. Золотая Поляна, на фронте с 1944 г., матрос, минер, Черноморский флотский экипаж. После войны работал бульдозеристом на Сотницынском сахарном заводе.

АБАШКИН Василий Афанасьевич, род. 1920 г., Тамбовская губ., Елатомский уезд, с. Устье, гв. ст. краснофлотец, 2 гв. зенап, дивизия ПВО, Краснознаменный Балтийский флот. Награжден медалью «За боевые заслуги».

Из наградного листа: *«Наградить медалью «За боевые заслуги» гв. старшего краснофлотца Абашкина Василия Афанасьевича, комендора 802-й батареи 80 зад за смелость и мужество, проявленные при отражении налетов авиации противника. Самоотверженной и четкой работой в сложных условиях боя, на протяжении всей войны, обеспечивал эффективное ведение огня, в результате чего огнем орудия сбит один «Ме-110». Командир 2-го гв. зенитно-артиллерийского полка дивизии противовоздушной обороны Краснознаменного Балтийского флота гв. подполковник В. Ермолаев. 5 августа 1945 г.».*

АБАШКИН Дмитрий Дмитриевич, род. в 1910 г., Тамбовская губ., Елатомский уезд, на фронте с сентября 1941 г., ст. сержант, минометный мастер, 1093 сп, 324 сд, 50 А, 2-й, 3-й Белорусские фронты. Награжден орденом Красной Звезды, медалями «За отвагу», «За боевые заслуги».

Из наградного листа: *«Тов. Абашкин за время пребывания в полку показал себя дисциплинированным младшим командиром. Во время боевых операций в районах городов Зенсбург и Гландау под огнем противника лично сам доставлял боеприпасы на передний край, одновременно собирал оружие с поля боя. Тов. Абашкин достоин награждения правительственной наградой – орденом Красной Звезды. Командир полка подполковник Ежов. 25 февраля 1945 г.».*

АБАШКИН Егор Степанович, род. в 1913 г., Тамбовская губ., Елатомский уезд. В Красную Армию призван в мае 1940 г., рядовой, санитар-носильщик, СЭГ № 2222, 2-й Белорусский фронт. Награжден медалями «За боевые заслуги», «За оборону Ленинграда».

АБАШКИН Иван Афанасьевич, род. в 1903 г., Тамбовская губ., Елатомский уезд, с. Устье, на фронте с января 1942 г., ефрейтор, 298 сп, 186 сд, 1-й Белорусский фронт. Награжден медалью «За отвагу».

АБАШКИН Иван Иванович, род. 10.02.1918 г., Тамбовская губ., Елатомский уезд, с. Устье, ст. сержант, механик-водитель, 92 ттп. Награжден медалью «За отвагу». В Красную Армию призван в сентябре 1938 г. После войны работал в колхозе им. Ленина. Умер 9.10.1986 г.

Из наградного листа: *«Наградить медалью «За отвагу» моториста-регулировщика роты малых танков старшего сержанта Абашкина Ивана Ивановича за то, что он под огнем противника восстановил подбитый немцами танк «Т-60» и уничтожил при этом пять гитлеровцев, пытавшихся подорвать танк. Командир 239-го танкового Дновского полка подполковник Горяев. 10 марта 1944 г.».*

АБАШКИН Иван Семенович, род. в 1914 г., Тамбовская губ., Елатомский уезд, с. Тонкачево, на фронте с января 1942 г., ефрейтор, подрывник, 45 ждбр, Сталинградский, Донской, Южный, 1-й Белорусский, 1-й Украинский фронты. Награжден медалями «За отвагу», «За оборону Сталинграда», «За победу над Германией в Великой Отечественной войне 1941–1945 гг.». После войны работал в колхозе «Ленинский путь».

АБАШКИН Иван Степанович, род. в 1913 г., Тамбовская губ., Елатомский уезд, на фронте с июня 1944 г., рядовой, орудийный номер, 1291 сп, 110 сд, 2-й Белорусский фронт, ранен. Награжден орденом Славы III степени, медалями «За отвагу», «За боевые заслуги».

Из наградного листа: *«Тов. Абашкин в боях с немецкими захватчиками проявил мужество и отвагу. 4–5.02.1945 года при овладении юго-западной окраиной города Хайлигенбайль он при выбытии наводчика заменил его и отлично действовал при отражении контратак противника и отлично поддерживал продвижение стрелковых подразделений, в ходе этих боев он уничтожил до 15 немецких солдат и офицеров. За свои отважные и решительные действия тов. Абашкин достоин правительственной награды – ордена Славы III степени. Командир полка майор Дмитриенко. 18 февраля 1945 г.».*

АБАШКИН Михаил Иванович, род. в 1915 г., Тамбовская губ., Елатомский уезд, с. Устье, на фронте с 1942 г., рядовой, пулеметчик, Дальневосточный фронт. Награжден орденом Отечественной войны II степени, медалями «За победу над Германией в Великой Отечественной войне 1941–1945 гг.», «За победу над Японией». После войны жил и работал в г. Мурманске. Умер 5.03.1994 г.

АБАШКИН Николай Афанасьевич, род. в 1924 г., Рязанская губ., с. Устье, на фронте с 1942 г., ефрейтор, радист, 60 ап, 92 сд, Ленинградский фронт. Награжден двумя медалями «За отвагу».

Из наградного листа: *«Наградить медалью «За отвагу» радиста 7-й батареи красноармейца Абашкина Николая Афанасьевича за то, что с самого начала боевых действий, находясь на ПГП, обеспечивал бесперебойной связью КНП с боевыми порядками батарей. Во время боевых действий по овладению высотой 44,5 находился в боевых порядках пехоты вместе с командиром батареи и четко обеспечивал связь с ОП. Благодаря самоотверженной работе радиста артиллерия дивизиона отразила две контратаки финнов в р-не высоты 44,5. Когда арт.-минометным огнем противника была повреждена радиостанция, радист быстро исправил повреждение, чем обеспечил бесперебойное управление огнем батареи. Командир 60 артиллерийского полка подполковник Кузьминский. 9 июля 1944 г.».*

АБАШКИН Николай Николаевич, род. в 1923 г., Рязанская губ., Елатомский уезд, на фронте с 1942 г., капитан, ком. роты, 30 сп, 102 сд, Сталинградский, Центральный, 1-й, 2-й и 3-й Белорусские фронты, дважды тяжело ранен, контужен. Награжден орденами Отечественной войны I, II степени, Александра Невского, Красной Звезды, двумя медалями «За боевые заслуги».

Из наградного листа: *«В наступательных боях стрелкового батальона при форсировании реки Пассарге и расширению плацдарма на восточном берегу ее тов. Абашкин, командуя минометной ротой, проявил исключительное мужество в сочетании с умелым взаимодействием с наступающими стрелковыми подразделениями. Под сильным артиллерийско-минометным и пулеметным огнем противника находился все время в боевых порядках стрелковых рот, откуда корректировал огонь своей роты, в результате чего им уничтожено три огневые точки противника, что дало возможность с минимальными потерями овладеть населенным пунктом Шендамерау. При занятии населенного пункта Дертендорф тов. Абашкин своим огнем отсек наступление группе, обороняющей указанный населенный пункт, в результате чего было захвачено 23 пленных. Достоин награждения орденом Отечественной войны II степени. Командир 30 сп подполковник Шлепков. 2 марта 1945 г.».*

АБАШКИН Николай Петрович, род. в 1923 г., Рязанская губ., Елатомский уезд, на фронте с 1942 г., ст. лейтенант, ком. роты, 30 сп, 102 сд, 48 А, дважды ранен. Награжден орденами Отечественной войны I степени, Александра Невского, Красной Звезды.

АБАШКИН Николай Степанович, род. в 1922 г., Тамбовская губ., Елатомский уезд, на фронте с 1943 года, рядовой, пулеметчик, 199 сп, 39 сд, 1 А, 1-й Дальневосточный фронт. Награжден медалью «За отвагу».

АБАШКИН Павел Алексеевич, род. в 1911 г., Тамбовская губ., Елатомский уезд, ефрейтор, связист, 1085 зенап, 1 зенад, Центральный фронт. Награжден медалью «За боевые заслуги».

АБАШКИН Павел Григорьевич, род. в 1911 г., Тамбовская губ., Елатомский уезд, на фронте с 1941 года, гв. сержант, пулеметчик, 50 гв. сп, 15 гв. сд, Южный, Донской, Сталинградский, Воронежский фронты. Награжден орденом

Красной Звезды, медалью «За отвагу».

АБАШКИН Серафим Михайлович, род. 28.12.1912 г., Тамбовская губ., Елатомский уезд, с. Золотая Поляна, на фронте с июля 1942 г., ст. лейтенант, ст. адъютант батальона, 38 зенап, Юго-Западный фронт, ранен. Награжден орденом Красной Звезды.

Из наградного листа: *«Будучи политруком взвода конных разведчиков 468-го стрелкового полка, в августе 1942 г. на Ржевском направлении в спешенном строю при прорыве немецкой обороны и овладении г. Ржев тов. Абашкин, воодушевляя бойцов своим личным примером, во время атаки огневых позиций противника вырвался вперед, где был ранен 14.07.1942 г. в правый бок с переломом двух ребер. В этом бою проявил себя мужественным, стойким командиром, преданным социалистической Родине. Достоин правительственной награды – медали «За боевые заслуги». Командир 38 зенап подполковник Шевченко».*

АБАШКИН Серафим Степанович, род. в 1922 г., Тамбовская губ., Елатомский уезд, на фронте с сентября 1941 г., рядовой, 91 сп, 33 сд, 31 А, дважды тяжело ранен. Награжден медалью «За боевые заслуги». После войны работал в колхозе им. Пролетарской революции.

АБЛИСИМОВ Алексей Николаевич, род. в 1918 г., Тамбовская губ., Елатомский уезд, с. Ярново, на фронте с июня 1941 г., мл. сержант, нач. прожекторной станции, 14-й прож. полк, 2 прож. зенад, войска ПВО. Награжден медалью «За оборону Москвы». После войны работал зав. продовольственной базой, г. Сасово.

АБЛИСИМОВ Василий М., род. в 1912 г., Тамбовская губ., Елатомский уезд, с. Ярново, на фронте с ноября 1941 г.

АБЛИСИМОВ Николай Иванович, род. в 1914 г., Тамбовская губ., Елатомский уезд, с. Ярново, на фронте с ноября 1942 г., рядовой, 2 гв. сд, Северо-Западный фронт, тяжело ранен. Награжден орденами Отечественной войны I степени, Славы III степени. После войны работал конюхом в колхозе «Прогресс». Умер 27.05.1991 года.

АБЛИСИМОВ Николай Петрович, род. в 1895 г., Тамбовская губ., Елатомский уезд, с. Ярново, на фронте с 1942 г., рядовой, 180-й полк НКВД. После войны работал в колхозе «Декабристы». Умер 24.11.1977 г.

АБОРВИН Павел Григорьевич, род. в 1910 г., Тамбовская губ., Елатомский уезд, с. Ново-Березово. Награжден орденом Отечественной войны II степени.

АБРАМКИН Александр Филиппович, род. в 1925 г., Рязанская губ., Сасовский уезд, с. Ласицы, на фронте с января 1943 г., мл. сержант, 1183 сп, 356 сд, Центральный, Воронежский, Белорусский, 1-й Украинский фронты, множественные ранения. Участвовал в форсировании реки Днепр. Награжден орденом Славы III степени, медалью «За отвагу».

АБРАМКИН Андрей Акимович, род. в 1912 г., Тамбовская губ., Елатомский уезд, с. Ласицы, на фронте с июля 1941 г., сержант, Северо-Западный фронт, тяжело ранен. Награжден орденом Отечественной войны II степени, медалью «За отвагу». После войны работал в совхозе им. Клары Цеткин.

АБРАМКИН Андрей Федотович, род. 18.11.1917 г., Тамбовская губ., Елатомский уезд, с. Демушкино, на фронте с августа 1941 г., рядовой. Награжден медалью «За победу над Германией в Великой Отечественной войне 1941–1945 гг.». После войны работал в совхозе им. Клары Цеткин. Умер 13.04.1996 г.

АБРАМКИН Алексей Федорович,



род. 14.06.1923 г., Тамбовская губ., Елатомский уезд, д. Большой Студенец. Окончил Подольское военно-пехотное училище, ст. лейтенант, ком. взвода. Награжден медалью «За боевые заслуги».

АБРАМКИН Василий Алексеевич, род. 24.04.1909 г., Тамбовская губ., Елатомский уезд, с. Верхнее Мальцево, на фронте с июня 1941 г., 781 аотб, 1 Уд. А. Награжден медалью «За боевые заслуги». После войны работал шофером на Сотницынском свекольном заводе. Умер 11.08.1983 г.

АБРАМКИН Василий Григорьевич, род. 24.04.1909 г., Тамбовская губ., Елатомский уезд, с. Ласицы.

АБРАМКИН Василий Иванович, род. в 1913 г., Рязанская губ., Рязанский уезд, с. Константиново, на фронте с июня 1942 г., рядовой, ранен. Награжден орденом Отечественной войны II степени. После войны работал ревизором участка ж/д.

АБРАМКИН Василий Тимофеевич, род. в 1926 г., Рязанская губ., Сасовский уезд, на фронте с ноября 1943 г., гв. ефрейтор, радист танка «Т-34», 28 гв. отбр, ранен. Награжден орденом Красной Звезды, медалью «За отвагу».

Из наградного листа: *«Тов. Абрамкин участвовал в боях в Восточной Пруссии с 26.01.1945 года по 6.02.1945 года. Отлично овладел*

специальностью, держал бесперебойную радиосвязь с вышестоящим командованием. Из своего пулемета уничтожил 7 солдат противника и разогнал прислугу ПТО. За отличную радиосвязь, за отвагу и мужество, проявленные в боях с немецкими захватчиками, достоин правительственной награды – медали «За отвагу». Командир 1-й танковой батареи гв. майор Белов. 18 февраля 1945 г.».

АБРАМКИН Георгий Иванович, род. в 1919 г., Тамбовская губ., Елатомский уезд, с. Ласицы. В Красную Армию призван в сентябре 1939 г., ст. лейтенант, ком. бат., 477 лап, 206 лабр, Западный, 2-й Белорусский фронты, множественные ранения. С мая 1942 г. по сентябрь 1943 г. – партизан. Награжден орденами Красного Знамени, Красной Звезды, медалью «Партизану Отечественной войны» II степени.

Из наградного листа: *«В боях с 10 по 16 апреля 1945 года ст. лейтенант Абрамкин, находясь в боевых порядках пехоты, умело корректировал огонь своей батареи, подавляя и уничтожая огневые точки противника. Огнем своей батареи ст. лейтенант Абрамкин уничтожил 5 пулеметных точек, разбил 1 орудие РТО, подавил огонь минометной батареи и уничтожил до 250 гитлеровцев. Во время боя 15 апреля 1945 года ст. лейтенант Абрамкин лично захватил в плен 7 гитлеровцев. Своим личным примером отваги и мужества ст. лейтенант Абрамкин воодушевлял бойцов своего подразделения на активную борьбу с противником. Достоин награждения орденом Красного Знамени. Командир 477 лап полковник Неумывакин. 19 апреля 1945 года. Приказом № 010/н от 7.05.1945 года награжден орденом Красной Звезды. Начальник 4-го отделения капитан а/с (подпись неразборчива)».*

АБРАМКИН Иван Маркеевич, род. 30.09.1912 г., Тамбовская губ., Елатомский уезд, с. Ласицы, на фронте с сентября 1942 г., рядовой автоматчик, 287 сп. Награжден медалью «За победу над Германией в Великой Отечественной войне 1941–1945 гг.». После войны работал в совхозе «Красный Бор».

АБРАМКИН Иван Степанович (Степан Акимович), род. в 1907 г., Тамбовская губ., Елатомский уезд, с. Рожково. Награжден орденом Отечественной войны I степени.

АБРАМКИН Иван Осипович, род. в 1914 г., Тамбовская губ., Елатомский уезд, с. Ласицы, на фронте с августа 1941 г., рядовой, сапер. 597 сп, тяжело ранен. Награжден орденом Отечественной войны I степени, медалью «За отвагу». После войны работал в колхозе «15 лет Октября». Умер 7.04.1995 г.

АБРАМКИН Михаил Филиппович, род. в 1916 г., Рязанская обл., Сасовский р-н, д. Большой Студенец.

АБРАМКИН Никанор Спиридонович, род. в 1900 г., Тамбовская губ., Елатомский уезд, на фронте с 1941 г., рядовой, 1099 сп, 326 сд, 2-й Белорусский фронт. Участвовал в освобождении Советской Прибалтики. Награжден медалью «За отвагу».

АБРАМКИН Павел Дмитриевич, род. в 1892 г., Тамбовская губ., Елатомский уезд, на фронте с 1942 года, рядовой, стрелок, 127 сб, 1-й Прибалтийский фронт, ранен. Награжден медалью «За боевые заслуги».

АБРАМКИН Семен Герасимович, род. в 1915 г., Тамбовская губ., Елатомский уезд, с. Ласицы, на фронте с 1941 г., рядовой. Награжден орденом Отечественной войны I степени, медалью «За отвагу».

АБРАМКИН Сергей Константинович, род. в 1899 г., Тамбовская губ., Елатомский уезд, на фронте с 1941 г., гв. мл. сержант, слесарь-монтажник, 1 гв. тбр, тяжело ранен. Награжден медалью «За отвагу».

АБРАМКИН Сергей Константинович, род. в 1905 г., Тамбовская губ., Елатомский уезд, с. Ласицы, на фронте с января 1942 г.

АБРАМКИН Степан Акимович, род. в 1909 г., Тамбовская губ., Елатомский уезд, с. Ласицы, на фронте с июня 1941 г., мл. сержант, 863 сп, 196 сд, 42 А, Ленинградский фронт, ранен. Награжден орденом Отечественной войны I степени, медалями «За отвагу», «За боевые заслуги», «За победу над Германией в Великой Отечественной войне 1941–1945 гг.». После войны работал в колхозе «15 лет Октября». Умер 9.01.1988 г.

Из наградного листа: *«Наградить медалью «За боевые заслуги» наблюдателя, командира 1-й стрелковой роты мл. сержанта Абрамкина Степана Акимовича за то, что в боях 26 января 1944 г. обнаружил два станковых пулемета и пушку противника, немедленно об этом доложил командиру. Лично из снайперской винтовки уничтожил 11 немцев. Командир 963 сп майор Кулаковский. 10 февраля 1944 г.».*

АБРАМКИН Тимофей Алексеевич, род. в 1904 г., Тамбовская губ., Елатомский уезд, д. Воскресенка, на фронте с января 1942 г.

АБРАМКИН Тимофей Фролович, род. в 1900 г., Тамбовская губ., Елатомский уезд, с. Демушкино, на фронте с июня 1941 г. Награжден медалью «За победу над Германией в Великой Отечественной войне1941–1945 гг.». После войны работал в совхозе им. Клары Цеткин.

АБРАМОВ Александр Савельевич, род. в 1924 г., Рязанская губ., на фронте с 1942 г., казак, разведчик, 220 кп, 63 кд, 2-й Украинский фронт. Награжден медалью «За отвагу».

АБРАМОВ Александр Федорович, род. в 1913 г., Тамбовская губ., Елатомский уезд, на фронте с июля 1941 г., рядовой, ком. отд., 185 осапб, 159 сд, Западный, 3-й Белорусский фронты, дважды ранен. Награжден орденом Красной Звезды.

Из наградного листа: *«Красноармеец Абрамов А.Ф., действуя в составе отделения саперов, 29.07.1944 года проделал один проход в минных полях противника, сняв при этом 50 противотанковых и 20 противопехотных мин, обеспечив этим успех наступательных операций. Достоин правительственной награды – ордена Красной Звезды. Командир 185 сап инженер-капитан Смирнов. 29 июля 1944 г.».*

АБРАМОВ Алексей Яковлевич, род. в 1925 г., Рязанская губ., Сасовский уезд, д. Большой Студенец, на фронте с января 1943 г., ефрейтор, ст. радист, 96 обс, 26 ск, 1 А, 1-й Дальневосточный фронт. Награжден медалью «За отвагу».

АБРАМОВ Владимир Владимирович, род. в 1924 г., Рязанская губ., с. Сасово, на фронте с августа 1942 г., ефрейтор, ком. орудия, 267 сд, 63 ск, 5 Уд. А, 4-й Украинский, Сталинградский, Белорусский фронты. Награжден орденом Отечественной войны II степени, медалями «За отвагу», «За оборону Сталинграда», «За освобождение Варшавы», «За взятие Берлина», «За победу над Германией в Великой Отечественной войне 1941–1945 гг.». После войны работал в Сасовском летном училище гражданской авиации.

АБРАМОВ Владимир Иванович, род. в 1925 г., Рязанская губ., Чучковский уезд, д. Никоново, ефрейтор, наводчик орудия, 1885 зенап. Награжден медалью «За отвагу».

АБРАМОВ Евгений Владимирович,



род. 30.08.1921 г., Тамбовская губ., Елатомский уезд, ст. Ковылкино. В Красную Армию призван в 1941 г., курсант Военно-морского авиационного училища им. Левашевского. На фронтах Великой Отечественной войны с ноября 1943 г., стрелок-бомбардир, штурман, Северный, Черноморский флоты. Участвовал в боях в Болгарии, Румынии. Награжден орденом Красной Звезды, медалями «За боевые заслуги», «За освобождение Болгарии», «За победу над Германией в Великой Отечественной войне 1941–1945 гг.».

АБРАМОВ Егор Федорович, род. в 1916 г., Тамбовская губ., Елатомский уезд, на фронте с 1941 г., рядовой, орудийный номер, 532 иптап, 10 иптабр. Награжден медалью «За боевые заслуги».

АБРАМОВ Иван Афанасьевич, род. в 1910 г., Тамбовская губ., Елатомский уезд, с. Кошибеево, на фронте с июля 1941 г., рядовой, стрелок, 62 сд. Награжден медалью «За победу над Германией в Великой Отечественной войне 1941–1945 гг.». После войны работал кочегаром на швейной фабрике.

АБРАМОВ Иван Васильевич, род. в 1918 г., Тамбовская губ., Елатомский уезд, с. Кошибеево. В Красную Армию призван в феврале 1940 г., мл. сержант, орудийный номер, 357 ап, 171 сд. Участвовал в штурме Берлина. Награжден медалью «За отвагу».

АБРАМОВ Иван Иванович, род. в 1918 г., Тамбовская губ., Кадомский уезд, п. Кадом, на фронте с января 1943 г., сержант, ком. топографического отд., 560 ап, 319 сд, Северо-Западный фронт. Награжден орденами Красной Звезды, Славы III степени, медалями «За отвагу», «За боевые заслуги», «За победу над Германией в Великой Отечественной войне 1941–1945 гг.». После войны работал завхозом в Сасовском объединении «Сельхозтехника».

Из наградного листа: *«В наступательных боях по прорыву укрепленной линии вокруг г. Кенигсберг тов. Абрамов показал себя отважным и грамотным специалистом. 5.04.1945 года, находясь на НП командира дивизиона в боевых порядках пехоты, произвел засечку целей противника, которые в бою 6.04.1945 года были подавлены и уничтожены огнем дивизиона. Им было засечено: 4 пулемета, два 75-мм орудия прямой наводки, 81-мм миномет. Уничтожение этих целей обеспечило пехоте продвижение вперед. За весь период боя точно привязывал ОП батарей, обеспечивал своевременную и точную подготовку исходных данных... Отражая контратаку противника, огнем автомата уничтожил трех солдат. Достоин награждения орденом Красной Звезды. Командир 560 ап подполковник Шклярик. 10 апреля 1945 г.».*

АБРАМОВ Иван Константинович, род. в 1914 г., Тамбовская губ., Елатомский уезд, д. Колдамышево.

АБРАМОВ Иван Никифорович, род. в 1925 г., Рязанская губ., Сасовский уезд, на фронте с января 1943 г., гв. сержант, ком. расчета, 242 гв. сп, 82 гв. сд, 1-й Белорусский фронт. Участвовал в штурме Берлина. Награжден орденом

Красной Звезды, медалями «За отвагу», «За боевые заслуги».

Из наградного листа: *«14.01.1945 года, при прорыве обороны противника на реке Висла, умело и точно корректировал огонь своего орудия, подавил 3 пулеметные точки противника и истребил до 20 немецких солдат. Достоин правительственной награды – ордена Красной Звезды. Командир 433 сп подполковник Сирый. 19 февраля 1945 г.».*

АБРАМОВ Иван Федорович, род. в 1903 г., Тамбовская губ., Елатомский уезд, на фронте с ноября 1941 г., гв. рядовой, стрелок, 99 гв. сп, 31 гв. сд, 11 гв. А, 1-й Прибалтийский фронт. Награжден медалью «За боевые заслуги».

АБРАМОВ Игнат Евгеньевич, род. в 1907 г., Тамбовская губ., Елатомский уезд, с. Вялсы, на фронте с сентября 1941 г., 34 сд. Награжден медалью «За победу над Германией в Великой Отечественной войне 1941–1945 гг.».

АБРАМОВ Климент Евстигнеевич, род. в 1908 г., Тамбовская губ., Елатомский уезд, с. Верхнее Мальцево, на фронте с июля 1941 г., рядовой, вулканизаторщик, 5 аттп. Награжден медалями «За оборону Москвы», «За победу над Германией в Великой Отечественной войне 1941–1945 гг.». После войны работал в Сасовской ж/д больнице.

АБРАМОВ Николай Никифорович, род. в 1924 г., Рязанская губ., на фронте с 1942 г., гв. мл. сержант, зам. ком. отд., 1 гв. мсбр, 1 гв. тк, Белорусский фронт. Награжден медалью «За отвагу».

АБРАМОВ Николай Петрович, род. в 1908 г., Тамбовская губ., Елатомский уезд, с. Истлеево, на фронте с июля 1941 г., лейтенант, ком. взвода снабжения, 199 сп, 57 сд, 22 А, Сталинградский, Воронежский, 2-й Прибалтийский фронты, множественные ранения, контузия. Награжден орденом Красной Звезды, медалью «За отвагу».

Из наградного листа: *«...В результате умелой организации заготовительной работы, за что имеет хороший отзыв от загот. управления 3-й Ударной Армии, Абрамовым заготовлено и доставлено на склад дивизии: живого скота 40 тонн, картофеля 145 тонн. Обеспечение частей продовольствием, заготовленным Абрамовым, дало возможность выполнить боевую задачу дивизии. За умелую и инициативную работу по заготовкам и обеспечение частей продовольствием и фуражом тов. Абрамов достоин правительственной награды – ордена Красной Звезды. Зам. ком. 323 сдд по тылу подполковник Ковырзин. 28 октября 1944 г.».*

АБРАМОВ Николай Федотович, род. в 1910 г., Тамбовская губ., Елатомский уезд, на фронте с июля 1941 г., рядовой, связист, 681 сп, 133 сд, Западный фронт. Награжден орденом Красного Знамени.

Из наградного листа: *«В бою с немецкими оккупантами восточнее 1,5 км Зуевского района Калининской области в наступлении показал себя смелым и стойким бойцом. 24 августа 1942 года тов. Абрамов Н.Ф., будучи раненным (оторвало ногу), несмотря на это, в течение целого часа держал связь и передавал, что делается в роте во время боя. За проявленную стойкость командование полка ходатайствует перед наградной комиссией НКО о награждении тов. Абрамова Николая Федотовича орденом Красного Знамени. Командир 681 сп капитан Морозов. 4 сентября 1942 г.».*

АБРАМОВ Павел Яковлевич, род. в 1924 г., Рязанская губ., на фронте с 1942 г., гв. мл. сержант, шофер, 303 гв. минп. Награжден медалью «За боевые заслуги».

АБРАМОВ Петр Иванович, род. в 1914 г., Тамбовская губ., Елатомский уезд, с. Вялсы, на фронте с сентября 1941 г.

АБРАМОВ Федор Яковлевич, род. в 1925 г., Рязанская губ., Сасовский уезд, с. Вялсы, на фронте с января 1943 г., гв. ст. сержант, ком. орудия, 202 тбр, 4-й Украинский, 1-й, 2-й Прибалтийские фронты. Награжден медалью «За отвагу».

Из наградного листа: *«В наступательных боях при прорыве сильно укрепленной обороны противника на территории Латвийской ССР с 24.07 по 25.07.1944 года ст. сержант Абрамов проявил мужество и отвагу. В составе экипажа уничтожил 1 танк противника, 1 самоходную пушку, 2 автомашины противника и до 25 гитлеровцев. Достоин правительственной награды – ордена Красной Звезды. Командир 3-го танкового батальона майор Щербин. 25 декабря 1944 г. Приказом командира 3-й танковой бригады № 01/н от 2.01.1945 года награжден медалью «За отвагу». Пом. нач. штаба по учету личного состава гв. капитан Мухарь».*

АБРАМОВА (БОЛДИНА) Анастасия (Неля) Серафимовна, род. 3.09.1925 г., Рязанская губ., Ряжский уезд, д. Подостровное, на фронте с 1942 г., сержант медслужбы, медсестра, ЭГ № 3002. Награждена орденом Отечественной войны II степени, медалями «За боевые заслуги», «За победу над Германией в Великой Отечественной войне 1941–1945 гг.», «За доблестный труд в Великой Отечественной войны 1941–1945 гг.», «За трудовую доблесть, «За трудовое отличие». После войны работала медсестрой физиолечебницы Сасовской центральной районной больницы.

АБРАМОВА (ГОВОРКОВА) Лидия Михайловна, род. 6.03.1916 г., Тамбовская губ., Алчасовский уезд, с. Новотомниково. Окончила медсестринское отделение Рязанской фельдшерско-акушерской школы и фельдшерское отделение Сасовского медучилища. С 1939 по 1941 г. работала медсестрой в Сасовской ж/д больнице. На фронте с июля 1941 г., мл. лейтенант медслужбы, ст. медсестра отделения, ЭГ №3002, № 1410. Награждена орденом Отечественной войны II степени, медалями «За оборону Москвы», «За победу над Германией в Великой Отечественной войне 1941–1945 гг.», «За доблестный труд в Великой Отечественной войне 1941–1945 гг.». После войны работала в ж/д больнице г. Сасово.

АБРАШКИН Александр Матвеевич, род. в 1908 г., Тамбовская губ., Елатомский уезд, с. Вялсы, на фронте с июня 1941 г., рядовой, 732 сп, тяжело ранен. Награжден орденом Отечественной войны II степени, медалью «За победу над Германией в Великой Отечественной войне 1941–1945 гг.». После войны работал сторожем Батьковского спиртзавода. Умер 30.07.1983 г.

АБРОСИМОВ Василий Михайлович, род. в 1925 г., Рязанская губ., Сасовский уезд, на фронте с декабря 1942 г., гв. ст. сержант, ком. отд., 97 гв. сп, 31 гв. сд. Участвовал в боях в Восточной Пруссии. Награжден медалью «За отвагу».

АБРОСИМОВ Владимир Дмитриевич, род. 26.12.1927 г., Азербайджанская ССР, г. Баку, рядовой. Умер 5.08.1992 г.

АБРОСИМОВ Григорий Михайлович, род. в 1903 г., Тамбовская губ., Елатомский уезд, на фронте с января 1942 г.

АБРОСИМОВ Михаил Гаврилович, род. в 1906 г., Тамбовская губ., Елатомский уезд, с. Верхнее Мальцево, на фронте с ноября 1941 г.

АВАКИН Борис Михайлович, род. в 1926 г., Рязанская губ., Сасовский уезд, с. Сасово, на фронте с ноября 1943 г., рядовой, шофер. Участник войны с Японией. После войны работал шофером на хлебоприемном пункте.

АВАКИН Василий Петрович, род. в 1912 г., Тамбовская губ., Елатомский уезд, с. Сасово.

АВАКИНА Зоя Михайловна, род. 24.12.1926 г. Награждена орденом Отечественной войны II степени, медалями «За боевые заслуги», «За взятие Кенигсберга», «За победу над Германией в Великой Отечественной войне 1941–1945 гг.», «За доблестный труд в Великой Отечественной войне 1941–1945 гг.». После войны работала на Сасовской швейной фабрике.

АВАНЕСОВ Григорий Сергеевич, род. в 1918 г., Тамбовская губ., Елатомский уезд, д. Ивановка. Награжден орденом Отечественной войны I степени.

АВДЕЕВ Александр Павлович, род. в 1926 г., Рязанская губ., Сасовский уезд, с. Фроловское. Награжден орденом Отечественной войны II степени.

АВДЕЕВ Василий Ефимович, род. в 1914 г., Тамбовская губ., Елатомский уезд, с. Фроловское, на фронте с мая 1942 г., гв. сержант, ком. орудия, 303 гв. минп, 69 А, 2-й Украинский, 1-й Белорусский фронты. Награжден орденами Отечественной войны II степени, Красной Звезды.

Из наградного листа: *«В борьбе с немецко-фашистскими захватчиками проявил себя бесстрашным, инициативным командиром орудия, знающим хорошо свое дело. 20.04.1945 года противник накапливался для контратаки наших частей. Требовалось дать залп по скоплению противника. Необходимо было переехать на новый ОП и дать срочно залп. Подъездные пути к ОП обстреливались артиллерийско-минометным огнем противника. Невзирая на опасность для жизни, установка на ОП прибыла вовремя. Наводка была произведена быстро. Дан был залп, в результате которого уничтожено до 50 солдат и офицеров противника и сорвана контратака. Гв. сержант Авдеев достоин правительственной награды – ордена Отечественной войны II степени. Командир 303 гв. минп подполковник Артемьев. 4 мая 1945 г.».*

АВДЕЕВ Василий Карпович, род. в 1922 г., Тамбовская губ., Елатомский уезд, с. Фроловское, на фронте с июня 1941 г., ст. сержант, заряжающий, 21 мехд, Западный фронт, дважды ранен. Награжден орденом Славы III степени.

Из наградного листа: *«В боях за Советскую Родину показал себя храбрым и преданным сыном. В бою на подступах в городу Смоленску 18 сентября 1943 года участвовал в составе 4-й моторизированной бригады гвардейского танкового корпуса, командуя штурмовой группой, сам выдвинулся вперед и забросал гранатами дзот немцев, где сидел пулеметчик, благодаря чему 8-я рота 3-го батальона с малыми потерями овладела траншеями врага. В этом бою был ранен в руку... Является отличником боевой и политической подготовки и примерным в дисциплине. Достоин награждения орденом Отечественной войны II степени. Командир 125-го мотоциклетного батальона майор Дердюк. Достоин награждения орденом Славы III степени. Командир 90 ск генерал-майор Фроленков. 10 июня 1943 г.».*

АВДЕЕВ Виктор Иванович, род. в 1923 г., Рязанская губ., Елатомский уезд, с. Фроловское. Награжден орденом Отечественной войны II степени.

АВДЕЕВ Виктор Петрович, род. в 1918 г., Тамбовская губ., Елатомский уезд, с. Фроловское, на фронте с июня 1941 г., ст. сержант, стрелок, 409 сп, ранен. Награжден орденом Отечественной войны II степени. После войны работал кочегаром депо ст. Сасово. Умер 7.09.1993 г.

АВДЕЕВ Владимир Иванович, род. в 1917 г., Тамбовская губ., Елатомский уезд, на фронте с июля 1917 г., гв. рядовой, 39 гв. ск, 9 гв. А, 3-й Украинский фронт, тяжело ранен. Награжден орденом Отечественной войны II степени, медалями «За боевые заслуги», «За оборону Сталинграда». Умер в 1990 г.

АВДЕЕВ Владимир Иванович, род. в 1917 г., Тамбовская губ., Елатомский уезд, с. Фроловское. Участник советско-финляндской войны. На фронтах Великой Отечественной войны с июля 1941 г., гв. рядовой, повар, 39 гв. ск, 4-й Украинский фронт, тяжело ранен. Награжден орденом Отечественной войны II степени, медалями «За боевые заслуги», «За оборону Сталинграда». После войны работал зав. складом в совхозе «Новый путь».

АВДЕЕВ Владимир Петрович, род. в 1927 г., Рязанская губ., Сасовский уезд, с. Фроловское. Награжден орденом Отечественной войны II степени.

АВДЕЕВ Владимир Семенович, род. 13.08.1926 г., Рязанская губ., Сасовский уезд, на фронте с января 1943 г., сержант, зам. ком. взвода, Дальневосточный фронт. Награжден орденом Отечественной войны II степени, медалями «За победу над Германией в Великой Отечественной войне 1941–1945 гг.», «За победу над Японией». После войны работал на ж/д станции Сасово.

АВДЕЕВ Евдоким Дмитриевич, род. в 1903 г., Тамбовская губ., Елатомский уезд, с. Фроловское, на фронте с октября 1941 г., старшина, 1326 сп, 415 сд, 61 А, 1-й Белорусский фронт. Награжден медалями «За отвагу», «За победу над Германией в Великой Отечественной войне 1941–1945 гг.». После войны работал в колхозе «Новый путь». Умер 20.03.1973 г.

Из наградного листа: *«Наградить медалью «За отвагу» старшину пулеметной роты 3-го стрелкового батальона Авдеева Евдокима Дмитриевича за то, что он в период боев за город Альтдамм, не считаясь с опасностью, под огнем противника нормально и своевременно обеспечивал свою роту боеприпасами и горячей пищей, чем способствовал успеху наших подразделений и воодушевлял бойцов на подвиги. Командир 1325 сп подполковник Лапшин. 30 марта 1945 г.».*

АВДЕЕВ Иван Антонович, род. в 1920 г., Тамбовская губ., Елатомский уезд, с. Фроловское. Награжден орденом Отечественной войны II степени.

АВДЕЕВ Иван Арсентьевич, род. 9.08.1920 г., Тамбовская губ., Елатомский уезд, с. Фроловское. В Красную Армию призван в октябре 1939 г., рядовой, разведчик, 358 ап. Награжден орденом Отечественной войны II степени. После войны работал в районном объединении «Сельхозтехника».

АВДЕЕВ Иван Афанасьевич, род. в 1923 г., Рязанская губ., Елатомский уезд, с. Фроловское, на фронте с 1941 г., ст. сержант, пом. ком. взвода, 58 сп, 190 сд, 5 ВА, 1-й Дальневосточный фронт. Награжден орденом Отечественной войны II степени, медалями «За отвагу», «За победу над Японией». После войны работал в колхозе «Новый путь». Умер в 1992 г.

АВДЕЕВ Иван Иванович, род. в 1911 г., Тамбовская губ., Елатомский уезд, с. Фроловское, на фронте с июня 1941 г., мл. сержант, ком. отд., 803 атб. Награжден орденом Отечественной войны II степени, медалями «За боевые заслуги», «За взятие Будапешта», «За победу над Германией в Великой Отечественной войне 1941–1945 гг.», «За победу над Японией». После войны работал шофером.

АВДЕЕВ Иван Михайлович, род. в 1907 г., Тамбовская губ., Елатомский уезд, на фронте с сентября 1941 г.

АВДЕЕВ Иван Николаевич, род. 20.08.1924 г., Рязанская губ., с. Фроловское, на фронте с июня 1941 г., рядовой, 27 гв. оттп.

АВДЕЕВ Иван Фролович, род. в 1904 г., Тамбовская губ., Елатомский уезд, с. Фроловское, на фронте с сентября 1941 г., сержант, писарь, 1336 сп, 319 сд. Награжден медалью «За боевые заслуги».

АВДЕЕВ Максим Николаевич, род. в 1899 г., Тамбовская губ., Елатомский уезд, с. Фроловское, на фронте с октября 1941 г., мл. сержант, 542 минп, 10 А, Западный фронт, тяжело ранен. Награжден орденом Отечественной войны I степени, медалью «За боевые заслуги», «За победу над Германией в Великой Отечественной войне 1941–1945 гг.». После войны работал сборщиком молока в колхозе «Новый путь». Умер в 1982 г.

АВДЕЕВ Михаил Иванович, род. в 1927 г., Рязанская губ., Сасовский уезд, с. Фроловское, на фрон-

те с 1944 г., сержант, водитель, 2 зенап. Награжден медалью «За победу над Германией в Великой Отечественной войне 1941–1945 гг.». После войны работал механиком на молкомбинате.

АВДЕЕВ Михаил Матвеевич, род. в 1917 г., Тамбовская губ., Елатомский уезд, с. Фроловское. В Красную Армию призван в октябре 1938 г., сержант, кладовщик, 1214 сп, 364 сд, Ленинградский фронт. Награжден медалью «За боевые заслуги».

АВДЕЕВ Павел Карпович, род. 18.11.1919 г., Тамбовская губ., Елатомский уезд, с. Фроловское. В Красную Армию призван в ноябре 1939 г., рядовой, шофер. Награжден орденом Отечественной войны II степени, медалью «За победу над Германией в Великой Отечественной войне 1941–1945 гг.». После войны работал шофером на Сасовском автотранспортном предприятии. Умер 29.01.1985 г.

АВДЕЕВ Федор Евдокимович, род. в 1923 г., Рязанская губ., Елатомский уезд, с. Фроловское, на фронте с октября 1941 г., лейтенант, комсомольский организатор, 82 сп, 33 сд, 22 А, 2-й Прибалтийский фронт, ранен. Награжден орденом Отечественной войны I, II степени, медалями «За боевые заслуги», «За оборону Москвы», «За победу над Германией в Великой Отечественной войне 1941–1945 гг.». После войны жил и работал в г. Самаре. Умер 25.01.1994 года.

АВДЕЕВ Федор Ефимович, род. в 1912 г., Тамбовская губ., Елатомский уезд, с. Фроловское, на фронте с июня 1941 г., рядовой вет. лазарета, 148 сд, Ленинградский, 1-й, 4-й Украинские, Дальневосточный фронты, ранен, контужен. Награжден орденом Красной Звезды, медалями «За отвагу», «За победу над Германией в Великой Отечественной войне 1941–1945 гг.». После войны работал в колхозе «Новый путь».

АВДЕЕВ Федор Федорович, род. 4.01.1912 г., Тамбовская губ., Елатомский уезд, с. Устье, на фронте с августа 1941 г., рядовой, минометчик, 1 зсп, Калининский фронт, дважды тяжело ранен. Награжден орденом Красной Звезды, медалью «За победу над Германией в Великой Отечественной войне 1941–1945 гг.». После войны работал почтальоном в Сасовском районном узле связи. Умер 21.04.1982 г.

АВДЕЕВА (ПАНЬКИНА) Прасковья Владимировна, род. в 1923 г., Рязанская губ., Елатомский уезд, с. Глядково, на фронте с августа 1944 г., мл. медсестра, ЭГ № 3012, 2-й Белорусский фронт. Награждена орденом Отечественной войны II степени, медалью «За боевые заслуги».

АВДОНИН Александр Васильевич, род. в 1918 г., Тамбовская губ., Елатомский уезд, с. Чубарово. В Красную Армию призван в 1939 г., на фронте с сентября 1941 г., ефрейтор, ст. телефонист, 21 сд, Карельский, 3-й Украинский фронты. Награжден орденом Отечественной войны II степени, медалями «За отвагу», «За боевые заслуги», «За победу над Германией в Великой Отечественной войне 1941–1945 гг.». После войны работал в колхозе «Ленинский путь».

АВДОНИН Александр Никитович, род. в 1915 г., Тамбовская губ., Елатомский уезд, с. Чубарово, на фронте с июня 1941 г., лейтенант интенд. службы, пом. нач. адм.-хоз. части, ХППГ 508, 6 гв. А. Награжден орденом Красной Звезды, медалью «За боевые заслуги».

АВДОНИН Дмитрий Никитович, род. в 1924 г., Рязанская губ., с. Чубарово, на фронте с августа 1942 г., гв. лейтенант, ком. взвода пушек, 959 сп, 309 сд, 1-й Украинский фронт, ранен. Награжден орденами Отечественной войны I степени, Красной Звезды, медалями «За отвагу», «За боевые заслуги», «За победу над Германией в Великой Отечественной войне 1941–1945 гг.».

Из наградного листа: *«...В боях за г. Бреслау проявил мужество, отвагу и личный героизм, он со своих пушек прямой наводкой уничтожил 12 пулеметных точек, которые немцы установили на чердаках домов и, подтягивая пушки на себе, овладевал дом за домом. За личные боевые качества, отвагу, и мужество, и личный героизм, проявленные на поле боя с немецкими захватчиками, достоин награждения орденом Отечественной войны II степени. Командир 959-го стрелкового полка подполковник Влох. 3 марта 1945 г.»*

АВДОНИН Иван Кириллович, род. 19.03.1913 г., Тамбовская губ., Елатомский уезд, с. Чубарово, на фронте с октября 1941 г., сержант, ком. взвода, 112 отд. арм. троф. рота, 5 гв. ТА, Западный, Сталинградский, Степной, 2-й Украинский, 2-й, 3-й Белорусские, 1-й Прибалтийский фронты, тяжело ранен, контужен. Награжден орденами Отечественной войны I степени, Красной Звезды, медалью «За победу над Германией в Великой Отечественной войне 1941–1945 гг.». После войны работал в колхозе «Ленинский путь». Умер 4.02.1992 г.

Из наградного листа: *«...Будучи командиром отделения, сержант Авдонин показал ряд хороших результатов своей работы: при освобождении г. Вильно он со своим отделением вместе с боевыми частями проник в город и захватил много складов с продовольствием*

и интендантским имуществом. За умелые действия по захвату трофеев и дисциплину в отделении тов. Авдонин назначен на должность пом. командира взвода и позднее и. о. командира взвода. За время пребывания на должности командира взвода тов. Авдонин в наступательных операциях в январе и феврале 1945 года со своим взводом захватил и передал довольствующей службе: 300 голов скота, 350 тонн зерна, 50 тонн муки, 240 кг сахара. За 4 дня февраля 1945 года тов. Авдонин своим взводом собрал и подвез на погрузочную площадку 380 тонн металлолома. За отличные действия по захвату и сохранению трофеев и хорошую работу по сбору металлолома сержант Авдонин Иван Кириллович достоин правительственной награды – ордена Красной Звезды. Командир 112-й отд. арм. роты по сбору трофейного имущества лейтенант Каширин. 25 февраля 1945 г.».

АВДОНИН Михаил Александрович, род. в 1919 г., Тамбовская губ., Елатомский уезд, с. Безводные Прудищи, на фронте с 1942 г., рядовой, 58-е отдельное управление военно-полевого строительства, Донской, 1-й Белорусский фронты. Награжден орденом Красной Звезды.

Из наградного листа: *«Тов. Авдонин работает командиром взвода саперного подразделения с 1942 г. Во время производства работ по очистке каналов Берлин-Шпандауэр и реки Шпрее с 10 мая по 5 июня 1945 года взвод тов. Авдонина задание выполнял досрочно. Своим примером мужества и отваги в работе тов. Авдонин увлекал бойцов на точное и быстрое выполнение задания командования. Благодаря удачной работе взвода канал Берлин-Шпандауэр был очищен в срок, чем и была ускорена возможность эксплуатации судоходства по каналу. Тов. Авдонин достоин награждения орденом Красной Звезды. Командир майор Сигал. 7 июня 1945 г.».*

АВДОНИН Михаил Григорьевич, род. в 1903 г., Тамбовская губ., Елатомский уезд, гв. рядовой, стрелок, 284 гв. сп, 95 гв. сд, 2-й Украинский фронт. Участвовал в форсировании реки Днестр. Награжден медалью «За отвагу».

АВДОНИН Михаил Кириллович, род. в 1925 г., Рязанская губ., Сасовский уезд, с. Чубарово, на фронте с января 1943 г., матрос, минометчик. После войны работал в совхозе «Сасовский».

АВДОНЧЕНКОВ Иван Алексеевич, род. в 1909 г., Тамбовская губ., Елатомский уезд, с. Матвеевское, на фронте с ноября 1941 г.

АВДОНИН Федор Никитович, род. в 1911 г., Тамбовская губ., Елатомский уезд, с. Чубарово, на фронте с 1941 г., лейтенант, ком. взвода, 124 омостб, 2-й Украинский, Западный, Степной фронты. Награжден орденом Красной Звезды, медалью «За боевые заслуги».

АВДОНИН Фрол Никитович, род. в 1908 г., Тамбовская губ., Елатомский уезд, с. Чубарово, на фронте с января 1942 г., рядовой, ординарец, 413 сд, 65 А, 2-й Белорусский фронт. Награжден орденом Красной Звезды, медалью «За боевые заслуги».

АВДОНЧЕНКОВ Василий Алексеевич, род. в 1914 г., Тамбовская губ., Елатомский уезд, с. Матвеевское, на фронте с 1941 г., ст. сержант, старшина дивизиона, 348 сп, 141 сд. Награжден медалями «За отвагу», «За победу над Германией в Великой Отечественной войне 1941–1945 гг.».

АВДОНЧЕНКОВ Иван Иванович, род. в 1925 г., Рязанская губ., Сасовский уезд, на фронте с января 1943 г., ефрейтор, повозочный, 99 сп, 59 сд, 1 А, 1-й Дальневосточный фронт. Награжден орденом Славы III степени.

Из наградного листа: *«При прохождении через тоннель вследствие выделения большого количества выхлопных газов автомашинами ст. лейтенант Дылдин, полковой инженер и ефрейтор Авдонченков были отравлены газами. Командиры, работавшие по спасению отравленных, не заметили офицера, который лежал дальше и заслонялся автомашинами. Когда красноармейцы хотели унести ефрейтора Авдонченкова, то он пришел в сознание, указал им на ст. лейтенанта Дылдина и потребовал, чтобы в первую очередь был вынесен из отравленной зоны офицер. Так, рискуя собственной жизнью, ефрейтор Авдонченков спас жизнь своему командиру. Достоин награждения орденом Славы III степени. Командир 99 сп подполковник Яночкин. 30 августа 1945 г.».*

АВДОНЧЕНКОВ Иван Ксенофонтович, род. 19.05.1919 г., Тамбовская губ., Елатомский уезд, с. Матвеевское. В Красную Армию призван в октябре 1939 г. Награжден орденом Отечественной войны II степени. После войны работал в совхозе «Свобода». Умер 6.04.1993 г.

АВДОНЧЕНКОВ Петр Захарович, род. 12.07.1926 г., Рязанская губ., Сасовский уезд, с. Матвеевское, рядовой. Награжден орденом Отечественной войны II степени. Умер 12.07.1992 г.

АВДОНЬКИН Иван Семенович, род. в 1907 г., Тамбовская губ., Елатомский уезд, на фронте с января 1942 г.

АВДОНКИН Яков Петрович, род. в 1908 г., Тамбовская губ., Елатомский уезд, с. Огарево-Почково, на фронте с 1941 г., старшина, Даль-

невосточный фронт. Награжден медалью «За боевые заслуги».

АВДЮШИН Анатолий Илларионович, род. в 1925 г., Рязанская губ., Сасовский уезд, с. Сасово, на фронте с января 1943 г., ст. сержант, механик-водитель. Награжден орденом Отечественной войны II степени. После войны работал пом. машиниста грузоподъемного крана локомотивного депо ст. Сасово.

АВДЮШКИН Иван Денисович, род. в 1918 г., Тамбовская губ., Елатомский уезд, с. Ушаково, на фронте с июня 1941 г., старшина, печатник типографии, канцелярия фронта, 1-й Белорусский фронт. Награжден орденом Красной Звезды, медалями «За боевые заслуги», «За оборону Сталинграда», «За освобождение Варшавы», «За взятие Берлина», «За победу над Германией в Великой Отечественной войне 1941–1945 гг.».

АВДЮШИН Василий Петрович, род. в 1915 г., на фронте с июля 1941 г., рядовой. Награжден медалью «За отвагу». После войны работал в совхозе им. Клары Цеткин.

АВДЮШИН Николай Афанасьевич, род. в 1919 г., Тамбовская губ., Елатомский уезд. В Красную Армию призван в октябре 1939 г., гв. мл. сержант, ком. орудия, 98 гв. минп, Воронежский, Центральный, 1-й Украинский фронты. Награжден медалью «За боевые заслуги».

АВДЮШИН Николай Матвеевич, род. в 1918 г., Тамбовская губ., Елатомский уезд, с. Ушаково. Награжден орденом Отечественной войны II степени.

АВЕРИН Александр Павлович, род. в 1911 г., Тамбовская губ., Елатомский уезд, с. Потапово. Награжден орденом Отечественной войны II степени.

АВЕРИН Алексей Григорьевич, род. в 1924 г., Рязанская губ., на фронте с 1942 г., ст. краснофлотец, 4-й отд. отряд дымомаскировки и дегазации, контужен, Балтийский флот. Награжден медалями «За боевые заслуги», «За оборону Ленинграда», «За победу над Германией в Великой Отечественной войне 1941–1945 гг.».

АВЕРИН Алексей Иванович, род. в 1912 г., Тамбовская губ., Елатомский уезд, с. Ушаково, на фронте с августа 1941 г., рядовой, мотоциклист, 80 тбр, 33 А, Брянский, Западный фронты. Награжден медалями «За боевые заслуги», «За победу над Германией в Великой Отечественной войне 1941–1945 гг.». После войны работал в Сасовской межрайонной базе.

АВЕРИН Алексей Романович, род. 20.02.1915 г., Тамбовская губ., Елатомский уезд, с. Ушаково, на фронте с июля 1941 г., инженер-полковник, пом. ком. по тех. части, 91 гв. минп, 57 А, Донской фронт. Награжден двумя орденами Красной Звезды, медалями «За боевые заслуги», «За оборону Сталинграда», «За взятие Берлина», «За освобождение Праги», «За победу над Германией в Великой Отечественной войне 1941–1945 гг.».

Из наградного листа: *«Тов. Аверин А.Р. в боях за город Сталинград показал себя смелым, мужественным и находчивым командиром. Не имея походной мастерской, запчастей и инструментов, в полевых условиях организует ремонт боевых установок так, что после 4 месяцев боевых действий все установки дивизиона находятся в строю. 29 ноября 1942 года в районе балки Ягодная под жестоким минометным и артиллерийским обстрелом, рискуя жизнью, пробрался к поврежденной боевой машине, отремонтировал и вывел ее из-под огня. Достоин правительственной награды – ордена Красной Звезды. Командир полка гвардии подполковник Сигаев. 18 января 1943 г.»*

АВЕРИН Валентин Федорович, род. в 1925 г., Тамбовская губ., Токаревский уезд, на фронте с января 1943 г., рядовой, шофер, 5 мехд, 3-й Украинский фронт, ранен. Награжден орденом Отечественной войны II степени, медалями «За отвагу», «За боевые заслуги».

АВЕРИН Василий Алексеевич, род. в 1913 г., Тамбовская губ., Елатомский уезд, д. Черная Речка, на фронте с 1942 г., мл. сержант, ком. отд., 490 сапб, тяжело ранен. Награжден медалями «За боевые заслуги», «За оборону Ленинграда». После войны работал в колхозе им. Орджоникидзе.

АВЕРИН Виктор Павлович, род. 24.12.1925 г., Рязанская губ., Елатомский уезд, с. Глядково, на фронте с декабря 1942 г., рядовой, минометчик, 501 ап, 1-й Дальневосточный фронт. Награжден орденом Отечественной войны II степени, медалями «За победу над Германией в Великой Отечественной войне 1941–1945 гг.», «За победу над Японией». После войны работал мастером в Сасовском летном училище гражданской авиации.

АВЕРИН Владимир Федорович, род. 1.02.1925 г., Рязанская губ., Елатомский уезд, с. Ушаково, на фронте с декабря 1942 г., майор тех. службы, 40 зсп, 12 зсбр. Награжден медалью «За боевые заслуги».

АВЕРИН Дмитрий Кузьмич, род. 4.02.1915 г., Тамбовская губ., Елатомский уезд, с. Липовка, на фронте с октября 1941 г., лейтенант, ком. танка, 170 тбр, 18 тк, Северо-Западный, 2-й Украинский фронты, ранен. Награжден орденами Отечественной войны

I, II степени, Красной Звезды. После войны работал полеводом в совхозе им. Клары Цеткин.

Из наградного листа: *«Мл. лейтенант Аверин в атаке на д. Шендровка Корсунь-Шевченковского р-на Киевской обл. (17.02.1944 года) показал искусство и умение вести бои в сложной обстановке, проявил мужество и отвагу. Лично уничтожил 2 танка противника: «Пантеру» и «Тигр». В этих же боях уничтожил одну противотанковую пушку и до 20 гитлеровцев. Был ранен, но продолжал вести бой до тех пор, пока его танк не был подбит. Достоин правительственной награды – ордена Отечественной войны. Командир 1 тб ст. лейтенант Отрощенков. 17 февраля 1944 г.».*

АВЕРИН Иван Григорьевич, род. в 1909 г., Тамбовская губ., Елатомский уезд, с. Алешино. Награжден орденом Отечественной войны II степени.

АВЕРИН Иван Федорович, род. 16.08.1913 г., Рязанская губ., Касимовский уезд, д. Макковеево. В Красную Армию призван в 1935 году, техник-интендант 2-го ранга, на фронте с июня 1941 г., 27 сд. Награжден медалями «За отвагу», «За победу над Германией в Великой Отечественной войне 1941–1945 гг.».

АВЕРИН Михаил Васильевич, род. в 1901 г., Тамбовская губ., Елатомский уезд, п. Батьки, на фронте с сентября 1941 г., рядовой, 53 ждп, войска НКВД. Награжден медалью «За победу над Германией в Великой Отечественной войне 1941–1945 гг.». После войны работал на Андреевском спиртзаводе. Умер в 1950 г.

АВЕРИН Михаил Григорьевич, род. 4.03.1918 г., Тамбовская губ., Елатомский уезд, с. Алешино, на фронте с июня 1941 г., ст. сержант, спец. колесных машин, 5-й автополк. Награжден медалью «За победу над Германией в Великой Отечественной войне 1941–1945 гг.». После войны работал осмотрщиком вагонов на ж/д ст. Сасово.

АВЕРИН Николай Максимович, род. 1.07.1925 г., Рязанская губ., Елатомский уезд, с. Глядково, на фронте с ноября 1943 г., рядовой, стрелок. Награжден орденом Отечественной войны I степени.

АВЕРИН Николай Романович, род. 24.04.1910 г., Тамбовская губ., Елатомский уезд, с. Ушаково. В Красную Армию призван в мае 1931 г., на фронте с июня 1941 г., капитан, 249 бао, 5 ВА. Награжден орденом Красной Звезды, медалями «За боевые заслуги», «За победу над Германией в Великой Отечественной войне 1941–1945 гг.».

АВЕРИН Павел Николаевич, род. в 1919 г., Тамбовская губ., Елатомский уезд, с. Алешино. Награжден орденом Отечественной войны II степени.

АВЕРИН Петр Афанасьевич, род. в 1920 г., Тамбовская губ., Елатомский уезд, на фронте с января 1942 г. Награжден медалью «За победу над Германией в Великой Отечественной войне 1941–1945 гг.».

АВЕРИН Сергей Павлович, род. 12.09.1921 г., Тамбовская губ., Елатомский уезд, с. Ушаково, на фронте с 1941 г., рядовой, 200 азсп. Награжден орденом Отечественной войны II степени.

АВЕРИН Федор Григорьевич, род. в 1912 г., Тамбовская губ., Елатомский уезд, с. Алешино, на фронте с июня 1941 г., рядовой, плотник, 33 раб, 2 ВА, Юго-Западный, Воронежский, 2-й, 4-й Украинские фронты, дважды тяжело ранен. Награжден орденом Красной Звезды. После войны работал плотником в паровозном депо ж/д ст. Сасово.

Из наградного листа: *«За время нахождения в 60-й аэродромно-технической роте проявил себя дисциплинированным и выдержанным бойцом. При строительстве и эксплуатации аэродромов перевыполнял нормы выработки на 250–300%, тем самым вдвойне помогая своим трудом в бесперебойной работе боевой авиации. При его личном участии на разных аэродромах было построено 27 командных пунктов, 76 жилых землянок, 180 крытых щелей, где он выполнял плотницкие работы. Качество построенных спецсооружений было хорошее. На объекте Заган при его участии была оборудована летная столовая, за что он получил благодарность. За самоотверженную работу по строительству спецсооружений и выполнение заданий командования тов. Аверин вполне достоин правительственной награды – медали «За боевые заслуги». Командир 60-й аэродромно-технической роты ст. лейтенант Чернов. 15 мая 1945 года. Достоин награждения орденом Красной Звезды. Начальник 33 раб полковник Линников. 16 мая 1945 г.».*

АВЕРИН Федор Константинович, род. в 1920 г., Тамбовская губ., Елатомский уезд, с. Свищево, на фронте с 1942 г., рядовой, пулеметчик, 140 сп. Награжден орденом Отечественной войны I степени. После войны работал гл. кондуктором на ж/д ст. Сасово.

АВЕРИН Федор Федорович, род. 23.02.1916 г., Тамбовская губ., Елатомский уезд, с. Глядково. В Красную Армию призван в 1937 году, капитан авиационно-технической службы, зам. ст. инженера по спецслужбе, 815 бап, 12 ВА, Ленинградский, Волховский, Брянский, Западный фронты. Награжден двумя орденами Отечественной войны II степени, двумя орденами Красной Звезды, медалями «За боевые заслуги», «За

оборону Москвы», «За оборону Ленинграда», «За оборону Советского Заполярья», «За взятие Берлина», «За победу над Германией в Великой Отечественной войне 1941–1945 гг.», «За победу над Японией».

АВЕРИН Юрий Иванович, род. в 1926 г., Рязанская губ., Сасовский уезд, с. Сасово, на фронте с ноября 1943 г., рядовой, радист. Участник войны с Японией. После войны работал инженером в Сасовском летном училище гражданской авиации.

АВЕРКИН Егор Максимович, род. в 1899 г., Тамбовская губ., Елатомский уезд, на фронте с октября 1941 г., рядовой, 774 сп, 22 сд, 49 А, 2-й Белорусский фронт, трижды ранен. Награжден медалью «За отвагу».

АВЕРКИН Николай Федорович, род. в 1908 г., Тамбовская губ., Елатомский уезд, с. Сасово.

АВЕРЦЕВ Григорий Иванович, род. в 1913 г., Тамбовская губ., Елатомский уезд, с. Калиновец, на фронте с 1941 г., старшина, ст. санитар, ХППГ № 653, 1 гв. ТА, ранен, контужен. Награжден медалью «За боевые заслуги».

АВЕРЦЕВ Григорий Тимофеевич, род. в 1915 г., Тамбовская губ., Елатомский уезд, с. Калиновец, на фронте с сентября 1941 г.

АВЕРЦЕВ Сергей Васильевич, род. в 1910 г., Тамбовская губ., Елатомский уезд, с. Калиновец, на фронте с 1941 г., ст. техник-лейтенант,1223 сп, 369 сд, 50 А, Западный фронт. Награжден медалью «За отвагу».

АВЕРЦЕВ Федор Васильевич, род. 11.06.1907 г., Тамбовская губ., Елатомский уезд, с. Калиновец. В Красную Армию призван в 1931 году, инженер-подполковник, ст. пом. нач. 3-го управления связи, 14 А. Награжден орденами Ленина, Отечественной войны II степени, Красной Звезды, медалями «За боевые заслуги», «За оборону Советского Заполярья», «За победу над Германией в Великой Отечественной войне 1941–1945 гг.».

АГАНИН Александр Александрович, род. в 1916 г., Тамбовская губ., Елатомский уезд, с. Берестянки.

АГАПОВ Алексей Арсеньевич, род. в 1924 г., Рязанская губ., на фронте с августа 1942 г., мл. сержант, наводчик, 651 лап, 69 лабр, 15-я дивизия прорыва. Награжден медалью «За боевые заслуги».

АГАПОВ Василий Андреевич, род. в 1893 г., Тамбовская губ., Елатомский уезд, на фронте с октября 1942 г., рядовой, дорожник, 4 одэб, Северо-Западный, 2-й Прибалтийский фронты. Награжден медалью «За боевые заслуги».

АГАПОВ Виталий Александрович, род. в 1924 г., Рязанская губ., на фронте с 1941 г., гв. мл. сержант, наводчик, 25 гв.сп, 6 гв. сд. Награжден орденом Отечественной войны I степени.

Из наградного листа: *«В бою на Орловско-Курском направлении в районе 2-е Поныри и выс. 257,0, отражая многочисленные атаки пехоты и танков противника, проявил исключительную доблесть, мужество и отвагу. Под напором крупных сил танков противника «Тигр» 8 и 9 июля 1943 года, обладая хорошей наводкой, уничтожил 5 фашистских танков и до 100 фашистов. В бою проявил исключительное мужество, стойкость и отвагу. Под ураганным огнем танков противника точно наводил орудие на цель и поражал фашистские танки. За проявленные доблесть, мужество и стойкость в борьбе с германским фашизмом достоин правительственной награды – ордена Отечественной войны I степени. Командир 25 гв. сп гв. подполковник Смирнов. 10 июля 1943 г.».*

АГАПОВ Иван Петрович, род. в 1901 г., Тамбовская губ., Елатомский уезд, на фронте с сентября 1941 г., рядовой, сапер, 26 исбр, 2-й Прибалтийский фронт, тяжело ранен. Награжден медалью «За отвагу».

Из наградного листа: *«Тов. Агапов И.П. – один из мужественных и стойких защитников нашей Родины от немецко-фашистских захватчиков, в борьбе с которыми тов. Агапов был тяжело ранен. 1.01.1942 года тов. Агапов проявил себя дисциплинированным, скромным, исполнительным бойцом. Представляется к правительственной награде – медали «За отвагу». Командир майор Серокуров. 18 мая 1945 г.».*

АГАПОВ Николай Федорович, род. 16.10.1918 г., Тамбовская губ., Елатомский уезд, д. Пятаково. В Красную Армию призван в октябре 1938 г., на фронте с августа 1941 г., старшина, ком. отд., окр СМЕРШ, 40 ск. Награжден орденом Отечественной войны II степени, медалями «За победу над Германией в Великой Отечественной войне 1941–1945 гг.», «За отвагу». После войны работал в колхозе «Большевик». Умер 10.05.1988 г.

АГАПОВ Николай Яковлевич, род. в 1905 г., Тамбовская губ., Елатомский уезд, с. Матвеевское, на фронте с 1941 г., сержант, 523 сп, тяжело ранен. После войны работал председателем колхоза им. Ворошилова. Умер 13.03.1948 г.

АГАФИТУЧИКИН Михаил Куприянович, род. в 1912 г., Тамбовская губ., Елатомский уезд, на фронте с января 1942 г., 427 сб.

АГАФИТУЧИКИН Сергей Куприянович, род. в 1907 г., Тамбовская

губ., Елатомский уезд, на фронте с января 1942 г., 427 сб.

АГАФОНОВ Алексей Данилович, род. 26.09.1924 г., Рязанская губ., с. Агломазово, на фронте с августа 1942 г., рядовой, артиллерист, 7 минбр. После войны работал в колхозе «Ударник». Умер 3.09.1994 г.

АГАФОНОВ Алексей Сергеевич, род. в 1924 г., Рязанская губ., с. Чубарово, на фронте с августа 1942 г., сержант, пулеметчик, 4 сп. Награжден орденом Отечественной войны II степени. После войны работал в колхозе «Ленинский путь».

АГАФОНОВ Алексей Яковлевич, род. в 1912 г., Тамбовская губ., Елатомский уезд, с. Агломазово, на фронте с сентября 1942 г., ефрейтор, санитар операционно-перевязочного взвода, 57 омсб. Награжден орденом Красной Звезды, медалями «За боевые заслуги», «За победу над Германией в Великой Отечественной войне 1941–1945 гг.». После войны работал в колхозе «Ударник».

Из наградного листа: *«Тов. Агафонов, работая санитаром операционно-перевязочного взвода, своим чутким отцовским уходом и заботой за ранеными бойцами и офицерами Красной Армии заслужил большую любовь. В период последних завершающих боев с немецкими фашистами по двое суток без отдыха, не выходя из операционной, помогал врачам оказывать помощь раненым. Тов. Агафонов заслуживает правительственной награды – ордена Красной Звезды. Командир 57 омсб майор медслужбы Хазанов. 17 мая 1945 г.».*

АГАФОНОВ Андрей Тимофеевич, род. 15.02.1924 г., Рязанская губ., с. Журавинка, на фронте с января 1942 г., лейтенант, ст. техник, нач. оружейного цеха, ранен. Награжден орденом Отечественной войны II степени, медалью «За освобождение Варшавы». После войны работал лесником на Студенецком производственном лесоучастке. Умер 4.10.1988 г.

АГАФОНОВ Василий Прокофьевич, род. в 1914 г., Тамбовская губ., Елатомский уезд, с. Ернеево, на фронте с сентября 1941 г., рядовой, автоматчик, 553 сп. Участник войны с Японией. После войны работал в колхозе «Ударник».

АГАФОНОВ Василий Степанович, род. в 1915 г., Тамбовская губ., Елатомский уезд, д. Ернеево. В Красную Армию призван в 1939 году, капитан, агитатор, 207 сп, 33 А. Награжден орденом Отечественной войны I степени.

АГАФОНОВ Владимир Тимофеевич, род. в 1902 г., Тамбовская губ., Елатомский уезд, д. Сеитово, на фронте с июня 1942 г., рядовой, ездовой, 948 сп, 257 сд, 1-й Прибалтийский фронт, дважды тяжело ранен. Награжден медалью «За боевые заслуги».

Из наградного листа: *«Наградить медалью «За боевые заслуги» ездового 1-го стрелкового батальона красноармейца Агафонова Владимира Тимофеевича за то, что, находясь на фронте Отечественной войны с июня 1942 года, участвовал в боях за освобождение Кавказа, Донбасса, Украины, Крыма и Советской Прибалтики, добросовестно и честно относился к порученному делу. За время боев имеет два тяжелых ранения. Командир полка подполковник Крысов. 2 сентября 1944 г.».*

АГАФОНОВ Владимир Федорович, род. в 1925 г., Рязанская губ., Сасовский уезд, с. Агломазово, на фронте с мая 1943 г., старшина, механик по приборам, передвижная авиационная ремонтная мастерская, 1 ВА, 3-й Белорусский фронт, дважды ранен. Награжден медалью «За отвагу».

АГАФОНОВ Григорий Иванович, род. в 1904 г., Тамбовская губ., Елатомский уезд, с. Агломазово, на фронте с 1941 г., рядовой, ком. отд., 127 омпомб, Сталинградский, Степной, Южный, Западный, 2-й Украинский фронты. Участвовал в форсировании реки Днепр. Награжден медалями «За отвагу», «За боевые заслуги».

АГАФОНОВ Егор Григорьевич, род. в 1905 г., Тамбовская губ., Елатомский уезд, на фронте с июля 1941 г., ефрейтор, промерщик батареи топографической разведки, 39 гв. пабр, 1-й Украинский фронт. Награжден медалью «За боевые заслуги».

АГАФОНОВ Иван Алексеевич, род. 7.10.1924 г., Рязанская губ., с. Агломазово, на фронте с августа 1942 г., рядовой, шофер, 44 мсбр, 1 тк, ранен. Награжден медалями «За отвагу», «За боевые заслуги», «За победу над Германией в Великой Отечественной войне 1941–1945 гг.». После войны работал в колхозе «Ударник».

АГАФОНОВ Иван Данилович, род. в 1900 г., Тамбовская губ., Елатомский уезд, с. Агломазово, на фронте с ноября 1941 г., рядовой, повар, 773 ап. 317 сд, 3-й Украинский фронт. Награжден орденом Красной Звезды, медалями «За боевые заслуги», «За оборону Москвы», «За победу над Германией в Великой Отечественной войне 1941–1945 гг.».

АГАФОНОВ Иван Иванович, род. в 1898 г., Тамбовская губ., Елатомский уезд, на фронте с ноября 1941 г., 655 бао.

АГАФОНОВ Иван Степанович, род. в 1913 г., Архангельская губ., на фронте с 1941 г., рядовой, 1281 сп, ранен. После войны работал

бригадиром коневодческой бригады в колхозе «Ударник».

АГАФОНОВ Константин Петрович, род. 1.01.1904 г., Тамбовская губ., Елатомский уезд, с. Агломазово, на фронте с октября 1941 г., сержант, 614 сп, 396 сд, 2-й Дальневосточный фронт. Награжден орденом Отечественной войны II степени, медалью «За боевые заслуги». После войны работал мельником в колхозе «Ударник». Умер 12.08.1983 г.

АГАФОНОВ Кузьма Прокофьевич, род. в 1923 г., Рязанская губ., Елатомский уезд, с. Ернеево, на фронте с сентября 1942 г., гв. рядовой, артиллерист, 6 гв. минп, 3-й Белорусский фронт. Участвовал в боях в Восточной Пруссии. Награжден медалями «За боевые заслуги», «За победу над Германией в Великой Отечественной войне 1941–1945 гг.». После войны работал в колхозе «Ударник».

АГАФОНОВ Михаил Константинович, род. в 1927 г., Рязанская губ., Сасовский уезд, с. Агломазово.

АГАФОНОВ Николай Александрович, род. в 1918 г., Тамбовская губ., Елатомский уезд, на фронте с октября 1941 г., гв. рядовой, телефонист, 22 гв. мсбр, Центральный, 1-й Украинский фронты, дважды ранен. Награжден орденом Красной Звезды, медалями «За отвагу», «За победу над Германией в Великой Отечественной войне 1941–1945 гг.».

Из наградного листа: *«При форсировании канала Тельтов тов. Агафонов обеспечивал связью батальон и два раза под артиллерийско-пулеметным огнем исправлял повреждения на линии. В боях в городе Берлин тов. Агафонов, часто рискуя жизнью, тянул связь за батальоном, обеспечивая быстрое управление и продвижение войск. Достоин правительственной награды – ордена Красной Звезды. Командир гв. майор Литовский. 4 мая 1945 г.».*

АГАФОНОВ Николай Михайлович, род. в 1918 г., Тамбовская губ., Елатомский уезд, на фронте с сентября 1942 г., гв. рядовой, телефонист, 22 гв. мсбр, Брянский, 1-й Украинский фронт, дважды ранен. Награжден орденом Славы III степени, медалью «За отвагу».

АГАФОНОВ Николай Николаевич, род. в 1918 г., Тамбовская губ., Елатомский уезд, с. Чубарово, на фронте с июля 1941 г., стрелок, 647 сп, тяжело ранен. Награжден орденами Отечественной войны I степени, Славы III степени. После войны работал бухгалтером в совхозе «Свобода».

АГАФОНОВ Николай Петрович, род. в 1911 г., Тамбовская губ., Елатомский уезд. Награжден орденом Отечественной войны II степени.

АГАФОНОВ Николай Степанович, род. в 1913 г., Тамбовская губ., Елатомский уезд, на фронте с января 1943 г., мл. сержант, ком. отд., 87 сп, 26 сд, Северо-Западный фронт. Награжден медалью «За отвагу».

АГАФОНОВ Николай Степанович, род. 19.12.1927 г., Тамбовская губ., Елатомский уезд, с. Агломазово, на фронте с декабря 1944 г. После войны работал шофером в колхозе «Ударник».

АГАФОНОВ Павел Сергеевич, род. в 1917 г., Тамбовская губ., Елатомский уезд, с. Чубарово, на фронте с 1941 г., ст. лейтенант. Награжден медалями «За боевые заслуги», «За победу над Германией в Великой Отечественной войне 1941–1945 гг.».

АГАФОНОВ Петр Данилович, род. в 1920 г., Тамбовская губ., Елатомский уезд, с. Агломазово. В Красную Армию призван в августе 1940 г., на фронте с июня 1941 г., рядовой, разведчик-наблюдатель, 513 опаб, 54 УР, 40 А, 1-й, 2-й Украинские фронты, ранен. Награжден орденом Красной Звезды, медалью «За отвагу». После войны работал в колхозе «Ударник».

Из наградного листа: *«В Карпатах с 27 августа по 25 октября 1944 года, выполняя обязанности разведчика-наблюдателя, под прикрытием тумана подползал вплотную к противнику и корректировал огонь нашей батареи, тем самым обеспечив выполнение задачи батареи за выс. 1932 и 1724. 12 октября 1944 года сам лично из автомата уничтожил до 15 гитлеровцев и две пулеметные точки. Тов. Агафонов достоин награждения орденом Красной Звезды. Командир 513 паб майор Жмайло. 9 ноября 1944 г.».*

АГАФОНОВ Семен Михайлович, род. в 1910 г., Тамбовская губ., с. Церлево, на фронте с июня 1941 г., ст. сержант, множественные тяжелые ранения. Награжден медалью «За победу над Германией в Великой Отечественной войне 1941–1945 гг.». После войны работал бригадиром в колхозе им. Максима Горького.

АГАФОНОВ Серафим Николаевич, род. 6.11.1920 г., Тамбовская губ., Елатомский уезд, с. Чубарово, на фронте с мая 1942 г., ст. лейтенант, ком. взвода, 19 исбр, 13 А, 1-й Украинский фронт, дважды ранен. Награжден орденом Отечественной войны I и II степени, двумя орденами Красной Звезды, медалями «За отвагу», «За боевые заслуги», «За оборону Москвы», «За оборону Сталинграда».

АГАФОНОВ Тимофей Иванович, род. в 1914 г., Тамбовская губ., Елатомский уезд, с. Агломазово. Награжден орденом Отечественной войны II степени.

АГАФОНОВ Петр Егорович, род. в 1911 г., Тамбовская губ., Елатомский уезд, с. Агломазово, на фронте с сентября 1941 г. Награжден орденом Отечественной войны I степени.

АГАФОНОВА А.С., род.: Тамбовская губ., Елатомский уезд, медсестра.

АГЕЕВ Александр Иванович, род. в 1918 г., Тамбовская губ., Елатомский уезд, с. Мокрое. В Красную Армию призван в 1939 г., капитан, ком. роты, 741 омсб,170 сд, 48 А, Юго-Западный, Сталинградский, Донской фронты, ранен. Награжден орденами Отечественной войны II степени, Красной Звезды, медалью «За боевые заслуги».

Из наградного листа: *«Старший лейтенант А.И. Агеев, руководя ротой в период боев, отлично справился с возложенными на него задачами. С 22.07.1943 года обеспечил проходами в минных полях для пехоты и танков, затем, следуя впереди боевых порядков по обеспечению продвижения пехоты и танков, разминировал дороги, обезвреживал и восстанавливал подорванные мосты, обеспечил бесперебойное движение пехоты и танков. Достоин награждения орденом Красной Звезды. Командир 182 осб майор Плуталов. 29 июля 1943 г.».*

АГЕЕВ Александр Семенович, род. в 1921 г., Тамбовская губ., Елатомский уезд, с. Ернеево. В Красную Армию призван в 1940 г., гв. ст. лейтенант, агитатор, 55 гв. сп, 20 гв. сд, 6 гв. ск, 1 гв. А, Западный, Юго-Западный фронты. Награжден орденом Красной Звезды, медалями «За оборону Москвы», «За победу над Германией в Великой Отечественной войне 1941–1945 гг.».

Из наградного листа: *«9 сентября 1943 года при атаке укрепленного рубежа противника в районе села Чепель Петровского района Харьковской области тов. Агеев, находясь в боевых порядках пехоты, своим личным примером воодушевляя бойцов и увлекая их вперед, первым, преодолев болото с пулеметом «Максим», уничтожил пулеметную точку противника с расчетом, сильно мешавшую с левого фланга продвижению нашей пехоты. С криком: «Товарищи, наши войска освободили Сталино и очистили полностью Донбасс. За Родину! За Сталина! Вперед, на разгром врага, на помощь донбассцам!» тов. Агеев, увлекая бойцов, первым ворвался в траншеи противника и из трофейного ручного пулемета уничтожил еще одну пулеметную точку противника, истребив при этом 18 немецких солдат. Зам. командира 55 гв. сп по политчасти гв. майор Грибакин. 24 сентября 1943 г.».*

АГЕЕВ Андрей Филиппович, род. в 1905 г., Тамбовская губ., Елатомский уезд, с. Мокрое. В Красную Армию призван в январе 1941 г., рядовой, 883 сп, 41 сд, тяжело ранен. Участвовал в боях за освобождение Керченского полуострова. Награжден орденом Отечественной войны II степени. После войны работал председателем Мокринского сельсовета. Умер 7.07.1953 г.

АГЕЕВ Артем Моисеевич, род. в 1902 г., Тамбовская губ., Елатомский уезд, на фронте с октября 1941 г., гв. рядовой, сапер-подрывник, 5 гв. мехбр, Сталинградский, Донской, Южный фронты, ранен. Награжден медалью «За отвагу».

АГЕЕВ Василий Петрович, род. в 1924 г., Рязанская губ., с. Ернеево, на фронте с 1942 г., старшина, командир взвода, 1378 сп, 87 сд, 51 А, 1-й Прибалтийский фронт, дважды ранен. Награжден орденом Славы III степени. После войны работал инспектором райсобеса Каверинского р-на Рязанской обл.

АГЕЕВ Василий Прокопьевич, род. в 1904 г., Тамбовская губ., Елатомский уезд, с. Мокрое, на фронте с августа 1942 г., гв. мл. сержант, зав. тех. складом, 808 отср, 2 гв. ТА, Центральный, 1-й, 2-й Украинские, 1-й Белорусский фронты, ранен. Награжден медалью «За боевые заслуги».

АГЕЕВ Василий Степанович, род. в 1925 г., Рязанская губ., Сасовский уезд, на фронте с января 1943 г., мл. сержант, ст. радист, 578 иптап, 47 иптабр. Награжден медалью «За отвагу».

АГЕЕВ Владимир Дмитриевич, род. в 1917 г., Тамбовская губ., Елатомский уезд, с. Мокрое. В Красную Армию призван в октябре 1938 г., лейтенант, парторг, 24 озадн, 88 ск, 25 А. Участник войны с Японией. Награжден орденом Красной Звезды.

АГЕЕВ Дмитрий Петрович, род. в 1921 г., Тамбовская губ., Елатомский уезд, с. Ернеево. В Красную Армию призван в декабре 1940 г., лейтенант, ком. взвода, 71 сп, 30 сд, 11 ск, 4-й Украинский фронт, трижды ранен. Награжден орденами Отечественной войны II степени, Красной Звезды.

АГЕЕВ Дмитрий Порфирьевич, род. в 1923 г., Рязанская губ., Елатомский уезд, с. Рогожка, на фронте с 1942 г., ефрейтор, телефонист, 477 сп, 365 сд, 1 А, 1-й Дальневосточный фронт. Награжден медалями «За боевые заслуги», «За победу над Германией в Великой Отечественной войне 1941–1945 гг.».

АГЕЕВ Иван Васильевич, род. в 1915 г., Тамбовская губ., Елатомский уезд, с. Ернеево, на фронте с 1941 г., гв. рядовой, разведчик, 23 гв. тп, 4 гв. мбр, 2 гв. мк, Западный фронт, дважды ранен. На-

гражден орденом Красной Звезды, медалью «За победу над Германией в Великой Отечественной войне 1941–1945 гг.».

Из наградного листа: *«Гв. красноармеец Агеев в период боевых действий с 17 по 21 июля 1943 года в Сталинградской области, производя разведку селения Саур-Могильский, встретился с автоматчиками противника и вступил с ними в бой. В этой схватке он уничтожил 16 гитлеровцев, доставив ценные сведения о противнике. Достоин правительственной награды – ордена Красной Звезды. Командир 23 гв. тп гв. майор Решетин. 3 августа 1943 г.»*.

АГЕЕВ Иван Васильевич, род. в 1922 г., Тамбовская губ., Елатомский уезд, с. Мокрое, на фронте с января 1943 г., гв. ст. сержант, ком. пулеметного отд., 336 гв. сп, 120 гв. сд, 61 А, Центральный, 2-й Белорусский фронты, дважды ранен. Участвовал в форсировании реки Десна. Награжден орденом Красной Звезды, двумя медалями «За отвагу».

Из наградного листа: *«В бою 26.06.1944 года при отражении контратак пехоты противника с поддержкой самоходных орудий огнем из своего станкового пулемета уничтожил до 30 солдат и 3 ручных пулемета противника. Достоин правительственной награды – ордена Славы III степени. Командир 336 гв. сп гв. подполковник Беляев. 18 июля 1944 года. Приказом № 85/н от 14.08.1944 г. награжден орденом Красной Звезды»*.

АГЕЕВ Иван Макарович, род. в 1917 г., Тамбовская губ., Елатомский уезд, с. Мокрое, на фронте с сентября 1942 г., рядовой, разведчик, 21 зенад, 1-й Украинский фронт, контужен. Награжден медалью «За боевые заслуги».

АГЕЕВ Матвей Филиппович, род. в 1916 г., Тамбовская губ., Елатомский уезд, с. Мокрое.

АГЕЕВ Михаил Андреевич, род. в 1923 г., Рязанская губ., Елатомский уезд, с. Гавриловское, на фронте с октября 1941 г., рядовой, 399 сд, ранен. Награжден медалью «За отвагу». После войны работал в колхозе «Смычка». Умер 18.04.1964 г.

АГЕЕВ Михаил Васильевич, род. 12.03.1918 г., Тамбовская губ., Елатомский уезд, с. Ернеево. В Красную Армию призван в октябре 1938 г., на фронте с января 1943 г., гв. старшина, ст. мотористрегулировщик, 48 гв. ттб, 73 гв. ттп, Центральный, 1-й, 2-й Украинские, 1-й Белорусский фронты, множественные ранения. Участвовал в битве на Курской дуге, в боях за освобождение Советской Прибалтики, штурме Берлина. Награжден орденами Отечественной войны I степени, Красной Звезды, Славы II, III степени. После войны работал лесником в Березовском лесничестве. Умер 28.08.1995 г.

АГЕЕВ Николай Степанович, род. в 1904 г., Тамбовская губ., Елатомский уезд, с. Сасово, на фронте с сентября 1941 г., 87 кавп.

АГЕЕВ Николай Федорович, род. в 1927 г., Рязанская губ., Сасовский уезд, с. Ернеево, на фронте с 1944 г., старшина. Награжден медалями «За боевые заслуги», «За победу над Германией в Великой Отечественной войне 1941–1945 гг.».

АГЕЕВ Николай Яковлевич, род. в 1922 г., Тамбовская губ., Елатомский уезд, с. Рогожка, на фронте с сентября 1943 г., рядовой, ремонтник, 255-я подвижная тракторная мастерская. Награжден орденом Отечественной войны II степени.

АГЕЕВ Павел Прокофьевич, род. в 1908 г., Тамбовская губ., Елатомский уезд, на фронте с августа 1942 г., старшина, ст. писарь, 95 сп. Награжден медалью «За оборону Сталинграда».

АГЕЕВ Семен Моисеевич, род. в 1901 г., Тамбовская губ., Елатомский уезд, на фронте с 1943 г., рядовой, санитар, 1928 сп, 260 сд, 1-й Белорусский фронт. Награжден медалью «За отвагу».

Из наградного листа: *«Наградить медалью «За отвагу» санитара 2-й стрелковой роты красноармейца Агеева Семена Моисеевича за то, что во время боя 7.07.1944 года вынес с поля боя 15 раненых бойцов с их личным оружием. Командир 1028 сп майор Андреев. 31 июля 1944 г.»*.

АГЕЕВ Серафим Васильевич, род. 31.06.1914 г., Тамбовская губ., Елатомский уезд, с. Рогожка, на фронте с июля 1941 г., рядовой, стрелок. Награжден медалью «За победу над Германией в Великой Отечественной войне 1941–1945 гг.». После войны работал в колхозе «Маяк труда». Умер 14.03.1966 г.

АГЕЕВ Тихон Петрович, род. в 1907 г., Тамбовская губ., Елатомский уезд, с. Мокрое, гв. мл. сержант, зам. политрука, 1 гв. зенап, Черноморский флот. Награжден медалями «За отвагу», «За оборону Кавказа», «За оброну Севастополя».

Из наградного листа: *«Наградить медалью «За отвагу» гв. мл. сержанта Агеева Тихона Петровича, зам. политрука, участника героической обороны города Севастополя. 13 ноября 1941 года группа фашистских самолетов пикировала на батарею и сбросила бомбы. Тов. Агеев, несмотря на большие жертвы и рвущиеся снаряды в подожженном горящем складе, продолжал вести меткий*

огонь и не дал фашистам вывести из строя материальную часть. Командир гв. подполковник Семенов. 23 июня 1943 г.».

АГЕЕВА Татьяна Максимовна, род. 18.01.1920 г., Тамбовская губ., Елатомский уезд, д. Хреново, на фронте с июня 1941 г., лейтенант интенд. службы, 340 сп, 59 сд. Награждена медалями «За боевые заслуги», «За победу над Германией в Великой Отечественной войне 1941–1945 гг.».

АГИШЕВСКИЙ Дмитрий Федорович, род. в 1903 г., Тамбовская губ., Елатомский уезд, с. Сасово, на фронте с октября 1941 г., ефрейтор, телефонист, 100 опулб, 101 УР, 2 А, 2-й Дальневосточный фронт. Награжден орденом Отечественной войны II степени, медалью «За боевые заслуги».

АГУРЕЕВ Василий Андреевич, род. в 1916 г., Тамбовская губ., Елатомский уезд, с. Ключи, на фронте с сентября 1941 г., военно-полевое строительство.

АГУРЕЕВ Василий Спиридонович, род. в 1910 г., Тамбовская губ., Елатомский уезд, д. Ивановка, на фронте с августа 1941 г., рядовой, шофер, 11-й автополк. После войны работал на Рязанском заводе хим. волокна.

АГУРЕЕВ Петр Андреевич, род. в 1911 г.

АГУРЕЕВ Семен Васильевич, род. в 1907 г., Тамбовская губ., Елатомский уезд, на фронте с января 1942 г.

АГУРЕЕВ Сергей Никанорович, род. в 1912 г., Тамбовская губ., Елатомский уезд, с. Боковой Майдан, на фронте с июля 1941 г., рядовой, автоматчик, 666 сп. После войны работал на заводе «Дубитель».

АДАМ Август Михайлович, род. в 1913 г., Тамбовская губ., Елатомский уезд, д. Воскресенка, на фронте с января 1942 г.

АДАМ Иван Максимович, род. в 1913 г., Тамбовская губ., Елатомский уезд, д. Воскресенка, на фронте с января 1942 г.

АЖОГИН Андрей Васильевич, род. в 1898 г., Тамбовская губ., Елатомский уезд, на фронте с июня 1941 года, ст. лейтенант, пропагандист, Калининский, 1-й Прибалтийский фронты, ранен. Награжден орденом Красной Звезды.

АЖОГИН Павел Данилович, род. в 1907 г., Тамбовская губ., Елатомский уезд, на фронте с января 1942 года, 427 сб.

АЗАРИЧЕВ Николай Федорович, род. в 1925 г., Рязанская губ., Сасовский уезд.

АЗЕЕВ Федор Максимович, род. в 1904 г., Тамбовская губ., Елатомский уезд, д. Воскресенка, на фронте с января 1942 г.

АЗОВКИН Александр Иосифович, род. в 1923 г., Рязанская губ., Елатомский уезд, с. Сасово. В Красную Армию призван в марте 1939 года, мл. лейтенант, ком. взвода, 20 гв. сп, 7 гв. сд, 2-й Прибалтийский фронт, ранен. Награжден орденом Красной Звезды.

Из наградного листа: *«В боевой операции – разведка боем – 10.09.1944 года руководил группой автоматчиков. Пробравшись скрытно к переднему краю противника, он поднял группу автоматчиков в атаку и в бою с противником в его траншее лично из автомата и гранатами уничтожил 5 немцев и подавил огонь ручного пулемета. После выполнения поставленной перед ним задачи он прикрыл огнем автоматов отход нашей разведки. Достоин правительственной награды – ордена Красной Звезды. Командир 20 гв. сп Шаталов. 13 сентября 1944 г.».*

АЗОВКИН Иван Акимович, род. в 1922 г., Тамбовская губ., Елатомский уезд, с. Сасово, на фронте с октября 1941 г., гв. рядовой, топограф, 2 гв. адп, 4-й Украинский фронт. Награжден медалями «За боевые заслуги», «За оборону Сталинграда».

АЗОВКИН Иван Андреевич, род. в 1922 г., Тамбовская губ., Елатомский уезд, с. Сасово, на фронте с 1941 г., лейтенант, 64 мбр, 7 мк, тяжело ранен. Награжден орденом Красной Звезды.

АЗОВКИН Николай Григорьевич, род. в 1926 г., Тамбовская губ., Елатомский уезд, с. Ново-Березово. Награжден орденом Отечественной войны II степени.

АЗОВКИН Петр Егорович, род. в 1925 г., Рязанская губ., Пронский уезд, д. Богданово, на фронте с января 1943 г., рядовой, линейный надсмотрщик. После войны работал в передвижной механизированной колонне № 357.

АЗОВКИН Петр Иванович, род. в 1910 г., Тамбовская губ., Елатомский уезд, с. Сасово, рядовой. Награжден медалями «За победу над Германией в Великой Отечественной войне 1941–1945 гг.», «За доблестный труд в Великой Отечественной войне 1941–1945 гг.». После войны работал кочегаром в клубе.

АЗОВКИН Сергей Матвеевич, род. в 1914 г., Тамбовская губ., Елатомский уезд, с. Сасово, на фронте с августа 1941 г., сержант, пулеметчик, ком. отд., 156 зенап. После войны работал весовщиком на ж/д ст. Сасово.

Герой Советского Союза

АЗОВКИН Юрий Петрович, род. 6.11.1924 г., Рязанская губ., с. Са-

сово, на фронте с августа 1942 г., полковник, ком. взвода, 148 гв. арт.-минп, 16 гв. кд, 7 гв. кк. 1-й Белорусский фронт. Участвовал в боях за освобождение Белоруссии, Польши, форсировании рек Дон, Днепр, Висла. Указом Президиума Верховного Совета СССР от 31 мая 1945 года гвардии старшему лейтенанту Азовкину Юрию Петровичу присвоено звание Героя Советского Союза с вручением медали «Золотая Звезда» и ордена Ленина. Награжден орденами Александра Невского, Красной Звезды.

АКИМАКИН Михаил Афанасьевич, род. в 1922 г., Тамбовская губ., Елатомский уезд, с. Огарево-Почково, на фронте с октября 1942 г., ст. сержант, ком. машины, 426 сп. Награжден орденом Отечественной войны II степени. После войны работал столяром.

АКИМОВ А.Ф., род. в 1902 г., Тамбовская губ., Елатомский уезд, на фронте с января 1942 г.

АКИМОВ Александр Дмитриевич, род. 23.02.1916 г., Тамбовская губ., Елатомский уезд, с. Ярново, на фронте с августа 1941 г., рядовой, стрелок, ранен. Награжден медалью «За победу над Германией в Великой Отечественной войне 1941–1945 гг.». Награжден орденом Отечественной войны II степени. После войны работал в колхозе «Прогресс». Умер 6.04.1987 г.

АКИМОВ Александр Федорович, род. в 1901 г., Тамбовская губ., Елатомский уезд, д. Воскресенка, на фронте с января 1942 г.

АКИМОВ Алексей Дмитриевич, род. в 1908 г., Тамбовская губ., Елатомский уезд, с. Ярново, на фронте с сентября 1942 г., ефрейтор, ком. отд. 338-го армейского инженерного батальона, Северо-Кавказский фронт. Награжден медалью «За отвагу».

Из наградного листа: *«Был дан приказ установить минное поле на кладбище от западной до восточной его границ. Выполнение задания было поручено командиру отделения ефрейтору Акимову. За ночь тов. Акимов с группой бойцов поставили 442 мины. Задание было выполнено. В другом случае ефрейтору Акимову была поручена подноска противотанковых мин к месту установки. Задача усложнялась тем, что место усиленно простреливалось противником. Тов. Акимов обеспечил перенос мин в количестве 98 штук, и минное поле было поставлено в срок. Достоин правительственной награды – медали «За отвагу». Командир 338-го армейского инженерного батальона воен. техник 1-го ранга Бекман. 8 июля 1943 г.».*

АКИМОВ Василий Дмитриевич, род. 1908 г. Тамбовская губ., Елатомский уезд, с. Ярново, на фронте с июля 1941 г., рядовой, 53 сбр, 2 Уд. А, тяжело ранен. Награжден орденом Отечественной войны I степени, медалью «За отвагу». После войны работал плотником в колхозе «Декабрист».

АКИМОВ Василий Дмитриевич, род. в 1919 г., Тамбовская губ., Елатомский уезд, д. Воскресенка, на фронте с декабря 1941 г.

АКИМОВ Василий Дмитриевич, род. в 1924 г., Рязанская губ., д. Ярново, на фронте с мая 1942 г., гв. рядовой, орудийный номер, 99 гв. минп, 156 сд, Калининский, 1-й Прибалтийский, Юго-Западный фронты. Награжден медалью «За отвагу».

АКИМОВ Владимир Михайлович, род. 27.08.1924 г., Рязанская губ., с. Устье, на фронте с августа 1942 года, матрос. Награжден орденом Отечественной войны II степени. После войны работал в колхозе им. Ленина. Умер 11.01.1990 г.

АКИМОВ Дмитрий Иванович, род. в 1896 г., Тамбовская губ., Елатомский уезд, на фронте с октября 1941 г., рядовой, повозочный, 305 сп, 44 сд, Ленинградский фронт, ранен. Награжден медалью «За боевые заслуги».

АКИМОВ Дмитрий Иванович, род. в 1902 г., Тамбовская губ., Елатомский уезд, на фронте с ноября 1941 г.

АКИМОВ Иван Дмитриевич, род. в 1897 г., Тамбовская губ., Елатомский уезд, на фронте с ноября 1941 г.

АКИМОВ Иван Максимович, род. в 1926 г., Рязанская губ., Сасовский уезд, с. Демушкино. Награжден орденом Отечественной войны II степени.

АКИМОВ Иван Никандрович, род. в 1915 г., Тамбовская губ., Елатомский уезд, с. Демушкино. Награжден орденом Отечественной войны II степени.

АКИМОВ Николай Дмитриевич, род. в 1918 г., Тамбовская губ., Елатомский уезд, с. Ярново, на фронте с ноября 1941 г., сержант, ком. отд. саперов, 155 сд, 1-й Украинский фронт, ранен. Награжден медалью «За отвагу». После войны работал в колхозе «Прогресс». Умер в 1947 г.

АКИМОВ Николай Никитович, род. в 1907 г.

АКИМОВ Павел Маркович, род. 21.08.1924 г., Рязанская губ., с. Кобяково, на фронте с 1942 г., рядовой, стрелок, 88 гв. сд. После войны работал в колхозе «12 лет Октября». Умер 2.03.1971 г.

АКИМОВ Петр Антонович, род. в 1923 г., Рязанская губ., Елатомский уезд, сержант, ком. отд. связи, 89 ап, 62 сд, 21 А, Калининский, Западный, 3-й Белорусский фронты, ранен. Награжден орденами

Красной Звезды, Славы III степени, медалью «За отвагу».

Из наградного листа: *«В боях 19–20.07.1944 года, находясь в боевых порядках, держал телефонную связь с НП дивизиона под сильным огнем вражеской артиллерии, в результате чего дивизион выполнил поставленную ему задачу. В период боя исправил 23 порыва линии связи. За указанные подвиги, проявленные при этом отвагу и мужество достоин правительственной награды – ордена Славы III степени. Командир 89 ап майор Грачев. 6 августа 1944 г.»*.

АКИМОВА Юлия Ивановна, род. 27.07.1926 г., Рязанская губ., Сасовский уезд, с. Ярново, на фронте с октября 1944 г., рядовой. Награждена орденом Отечественной войны II степени. После войны работала в колхозе «Прогресс». Умерла 10.02.1995 г.

АКИМУШКИН Иван Михайлович, род. в 1896 г., Тамбовская губ., Елатомский уезд, с. Фроловское, на фронте с ноября 1941 г., рядовой, 934 сп, 384 сд, Ленинградский фронт, тяжело ранен. Награжден орденом Славы III степени. После войны работал зав. избой-читальней Фроловского сельсовета. Умер 24.07.1949 г.

АКИМУШКИН Иван Петрович, род. в 1907 г., Тамбовская губ., Елатомский уезд, с. Фроловское, на фронте с июня 1941 г., рядовой, 612 сп, Западный фронт, тяжело ранен. Участвовал в битве на Курской дуге. Награжден орденом Отечественной войны I степени, медалями «За отвагу», «За победу над Германией в Великой Отечественной войне 1941–1945 гг.». После войны работал ст. пожарным в колхозе «Смычка».

АКИМУШКИН Михаил Федорович, род. в 1924 г., Рязанская губ., на фронте с августа 1942 г., ефрейтор, ком. отд., 10 омптоб, ранен. Награжден медалью «За боевые заслуги».

АКИМУШКИН Федор Петрович, род. в 1904 г., Тамбовская губ., Елатомский уезд, на фронте с 1941 г., ефрейтор, ординарец ком. полка, 70 сп, 3 сд, 2 А, 2-й Дальневосточный фронт. Награжден медалью «За отвагу».

Из наградного листа: *«Наградить медалью «За отвагу» ефрейтора Акимушкина Федора Петровича, ординарца командира полка. Во время нападения батальона японских смертников на колонну полка уничтожил трех японских смертников, пытавшихся прорваться к командному пункту. Командир 70 сп подполковник Коризно. 17 августа 1945 г.»*.

АКИШИН Александр Иванович, род. в 1925 г., Рязанская губ., Сасовский уезд, с. Саблино. Награжден орденом Отечественной войны I степени.

АКИШИН Василий Сергеевич, род. в 1911 г., Тамбовская губ., Елатомский уезд, д. Таировка, на фронте с сентября 1941 г. Умер 19.08.1944 г.

АКИШИН Егор Александрович, род. в 1895 г., Тамбовская губ., Елатомский уезд. Участник Гражданской войны. На фронтах Великой Отечественной войны с мая 1942 г., сержант, ком. взвода, 1234 сп, 370 сд, Северо-Западный фронт, дважды ранен. Награжден орденом Красной Звезды.

АКИШИН Иван Дмитриевич, род. в 1925 г., Рязанская губ., Сасовский уезд, д. Кузьминки, на фронте с 1943 г., рядовой, пулеметчик, 488 сп, 363 сд, 35 А, 1-й Дальневосточный фронт. Участвовал в форсировании реки Сунгача. Награжден медалью «За боевые заслуги».

АКИШИН Михаил Егорович, род. в 1924 г., Рязанская губ., д. Кузьминка, рядовой, спец. гусеничных тягачей.

АКИШИН Иван Семенович, род. в 1927 г., Рязанская губ., Сасовский уезд, с. Таировка, на фронте с 1944 г., ст. сержант. Награжден медалью «За боевые заслуги».

АКИШИН Семен Сергеевич, род. в 1894 г., Тамбовская губ., Елатомский уезд, д. Петровка, на фронте с июня 1941 г. Умер 7.11.1945 г.

АКИШОВ Алексей Ю., род. в 1908 г., Тамбовская губ., Елатомский уезд, с. Ушаково, на фронте с июля 1941 г.

АКСЕНОВ Борис Сергеевич, род. в 1917 г., Тамбовская губ., Елатомский уезд, с. Сасово, на фронте с января 1941 г., гв. ст. сержант, связист, 234 гв. ап, 96 гв. сд, Южный фронт, ранен. Награжден орденом Отечественной войны II степени, двумя медалями «За боевые заслуги». После войны работал монтером в Сасовском эксплуатационно-техническом узле.

АКСЕНОВ Василий Данилович, род. в 1908 г., Тамбовская губ., Елатомский уезд, д. Воскресенка, на фронте с декабря 1941 г.

АКСЕНОВ Михаил Иванович. После войны работал в Сасовском летном училище гражданской авиации.

АКСЕНОВ Тимофей Иванович, род. в 1914 г., Тамбовская губ., Елатомский уезд, с. Ушаково, на фронте с июня 1943 г., гв. сержант, ком. отд., 640 обс, 50 ск, 38 А, 1-й Украинский фронт. Награжден медалью «За отвагу». После войны работал печником в Сасовском летном училище гражданской авиации.

АКУЛОВ Николай Игнатьевич, род. в 1912 г., Тамбовская губ., Елатомский уезд, д. Воскресенка, на фронте с декабря 1941 г.

АЛАЕВ Николай Иванович, род. в 1916 г., Тамбовская губ., Елатомский уезд, д. Русановка, на фронте с ноября 1941 г.

АЛАЕВА (ИВАНОВА) Анна Ивановна, род. в 1922 г., Тамбовская губ., Елатомский уезд, с. Алешино, нач. аптеки, ЭГ № 3399, ранена, контужена. Награждена орденом Отечественной войны II степени, медалями «За боевые заслуги», «За победу над Германией в Великой Отечественной войне 1941–1945 гг.». После войны работала зав. аптекой в Новодеревенском р-не, зам. нач. областного аптекоуправления, г. Рязань.

АЛЕЕВСКИЙ Алексей Андреевич, род. в 1900 г., Тамбовская губ., Елатомский уезд, с. Бастаново, на фронте с сентября 1941 г., 34 сд.

АЛЕЕВСКИЙ Анисим Дмитриевич, род. в 1906 г., на фронте с 1941 г., рядовой, стрелок, 185 сп, Ленинградский фронт, тяжело ранен. Награжден медалью «За отвагу».

АЛЕЕВСКИЙ Даниил Ильич, род. в 1903 г., Тамбовская губ., Елатомский уезд, с. Мокрое. В Красную Армию призван в 1935 г., ст. лейтенант админ. службы, 237 сп, 69 сд, ППГ № 2677. Награжден медалью «За боевые заслуги».

АЛЕЕВСКИЙ Ефим Федорович, род. в 1909 г., Тамбовская губ., Елатомский уезд, д. Заболотье, на фронте с 1941 г., лейтенант. Награжден медалями «За отвагу», «За победу над Германией в Великой Отечественной войне 1941–1945 гг.».

АЛЕЕВСКИЙ Николай Максимович, род. 6.01.1925 г., Тамбовская губ., Елатомский уезд, с. Мокрое, на фронте с 1943 г., рядовой, 433 сп, 62 А, 2-й Белорусский фронт, ранен. Участвовал в операции «Багратион». Награжден орденом Отечественной войны II степени, медалью «За победу над Германией в Великой Отечественной войне 1941–1945 гг.». После войны работал в колхозе «Победа труда». Умер 29.10.2003 года.

АЛГЕБРАИСТОВ Аркадий Петрович, род. в 1913 г., Тамбовская губ., Елатомский уезд, с. Новое Березово. Награжден орденом Отечественной войны II степени.

АЛГЕБРАИСТОВ Василий Петрович, род. в 1915 г., Тамбовская губ., Елатомский уезд, с. Новое Березово. Награжден орденом Отечественной войны II степени.

АЛДОНИН Александр Васильевич, род. 14.03.1918 г., Тамбовская губ., Елатомский уезд, с. Чубарово. В Красную Армию призван в 1939 году. После войны работал в колхозе «Ленинский путь».

АЛДОНИН Кирилл Михайлович, род. в 1904 г., Тамбовская губ., Елатомский уезд, д. Хрущево, на фронте с ноября 1941 г.

АЛДУХОВ Гавриил Андреевич, род. в 1921 г., Смоленская губ., на фронте с сентября 1940 г., рядовой, плотник, 192-я отд. строительная рота, Западный фронт, тяжело ранен. Награжден медалью «За боевые заслуги». Умер 8.10.1997 г.

АЛДУХОВ Георгий Андреевич, род. 23.04.1927 г., Рязанская губ., Сасовский уезд, д. Новая, на фронте с 1944 г., ст. матрос, 1-й, 2-й Балтийские флотские экипажи. Награжден орденом Отечественной войны II степени. После войны работал пчеловодом в совхозе «Агроном» (с. Салтыково). Умер 27.03.1993 г.

АЛЕКСАНДРОВ-ШУМКИН Федор Николаевич, род. 6.04.1912 г., Тамбовская губ., Елатомский уезд, д. Новая, на фронте с июня 1941 г., гв. рядовой, повар, 56 исапбр, 20 гв. ск, Карельский, 2-й, 3-й Украинские фронты. Награжден орденом Отечественной войны II степени, медалью «За боевые заслуги». После войны работал бригадиром полеводческой бригады в совхозе «Агроном». Умер 27.06.1994 г.

АЛЕКСАНДРОВ Николай Петрович, род. в 1908 г., Тамбовская губ., Елатомский уезд, на фронте с января 1942 г.

АЛЕКСАНДРОВ Иван Артемович, род. в 1924 г., Рязанская губ., на фронте с августа 1942 г., лейтенант, нач. разведки, 100 ап, 93 сд, 68 ск, Калининский, Воронежский, Степной, 2-й, 3-й Украинские фронты, ранен. Награжден орденом Красной Звезды, медалью «За отвагу».

Из наградного листа: *«В наступательных боях, действуя с группой разведчиков, тов. Александров обнаружил отходящий обоз противника, перерезал ему дорогу и ружейно-автоматным огнем уничтожил до 15 немецких солдат и офицеров. Представляется к правительственной награде – ордену Красной Звезды. Командир 100 ап майор Григорьев. 28 августа 1944 г.».*

АЛЕКСАТИН Александр Владимирович, род. в 1920 г., Тамбовская губ., Елатомский уезд, с. Нащи. Награжден орденом Отечественной войны II степени.

АЛЕКСАШИН Василий Сергеевич, род. в 1921 г., Тамбовская губ., Елатомский уезд, с. Сасово. В Красную Армию призван в сентябре 1940 г., на фронте с июня 1941 г., старшина, ком. отд. связи, 21 ад, Калининский, 1-й Прибалтийский фронты, ранен. Награжден орденом Красной Звезды, медалью «За боевые заслуги». После войны работал кузнецом на 40-й дистанции пути, ст. Сасово.

АЛЕКСАШИН Георгий Петрович, род. в 1907 г., Тамбовская губ., Елатомский уезд, д. Воскресенка, на фронте с января 1942 г.

АЛЕКСАШИН Иван Григорьевич, род. в 1925 г., Рязанская губ., Сасовский уезд, с. Чубарово, на фронте с мая 1943 г., рядовой, шофер, 859 ап, 312 сд, 69 А, 2-й Украинский, 1-й Белорусский фронты, тяжело ранен. Награжден орденом Красной Звезды, медалью «За боевые заслуги».

Из наградного листа: *«...В бою 18.04.1945 года тов. Алексашин умело провел свою автомашину под огнем противника и выполнил приказ по вывозу орудия на открытую огневую позицию. Своими смелыми действиями тов. Алексашин способствует успешному выполнению поставленных боевых задач. Достоин награждения орденом Красной Звезды. Командир майор Колганов. 27 апреля 1945 г.».*

АЛЕКСАШИН Иван Семенович, род. в 1910 г., Тамбовская губ., Елатомский уезд, с. Ушаково, на фронте с 1942 г., рядовой, линейный надсмотрщик.

АЛЕКСЕЕВ Андрей Филиппович, род. в 1923 г., Рязанская губ., Елатомский уезд, с. Матвеевское, на фронте с 1942 г., мл. лейтенант, 224 сп, 162 сд, Центральный фронт. Награжден орденами Отечественной войны I степени, Красной Звезды.

АЛЕКСУХИН Петр Матвеевич, род. 23.06.1923 г., Рязанская губ., Елатомский уезд, с. Ласицы, на фронте с июля 1941 г., подполковник, 139 зенап, Забайкальский фронт. Награжден орденом Красной Звезды, медалями «За победу над Германией в Великой Отечественной войне 1941–1945 гг.», «За победу над Японией».

АЛЕКСУХИН Степан Васильевич, род. в 1913 г., Тамбовская губ., Елатомский уезд, на фронте с января 1942 г., 427 сб.

АЛЕНИН Иван Васильевич, род. в 1910 г., Тамбовская губ., Елатомский уезд, с. Ласицы, на фронте с 1941 г., рядовой, ранен. Умер 30.05.1970 г.

АЛЕНИН Сергей Ефимович, род. в 1915 г., Тамбовская губ., Елатомский уезд, с. Ласицы, на фронте с июня 1941 г., рядовой, шофер, 144 апабр. Награжден двумя медалями «За отвагу».

АЛЕНКИН Иван Михайлович, род. в 1919 г., Тамбовская губ., Елатомский уезд, с. Ласицы.

АЛЕНКОВ Василий Михайлович, род. в 1918 г., Рязанская губ., Сапожковский уезд, с. Путятино, на фронте с ноября 1941 г., старшина, санинструктор, 95 сп, дважды ранен. После войны работал в колхозе «Шаг в коммуну».

АЛЕНТИН Григорий Миронович, род. в 1925 г., Рязанская губ., Сасовский уезд, с. Кошибеево, на фронте с 1943 г., гв. рядовой, минометчик, 535 гв.минп, 1-й Украинский фронт. Награжден медалями «За отвагу», «За победу над Германией в Великой Отечественной войне 1941–1945 гг.».

АЛЕТИН Степан Андреевич, род. в 1914 г., Тамбовская губ., Елатомский уезд, с. Ласицы. В Красную Армию призван в августе 1940 г., гв. сержант, пулеметчик, 77 гв. сд, 1-й Белорусский фронт. Награжден двумя медалями «За отвагу», «За победу над Германией в Великой Отечественной войне 1941–1945 гг.».

АЛЕХИН Алексей Евдокимович,



род. 24.07.1915 года, Тамбовская губ., Елатомский уезд, с. Мокрое. В Красную Армию призван в 1939 г., лейтенант. Награжден орденом Красной Звезды, медалями «За боевые заслуги», «За победу над Японией», «За освобождение Кореи».

АЛЕХИН Даниил Степанович, род. в 1905 г., Тамбовская губ., Елатомский уезд, на фронте с 1941 г., рядовой, понтонер, 36 омпмб, 21 А, Степной, Волховский, Ленинградский фронты. Награжден медалью «За отвагу».

АЛЕХИН Ефим Данилович, род. в 1908 г., Тамбовская губ., Елатомский уезд, с. Глядково, на фронте с июня 1941 г., мл. сержант, наводчик, 1-й Белорусский фронт. Награжден медалью «За боевые заслуги». После войны работал трактористом на Тишиневской МТС.

АЛЕХИН Николай Кузьмич, род. 1901 г., Тамбовская губ., Елатомский уезд, на фронте с ноября 1941 г.

АЛЕХИН Павел Евдокимович, род.19.12.1918 г., Тамбовская губ., Елатомский уезд, с. Глядково. В Красную Армию призван в феврале 1940 г., рядовой, 558 гап. Награжден орденом Отечественной войны II степени. Умер 8.03.1992 года.

АЛЕХИН Степан Данилович, род. в 1901 г., Тамбовская губ., Елатомский уезд, на фронте с января 1942 г., 427 сб.

АЛЕШЕЧКИН Василий Дмитриевич, род. в 1923 г., Рязанская губ., Елатомский уезд, с. Мыс Доброй Надежды.

АЛЕШЕЧКИН Иван Дмитриевич, род. 26.08.1918 г., Тамбовская губ., Елатомский уезд, с. Мыс Доброй Надежды, на фронте с марта 1943 года, ст. краснофлотец, повар, 56 обс, тяжело ранен. Награжден орденом Отечественной войны I степени. После войны работал в колхозе «Мыс Доброй Надежды».

АЛЕШЕЧКИН Иван Феофанович, род. в 1922 г., Тамбовская губ., Елатомский уезд, с. Мыс Доброй Надежды, на фронте с октября

1941 г., рядовой, телефонист, 75 паб. Участник войны с Японией. Награжден орденом Отечественной войны II степени. После войны работал пастухом в колхозе «Мыс Доброй Надежды».

АЛЕШЕЧКИН Михаил Иванович, род. в 1918 г., Тамбовская губ., Елатомский уезд, с. Мыс Доброй Надежды, на фронте с июля 1942 г., рядовой, пулеметчик, 97 омцб. Награжден медалями «За отвагу», «За боевые заслуги».

АЛЕШЕЧКИН Сергей Феофанович, род. в 1914 г., Тамбовская губ., Елатомский уезд, с. Мыс Доброй Надежды, на фронте с августа 1942 года, ст. сержант, станковый пулеметчик, ком. отд. Награжден орденом Красного Знамени, медалями «За оборону Кавказа», «За победу над Германией в Великой Отечественной войне 1941–1945 гг.». После войны работал зав. фермой в колхозе «Добрая Надежда».

АЛЕШИН Александр Федотович, род. 25.09.1912 г., Тамбовская губ., Елатомский уезд, с. Устье, на фронте с июля 1941 г., рядовой, 1-я особая морская бригада. Награжден орденом Отечественной войны II степени.

АЛЕШИН Андрей Захарович, род. в 1911 г., Тамбовская губ., Елатомский уезд, с. Устье, на фронте с июля 1941 г., сержант, 943 сп, тяжело ранен. Награжден орденом Отечественной войны I степени. Умер 13.08.1990 г.

АЛЕШИН Валентин Федорович, род. 24.02.1924 г., Рязанская губ., с. Устье, на фронте с августа 1941 года, лейтенант техслужбы, 874 сп, 292 сд, 3-й Прибалтийский фронт. Награжден медалью «За отвагу».

АЛЕШИН Дмитрий Степанович, род. в 1920 г., Тамбовская губ., Елатомский уезд, с. Любовниково. В Красную Армию призван в ноябре 1940 г., на фронте с июня 1941 г., рядовой, шофер, 43 гв. тбр, Западный фронт, ранен. Награжден медалями «За отвагу», «За победу над Германией в Великой Отечественной войне 1941–1945 гг.». После войны работал шофером на Сасовском автотранспортном предприятии.

Из наградного листа: *«...В бою 15 июля 1943 г. батарея попала под сильный артиллерийский огонь противника. Тов. Алешин был ранен, но не покинул поля боя, превозмогая боль, вывел свою машину из-под обстрела и потушил горевшие на машине боеприпасы, тем самым предотвратил взрыв и спас машину. И только тогда, когда был окончен бой, когда противник был разбит, тов. Алешин ушел в мед.-сан. взвод. За проявленное мужество в бою тов. Алешин достоин правительственной награды – медали «За отвагу». Командир 43 гв. иптб гв. капитан Денисенко. 1 августа 1943 г.».*

АЛЕШИН Иван Андреевич, род. 11.09.1912 г., Тамбовская губ., Елатомский уезд, с. Устье, на фронте с октября 1941 года, рядовой, 29 зсп, 181 сп, Ленинградский, Западный фронты, дважды тяжело ранен. Награжден орденом Славы III степени, медалью «За победу над Германией в Великой Отечественной войне 1941–1945 гг.». После войны работал в колхозе им. Ленина. Умер 26.04.1974 г.



АЛЕШИН Иван Федотович, род. 4.10.1905 г., Тамбовская губ., Елатомский уезд, с. Устье, на фронте с ноября 1941 г., гв. рядовой, автослесарь,1 гв. кк, 1-й Украинский фронт. Награжден орденом Отечественной войны II степени, медалью «За победу над Германией в Великой Отечественной войне 1941–1945 гг.». После войны работал в совхозе им. Клары Цеткин. Умер 8.02.1991 г.

АЛЕШИН Михаил Петрович, род. в 1911 г., Тамбовская губ., Елатомский уезд, с. Воскресенка, на фронте с ноября 1942 г.

АЛЕШИН Николай Андреевич, род. в 1922 г., Тамбовская губ., Елатомский уезд, с. Мокрое, на фронте с 1941 г., лейтенант, ком. взвода управления, 621 минп. Награжден орденом Красной Звезды.

АЛЕШИН Михаил Петрович, род. в 1913 г., Тамбовская губ., Елатомский уезд, рядовой, ком. мин. расчета, 1959 сп, 297 сд, 3-й Украинский фронт. Награжден медалью «За отвагу».

АЛЕШИН Николай Степанович, род. в 1912 г., Тамбовская губ., Елатомский уезд, с. Любовниково, на фронте с июля 1942 г., рядовой, шофер, 233 сп. Награжден орденом Отечественной войны II степени, медалями «За боевые заслуги», «За победу над Германией в Великой Отечественной войне 1941–1945 гг.». После войны работал в колхозе «Россия».

АЛЕШИН Сергей Федорович, род. в 1910 г., Тамбовская губ., Елатомский уезд, на фронте с января 1942 г., сержант, повар, 540 минп, 49 А, 2-й Белорусский фронт. Награжден медалью «За отвагу».

АЛЕШИН Терентий Захарович, род. в 1904 г., Тамбовская губ., Елатомский уезд, с. Сасово, на фронте с сентября 1941 г., гв. рядовой, орудийный номер, 311 гв. минп, 1-й Белорусский фронт. Награжден медалью «За отвагу».

АЛЕШИН Федор Никитович, род. в 1925 г., Рязанская губ., Сапожковский уезд, с. Церлево, на фронте с января 1943 г., гв. мл.

сержант, сапер, 35 гв. оттп. Награжден орденом Отечественной войны II степени, медалями «За отвагу», «За победу над Германией в Великой Отечественной войне 1941–1945 гг.». После войны работал слесарем на хлебокомбинате. Умер 21.03.1996 г.

Из наградного листа: *«Наградить медалью «За отвагу» сапера саперного взвода гв. мл. сержанта Алешина Федора Никитовича. В боях с 16 по 26.10.1944 года при прорыве обороны противника проделал в минных полях противника проход для танков, обеспечив выполнение задачи танками. Участвовал в эвакуации двух подбитых на поле боя танков. Командир 35 гв. оттп гв. полковник И.И. Лушпа. 31 октября 1944 г.».*

АЛЕШКИН Алексей Матвеевич,



род. 10.03.1916 г., Рязанская губ., Шиловский уезд, с. Илебники. В Красную Армию призван в августе 1937 г., полковник. Награжден орденом Красной Звезды, медалями «За боевые заслуги», «За оборону Москвы», «За победу над Германией в Великой Отечественной войне 1941–1945 гг.». Умер 27.05.1970 г.

АЛЕШКИН Алексей Федорович, род. 17.09.1926 г., Тамбовская губ., Елатомский уезд, д. Старое Амесьево, на фронте с ноября 1943 г., ст. сержант, минометчик. Участник войны с Японией. Награжден орденом Отечественной войны II степени, медалью «За отвагу». После войны работал лесником в Сасовском лесхозе. Умер 9.06.1995 года.

АЛЕШКИН Владимир Иванович, род. в 1901 г., Тамбовская губ., Елатомский уезд, с. Салтыково, на фронте с декабря 1941 г., 34 сд.

АЛЕШКИН Иван Григорьевич, род. в 1915 г., Тамбовская губ., Елатомский уезд, с. Салтыково, на фронте с сентября 1941 г., 34 сд.

АЛЕШКИН Иван Иванович, род. в 1895 г., Тамбовская губ., Елатомский уезд, на фронте с 1942 г., сержант, транспортная рота. Награжден медалью «За боевые заслуги».

АЛЕШКИН Николай Сергеевич, род. в 1899 г., Тамбовская губ., Елатомский уезд, с. Салтыково. Участник Гражданской войны. На фронтах Великой Отечественной войны с октября 1941 г., гв. рядовой, санинструктор, 1 гв. сд, 1-й Прибалтийский фронт, ранен. Награжден орденом Славы III степени, медалью «За отвагу».

Из наградного листа: *«При прорыве оборонительной полосы противника находился в боевых порядках роты, под сильным пулеметным и минометным огнем, презирая смерть, оказывал первую помощь раненым и вынес с поля боя 25 бойцов с их оружием. Получив ранение в руку, не оставил поля боя, а продолжал оказывать первую помощь и после ранения оказал помощь шести бойцам, так и не оставив боевых порядков. Тов. Алешкин и до настоящего времени находится в подразделении. Мужественный и храбрый боец, не унывает в самые тяжелые минуты, его уважают за его храбрость и почитают товарищи. Тов. Алешкин достоин высокой правительственной награды – ордена Славы III степени. Командир отд. лыжного батальона гв. капитан Сергеев. 27 декабря 1943 г.».*

АЛИМОВ Абрам Яковлевич, род. в 1902 г., Тамбовская губ., Елатомский уезд, с. Ернеево, на фронте с 1941 г., мл. сержант, санитар-носильщик, 1070 сп, 313 сд, 32 А, Карельский фронт. Награжден медалью «За боевые заслуги».

АЛИМОВ Александр Васильевич, род. в 1927 г., Рязанская губ., Сасовский уезд, д. Теньсюпино, на фронте с 1944 г., ефрейтор, шофер, 4303 зенад. Награжден медалью «За победу над Германией в Великой Отечественной войне 1941–1945 гг.». После войны работал шофером в колхозе «Ударник».

АЛИМОВ Анатолий Ф., род. в 1903 г., Тамбовская губ., Елатомский уезд, с. Верхне-Никольское, на фронте с ноября 1941 г.

АЛИМОВ Василий Иванович, род. в 1924 г., Рязанская губ., с. Матвеевское, на фронте с 1942 г., мл. сержант, 1612-й аэрополк ПВО. Награжден медалями «За боевые заслуги», «За освобождение Варшавы», «За взятие Берлина», «За победу над Германией в Великой Отечественной войне 1941–1945 гг.».

АЛИМОВ Дмитрий Иванович, род. в 1921 г., Тамбовская губ., Елатомский уезд, с. Матвеевское.

АЛИМОВ Митрофан Николаевич, род. в 1895 г., Тамбовская губ., Елатомский уезд, д. Теньсюпино, на фронте с 1942 г., Северо-Западный, Западный фронты. Награжден медалями «За оборону Ленинграда», «За победу над Германией в Великой Отечественной войне 1941–1945 гг.». После войны работал скотником в колхозе «Ударник». Умер 28.10.1970 г.

АЛИМОВ Михаил Максимович, род. 5.05.1920 г., Тамбовская губ., Елатомский уезд, д. Теньсюпино, на фронте с октября 1941 г., капитан, 16 вдбр. Награжден орденом Красной Звезды, медалями «За боевые заслуги», «За победу над Германией в Великой Отечественной войне 1941–1945 гг.».

АЛИМОВ Михаил Митрофанович, род. в 1921 г., Тамбовская губ., Елатомский уезд, д. Теньсюпино. В Красную Армию призван в 1940

году, на фронте с июня 1941 г., лейтенант, ком. взвода, 709 сп, 178 сд, 21 А, Юго-Западный, Калининский фронты. Награжден двумя орденами Красной Звезды.

Из наградного листа: *«Тов. Алимов является активным участником боев с немецкими захватчиками. В бою при прорыве оборонительной полосы финнов на Карельском перешейке 9–10.06.1944 года тов. Алимов, управляя минометным огнем своего взвода, уничтожил открытую пулеметную точку противника вместе с прислугой. В бою за безымянную высоту (Выборгского р-на) 21.06.1944 года тов. Алимов огнем своих минометов уничтожил 7 финских солдат. За умелую работу минометов во время наступления тов. Алимов достоин награды – ордена Красной Звезды. Командир 709 сп подполковник Б.А. Костров. 27 июня 1944 г.».*

АЛИМОВ Николай Васильевич, род. 1.10.1919 г., Тамбовская губ., Елатомский уезд, д. Теньсюпино. В Красную Армию призван в феврале 1940 г., рядовой. Награжден медалями «За боевые заслуги», «За победу над Германией в Великой Отечественной войне 1941–1945 гг.». После войны работал в колхозе «Ударник». Умер 19.10.1982 года.

АЛИМОВ Павел Филиппович, род. в 1907 г., Тамбовская губ., Елатомский уезд, с. Верхне-Никольское, 17-я дивизия народного ополчения.

АЛИМОВ Сергей Иванович, род. в 1913 г., Тамбовская губ., Елатомский уезд, с. Матвеевское, на фронте с сентября 1941 г., ст. матрос, спец. вещевого снабжения, 154-я бригада морской пехоты, ранен. После войны работал зав. торгом Авдотьинского сельпо.

АЛИМОВА Евдокия Моисеевна, род. в 1924 г., Рязанская губ., с. Крутое. Награждена орденом Отечественной войны II степени.

АЛИТИН Яков Герасимович, род. в 1909 г., Тамбовская губ., Елатомский уезд, с. Бастаново.

АЛИХАШКИН Иван Николаевич, род. в 1916 г., Тамбовская губ., Елатомский уезд, с. Нижнее Мальцево, на фронте с 1941 г., сержант, шофер, 15 минп, 33 минбр, 3-й Белорусский фронт. Награжден медалью «За боевые заслуги».

АЛПАТИКОВ Александр Федорович, род. 10.09.1913 г., Тамбовская губ., Елатомский уезд, д. Ключи, на фронте с 1942 г., мл. лейтенант, 60 сп, 65 сд, Волховский фронт. Награжден медалями «За отвагу», «За победу над Германией в Великой Отечественной войне 1941–1945 гг.».

АЛПАТИКОВ Андрей Яковлевич, род. в 1926 г., Рязанская губ., Сасовский уезд, д. Шурмашь, на фронте с ноября 1943 г., рядовой, спец. штабной службы. Участник войны с Японией. После войны работал лесорубом в лесничестве.

АЛПАТИКОВ Василий Михайлович, род. в 1921 г., Тамбовская губ., Елатомский уезд, с. Шурмашь, на фронте с 1941 г., гв. рядовой, связист, 51 гв. сп, 18 гв. сд, 16 А, Западный, Центральный, Калининский фронты, четырежды ранен. Награжден орденом Отечественной войны II степени, медалью «За боевые заслуги». После войны работал в колхозе.

АЛПАТИКОВ Иван Леонидович, род. в 1911 г., Тамбовская губ., Елатомский уезд, д. Шурмашь, на фронте с сентября 1941 г.

АЛПАТИКОВ Иван Михайлович, род. в 1915 г., Тамбовская губ., Елатомский уезд, д. Шурмашь. Награжден орденом Отечественной войны II степени.

АЛПАТИКОВ Михаил Дмитриевич, род. 10.05.1921 г., Тамбовская губ., Елатомский уезд, д. Шурмашь, на фронте с июля 1941 г., рядовой, шофер, дважды ранен, контужен. Награжден орденом Отечественной войны II степени, медалью «За победу над Германией в Великой Отечественной войне 1941–1945 гг.». После войны работал на спиртзаводе, с. Батьки.

АЛПАТИКОВ Николай Михайлович, род. в 1905 г., Тамбовская губ., Елатомский уезд, на фронте с июля 1942 г., ефрейтор, 112 сд, 1-й Украинский фронт. Награжден медалью «За отвагу».

Из наградного листа: *«...При прорыве вражеской обороны 12 июля 1944 года в составе орудийного расчета уничтожил 4 пулемета, 3 блиндажа, 1 НП, 2 немецких солдат, чем обеспечил успешное продвижение нашей пехоте. В бою 3.11.1943 года под городом Киев уничтожил один средний немецкий танк. Командир артиллерии 112 сд полковник Шавокшин. 12 декабря 1944 г.».*

АЛПАТИКОВ Петр Алексеевич, род. в 1922 г., Тамбовская губ., Елатомский уезд, д. Шурмашь, на фронте с марта 1943 г., рядовой, мастер авиаприборов, 218 сп, ранен. Награжден орденом Отечественной войны II степени. После войны работал на комбинате коммунальных предприятий.

АЛПАТИКОВ Сергей Максимович, род. в 1917 г., Тамбовская губ., Елатомский уезд, д. Шурмашь. В Красную Армию призван в 1938 году, на фронте с июня 1941 г., гв. старшина, телефонист, 112 гв. миндн, 62 А, Сталинградский фронт. Награжден медалями «За боевые заслуги», «За победу над Германией в Великой Отечественной войне 1941–1945 гг.». После войны работал конюхом в Сасов-

ском районном отделе внутренних дел.

АЛЫМОВА Анна Яковлевна, род.: Тамбовская губ., Елатомский уезд, с. Сотницыно, медсестра, ЭГ № 3399.

АЛЮТИН Дмитрий Григорьевич, род. в 1915 г., Тамбовская губ., Елатомский уезд, с. Кобяково, на фронте с марта 1943 г., гв. рядовой, телефонист, 113 гв. иптап. Награжден медалями «За отвагу», «За боевые заслуги».

АЛЮХАНОВ Максим Иванович, род. в 1907 г., Тамбовская губ., Елатомский уезд, с. Боковой Майдан, на фронте с декабря 1941 г., 34 сп.

АЛЮХАНОВ Федор Григорьевич, род. в 1908 г., Тамбовская губ., Елатомский уезд, с. Боковой Майдан, на фронте с июня 1941 г., рядовой, стрелок, 20 сп, Северо-Западный фронт, дважды ранен. Награжден орденом Славы III степени, медалью «За победу над Германией в Великой Отечественной войне 1941–1945 гг.». После войны работал зам. председателя колхоза им. Сталина.

АЛЯМОВСКИЙ Константин Петрович, род. 29.05.1911 г., Тамбовская губ., Елатомский уезд, с. Пичкиряево, на фронте с июля 1941 г., ст. сержант, слесарь, 41 гв. тбр, ранен. Награжден орденом Отечественной войны II степени, медалями «За отвагу», «За боевые заслуги», «За победу над Германией в Великой Отечественной войне 1941–1945 гг.».

АЛЯМОВСКИЙ Михаил Семенович, род. в 1911 г., Тамбовская губ., Елатомский уезд, с. Верхне-Никольское, на фронте с сентября 1941 г.

АМАТИН Евдоким Кузьмич, род. в 1915 г., Тамбовская губ., Елатомский уезд, д. Кобяково, на фронте с сентября 1941 г.

АМЕЛИН Александр Акимович, род. в 1922 г., Тамбовская губ., Елатомский уезд, сержант, ком. отд. вожатых собак, 2-й отд. полк спец. служб. Награжден медалью «За отвагу».

Из наградного листа: *«Наградить медалью «За боевые заслуги» ком. отд. вожатых собак службы связи сержанта Амелина Александра Акимовича за то, что он, проявляя отвагу и инициативу, обеспечивал непрерывной связью наши подразделения. За период с 3 августа 1944 года по 28 октября 1944 года личным составом его отделения доставлено 3582 штук и боевых донесений, а лично им за этот период доставлено 832 боевых донесения. Командир 2-го отд. полка специальной службы полковник Покровский. 2 ноября 1944 г.».*

АМЕЛИН Александр Борисович, род. 10.12.1912 г., Тамбовская губ., Елатомский уезд, д. Ивановские Выселки. В Красную Армию призван в 1934 г., лейтенант, ком. хоз. взвода, 3-й Белорусский фронт, трижды ранен. Награжден орденом Красной Звезды. После войны работал завхозом в отделении «Сельхозтехника». Умер 5.06.1982 года.

АМЕЛИН Виктор Харитонович, род. в 1924 г., Рязанская губ., с. Демушкино, на фронте с августа 1942 г., рядовой, наводчик, 872 сп, 282 сд, 1-й Украинский фронт, тяжело ранен. Награжден медалями «За отвагу», «За взятие Вены», «За победу над Германией в Великой Отечественной войне 1941–1945 гг.».

АМЕЛИН Владимир Иосифович, род. в 1904 г., Тамбовская губ., Елатомский уезд, д. Воскресенка, на фронте с сентября 1941 г., 34 сд.

АМЕЛИН Ефим Харитонович, род. в 1911 г., Тамбовская губ., Елатомский уезд, с. Демушкино, на фронте с сентября 1941 г., рядовой, 1903 сп, дважды ранен. Награжден орденом Отечественной войны I степени, медалью «За отвагу». После войны работал в совхозе им. Клары Цеткин. Умер 19.07.1997 г.

АМЕЛИН Иван Дмитриевич, род. в 1906 г., Тамбовская губ., Елатомский уезд, с. Луково, рядовой, ст. пом. повара, ранен. Умер 14.02.1981 г.

АМЕЛИН Клим Никифорович, род. в 1905 г., Тамбовская губ., Елатомский уезд, с. Новые Выселки. Награжден орденом Отечественной войны II степени.

АМЕЛИН Максим Демидович, род. в 1901 г., Тамбовская губ., Елатомский уезд, с. Ивановка. Участник Гражданской войны. На фронтах Великой Отечественной войны с сентября 1942 г., старшина, зам. политрука, 1060 сп, 264 сд, 3 А, Западный фронт, тяжело ранен. Награжден орденом Славы III степени.

АМЕЛИН Михаил Александрович, род. 27.02.1924 г., Рязанская губ., д. Луково, на фронте с августа 1942 г., ст. сержант, ком. отд. разведки, 15 минп, 33 минбр, 4-й Украинский, 3-й Белорусский, 3-й Прибалтийский фронты. Награжден орденом Отечественной войны II степени, двумя орденами Красной Звезды, медалями «За отвагу», «За боевые заслуги», «За взятие Кенигсберга», «За победу над Германией в Великой Отечественной войне 1941–1945 гг.». После войны работал кондуктором на ж/д ст. Кустаревка. Умер 7.04.2001 г.

Из наградного листа: *«С периода прорыва глубоко эшелонированной обороны противника на Оршанском направлении, дальнейшего*

преследования на запад при форсировании реки Неман и расширения плацдарма на левом берегу тов. Амелин, несмотря на воздействие артиллерийско-минометного огня противника, выкатывая миномет вручную в район огневых позиций, вел массированный огонь, подавляя и уничтожая огневые средства противника, мешающие продвижению нашей пехоты. В результате огнем из миномета уничтожил 3 ручных, 2 станковых пулемета, мин. батарею, 2 орудия ПТО, до 30 солдат и офицеров противника, обеспечил прорыв рубежа противника на участке Мирослав–Бенды. Достоин правительственной награды – ордена Красной Звезды. Командир 15 минп майор Ермаков. 3 августа 1944 г.».

АМЕЛИН Михаил Демидович, род. в 1901 г., Тамбовская губ., Елатомский уезд, д. Ивановка. Награжден орденом Отечественной войны II степени.

АМЕЛИН Петр Андреевич, род. в 1907 г., Тамбовская губ., Елатомский уезд, с. Ивановские Выселки, на фронте с 1941 г., ст. сержант, ком. отд. связи, 1324 лап, 202 лабр, 2-й Украинский фронт. Награжден орденом Отечественной войны II степени, медалями «За отвагу», «За взятие Будапешта», «За победу над Германией в Великой Отечественной войне 1941–1945 гг.».

АМЕЛИН Петр Иванович, род. 10.07.1922 г., Тамбовская губ., Елатомский уезд, с. Демушкино, на фронте с августа 1942 г., гв. ст. сержант, механик по приборам, 625 шап, 290 шад, Юго-Западный, 1-й, 3-й Украинские фронты. Участвовал в боях за освобождение Белоруссии, Польши, Чехословакии, взятии Дрездена, штурме Берлина. Награжден орденами Отечественной войны II степени, Красной Звезды, медалями «За боевые заслуги», «За взятие Берлина», «За освобождение Праги», «За победу над Германией в Великой Отечественной войне 1941–1945 гг.», «За трудовое отличие», «За трудовую доблесть». После войны работал зав. пром. отделом Сасовского промышленного парткома, председателем Сасовского горисполкома.



Из наградного листа: *«За период пребывания на фронте Отечественной войны с немецкими захватчиками тов. Амелин обеспечил 851 успешный боевой вылет самолетов «Ил-2», не имея при этом ни одного случая отказа в работе авиаприборов... Быстро обнаруживает неисправности приборов и устраняет их. За период пребывания на фронте тов. Амелин отремонтировал 53 авиаприбора. Отлично знает и другие отрасли спецслужб – радио- и электроспецоборудование. Достоин правительственной награды – ордена Красной Звезды. Командир 109 гв. шап гв. майор М.А. Солодилов. 12 мая 1945 г.».*

АМЕЛИН Петр Иванович, род. 1927 г., Тамбовская губ., Елатомский уезд, д. Ивановские Выселки, на фронте с ноября 1944 г., сержант, стрелок, в/ч 3238, войска МГБ. Награжден орденом Отечественной войны II степени, медалью «За победу над Германией в Великой Отечественной войне 1941–1945 гг.». После войны работал приемщиком на ж/д ст. Кустаревка.

АМЕЛИН Прокоп Никифорович, род. в 1911 г., Тамбовская губ., Елатомский уезд, д. Воскресенка, на фронте с сентября 1941 г.

АМЕЛИН Семен Иосифович, род.: Тамбовская губ., Елатомский уезд, на фронте с июля 1941 г., рядовой, автоматчик. После войны работал десятником в Сасовской райконторе.

АМЕЛИН Федор Николаевич, род. 1909 г., Тамбовская губ., Елатомский уезд, д. Воскресенка, на фронте с сентября 1941 г., 34 сд.

АМОСОВ Степан Степанович, род. в 1905 г., Тамбовская губ., Елатомский уезд, с. Глядково, на фронте с июля 1941 г., ефрейтор, шофер, 1 тбн, 41 тбр. Награжден медалью «За отвагу».

АНАНЬЕВ Дмитрий Кузьмич, род. в 1909 г., Тамбовская губ., Елатомский уезд, на фронте с июня 1941 г., гв. ст. лейтенант, зам. ком. бат. по полит. части, 93 гв. сп, 29 гв. сд, 4-й Белорусский фронт, множественные ранения. Участник обороны Москвы. Награжден орденом Красной Звезды.

Из наградного листа: *«...На личном счету имеет 9 убитых немцев, с группой бойцов – 4 подбитых танка, 17 орудий. Будучи политруком роты, воодушевлял бойцов и вместе с ними ворвался в расположение немцев, создал панику, что дало возможность продвинуться вперед батальону. Ведя бой за город Можайск, его рота захватила много техники и пленных. Ведя наступление на город Гжатск, получил тяжелое ранение и стал инвалидом. За проявленные мужество, стойкость и умелое руководство в боях тов. Ананьев достоин правительственной награды – ордена Красной Звезды. Рязанский облвоенком полковник Елшин. 15 марта 1944 г.».*

АНАНЬЕВ Иван Филиппович, род. в 1927 г., Рязанская губ., Сасовский уезд, с. Кобяково, на фронте с 1945 г., сержант. Награжден медалями «За боевые заслуги», «За победу над Германией в Великой Отечественной войне 1941–1945 гг.».

АНАНЬЕВ Станислав Меркулович, род. в 1914 г., род.: Тамбовская губ., Елатомский уезд.

АНАНЬЕВ Лука Андреевич, род. в 1905 г., Тамбовская губ., Елатомский уезд, на фронте с декабря 1941 г.

АНАШКИН Алексей Федорович, род. в 1925 г., Рязанская губ., Сасовский уезд, с. Барашево, на фронте с января 1943 г., гв. рядовой, стрелок, 99 гв. сп, 31 гв. сд, 11 гв. А, 3-й Белорусский фронт. Награжден медалями «За боевые заслуги», «За победу над Германией в Великой Отечественной войне 1941–1945 гг.».

АНАШКИН Андрей Михайлович, род. в 1902 г., Тамбовская губ., Елатомский уезд, на фронте с ноября 1941 г., рядовой, ездовой, 445 сп, 361 сд, 14 А, 2-й Дальневосточный фронт. Награжден медалями «За боевые заслуги», «За победу над Германией в Великой Отечественной войне 1941–1945 гг.».

АНАШКИН Василий Григорьевич, род. в 1910 г., Тамбовская губ., Елатомский уезд, с. Барашево, на фронте с июня 1941 г., ефрейтор, ординарец, 92 ск. Награжден медалью «За боевые заслуги».

АНАШКИН Владимир Герасимович, род. в 1914 г., Тамбовская губ., Елатомский уезд, с. Гавриловское, на фронте с июня 1941 г., рядовой, стрелок, 1093 сп, 2-й Белорусский, Западный фронты, дважды ранен. Награжден орденом Славы III степени, медалью «За отвагу».

АНАШКИН Михаил Харитонович, род. 3.06.1920 г., Тамбовская губ., Елатомский уезд, с. Гавриловское, на фронте с августа 1941 г., гв. рядовой, шофер, 5 гв. опс, 2 гв. ТА, Калининский, 1-й, 2-й Украинские, 1-й Белорусский фронты, множественные ранения. Награжден орденом Славы III степени. После войны работал плотником в колхозе «Прогресс». Умер 7.05.1984 г.

Из наградного листа: *«С начала боевых операций от Одера до Берлина тов. Анашкин обслуживал на своей автомашине «Виллис» оперативный отдел. 26.04.1945 года, несмотря на артиллерийский обстрел и бомбежку, сумел вывести автомашину невредимой и вовремя доставил офицера связи с боевым приказом в назначенное место. 27.04.1945 года во время выполнения боевого задания в районе реки Шпрее был ранен, но, несмотря на это, машину привел в назначенное место и задание выполнил в срок. После ранения остался в строю. Достоин представления к правительственной награде – ордену Славы III степени. Командир штабного батальона гв. майор Грибанов. 8 мая 1945 г.».*

АНГЕЕВ Абдул, род. в 1894 г., Тамбовская губ., Елатомский уезд, на фронте с января 1942 г.

АНДИНА Пелагея Егоровна, род. в 1915 г., Тамбовская губ., Елатомский уезд, с. Хреново.

АНДРЕЕВ Александр Михайлович, род. в 1924 г., Рязанская губ., с. Алешино, на фронте с августа 1942 г., мл. сержант, пограничник, снайпер. Награжден медалями «За оборону Ленинграда», «За победу над Германией в Великой Отечественной войне 1941–1945 гг.». После войны работал учителем в школе с. Алешино.

АНДРЕЕВ Алексей Георгиевич, род. в 1914 г., Тамбовская губ., Елатомский уезд, на фронте с марта 1943 г., ефрейтор, орудийный мастер, 1966 иптап, 43 иптабр, Западный фронт, тяжело ранен. Награжден медалью «За отвагу»

АНДРЕЕВ Андрей Алексеевич, род. в 1895 г., Тамбовская губ., Елатомский уезд, с. Алешино, на фронте с 1941 г., рядовой, 700 сп, дважды тяжело ранен. Награжден орденом Славы III степени. После войны работал бригадиром в колхозе «Прогресс». Умер 12.02.1966 г.

АНДРЕЕВ Валентин Петрович, род. в 1912 г., Тамбовская губ., Елатомский уезд, на фронте с января 1942 г., старшина, ком. отд., 213 отбр, 16 А, Западный фронт, дважды ранен. Награжден орденом Красной Звезды, медалью «За отвагу».

Из наградного листа: *«Тов. Андреев в боях с немецкими оккупантами участвовал на Брянском фронте. Ворвавшись с отделением в д. Сорокино на танке, забросали дом гранатами, в котором были немцы, уничтожив 8 немецких солдат. Во втором наступлении и атаке расстрелял двух истребителей танков противника. 30.08.1942 года в бою был ранен. Участвуя в боях на Западном фронте в составе 1312 сп 17 сд, в первом наступлении у деревни Гринь с отделением захватили 7 пленных итальянцев. Во второй атаке лично расстрелял двух солдат противника. 8.03.1943 года у д. Гринь в бою был ранен. Достоин правительственной награды – медали «За боевые заслуги». Командир майор Слободенюк. 3 июля 1943 года. Заключение вышестоящих начальников. Достоин правительственной награды – ордена Красной Звезды. Командир 213 тбр подполковник Гаев. 4 июля 1943 г.».*

АНДРЕЕВ Василий Никитович, род. в 1906 г., Тамбовская губ., Елатомский уезд, д. Воскресенка, на фронте с декабря 1941 г.

АНДРЕЕВ Вячеслав Михайлович, род. 24.07.1924 г., Рязанская губ., с. Алешино, на фронте с августа 1942 г. После войны работал учителем рисования, черчения, физкультуры в школе с. Алешино. Умер 7.09.1999 г.

АНДРЕЕВ Егор Васильевич, род. 23.06.1903 г., Тамбовская губ., Елатомский уезд, с. Алешино, на фронте с ноября 1941 г., рядовой, 108 опулб, 101 УР. Награжден орденом Отечественной войны II степени. После войны работал в колхозе «Прогресс». Умер 28.12.1991 г.

АНДРЕЕВ Иван Андреевич, род. в 1902 г., Тамбовская губ., Елатомский уезд, с. Алешино, на фронте с 1941 г., гв. ефрейтор, наводчик, 5 гв. минп, Сталинградский фронт. Награжден орденом Красной Звезды.

Из наградного листа: *«...12 мая 1942 года при налете 6 вражеских бомбардировщиков и 2 «Мессершмиттов» в районе расположения наших частей орудийным расчетом, где вторым прицельным работает тов. Андреев, самолеты противника была рассеяны. Причем точным интенсивным огнем при хорошей самостоятельной корректировке огня тов. Андреева был сбит один двухфюзеляжный бомбардировщик «Фоккер-Вульф», который упал в районе с. Песчаное и с. Большие Бабки, и подбит один «Мессершмитт». Командир дивизиона гв. капитан Мостовой. 22 июня 1942 г.».*

АНДРЕЕВ Иван Григорьевич, род. 12.04.1919 г., Тамбовская губ., Елатомский уезд, с. Алешино. В Красную Армию призван в октябре 1939 г., ефрейтор. Награжден орденом Отечественной войны II степени. После войны работал в колхозе «Прогресс». Умер 21.06.1991 г.

АНДРЕЕВ Иван Николаевич, род. в 1912 г., Тамбовская губ., Елатомский уезд, с. Алешино, на фронте с ноября 1941 г., рядовой, 1243 сп, 375 сд. Награжден медалью «За отвагу».

АНДРЕЕВ Константин Семенович, род. в 1922 г. В Красную Армию призван в мае 1941 г., гв. старшина, ст. авиамеханик, ком. отд., 11 сп, тяжело ранен. После войны работал в Сасовском районном отделении «Сельхозтехника».

АНДРЕЕВ Леонид Федорович, род. в 1913 г., Тамбовская губ., Елатомский уезд, с. Сасово.

АНДРЕЕВ Михаил Михайлович, род. 29.11.1914 г., Тамбовская губ., Елатомский уезд, с. Алешино, на фронте с июня 1941 г., гв. старшина, шофер, 71 гв. пап, 16 гв. пабр, Волховский, 1-й Прибалтийский, 1-й, 2-й Белорусские фронты. Награжден орденами Отечественной войны I степени, Красной Звезды, медалями «За оборону Ленинграда», «За победу над Германией в Великой Отечественной войне 1941–1945 гг.». После войны работал шофером в колхозе «Прогресс». Умер 2.02.1990 г.

Из наградного листа: *«...В боях в городе Берлине возглавлял колонну автомашин, производил доставку боеприпасов к орудиям прямой наводки. Несмотря на огонь вражеских минометов и пулеметов, за 2 дня с 23 по 24 апреля 1945 года было подвезено 300 снарядов в непосредственную близость к противнику, на расстояние 300–400 метров. Наши батареи, имея достаточное количество боеприпасов, за два дня подавили 4 артиллерийских, 1 минометную батареи, разбили 5 зданий, превращенные немцами в узлы сопротивления. Достоин награждения орденом Красной Звезды. Командир 71 гв. пап подполковник А.К. Роберман. 5 июня 1945 г.».*

АНДРЕЕВ Николай Андреевич, род. в 1923 г., Рязанская губ., Елатомский уезд, с. Алешино, рядовой, стрелок, 1178 сп, 350 сд. Награжден медалью «За отвагу».

АНДРЕЕВ Николай Андреевич, род. 23.10.1924 г., Рязанская губ., с. Алешино, на фронте с августа 1942 г., мл. сержант, пулеметчик, 58-й погран. отряд, 173-й полк НКВД. Участник войны с Японией. Награжден орденом Отечественной войны II степени. После войны работал гл. кондуктором на ж/д ст. Сасово.

АНДРЕЕВ Николай Петрович, род. в 1902 г., Тамбовская губ., Елатомский уезд, на фронте с 1941 г., рядовой, плотник-мостовик, 5 ждбр. 1-й Белорусский фронт. Награжден медалью «За боевые заслуги».

АНДРЕЕВ Николай Петрович, род. в 1916 г., Тамбовская губ., Елатомский уезд, с. Сасово, на фронте с июля 1941 г., отряд полевого строительства.

АНДРЕЕВ Петр Никитович, род. в 1902 г., Тамбовская губ., Елатомский уезд, с. Алешино, на фронте с 1941 г., рядовой, 5 ждбр. Награжден медалью «За боевые заслуги».

АНДРЕЕВ Садок Андреевич, род. 9.02.1912 г. В Красную Армию призван в 1939 г., лейтенант, 3-й дивизион морских охотников, Черноморский флот.

АНДРЕЕВ Сергей Михайлович, род. 15.10.1926 г., Рязанская губ., Сасовский уезд, с. Алешино, на фронте с ноября 1943 г., рядовой, артиллерист, 24 сп. Участник войны с Японией. После войны жил и работал в г. Сасово.

АНДРЕЕВ Сергей Никанорович, род. 26.05.1912 г., Тамбовская губ., Елатомский уезд, с. Боковой Майдан, на фронте с июня 1941 г. После войны работал укладчиком на заводе «Дубитель» (Мордовия). Умер 17.07.1979 г.

АНДРЕЕВ Тимофей Васильевич, род. в 1910 г., Тамбовская губ., Елатомский уезд, с. Алешино, на

фронте с 1941 г., рядовой, тяжело ранен. Награжден орденом Отечественной войны I степени. После войны работал в колхозе «Борьба». Умер 5.03.1978 г.

АНДРЕЕВ Федор Андреевич, род. в 1904 г., Тамбовская губ., Елатомский уезд, на фронте с августа 1941 г., рядовой, стрелок, 763 сп, 114 сд, 14 А, Сталинградский, Карельский фронты, тяжело ранен. Награжден медалями «За отвагу», «За боевые заслуги».

АНДРЕЕВ Федор Михайлович, род. в 1902 г., Тамбовская губ., Елатомский уезд, с. Алешино, рядовой, тяжело ранен. Награжден медалью «За победу над Германией в Великой Отечественной войне 1941–1945 гг.». После войны работал в колхозе «Прогресс». Умер 27.02.1953 г.

АНДРЕЕВ Фрол Егорович, род. в 1911 г., Тамбовская губ., Елатомский уезд, на фронте с декабря 1941 г., мл. сержант, шофер, 13 гв. обс, 2 гв. ск, Северо-Западный, Калининский, 1-й,2-й Прибалтийские, Ленинградский фронты. Награжден медалью «За боевые заслуги».

АНДРЕЙЦЕВ Михаил Павлович, род. в 1924 г., Рязанская губ., д. Таировка, на фронте с августа 1942 г., рядовой, слесарь-монтажник, 32 мждп, 3-й Белорусский фронт. Награжден орденом Отечественной войны II степени. После войны работал в Сасовском вагонном депо.

АНДРЕЙЦЕВ П.А.

АНДРЕЙЦЕВ Петр Павлович, род. в 1927 г., Рязанская губ., Сасовский уезд, д. Таировка, на фронте с 1944 г., старшина. Награжден медалями «За боевые заслуги», «За победу над Германией в Великой Отечественной войне 1941–1945 гг.».

АНДРЕЙЦЕВ Петр Яковлевич, род. в 1908 г., Тамбовская губ., Елатомский уезд, д. Таировка, рядовой. Награжден орденом Отечественной войны II степени, медалями «За взятие Кенигсберга», «За победу над Германией в Великой Отечественной войне 1941–1945 гг.».

АНДРЕЙЦЕВ Семен Филиппович, род. 3.06.1916 г., Тамбовская губ., Елатомский уезд, д. Таировка, на фронте с марта 1943 г. Награжден орденом Отечественной войны II степени. Умер 2.01.1991 г.

АНДРЕЙЧЕНКО Гавриил Семенович, род. в 1916 г., Харьковская губ., Волчанский уезд, с. Петропавловка, на фронте с июня 1943 г., сержант, ком. отд. разведки, 554 сп, ранен. Был членом Крымского партизанского отряда. Награжден медалью «Партизану Отечественной войны» I степени. После войны работал шофером в Сотницынском автохозяйстве № 6.

АНДРЕЦОВ Александр Яковлевич, род. в 1917 г., Тамбовская губ., Елатомский уезд, с. Мокрое. В Красную Армию призван в сентябре 1938 г., на фронте с сентября 1941 г., старшина, машинист паровоза, 12 ждп, 1-й Белорусский фронт. Награжден орденами Отечественной войны II степени, Красной Звезды. После войны работал машинистом паровоза в локомотивном депо ж/д ст. Сасово.

Из наградного листа: *«...За апрель 1945 года провел 13 тяжеловесных поездов, показав при этом мастерство в вождении поездов. Перевез сверх нормы 6300 тонн груза, чем сэкономил 4 паровоза. Особенно отличился 17.05.1945 года. На участке Познань–Топпер провел литерный тяжеловесный поезд «ЛГ-3» весом 2100 тонн со скоростью 35 километров в час, вместо нормы 24 километра в час. За проявленное мужество при выполнении боевых заданий командования достоин награждения правительственной наградой – орденом Отечественной войны II степени. Командир полка подполковник Голянский. 22 мая 1945 года. Заключение старших начальников. Сержант Андрейцов А.Я. достоин награждения орденом Красной Звезды. Начальник военно-эксплуатационного управления № 4 директор-полковник Фролов. 1 июня 1945 г.».*

АНДРЕЦОВ Алексей Григорьевич, род. в 1924 г., Рязанская губ., на фронте с августа 1942 г., лейтенант, ком. взвода, 470 сп, 194 сд, ранен. Награжден медалью «За боевые заслуги».

АНДРЕЦОВ Алексей Яковлевич, род. 17.06.1926 г., Рязанская губ., Сасовский уезд, с. Мокрое, на фронте с ноября 1943 г., гв. ст. сержант, минометчик, 9 гв. сп, 3 гв. сд, 1-й Прибалтийский, 3-й Белорусский фронты, ранен. Участвовал в освобождении Советской Прибалтики, в боях по ликвидации немецкой группировки на Земландском полуострове. Награжден медалями «За отвагу», «За взятие Кенигсберга», «За победу над Германией в Великой Отечественной войне 1941–1945 гг.». После войны работал в колхозе «Победа труда». Умер 3.05.2000 г.

АНДРЕЦОВ Андрей Яковлевич, род. в 1919 г., Тамбовская губ., Елатомский уезд, с. Мокрое. В Красную Армию призван в 1939 году, гв. мл. сержант, шофер, 13 гв. ап, 35 гв. апабр, 54 А, 3-й Прибалтийский фронт. Награжден медалью «За отвагу».

АНДРЕЦОВ Иван Яковлевич, род. в 1917 г., Тамбовская губ., Елатомский уезд, с. Мокрое, сержант, артиллерист, 308 зенап. Награжден орденом Отечественной войны II степени. После войны работал

машинистом электровоза локомотивного депо ж/д ст. Сасово.

АНДРЕЦОВ Наум Максимович, род. в 1913 г., Тамбовская губ., Елатомский уезд, с. Мокрое.

АНДРУЮК Сидор Лаврентьевич, род. в 1896 г., Тамбовская губ., Елатомский уезд, д. Воскресенка, на фронте с декабря 1941 г.

АНДРЮКОВ Александр Иванович, род. в 1905 г., Тамбовская губ., Елатомский уезд, с. Аладьино, на фронте с апреля 1943 г. После войны работал директором школы, с. Сотницыно.

АНДРЮНИН Михаил Иванович, род. в 1911 г., Тамбовская губ., Елатомский уезд, с. Глядково. Награжден орденом Отечественной войны II степени.

АНДРЮХИН Сергей Ермолаевич, род. в 1910 г., Тамбовская губ., Елатомский уезд, с. Истлеево, на фронте с 1941 г., рядовой, разведчик, тяжело ранен, контужен. После войны работал в колхозе «Труженик». Умер 10.02.1962 г.

АНДРЮШИН Алексей Фадеевич, род. в 1924 г., Рязанская губ., д. Самодуровка, на фронте с июля 1942 г., сержант, шофер, 425 сп, дважды тяжело ранен. После войны работал в Сасовском участке электроснабжения.

АНДРЮШИН Давид Васильевич, род. в 1925 г., Рязанская губ., Сасовский уезд, на фронте с 1943 г., сержант, заряжающий танка «Т-34», 3 тбр, 23 тк, 3-й Украинский фронт. Награжден медалью «За отвагу».

АНДРЮШИН Михаил Матвеевич, род. в 1915 г., Тамбовская губ., Елатомский уезд, с. Верхне-Никольское, на фронте с сентября 1941 г., 34 сд.

АНДРЮШИНА Елена Алексеевна, род. 28.05.1922 г., Рязанская губ., Шиловский уезд, с. Лубонос, слухач, зенитно-прожекторный полк. Участница Сталинградской битвы. Награждена орденом Отечественной войны II степени, медалью «За оборону Москвы». После войны работала заведующей детсадом «Теремок».

АНИКЕЕВ Андрей Яковлевич, род. в 1925 г., Рязанская губ., Сасовский уезд.

АНИКЕЕВ Василий Александрович, род. в 1910 г., Тамбовская губ., Елатомский уезд, с. Ушаково.

АНИКЕЕВ Григорий Яковлевич, род. в 1918 г., Тамбовская губ., Елатомский уезд, с. Сасово, на фронте с февраля 1942 г., рядовой, шофер, 18 сд. После войны работал шофером на Сасовском молкомбинате.

АНИКЕЕВ Дмитрий Александрович, род. в 1898 г., Тамбовская губ., Елатомский уезд, с. Гавриловское, на фронте с июня 1941 г., машинист паровоза, 6 ждбр. Награжден медалью «За отвагу».

АНИКЕЕВ Сергей Владимирович, род. в 1926 г., Рязанская губ., Сасовский уезд, с. Гавриловское. Награжден орденом Отечественной войны I степени.

АНИКЕЕВ Яков Яковлевич, род. в 1902 г., Тамбовская губ., Елатомский уезд, на фронте с января 1942 г., 427 сб.

АНИКИН Александр Егорович, род. 7.06.1922 г., Тамбовская губ., Елатомский уезд, с. Салтыково, на фронте с июля 1941 г., ст. лейтенант. Награжден медалями «За боевые заслуги», «За победу над Германией в Великой Отечественной войне 1941–1945 гг.».

АНИКИН Александр Кузьмич, род. в 1906 г., Тамбовская губ., Елатомский уезд, д. Воскресенка, на фронте с 1941 г., рядовой, 467 сп, 81 сд, 3 гв. А, 1-й Украинский фронт, ранен. Награжден медалью «За отвагу».

АНИКИН Александр Петрович, род. в 1917 г., Тамбовская губ., Елатомский уезд, с. Салтыково, на фронте с августа 1941 г., ст. сержант, электромеханик, 959 обс, 106 ск, Воронежский, Ленинградский, 1-й, 4-й Украинские фронты, трижды тяжело ранен. Награжден орденом Отечественной войны II степени.

АНИКИН Василий Петрович, род. в 1895 г., Тамбовская губ., Елатомский уезд, на фронте с мая 1942 г., рядовой, шофер, 1911 сап, 207 сабр, 3-й Украинский фронт, ранен. Награжден медалью «За отвагу».

АНИКИН Иван Константинович, род. в 1907 г., Тамбовская губ., Елатомский уезд, с. Салтыково, на фронте с 1941 г., рядовой, ранен. После войны работал в совхозе «Свобода».

АНИКИН Яков Иванович, род. в 1909 г., Тамбовская губ., Елатомский уезд, на фронте с ноября 1941 г.

АНИРОВ Сергей Николаевич, род. 31.05.1914 г., Московская губ., Егорьевский уезд, с. Кривандино, на фронте с ноября 1942 г., рядовой, телефонист, 46 осбр, Калининский фронт. Награжден орденом Отечественной войны II степени, медалями «За отвагу», «За победу над Германией в Великой Отечественной войне 1941–1945 гг.». После войны работал на Московско-Рязанской железной дороге. Умер 26.01.1999 г.

АНИСИМОВ Василий Алексеевич. После войны работал в Сасовском летном училище гражданской авиации.

АНИСКИН Василий Сергеевич, род. в 1926 г., Рязанская губ., Са-

совский уезд, с. Демушкино, на фронте с ноября 1943 г., рядовой, полировщик, 158-й отд. ремонтно-восстановительный батальон, 3-й Белорусский фронт, ранен. Награжден медалями «За боевые заслуги», «За победу над Германией в Великой Отечественной войне 1941–1945 гг.». Умер 15.03.1951 г.

АНИСКИН Михаил Сергеевич, род. в 1904 г., Тамбовская губ., Елатомский уезд, с. Демушкино, рядовой, 915 сп, тяжело ранен. Награжден медалью «За победу над Германией в Великой Отечественной войне 1941–1945 гг.». Умер в 1957 г.

АНИСКИН Прокофий Сергеевич, род. в 1898 г., Тамбовская губ., Елатомский уезд, с. Демушкино, на фронте с октября 1941 г., рядовой, 211-я армейская база, Калининский, 2-й Прибалтийский, Ленинградский фронты, тяжело ранен. Награжден медалью «За боевые заслуги». Умер 23.10.1958 г.

АНИСКИН Семен Дмитриевич, род. в 1923 г., Рязанская губ., Елатомский уезд, мл. сержант, наводчик, 1179 иптап, Брянский фронт. Награжден медалью «За отвагу».

АНИСКИН Федор Семенович, род. в 1908 г., Тамбовская губ., Елатомский уезд. В Красную Армию призван в 1930 г., старшина, пулеметчик,143 сп, 224 сд, Ленинградский фронт, дважды ранен. Награжден медалями «За отвагу», «За оборону Ленинграда», «За победу над Германией в Великой Отечественной войне 1941–1945 гг.».

АНИСЬКИН Владимир Константинович, род. 29.10.1923 г., Рязанская губ., Елатомский уезд, с. Демушкино, на фронте с ноября 1941 г., гв. сержант, орудийный номер, 20 гв. минбр, Западный, Воронежский, Калининский фронты, множественные ранения. Награжден орденом Отечественной войны I степени, медалью «За отвагу». После войны работал мастером технического участка. Умер 21.01.1900 г.

АНИЧЕНКОВ Петр Евдокимович.

АНИЧЕНКОВА Антонина Ивановна, род. в 1922 г., Тамбовская губ., Елатомский уезд, с. Огарево-Почково. Награждена орденом Отечественной войны II степени.

АНИЧЕНКОВА Елизавета Афанасьевна, род.: Тамбовская губ., Елатомский уезд. Награждена орденом Отечественной войны II степени.

АНИЧЕНКОВ Тимофей Игнатьевич, род. в 1921 г., Тверская губ., Зубцовский уезд, д. Чайниково, на фронте с июля 1941 г., рядовой, стрелок. После войны работал в военизированной охране ж/д ст. Сасово.

АНИШЕВ Василий Иванович, род. 10.08.1926 г., Рязанская губ., Кадомский уезд, д. Малая Пановка, на фронте с ноября 1943 г., рядовой, стрелок, множественные тяжелые ранения. Участвовал в боях за освобождение Советской Прибалтики. Награжден орденом Отечественной войны I степени, медалью «За победу над Германией в Великой Отечественной войне 1941–1945 гг.». После войны работал трактористом в совхозе «Свобода». Умер 23.10.1997 г.

АНИШЕВ Виктор Ефимович, род. в 1925 г., Рязанская губ., Сасовский уезд, с. Кустаревка, на фронте с октября 1942 г., гв. рядовой, шофер, 13 тгабр, Сталинградский, Прибалтийский, 1-й Белорусский фронты, дважды ранен. Награжден орденом Красной Звезды. После войны работал ст. инженером на Кустаревском заводе узлов и деталей.

Из наградного листа: *«В период боевых действий дивизиона красноармеец Анишев В.Е., слесарь паркового взвода, все время находился на боевых порядках батарей. Благодаря серьезному отношению к исполнению своих служебных обязанностей быстро и качественно ремонтировал вышедшие из строя автомашины. Свой опыт передает малоквалифицированным слесарям. Дисциплинирован. В период боевых действий был ранен. Делу партии Ленина-Сталина и социалистической Родине предан. Достоин правительственной награды – ордена Красной Звезды. Командир 2-го дивизиона капитан Комаров. 19 августа 1945 г.».*

АНИШЕВ Петр Ефимович, род. в 1924 г., Рязанская губ., д. Петрослободка, на фронте с октября 1942 г., гв. рядовой, кавалерист, 23 гв. кавп, тяжело ранен. Награжден медалью «За победу над Германией в Великой Отечественной войне 1941–1945 гг.».

АНИШКИН Петр Алексеевич, род. в 1909 г., Тамбовская губ., Елатомский уезд, с. Ласицы, 17-я дивизия народного ополчения.

АНИШКИН Яков Федорович, род. в 1907 г., Тамбовская губ., Елатомский уезд, с. Барашево, на фронте с сентября 1941 г.

АНОСОВ Николай Акимович, род. в 1911 г., Тамбовская губ., Елатомский уезд, д. Ивановка. Награжден орденом Отечественной войны I степени.

АНОФРИН Дмитрий Георгиевич, род. 1.10.1910 г., Тамбовская губ., Елатомский уезд, с. Истлеево. В Красную Армию призван в декабре 1932 г., майор адм. службы, 2270 гап, 324 сд, дважды ранен. Награжден орденом Красной Звезды, медалями «За оборону Кавказа», «За победу над Германией в Великой Отечественной войне 1941–1945 гг.».

АНОХИН Абрам Кирсанович, род. в 1906 г., Тамбовская губ., Елатомский уезд, на фронте с октября 1941 г., сержант, наводчик, 910 ап, 338 сд, 39 А, 3-й Белорусский фронт. Участвовал в форсировании реки Неман, в боях в Восточной Пруссии. Награжден медалями «За отвагу», «За боевые заслуги».

АНОХИН Василий Иванович, род. 17.06.1924 г., Рязанская губ., на фронте с августа 1942 г., гв. казак, наводчик, 184 гв. адп, тяжело ранен. Награжден медалью «За отвагу». После войны работал бригадиром в совхозе «Агроном».

АНОХИН Василий Семенович, род. в 1906 г., Тамбовская губ., Елатомский уезд, с. Вялсы, 17-я дивизия народного ополчения.

АНОХИН Гаврил Акимович, род. в 1914 г., Тамбовская губ., Елатомский уезд, на фронте с декабря 1941 г., 655 бао.

АНОХИН Григорий Алексеевич, род. в 1900 г., Тамбовская губ., Елатомский уезд, на фронте с января 1942 г.

АНОХИН Григорий Семенович, род. 12.02.1910 г., Тамбовская губ., Елатомский уезд, с. Вялсы, на фронте с августа 1941 г., рядовой, стрелок, 236 сп, тяжело ранен. Награжден орденом Отечественной войны II степени, медалью «За победу над Германией в Великой Отечественной войне 1941–1945 гг.». После войны работал конюхом на Андреевском спиртзаводе.

АНОХИН Григорий Федорович, род. 29.11.1913 г., Тамбовская губ., Елатомский уезд, с. Вялсы, на фронте с июня 1941 г. Награжден орденом Отечественной войны II степени, медалью «За победу над Германией в Великой Отечественной войне 1941–1945 гг.». После войны работал в совхозе «Батьковский». Умер 26.01.1990 г.

АНОХИН Михаил Дмитриевич, род. в 1902 г., Тамбовская губ., Елатомский уезд, на фронте с 1942 года, ефрейтор, сапер, 219 тбр. Награжден орденом Красной Звезды, медалями «За отвагу», «За боевые заслуги».

АНОХИН Михаил Егорович, род. 6.09.1922 г., Тамбовская губ., Елатомский уезд, с. Вялсы, на фронте с июля 1941 г., мл. техник-лейтенант, 1904 лап, 187 лабр, Центральный, 1-й Украинский фронты, тяжело ранен. Награжден орденом Красной Звезды, медалями «За взятие Берлина», «За освобождение Праги», «За победу над Германией в Великой Отечественной войне 1941–1945 гг.».

Из наградного листа: *«9.02.1945 года наша колонна из засады была обстреляна танками, самоходными орудиями и самолетами с воздуха. Расчеты от горящих машин оцепили орудия и начали вести огонь. У одного из орудий осколком снаряда был поврежден клин. Тов. Анохин быстро подбежал к горящей машине, вытащил клин и заменил его. Орудие в течение 5 минут открыло огонь по врагу. В боях за г. Бреслау осколком снаряда у одного из орудий были повреждены полозки люльки. Тов. Анохин под огнем закатил орудие за дом и в течение 40 минут устранил повреждение. У другого орудия повредилось противооткатное устройство. В течение 5 минут тов. Анохин устранил повреждение. Так он 19.02.1945 года под огнем противника на поле боя исправил 3 орудия. Достоин правительственной награды – ордена Красной Звезды. Командир 1904 лап гв. подполковник Яковлев. 20 февраля 1945 г.».*

АНОХИН Николай Иванович, род. в 1912 г., Тамбовская губ., Елатомский уезд, на фронте с января 1942 года, 427 сб.

АНОХИН Николай Степанович, род. в 1916 г., Тамбовская губ., Елатомский уезд, д. Хрущево, на фронте с декабря 1942 г., ст. сержант, пом. ком. взвода, 707 сп, 215 сд, 5 А, 3-й Белорусский фронт, трижды тяжело ранен. Награжден медалью «За боевые заслуги». После войны работал в колхозе «Ударник».

АНОХИН Павел Иванович, род. 31.12.1916 г., Тамбовская губ., Елатомский уезд, с. Вялсы. В Красную Армию призван в 1940 г., курсант Саратовского авиатехнического училища.



АНОХИН Петр Егорович, род. 4.11.1923 г., Рязанская губ., Елатомский уезд, с. Вялсы, на фронте с 1941 г., ст. сержант, бригадир по ремонту машин, в/ч 18686. Награжден орденом Красной Звезды, медалями «За взятие Берлина», «За победу над Германией в Великой Отечественной войне 1941–1945 гг.». Умер 5.01.1968 г.

АНОХИН Петр Иосифович, род. 7.01.1919 г., Тамбовская губ., Елатомский уезд, на фронте с ноября 1941 г., ст. сержант, зав. делопроизводством учебной части, 55-й офицерской полк, Брянский, 2-й Прибалтийский фронты, дважды ранен, контужен. Награжден медалью «За боевые заслуги», «За победу над Германией в Великой Отечественной войне 1941–1945 гг.». После войны работал агрономом в совхозе «Сасовский». Умер 28.05.1982 г.

АНОХИН Семен Егорович, род. в 1915 г., Тамбовская губ., Елатомский уезд, на фронте с июля 1941 г., гв. рядовой, заряжающий, 16 гв.

мбр, 6 гв. мк, Брянский, 2-й Прибалтийский фронты. Награжден медалью «За боевые заслуги».

АНОХИН Семен Кирсанович, род. в 1910 г., Тамбовская губ., Елатомский уезд, на фронте с июня 1941 г., гв. ст. сержант, ком. отд., 5 ВА, Степной фронт, ранен. Награжден медалями «За боевые заслуги», медалью «За победу над Германией в Великой Отечественной войне 1941–1945 гг.».

АНОХИН Семен Яковлевич, род. в 1913 г., Московская губ., п. Химки, на фронте с декабря 1941 г., рядовой. После войны работал в колхозе им. Молотова.

АНОХИН Степан Гаврилович, род. 16.07.1925 г., Тамбовская губ., Елатомский уезд, с Чубарово, на фронте с января 1943 г., рядовой, шофер, 16 тбр, 2-й Украинский фронт, трижды тяжело ранен. Награжден орденом Отечественной войны I степени, медалями «За отвагу», «За победу над Германией в Великой Отечественной войне 1941–1945 гг.». После войны работал трактористом в колхозе «Ленинский путь».

АНТИПКИН Илья Иванович, род. в 1895 г., Тамбовская губ., Елатомский уезд, с. Нижнее Мальцево, на фронте с декабря 1942 г., гв. рядовой, санитар-носильщик, 85 гв. сд, Западный, 2-й Прибалтийский, Ленинградский фронты. Награжден медалью «За боевые заслуги».

АНТИПКИН Константин Александрович, род. в 1922 г., Тамбовская губ., Елатомский уезд, на фронте с августа 1945 г., ст. сержант, наводчик, 58 сп, 190 сд, 5 А, 1-й Дальневосточный фронт, ранен. Участник войны с Японией. Награжден медалью «За боевые заслуги».

АНТИПКИН Николай Иванович, род. 15.05.1917 г., Тамбовская губ., Елатомский уезд, с. Алешино. В Красную Армию призван в 1938 году. Награжден орденом Отечественной войны II степени. Умер 26.07.1989 г.

АНТИПКИН Павел Арсентьевич, род. в 1901 г., Тамбовская губ., Елатомский уезд, с. Нижнее Мальцево, на фронте с августа 1941 г., рядовой, линейный надсмотрщик, 23 обс, 6 ск, 23 А, Ленинградский, Волховский фронты, дважды тяжело ранен. Награжден медалью «За отвагу».

АНТИПКИН Петр Андреевич, род. в 1912 г., Тамбовская губ., Елатомский уезд, с. Нижнее Мальцево, на фронте с октября 1941 г., рядовой, наводчик, 1086 сп, 323 сд, 11 А, Брянский фронт. Награжден медалями «За отвагу», «За победу над Германией в Великой Отечественной войне 1941–1945 гг.».

АНТИПКИН Петр Петрович, род. 24.08.1918 г., Тамбовская губ., Елатомский уезд, с. Нижнее Мальцево, на фронте с 1942 г., ефрейтор, шофер. Награжден медалью «За победу над Германией в Великой Отечественной войне 1941–1945 гг.». После войны работал механиком на Нижнемальцевском хим. заводе. Умер 7.05.1985 г.

АНТИПКИНА Евдокия Георгиевна, род. 5.02.1920 г., Тамбовская губ., Елатомский уезд, на фронте с сентября 1942 г., в/ч 24559. Награждена орденом Отечественной войны II степени, После войны работала фельдшером в больнице, с. Нижнее Мальцево.

АНТИПОВ Алексей Алексеевич, род. в 1915 г., Тамбовская губ., Елатомский уезд, с. Алешино, на фронте с сентября 1942 г., гв. сержант, ком. расчета, 172 гв. сп, 57 гв. сд, Юго-Западный, 3-й Украинский, 1-й Белорусский фронты. Награжден орденом Славы III степени, двумя медалями «За отвагу».

Из наградного листа: *«...2.08.1944 года в бою при расширении плацдарма тов. Антипов со своим пулеметом, зайдя во фланг, открыл ураганный огонь, этим самым создал угрозу окружения противника. В бою за населенный пункт Маргушев тов. Антипов в уличном бою огнем станкового пулемета истребил более 10 солдат и офицеров противника и обеспечил успех очищения населенного пункта от противника. Достоин представления к правительственной награде – ордену Красной Звезды. Командир 172 гв. сп гв. капитан Драенков. 2.09.1944 г. Приказом № 60 от 4.08.1944 г. награжден орденом Славы III степени».*

АНТИПОВ Алексей Иванович, род. в 1918 г., Тамбовская губ., Елатомский уезд, с. Алешино, на фронте с 1941 г., сержант, зам. политрука, 534 аттб. Участник обороны Москвы, Сталинграда. После войны работал электриком на Сасовском молкомбинате.

АНТИПОВ Алексей Федорович, род. в 1915 г., Тамбовская губ., Елатомский уезд, с. Алешино, на фронте с 1941 г., гв. ст. сержант, 2 гв. кд, 1 гв. кк. Награжден орденом Красной Звезды, медалью «За отвагу».

Из наградного листа: *«Гв. мл. сержант Антипов Алексей Федорович 2 марта 1943 года, будучи командиром орудия МЗА, при троекратной атаке танков и пехоты противника отражал натиск врага. Его орудие вело меткий огонь, в результате боя было уничтожено до 30 гитлеровцев, а при налете авиации противника 2 марта 1943 года был сбит самолет противника «Ю-88» и 5 марта 1943 года был сбит самолет противника «Ю-87». Достоин правительственной награды – ордена Красной Звезды. Командир гв. ст. лейтенант Жабков. 3 марта 1943 г.».*

АНТИПОВ Василий Васильевич, род. 25.07.1917 г., Тамбовская губ., Елатомский уезд, с. Алешино. В Красную Армию призван в сентябре 1938 г., лейтенант, кресер «Калинин», Тихоокеанский флот.

АНТИПОВ Василий Николаевич, род. в 1919 г., Тамбовская губ., Елатомский уезд, д. Доринки.

АНТИПОВ Иван Яковлевич, род. 2.08.1922 г., Тамбовская губ., Елатомский уезд, с. Свищево, на фронте с 1941 г., гв. ст. техник-лейтенант, нач. автоснабжения, 345 гв. сп, 105 гв. сд, 9 гв. А, Воронежский, 3-й, 4-й Украинские фронты, ранен. Награжден орденами Отечественной войны II степени, Красной Звезды, медалями «За взятие Вены», «За победу над Германией в Великой Отечественной войне 1941–1945 гг.».

АНТИПОВ Павел Степанович, род. в 1905 г., Тамбовская губ., Елатомский уезд, д. Воскресенка, на фронте с декабря 1941 г., рядовой, 29 гв. сп, 7 гв. вдд. Награжден медалью «За отвагу».

АНТИПОВ Петр Игнатьевич, род. 17.02.1913 г., Тамбовская губ., Елатомский уезд, с. Нижнее Мальцево, на фронте с ноября 1941 г., ст. сержант, водитель танка «Т-34», 16 тбр, 56 А, дважды тяжело ранен. Награжден орденом Отечественной войны II степени, медалью «За победу над Германией в Великой Отечественной войне 1941–1945 гг.». После войны работал слесарем на Нижнемальцевском хим. заводе. Умер 3.02.1988 г.

АНТИПОВА (САМКИНА) Вера Яковлевна, род. в 1920 г., Пензенская губ., г. Наровчат. В 1938 г. окончила Сасовскую двухгодичную школу медсестер. На фронте с июня 1941 г., сержант медслужбы, медсестра, ЭГ № 1381, Западный, 2-й Белорусский фронты. Награждена орденом Отечественной войны II степени, медалями «За боевые заслуги», «За трудовое отличие», «За победу над Германией в Великой Отечественной войне 1941–1945 гг.», «За доблестный труд в Великой Отечественной войне 1941–1945 гг.». Имеет благодарственное письмо Главнокомандующего Северной группы войск Маршала Советского Союза К. Рокоссовского и члена Военного совета этой группы генерал-лейтенанта С.С. Шатилова. Награждена «Медалью Материнства».

АНТОНЕНКО Кузьма Антонович, род. в 1901 г., Тамбовская губ., Елатомский уезд, с. Бастаново, на фронте с сентября 1941 г., 34 сд.

АНТОНОВ Александр Васильевич, род. в 1921 г., Тамбовская губ., Елатомский уезд, д. Доринки. Награжден орденом Отечественной войны II степени.

АНТОНОВ Александр Степанович, род. в 1917 г., Тамбовская губ., Елатомский уезд, д. Доринки, на фронте с июня 1941 г., рядовой, шофер, 47 окшр, Западный, 2-й Белорусский фронты. Награжден орденом Красной Звезды.

АНТОНОВ Андрей Дмитриевич, род. 1917 г., Тамбовская губ., Елатомский уезд, д. Доринки, на фронте с 1941 г., рядовой, водитель, бао. Награжден медалью «За победу над Германией в Великой Отечественной войне 1941–1945 гг.». После войны работал осмотрщиком вагонов в вагонном депо ж/д ст. Сасово.

АНТОНОВ Василий Григорьевич, род. 1925 г., Тамбовская губ., Елатомский уезд, д. Доринки, на фронте с января 1943 г., гв. старшина, стрелок, 160 гв. сп, 54 гв. сд, 3 гв. ск, 28 А, 3-й Белорусский фронт, тяжело ранен. Награжден орденами Отечественной войны I степени, Красной Звезды, Славы III степени, медалями «За боевые заслуги», «За взятие Кенигсберга», «За победу над Германией в Великой Отечественной войне 1941–1945 гг.».

Из наградного листа: *«14.01.1945 года в бою за овладение населенным пунктом Ланк (Восточная Пруссия) лично, с находчивостью и смелостью, пробрался к позиции противника и метким броском связки гранат уничтожил его пулемет, чем содействовал продвижению своего подразделения вперед. Достоин правительственной награды – ордена Славы III степени. Командир 160 гв. сп гв. подполковник Яценко. 31 марта 1945 г.».*

АНТОНОВ Василий Дмитриевич, род. в 1920 г., Тамбовская губ., Елатомский уезд, д. Доринки, на фронте с января 1943 г., гв. сержант, стрелок, 353 гв. сп, 114 гв. сд. Награжден медалями «За отвагу», «За боевые заслуги», «За победу над Германией в Великой Отечественной войне 1941–1945 гг.».

АНТОНОВ Василий Кириллович, род. в 1920 г., Тамбовская губ., Елатомский уезд, д. Доринки. В Красную Армию призван в 1940 году, гв. ст. сержант, ком. отд., 19 гв. минп, Южный фронт. Награжден медалью «За отвагу».

АНТОНОВ Василий Никифорович, род. 10.10.1919 г., Тамбовская губ., Елатомский уезд, д. Доринки, на фронте с января 1942 г., гв. старшина, механик-регулировщик, 5 Уд. А, Западный, 1-й, 2-й Белорусские фронты, ранен. Награжден орденом Красной Звезды, медалью «За победу над Германией в Великой Отечественной войне 1941–1945 гг.». После войны работал в вагонном депо ж/д ст. Сасово. Умер 23.12.1987 г.

АНТОНОВ Григорий Александрович, род. в 1915 г., Тамбовская

губ., Елатомский уезд, на фронте с ноября 1941 г., сержант, шофер-слесарь, 1514 сап. Награжден медалью «За боевые заслуги».

АНТОНОВ Дмитрий Григорьевич, род. в 1918 г., Тамбовская губ., Елатомский уезд. В Красную Армию призван в январе 1940 г., ст. сержант, ст. бригадир роты тех. обеспечения, 63 тбр. Награжден двумя медалями «За боевые заслуги».

АНТОНОВ Иван Дмитриевич, род. в 1921 г., Тамбовская губ., Елатомский уезд, рядовой, заряжающий, 190 сп, 5 сд. Награжден медалью «За отвагу».

Из наградного листа: *«Наградить медалью «За отвагу» заряжающего батареи 120-мм минометов красноармейца Антонова Ивана Дмитриевича за то, что он во время наступательных боев проявил себя стойким и мужественным воином. Работая заряжающим орудия, он помогал наводчику и одновременно полностью обеспечил темп огня орудия. Его расчет уничтожил до роты пехоты противника и 3 станковых пулемета. Командир 190 сп майор Гузиков. 5 августа 1943 г.».*

АНТОНОВ Иван Никифорович, род. в 1925 г., Рязанская губ., Сасовский уезд, д. Доринки, на фронте с сентября 1943 г., рядовой, артиллерист, 31 минбр. Награжден медалью «За победу над Германией в Великой Отечественной войне 1941–1945 гг.». После войны работал стрелочником на ж/д ст. Сасово.

АНТОНОВ Иван Терентьевич, род. в 1913 г., Тамбовская губ., Елатомский уезд, д. Доринки. В Красную Армию призван в 1939 г., на фронте с 1941 г., ст. сержант, ком. орудия, 1208 лап, 31 лабр, 7 гв. А, Донской, Юго-Западный, Степной фронты. Награжден орденом Красной Звезды, медалями «За отвагу», «За оборону Сталинграда».

Из наградного листа: *«Старший сержант Антонов 1–2 сентября 1943 года в бою за высоту 162,5 под сильным пулеметным и артиллерийским огнем противника смело, по своей инициативе, выкатил орудие на прямую наводку и огнем орудия отбил 3 контратаки до взвода автоматчиков, уничтожил при этом 1 станковый пулемет, автомашину с боеприпасами, рассеял и уничтожил атаковавший взвод. Благодаря отважным и решительным действиям старшего сержанта Антонова захват орудия противником был предотвращен. Достоин правительственной награды – ордена Красной Звезды. Командир 1208 лап гв. майор Чекин. 5 октября 1943 г.».*

АНТОНОВ Иван Трофимович, род. в 1914 г., Тамбовская губ., Елатомский уезд, на фронте с июня 1941 г., рядовой, стрелок, 218 сп, 80 сд, 1-й Украинский фронт. Награжден медалями «За отвагу», «За оборону Ленинграда».

АНТОНОВ Илья Федорович, род. в 1924 г., Рязанская губ., на фронте с 1942 г., мл. сержант, механик-водитель, 912 сап, 4 гв. А. Награжден орденом Отечественной войны II степени.

Из наградного листа: *«Участвуя в боях на подступах и непосредственно на улицах столицы Австрии г. Вена в период с 5 по 12 апреля 1945 года, тов. Антонов умелым маневром и безотказной работой машины на поле боя обеспечил расчету возможность отличного выполнения ставившихся задач. Противник вел сильный артиллерийско-минометный обстрел ОП батареи. Расчет вел огневой бой с противником. Умело маневрируя на ОП, тов. Антонов своевременно выводил орудие из-под снарядов противника. Противник перешел в контратаку. Умело совершив фланговый маневр, орудие вышло во фланг противника, гусеницами раздавило до 15 солдат противника и разбило два орудия противника. За период боев с 6 марта 1945 года тов. Антонов в 1,5 раза перекрыл нормы эксплуатации машины, и до сих пор машина в отличном техническом состоянии и полной боеготовности. За отвагу и мужество, проявленные в боях за освобождение г. Вена, достоин правительственной награды – ордена Красного Знамени. Командир 912 сап гв. майор Катаев. 13 апреля 1945 года. Наградить правительственной наградой – орденом Отечественной войны II степени. Командующий бронетанковых и механизированных войск 4 гв. армии гв. полковник Тяглов. 24 апреля 1945 г.».*

АНТОНОВ Михаил Михайлович, род. в 1918 г., Тамбовская губ., Елатомский уезд, с. Калиновец, на фронте с июня 1941 г., рядовой, шофер, 43 аттп.

АНТОНОВ Николай Васильевич, род. в 1924 г., Рязанская губ., на фронте с августа 1943 г., гв. рядовой, минометчик, 55 гв. сп, 20 гв. сд, 6 гв. ск, 37 А, 3-й Украинский фронт, ранен. Награжден медалью «За отвагу».

АНТОНОВ Николай Иосифович, род. в 1925 г., Рязанская губ., Сасовский уезд.

АНТОНОВ Семен Григорьевич, род. в 1906 г., Тамбовская губ., Елатомский уезд, д. Доринки, на фронте с сентября 1941 г., полевое строительство.

АНТОНОВ Семен Терентьевич, род. в 1923 г., Рязанская губ., Елатомский уезд, на фронте с 1941 г., сержант, ком. отд., 499 орр, 232 сд, 40 А, 1-й Украинский фронт, ранен. Награжден медалями «За отвагу», «За боевые заслуги».

АНТОНОВ Филипп Федорович, род. 1900 г., Тамбовская губ., Елатомский уезд, на фронте с января 1942 г.

АНТОНОВ Филипп Федорович, род. в 1906 г., Тамбовская губ., Елатомский уезд, с. Берестянки, на фронте с сентября 1941 г., 17-я дивизия народного ополчения.

АНТОНОВА Вера Лаврентьевна, род. в 1922 г., Тамбовская губ., Елатомский уезд. После войны работала продавцом.

АНТОХИН Матвей Александрович, род. в 1917 г., Тамбовская губ., Елатомский уезд, с. Ласицы, на фронте с августа 1942 г., рядовой, телефонист, 2-й Украинский фронт, дважды ранен. Награжден орденом Красной Звезды.

АНТОШКИН Алексей Васильевич, род. в 1921 г., Тамбовская губ., Елатомский уезд, с. Калиновец.

АНТОШКИН Владимир Иванович, род. в 1926 г., Рязанская губ., Сасовский уезд, с. Калиновец, на фронте с апреля 1944 г., гв. ефрейтор, связист, 881 сп, 158 сд, 43 А, 1-й Прибалтийский фронт. Награжден медалями «За отвагу», «За победу над Германией в Великой Отечественой войне 1941–1945 гг.».

АНТОШКИН Павел Иванович, род. в 1915 г., Тамбовская губ., Елатомский уезд, с. Калиновец. В Красную Армию призван в 1935 году, гв. ст. лейтенат, 3 отбр, 91 опс. Награжден медалями «За боевые заслуги», «За освобождение Варшавы», «За взятие Берлина».

АНУРИЕВ Петр Николаевич, род. в 1902 г., Тамбовская губ., Елатомский уезд, на фронте с ноября 1941 г.

АНУФРИЕВ Василий Иванович, род. в 1924 г., Новгородская губ., Крестецкий уезд, д. Пристань, на фронте с 1942 г., мл. сержант, ком. отд., 125 опаб, 16 УР, 2 Уд. А, Ленинградский фронт. Награжден медалью «За отвагу».

АНЦЕВ Василий Дмитриевич, род. в 1925 г., Рязанская губ., Сасовский уезд, с. Сасово, на фронте с января 1943 г., рядовой, звукометрист. Награжден медалью «За победу над Германией в Великой Отечественной войне 1941–1945 гг.». После войны работал токарем в вагонном депо ж/д ст. Сасово.

АНЮТИН Василий Яковлевич, род. 12.12.1926 г., Рязанская губ., Сасовский уезд, на фронте с ноября 1943 г., ефрейтор, пулеметчик. Награжден медалью «За победу над Германией в Великой Отечественной войне 1941–1945 гг.». После войны работал в колхозе «Мыс Доброй Надежды». Умер 25.01.1996 г.

АНЮТОЧКИН Владимир Егорович, род. в 1912 г., Тамбовская губ., Елатомский уезд, д. Горбуновка, на фронте с 1941 г., рядовой. Награжден медалью «За отвагу».

АПЕНКОВ Василий Михайлович, род. 20.08.1918 г., Тамбовская губ., с. Путятино. В Красную Армию призван в июне 1940 г., старшина, санинструктор, 95 сп, 14 сд, 14 А, Карельский фронт, тяжело ранен. Награжден орденами Отечественной войны I степени, Красной Звезды. После войны работал трактористом в колхозе «Шаг в коммуну». Умер 19.03.1993 г.

АПРЕЛОВ Василий Григорьевич, род. в 1913 г., Тамбовская губ., Елатомский уезд, д. Петровка, на фронте с 1941 г., рядовой, ст. писарь, ремонтная мастерская № 53, 53 А. Награжден медалью «За боевые заслуги».

АПУДИН Иван Григорьевич, род. в 1909 г., Тамбовская губ., Елатомский уезд, д. Воскресенка, на фронте с января 1942 г.

АРАКЧЕЕВ Михаил Петрович, род. 20.10.1926 г., Рязанская губ., Сасовский уезд, на фронте с ноября 1943 г., сержант, разведчик. Награжден медалью «За победу над Германией в Великой Отечественной войне 1941–1945 гг.». После войны работал на Андреевском сахарном заводе. Умер 1.07.1999 г.

АРБУЗОВ Александр Васильевич, род. в 1921 г., Тамбовская губ., Елатомский уезд, с. Заболотье. Награжден орденом Отечественной войны I степени.

АРБУЗОВ Иван Васильевич, род. в 1910 г., Тамбовская губ., Елатомский уезд, д. Воскресенка, на фронте с сентября 1941 г., полевое строительство.

АРБУЗОВ Иван Иванович, род. в 1912 г., Тамбовская губ., Елатомский уезд, с. Заболотье.

АРБУЗОВ Константин Михайлович, род. в 1914 г., Тамбовская губ., Елатомский уезд, с. Заболотье, на фронте с января 1944 г., рядовой, линейный надсмотрщик, 4 обс, 109 ск. Награжден медалью «За боевые заслуги».

АРБУЗОВ Леонтий Евстигнеевич, род. в 1893 г., Тамбовская губ., Елатомский уезд, на фронте с декабря 1942 г., рядовой, сапер, 142 одсб, 27 А. Награжден медалью «За боевые заслуги».

АРБУЗОВ Михаил Иванович, род. в 1900 г., Тамбовская губ., Елатомский уезд, на фронте с января 1942 г., гв. ст. сержант, пом. ком. взвода, 175 гв. сп, 58 гв. сд. Награжден медалью «За отвагу».

АРБУЗОВ Михаил Иванович, род. в 1900 г., Тамбовская губ., Ела-

томский уезд, с. Фроловское, на фронте с 1941 г., мл. лейтенант, 943 сп, 257 сд, 4-й Украинский фронт, тяжело ранен. Награжден орденом Красной Звезды. После войны работал в колхозе с. Фроловское.

АРБУЗОВ Никифор Ильич, род. в 1912 г., Тамбовская губ., Елатомский уезд, с. Шевали-Майданы, на фронте с 1943 г., рядовой, 270 сп, тяжело ранен. Награжден медалью «За победу над Германией в Великой Отечественной войне 1941–1945 гг.». После войны работал шкипером баржи № 1917 в Куйбышевском порту. Умер 27.04.1997 г.

АРБУЗОВ Яков Иванович, род. в 1903 г., Тамбовская губ., Елатомский уезд, с. Кобяково. Награжден орденом Отечественной войны II степени.

АРДАБЬЕВ Александр Никитович, род. 1.04.1925 г., Рязанская губ., Сасовский уезд, д. Алексеевка, на фронте с декабря 1942 г., гв. ст. сержант, автоматчик, 301 гв. сп, 100 гв. сд, 3-й Украинский фронт. Награжден орденом Красной Звезды, медалями «За боевые заслуги», «За взятие Вены», «За победу над Германией в Великой Отечественной войне 1941–1945 гг.». После войны продолжил службу в рядах Советской Армии, полковник, 10 гв. вдд.

АРДЕМАСОВ Виктор Афанасьевич, род. 16.10.1924 г., Рязанская губ., с. Поляки-Майданы, на фронте с августа 1942 г., ефрейтор, пулеметчик, 60-й полк войск МВД. Награжден медалью «За победу над Германией в Великой Отечественной войне 1941–1945 гг.». После войны работал на ж/д ст. Кустаревка. Умер 12.10.1994 г.

АРДЕМАСОВ Петр Степанович, род. в 1906 г., Тамбовская губ., Елатомский уезд, с. Шевали-Майданы, на фронте с сентября 1941 г.

АРЕНИН Андрей Григорьевич, род. в 1920 г., Тамбовская губ., Ермишинский уезд, д. Котово. В Красную Армию призван в сентябре 1940 г., на фронте с июля 1941 г., ст. сержант, телефонист, 1266 зенап. Награжден орденом Отечественной войны I степени, медалью «За боевые заслуги». После войны работал пилорамщиком в Сасовском летном училище гражданской авиации.

АРЕФЬЕВ Валентин Павлович, род. 30.07.1896 г., Рязанская губ., Пронский уезд, с. Столпцы. В Красную Армию призван в 1918 г. Звание «генерал-майор артиллерии» присвоено Постановлением СНК СССР № 945 от 4.06.1940 г. На фронтах Великой Отечественной войны с 1941 г., гв. генерал-майор, командующий артиллерии, 54 ск, 2 гв. А, 1-й Прибалтийский фронт, трижды ранен, контужен. Награжден орденом Ленина, двумя орденами Красного Знамени. Умер в 1974 г.

Из наградного листа: *«В период с 18 по 28 августа 1944 года 5-я и 14-я танковые дивизии и частично танковая дивизия «Великая Германия» неоднократными атаками по 150–200 танков с мотопехотой пытались прорвать фронт обороны 54 ск. Малая насыщенность корпуса артиллерией требовала исключительно мобильного использования небольших противотанковых резервов. Обстановка в корпусе складывалась напряженной. Генерал Арефьев умело использовал все средства вплоть до 152-мм гаубиц для отражения атаки танков и локализации мест вклинения. Все эти дни тов. Арефьев находился там, где было наиболее напряженное положение, лично расставлял дивизионы и батареи и управлял боем на месте. 20.08.1944 года группа тяжелых танков в количестве 45 «Тигров» и «Пантер» при поддержке 12 «Фердинандов» и пехоты до четырех батальонов вклинилась в боевые порядки 550 сп, угрожая выходом на юг и ударом по тылам 11 ск. Тов. Арефьев немедленно прибыл на место с двумя батареями 93 тгабр и, отразив вновь повторную атаку танков и пехоты, уничтожил 16 танков, из них шесть «Тигров» и до 800 солдат и офицеров противника. Всего артиллерией 54 ск и приданными арт. частями усиления под руководством командующего артиллерией с 17 по 22 августа 1944 года сожжено 53 и подбито 117 танков. Достоин правительственной награды – ордена Красного Знамени. Командир 54 ск гв. генерал-лейтенант А.С. Ксенофонтов. 4 сентября 1944 г.».*

АРЕФЬЕВ Дмитрий Иванович, род. в 1910 г., Тамбовская губ., Елатомский уезд, д. Воскресенка, на фронте с декабря 1941 г.

АРЕФЬЕВ Константин Михайлович, род.: Тамбовская губ., Елатомский уезд. После войны жил и работал в г. Волгограде.

АРЗУКОВ Я.Т., род. в 1898 г., Тамбовская губ., Елатомский уезд, на фронте с января 1942 г.

АРИСТАРХОВ Александр Сергеевич, род. 23.04.1919 г., Тамбовская губ., Елатомский уезд. В Красную Армию призван в декабре 1939 г., ефрейтор, шофер, 24 опс, 4 ВА. Награжден орденом Отечественной войны II степени, медалями «За боевые заслуги», «За оборону Кавказа». После войны работал механиком в порту, г. Касимов.

АРИСТАРХОВ Валентин Иванович, род. в 1925 г., Рязанская губ., Сасовский уезд, на фронте с января 1943 г., мл. сержант, дальномерщик, 1391 зенап, 36 зенад, 2-й Прибалтийский фронт. На-

гражден двумя медалями «За боевые заслуги».

АРИСТАРХОВ Василий Лукьянович, род. в 1897 г., Тамбовская губ., Елатомский уезд, с. Устье, на фронте с ноября 1941 г. Награжден медалью «За победу над Германией в Великой Отечественной войне 1941–1945 гг.». Умер 26.07.1985 г.

АРИСТАРХОВ Сергей Сергеевич, род. в 1900 г., Тамбовская губ., Елатомский уезд, с. Устье, на фронте с сентября 1941 г.

АРИСТАРХОВ Степан Степанович, род. в 1909 г., Тамбовская губ., Елатомский уезд, д. Серовское, на фронте с июня 1941 г., рядовой, стрелок, 1976 сп, 314 сд, дважды ранен. Награжден орденами Отечественной войны I степени, Красной Звезды. Умер 30.06.1988 года.

АРИСТАРХОВА Мария Михайловна, род. в 1925 г., Тамбовская губ., Елатомский уезд, с. Устье, на фронте с января 1944 г., ефрейтор, писарь военной прокуратуры, 715 сп, 122 сд, Карельский, 2-й, 3-й Украинские фронты. Награждена медалью «За боевые заслуги».

АРНИКОВ Михаил Антонович, род. в 1915 г., Тамбовская губ., Елатомский уезд, с. Сасово, на фронте с июля 1941 г.

АРСЕНИН Александр Никифорович, род. в 1916 г., Тамбовская губ., Елатомский уезд. В Красную Армию призван в 1937 г. Участник советско-финляндской войны, техник-лейтенант, техник по арт. и стрелковому вооружению, 54-й линейный танковый полк, 12 гв. кд, 2-й Украинский фронт, ранен. Награжден медалью «За отвагу».

Из наградного листа: *«В боях тов. Арсенин под артиллерийским и минометным огнем противника, презирая опасность, произвел замену ствола пушки танка «Т-34», выполнив этот ремонт своими средствами, несмотря на то, что такой ремонт производится средствами ремонтной базы. Ремонт был произведен в максимально короткий срок, что обеспечило своевременный выход танка в атаку. Задачи командования всегда выполняет в срок и качественно. Практически помогает в ремонте боевых и колесных машин. Со своей бригадой тов. Арсенин произвел в районах боевых действий полка 30 ремонтов танкового орудия. Достоин награждения медалью «За отвагу». Пом. нач. тех. части по арт. снабжению ст. техник-лейтенант Лоцман. 19 сентября 1944 г.».*

АРСЕНИН Василий Андреевич, род. в 1916 г., Тамбовская губ., Елатомский уезд, с. Чубарово. Участник советско-финляндской войны. На фронтах Великой Отечественной войны с ноября 1941 года, гв. ст. сержант, коновод, разведчик, 6 гв. кк, Воронежский, Западный, 1-й Украинский фронты. Награжден двумя медалями «За боевые заслуги», медалями «За отвагу», «За победу над Германией в Великой Отечественной войне 1941–1945 гг.». После войны работал в колхозе «Победа труда».

АРСЕНИН Василий Сергеевич, род. в 1923 г., Рязанская губ., Елатомский уезд, на фронте с февраля 1941 г., рядовой, наводчик, 340 сд, 40 А, Воронежский фронт. Награжден медалью «За боевые заслуги».

АРСЕНИН Иван Андреевич, род. 23.03.1923 г., Рязанская губ., Елатомский уезд, с. Чубарово, на фронте с ноября 1941 г., сержант, ком. отд., 53 сп, дважды тяжело ранен. После войны работал в колхозе «Победа».

АРСЕНИН Петр Сергеевич, род. в 1910 г., Тамбовская губ., Елатомский уезд, д. Серовское, на фронте с августа 1945 г., рядовой, пулеметчик, 212 паб. Награжден медалью «За победу над Японией».

АРСЕНЬКИН Трофим Петрович, род. в 1902 г., Тамбовская губ., Елатомский уезд, с. Нижнее Мальцево, на фронте с 1941 г., гв. рядовой, стрелок, 82 гв. сд, трижды ранен. Участник Сталинградской битвы. Награжден медалями «За отвагу», «За боевые заслуги».

АРСЕНЮК Яков Иванович, род. 9.08.1919 г., Пензенская губ., с. Куземкино. В Красную Армию призван в октябре 1939 г. Награжден медалью «За победу над Германией в Великой Отечественной войне 1941–1945 гг.». После войны работал преподавателем в школе. Умер 11.05.2001 г.

АРСЕНЮК Яков Кузьмич, род. в 1919 г., Пензенская губ., с. Куземкино, на фронте с декабря 1941 г., ст. лейтенант, ком. бат., 928 ап, 367 сд, 14 А, Карельский фронт. Награжден орденом Крсной Звезды, медалями «За оборону Советского Заполярья», «За победу над Германией в Великой Отечественной войне 1941–1945 гг.».

АРТАМОНОВ Александр Михайлович, род. 11.04.1921 г., Тамбовская губ., Елатомский уезд, с. Нижнее Мальцево, на фронте с марта 1942 г., рядовой, стрелок, тяжело ранен. Награжден орденом Отечественной войны II степени, медалью «За победу над Германией в Великой Отечественной войне 1941–1945 гг.». После войны работал на Нижнемальцевском хим. заводе. Умер 27.09.2006 г.

Участник Парада Победы 24 июня 1945 года на Красной площади в Москве

АРТАМОНОВ Алексей Яковлевич, род. 20.06.1925 г., Рязанская губ.,

Сасовский уезд, с. Рожково, на фронте с октября 1941 г., вольнонаемный, 138 пап. В Красной Армии с февраля 1943 г., курсант 1-го Московского пулеметного училища. Награжден орденом Отечественной войны II степени, медалями «За боевые заслуги», «За оборону Москвы».

АРТАМОНОВ Андрей Васильевич, род. в 1899 г., Тамбовская губ., Елатомский уезд, гв. рядовой, ездовой, 280 гв. сп, 92 гв. сд, 3-й Украинский фронт. Награжден медалью «За отвагу».

АРТАМОНОВ Андрей Иванович, род. в 1899 г., Тамбовская губ., Елатомский уезд, с. Алешино, на фронте с 1941 г., рядовой, тяжело ранен. Награжден медалью «За победу над Германией в Великой Отечественной войне 1941–1945 гг.». После войны работал в рожковской промышленной артели «Новый путь». Умер 4.12.1959 года.

АРТАМОНОВ Василий Васильевич, род. 23.06.1926 г., Рязанская губ., Сасовский уезд, д. Колдамышево, на фронте с ноября 1943 г., мл. сержант, шофер. Награжден медалью «За победу над Германией в Великой Отечественной войне 1941–1945 гг.». После войны работал шофером в колхозе «Ударник». Умер 21.04.1978 г.

АРТАМОНОВ Василий Захарович, род. в 1902 г., Тамбовская губ., Елатомский уезд, д. Колдамышево, на фронте с 1941 г., рядовой, военный склад № 155, тяжело ранен. Награжден медалью «За победу над Германией в Великой Отечественной войне 1941–1945 гг.». Умер 24.03.1971 г.

АРТАМОНОВ Василий Захарович, род. в 1915 г., Тамбовская губ., Елатомский уезд, на фронте с января 1942 г.

АРТАМОНОВ Василий Сергеевич, род. 13.01.1922 г., Тамбовская губ., Елатомский уезд, д. Цыпляково, на фронте с 1941 г., гв. ст. сержант, ком. отд., 3-е отд. снайперского батальона, 70 А, Степной, 1-й Белорусский фронты, трижды ранен. Награжден орденом Славы III степени, медалью «За победу над Германией в Великой Отечественной войне 1941–1945 гг.». После войны работал в совхозе «Сотницынский». Умер 14.01.1987 года.

Из наградного листа: *«В бою за дер. Селижаны действовал смело и решительно, выдвигая свой пулемет на фланги, метким огнем обеспечивал продвижение роты. Первым со своим расчетом ворвался в деревню и отразил попытку противника контратаковать роту. На боевом счету имеет 6 истребленных немцев. За мужество и отвагу, проявленные в борьбе против немецких оккупантов, представляю к правительственной награде – медали «За отвагу». Командир 3-го отд. снайперского батальона майор Пищулин. 21 октября 1944 года. Достоин награждения орденом Славы III степени. Зам. нач. штаба по полит. части подполковник Дубов. 29 октября 1944 г.».*

АРТАМОНОВ Григорий Григорьевич, род. 28.12.1923 г., Рязанская губ., Елатомский уезд, с. Чубарово, на фронте с июля 1941 г., сержант, ком. отд. разведки, 366 сп, 126 сд, Западный фронт, тяжело ранен. Награжден орденом Отечественной войны II степени, медалью «За победу над Германией в Великой Отечественной войне 1941–1945 гг.». После войны работал в колхозе «Ленинский путь». Умер 28.01.2000 г.

АРТАМОНОВ Григорий Дмитриевич, род. в 1898 г., Тамбовская губ., Елатомский уезд, на фронте с июня 1942 г., рядовой, повозочный сан. роты, 3 осб, 57 сбр, Северо-Кавказский фронт. Награжден двумя медалями «За боевые заслуги».

Из наградного листа: *«В бою за село Великие Гряды под сильным дождем на расстояние 12 км вывез на своей повозке из передовой медпункта в санитарную роту 27 человек раненых. При этом сам был без пищи вторые сутки. Командир 3 осб майор Котовский. 26 марта 1943 г.».*

АРТАМОНОВ Григорий Яковлевич, род. в 1910 г., Тамбовская губ., Елатомский уезд, с. Рожково, на фронте с августа 1941 г., рядовой, наводчик, 838 ап, 291 сд, 3-й Прибалтийский фронт. Награжден медалью «За отвагу».

АРТАМОНОВ Евгений Михайлович, род. в 1901 г., Тамбовская губ., Елатомский уезд, с. Чубарово, на фронте с сентября 1941 г., 34 сд.

АРТАМОНОВ Иван Васильевич, род. в 1924 г., Рязанская губ., д. Цыпляково, на фронте с ноября 1941 г., сержант, ком. отд., 593 сп, 131 сд, Ленинградский, Прибалтийский фронты, множественные тяжелые ранения. Награжден орденом Отечественной войны II степени, медалью «За отвагу».

АРТАМОНОВ Иван Елисеевич, род. 24.08.1924 г., Рязанская губ., с. Липовка, на фронте с сентября 1942 г., рядовой, стрелок, 39 зсп, 792 рабб. Награжден медалью «За оборону Сталинграда». После войны работал в совхозе им. Клары Цеткин. Умер 27.03.1985 г.

АРТАМОНОВ Иван Илларионович, род. в 1914 г., Тамбовская губ., Елатомский уезд.

АРТАМОНОВ Иван Ильич, род. в 1914 г., Тамбовская губ., Елатомский уезд, с. Чубарово, на фронте с августа 1941 г., гв. старшина, ком. отд. саперного взвода, 173 гв.

сп, 58 гв. сд, Северный, Калининский, Степной, 1-й Белорусский, 3-й Украинский фронты, дважды тяжело ранен. Награжден орденом Красной Звезды, медалями «За отвагу», «За победу над Германией в Великой Отечественной войне 1941–1945 гг.». После войны работал шофером в колхозе. Умер в 1958 г.

Из наградного листа: *«Наградить медалью «За отвагу» гв. старшину Артамонова Ивана Ильича за то, что он 13 апреля 1944 года под артиллерийским, пулеметным и минометным огнем противника сделал на лодке несколько рейсов с пехотой через реку Днестр, чем способствовал быстрому форсированию реки подразделениями полка. 24 апреля 1944 г.».*

АРТАМОНОВ Иван Петрович, род. 4.06.1920 г., Тамбовская губ., Елатомский уезд, с. Рожково, на фронте с июня 1941 г., сержант, телефонист, 169 орс, 192 сд, Западный фронт, ранен, контужен. Награжден орденом Отечественной войны II степени, медалью «За отвагу». После войны работал в совхозе им. Клары Цеткин. Умер 1.12.1989 г.

АРТАМОНОВ Иван Фирсович, род. в 1914 г., Тамбовская губ., Елатомский уезд, д. Подостровное. В Красную Армию призван в 1938 г., ст. лейтенант, пом. нач. штаба полка по разведке, 2-й отд. особый стрелковый лыжный полк, 54 А, Ленинградский фронт. Командир партизанского отряда, осень 1941 г., Ленинградская обл. Награжден медалью «За отвагу».

АРТАМОНОВ Иван Яковлевич, род. в 1923 г., Рязанская губ., Елатомский уезд, на фронте с января 1942 г.

АРТАМОНОВ Константин Поликарпович, род. 7.11.1906 г., Тамбовская губ., Моршанский уезд, д. Воронцовка, на фронте с октября 1941 г., рядовой, 46 ап. Награжден медалью «За победу над Германией в Великой Отечественной войне 1941–1945 гг.». После войны работал преподавателем математики в школе. Умер 9.04.1986 г.

АРТАМОНОВ Михаил Семенович, род. в 1918 г., Тамбовская губ., Елатомский уезд, с. Чубарово, на фронте с июня 1941 г., рядовой, телефонист, 215 обс. Награжден орденом Отечественной войны II степени, медалью «За победу над Германией в Великой Отечественной войне 1941–1945 гг.». После войны работал комбайнером в колхозе «Ленинский путь».

АРТАМОНОВ Николай Павлович, род. в 1900 г., Тамбовская губ., Елатомский уезд, гв. рядовой, ездовой, 280 гв. сп, 92 гв. сд. Награжден медалью «За боевые заслуги».

АРТАМОНОВ Николай Яковлевич, род. в 1913 г., Тамбовская губ., Елатомский уезд, на фронте с сентября 1941 г.

АРТАМОНОВ Петр Елисеевич, род. в 1910 г., Тамбовская губ., Елатомский уезд, с. Липовка, на фронте с ноября 1941 г., гв. сержант, сапер, 1818 сап, дважды ранен. Награжден орденом Красной Звезды, медалями «За отвагу», «За взятие Берлина», «За победу над Германией в Великой Отечественной войне 1941–1945 гг.». После войны работал в колхозе «Рост социализма».

Из наградного листа: *«15 апреля 1945 года, находясь в составе разведки, под ураганным артиллерийско-минометным огнем противника участвовал в разминировании противопехотного минного поля по обеим сторонам канала Езар-Грабен (Германия), что дало возможность ведущим разведку боем пехоте и поддерживающим ее самоходным установкам полка успешно продвигаться с минимальными потерями. Под огнем противника гв. сержант Артамонов лично разминировал более 50 противопехотных мин № 2 натяжного действия. Своим смелым и решительным действием он значительно содействовал самоходным установкам полка отлично выполнить боевой приказ. За проявленные храбрость, мужество и стойкость, за обезвреженные более 50 противопехотных мин, что способствовало успешным действиям полка, достоин награждения орденом Красной Звезды. Командир 1818 сап гв. подполковник Румянцев. 18 апреля 1945 г.».*

АРТАМОНОВ Петр Иванович, род. 15.04.1925 г., Рязанская губ., Сасовский уезд, д. Подостровное, на фронте с января 1943 г., сержант, ком. отд., 1254 сп, Ленинградский, 2-й, 3-й Прибалтийские фронты, ранен. Награжден орденами Отечественной войны I, II степени, Красной Звезды, медалями «За отвагу», «За победу над Германией в Великой Отечественной войне 1941–1945 гг.». После войны работал в колхозе «Ленинский путь». Умер 13.10.2004 г.

АРТАМОНОВ Поликарп Акимович, род. 21.02.1909 г., Тамбовская губ., Елатомский уезд, д. Липовка, на фронте с октября 1941 г., рядовой. Награжден медалью «За победу над Германией в Великой Отечественной войне 1941–1945 гг.». После войны работал в совхозе им. Клары Цеткин. Умер 20.06.1992 г.

АРТАМОНОВ Семен Андреевич, род. 11.09.1915 г., Тамбовская губ., Елатомский уезд, на фронте с июня 1941 г., рядовой, Юго-Западный фронт, тяжело ранен. Награжден медалями «За отвагу», «За победу над Германией в Великой Отечественной войне 1941–1945 гг.». После войны работал

управляющим в совхозе «Сасовский». Умер 10.12.1981 г.

АРТАМОНОВ Семен Антонович, род. в 1920 г., Тамбовская губ., Елатомский уезд, с. Чубарово. В Красную Армию призван в 1940 году, сержант, шофер, 463 зенап, 41 зенад, Волховский фронт. Награжден медалями «За боевые заслуги», «За оборону Ленинграда», «За победу над Германией в Великой Отечественной войне 1941–1945 гг.».

АРТАМОНОВ Сергей Васильевич, род. в 1920 г., Тамбовская губ., Елатомский уезд, д. Колдамышево, на фронте с июля 1941 г., рядовой, артиллерист, 150 ап, тяжело ранен. Награжден орденом Отечественной войны II степени, медалью «За победу над Германией в Великой Отечественной войне 1941–1945 гг.». После войны работал в колхозе «Ударник».

АРТАМОНОВ Тимофей Викулович, род. в 1910 г., Тамбовская губ., Елатомский уезд, с. Цыпляково, на фронте с октября 1941 г., рядовой, стрелок, тяжело ранен. Награжден медалью «За победу над Германией в Великой Отечественной войне 1941–1945 гг.». После войны работал в колхозе им. Горького.

АРТАМОНОВ Трофим Григорьевич, род. в 1921 г., Тамбовская губ., Елатомский уезд, с. Рожково, на фронте с августа 1941 г., сержант, ком. радиоотделения, 1280 зенап, 11 гв. А, 3-й Белорусский фронт, тяжело ранен. Награжден орденом Отечественной войны II степени, медалями «За отвагу», «За победу над Германией в Великой Отечественной войне 1941–1945 гг.». После войны работал в совхозе им. Клары Цеткин.

АРТАМОНОВ Федор Иванович, род. в 1913 г., Тамбовская губ., Елатомский уезд, с. Колдамышево. В Красную Армию призван в сентябре 1935 года, гв. майор, зам. ком. бат. по полит. части, 2 гв. тбр, 33 А, Западный фронт. Награжден орденами Отечественной войны II степени, Красной Звезды.

Из наградного листа: *«За время боев с 22.02. по 5.03.1943 года за высоту 226,6, за деревни Ливадия и Ясенок тов. Артамонов беспрерывно находился в боевых порядках батальона и личным примером увлекал танкистов в бой. 22.03.1943 года тов. Артамонов под сильным артиллерийским и пулеметным огнем противника умело организовал постройку переправы через водный рубеж, чем обеспечил быстрое продвижение танков на штурм высоты 226,6...В результате умелого партийно-политического обеспечения боевых операций на протяжении всех боев бесперебойно снабжались боевые подразделения боеприпасами, горячим питанием непосредственно на поле боя. Достоин правительственной награды – ордена Красной Звезды. Начальник политотдела 2-й гв. танковой бригады гв. подполковник Стрыжков. 25 апреля 1943 г.».*

АРТЕЛЬНОВ Александр Павлович, род. в 1910 г., Тамбовская губ., Елатомский уезд, с. Сасово, ст. сержант, машинист паровоза. Награжден орденом Отечественной войны II степени, медалью «За победу над Германией в Великой Отечественной войне 1941–1945 гг.».

АРТЕЛЬНОВ Николай Федорович, род. в 1925 г., Рязанская губ., Сасовский уезд, на фронте с января 1943 г., ефрейтор, стрелок, 757 сп, 222 сд, 33 А, Западный, 2-й Белорусский фронты, ранен. Награжден орденом Красной Звезды, медалью «За отвагу».

АРТЕМОВ Алексей Григорьевич, род. 21.12.1923 г., Рязанская губ., Елатомский уезд, д. Елизаветовка, на фронте с октября 1941 г., гв. мл. сержант, нач. центральной телефонной станции, 281 гв. сп, 93 гв. сд, Степной, 2-й Украинский фронты, множественные ранения. Награжден орденами Отечественной войны II степени, Красной Звезды, двумя медалями «За отвагу», медалью «За победу над Германией в Великой Отечественной войне 1941–1945 гг.». После войны работал нач. путевой колонны на ж/д ст. Сасово.

Из наградного листа: *«25 марта 1945 года при форсировании реки Грон (Чехословакия) под сильным артиллерийским и пулеметным огнем противника устранил 20 обрывов телефонной линии, чем обеспечил бесперебойную связь командованию полка с переправившимися на правый берег стрелковыми подразделениями. Достоин награждения орденом Красной Звезды. Командир 281 гв. сп гв. подполковник Ефремов. 31 марта 1945 г.».*

АРТЕМОВ Алексей Яковлевич, род. в 1924 г., Рязанская губ., д. Елизаветовка, на фронте с августа 1942 г., ст. сержант, 46 гв. сд, Западный фронт, тяжело ранен. Награжден медалью «За отвагу». После войны работал в колхозе им. Калинина.

АРТЕМОВ Василий Иванович, род. в 1918 г., Тамбовская губ., Елатомский уезд, на фронте с января 1942 г.

АРТЕМОВ Василий Григорьевич, род. в 1923 г., Рязанская губ., Елатомский уезд, д. Ужово, на фронте с апреля 1942 г., мл. сержант, ком. отд., 1099 сп, 326 сд, 10 А, Западный фронт, ранен. Награжден медалью «За отвагу».

АРТЕМОВ Василий Семенович, род. в 1918 г., Тамбовская губ., Елатомский уезд, с. Вялсы. В Красную Армию призван в 1939 г.,

на фронте с июня 1941 г., гв. майор, летчик, 12 гв. иап. Награжден орденами Отечественной войны I степени, Красного Знамени, Красной Звезды, медалями «За оборону Москвы», «За победу над Германией в Великой Отечественной войне 1941–1945 гг.».

АРТЕМОВ Иван Семенович, род. в 1908 г., Тамбовская губ., Елатомский уезд, с. Вялсы, рядовой, стрелок. После войны работал токарем в паровозном депо г. Сасово.

АРТЕМОВ Иван Филиппович, род. в 1904 г., Тамбовская губ., Елатомский уезд, д. Серовское, рядовой, стрелок, 177 сп, 236 сд, 3-й Украинский фронт. Награжден медалью «За отвагу».

АРТЕМОВ Иван Яковлевич, род. в 1922 г., Тамбовская губ., Елатомский уезд, д. Елизаветовка, на фронте с 1944 г., рядовой, в/ч 36975. Награжден орденом Отечественной войны II степени.

АРТЕМОВ Павел Иванович, род. в 1901 г., Тамбовская губ., Елатомский уезд, с. Вялсы, на фронте с сентября 1941 г., 34 сд.

АРТЕМОВ Петр Устинович, род. в 1923 г., Рязанская губ., Елатомский уезд, на фронте с 1941 г., рядовой, радиотелефонист, Западный фронт. Награжден медалью «За отвагу».

АРТЕМОВ Сергей Арсентьевич, род. в 1923 г., Рязанская губ., Елатомский уезд, с. Вялсы, на фронте с августа 1942 г., сержант, механик, 206 орс, 194 иад, 3-й Украинский фронт. Награжден медалью «За боевые заслуги».

АРТЕМОВ Серафим Григорьевич, род. в 1904 г., Тамбовская губ., Елатомский уезд, на фронте с сентября 1941 г., сержант, 9 исапбр, Юго-Западный, Степной, Южный, Воронежский, 1-й, 4-й Украинские фронты. Награжден медалью «За отвагу».

АРТЕМОВ Степан Романович, род. в 1912 г., Тамбовская губ., Елатомский уезд, с. Вялсы, на фронте с июня 1942 г., рядовой, военно-полевая почта № 2091. Награжден орденом Отечественной войны II степени. После войны работал конюхом в совхозе им. Клары Цеткин.

АРТЕМЬЕВ Михаил Иванович, род. в 1925 г., Рязанская губ., Сасовский уезд, д. Серовское. Награжден орденом Отечественной войны II степени.

АРТЮКОВ Николай Петрович, род. в 1924 г., Рязанская губ., с. Сасово. Награжден орденом Отечественной войны II степени. После войны работал в колхозе им. Кирова, Ермишинский р-н.

АРТЮНИН Павел Матвеевич, род. в 1900 г., Тамбовская губ., Елатомский уезд, с. Огаревские Выселки, на фронте с сентября 1941 г., 352 ад.

АРТЮХ Иван Федосеевич, род. 24.09.1902 г., Полтавская губ., с. Искровка, на фронте с июля 1941 г., краснофлотец, автоматчик, писарь, 1268-я воинская маршевая часть, тяжело ранен. Награжден медалью «За отвагу».

АРТЮХИН Алексей Степанович, род. в 1926 г., Рязанская губ., Сасовский уезд, д. Подостровное, на фронте с ноября 1943 г., мл. сержант, радиоспециалист. Награжден медалью «За победу над Германией в Великой Отечественной войне 1941–1945 гг.». После войны работал в конторе коммунальных предприятий.

АРХИПОВ Алексей Тимофеевич, род. в 1920 г., Тамбовская губ., Елатомский уезд, д. Липовка, на фронте с 1941 г., гв. рядовой, минометчик, 191 гв. сп, 64 гв. сд, Ленинградский фронт, ранен. Награжден орденом Славы III степени, медалями «За отвагу», «За оборону Ленинграда».

Из наградного листа: *«В бою с немецкими захватчиками за населенный пункт Эдру 20.09.1944 года заметил группу немцев, пробравшихся в наш тыл. Завязав с ними бой, трех из них уничтожил и двух взял в плен. Достоин правительственной награды – ордена Славы III степени. Командир 191 гв. сп гв. подполковник Игнатьев. 26 сентября 1944 г.».*

АРХИПОВ Андрей Петрович, род. в 1925 г., Рязанская губ., Сасовский уезд.

АРХИПОВ Аполлон Петрович,



род. 25.08.1925 г., Рязанская губ., Сасовский уезд, с. Шевали-Майданы, на фронте с января 1943 г., сержант, разведчик-наблюдатель, 176 тгабр, 1-й Белорусский фронт. Участвовал в боях за освобождение Кракова, Варшавы, штурме Берлина. Награжден орденами Отечественной войны I, II степени, медалями «За отвагу», «За боевые заслуги», «За освобождение Варшавы», «За взятие Берлина», «За победу над Германией в Великой Отечественной войне 1941–1945 гг.». Умер в 2001 г.

АРХИПОВ Василий Данилович, род. в 1924 г., Рязанская губ., с. Старое Березово, на фронте с августа 1942 г., сержант, ком. отд. автоматчиков, 111 тбр, 25 тк, 1-й Украинский фронт, ранен. Награжден орденом Славы II, III степени, медалью «За отвагу».

Из наградного листа: *«...Разведчик тов. Архипов получил задачу с группой автоматчиков разведать район в 50 метрах от обороны*

противника и скрытый подход к ним. Тов. Архипов задание выполнил на отлично, а на рассвете 10.09.1944 года, сосредоточив по скрытому подходу подразделение, автоматчики неожиданно для врага пошли в атаку и выбили врага с выгодной позиции без потерь, нанеся врагу большой урон. Отделение тов. Архипова в этом бою уничтожило до 25 фрицев, выбив немцев из трех траншей. За отличное выполнение заданий, за умелое командование в бою и за личное мужество и отвагу тов. Архипов достоин правительственной награды – ордена Славы II степени. Командир ст. лейтенант Антипкин. 20 октября 1944 г.».

АРХИПОВ Герасим Андреевич, род. в 1913 г., Тамбовская губ., Елатомский уезд, с. Ласицы, на фронте с сентября 1942 г., старшина, зав. делопроизводством, 260-я бригада морской пехоты. Награжден орденом Отечественной войны II степени, медалями «За боевые заслуги», «За оборону Ленинграда», «За победу над Германией в Великой Отечественной войне 1941–1945 гг.». После войны работал зав. складом в межрайонной строительной организации.

АРХИПОВ Дмитрий Михайлович, род. в 1909 г., Тамбовская губ., Елатомский уезд, с. Шевали-Майданы, на фронте с октября 1942 г. Награжден медалями «За победу над Германией в Великой Отечественной войне 1941–1945 гг.», «За победу над Японией».

АРХИПОВ Иван Данилович, род. 1.02.1909 г., Тамбовская губ., Елатомский уезд, с. Старое Березово, на фронте с октября 1941 г., рядовой, ездовой, 968 сп. Награжден орденом Отечественной войны II степени, медалями «За победу над Германией в Великой Отечественной войне 1941–1945 гг.», «За победу над Японией». После войны работал на Сасовском заводе узлов и деталей. Умер 29.08.1990 года.

АРХИПОВ Михаил Андреевич, род. в 1915 г., Тамбовская губ., Елатомский уезд, с. Ласицы, на фронте с июля 1941 г., капитан, инженер по ремонту автотранспорта, 2-й Белорусский фронт. Награжден орденом Отечественной войны II степени.

АРХИПОВ Петр Андреевич, род. в 1904 г., Тамбовская губ., Елатомский уезд, с. Ласицы, на фронте с декабря 1941 г., ст. сержант, ст. повар, 539 сп, 108 сд, 2-й Белорусский фронт, ранен. Награжден медалями «За отвагу», «За победу над Германией в Великой Отечественной войне 1941–1945 гг.».

АРХИПОВ Роман Андреевич, род. в 1914 г., Рязанская губ., Касимовский уезд, с. Кочемары, на фронте с июля 1941 г., рядовой, стрелок, 794 сп. Награжден медалью «За победу над Германией в Великой Отечественной войне 1941–1945 гг.». После войны работал возничим в райпотребсоюзе.

АРХИПОВ Семен Иванович, род. в 1926 г., Рязанская губ., Сасовский уезд, с. Поляки-Майданы, на фронте с 1943 г., мл. сержант, пом. ком. взвода, 267 сп, 272 сд, 2 гв. А, 1-й Прибалтийский фронт. Участвовал в боях в Восточной Пруссии. Награжден медалями «За отвагу», «За победу над Германией в Великой Отечественной войне 1941–1945 гг.».

АРХИПОВ Сергей Захарович, род. в 1921 г., Тамбовская губ., Елатомский уезд, с. Ласицы, на фронте с марта 1942 г., ст. сержант, дважды ранен. Награжден орденом Отечественной войны II степени, медалью «За победу над Германией в Великой Отечественной войне 1941–1945 гг.».

АРХИПОВ Степан Корнилович, род. 25.12.1904 г., Самарская губ., д. Чурюмов Угол, на фронте с марта 1943 г. Награжден медалью «За победу над Германией в Великой Отечественной войне 1941–1945 гг.». Умер 2.11.1981 г.

АРХИПЦЕВ Михаил Александрович, род. в 1918 г., г. Владивосток. В Красную Армию призван в сентябре 1938 г., на фронте с декабря 1941 г., рядовой, ст. писарь, 339 гв. сп, 120 гв. сд, Западный, 3-й Белорусский фронты, дважды ранен. Участвовал в боях за г. Кенигсберг. Награжден орденом Отечественной войны I степени, медалями «За боевые заслуги», «За победу над Германией в Великой Отечественной войне 1941–1945 гг.». После войны работал пом. машиниста грузоподъемного крана в локомотивном депо ж/д ст. Сасово.

АРШИНОВ Валентин Алексеевич, род. в 1924 г., Рязанская губ., Сасовский уезд, с. Потапьево, на фронте с 1943 г., мл. сержант, ком. отд., 233 сп, 97 сд, Калининский фронт. Награжден медалью «За отвагу».

АСАВИН Иван Матвеевич, род. в 1916 г., Тамбовская губ., Елатомский уезд, с. Салтыково, на фронте с 1941 г., сержант, шофер, 4 гв. минп. Награжден орденом Красной Звезды, медалями «За отвагу», «За победу над Германией в Великой Отечественной войне 1941–1945 гг.».

АСАВИН Матвей Григорьевич, род. в 1897 г., Тамбовская губ., Елатомский уезд, с. Салтыково, на фронте с октября 1941 г., рядовой, повозочный, 619 ап, 179 сд, 4 Уд. А, Ленинградский фронт. Награжден медалью «За отвагу».

АСАВИНА Анна Матвеевна, род. в 1922 г., Тамбовская губ., Елатомский уезд, с. Салтыково, на фрон-

те с 1943 г., ефрейтор. Награждена медалью «За боевые заслуги».

АСАНОВ Василий Григорьевич, род. 22.08.1924 г., Рязанская губ., с. Новое Березово, на фронте с сентября 1942 г., рядовой, минометчик, 250 публ, дважды ранен. После войны работал в колхозе «Правда». Умер 26.11.1992 г.

АСЕЕВ Александр Андреевич, род. в 1916 (1918) г., Тамбовская губ., Елатомский уезд, с. Сасово, на фронте с 1941 г., рядовой, шофер, 27 гв. ттп, Центральный фронт. Награжден медалями «За боевые заслуги», «За победу над Германией в Великой Отечественной войне 1941–1945 гг.». После войны работал шофером в Сасовском летном училище гражданской авиации.

АСЕЕВ Александр Павлович, род. в 1920 г., Тамбовская губ., Елатомский уезд, с. Сасово. В Красную Армию призван в 1939 г., ст. сержант, мостовик-монтажник, 24 ждр, 23 ждбр, Украинский фронт. Награжден орденом Отечественной войны II степени, медалями «За боевые заслуги», «За победу над Германией в Великой Отечественной войне 1941–1945 гг.». После войны работал кондуктором на ж/д ст. Сасово.

АСЕЕВ Василий Андреевич, род. в 1922 г., Тамбовская губ., Елатомский уезд, на фронте с августа 1942 г., рядовой, автоматчик, 1180 сп, 350 сд, 94 ск, 1 гв. А, Юго-Западный, 1-й Украинский фронты, тяжело ранен. Награжден орденом Славы III степени, медалью «За отвагу».

Из наградного листа: *«Автоматчик Асеев Василий Андреевич за время наступательных боев полка действовал смело и решительно, воодушевляя личным примером группу бойцов на разгром фашистских оккупантов. Лично в этих боях огнем из своего автомата уничтожил 14 немецких солдат. Во время контратаки противника тов. Асеев первым поднялся в атаку, личным мужеством воодушевил остальных бойцов, и атака немцев была отбита. В этом бою тов. Асеев был тяжело ранен, но, превозмогая боль, оставался на поле боя до полного выполнения задания, после чего был эвакуирован в госпиталь. За проявленные мужество и отвагу достоин правительственной награды – ордена Отечественной войны I степени. Командир 1180 сп подполковник Скепенко. 1 сентября 1944 г.».*

АСЕЕВ Виктор Георгиевич, род. в 1917 г., Тамбовская губ., Елатомский уезд, с. Сасово, на фронте с 1941 г., техник-лейтенант, ком. эксплуатационного взвода, 7 раб, 6 ВА, Северо-Западный, Белорусский фронты, ранен. Награжден орденами Отечественной войны II степени, Красной Звезды, медалями «За освобождение Варшавы», «За победу над Германией в Великой Отечественной войне 1941–1945 гг.». После войны работал в Сасовском летном училище гражданской авиации.

Из наградного листа: *«...Тов. Асееву была поставлена задача – в течение двух суток построить КП, благодаря хорошей организации труда он выполнил эту задачу за одни сутки. Под его руководством сделано 50 рулежных дорожек, протяженностью в 3500 м, расширена полоса на 70 м. В период весенней распутицы личный состав взвода в течение двух суток, днем и ночью, работал по просушке аэродрома. В результате чего за трое суток аэродром был высушен и годен для всех типов самолетов. Систематически проводит воспитательную работу среди личного состава взвода. В результате чего дисциплина среди личного состава хорошая, не имелось ни одного случая чрезвычайного происшествия. Тов. Асеев заслуживает правительственной награды – ордена Красной Звезды. Командир 74 бао подполковник Некипелов. 22 апреля 1944 г.».*

АСЕЕВ Владимир Александрович, род. 25.12.1923 г., Рязанская губ., Елатомский уезд, с. Сасово, на фронте с мая 1942 г., ст. сержант, телеграфист, 979 обс, 67 ск. Награжден орденом Отечественной войны II степени, медалями «За боевые заслуги», «За победу над Германией в Великой Отечественной войне 1941–1945 гг.». После войны работал мастером на Сасовском машиностроительном заводе.

АСЕЕВ Иван Егорьевич, род. в 1908 г., Тамбовская губ., Елатомский уезд, с. Сасово, сержант.

АСЕЕВ Николай Александрович, род. в 1927 г., Рязанская губ., Сасовский уезд, с. Сасово, на фронте с 1944 г., рядовой, шофер, 50 ап. Награжден медалью «За победу над Германией в Великой Отечественной войне 1941–1945 гг.». После войны работал техником в Сасовском летном училище гражданской авиации.

АСЕЙКИН Алексей Филиппович, род. в 1917 г., Тамбовская губ., Елатомский уезд, с. Саблино, на фронте с августа 1942 г., гв. рядовой, артиллерист, 21 гв. минбр, Калининский, Воронежский, 2-й Прибалтийский фронты, ранен. Участвовал в боях за освобождение Украины, воевал в Восточной Пруссии. Награжден орденом Отечественной войны II степени, медалями «За отвагу», «За взятие Кенигсберга», «За победу над Германией в Великой Отечественной войне 1941–1945 гг.». После войны работал оператором на Сасовском мясокомбинате.

Из наградного листа: *«28.09.1944 года под сильным арт.-минометным огнем противника дивизион производил перезарядку орудий для второго залпа. До открытия огня*

оставалось 15 минут. В это время налетела вражеская авиация и стала бомбить боевые порядки артиллерии в непосредственной близости от ОП дивизиона. Личный состав, не слыша команды из-за разрывов снарядов и бомб, укрылся в ровиках, что грозило срывом нашего огня. Тогда тов. Асейкин по своей инициативе организовал свой расчет и стал перезаряжать орудие. Его примеру последовали другие расчеты орудий, залп был подготовлен и произведен своевременно, нанеся противнику большой урон в живой силе. Достоин правительственной награды – ордена Красной Звезды. Командир 2-го дивизиона гв. майор Чекрыгин. 6 октября 1944 года. Наградить медалью «За отвагу». Командующий 21 гв. мбр гв. полковник К.Г. Сердобольский. 16 октября 1944 г.».

АСЕЙКИН Андрей Яковлевич, род. в 1896 г., Тамбовская губ., Елатомский уезд, с. Саблино, на фронте с ноября 1941 г., рядовой, 655 бао.

АСЕЙКИН Михаил Филиппович, род. в 1901 г., Тамбовская губ., Елатомский уезд, на фронте с 1941 г., мл. сержант, моторист, 503 шап, 206 шад, 7 шак, 1-й, 2-й Прибалтийские фронты. Награжден медалью «За боевые заслуги».

АСЕЙКИН Николай Семенович, род. в 1913 г., Тамбовская губ., Елатомский уезд, на фронте с июня 1941 г., ст. сержант, бригадир, 36-я автотракторная ремонтная база, Западный фронт. Награжден медалью «За боевые заслуги».

АСЕЙКИН Федор Филиппович, род. в 1904 г., Тамбовская губ., Елатомский уезд.

АСТАФЬЕВ Иван Платонович, род. 11.09.1923 г., Саратовская губ., Калачинский уезд, с. Перфилово, на фронте с мая 1942 г., ефрейтор, артиллерист, 53 осбр, Волховский фронт. Награжден орденом Отечественной войны II степени, медалью «За отвагу». После войны работал слесарем на Сасовском машиностроительном заводе.

АСТАФЬЕВ Константин Васильевич, род. в 1925 г., Рязанская губ., Сасовский уезд, с. Сотницыно.

АСТАФЬЕВ Николай Семенович, род. в 1916 г., Тамбовская губ., Елатомский уезд, д. Воскресенка, на фронте с декабря 1941 г.

АСТАХОВ Александр Арсеньевич, род. в 1918 г., Тамбовская губ., Елатомский уезд, д. Петровка. В Красную Армию призван в 1940 году, на фронте с июня 1941 г., ефрейтор, ком. отд., 343 сд, 50 А, Северо-Западный фронт. Награжден орденом Красной Звезды, медалями «За отвагу», «За победу над Германией в Великой Отечественной войне 1941–1945 гг.». После войны работал электромонтером в колхозе «Дружба».

АСТАХОВ Андрей Арсентьевич, род. 10.01.1921 г., Тамбовская губ., Елатомский уезд, с. Верхне-Никольское, на фронте с 1941 г., рядовой, ст. телефонист, 214 апабр, 1-й Дальневосточный фронт. Участник войны с Японией. Награжден медалями «За боевые заслуги», «За победу над Германией в Великой Отечественной войне 1941–1945 гг.». После войны работал трактористом в совхозе «Майдановский». Умер 15.08.1998 года.

АСТАХОВ Андрей Васильевич, род. в 1921 г., Тамбовская губ., Елатомский уезд, с. Верхне-Никольское. Награжден орденом Отечественной войны II степени.

АСТАХОВ Андрей Иванович, род. в 1924 г., Рязанская губ., д. Петровка, на фронте с августа 1942 года, рядовой, стрелок, 443 сп, ранен. Награжден орденом Отечественной войны II степени, После войны работал в совхозе «Лейный».

АСТАХОВ Григорий Яковлевич, род. в 1915 г., Тамбовская губ., Елатомский уезд, д. Петровка, на фронте с октября 1941 г., сержант, ст. писарь, 744 сп, 149 сд, 65 А, Центральный фронт. Награжден медалями «За отвагу», «За боевые заслуги».

АСТАХОВ Е.Е., род. в 1897 г., Тамбовская губ., Елатомский уезд, на фронте с января 1942 г.

АСТАХОВ Е.А., род. в 1915 г., Тамбовская губ., Елатомский уезд, на фронте с декабря 1941 г., 427 сб.

АСТАХОВ Иван Евдокимович, род. в 1926 г., Рязанская губ., Сасовский уезд, на фронте с ноября 1943 г., рядовой, линейный надсмотрщик, 470 олсб, 5 гв. А, 1-й Украинский фронт, дважды ранен. Награжден медалью «За отвагу».

АСТАХОВ Илья Михайлович, род. в 1916 г., Тамбовская губ., Елатомский уезд, на фронте с 1943 года, рядовой, подносчик мин, 13 опаб, 54 УР, 27 А, 1-й Украинский фронт, ранен. Награжден медалью «За боевые заслуги».

АСТАХОВ Михаил Иванович, род. в 1926 г., Рязанская губ., Сасовский уезд, д. Петровка, на фронте с ноября 1943 г., рядовой, стрелок. Награжден медалью «За победу над Германией в Великой Отечественной войне 1941–1945 гг.». После войны работал в совхозе «Лейный».

АСТАХОВ Михаил Сергеевич, род. в 1911 г., Тамбовская губ., Елатомский уезд, с. Малый Студенец, на фронте с июня 1941 г., рядовой, плотник-мостовик, 29 ждбр. Награжден орденом Красной Звезды.

Из наградного листа: «*...При восстановлении железнодорожного моста через реку Десна на участке Брест–Черемха, работая на*

устройстве опор, выполнял дневные задания на 200–250%. Ему поручаются самые сложные плотничные работы, которые он всегда выполняет досрочно и с отличным качеством. Своим доблестным трудом и систематическим перевыполнением норм способствует восстановлению мостов в срок и досрочно. Заслуживает награждения орденом Красной Звезды. Командир батальона подполковник Далецкий. 14 августа 1944 г.».

АСТАХОВ Михаил Сергеевич, род. в 1918 г., Тамбовская губ., Елатомский уезд, д. Петровка, на фронте с декабря 1942 г., ефрейтор, кавалерист. Награжден орденом Отечественной войны I степени. После войны работал токарем на Сасовской ткацкой фабрике.

АСТАХОВ Петр Абрамович, род. в 1909 г., Тамбовская губ., Елатомский уезд, д. Петровка, на фронте с июля 1941 г., гв. старшина, пом. ком. взвода, 253 гв. сп, 85 гв. сд, 2-й Прибалтийский фронт, трижды ранен. Награжден двумя медалями «За отвагу».

АСТАХОВ Петр Григорьевич, род. в 1914 г., Тамбовская губ., Елатомский уезд, д. Петровка, на фронте с ноября 1941 г., ефрейтор, разведчик, 913 ап, 344 сд, 1 ск, 1 Уд. А, Ленинградский, Западный, 3-й Белорусский, 1-й, 2-й Прибалтийские фронты. Награжден орденами Отечественной войны II степени, Славы III степени, медалями «За оборону Москвы», «За победу над Германией в Великой Отечественной войне 1941–1945 гг.». После войны работал в Кустаревском лесничестве.

Из наградного листа: *«Расчет орудия, в котором состоит тов. Астахов, перед рекой Днепр получил боевую задачу: выкатить орудие на прямую наводку и вести огонь по отступающему противнику и его автотранспорту. Ведя огонь прямой наводкой, орудие уничтожило одну автомашину с 6 гитлеровцами. В бою 17 июля с закрытой позиции его орудие уничтожило до 20 гитлеровцев, 2 пулеметные точки и отбило две контратаки противника. Несмотря на бомбардировку с воздуха, орудие огня не прекращало. За проявленные отвагу и мужество достоин правительственной награды – ордена Красной Звезды. Командир 913 ап подполковник Кострюков. 18 июля 1944 г. Красноармеец Астахов Петр Григорьевич достоин правительственной награды – ордена Славы III степени. Командующий артиллерией 344 сд подполковник Савченко. 21 июля 1944 г.».*

АСТАХОВ Сергей Степанович, род. в 1925 г., Рязанская губ., Шацкий уезд, д. Студеновка, на фронте с января 1943 г., гв. ст. сержант, механик-водитель танка «Т-34», 15 гв. тбр, 1 гв. тк, 1-й Белорусский фронт, ранен, контужен. Участвовал в форсировании реки Нарев. Награжден орденом Отечественной войны I степени, медалями «За отвагу», «За освобождение Варшавы», «За победу над Германией в Великой Отечественной войне 1941–1945 гг.». После войны работал машинистом электровоза в локомотивном депо ж/д ст. Сасово.

АСТАХОВ Федор Абрамович, род. в 1925 г., Рязанская губ., Сасовский уезд, д. Петровка.

АСТАХОВ Федор Васильевич, род. в 1905 г., Тамбовская губ., Елатомский уезд, с. Малый Студенец, на фронте с 1941 г., рядовой, сапер, Ленинградский фронт, ранен. Награжден медалями «За отвагу», «За оборону Ленинграда», «За победу над Германией в Великой Отечественной войне 1941–1945 гг.». После войны работал в колхозе «Вперед». Умер 28.10.1977 г.

АСТАХОВ Федор Васильевич, род. в 1916 г., Тамбовская губ., Елатомский уезд, с. Высокое, ефрейтор, стрелок, ранен. Награжден медалью «За победу над Германией в Великой Отечественной войне 1941–1945 гг.». После войны работал в Кустаревском лесничестве.

АСТАХОВ Фрол Семенович, род. в 1923 г., Рязанская губ., Елатомский уезд, на фронте с 1942 г., мл. лейтенант медслужбы, фельдшер, 44 мсбр, 1 тк, Юго-Западный, Западный фронты, ранен. Награжден медалью «За отвагу».

АСТАШКИН Иван Федорович, род. в 1923 г., Рязанская губ., Елатомский уезд, с. Шевали-Майданы, на фронте с декабря 1941 г., рядовой, 3 Уд. А, тяжело ранен. Награжден медалью «За отвагу».

АСЮНЬКИН Иван Александрович, род. в 1922 г., Тамбовская губ., Елатомский уезд, с. Малый Студенец, на фронте с июля 1943 года, рядовой, понтонер, 18 ompомб. Награжден орденом Красной Звезды, медалями «За оборону Ленинграда», «За освобождение Праги».

АСЮНЬКИН Иван Яковлевич,



род. 29.08.1914 г., Тамбовская губ., Елатомский уезд, с. Малый Студенец. В Красную Армию призван в 1936 г., на фронте с июня 1941 г., ст. лейтенант, пом. ком. бат., Западный, Волховский, Ленинградский, 3-й Прибалтийский фронты. Награжден орденом Отечественной войны II степени, медалями «За отвагу», «За оборону Москвы», «За оборону Ленинграда», «За победу над Германией в Великой Отечественной войне 1941–1945 гг.». После войны работал зам. председателя колхоза «Большевик». Умер 25.07.1997 г.

АСЮНЬКИН Федор Васильевич, род. в 1907 г., Тамбовская губ., Елатомский уезд, с. Малый Сту-

денец, рядовой, 587 сп, ранен. Награжден медалью «За победу над Германией в Великой Отечественной войне 1941–1945 гг.». Умер в 1958 г.

АСЯЕВ Андрей Андреевич, род. в 1925 г., Рязанская губ., Сасовский уезд, с. Татарниково, на фронте с января 1943 г., ст. сержант, ком. отд., 646 сп, 152 сд. Награжден орденом Славы III степени, медалью «За победу над Германией в Великой Отечественной войне 1941–1945 гг.». После войны работал столяром в Сасовской районной больнице.

АТЕЙФ Акнатул Салаханович, род. в 1904 г., Тамбовская губ., Елатомский уезд, д. Воскресенка, на фронте с января 1942 г.

АТЯСОВ Иван Иванович, род. в 1921 г., Тамбовская губ., Елатомский уезд, с. Глядково. В Красную Армию призван в октябре 1940 г., сержант, ст. мастер. Участник войны с Японией. Награжден орденом Отечественной войны II степени. После войны работал кочегаром на Сасовском молкомбинате. Умер 31.05.1999 г.

АУЛОВ Иван Александрович, род. в 1922 г., Тамбовская губ., с. Первомайское, на фронте с января, механик электрооборудования, 644 нбап, Западный фронт. Награжден двумя медалями «За боевые заслуги». После войны работал слесарем на Кустаревском заводе узлов и деталей.

АУШКИН Петр Куприянович, род. в 1903 г., Тамбовская губ., Елатомский уезд, с. Рожково, рядовой, дважды ранен. Награжден медалью «За победу над Германией в Великой Отечественной войне 1941–1945 гг.». После войны работал в колхозе «Новый путь». Умер 3.08.1947 г.

АФАНАСЬЕВ Анатолий Иванович, род. в 1926 г., Смоленская губ., Сычевский уезд, с. Борщевка, на фронте с ноября 1943 г., гв. рядовой, подносчик патронов, 6 гв. мехбр, 2 гв. мехк, 2-й Украинский фронт. Награжден медалями «За отвагу», «За взятие Будапешта», «За взятие Вены», «За освобождение Праги».

АФАНАСЬЕВ Вадим Иванович, род. в 1914 г., Тамбовская губ., Елатомский уезд. В Красную Армию призван в 1936 г., майор, ком. полка, 911 ап, 340 сд, 38 А, Центральный, 1-й, 4-й Украинские фронты, тяжело ранен. Награжден орденом Отечественной войны II степени, тремя орденами Красного Знамени, орденами Александра Невского, Красной Звезды, медалями «За боевые заслуги», «За победу над Германией в Великой Отечественной войне 1941–1945 гг.».

АФАНАСЬЕВ Василий Тимофеевич, род. 25.05.1923 г., Рязанская губ., Елатомский уезд, с. Пичкиряево, на фронте с октября 1941 года, рядовой, пулеметчик, 76 сп. Награжден медалью «За победу над Германией в Великой Отечественной войне 1941–1945 гг.».

АФАНАСЬЕВ Иван Дмитриевич, род. 19.01.1915 г., на фронте с марта 1942 г., рядовой, дважды тяжело ранен. Награжден медалью «За победу над Германией в Великой Отечественной войне 1941–1945 гг.». После войны работал шофером в автоколонне. Умер 7.06.1998 г.

АФАНАСЬЕВ Иван Степанович, род. в 1916 г., Орловская губ., Измалковский уезд, д. Мульгино, на фронте с июня 1941 г., рядовой, артиллерист, 37 тп. Награжден медалью «За победу над Германией в Великой Отечественной войне 1941–1945 гг.». После войны работал зав. складом на Сасовской межстройбазе.

АФАНАСЬЕВ Тимофей Тимофеевич, род. 14.02.1926 г., Рязанская губ., Сасовский уезд, с. Пичкиряево, на фронте с ноября 1943 г., рядовой, автоматчик, 545 сп, 389 сд, 1-й Украинский фронт, тяжело ранен. Награжден орденом Отечественной войны I, II степени, медалями «За отвагу», «За победу над Германией в Великой Отечественной войне 1941–1945 гг.». После войны работал в совхозе «Пичкиряевский». Умер 27.10.2000 г.

АФАНАСЬЕВА Валентина Михайловна, род. 20.07.1920 г., Белорусская ССР, Минская губ., д. Веркушино, на фронте с 1941 г., медсестра, партизанский отряд. Награждена медалями «Партизану Отечественной войны» II степени, «За победу над Германией в Великой Отечественной войне 1941–1945 гг.». После войны работала медсестрой в хирургическом отделении Сасовской центральной районной больницы. Умерла в 1979 г.

АФОНЕНКО Иван Семенович, род. в 1912 г., Тамбовская губ., Елатомский уезд, с. Верхне-Никольское, на фронте с июня 1941 года, ст. сержант, пом. ком. взвода, 259 сп, 179 сд, 43 А, 1-й Прибалтийский фронт, ранен. Награжден медалью «За отвагу». Умер в 1953 г.

АФОНИН Александр Григорьевич, род. в 1918 г., Тамбовская губ., Елатомский уезд, с. Любовниково, на фронте с 1941 г., лейтенант, парторг, 233 сп, 97 сд, 5 А, Западный, 3-й Белорусский фронты, ранен. Награжден орденом Красной Звезды, медалями «За боевые заслуги», «За оборону Москвы», «За победу над Германией в Великой Отечественной войне 1941–1945 гг.».

АФОНИН Александр Иванович, род. в 1914 г., Тамбовская губ., Елатомский уезд, с. Свищево, на фронте с октября 1941 г., гв. ст. сержант, пулеметчик, 30 сбр, 53 сп, множественные ранения. Награжден медалью «За победу над Германией в Великой Отечественной войне 1941–1945 гг.». После войны работал охранником на Кустаревском спиртзаводе.

АФОНИН Алексей Аверьянович, род. в 1908 г., Тамбовская губ., Елатомский уезд, с. Старое Амесьево, на фронте с октября 1941 года, ефрейтор, сапер, 928 осапб, 46 ск, Западный, 1-й Белорусский фронты, дважды ранен. Награжден орденами Отечественной войны II степени, Славы III степени, медалями «За отвагу», «За боевые заслуги». После войны работал в колхозе им. Кирова.

Из наградного листа: *«Тов. Афонин, участвуя в обороне переправы через реку Ольса, в ночь с 28 на 29 июня 1944 года, проявил храбрость, стойкость и мужество. В течение пяти часов ожесточенного боя с превосходящими силами противника тов. Афонин храбро и мужественно защищал подступы к переправе. 5 раз ходил в контратаку, поражая врага метким огнем, штыком и гранатой, уничтожил 9 немцев. Враг не прошел. Боевая задача была выполнена блестяще. За проявленные храбрость, стойкость и мужество в боях за Советскую Родину достоин правительственной награды – ордена Славы III степени. Врио. командира 928 осапб капитан Алышев. 15 июля 1944 г.».*

АФОНИН Алексей Сергеевич, род. в 1904 г., Тамбовская губ., Елатомский уезд, с. Амесьево.

АФОНИН Андрей Афанасьевич, род. в 1918 г., Тамбовская губ., Елатомский уезд, д. Черная Речка, на фронте с 1942 г., ефрейтор, наводчик, 923 ап, 357 сд, 92 ск. Награжден орденами Отечественной войны II степени, Красной Звезды.

Из наградного листа: *«В боях с 23 июня 1944 года ефрейтор Афонин проявил себя как смелый и отличный наводчик. В бою 29 июня 1944 года при штурме города Лепель тов. Афонин точным попаданием подбил самоходное орудие противника «Фердинанд». Достоин правительственной награды – ордена Отечественной войны II степени. Командир полка полковник Кравец. 8 июля 1944 г.».*

АФОНИН Андрей Иванович, род. в 1919 г., Тамбовская губ., Елатомский уезд, с. Любовниково, на фронте с 1941 г., рядовой, хим. инструктор, 1018 зенап. Награжден медалью «За боевые заслуги».

АФОНИН Андрей Феофанович, род. в 1904 г., Тамбовская губ., Елатомский уезд, на фронте с августа 1941 г., гв. рядовой, 690 сп, 5 сд, Западный фронт, тяжело ранен. Награжден медалью «За отвагу». После войны работал нач. пожарной охраны в колхозе «1-е августа».

АФОНИН Василий Григорьевич,



род. 16.04.1916 г., Тамбовская губ., Елатомский уезд, с. Верхне-Никольское, на фронте с июня 1941 г., рядовой, шофер, 1172 иптап, 3-й Украинский фронт. Награжден орденом Отечественной войны II степени, медалями «За боевые заслуги», «За взятие Будапешта», «За победу над Германией в Великой Отечественной войне 1941–1945 гг.». После войны работал комбайнером в совхозе «Майдановский». Умер 31.03.1994 года.

АФОНИН Василий Лукьянович, род. в 1927 г., Рязанская губ., Сасовский уезд, с. Алешино, на фронте с июля 1944 г., ефрейтор, снайпер, 358 сп, 136 сд, 1-й, 3-й Белорусский фронты, ранен. Награжден орденом Славы III степени, медалью «За победу над Германией в Великой Отечественной войне 1941–1945 гг.».

АФОНИН Василий Сергеевич, род. в 1920 г., Тамбовская губ., Елатомский уезд, с. Сасово, на фронте с августа 1945 г., ст. матрос, ком. зенитной пушки, Тихоокеанский флот. Награжден орденом Отечественной войны II степени. Участник войны с Японий. После войны работал на Сасовском мясокомбинате.

АФОНИН Григорий Акимович, род. в 1918 г., Тамбовская губ., Елатомский уезд, с. Студенец, на фронте с июня 1941 г., рядовой, разведчик. Награжден медалью «За победу над Германией в Великой Отечественной войне 1941–1945 гг.». После войны работал пчеловодом в колхозе «Новая жизнь».

АФОНИН Дмитрий Григорьевич, род. в 1913 г., Тамбовская губ., Елатомский уезд, с. Любовниково. В Красную Армию призван в 1937 году, гв. ст. лейтенант, адъютант, 23 гв. отбр, 3-й Белорусский фронт, ранен. Награжден тремя орденами Красной Звезды, медалью «За победу над Германией в Великой Отечественной войне 1941–1945 гг.».

АФОНИН Евстигней Александрович, род. в 1909 г., Тамбовская губ., Елатомский уезд, с. Бастаново, тяжело ранен. Награжден медалью «За победу над Германией в Великой Отечественной войне 1941–1945 гг.». После войны работал в совхозе им. Клары Цеткин. Умер в 1956 г.

АФОНИН Иван Васильевич, род. в 1894 г., Тамбовская губ., Елатомский уезд, рядовой, 220 ап, ранен. Награжден медалью «За победу над Германией в Великой Отечественной войне 1941–1945 гг.». Умер 9.09.1964 г.

АФОНИН Иван Семенович, род. в 1912 г., Тамбовская губ., Елатомский уезд, с. Верхне-Никольское, ст. сержант, в/ч 259, ранен. Награжден медалью «За победу над Германией в Великой Отечественной войне 1941–1945 гг.». Умер 13.05.1953 г.

АФОНИН Иван Петрович, род. в 1923 г., Рязанская губ., Елатомский уезд, на фронте с 1942 г., гв. ефрейтор, ком. бронетранспортера, 24 гв. мехбр, 7 гв. мехк, контужен. Награжден орденом Красной Звезды.

АФОНИН Михаил Григорьевич, род. в 1911 г., Тамбовская губ., Елатомский уезд, с. Любовниково. В Красную Армию призван в августе 1940 г., гв. ст. лейтенант, радиотехник разведгруппы, 10 опс, 33 А. Награжден орденом Отечественной войны II степени.

АФОНИН Михаил Семенович, род. в 1918 г., Тамбовская губ., Елатомский уезд, с. Верхне-Никольское. В Красную Армию призван в октябре 1938 г., ст. сержант, сапер, 926-й корпус осапб, 4 гв. ск, дважды ранен. Награжден орденом Славы III степени, медалью «За отвагу».

Из наградного листа: *«Во время форсирования реки Одер со 2 по 10 февраля 1945 года, невзирая на сильный беспрерывной пулеметный и артиллерийский огонь и бомбежку с воздуха, тов. Афонин мужественно и отважно, рискуя жизнью, без устали, не зная отдыха, несколько дней подряд находился на строительстве переправы через реку Одер и переправлял пехоту и технику на левый берег реки Одер. За мужество и отвагу, проявленные при строительстве переправы через реку Одер и своевременную переправу пехоты и техники на плацдарм, что способствовало успеху операции войск по форсированию и закреплению плацдарма на реке Одер, тов. Афонин достоин награждения орденом Славы III степени. Командир 926 осб гв. капитан Гордюхин. 18 февраля 1945 г.».*

АФОНИН Николай Григорьевич, род. в 1915 г., Тамбовская губ., Елатомский уезд, с. Любовниково, на фронте с июля 1941 г., гв. капитан, окр СМЕРШ. Награжден орденами Отечественной войны II степени, Красной Звезды, медалями «За взятие Берлина», «За победу над Германией в Великой Отечественной войне 1941–1945 гг.».

АФОНИН Павел Игнатьевич, род. в 1911 г., Тамбовская губ., Елатомский уезд, с. Демушкино, на фронте с сентября 1941 г., полевое строительство.

АФОНИН Петр Николаевич, род. 2.02.1917 г., Тамбовская губ., Елатомский уезд, с. Ласицы. В Красную Армию призван в сентябре 1938 г., на фронте с июня 1941 г., рядовой, шофер, 54 ап. Награжден орденом Отечественной войны II степени, медалями «За боевые заслуги», «За победу над Германией в Великой Отечественной войне 1941–1945 гг.». После войны работал кузнецом в совхозе им. Клары Цеткин. Умер 7.05.1991 г.

АФОНИН Родион Сергеевич, род. 7.06.1907 г., Тамбовская губ., Елатомский уезд, д. Старое Амесьево, на фронте с 1942 г. Награжден орденом Отечественной войны II степени. После войны работал на складе ж/д ст. Сасово. Умер 19.04.1984 г.

АФОНИН Сергей Григорьевич, род. 30.09.1922 г., Тамбовская губ., Елатомский уезд, с. Верхне-Никольское, на фронте с 1943 г., рядовой, 363 сп. Награжден медалью «За победу над Германией в Великой Отечественной войне 1941–1945 гг.». После войны работал печником в совхозе «Майдановский». Умер 16.04.1971 г.

АФОНИН Филипп Иванович, род. в 1912 г., Тамбовская губ., Елатомский уезд, с. Любовниково, на фронте с 1942 г., рядовой, автоматчик, 127 сд, множественные ранения. Награжден орденом Отечественной войны II степени, медалью «За победу над Германией в Великой Отечественной войне 1941–1945 гг.». После войны работал в колхозе «Россия».

АФОНЬКИН Иван Андреевич, род. в 1895 г., Тамбовская губ., Елатомский уезд, д. Большой Студенец, на фронте с апреля 1942 г., рядовой, ранен. Награжден медалью «За победу над Германией в Великой Отечественной войне 1941–1945 гг.». Умер 19.11.1971 г.

АФОНЬКИН Михаил Дмитриевич, род. в 1905 г., Тамбовская губ., Елатомский уезд, д. Большой Студенец, на фронте с августа 1944 г., рядовой, 781 сп, тяжело ранен. Награжден орденом Отечественной войны I степени, медалью «За победу над Германией в Великой Отечественной войне 1941–1945 гг.». После войны работал пастухом в колхозе «Большевик». Умер в 1986 г.

АФОНЬКИН Николай Дмитриевич, род. в 1915 г., Тамбовская губ., Елатомский уезд, д. Большой Студенец. Награжден орденом Отечественной войны II степени.

АФОНЬКИН Николай Петрович, род. в 1925 г., Рязанская губ., Сасовский уезд, с. Малый Студенец, на фронте с 1943 г., мл. лейтенант,

ком. взвода, 931 сп, 240 сд, 40 А, 2-й Украинский фронт. Награжден орденом Красной Звезды.

Из наградного листа: *«Во время наступления 3.04.1945 года, поддерживая наступление на высоту 777, уничтожил пулеметную точку противника и двух снайперов, мешавших продвижению нашей пехоты. В этом бою был ранен. За отвагу и мужество, проявленные в боях за Родину, достоин награждения орденом Красной Звезды. Командир 931 сп подполковник Сулимов. 14 мая 1945 г.».*

АФОНЮШКИН Иван Васильевич, род. 23.09.1923 г., Рязанская губ., Елатомский уезд, с. Кошибеево, на фронте с октября 1941 г., рядовой, мастер по приборам, Украинский фронт. После войны работал капитаном пассажирского катера, г. Касимов. Умер 5.10.1995 года.

АХМЕТОВ Абдельхак Сулейменович, род. 25.03.1926 г., Ульяновская губ., Старо-Кулаткинский уезд, с. Старый Мостяк, на фронте с ноября 1943 г., рядовой, сапер. Награжден медалью «За победу над Германией в Великой Отечественной войне 1941–1945 гг.». После войны работал автослесарем на Андреевском спиртзаводе. Умер 25.05.1990 г.

АХМЕТОВ Дмитрий Абрамович, род. 15.05.1923 г., Пермский край, Чердынский уезд, с. Покча, на фронте с февраля 1942 г., гв. ст. сержант, шофер, 2 вдд. Награжден медалью «За победу над Германией в Великой Отечественной войне 1941–1945 гг.». После войны работал кузнецом в совхозе «Каргашинский». Умер 22.07.1993 г.

АХМИЧЕВ Дмитрий Абрамович, род. в 1923 г., Рязанская губ., Елатомский уезд.

АЩИН Николай Иванович, род. в 1911 г., Тамбовская губ., Елатомский уезд, с. Алешино, рядовой, Северо-Западный фронт, тяжело ранен. Награжден медалью «За победу над Германией в Великой Отечественной войне 1941–1945 гг.». Умер 2.01.1948 г.

Б

БАБАЕВ Григорий Герасимович, род. в 1909 г., Тамбовская губ., Елатомский уезд, с. Огарево-Почково, на фронте сентября 1941 г., 17-я дивизия народного ополчения.

БАБАЕВ Иван Ильич, род. в 1922 г., Тамбовская губ., Елатомский уезд, с. Демидово, на фронте с июля 1941 г., гв. лейтенант, ком. взвода, 266 гв.сп, 88 гв. сд, Западный, 3-й Украинский, 1-й Белорусский фронты, ранен. Награжден орденами Отечественной войны II степени, Красного Знамени, Красной Звезды, медалью «За отвагу».

Из наградного листа: *«19.07.1944 года в боях за высоту 192,4 Волынской обл., действуя в направлении главного удара батальона, с ходу овладел высотой, отбив контратаку противника, перешел в наступление и первым ворвался в село Вышнюв, где было уничтожено 25 немцев. Совместно со взводом Чиркова было захвачено в плен 42 немца. Достоин правительственной награды – ордена Красной Звезды. Командир 266 гв. сп гв. подполковник К. Павленко. 10 августа 1944 года».*

БАБАЕВ Максим Карпович, род. в 1906 г., Тамбовская губ., Елатомский уезд, на фронте с декабря 1941 г., ефрейтор, линейный надсмотрщик, 265 орс, 153 УР, 43 А, 1-й, 2-й Белорусские фронты. Награжден медалью «За отвагу».

БАБЕНЦОВ Алексей Прохорович, род. в 1913 г., Харьковская губ., Сумской уезд, с. Горки, на фронте с января 1942 г., ст. лейтенант, зам. ком. по полит. части, 449 сп, 144 сд, 5 А, Западный, 3-й Белорусский фронты, трижды ранен. Награжден орденом Красной Звезды, медалями «За боевые заслуги», «За взятие Кенигсберга», «За освобождение Варшавы», «За победу над Германией в Великой Отечественной войне 1941–1945 гг.», «За победу над Японией».

БАБКОВ Виктор Иванович, род. в 1905 г., Тамбовская губ., Елатомский уезд, на фронте с декабря 1941 г.

БАБКОВ Илья Семенович, род. в 1906 г., Тамбовская губ., Елатомский уезд, с. Поляки-Майданы, на фронте с октября 1941 г.

БАБКОВ Сергей Иванович, род. в 1914 г., Тамбовская губ., Елатомский уезд, на фронте с 1941 г.

БАБКОВ Трофим Семенович, род. в 1902 г., Тамбовская губ., Елатомский уезд, с. Поляки-Майданы, на фронте с 1941 г.

БАБКОВ Филипп Н., род. в 1900 г., Тамбовская губ., Елатомский уезд, с. Поляки-Майданы, на фронте с 1941 г.

БАБУШКИН Александр Васильевич, род. в 1923 г., Рязанская губ., Елатомский уезд, с. Безводные Прудищи, на фронте с 1943 г., сержант, механик, 46 шап. Награжден орденами Отечественной войны II степени, Красной Звезды, медалями «За боевые заслуги», «За оборону Советского Заполярья».

БАБУШКИН Василий Михайлович, род. в 1925 г., Рязанская губ., Сасовский уезд, с. Безводные Прудищи, на фронте с 1942 г., техник-лейтенант. Награжден медалями «За боевые заслуги», «За победу над Германией в Великой Отечественной войне 1941–1945 гг.».

БАБУШКИН Виктор Алексеевич, род. в 1921 г., Тамбовская губ., Елатомский уезд, с. Безводные Прудищи. В Красную Армию призван в октябре 1940 г., на фронте с июня 1941 г., ст. сержант, радист, 243 сд, 3 гв. А, Западный, Калининский, Юго-Западный, 3-й, 4-й Украинские фронты. Награжден орденом Красной Звезды, медалью «За боевые заслуги».

БАБУШКИН Иван Дмитриевич, род. в 1904 г., Тамбовская губ., Елатомский уезд, на фронте с 1942 года.

БАБУШКИН Иван Иванович, род. 23.12.1918 г., Тамбовская губ., Елатомский уезд. В Красную Армию призван в январе 1940 г., лейтенант, ком. взвода, 130 ждб, 9 ждбр, Ленинградский фронт. Награжден медалями «За боевые заслуги», «За победу над Германией в Великой Отечественной войне 1941–1945 гг.».

БАБУШКИН Иван Павлович, род. в 1922 г., Тамбовская губ., Елатомский уезд, д. Серовское. В Красную Армию призван в мае 1941 г., сержант, линейный надсмотрщик, Приморский военный округ, четырежды ранен. Награжден орденом Красной Звезды.

БАБУШКИН Иван Сергеевич, род. в 1914 г., Тамбовская губ., Елатомский уезд, с. Безводные Пру-

дищи, на фронте с 1941 г., полевое строительство.

БАБУШКИН Лука Михайлович, род. в 1917 г., Тамбовская губ., Елатомский уезд, на фронте с января 1943 г., рядовой, повозочный, 46 ждбр, Крымский фронт, тяжело ранен, контужен. Награжден медалью «За боевые заслуги».

БАБУШКИН Матвей Дмитриевич, род в 1911 г., Тамбовская губ., Елатомский уезд, с. Безводные Прудищи. В Красную Армию призван в апреле 1941 г., гв. ст. сержант, ком. взвода, 1 гв. инжбр, 12 гв. ск, спецназ, Юго-Западный, Сталинградский, Центральный, 1-й Белорусский фронты, ранен. Награжден орденами Отечественной войны I степени, Красной Звезды, медалями «За отвагу», «За оборону Сталинграда».

Из наградного листа: *«...Взвод гв. ст. сержанта Бабушкина, выполняя задачу по разминированию, под непрерывным огнем противника, отыскал три минных поля (150 противотанковых мин), которые взводом были разминированы без потерь. В ночь с 15 на 16 апреля 1945 года гв. ст. сержант Бабушкин с одним отделением действовал за передним краем нашей обороны, где было проделано по два прохода в минных полях противника. Разминирование производилось в сложных боевых условиях, под обстрелом противника, непрерывно освещающуюся местность. Задача была выполнена быстро... За отличное выполнение боевых заданий, отличное командование своим подразделением и проявленные при этом мужество, инициативу и отвагу гв. ст. сержант Бабушкин М.Д. достоин награждения орденом Отечественной войны I степени. Командир батальона гв. майор Мичурин. 30 апреля 1945 г.».*

БАБУШКИН Михаил Сергеевич, род. в 1903 г., Тамбовская губ., Елатомский уезд, на фронте с ноября 1941 г.

БАБУШКИН Никита Михайлович, род. в 1909 г., Тамбовская губ., Елатомский уезд, гв. рядовой, шофер, 67 гв. минп, 4-й Украинский фронт. Награжден медалью «За отвагу».

БАБУШКИН Сергей Сергеевич, род. в 1921 г., Тамбовская губ., Елатомский уезд, с. Безводное, на фронте с июня 1943 г., рядовой, стрелок, дважды тяжело ранен. Награжден орденом Отечественной войны I степени, медалью «За победу над Германией в Великой Отечественной войне 1941–1945 гг.». После войны работал в колхозе «Шаг к коммунизму».

БАБУШКИН Федор Иванович, род. в 1922 г., Тамбовская губ., Елатомский уезд, с. Безводные Прудищи, на фронте с 1942 г., гв. сержант, ком. отд. ПТР, 143 гв. сп, 48 гв. сд, 2-й Украинский фронт. Награжден орденом Отечественной войны II степени, медалью «За боевые заслуги».

БАГАЧЕНКО Иван Митрофанович, род. в 1902 г., Тамбовская губ., Елатомский уезд, с. Сотницыно, на фронте с октября 1941 г.

БАГРОВ Александр Михайлович, род. 16.11.1927 г., Тамбовская губ., Елатомский уезд, на фронте с декабря 1945 г. После войны работал в колхозе «Родина». Умер 26.04.1989 г.

БАГРОВ Александр Федорович, род. в 1912 г., Тамбовская губ., Елатомский уезд, с. Темгенево, на фронте с 1942 г., гв. рядовой, разведчик, 30 гв. орр, 28 гв. сд, Северо-Западный фронт, тяжело ранен. Награжден медалью «За отвагу». После войны работал на хлебозаводе. Умер 12.12.1970 г.

БАГРОВ Александр Фролович, род. в 1922 г., Тамбовская губ., Елатомский уезд, на фронте с октября 1942 г., старшина, стрелок, 786 сп, 155 сд, 1-й Украинский фронт, ранен. Награжден орденом Славы III степени.

БАГРОВ Андрей Георгиевич, род. в 1912 г., Тамбовская губ., Елатомский уезд, с. Темгенево, на фронте с июля 1941 г., сержант, ком. машины дегазации, 260 сд, Северо-Западный, Сталинградский, Брянский, 1-й Белорусский фронты. Награжден медалями «За отвагу», «За оборону Москвы».

БАГРОВ Андрей Дмитриевич, род. в 1911 г., Тамбовская губ., Елатомский уезд, с. Темгенево, на фронте с декабря 1941 г., 34 сд.

БАГРОВ Василий Георгиевич, род. в 1910 г., Тамбовская губ., Елатомский уезд, с. Темгенево, на фронте с июля 1941 г., гв. рядовой, сапер, 16 гв. осапб, 17 гв. сд, 3-й Белорусский фронт. Участник войны с Японией. Награжден орденами Отечественной войны II степени, Красной Звезды, медалью «За отвагу». После войны работал пекарем на Сасовском хлебозаводе.

Из наградного листа: *«...При формировании Большого Хингана сопровождал транспорт и самоотверженно обеспечивал переход через горные перевалы, перетаскивая на руках повозку и технику. За мужество и самоотверженность, проявленные в выполнении боевых заданий по переправе обозов и техники через реки и горные перевалы, а также при совершении большого и сложного марша тов. Багров достоин правительственной награды – ордена Отечественной войны II степени. Командир 16 гв. осапб гв. капитан Мусиенко. 9 сентября 1945 г.».*

БАГРОВ Виктор Григорьевич, род. в 1923 г., Рязанская губ., Елатомский уезд, с. Темгенево, на фронте с января 1941 г., рядо-

вой, артиллерист, 316 сп, тяжело ранен. Награжден медалью «За победу над Германией в Великой Отечественной войне 1941–1945 гг.». После войны работал завхозом в Сасовской школе рабочей молодежи.

БАГРОВ Григорий Дмитриевич, род. в 1909 г., Тамбовская губ., Елатомский уезд, с. Темгенево, на фронте с января 1942 г., рядовой, 843 сп, тяжело ранен. Награжден медалью «За победу над Германией в Великой Отечественной войне 1941–1945 гг.». Умер 5.10.1947 года.

БАГРОВ Григорий Михайлович, род. в 1913 г., Тамбовская губ., Елатомский уезд, с. Темгенево, на фронте с 1941 г., рядовой, шофер, 558 ап, 2-й Украинский фронт. Награжден медалью «За победу над Германией в Великой Отечественной войне 1941–1945 гг.». После войны работал шофером в районном отделении «Сельхозтехника».

БАГРОВ Дмитрий Григорьевич, род. в 1926 г., Рязанская губ., Сасовский уезд, с. Темгенево, на фронте с октября 1943 г., мл. сержант, электроспециалист, 3-й прожекторный полк. Награжден медалью «За победу над Германией в Великой Отечественной войне 1941–1945 гг.». После войны работал в Сасовском летном училище гражданской авиации.

БАГРОВ Дмитрий Павлович, род. в 1907 г., Тамбовская губ., Елатомский уезд, на фронте с мая 1942 г., старшина, 809 сп, 304 сд, 60 А, 1-й Украинский фронт. Награжден двумя медалями «За отвагу», медалью «За боевые заслуги».

БАГРОВ Иван Дмитриевич, род. в 1911 г., Тамбовская губ., Елатомский уезд, с. Сасово, на фронте с 1941 г., сержант, 1903 сп, дважды тяжело ранен. Награжден медалью «За победу над Германией в Великой Отечественной войне 1941–1945 гг.». Умер 14.01.1971 г.

БАГРОВ Иван Евгеньевич, род. в 1903 г., Тамбовская губ., Елатомский уезд, с. Темгенево, на фронте с октября 1941 г.

БАГРОВ Илья Фатеевич, род. в 1918 г., Тамбовская губ., Елатомский уезд, с. Нащи. В Красную Армию призван в ноябре 1939 г., на фронте с июля 1941 г., гв. лейтенант, ком. роты, 5 гв. тбр, 10 А, ранен. Участвовал в боях за освобождение Кавказа. Награжден орденами Отечественной войны I степени, Красной Звезды. Умер 20.03.2002 г.

БАГРОВ Михаил Михайлович, род. 21.11.1919 г., Тамбовская губ., Елатомский уезд, с. Темгенево, на фронте с октября 1942 г., рядовой, 185 азсп. Награжден орденом Отечественной войны I степени. Умер 15.08.2000 г.

БАГРОВ Николай Фатихович, род. в 1904 г., Тамбовская губ., Елатомский уезд, с. Нащи, на фронте с октября 1941 г.

БАГРОВ Тимофей Григорьевич, род. в 1913 г., Тамбовская губ., Елатомский уезд, с. Темгенево, на фронте с июня 1941 г., мл. сержант, связист, 333 олбс, Ленинградский фронт. Награжден медалями «За боевые заслуги», «За оборону Ленинграда».

БАГРОВ Федор Тарасович, род. в 1904 г., Тамбовская губ., Елатомский уезд, с. Мокрое, на фронте с октября 1941 г.

БАГРОВ Федор Федорович, род. в 1908 г., Тамбовская губ., Елатомский уезд, с. Темгенево, на фронте с сентября 1941 г.

БАГРОВ Фрол Григорьевич, род. в 1897 г., Тамбовская губ., Елатомский уезд, с. Темгенево, на фронте с ноября 1941 г.

БАЖАНОВ Андрей Ф., род. в 1901 году, Тамбовская губ., Елатомский уезд, на фронте с января 1942 г.

БАЖАНОВ Григорий Терентьевич, род. в 1925 г., Рязанская губ., Сасовский уезд, на фронте с января 1943 г., рядовой, разведчик, 222 сд, ранен. Награжден медалью «За боевые заслуги».

БАЖАНОВ Д.Ф., род. в 1907 г., Тамбовская губ., Елатомский уезд, на фронте с января 1942 г.

БАЖЕНОВ Александр Павлович, род. в 1921 г., Тамбовская губ., Елатомский уезд. В Красную Армию призван в 1940 г., ефрейтор, орудийный номер, 892 ап, 323 сд, 33 А, Западный, Брянский, 1-й, 2-й Белорусские фронты, ранен. Награжден орденами Красной Звезды, Славы III степени, медалью «За отвагу».

Из наградного листа: *«В бою 4 марта 1945 года ефрейтор Баженов в составе расчета орудия прямой наводки уничтожил 2 станковых и 1 ручной пулеметы, 1 миномет, убито и ранено до 25 немецких солдат и офицеров, тем самым было обеспечено выполнение задачи батареей. Представляется к награждению орденом Славы III степени. Командир 892 ап подполковник Кирюшкин. 16 марта 1945 г.».*

БАЖЕНОВ Александр Петрович, род. в 1920 г., Тамбовская губ., Елатомский уезд, с. Нащи. В Красную Армию призван в 1940 году, гв. рядовой, связной, 250 гв. сп, 83 гв. сд, 11 гв. А. Награжден орденом Отечественной войны I степени, медалью «За отвагу».

БАЖЕНОВ Андрей Павлович, род. в 1916 г., Тамбовская губ., Елатомский уезд, с. Старое Березово, на фронте с июля 1941 г., ефрейтор,

ст. телефонист, 10 омптоб, 33 А, 1-й Белорусский фронт. Награжден орденом Славы III степени.

БАЖЕНОВ Владимир Петрович, род. в 1923 г., Рязанская губ., Елатомский уезд, с. Старое Березово, на фронте с августа 1942 г., рядовой, шофер. Награжден орденом Отечественной войны II степени, медалью «За победу над Германией в Великой Отечественной войне 1941–1945 гг.». После войны работал шофером на Сасовском автотранспортном предприятии.

БАЖЕНОВ Дмитрий Ефимович, род. в 1911 г., Тамбовская губ., Елатомский уезд, с. Старое Березово, на фронте с июня 1941 г., рядовой, пулеметчик, 425 сп. Награжден медалью «За победу над Германией в Великой Отечественной войне 1941–1945 гг.». После войны работал плотником в Березовском лесничестве.

БАЖЕНОВ Дмитрий Федорович, род. в 1910 г., Тамбовская губ., Елатомский уезд, с. Нащи, на фронте с 1941 г., рядовой. Награжден медалью «За отвагу».

БАЖЕНОВ Егор Николаевич, род. в 1908 г., Тамбовская губ., Елатомский уезд, с. Новое Березово, на фронте с декабря 1944 г., рядовой, пулеметчик, 77 УР. Награжден медалью «За оборону Москвы».

БАЖЕНОВ Иван Абрамович, род. в 1896 г., Тамбовская губ., Елатомский уезд, на фронте с ноября 1941 г.

БАЖЕНОВ Иван Павлович, род. в 1905 г., Тамбовская губ., Елатомский уезд, на фронте с 1941 г., рядовой, 878 сп, ранен. Награжден медалью «За победу над Германией в Великой Отечественной войне 1941–1945 гг.». Умер 11.03.1982 г.

БАЖЕНОВ Иван Семенович, род. в 1927 г., Рязанская губ., Сасовский уезд, д. Воскресенка, на



фронте с 1944 г., сержант. Участвовал в борьбе с бандеровцами на Западной Украине. Награжден орденами Отечественной войны II степени, Красной Звезды, медалью «За победу над Германией в Великой Отечественной войне 1941–1945 гг.».

БАЖЕНОВ Иван Тимофеевич, род. в 1913 г., Тамбовская губ., Елатомский уезд, с. Старое Березово, на фронте с июля 1941 г., гв. сержант, ком. расчета, 214 гв. сп, 73 гв. сд. Награжден орденами Отечественной войны II степени, Красной Звезды, Славы III степени, медалью «За отвагу».

БАЖЕНОВ Михаил Дмитриевич, род. в 1897 г., Тамбовская губ., Елатомский уезд, на фронте с 1942 года, гв. рядовой, телефонист, 233 гв. ап, 95 гв. сд, 2 гв. А, 2-й Украинский фронт. Награжден медалью «За отвагу».

БАЖЕНОВ Николай Иванович, род. в 1925 г., Рязанская губ., Сасовский уезд, на фронте с января 1943 г., мл. сержант, орудийный номер, 1972 иптап, 45 иптабр, 1-й Прибалтийский, 1-й Белорусский фронты, ранен. Награжден орденом Красной Звезды, двумя медалями «За отвагу».

Из наградного листа: *«При прорыве немецкой обороны на западном берегу реки Одер и в процессе наступательных действий по окружению города Берлина тов. Баженов показал образцы мужества и отваги. В боях за г. Ораниенбург в составе расчета уничтожил: 2 пулемета, 3 автомашины с грузом и до 16 солдат и офицеров противника... Достоин правительственной награды – ордена Красной Звезды. Командир 1972 иптап гв. подполковник Гисматулин. 11 мая 1945 г.».*

БАЖЕНОВ Николай Михайлович, род. в 1925 г., Рязанская губ., Сасовский уезд, с. Нащи, на фронте с 1943 г., гв. рядовой, стрелок, 192 гв. сп, 63 гв. сд, Ленинградский фронт. Награжден медалью «За боевые заслуги».

БАЖЕНОВ Николай Тимофеевич, род. в 1919 г., Тамбовская губ., Елатомский уезд, с. Старое Березово. В Красную Армию призван в ноябре 1939 г., ефрейтор, бухгалтер, парторг роты, 69 морсбр, Карельский, 1-й Дальневосточный фронты, дважды ранен. Награжден орденом Отечественной войны II степени, медалями «За отвагу», «За боевые заслуги».

БАЖЕНОВ Петр Васильевич, род. в 1919 г., Тамбовская губ., Елатомский уезд, с. Старое Березово. В Красную Армию призван в 1939 году, капитан, ком. бат., 233 отд. уч. тп, Северо-Западный, 2-й Белорусский фронты, ранен. Награжден орденами Отечественной войны I степени, Красной Звезды, медалями «За взятие Кенигсберга», «За победу над Германией в Великой Отечественной войне 1941–1945 гг.».

БАЖЕНОВ Сергей Афанасьевич, род. в 1919 г., Тамбовская губ., Елатомский уезд, с. Нащи. Награжден орденом Отечественной войны II степени.

БАЖЕНОВ Федор Григорьевич, род. в 1907 г., Тамбовская губ., Елатомский уезд, с. Шурмашь. Награжден орденом Отечественной войны I степени.

БАЗАРИХИН Дмитрий Васильевич, род. в 1922 г., Тамбовская губ., Елатомский уезд, п. Липки, на фронте с 1941 г., старшина, 202 зсп. После войны работал в отделении «Заготзерно». Умер в 1949 г.

БАЗАРКИН Иван Иванович, род. в 1927 г., Рязанская губ., Сасовский уезд, д. Вязневка. Награжден орденом Отечественной войны II степени. После войны работал слесарем в автоколонне.

БАЗАРОВ Василий Васильевич, род. в 1912 г., Тамбовская губ., Елатомский уезд, с. Сасово, на фронте с ноября 1941 г. Награжден орденом Отечественной войны I степени.

БАЗАРОВ Василий Павлович, род. в 1925 г., Рязанская губ., Сасовский уезд, с. Ушаково. Награжден орденом Отечественной войны II степени.

БАЗАРОВ Михаил Антонович, род. в 1926 г., Рязанская губ., Сасовский уезд, с. Ушаково, на фронте с ноября 1943 г., сержант, 41 кп, 11 кд, 3-й Украинский фронт, тяжело ранен. Награжден орденом Славы III степени, медалью «За победу над Германией в Великой Отечественной войны 1941–1945 гг.». После войны работал зав. избой-читальней Ушаковского сельсовета.

БАЗАРОВ Михаил Федорович, род. в 1925 г., Рязанская губ., Сасовский уезд, с. Ушаково. В Красную Армию призван в 1937 г., старшина 1-й статьи. Участник войны с Японией.

БАЗАРОВ Николай Васильевич, род. в 1916 г., Тамбовская губ., Елатомский уезд, на фронте с января 1942 г., 427 сд.

БАЗЕРОВ Борис Ефимович, род. 24.05.1908 г., Тамбовская губ., Шацкий уезд, г. Шацк, на фронте с 1941 г., рядовой, стрелок, 70 сп. Награжден медалью «За победу над Германией в Великой Отечественной войне 1941–1945 гг.». После войны работал в совхозе «Агроном». Умер 31.12.1983 г.

БАЗИКИН Иван Сергеевич, род. в 1914 г., Тамбовская губ., Елатомский уезд, с. Безводные Прудищи, на фронте с ноября 1941 г.

БАЗИН Александр Абрамович, род. в 1911 г., Тамбовская губ., Елатомский уезд, д. Лесные Цветы, на фронте с сентября 1941 г., 34 сд.

БАЗИН Александр Федорович, род. в 1921 г., Тамбовская губ., Елатомский уезд, д. Лесные Цветы. Награжден орденом Отечественной войны II степени.

БАЗИН Дмитрий Андреевич, род. в 1907 г., Тамбовская губ., Елатомский уезд, д. Лесные Цветы, на фронте с октября 1941 г., ст. сержант, пом. ком. взвода, 983 сп, 253 сд, 1-й Украинский фронт, тяжело ранен. Награжден орденом Красной Звезды, медалями «За отвагу», «За победу над Германией в Великой Отечественной войне 1941–1945 гг.». После войны работал в колхозе «Новая жизнь». Умер в 1962 г.

Из наградного листа: *«При форсировании реки Западный Буг 20.07.1944 года ст. сержант Базин одним из первых вброд переправился на правый берег реки, в течение трех часов отбивал яростные атаки немцев, которые пытались захватить в плен бесстрашного воина, тем самым обеспечил успех переправляющейся пехоте. В бою убил 4 вражеских солдата. Достоин правительственной награды – ордена Красной Звезды. Командир 983 сп подполковник Сарычев. 10 августа 1944 г.».*

БАЗИН Петр Абрамович, род. в 1917 г., Тамбовская губ., Елатомский уезд, д. Лесные Цветы. В Красную Армию призван в 1939 году, на фронте с июня 1941 г., рядовой, стрелок, 817 сп, 239 сд, 1-й Прибалтийский фронт, тяжело ранен. Награжден орденом Славы III степени, медалью «За победу над Германией в Великой Отечественной войне 1941–1945 гг.». После войны работал продавцом в магазине. Умер в 1945 г.

Из наградного листа: *«В бою 18.09.1944 года в районе населенного пункта Березняги Латвийской ССР тов. Базин, при выбытии из строя командира отделения, смело возглавил отделение и первым с криком «Ура!» поднялся в атаку, увлек за собой роту и умело сражался, выбив противника из его траншей. Раненный в этом бою, он после перевязки снова вернулся в строй. Ходатайствую о награждении тов. Базина орденом Славы III степени. Командир 817 сп подполковник Балаков. 27 сентября 1944 г.».*

БАЗИРОВ Борис Ефимович, род. в 1912 г., Тамбовская губ., Елатомский уезд, с. Салтыково, на фронте с ноября 1941 г.

БАЗЛЕВ А.С., род. в 1908 г., Тамбовская губ., Елатомский уезд, на фронте с января 1942 г.

БАЗУКИН Егор Степанович, род. в 1905 г., Тамбовская губ., Елатомский уезд, на фронте с ноября 1941 г.

БАЗУЛИН Александр Сергеевич, род. 22.12.1921 г., Тамбовская губ., Елатомский уезд, с. Ласицы, на фронте с 1941 г., капитан. Награжден медалью «За победу над Германией в Великой Отечественной войне 1941–1945 гг.». После войны работал учителем в школе, с. Шевали-Майданы. Умер 2.11.1990 г.

БАЙБЕКОВ Усман Рызванович, род. в 1918 г., Самарская губ., на фронте с июня 1941 г., рядовой, путеец, 10 ждп. Участник войны с Японией. После войны работал в колхозе им. Кирова.

БАЙДОВ Александр Алексеевич, род. в 1922 г., Тамбовская губ.,

Елатомский уезд, с. Новое Березово, на фронте с июля 1942 г., рядовой, ранен. Награжден медалью «За победу над Германией в Великой Отечественной войне 1941–1945 гг.». Умер 30.03.1979 г.

БАЙДОВ Алексей Дмитриевич, род. в 1897 г., Тамбовская губ., Елатомский уезд, на фронте с 1942 года, мл. сержант, ком. отд., 1348 сп, 399 сд, 42 ск, Белорусский фронт. Награжден орденом Отечественной войны II степени, двумя медалями «За отвагу».

Из наградного листа: *«В боях 30 июня 1944 года в Могилевской обл. при отражении контратак противника стойко и мужественно оборонял занимаемый рубеж, выдвинулся вперед боевых порядков пехоты и огнем своего пулемета уничтожил 75 фашистских солдат и офицеров, чем способствовал отражению четырех контратак противника. Ходатайствую о награждении орденом Отечественной войны II степени. Командир 1348 сп майор Королев. 2 июля 1944 г.».*

БАЙДОВ Андрей Алексеевич, род. 3.03.1918 г., Тамбовская губ., Елатомский уезд, с. Новое Березово, на фронте с июня 1941 г., рядовой, стрелок. 128 мехп, ранен. Награжден медалью «За победу над Германией в Великой Отечественной войне 1941–1945 гг.». После войны работал в колхозе «Правда». Умер 23.11.2008 г.

БАЙДОВ Григорий Алексеевич, род. 20.01.1916 г., Тамбовская губ., Елатомский уезд, с. Новое Березово, на фронте с января 1942 г., рядовой, стрелок, 445 сп, тяжело ранен. Награжден орденом Отечественной войны II степени, медалью «За победу над Германией в Великой Отечественной войне 1941–1945 гг.». После войны работал в совхозе «Сотницынский». Умер 1.06.1998 г.

БАЙДОВ Иван Иванович, род. в 1911 г., Тамбовская губ., Елатомский уезд, с. Новое Березово, на фронте с июня 1941 г., рядовой, стрелок. Награжден медалью «За победу над Германией в Великой Отечественной войне 1941–1945 гг.». После войны работал конюхом в колхозе.

БАЙДОВ Иван Степанович, род. в 1925 г., Рязанская губ., Сасовский уезд, с. Новое Березово, на фронте с 1943 г., рядовой, телефонист. Участник войны с Японией. Награжден орденом Отечественной войны II степени, медалями «За победу над Германией в Великой Отечественной войне 1941–1945 гг.», «За победу над Японией». После войны работал плотником в колхозе «Большевик». Умер в 1953 г.

БАЙДОВ Николай Иванович, род. в 1913 г., Тамбовская губ., Елатомский уезд. В Красную Армию призван в 1940 г., ефрейтор, ст. ездовой, 625 ап, 182 сд, Северо-Западный фронт. Награжден медалью «За боевые заслуги».

БАЙДОВ Сергей Ильич, род. 13.10.1921 г., Тамбовская губ., Елатомский уезд, с. Новое Березово, на фронте с 1941 г., рядовой, минометчик, 42 сп, 13 сд, тяжело ранен. Награжден орденом Отечественной войны II степени, медалью «За победу над Германией в Великой Отечественной войне 1941–1945 гг.». После войны работал бригадиром молочно-товарной фермы в колхозе «Большевик». Умер 6.08.2002 г.

БАЙКОВ Андрей Сергеевич, род. в 1896 г., Тамбовская губ., Елатомский уезд, с. Бастаново, на фронте с ноября 1941 г.

БАЙКОВ Валентин Матвеевич, род. в 1920 г., Тамбовская губ., Елатомский уезд. В Красную Армию призван в августе 1938 г., гв. казак, ст. оружейный мастер, 8 гв. ап, 9 гв. кд, Северо-Кавказский, 3-й, 4-й Украинские, 1-й Белорусский фронты. Награжден орденом Славы III степени, медалью «За боевые заслуги».

Из наградного листа: *«В боях за освобождение Белоруссии после сильного артиллерийско-минометного огня противника вышли из строя 3 станковых пулемета. Тов. Байков выехал в боевые порядки и восстановил пулеметы. 24.07.1944 года находился в команде по доставке 5 машин с боеприпасами, действующим в окружении частям дивизии. На обратном пути, эвакуируя тяжелораненых, машина была обстреляна автоматчиками противника и вышла из строя. Тов. Байков, рискуя жизнью, под огнем, быстро восстановил машину и вывел из-под огня машину с ранеными. Заслуживает правительственной награды – ордена Славы III степени. Начальник арт. снабжения гв. подполковник Гусаренко. 1 августа 1944 г.».*

БАЙШЕВ Митрофан Петрович, род. в 1909 г., Тамбовская губ., Елатомский уезд, на фронте с 1941 г., рядовой, 150 зсп, тяжело ранен, контужен. Награжден медалью «За победу над Германией в Великой Отечественной войне 1941–1945 гг.». После войны работал в колхозе «13 лет Октября». Умер в 1982 г.

БАКЛАНОВ Василий Афанасьевич, род. в 1924 г., Рязанская губ., с. Матвеевское, на фронте с декабря 1942 г., сержант, ком. орудия, 1662 иптап, 40 А, Воронежский, 1-й Украинский фронты. Награжден орденом Отечественной войны II степени, медалями «За отвагу», «За победу над Германией в Великой Отечественной войне 1941–1945 гг.». После войны работал в совхозе «Свобода».

БАКЛАНОВ Василий Васильевич, род. в 1919 г., Тамбовская губ., Елатомский уезд. В Красную Армию призван в ноябре 1939 г., сержант, нач. наблюдательного пункта, 43 А, Калининский, 1-й Прибалтийский фронты. Награжден медалью «За боевые заслуги».

БАКЛАНОВ Ион Харитонович, род. в 1900 г., Тамбовская губ., Елатомский уезд, д. Тепкаево. Участник Гражданской войны. На фронтах Великой Отечественной войны с 1941 г., капитан, парторг полка, 133 ап, 32 сд, 5 гв. ск, 39 А, 1-й Прибалтийский фронт. Награжден орденом Красной Звезды.

БАКЛАНОВ Кузьма Яковлевич, род. 26.06.1922 г., Тамбовская губ., Елатомский уезд, с. Агломазово, на фронте с августа 1941 г., ст. лейтенант. Награжден медалью «За победу над Германией в Великой Отечественной войне 1941–1945 гг.». После войны работал агрономом в колхозе «Ударник». Умер 13.10.1987 г.

БАКЛАНОВ Михаил Тимофеевич, род. в 1917 г., Тамбовская губ., Елатомский уезд, с. Матвеевское, на фронте с декабря 1942 г., мл. сержант, авиамеханик, 5 бао. Награжден медалью «За победу над Германией в Великой Отечественной войне 1941–1945 гг.». После войны работал трактористом в совхозе «Свобода».

БАКЛАНОВ Сергей Андреевич, род. в 1916 г., Тамбовская губ., Елатомский уезд, с. Матвеевское, на фронте с апреля 1942 г., рядовой, орудийный номер, 863 иптап, 9 А, Закавказский фронт, тяжело ранен. Награжден орденом Отечественной войны I степени, медалью «За победу над Германией в Великой Отечественной войне 1941–1945 гг.». После войны работал трактористом в совхозе «Свобода».

Из наградного листа: *«В бою с немецким фашизмом 10.09.1942 года тов. Бакланов, работая орудийным номером в составе орудийного расчета, подбил 4 средних немецких танка. В бою действовал смело и решительно. За мужество и отвагу, проявленные в бою, тов. Бакланов достоин правительственной награды – ордена Отечественной войны I степени. Командир 863 иптап майор Долинский. 15 сентября 1942 г.».*

БАЛАКАРЕВ Назар Каримович, род. в 1906 г., Тамбовская губ., Елатомский уезд, с. Ласицы, на фронте с августа 1941 г., 33 сбр.

БАЛАКИН Александр Михайлович, род. 26.02.1922 г., Тамбовская губ., Елатомский уезд, с. Каргашино, на фронте с июля 1941 г., рядовой, шофер, 1185 гап, 60 габр, 1-й Прибалтийский фронт. Награжден медалями «За отвагу», «За боевые заслуги», «За победу над Германией в Великой Отечественной войне 1941–1945 гг.». После войны работал в совхозе, с. Каргашино. Умер 13.1.1982 г.

БАЛАКИН Василий Степанович, род. 16.07.1927 г., Рязанская губ., Сасовский уезд, д. Елизаветовка, на фронте с октября 1944 г., ст. техник-лейтенант. Награжден медалями «За боевые заслуги», «За победу над Германией в Великой Отечественной войне 1941–1945 гг.».

БАЛАКИН Николай Алексеевич (Арсентьевич), род. в 1926 г., Рязанская губ., Сасовский уезд, с. Новое Березово, на фронте с ноября 1943 г., ст. сержант, ком. орудия, 13 тп, 23 гв. мбр, тяжело ранен. Награжден орденами Отечественной войны II степени, Красной Звезды. После войны работал в Березовской передвижной мех. колонне.

БАЛАКИН Семен Васильевич, род. в 1903 г., Тамбовская губ., Елатомский уезд, на фронте с октября 1941 г.

БАЛАКИРЕВ Георгий (Егор) Карпович, род. в 1918 г., Тамбовская губ., Елатомский уезд, с. Ласицы, на фронте с мая 1943 г., мл. сержант, шофер, 451 обс. Награжден медалью «За победу над Германией в Великой Отечественной войне 1941–1945 гг.». После войны работал в совхозе им. Клары Цеткин.

БАЛАКИН Александр Михайлович, род. 26.02.1922 г., Тамбовская губ., Елатомский уезд, с. Каргашино, на фронте с июля 1941 г., рядовой, шофер, 665 бао. Награжден медалями «За отвагу», «За боевые заслуги», «За победу над Германией в Великой Отечественной войне 1941–1945 гг.». После войны работал в совхозе, с. Каргашино.

БАЛАКИН Федор Иванович, род. в 1911 г., Тамбовская губ., Елатомский уезд, с. Хреново, на фронте с октября 1941 г., рядовой, 3 Уд. А, Западный фронт, ранен. Награжден орденом Отечественной войны II степени.

БАЛАМЫКИН Григорий Кононович, род. в 1915 г., Тамбовская губ., Елатомский уезд, с. Старое Березово. В Красную Армию призван в 1937 г., на фронте с июля 1941 г., мл. лейтенант. Награжден орденом Отечественной войны II степени, медалью «За освобождение Варшавы», «За взятие Берлина», «За победу над Германией в Великой Отечественной войне 1941–1945 гг.».

БАЛАМЫКИН Ефим Игнатович, род. 26.12.1910 г., Тамбовская губ., Елатомский уезд, с. Старое Березово, на фронте с октября 1941 г., гв. ефрейтор, сапер, 84 гв. осапб, 73 гв. сд, Западный, 3-й Украин-

ский фронты. Награжден двумя медалями «За боевые заслуги». Умер 30.05.1986 г.

БАЛАНДИН Павел Яковлевич, род. 23.06.1923 г., Рязанская губ., Елатомский уезд, с. Сотницыно, на фронте с октября 1941 г., рядовой, минометчик, 94 зсп, тяжело ранен. Награжден медалями «За отвагу», «За победу над Германией в Великой Отечественной войне 1941–1945 гг.». После войны работал слесарем на Сотницынском сахарном заводе. Умер в 1950 г.

БАЛАНДИН Сергей Игнатович (Игнатьевич), род. в 1922 г., Тамбовская губ., Елатомский уезд, д. Таировка, на фронте с августа 1941 г., сержант, 90 гв. минп, 374 гв. минд, ранен. Награжден орденом Отечественной войны I степени, медалью «За победу над Германией в Великой Отечественной войне 1941–1945 гг.». После войны работал кладовщиком в Сасовском летном училище гражданской авиации.

БАЛАНДИН Федор Григорьевич, род. 7.05.1905 г., Тамбовская губ., Елатомский уезд, д. Таировка, на фронте с июля 1941 г., дежурный по станции, 2-я отд. эксплуатационная рота. Награжден медалью «За победу над Германией в Великой Отечественной войне 1941–1945 гг.». После войны работал сторожем в совхозе им. Клары Цеткин. Умер 30.09.1990 г.

БАЛАШОВ Александр Андреевич, род. в 1923 г., Рязанская губ., Елатомский уезд. В Красную Армию призван в марте 1941 г., мл. лейтенант, ком. взвода, 1009 гап, 25 гв. сд, дважды ранен. Награжден орденом Красной Звезды.

Из наградного листа: *«...В уличных боях в городе Будапеште 24 января 1945 года, прокладывая связь с тремя телефонистами, был атакован засадой противника в количестве 15 человек. Вступил в неравный бой, умело организовал огонь из личного оружия, в результате 7 солдат противника были уничтожены, остальные разбежались. В боях за Родину получил одно тяжелое и одно легкое ранения. За образцовое выполнение боевых заданий командования, личную отвагу и мужество тов. Балашов достоин правительственной награды – ордена Красной Звезды. Командир 25 гв. сд гв. генерал-майор Гречаный. 13 марта 1946 г.».*

БАЛАШОВ Андрей Павлович, род. в 1903 г., Тамбовская губ., Елатомский уезд, на фронте с сентября 1941 г., рядовой, слесарь, 240-я подвижная ремонтная база, Степной, Южный, 4-й Украинский фронты, ранен. Награжден медалями «За боевые заслуги», «За оборону Сталинграда».

БАЛАШОВ Егор Максимович, род. в 1914 г., Тамбовская губ., Елатомский уезд, на фронте с июня 1941 г., ефрейтор, стрелок, 502 сп, 177 сд, 54 А, Волховский фронт. Награжден медалями «За отвагу», «За боевые заслуги», «За оборону Ленинграда».

БАЛАШОВ Иван Константинович, род. в 1910 г., Тамбовская губ., Елатомский уезд, с. Вялсы, на фронте с июля 1941 г., мл. сержант, повар, 954 сп, 194 сд, 65 А, Центральный фронт. Награжден медалью «За боевые заслуги».

БАЛАШОВ Иван Михайлович, род. в 1924 г., Рязанская губ., на фронте с апреля 1943 г., рядовой, разведчик, 1511 иптап, 4-й Украинский фронт. Награжден орденом Красной Звезды, медалью «За отвагу».

БАЛАШОВ Петр Степанович, род. 29.06.1922 г., Тамбовская губ., Елатомский уезд, с. Вялсы, на фронте с июня 1941 г., ефрейтор, артиллерист, 383 зенад. Награжден орденом Отечественной войны II степени, медалью «За победу над Германией в Великой Отечественной войне 1941–1945 гг.». После войны работал кочегаром на Андреевском спиртзаводе. Умер 14.06.1998 г.

БАЛАШОВ Роман Яковлевич, род. в 1900 г., Тамбовская губ., Елатомский уезд, с. Вялсы, на фронте с сентября 1941 г., 1214 сп, 34 сд, тяжело ранен. Умер 2.09.1963 г.

БАЛАШОВ Семен Николаевич, род. в 1903 г., Тамбовская губ., Елатомский уезд, на фронте с января 1942 г., 427 сд.

БАЛАШОВ Тимофей Сергеевич, род. в 1907 г., Тамбовская губ., Елатомский уезд, на фронте с 1941 года, гв. капитан, парторг, 29 гв. сп, 12 гв. сд, 9 гв. ск, 61 А, Центральный фронт, дважды ранен. Награжден орденом Красного Знамени.

Из наградного листа: *«В борьбе с немецкими оккупантами на Украине и при форсировании реки Днепр проявил себя беспощадным и бесстрашным. Своей неустанной заботой о быте и нуждах бойцов, преданностью партии Ленина-Сталина и социалистической Родине завоевал большой авторитет среди личного состава своего подразделения. Воспитал десятки героев-красноармейцев, бесстрашно боровшихся с гитлеровскими захватчиками на Украине и на Днепре... Во время затишья или перед боем тов. Балашов неустанно заботится о жизни и росте партийной организации. После занятия местечка Любечь провел заседание партбюро, на котором было принято в партию 7 гвардейцев, отличившихся в боях за Родину. Был разработан важнейший вопрос – форсирование Днепра и роль коммунистов в этой ответственной операции. По его инициативе создана специальная штурмовая группа из коммунистов для*

форсирования Днепра и захвата на правом берегу плацдарма. 29.09.1943 года тов. Балашов во главе своей группы с боем форсировал реку Днепр и первый принял бой на правом берегу. Был ранен, не покинул поле боя, пока немцы не были выбиты из траншей. Заслуживает правительственной награды – ордена Красного Знамени. Командир 12 гв. сд гв. полковник Мальков. 9.10.1943 г.».

БАЛАШОВ Федор Иванович, род. в 1903 г., Тамбовская губ., Елатомский уезд, с. Вялсы, на фронте с октября 1941 г.

БАЛВИНОВ Алексей Васильевич, род. в 1913 г., Орловская губ., с. Гавриловка, дважды ранен. Умер 26.02.2005 г.

БАЛИТОВ Петр Михайлович, род. в 1904 г., Тамбовская губ., Елатомский уезд, с. Поляки-Майданы, на фронте с октября 1941 г.

БАЛОТОВ Григорий Ефимович, род. в 1898 г., Тамбовская губ., Елатомский уезд, на фронте с января 1942 г.

БАЛЫКОВ Алексей Иванович, род. в 1909 г., Тамбовская губ., Елатомский уезд, с. Сасово, на фронте с октября 1941 г.

БАЛЫКОВ Василий Андреевич, род. в 1925 г., Рязанская губ., Сасовский уезд, с. Сасово. Награжден орденом Отечественной войны II степени,

БАЛЫКОВ Василий Федорович, род. в 1920 г., Тамбовская губ., Елатомский уезд, с. Сасово. В Красную Армию призван в 1940 году, рядовой, санитар, 135 тбр, ранен. Награжден медалью «За отвагу».

БАЛЫКОВ Иван Иванович, род. в 1901 г., Тамбовская губ., Елатомский уезд, с. Сасово, на фронте с августа, 33 сбр.

БАЛЫКОВ Константин Николаевич, род. в 1924 г., Тамбовская губ., с. Сасово, на фронте с августа 1942 г., рядовой, стрелок, 126 габр.

БАЛЫКОВ Михаил Александрович, род. в 1925 г., Рязанская губ., Сасовский уезд, с. Сасово, на фронте с 1942 г., мл. сержант, разведчик. Награжден медалью «За победу над Германией в Великой Отечественной войне 1941–1945 гг.». После войны работал столяром в локомотивном депо ст. Сасово.

БАЛЫКОВ Сергей Иванович, род. в 1911 г., Тамбовская губ., Елатомский уезд, с. Сасово, на фронте с августа 1941 г., рядовой, автоматчик, 107 сп. Награжден медалью «За победу над Германией в Великой Отечественной войне 1941–1945 гг.». После войны работал заготовителем в Сотницынском рабочем кооперативе.

БАЛЫКОВ Сергей Федорович, род. в 1897 г., Тамбовская губ., Елатомский уезд, с. Сасово, на фронте с октября 1941 г., сержант, ком. орудия, 491опулаб, 159 УР, 40 А, Сталинградский, 1-й, 2-й Украинские фронты, ранен. Награжден орденом Славы III степени.

Из наградного листа: *«11.09.1944 года в боях за высоту 1122, поддерживая наступающую пехоту, орудие сержанта Балыкова под сильным минометным огнем прямой наводкой уничтожило 2 станковых пулемета и наблюдательный пункт противника. Достоин правительственной награды – ордена Красной Звезды. Командир майор Нарыков. 28 октября 1944 г. Достоин правительственной награды – ордена Славы III степени. Комендант 159-го укреп. района полковник Виноградов. 15 ноября 1944 г.».*

БАЛЫКОВА Антонина Петровна, род. 17.02.1917 г., Тамбовская губ., Елатомский уезд, с. Сасово. В 1937 г. окончила Рязанский медицинский техникум, провизор. На фронте с июня 1941 г., мл. лейтенант медслужбы, фармацевт, ЭГ № 2860, вет. склад 433 НКО с июля 1941 г. по 18 января 1944 г. Награждена медалью «За победу над Германией в Великой Отечественной войне 1941–1945 гг.». После войны работала в аптеке, г. Сасово. Умерла 26.08.1997 г.

БАЛЫКОВА Мария Петровна, род. 4.01.1915 г., Тамбовская губ., Елатомский уезд, с. Сасово, на фронте с июня 1941 г., рядовой, ст. медсестра, ЭГ № 3002. Награждена медалями «За оборону Москвы», «За победу над Германией в Великой Отечественной войне 1941–1945 гг.». Умерла в 1983 г.

БАНДОРИН Виктор Федорович, род. 14.07.1924 г., Рязанская губ., д. Новое, на фронте с мая 1942 г., гв. ефрейтор, стрелок, 123 гв. сп, 43 гв. сд, 2-й Прибалтийский фронт. Награжден орденом Отечественной войны II степени, медалями «За отвагу», «За победу над Германией в Великой Отечественной войне 1941–1945 гг.». После войны работал полеводом в совхозе «Агроном». Умер 2.09.1992 г.

БАНДОРИН Василий Иванович, род. в 1925 г., Рязанская губ., Сасовский уезд, д. Калинка. Награжден орденом Отечественной войны II степени.

БАНДОРИН Дмитрий Ефимович, род. в 1911 г., Тамбовская губ., Елатомский уезд, на фронте с января 1942 г.

БАНДОРИН Сергей Петрович, род. в 1926 г., Рязанская губ., Сасовский уезд, д. Новое, на фронте с октября 1944 г., рядовой, подносчик снарядов, 21 минбр, 1-й Белорусский фронт. Награжден медалями «За отвагу», «За победу

над Германией в Великой Отечественной войне 1941–1945 гг.».

БАНЬКОВ Иван Игнатьевич, род. в 1908 г., Тамбовская губ., Елатомский уезд, д. Воскресенка, на фронте с августа 1941 г.

БАРАЕВ Алексей Андреевич, род. в 1896 г., Тамбовская губ., Елатомский уезд, с. Сасово, на фронте с ноября 1941 г.

БАРАЕВ Алексей Николаевич, род. 4.11.1927 г., Тамбовская губ., Елатомский уезд, с. Сотницыно, на фронте с ноября 1944 г. Награжден медалью «За победу над Германией в Великой Отечественной войне 1941–1945 гг.». После войны работал газоэлектросварщиком на Сотницынском сахарном заводе. Умер 9.04.1994 г.

БАРАЕВ Леонтий Алексеевич, род. в 1912 г., Тамбовская губ., Елатомский уезд, на фронте с января 1942 года, 427 сд.

БАРАЕВ Михаил Алексеевич, род. в 1910 г., Тамбовская губ., Елатомский уезд, с. Сотницыно, на фронте с сентября 1941 г., рядовой, тяжело ранен. Награжден медалью «За победу над Германией в Великой Отечественной войне 1941–1945 гг.». Умер 26.04.1946 г.

БАРАЕВ Николай Васильевич, род. в 1902 г., Тамбовская губ., Елатомский уезд, с. Сотницыно, на фронте с сентября 1941 г., 34 сд.

БАРАЕВ Павел Алексеевич, род. в 1907 г., Тамбовская губ., Елатомский уезд, с. Сотницыно, на фронте с августа 1941 г., 33 сбр.

БАРАЕВ Павел Иванович, род. в 1906 г., Тамбовская губ., Елатомский уезд. В Красную Армию призван в сентябре 1939 г., майор вет. службы, ст. ветеринарный врач, 238 сп, 186 сд. Награжден орденом Красной Звезды.

БАРАМЫКОВ Алексей Константинович, род. в 1924 г., Рязанская губ., д. Огаревские Выселки, на фронте с декабря 1942 г., ст. матрос, ком. зенитки, ледокол «Волынец». Награжден орденом Отечественной войны II степени, медалью «За победу над Германией в Великой Отечественной войне 1941–1945 гг.». После войны работал в вагонном депо ст. Сасово.

БАРАМЫКОВ Валентин Дмитриевич, род. 17.10.1915 г., Тамбовская губ., Елатомский уезд, с. Огарево-Почково, на фронте с 1941 г., лейтенант. Награжден медалью «За победу над Германией в Великой Отечественной войне 1941–1945 гг.». После войны работал директором Глядковской средней школы. Умер 27.08.1996 г.

БАРАМЫКОВ Дмитрий Михайлович, род. в 1909 г., Тамбовская губ., Елатомский уезд, д. Огаревские Выселки, рядовой, 112 сп. Награжден медалью «За победу над Германией в Великой Отечественной войне 1941–1945 гг.». После войны работал в колхозе им. Ухтомского. Умер 9.01.1944 г.

БАРАМЫКОВ Илья Дмитриевич, род. 31.07.1925 г., Тамбовская губ., Елатомский уезд, д. Огаревские Выселки, на фронте с января 1943 г., сержант, телефонист, 369 сп, 212 сд, 61 А, 1-й Белорусский фронт. Награжден медалями «За отвагу», «За победу над Германией в Великой Отечественной войне 1941–1945 гг.». После войны работал в колхозе «Шаг в коммуну», электромонтером Рассыпухинской ГЭС. Умер 10.11.1980 г.

БАРАМЫКОВ Фатех Файзуллович, род. 9.04.1906 г., Тамбовская губ., Елатомский уезд, с. Бастаново, на фронте с 1941 г., рядовой, 505 сп, тяжело ранен. Награжден орденом Отечественной войны I степени, медалью «За победу над Германией в Великой Отечественной войне 1941–1945 гг.». После войны работал зав. нефтебазой Бастановской МТС. Умер 9.08.1986 г.

БАРАМЫКОВ Ханиф Хафизович, род. в 1922 г., Тамбовская губ., Елатомский уезд, с. Бастаново, на фронте с декабря 1941 г., гв. ефрейтор, ст. разведчик, 73 гв. сд. Участвовал в боях за оборону Сталинграда. Награжден медалью «За отвагу».

БАРАМЫКОВА Екатерина Андреевна, род. 24.11.1923 г., Рязанская губ., Шацкий уезд, д. Беседки, на фронте с апреля 1942 г., ст. сержант, разведчица, Белорусский фронт. Награждена орденом Отечественной войны II степени. После войны работала в отделе рабочего снабжения на ст. Сасово Московской железной дороги.

БАРАМЫКОВА Вера Муратовна, род. 25.08.1922 г., г. Благовещенск, на фронте с декабря 1943 г. Награждена медалью «За победу над Германией в Великой Отечественной войне 1941–1945 гг.». После войны работала в колхозе «Родина». Умерла 18.04.1994 г.

БАРАМЫКОВА Зоя Никифоровна, мл. сержант, 864 обс, войска ПВО, Закавказский фронт. Награждена медалью «За победу над Германией в Великой Отечественной войне 1941–1945 гг.».

БАРАМЫКОВА Шаида Хафизовна, род. в 1919 г., Тамбовская губ., Елатомский уезд, с. Бастаново, на фронте с 1942 г., сержант, телеграфист 2-го класса, 23 опс, Забайкальский фронт. Участник войны с Японией. Награждена медалью «За боевые заслуги», знаком «Отличный связист».

Из наградного листа: *«В период военных действий на Востоке ра-*

ботала ст. аппаратной Морзе. При приеме и передаче особо важных шифровок не только сама лично принимала без искажения, но и оказывала помощь другим телеграфистам в их приеме и передаче. В работе аккуратна и инициативна. Пользуется заслуженным авторитетом среди личного состава полка и офицеров оперативного отдела. Высококвалифицированна как специалист-телеграфист, так и как механик Морзе. За образцовое выполнение задания по обеспечению бесперебойной связью командования заслуживает награждения медалью «За боевые заслуги». Командир 23 опс, гв. майор Шишелов. 29 сентября 1945 г.».

БАРАННИКОВ Петр Платонович, род. в 1905 г., Тамбовская губ., Елатомский уезд, д. Новое, на фронте с октября 1941 г.

БАРАННИКОВ Федор Иванович, род. 27.11.1921 г., Тамбовская губ., Елатомский уезд, д. Новое, на фронте с июня 1941 г., рядовой, шофер. Награжден орденом Отечественной войны II степени, медалью «За победу над Германией в Великой Отечественной войне 1941–1945 гг.». После войны работал трактористом в совхозе «Агроном». Умер 5.06.1991 г.

БАРАНОВ Александр Лаврентьевич, род. в 1926 г., Рязанская губ., Сасовский уезд, с. Демушкино, на фронте с октября 1943 г., рядовой, орудийный мастер.

БАРАНОВ Александр Романович, род. в 1922 г., Тамбовская губ., Елатомский уезд, с. Нащи. Награжден орденом Отечественной войны II степени.

БАРАНОВ Алексей П., род. в 1902 году, Тамбовская губ., Елатомский уезд, с. Поляки-Майданы, на фронте с октября 1941 г.

БАРАНОВ Василий Андреевич, род. в 1907 г., Тамбовская губ., Елатомский уезд, с. Заболотье, на фронте с августа 1941 г., сержант, 22 тбр. Награжден медалью «За отвагу». После войны работал зам. председателя колхоза.

БАРАНОВ Григорий Дмитриевич, род. в 1902 г., Тамбовская губ., Елатомский уезд, с. Заболотье, на фронте с ноября 1941 г., 327 сд, Ленинградский фронт, ранен. Награжден медалью «За боевые заслуги».

БАРАНОВ Дмитрий Матвеевич, род. в 1902 г., Тамбовская губ., Елатомский уезд, с. Демушкино, на фронте с ноября 1941 г.

БАРАНОВ Михаил Максимович, род. 5.06.1914 г., Тамбовская губ., Елатомский уезд, д. Воскресенка, на фронте с июня 1941 г., рядовой, механик-водитель, 212 тп. Награжден орденом Отечественной войны II степени, двумя медалями «За отвагу», медалями «За оборону Ленинграда», «За взятие Кенигсберга», «За победу над Германией в Великой Отечественной войне 1941–1945 гг.». После войны работал трактористом в совхозе «Майдановский». Умер 18.03.1995 г.

Из наградного листа: *«Наградить медалью «За отвагу» рядового Баранова Михаила Максимовича, механика-водителя танка «МК-2» роты средних танков 212-го танкового полка, за то, что он в бою в составе своего экипажа уничтожил 2 вражеских танка, 1 миномет и до 70 солдат и офицеров противника. Командир 212 тп майор Домовский. 22 марта 1943 г.».*

БАРАНОВ Михаил Яковлевич, род. в 1924 г., Татарская АССР, г. Казань, на фронте с 1942 г., ст. сержант, телефонист, 62 гв. ап, 29 гв. сд, 5 А, Западный фронт. Награжден орденами Отечественной войны I степени, Красной Звезды, медалями «За боевые заслуги», «За победу над Германией в Великой Отечественной войне 1941–1945 гг.». После войны работал в вагонном депо ст. Сасово.

БАРАНОВ Николай Владимирович, род. в 1925 г., Рязанская губ., Сасовский уезд, с. Каргашино, на фронте с 1943 г., ефрейтор, орудийный номер, 234 ап, ранен. Награжден орденом Отечественной войны II степени, медалью «За победу над Германией в Великой Отечественной войне 1941–1945 гг.». После войны работал трактористом в совхозе «Каргашинский».

БАРАНОВ Николай Хрисантьевич, род. 25.12.1924 г., Тамбовская губ., Елатомский уезд, с. Глядково. 22 марта 1943 года добровольцем записался на фронт. Направлен в Московский военный округ. На фронте с февраля 1943 г., сержант, радиотелеграфист, ком. отд. связи, 182 зенад, Украинский фронт. Награжден орденом Отечественной войны II степени, медалью «За победу над Германией в Великой Отечественной войне 1941–1945 гг.». После войны работал заправщиком тракторной бригады колхоза «Родина».

БАРАНОВ Николай Владимирович, род. 7.02.1925 г., Рязанская губ., Сасовский уезд, с. Каргашино, на фронте с января 1943 г., рядовой, артиллерист, 700 сп, 204 сд, ранен. Награжден орденом Отечественной войны II степени, медалью «За победу над Германией в Великой Отечественной войне 1941–1945 гг.». После войны работал трактористом в совхозе «Каргашинский». Умер в 1995 г.

БАРАНОВ Павел Трофимович, род. 25.12.1918 г., Тамбовская губ., Елатомский уезд, с. Глядково. В Красную Армию призван в 1938 году, мл. лейтенант, 18 кавп, 24 кавд. Участник обороны Москвы. Награжден медалями «За оборону Ленинграда», «За победу над Германией в Великой Отечественной войне 1941–1945 гг.».

После войны служил в с. Пичкиряево, затем в п. Сотницыно, капитан милиции, оперуполномоченный. Умер 18.06.2007 г.

БАРАНЦЕВ Петр Яковлевич, род. в 1913 г., Тамбовская губ., Елатомский уезд, на фронте с декабря 1941 г.

БАРАНЧИКОВ Иван П., род. в 1899 г., Тамбовская губ., Елатомский уезд, на фронте с ноября 1941 г., 655 бао.

БАРАНЧИКОВ Маркей Васильевич, род. в 1908 г., Тамбовская губ., Елатомский уезд, с. Демушкино, на фронте с июня 1941 г., рядовой, ранен. Награжден медалью «За победу над Германией в Великой Отечественной войне 1941–1945 гг.». После войны работал в совхозе им. Клары Цеткин.

БАРАШИКОВ Хат. Газат., род. в 1914 г., Тамбовская губ., Елатомский уезд, с. Бастаново, на фронте с августа 1941 г., 2-й зап. автополк.

БАРБАРИСОВ Николай Иванович, род. в 1909 г., Тамбовская губ., Елатомский уезд, с. Сасово, на фронте с октября 1941 г.

БАРДАТЧИКОВ Иван Иванович, род. в 1903 г., Тамбовская губ., Елатомский уезд, на фронте с ноября 1941 г.

БАРДЫШЕВ Михаил Алексеевич, род. в 1908 г., Тамбовская губ., с. Енкаево, гв. старшина, радиотелеграфист, 2-й гв. авиационный корпус. Награжден медалями «За боевые заслуги», «За оборону Москвы», «За победу над Германией в Великой Отечественной войне 1941–1945 гг.». После войны работал шофером в «Главмолоко» г. Сасово.

БАРЕВ Михаил Андреевич, род. в 1904 г., Тамбовская губ., Елатомский уезд, на фронте с января 1942 г., 427 сд.

БАРЗАКОВ Иван Егорович, род. в 1908 г., Тамбовская губ., Елатомский уезд, на фронте с ноября 1941 г.

БАРЗЕВ М. Владимирович, род. в 1897 г., Тамбовская губ., Елатомский уезд, с. Ласицы, на фронте с октября 1941 г.

БАРИМЫКОВА Екатерина Андреевна, род. 23.11.1923 г., Рязанская губ., Елатомский уезд, с. Сасово, рядовой. Награждена медалью «За отвагу».

БАРИНОВ Александр Захарович, род. в 1918 г., Тамбовская губ., Елатомский уезд. Участник советско-финляндской войны. На фронтах Великой Отечественной войны с июля 1941 г., старшина, пом. ком. взвода, 2 оор, 245 сд, Северо-Западный фронт. Награжден медалью «За отвагу».

БАРИНОВ Александр Романович, род. в 1922 г., Тамбовская губ., Елатомский уезд, с. Нащи. В Красную Армию призван в сентябре 1938 г., капитан, первый пом. нач. штаба, 42 пап, 2 А, 2-й Дальневосточный фронт. Награжден орденом Красной Звезды.

БАРИНОВ Александр Кузьмич, род. в 1907 г., Тамбовская губ., Елатомский уезд, на фронте с января 1942 г.

БАРИНОВ Николай Павлович, род. в 1924 г., Рязанская губ., с. Нащи, на фронте с 1942 г., рядовой, снайпер, 878 сп, 290 сд, Западный фронт. Награжден медалями «За отвагу», «За победу над Германией в Великой Отечественной войне 1941–1945 гг.».

БАРИНОВА Анастасия Андреевна, род. в 1924 г., Рязанская губ., с. Агломазово. Награждена орденом Отечественной войны II степени.

БАРКОВ Николай Васильевич, род. в 1919 г., Тамбовская губ., Елатомский уезд, с. Ушаково. В Красную Армию призван в 1939 г., рядовой, механик-тракторист. Награжден медалью «За победу над Германией в Великой Отечественной войне 1941–1945 гг.». Умер в 1983 г.

БАРКОВА (КУЗНЕЦОВА) Надежда Ивановна,



род. 12.09.1924 г., Рязанская губ., с. Ушаково, разведчица. Участница войны с Японией. Умерла в 1989 году.

БАРНАКОВСКИЙ Николай Семенович, род. 5.05.1921 г., Тамбовская губ., Елатомский уезд, с. Мокрое. В Красную Армию призван в 1939 году, на фронте с 1941 г., гв. техник-лейтенант, авиационный механик, 242 бап, 321 бад, Северо-Западный, Юго-Западный, 1-й, 4-й Украинские фронты. Награжден орденами Отечественной войны II степени, Красной Звезды, медалью «За победу над Германией в Великой Отечественной войне 194–1945 гг.». После войны работал бригадиром в колхозе «Прогресс». Умер 10.05.1995 г.

Из наградного листа: *«С августа 1942 года по март 1943 года в составе 57 ап обслужил 157 боевых вылетов, произвел 3 средних и 11 мелких ремонтов. С апреля 1944 года по настоящее время обслужил 115 боевых вылетов, произвел 2 средних и 26 мелких ремонтов поврежденной материальной части истребителями противника. Материальную часть самолета «А-20Ж» знает и грамотно эксплуатирует в боевой работе, много помогает другим механикам в обеспечении боевой работы. Умело передает свой опыт подчиненному составу и товарищам по службе.*

Дисциплинирован, исполнителен и трудолюбив. Политически развит, морально устойчив, идеологически выдержан. Делу партии Ленина-Сталина и социалистической Родине предан. Достоин награждения орденом Красной Звезды. Командир 242 бап Герой Советского Союза подполковник Хорошилов. 15 мая 1945 г.».

БАРСУКОВ Семен Михайлович, род. в 1916 г., Курская губ., д. Покровка. В Красную Армию призван в 1937 г., на фронте с августа 1942 г., рядовой, ст. повар, 193 сп, 284 сд, ранен. Награжден медалями «За отвагу», «За победу над Германией в Великой Отечественной войне 1941–1945 гг.». После войны работал в отделении «Межрайбаза», г. Сасово.

БАРТ Федор Иванович, род. в 1925 г., Саратовская губ., с. Шенталь, рядовой, химик-разведчик. Награжден медалью «За победу над Германией в Великой Отечественной войне 1941–1945 гг.». После войны работал в совхозе им. Клары Цеткин.

БАРХАШ Генрих Зигмундович, род. в 1919 г. Награжден орденом Отечественной войны I степени. После войны работал в Сасовском летном училище гражданской авиации.

БАРЫБИН Алексей Егорович, род. в 1900 г., Тамбовская губ., Елатомский уезд, п. Батьки, на фронте с октября 1941 г.

БАРЫКИН Николай Петрович, род. в 1925 г., Рязанская губ., Шиловский уезд, д. Заполье, на фронте с 1943 г., старшина, контролер КПП, 131-й строительный ж/д полк.

БАРЫШНИКОВ Аркадий Иванович, род. в 1921 г., Тамбовская губ., Елатомский уезд, с. Сасово, на фронте с 1943 г., гв. ефрейтор, шофер бронетранспортера, 342 гв. тсап. Награжден медалями «За отвагу», «За боевые заслуги», «За победу над Германией в Великой Отечественной войне 1941–1945 гг.».

БАРЫШНИКОВ Дмитрий Григорьевич, род. в 1914 г., Тамбовская губ., Елатомский уезд, п. Сотницыно. В Красную Армию призван в 1936 г., гв. лейтенант, 1 гв. тбр. Награжден орденом Отечественной войны I степени.

БАРЫШНИКОВ Иван Иванович, род. 5.05.1919 г., Тамбовская губ., Елатомский уезд, на фронте с 1941 года. Награжден медалью «За победу над Германией в Великой Отечественной войне 1941–1945 гг.». После войны работал сторожем в совхозе «Сотницынский».

БАРЫШНИКОВ Иван Михайлович, род. в 1898 г., Тамбовская губ., Елатомский уезд. Участник Гражданской войны. На фронтах Великой Отечественной войны с 1943 г., рядовой, механик-регулировщик, 186 тбр, 10 тк, Юго-Западный фронт. Награжден медалью «За боевые заслуги».

БАРЫШНИКОВ Николай Васильевич, род. в 1908 г., Тамбовская губ., Елатомский уезд, с. Сотницыно, рядовой, стрелок. После войны работал кузнецом в совхозе, с. Батьки.

БАРЫШНИКОВА Софья Петровна, род. 11.06.1922 года, Тамбовская губ., Елатомский уезд, с. Сасово, на фронте с мая 1942 г., телефонистка, 2-й Белорусский фронт. Награждена орденом Отечественной войны II степени, медалями «За боевые заслуги», «За освобождение Варшавы», «За освобождение Белграда», «За взятие Берлина», «За победу над Германией в Великой Отечественной войне 1941–1945 гг.». После войны окончила зубоврачебную школу в Рязани, работала зубным техником в Сасовской ж/д больнице.



БАСОВ Алексей Степанович, род. в 1914 г., Тамбовская губ., Елатомский уезд, с. Арга, на фронте с сентября 1941 г., полевое строительство.

БАСОВ Василий Григорьевич, род. в 1913 г., Тамбовская губ., Елатомский уезд, с. Кобяково, на фронте с сентября 1941 г., 34 сд.

БАТАЛИН Серафим Константинович, род. в 1905 г., Тамбовская губ., Елатомский уезд, на фронте с августа 1941 г.

БАТУРИН Иван Анатольевич, род. в 1896 г., Тамбовская губ., Елатомский уезд, с. Заболотье, на фронте с ноября 1941 г.

БАТЬКОВ Александр Алексеевич, род. 29.09.1923 г., Рязанская губ., Елатомский уезд, с. Старое Березово, на фронте с июня 1942 года, рядовой, тракторист, 36-й отд. восстановительный батальон. Награжден медалью «За победу над Германией в Великой Отечественной войне 1941–1945 гг.». После войны работал пом. машиниста электровоза локомотивного депо, ст. Сасово.

БАТЬКОВ Александр Иванович, род. в 1923 г., Рязанская губ., Елатомский уезд, на фронте с 1943 года, рядовой, топограф, 1326 лап, 71 лабр, 2-й Украинский фронт. Награжден медалью «За отвагу».

БАТЬКОВ Анатолий Игнатович, род. в 1925 г., Рязанская губ., Сасовский уезд, с. Старое Березово, на фронте с октября 1943 г., мл. сержант, орудийный номер, 1619 лап, 201 лабр, 5 гв. ТА, 2-й Белорусский фронт. Награжден медалями «За отвагу», «За взятие Кенигсберга», «За победу над Германией в Великой Отечественной войне 1941–1945 гг.». После вой-

ны работал учителем в школе, с. Малый Студенец. Умер в 1960 г.

БАТЬКОВ Василий Иванович, род. в 1920 г., Тамбовская губ., Елатомский уезд, с. Старое Березово. В Красную Армию призван в 1940 году, сержант, пом. ком. взвода, 1-й Украинский фронт, ранен. Награжден медалями «За боевые заслуги», «За победу над Германией в Великой Отечественной войне 1941–1945 гг.».

БАТЬКОВ Дмитрий Яковлевич, род. в 1916 г., Тамбовская губ., Елатомский уезд, на фронте с февраля 1944 г., гв. рядовой, санитар, 167 гв. сп, 1 гв. сд, 11 гв. А, 3-й Белорусский фронт. Участвовал в боях в Восточной Пруссии. Награжден медалями «За отвагу», «За боевые заслуги».

Из наградного листа: *«Наградить медалью «За отвагу» санитара санитарной роты гв. рядового Батькова Дмитрия Яковлевича. За период боевых операций с 16 по 25.10.1944 года, проявив отвагу и мужество под артиллерийским и минометным огнем противника, вынес с поля боя 17 тяжело раненых с их личным оружием. Командир 167 гв. сп гв. подполковник Слизский. 31 октября 1944 г.».*

БАТЬКОВ Иван Яковлевич, род. в 1901 г., Тамбовская губ., Елатомский уезд, с. Сасово, на фронте с сентября 1941 г.

БАТЬКОВ Илья Федорович, род. в 1901 г., Тамбовская губ., Елатомский уезд, с. Матвеевское, на фронте с сентября 1941 г., 34 сд.

БАТЬКОВ Константин Григорьевич, род. в 1921 г., Тамбовская губ., Елатомский уезд, с. Старое Березово. В Красную Армию призван в 1938 г., капитан, ком. бат., 661 сп, 200 сд, 27 А, Северо-Западный фронт, множественные тяжелые ранения. Награжден орденом Красного Знамени, медалью «За отвагу».

Из наградного листа: *«Участвуя в наступательных боях с 26 октября по 3 ноября, его батальон уничтожил 345 немецких оккупантов. Тов. Батьков умело организовал отражение неоднократных атак противника, и, отбив контратаку 29.11.1942 года, батальон Батькова перешел в наступление. Все бойцы и командиры батальона тов. Батькова открыли личные счета по истреблению немцев. За мужество, умение и отвагу, проявленные в борьбе с немецкими захватчиками, тов. Батьков достоин награды. Командир 200 сд полковник Москалик. 10 декабря 1942 г. Награжден медалью «За отвагу». Приказ войска 27-й Армии № 0461 от 14 декабря 1942 г.».*

БАТЬКОВ Павел Егорович, род. в 1914 г., Тамбовская губ., Елатомский уезд, на фронте с ноября 1941 г.

БАТЬКОВА Александра Ивановна, род.: Тамбовская губ., Елатомский уезд, медсестра, ЭГ № 1410.

БАУКОВ Владимир Васильевич, род. в 1915 г., Тамбовская губ., Елатомский уезд, с. Раково, на фронте с 1941 г., рядовой, 288 сд, дважды тяжело ранен. Награжден медалью «За победу над Германией в Великой Отечественной войне 1941–1945 гг.». После войны работал бригадиром полеводческой бригады в колхозе «Путь Ленина». Умер в 1958 г.

БАУКОВ Иван Григорьевич, род. в 1920 г., Тамбовская губ., Елатомский уезд, д. Усеиново, на фронте с ноября 1942 г., гв. сержант, шофер, 65 гв. сп, дважды ранен. Награжден медалью «За победу над Германией в Великой Отечественной войне 1941–1945 гг.». После войны работал в Сасовском летном училище гражданской авиации.

БАХМАНОВ Николай Николаевич, род. в 1925 г., Рязанская губ., Сасовский уезд, с. Сасово, на фронте с 1943 г., сержант, ком. отд., 488 сп, Дальневосточный фронт.

БАХМЕТОВ Василий Матвеевич, род. в 1925 г., Рязанская губ., Сасовский уезд, с. Поляки-Майданы, на фронте с 1943 г., рядовой. Награжден орденом Отечественной войны II степени, медалями «За победу над Германией в Великой Отечественной войне 1941–1945 гг.», «За победу над Японией». Умер 2.05.2003 г.

БАХМЕТОВ Федор Пименович, род. 15.10.1907 г., Харьковская губ., на фронте с августа 1941 г., гв. ст. сержант, пом. ком. сабельного взвода, 16 гв. кп, 4 гв. кд, 2 гв. кк, трижды ранен. Награжден орденами Отечественной войны II степени, Красной Звезды, медалью «За отвагу». После войны работал на дорожно-эксплуатационном участке № 6, с. Кировка. Умер 1.07.1987 г.

Из наградного листа: *«Командир взвода выбыл из строя, тов. Бахметов принял на себя командование взводом и умело и смело вел свой взвод в бой. 24.01.1945 года в бою противник крепко держался в траншеях на окраине города. Тов. Бахметов взял с собой 10 бойцов, зашел с фланга противника и выбил немцев из траншей, при этом было убито до 30 гитлеровцев. Достоин правительственной награды – ордена Отечественной войны II степени. Командир полка гв. полковник Горобец. 26 февраля 1945 г.».*

БАХМЕТЬЕВ Василий Матвеевич, род. в 1925 г., Рязанская губ., Сасовский уезд, с. Поляки-Майданы, на фронте с 1943 г., гв. ефрейтор, ком. отд., 8 обс.

Участник войны с Японией. Награжден орденом Отечественной войны II степени. После войны работал в сельпо, с. Поляки-Майданы.

БАХМУТОВ Иван Николаевич, род. в 1926 г., Рязанская губ., Шацкий уезд, с. Малый Пролом, на фронте с октября 1943 г., рядовой, стрелок, 24 сп. Награжден орденом Отечественной войны II степени.

БАЧАЕВ Ефим Павлович, род. в 1901 г., Тамбовская губ., Елатомский уезд, с. Вялсы, на фронте с ноября 1941 г.

БАШКОВ Александр Михайлович, род. в 1926 г., Рязанская губ., Сасовский уезд, на фронте с 1943 года, рядовой, 149 мсп. Участник войны с Японией. Награжден медалью «За отвагу».

БАШКОВ Алексей Петрович, род. в 1925 г., Рязанская губ., Сасовский уезд, д. Воскресенка, на фронте с 1943 г., рядовой, минометчик, 149 мсп. Участник войны с Японией. Награжден медалью «За отвагу».

БАШКОВ Алексей Степанович, род. в 1924 г., Рязанская губ., на фронте с августа 1942 г., рядовой, 1099 сп, 326 сд, 3 Уд. А, 2-й Прибалтийский фронт. Награжден медалью «За отвагу».

БАШКОВ Андрей Михайлович, род. в 1922 г., Тамбовская губ., Елатомский уезд, д. Воскресенка. Награжден орденом Отечественной войны II степени.

БАШКОВ Василий Иванович, род. в 1911 г., Тамбовская губ., Елатомский уезд, на фронте с июля 1941 г., гв. мл. лейтенант, 1176 сп, 350 сд, 58 А, ранен. Награжден медалью «За боевые заслуги».

БАШКОВ Иван Григорьевич, род. в 1905 г., Тамбовская губ., Елатомский уезд, с. Сотницыно, на фронте с октября 1941 г.

БАШКОВ Михаил Тимофеевич, род. в 1892 г., Тамбовская губ., Елатомский уезд, д. Воскресенка. Участник Великой войны 1914–1918 гг., Гражданской войны, Юго-Западный, Южный фронты. На фронтах Великой Отечественной войны с января 1942 г., рядовой, стрелок, 2-й Прибалтийский фронт. Награжден медалью «За боевые заслуги».

БАШКОВ Сергей Акимович, род. 20.05.1924 г., Рязанская губ., д. Воскресенка, на фронте с сентября 1942 г., рядовой, стрелок, 228-й конвойный полк. Награжден медалью «За победу над Германией в Великой Отечественной войне 1941–1945 гг.». После войны работал на Кустаревском складе топлива. Умер 10.12.1993 г.

БАШКОВ Степан Николаевич, род. в 1911 г., Тамбовская губ., Моршанский уезд, с. Липяги, на фронте с июля 1941 г., ефрейтор, стрелок взвода пешей разведки, 420 сп, 122 сд, Карельский, 2-й, 3-й Украинские фронты, дважды тяжело ранен. Награжден орденом Славы III степени, двумя медалями «За отвагу», медалями «За оборону Советского Заполярья», «За победу над Германией в Великой Отечественной войне 1941–1945 гг.». После войны работал плотником в конторе коммунальных предприятий.

Из наградного листа: *«...В боях за высоту Раздельная и Круглая 15.04.1945 года, действуя взводом пешей разведки, выполняя задачу на разведку впередистоящего противника, ворвался на передний край противника, захватили одного пленного и уничтожили 15 солдат противника и сообщили штабу ценные сведения. За то, что уничтожил двух солдат противника, пленил 6 человек и давал штабу ценные сведения, достоин правительственной награды – ордена Красной Звезды. Командир 420 сп майор Полывяный. 3 августа 1945 г. Приказом частям 122 сд № 032/н от 10.08.1945 г. награжден орденом Славы III степени. Начальник отдела кадров майор адм. службы Дергачев».*

БАШКОВ Тимофей Михайлович, род. в 1924 г., Рязанская губ., д. Воскресенка, на фронте с августа 1941 г., гв. ефрейтор, сапер, 15 гв. сапб, 25 гв. сапбр, 3 Уд. А, 2-й Прибалтийский фронт. Награжден орденами Красной Звезды, Славы III степени, медалями «За отвагу», «За взятие Берлина».

Из наградного листа: *«...22 и 23 апреля 1945 года разминировал на улицах пригорода Берлина 2 минных поля, обезвредил 45 противотанковых мин. 28 апреля при захвате моста через реку Шпрее под шквальным артиллерийским огнем противника проделал два прохода в противотанковых барьерах, обеспечив своевременный и без потерь танков и артиллерии проход. Личной храбростью и отвагой гв. ефрейтор Башков Т.М. воодушевлял остальных бойцов на досрочное выполнение задания. Ходатайствую о награждении гв. ефрейтора Башкова Т.М. орденом Славы III степени. Командир 15 гв. сапб гв. майор Тишенинов. 20 апреля 1945 г.».*

БАШКОВ Тимофей Степанович, род. в 1922 г., Тамбовская губ., Елатомский уезд, д. Воскресенка, на фронте с июля 1941 г., ефрейтор, телефонист, 770 обс. Награжден медалями «За оборону Москвы», «За победу над Германией в Великой Отечественной войне 1941–1945 гг.». После войны работал в Кустаревском лесничестве.

БАШКОВ Устим Михайлович, род. 14.06.1913 г., Тамбовская губ., Елатомский уезд, д. Вознесенка, на фронте с сентября 1941 г. На-

гражден орденом Отечественной войны II степени, медалью «За победу над Германией в Великой Отечественной войне 1941–1945 гг.». Умер 31.03.1996 г.

БАШКОВ Федор Иванович, род. в 1913 г., Тамбовская губ., Елатомский уезд, д. Воскресенка. В Красную Армию призван в мае 1941 г., рядовой, автоматчик, 2 гв. мтцп, Калининский, Западный, 3-й Белорусский фронты, дважды ранен. Награжден тремя медалями «За отвагу», медалями «За взятие Кенигсберга», «За победу над Германией в Великой Отечественной войне 1941–1945 гг.». После войны работал бухгалтером в колхозе им. Свердлова.

Из наградного листа: *«Наградить медалью «За отвагу» Башкова Федора Ивановича, рядового, автоматчика мотоциклетного батальона за то, что он участвовал во всех боях в Восточной Пруссии. В районе ст. Арисау зажег автомашину противника и уничтожил ее водителя. Командир полка гв. подполковник Караулов. 28 февраля 1945 г.».*

БАШМАКОВ Иван Кузьмич, род. в 1903 г., Тамбовская губ., Елатомский уезд, на фронте с октября 1941 г.

БЕГИТОВ Ибрагим М., род. в 1897 году, Тамбовская губ., Елатомский уезд, на фронте с января 1942 г.

БЕГЛЕЦОВ Дмитрий Михайлович, род. в 1897 г., Тамбовская губ., Елатомский уезд, с. Каргашино, на фронте с ноября 1941 г.

БЕГЛЕЦОВ Иван Петрович, род. в 1923 г., Рязанская губ., Елатомский уезд, с. Мокрое, на фронте с октября 1941 г., сержант, радиотелеграфист, 205 зенап, 73 зенад, Ленинградский фронт. Участник войны с Японией. Награжден медалями «За отвагу», «За победу над Германией в Великой Отечественной войне 1941–1945 гг.», «За победу над Японией». После войны работал в колхозе «Новый путь».

БЕГЛЕЦОВ Лавр Филиппович, род. в 1903 г., Тамбовская губ., п. Зубова Поляна, на фронте с сентября 1941 г.

БЕГЛЕЦОВ Михаил Федорович, род. 9.11.1927 г., Рязанская губ., Елатомский уезд, с. Высокое, на фронте с мая 1944 г., рядовой, химик-дегазатор, ранен. Награжден медалью «За победу над Германией в Великой Отечественной войне 1941–1945 гг.». После войны работал дежурным по ж/д ст. Сотницыно.

БЕГЛОВ Александр Иванович, род. в 1906 г., Тамбовская губ., Елатомский уезд, с. Старое Березово. В Красную Армию призван в 1928 г., подполковник, нач. арт. базы снабжения, войска ПВО, Западный фронт. Награжден орденом Красного Знамени, двумя орденами Красной Звезды, медалями «За боевые заслуги», «За победу над Германией в Великой Отечественной войне 1941–1945 гг.». Награжден орденом Ленина.

Из наградного листа: *«...Только за сентябрь–январь автотранспортом арт. базы перевезено 20 020 тонн грузов, при этом сэкономлено 1580 кг бензина. Отправлено 1260 вагонов различного вооружения и имущества железнодорожным транспортом. Автопарк содержится в хорошем состоянии... Лично дисциплинирован и энергичен. Пользуется авторитетом. Требователен к себе и к подчиненным. Предан Родине и партии Ленина-Сталина. Достоин награждения орденом Красной Звезды. Врио. командующего артиллерией Западного фронта ПВО подполковник Иванов. 21 марта 1944 г.».*

БЕГЛОВ Александр Сергеевич, род. в 1925 г., Рязанская губ., Сасовский уезд, с. Салтыково, на фронте с 1943 г., гв. мл. сержант, стрелок, 170 гв. сп, 57 гв. сд. Награжден медалями «За боевые заслуги», «За победу над Германией в Великой Отечественной войне 1941–1945 гг.».

БЕГЛОВ Андрей Павлович, род. в 1920 г., Тамбовская губ., Елатомский уезд, д. Горбуновка. В Красную Армию призван в 1940 г., мл. сержант, тракторист, 20 раб, 4 ВА, Западный фронт. Награжден медалями «За боевые заслуги», «За победу над Германией в Великой Отечественной войне 1941–1945 гг.».

БЕГЛОВ Василий Григорьевич, род. в 1924 г., Рязанская губ., д. Горбуновка, на фронте с сентября 1942 г., матрос, номерной, 14 ад, Кронштадский сектор, Балтийский флот. Награжден медалями «За оборону Ленинграда», «За победу над Германией в Великой Отечественной войне 1941–1945 гг.». После войны работал в совхозе «Пичкиряевский». Умер в 1952 г.

БЕГЛОВ Василий Федорович, род. 25.02.1918 г., Тамбовская губ., Елатомский уезд, с. Старое Березово, на фронте с июня 1941 г., рядовой, шофер-моторист, 61 А, дважды ранен. Награжден орденом Отечественной войны II степени, медалями «За боевые заслуги», «За победу над Германией в Великой Отечественной войне 1941–1945 гг.». После войны работал шофером в совхозе им. Клары Цеткин.

БЕГЛОВ Виктор Николаевич, род. в 1919 г., Тамбовская губ., Елатомский уезд, с. Сасово. Награжден орденом Отечественной войны II степени. После войны работал в Сасовском летном училище гражданской авиации.

БЕГЛОВ Иван Григорьевич, род. в 1913 г., Тамбовская губ., Елатомский уезд, с. Нижнее Мальцево, сержант, ком. отд., 7 шисбр, множественные ранения. Награжден медалью «За боевые заслуги».

БЕГЛОВ Иван Григорьевич, род. 19.04.1913 г., Тамбовская губ., Елатомский уезд, с. Старое Березово. В Красную Армию призван в августе 1935 г., мл. лейтенант, штаб МВО. Награжден орденом Отечественной войны II степени.

БЕГЛОВ Иван Григорьевич, род. 24.02.1921 г., Тамбовская губ., Елатомский уезд, д. Горбуновка. В Красную Армию призван в октябре 1940 г., на фронте с 1941 года, рядовой, стрелок, 58 осб, тяжело ранен. Награжден орденами Отечественной войны I степени, Славы III степени, медалями «За победу над Германией в Великой Отечественной войне 1941–1945 гг.», «За доблестный труд в Великой Отечественной войне 1941–1945 гг.». После войны работал счетоводом в совхозе «Пичкиряевский». Умер 5.05.1998 г.

БЕГЛОВ Иван Иванович, род. в 1914 г., Тамбовская губ., Елатомский уезд, с. Старое Березово, на фронте с сентября 1941 г., рядовой, арт. база снабжения № 2856, Западный фронт, тяжело ранен. Награжден медалями «За боевые заслуги», «За победу над Германией в Великой Отечественной войне 1941–1945 гг.». После войны работал в колхозе «Правда».

БЕГЛОВ Иван Тихонович, род. в 1911 г., Тамбовская губ., Елатомский уезд, д. Горбуновка, на фронте с июня 1941 г., сержант, 4 бр., 1 гв. корп., тяжело ранен. Награжден орденом Красной Звезды, медалью «За победу над Германией в Великой Отечественной войне 1941–1945 гг.». Умер 15.02.1979 г.

БЕГЛОВ Кадыр Хакимович, род. в 1914 г., Тамбовская губ., Елатомский уезд, с. Большой Студенец, на фронте с июня 1941 г., лейтенант, 17 осбр, 20 А, Западный фронт, множественные ранения. Награжден орденом Отечественной войны II степени. После войны работал военруком семилетней школы, с. Студенец.

БЕГЛОВ Максим Павлович, род. в 1916 г., Тамбовская губ., Елатомский уезд, д. Горбуновка, на фронте с июня 1941 г., гв. ст. сержант, механик-водитель, 20 гв. тбр, 5 гв. тк, Калининский, Воронежский, 1-й Украинский фронты. Награжден орденом Отечественной войны I степени, двумя орденами Красной Звезды.

Из наградного листа: *«...Работая механиком-водителем танка «Т-34», тов. Беглов отлично знает свою машину и отлично ее водит. Участник боев за расширение плацдарма на правом берегу реки Днепр. В боях по уничтожению Киевской группировки противника экипаж уничтожил: 1 пушку, 9 автомашин, 1 мотоцикл, дзот, 2 крупнокалиберных пулемета и рассеял до взвода пехоты противника... Участник освобождения г. Киева. Достоин правительственной награды – ордена Отечественной войны I степени. Командир 250 тб гв. майор Беневский. 15 ноября 1943 г.».*

БЕГЛОВ Михаил Алексеевич, род. в 1923 г., Рязанская губ., Елатомский уезд, с. Огаревские Выселки. Награжден орденом Отечественной войны II степени.

БЕГЛОВ Михаил Петрович, род. в 1919 г., Тамбовская губ., Елатомский уезд, с. Старое Березово. В Красную Армию призван в феврале 1940 г., рядовой, кузнец, Западный фронт. Награжден медалью «За боевые заслуги».

БЕГЛОВ Николай Иванович, род. в 1916 г., Тамбовская губ., Елатомский уезд, с. Сасово, на фронте с июня 1941 г., рядовой, машинист паровозов, 72 сд, дважды ранен. Награжден медалью «За победу над Германией в Великой Отечественной войне 1941–1945 гг.». После войны работал электромонтером в центральной электросети, г. Рязань.

БЕГЛОВ Николай Михайлович, род. в 1921 г., Тамбовская губ., Елатомский уезд, с. Старое Березово, на фронте с июля 1941 г., рядовой, пулеметчик, тяжело ранен. Награжден орденом Отечественной войны II степени, медалью «За победу над Германией в Великой Отечественной войне 1941–1945 гг.». После войны работал истопником в школе, с. Старое Березово. Умер 5.01.2001 г.

БЕГЛОВ Степан Иванович, род. в 1896 г., Тамбовская губ., Елатомский уезд, д. Горбуновка, на фронте с ноября 1941 г.

БЕГЛОВ Фатех Алимович, род. в 1904 г., Тамбовская губ., Елатомский уезд, д. Большой Студенец, на фронте с 1941 г., гв. старшина, пом. ком. хоз. взвода, 327 гв. тсап, 13 А, 1-й Украинский фронт. Награжден орденом Красной Звезды, медалью «За отвагу», двумя медалями «За боевые заслуги», медалью «За оборону Сталинграда».

Из наградного листа: *«...Тов. Беглов неоднократно под сильным арт.-минометным обстрелом противника разыскивал батареи и обеспечивал личный состав горячей пищей, и не было ни единого случая перебоев в снабжении личного состава продовольствием. Зачастую приходилось вести борьбу с разрозненными группами противника и пробивать дорогу к батареям. Тов. Беглов лично сам уничтожил двух гитлеровцев. За умелое обеспечение личного состава продовольствием и горячей пищей в бою и проявление при этом мужества и отваги тов. Беглов достоин правительственной награды – ордена Красной Звезды. Командир 327 гв. тсап гв. подполковник Симоненко. 10 февраля 1945 г.».*

БЕГЛОВ Фатех Сулейманович, род. в 1902 г., Тамбовская губ., Елатомский уезд, с. Алешино, на фронте с сентября 1941 г., 34 сд.

БЕГЛОВ Федор Ефимович, род. 5.06.1912 г., Тамбовская губ., Елатомский уезд, д. Горбуновка, на фронте с марта 1942 г., бригадир пулевой колонны. Награжден медалью «За победу над Германией в Великой Отечественной войне 1941–1945 гг.». После войны работал составителем поездов на Мордовском заводе дубильных экстрактов. Умер 11.09.1999 г.

БЕГЛОВ Яков Тихонович, род. в 1913 г., Тамбовская губ., Елатомский уезд, д. Горбуновка, на фронте с сентября 1941 г.

БЕДРОВ Василий Иванович, род. в 1923 г., Рязанская губ., Елатомский уезд, с. Кичатово, на фронте с марта 1942 г., сержант, стрелок, 83 сп. Награжден медалью «За победу над Германией в Великой Отечественной войне 1941–1945 гг.». После войны работал слесарем в автоколонне № 3, с. Сотницыно.

БЕЗЛЮДСКИЙ Василий Степанович, род. в 1923 г., Рязанская губ., Сапожковский уезд, с. Сапожок, на фронте с ноября 1941 г., рядовой, стрелок, 10 сп, 398 сд. Награжден медалью «За победу над Германией в Великой Отечественной войне 1941–1945 гг.». После войны работал сторожем в строительном комбинате.

БЕЗРУКОВ Василий Иванович, род. 2.01.1925 г., Тамбовская губ., Елатомский уезд, с. Глядково, на фронте с 1943 г., мл. сержант, наводчик, 1716 зенап, 8 мк. Награжден медалями «За отвагу», «За боевые заслуги», «За победу над Германией в Великой Отечественной войне 1941–1945 гг.».

БЕЗРУКОВ Василий Лаврентьевич, род. 26.03.1909 г., Тамбовская губ., Елатомский уезд, с. Мордвиново, на фронте с октября 1941 г., рядовой. Награжден медалью «За победу над Германией в Великой Отечественной войне 1941–1945 гг.». После войны работал аппаратчиком на Нижнемальцевском хим. заводе. Умер 27.03.1985 года.

БЕЗРУКОВ Василий Федорович, род. в 1918 г., Самарская губ., с. Русское Труево, на фронте с июля 1942 г., рядовой, путеец, 116 ждбн. Награжден орденом Отечественной войны II степени, медалью «За победу над Германией в Великой Отечественной войне 1941–1945 гг.». После войны работал в военизированной охране ж/д ст. Сасово. Умер 4.01.1995 года.

БЕЗРУКОВ Дмитрий Дмитриевич, род. в 1908 г., Тамбовская губ., Елатомский уезд, с. Пичкиряево, на фронте с января 1942 г.

БЕЗРУКОВ Дмитрий Павлович, род. в 1897 г., Тамбовская губ., Елатомский уезд, д. Каменка, рядовой, тяжело ранен. Награжден медалью «За победу над Германией в Великой Отечественной войне 1941–1945 гг.». Умер 9.12.1968 года.

БЕЗРУКОВ Иван Иванович, род. в 1917 г., Тамбовская губ., Елатомский уезд, на фронте с декабря 1941 г.

БЕЗРУКОВ Иван Иванович,



род. 26.05.1926 г., Тамбовская губ., Елатомский уезд, д. Мордвиново, на фронте с 1943 г., старшина, ком. отд., 634 сп, 119 сд, 1-й Прибалтийский фронт, трижды ранен. Награжден орденом Красной Звезды, медалями «За отвагу», «За боевые заслуги», «За победу над Германией в Великой Отечественной войне 1941–1945 гг.». После войны работал на Батьковском спиртзаводе. Умер 27.02.1992 г.

БЕЗРУКОВ М.Н., род. в 1901 г., Тамбовская губ., Елатомский уезд, с. Сасово, на фронте с ноября 1941 г.

БЕЗРУКОВ Михаил Васильевич, род. 25.02.1919 г., Тамбовская губ., Елатомский уезд, с. Пичкиряево. В Красную Армию призван в феврале 1940 г. Награжден орденом Отечественной войны II степени, медалью «За победу над Германией в Великой Отечественной войне 1941–1945 гг.». После войны работал электромонтером на Сасовском эксплуатационно-техническом узле связи. Умер 10.10.2000 г.

БЕЗРУКОВ Николай Михайлович, род. в 1916 г., Тамбовская губ., Елатомский уезд, сержант, 32 сп, тяжело ранен. Награжден медалью «За победу над Германией в Великой Отечественной войне 1941–1945 гг.». Умер 17.03.1978 г.

БЕЗРУКОВ Павел Александрович, род. в 1916 г., Тамбовская губ., Елатомский уезд, д. Мордвиново. В Красную Армию призван в 1937 г. Участник советско-финляндской войны. На фронтах Великой Отечественной войны с июня 1944 г., майор, ст. пом. нач. отделения развед. отдела, 46 А, 3-й Украинский, Воронежский фронты, дважды контужен. Награжден орденами Отечественной войны II степени, Красной Звезды, медалями «За боевые заслуги», «За взятие Будапешта», «За освобождение Белграда», «За взятие Вены», «За победу над Германией в Великой Отечественной войне 1941–1945 гг.».

Из наградного листа: *«...В ходе наступления армии в южной Бессарабии тов. Безруков неоднократно выполнял различные боевые задания в войсках на главном направлении*

армии, где реально оценивал обстановку, давал командирам частей и соединений много данных о противнике, позволивших уничтожить и пленить основные силы немцев и румын и, выйдя на государственную границу, успешно развивать наступление в Румынии. Достоин награждения орденом Отечественной войны II степени. Начальник развед. отдела штаба 46-й Армии гв. полковник Романов. 1 сентября 1944 г.».

БЕЗРУКОВ Павел Иванович, род. 1.11.1905 г., Тамбовская губ., Елатомский уезд, д. Доринки, на фронте с ноября 1941 г., рядовой, пулеметчик, 369 пулб. Награжден медалью «За победу над Германией в Великой Отечественной войне 1941–1945 гг.». После войны работал в колхозе «40 лет Октября». Умер 26.02.1983 г.

БЕЗРУКОВ Семен Федорович, род. в 1912 г., Тамбовская губ., Елатомский уезд, на фронте с октября 1941 г., рядовой, ездовой, 489 минп, 48 А, Центральный, 1-й, 2-й, 3-й Белорусские фронты. Участвовал в боях в Восточной Пруссии. Награжден медалями «За отвагу», «За боевые заслуги».

Из наградного листа: *«...7 мая 1945 года в бою на косе Фрише-Нерунг Безруков работал на подвозе боеприпасов на огневые позиции 4-й батареи полка. Противник держал батарею и пути подхода к ней под ожесточенным артиллерийским и минометным обстрелом. Безруков непрерывным подвозом боеприпасов к расчетам обеспечил бесперебойное ведение огня батареей. При этом 4-й батареей было уничтожено 2 станковых пулемета и до 15 солдат противника, был подавлен огонь немецкой минометной батареи. Рядовой Безруков представляется к правительственной награде – ордену Отечественной войны II степени. Командир майор Осипенко 13 мая 1945 г. Приказом командующего артиллерией 48-й Армии № 170/н от 26.05.1945 года награжден медалью «За отвагу». Ст. пом. нач. ОК майор Мартыненко».*

БЕЗРУКОВ Яков Александрович, род. в 1922 г., Тамбовская губ., Елатомский уезд, д. Мордвиново. В Красную Армию призван в мае 1941 г., лейтенант, ком. взвода, 27 раб, 1 ВА, 3-й Белорусский фронт. Награжден орденом Красной Звезды, медалями «За боевые заслуги», «За оборону Сталинграда», «За оборону Кавказа», «За взятие Кенигсберга», «За победу над Германией в Великой Отечественной войне 1941–1945 гг.».

Из наградного листа: *«Лейтенант тов. Безруков принимал активное участие в строительстве оперативных аэродромов в период обороны Сталинграда, прорыва немецких укреплений на реках Миусс и Молочная и освобождения Крыма. Особенно отличился во время наступательных действий 3-го Белорусского фронта. Несмотря на стремительное продвижение наших войск, взвод лейтенанта тов. Безрукова под его руководством весьма качественно и в срок выполнял возложенные на него задачи на строительстве аэродромов Янковщина, Павловичи, Новый Двор, Колесники и другие... Всего за время наступательных действий 3-го Белорусского фронта тов. Безруков участвовал в строительстве 18 оперативных аэродромов, подготавливаемых для авиачастей 1 ВА. За активное участие в строительстве аэродромов в период освобождения Белоруссии, Литвы и вторжения в Восточную Пруссию достоин награждения медалью «За боевые заслуги». Командир 1-й аэродромной роты капитан Полагутин. 7 декабря 1944 г.».*

БЕЗЫКАРНОВ Никита Григорьевич, род. в 1927 г., Тамбовская губ., Моршанский уезд, с. Оторма, на фронте с 1944 г., рядовой, наводчик, 540 сп. Участник войны с Японией. После войны работал слесарем на Сасовском заводе автоматных линий.

БЕКИНГ Иван Иванович, род. в 1917 г., Тамбовская губ., Елатомский уезд, с. Пичкиряево, на фронте с января 1942 г.

БЕКРЕНЕВ Алексей Федорович, род. в 1926 г., Рязанская губ., Сасовский уезд, с. Усады, на фронте с 1943 г., сержант. Награжден медалью «За победу над Германией в Великой Отечественной войне 1941–1945 гг.». Умер в 1952 г.

БЕКРЕНЕВ Иван Алексеевич, род. 27.02.1909 г., Тамбовская губ., Елатомский уезд, с. Усады, на фронте с июня 1941 г., рядовой, стрелок. Награжден орденом Отечественной войны II степени, медалью «За победу над Германией в Великой Отечественной войне 1941–1945 гг.». После войны работал в колхозе им. Калинина.

БЕКРЕНЕВ Иван Васильевич, род. в 1898 г., Московская губ., на фронте с сентября 1941 г., рядовой. Награжден медалью «За победу над Германией в Великой Отечественной войне 1941–1945 гг.». После войны работал в колхозе им. Калинина. Умер в 1957 г.

БЕКРЕНЕВ Иван Васильевич, род. в 1909 г., Тамбовская губ., Елатомский уезд, с. Усады, на фронте с июля 1941 г., гв. сержант, 54 гв. минп, 39 А, 3-й Белорусский, 1-й Дальневосточный фронты. Награжден четырьмя медалями «За отвагу», медалями «За оборону Москвы», «За победу над Германией в Великой Отечественной войне 1941–1945 гг.». После вой-

ны работал в колхозе им. Калинина. Умер в 1958 г.

Из наградного листа: *«Наградить медалью «За отвагу» командира орудия 1-го дивизиона гв. сержанта Бекренева Ивана Васильевича за то, что 17 августа 1945 года на подступах в горах Мадуньцзян выехал со своим орудием на прямую наводку и произведенным залпом уничтожил 10 солдат противника. Командир 54 гв. минп гв. подполковник Лавринович. 25 августа 1945 г.».*

БЕКРЕНЕВ Иван Николаевич, род. в 1924 г., Рязанская губ., с. Усады, на фронте с 1942 г., гв. рядовой, ст. лаборатористр, 9 гв. минп. Награжден медалями «За отвагу», «За боевые заслуги».

БЕКРЕНЕВ Иван Петрович, род. в 1920 г., Тамбовская губ., Елатомский уезд, с. Усады, на фронте с 1941 г., рядовой, башенный стрелок, в/ч 9712, Западный фронт, ранен. Награжден медалью «За боевые заслуги».

БЕКРЕНЕВ Максим Максимович, род. в 1901 г., Тамбовская губ., Елатомский уезд, с. Усады, на фронте с 1941 г., рядовой, телефонист, 139 апабр. Награжден орденом Красной Звезды, медалью «За отвагу».

БЕКРЕНЕВ Михаил Тимофеевич, род. в 1913 г., Тамбовская губ., Елатомский уезд, с. Усады, на фронте с 1941 г., рядовой, минометчик, 826 сп, тяжело ранен. Награжден медалью «За победу над Германией в Великой Отечественной войне 1941–1945 гг.». После войны работал в колхозе им. Калинина. Умер 25.05.1973 г.

БЕКРЕНЕВ Павел Алексеевич, род. в 1914 г., Тамбовская губ., Елатомский уезд, с. Усады, на фронте с июня 1941 г., рядовой, сапер, 24 сп. Награжден орденом Отечественной войны II степени, медалью «За победу над Германией в Великой Отечественной войне 1941–1945 гг.». После войны работал трактористом в колхозе им. Калинина.

БЕКРЕНЕВ Семен Тимофеевич, род. в 1904 г., Тамбовская губ., Елатомский уезд, с. Нащи, на фронте с октября 1941 г.

БЕКРЕНЕВ Федор Алексеевич, род. в 1923 г., Рязанская губ., Елатомский уезд, на фронте с декабря 1941 г., рядовой, ком. отд., 961 сп, 274 сд, 33 А, Западный, 1-й Белорусский фронты. Награжден орденом Славы III степени, медалью «За отвагу».

Из наградного листа: *«20.07.1944 года, форсировав реку Западный Буг и отражая контратаку противника, тов. Бекренев увидел, что его командир, ст. лейтенант Кирдан, ранен, и к нему устремились трое немцев. Тов. Бекренев бросился на выручку, убил двоих (третий убежал), схватил командира и вынес его с поля боя. Так, рискуя собственной жизнью, тов. Бекренев спас своего командира. Награждаю правительственной наградой – орденом Славы III степени. Командир 274 сд генерал-майор Шульга. 12 сентября 1944 г.».*

БЕЛИКОВ Николай Александрович, род. в 1911 г., Тамбовская губ., Елатомский уезд, на фронте с 1941 г., гв. ст. сержант, сапер, 57 гв. тбр, Ленинградский, Западный, Калининский, Центральный, 1-й Украинский фронты, ранен. Награжден орденом Красной Звезды, медалями «За оборону Ленинграда», «За победу над Германией в Великой Отечественной войне 1941–1945 гг.».

Из наградного листа: *«В ночь с 13 на 14 февраля пехота и танки противника контратаковали деревню в районе штаба бригады. Тов. Беликов в ночном бою уничтожил до 20 солдат и офицеров противника. Достоин правительственной награды – ордена Красной Звезды. Командир 6-й роты 57 гв. тбр гв. ст. лейтенант Булутов. 16 февраля 1945 г.».*

БЕЛИН Алексей Степанович, род. в 1923 г., Рязанская губ., Елатомский уезд, с. Агломазово, на фронте с декабря 1943 г., мл. лейтенант, ком. взвода, 646 сп, 152 сд, 46 А, Карельский, Юго-Западный фронты. Награжден орденами Отечественной войны I степени, Красной Звезды, медалью «За отвагу».

Из наградного листа: *«...23 октября 1943 года при форсировании реки Днепр переправил своих бойцов и вооружение организованно и без потерь, несмотря на сильный огонь противника... Достоин награждения медалью «За отвагу». Командир полка Лебедев. 5 ноября 1943 г.».*

БЕЛИН Григорий Филиппович, род. в 1921 г., Тамбовская губ., Елатомский уезд, с. Агломазово. В Красную Армию призван в октябре 1940 г., на фронте с июня 1941 г., гв. ст. сержант, ком. орудия, 5 гв. иптап, 16 гв. иптабр, Западный фронт. Участвовал в боях в Восточной Пруссии. Награжден орденом Красной Звезды, двумя медалями «За отвагу».

БЕЛИН Дмитрий Егорович, род. в 1924 г., Рязанская губ., с. Агломазово, на фронте с 1942 г., гв. ст. сержант, ком. отд., 1 гв. омсбр, 1 гв. тк, 1-й Белорусский фронт. Награжден орденом Красной Звезды, двумя медалями «За отвагу».

БЕЛИН Дмитрий Михайлович, род. 9.10.1918 г., Тамбовская губ., Елатомский уезд, с. Агломазово, на фронте с сентября 1941 г., рядовой, сапер, 276 сд, 4-й Украинский фронт. Награжден орденами Красной Звезды, Славы III степе-

ни, медалью «За победу над Германией в Великой Отечественной войне 1941–1945 гг.». После войны работал трактористом в колхозе «Ударник». Умер 21.11.1983 г.

Из наградного листа: *«18.02.1945 года тов. Белин на шоссе установил под сильным пулеметным и минометным огнем противника, впереди наших боевых порядков, 12 противотанковых мин и 19.02.1945 года на лесной просеке установил 15 противотанковых мин, чем была ликвидирована угроза подхода самоходных пушек противника к нашим боевым порядкам. Во время работы тов. Белин подвергся нападению противника, но с работы не ушел, а, отразив нападение, вместе со стрелками продолжал выполнять боевое задание до конца. Достоин награждения орденом Славы III степени. Командир 568 сапб майор Гашгар. 21 марта 1945 г.».*

БЕЛИН Егор Филиппович, род. в 1919 г., Тамбовская губ., Елатомский уезд, с. Агломазово. В Красную Армию призван в ноябре 1939 г., гв. ефрейтор, ст. разведчик-наблюдатель, 68 гв. апап, 9 А, Северо-Кавказский фронт. Награжден орденом Красной Звезды, медалью «За отвагу».

БЕЛИН Михаил Григорьевич, род. в 1905 г., Тамбовская губ., Елатомский уезд, с. Алешино, на фронте с ноября 1941 г.

БЕЛИН Наум Ефимович, род. в 1899 г., Тамбовская губ., Елатомский уезд, с. Агломазово, рядовой, тяжело ранен. Награжден медалью «За победу над Германией в Великой Отечественной войне 1941–1945 гг.». Умер в 1960 г.

БЕЛИН Федор Андреевич, род. в 1911 г., Тамбовская губ., Елатомский уезд. В Красную Армию призван в 1940 г., капитан админ. службы, нач. снабжения, 257 сп, 185 сд, 47 А, Северо-Западный, Калининский, 1-й Белорусский фронты. Награжден орденом Красной Звезды, медалями «За боевые заслуги», «За оборону Москвы», «За взятие Берлина», «За победу над Германией в Великой Отечественной войне 1941–1945 гг.».

БЕЛИХИН Иван Иванович, род. в 1901 г., Рязанская губ., Сасовский уезд, с. Сасово, на фронте с 2 августа 1941 г., 33 сбр.

БЕЛКИН Иван Устинович, род. 15.12.1918 г., Тамбовская губ., Елатомский уезд, ст. Рузаевка, на фронте с февраля 1942 г., рядовой, минный тральщик «Дежнев», 261 сп, множественные ранения. Награжден орденом Отечественной войны II степени, медалью «За победу над Германией в Великой Отечественной войне 1941–1945 гг.». После войны жил и работал в Архангельской обл. Умер 17.02.2003 г.

БЕЛОВ Алексей Иванович, род. в 1918 г., Тамбовская губ., Елатомский уезд, с. Салтыково. В Красную Армию призван в 1939 году, рядовой, шофер, 100 габр, Северо-Западный, Центральный, 1-й Белорусский фронты, ранен. Награжден двумя орденами Красной Звезды, медалью «За оборону Москвы».

БЕЛОВ Андрей Алексеевич, род. в 1903 г., Тамбовская губ., Елатомский уезд, с. Салтыково, на фронте с 1942 г., лейтенант, ком. роты, 13 А, Воронежский, Центральный, 1-й Украинский фронты, ранен, контужен. Награжден орденами Отечественной войны I степени, Красного Знамени, Александра Невского.

Из наградного листа: *«...Под селом Демидува тов. Белов проявил личный героизм. Заметив группу противника численностью до 70 человек, он с несколькими бойцами своей роты скрытно приблизился к противнику и стремительно атаковал его. Противник в панике бежал, оставив на поле боя свыше 10 убитых солдат, а двух солдат тов. Белов взял в плен. Продолжая преследовать отступающего противника, тов. Белов ворвался в населенный пункт и, применив обходной маневр, выбил противника с западной окраины. В этом бою рота тов. Белова уничтожила свыше 30 солдат противника. За проявленные мужество и отвагу, за решительность и инициативу в бою, за смелость тов. Белов достоин правительственной награды – ордена Отечественной войны II степени. Командир 524 сп майор Лотарев. 28 марта 1944 г.».*

БЕЛОВ Василий Александрович, род. в 1920 г., Тамбовская губ., Елатомский уезд, с. Салтыково, гв. ст. сержант. Награжден медалями «За отвагу», «За победу над Германией в Великой Отечественной войне 1941–1945 гг.».

БЕЛОВ Василий Иванович, род. в 1907 г., Тамбовская губ., Елатомский уезд, на фронте с августа 1941 г., рядовой, сапер, 103-й военно-строительный отряд, Брянский, Центральный, 1-й, 2-й Белорусские фронты. Награжден орденом Красной Звезды, медалями «За боевые заслуги», «За оборону Москвы».

БЕЛОВ Василий Михайлович, род. в 1909 г., Тамбовская губ., Елатомский уезд, с. Аладьино, на фронте с августа 1942 г., рядовой, орудийный номер, 665 иптап, 15 иптабр, множественные ранения. Награжден орденом Красной Звезды, медалью «За отвагу».

БЕЛОВ Виктор Ефимович, род. в 1915 г., Тамбовская губ., Елатомский уезд, с. Огарево-Почково, на фронте с ноября 1941 г., 655 бао.

БЕЛОВ Виктор Сергеевич, род. в 1915 г., Тамбовская губ., Елатомский уезд, на фронте с ноября 1941 г.

БЕЛОВ Григорий Николаевич, род. в 1902 г., Тамбовская губ., Елатомский уезд, п. Лейный, на фронте с октября 1941 г., рядовой. Награжден медалями «За отвагу», «За победу над Германией в Великой Отечественной войне 1941–1945 гг.». После войны работал в совхозе им. Клары Цеткин.

БЕЛОВ Дмитрий Иванович, род. в 1911 г., Тамбовская губ., Елатомский уезд, д. Шафторка, на фронте с октября 1941 г., рядовой. Награжден медалью «За отвагу».

БЕЛОВ Иван Михайлович, род. в 1914 г., Тамбовская губ., Елатомский уезд, ефрейтор, орудийный номер, 1683 зенап, 10 тк, 3-й Прибалтийский фронт. Награжден медалью «За боевые заслуги».

БЕЛОВ Иван Семенович, род. в 1910 г., Тамбовская губ., Елатомский уезд, на фронте с декабря 1941 г.

БЕЛОВ Константин Иванович, род. в 1910 г., Тамбовская губ., Елатомский уезд, на фронте с апреля 1944 г., мл. сержант, ком. орудия, 367 сп, 71 сд, 65 А, 1-й Белорусский фронт. Награжден двумя медалями «За отвагу».

БЕЛОВ Кузьма Степанович, род. в 1911 г., Тамбовская губ., Елатомский уезд, с. Арга, на фронте с октября 1941 г., рядовой, ранен. Награжден орденом Красной Звезды, медалью «За победу над Германией в Великой Отечественной войне 1941–1945 гг.». После войны работал пожарным в колхозе «Новый путь». Умер 21.01.1979 г.

БЕЛОВ Михаил Иванович, род. 5.09.1921 г., Тамбовская губ., Елатомский уезд, с. Салтыково. В Красную Армию призван в октябре 1940 г. Награжден орденом Отечественной войны II степени, медалью «За победу над Германией в Великой Отечественной войне 1941–1945 гг.». После войны работал шофером на автобазе, с. Сасово. Умер 25.05.1987 г.

БЕЛОВ Михаил Федорович, род. в 1914 г., Симбирская губ., Сенгилеевский уезд, с. Загоскино, на фронте с декабря 1942 г., рядовой, стрелок, 169 сп, 700 бао. Награжден орденом Красной Звезды, медалью «За победу над Германией в Великой Отечественной войне 1941–1945 гг.».

БЕЛОВ Николай Парфентьевич, род. в 1922 г., Тамбовская губ., Елатомский уезд, на фронте с 1941 г., гв. сержант, нач. радиостанции, 113 гв. сп, 39 гв. сд, 62 А, Южный фронт. Награжден медалью «За отвагу».

БЕЛОВ Николай Яковлевич, род. 18.05.1923 г., Рязанская губ., Елатомский уезд, с. Арга, на фронте с октября 1941 г., гв. рядовой, линейный надсмотрщик, 58 гв. обс, 11 гв. ск, Центральный, Северо-Кавказский, 4-й Украинский фронты, множественные ранения. Участвовал в боях за освобождение Северного Кавказа, Кубани. Награжден орденами Отечественной войны I степени, Красной Звезды, Славы II, III степени, медалями «За отвагу», «За победу над Германией в Великой Отечественной войне 1941–1945 гг.». После войны работал зав. клубом, с. Арга. Умер 20.07.1987 г.

Из наградного листа: *«В боях 23.09.1944 года в Чехословакии тов. Белов под сильным артиллерийским огнем противника устранил 13 порывов линий связи, тем самым обеспечил беспрерывное ведение огня батареи по противнику. В боях 14.10.1944 года устранил десять порывов, тем самым обеспечил работу батареи, отразившую три контратаки противника. Достоин правительственной награды – ордена Красной Звезды. Командир 323 гв. сп гв. майор Барабаш. 18 ноября 1944 г.».*

БЕЛОВ Павел Иванович, род. в 1920 г., Тамбовская губ., Елатомский уезд, с. Арга, на фронте с июня 1945 г., мл. сержант, пулеметчик, 117 пулаб. Награжден орденом Отечественной войны II степени, медалью «За победу над Германией в Великой Отечественной войне 1941–1945 гг.».

БЕЛОВ Петр Алексеевич, род. в 1904 г., Тамбовская губ., Елатомский уезд, на фронте с августа 1941 г., рядовой, пулеметчик, 630 сп, 5 гв. сд, Западный фронт. Награжден медалями «За боевые заслуги». «За победу над Германией в Великой Отечественной войне 1941–1945 гг.».

БЕЛОВ Петр Иванович, род. в 1924 г., Рязанская губ., с. Арга, на фронте с 1942 г., старшина, нач. радиостанции, 2 опс, 2 ВА, 1-й Украинский фронт. Награжден медалью «За боевые заслуги».

БЕЛОЗЕРЦЕВ Василий Степанович, род. в 1921 г., Тамбовская губ., Чучковский уезд, с. Завидово, на фронте с 1942 г., мл. сержант, ст. писарь. Награжден медалями «За взятие Берлина», «За освобождение Праги», «За победу над Германией в Великой Отечественной войне 1941–1945 гг.». После войны жил и работал в с. Сасово.

БЕЛЬДИН Александр Герасимович, род. в 1924 г., Рязанская губ., с. Ернеево, на фронте с августа 1942 г., мл. лейтенант, ком. огневого взвода, 264 сп,241 сд, 4-й Украинский фронт. Награжден орденом Красной Звезды, медалями «За боевые заслуги», «За победу над Германией в Великой Отечественной войне 1941–1945 гг.».

Из наградного листа: *«Тов. Бельдин в боях с немецкими захватчиками участвует с ноября 1942 года. С боями прошел Украину, Польшу, Чехословакию. В бою за город Бельско с 8 по 12 февраля 1945 года тов. Бельдин огнем орудий взвода уничтожил и подавил огонь 6 пулеметов врага, чем способствовал продвижению стрелков. С 10 по 14 марта 1945 года стойко отражал контратаки противника в районе с. Павловице. 30.04.1945 года в бою у с. Полянка на Одере, что юго-западнее г. Моравска Острава, находясь в боевых порядках стрелков, вел сильный артиллерийский огонь по отступающему противнику и в этом бою подбил вражеский бронетранспортер, пытавшийся прикрыть отход немцев на новый рубеж обороны. В бою стойкий и бесстрашный. Достоин правительственной награды – ордена Красной Звезды. Командир 264 сп подполковник Арутюнов. 14 мая 1945 г.».*

БЕЛЬДИН Андрей Георгиевич, род. в 1924 г., Рязанская губ., с. Ернеево, на фронте с августа 1942 г., мл. сержант, заряжающий, 805 гап, 4-й Украинский фронт. Награжден медалью «За боевые заслуги».

БЕЛЬДИН Анисий Евграфович, род. в 1902 г., Тамбовская губ., Елатомский уезд, с. Ернеево, на фронте с мая 1942 г., рядовой, 219 сп, дважды тяжело ранен. Награжден медалью «За победу над Германией в Великой Отечественной войне 1941–1945 гг.». Умер 22.09.1959 г.

БЕЛЬДИН Михаил Максимович, род. в 1925 г., Рязанская губ., Сасовский уезд, с. Ернеево, рядовой, тракторист. Награжден медалью «За победу над Германией в Великой Отечественной войне 1941–1945 гг.». После войны работал трактористом в колхозе «Ударник».

БЕЛЬДИН Петр Яковлевич, род. в 1907 г., Тамбовская губ., Елатомский уезд, с. Ернеево, на фронте с 1942 г., ст. сержант, множественные тяжелые ранения. Награжден медалью «За победу над Германией в Великой Отечественной войне 1941–1945 гг.». После войны работал председателем колхоза «Ударник». Умер 6.12.1978 г.

БЕЛЯВСКИЙ Вячеслав Иванович, род. в 1911 г., Волынская губ., Житомирский уезд, д. Земля, на фронте с августа 1943 г., старшина, автоматчик. Награжден медалями «За освобождение Варшавы», «За взятие Берлина», «За победу над Германией в Великой Отечественной войне 1941–1945 гг.». После войны работал гл. бухгалтером в Сасовском летном училище гражданской авиации.

БЕЛЯЕВ, род. в 1902 г., Тамбовская губ., Елатомский уезд, на фронте с ноября 1941 г.

БЕЛЯЕВ Александр Сергеевич, род. 9.11.1907 г., Тамбовская губ., Елатомский уезд, на фронте с августа 1941 г. Награжден медалью «За победу над Германией в Великой Отечественной войне 1941–1945 гг.». После войны работал в отделении «Райпотребсоюз». Умер 27.09.1981 г.

БЕЛЯЕВ Александр Тимофеевич, род. в 1913 г., Тамбовская губ., Елатомский уезд, с. Сасово. Награжден орденом Отечественной войны II степени. После войны работал в Сасовском летном училище гражданской авиации.

БЕЛЯВСКАЯ Галина Петровна, род. в 1922 г., Тамбовская губ., Елатомский уезд, с. Сасово. Награждена орденом Отечественной войны II степени. После войны работала в Сасовском летном училище гражданской авиации.

БЕЛЯЕВ Алексей Сергеевич, род. в 1907 г., Тамбовская губ., Елатомский уезд, с. Поляки-Майданы, на фронте с августа 1941 г.

БЕЛЯЕВ Андрей Михайлович, род. в 1921 г., Тамбовская губ., Елатомский уезд, п. Перша, на фронте с 1941 г., рядовой, связист, тяжело ранен. Награжден медалями «За отвагу», «За боевые заслуги».

БЕЛЯЕВ Андрей Павлович, род. в 1909 г., Тамбовская губ., Елатомский уезд, с. Арга, на фронте с августа 1941 г.

БЕЛЯЕВ Антон Федосеевич, род. в 1914 г., Тамбовская губ., Елатомский уезд, с. Арга, на фронте с октября 1941 г., рядовой. Награжден медалью «За победу над Германией в Великой Отечественной войне 1941–1945 гг.». Умер в 1959 г.

БЕЛЯЕВ Антон Федотович, род. в 1913 г., Тамбовская губ., Елатомский уезд, д. Воскресенка, на фронте с сентября 1941 г., полевое строительство.

БЕЛЯЕВ Василий Григорьевич, род. в 1904 г., Тамбовская губ., Елатомский уезд, с. Малый Студенец, на фронте с 1941 г., майор, зам. нач. штаба по оперативной работе, 236 тбр, Калининский фронт, ранен. Награжден орденами Отечественной войны II степени, Красного Знамени, Красной Звезды, Суворова III степени, медалями «За взятие Берлина», «За освобождение Праги», «За победу над Германией в Великой Отечественной войне 1941–1945 гг.».

Из наградного листа: *«Тов. Беляев участвовал в разработке плана боя. В период операции умело вел управление бригадами и одновременно подразделениями 236 тбр. Несмотря на сильный арт.-минометный огонь противника и непосредственное соприкосновение с противником, тов. Беляев не ослаблял осущест-*

вления руководством бригадами, чем обеспечивал проведение решений командира группы. Большую часть работы штаба группы выполнял на всем периоде операции, благодаря чему группа, продвигающаяся на 7–8 км в сутки, была все время обеспечена боеприпасами, ГСМ и была под неослабным руководством штаба. Тов. Беляев достоин правительственной награды – ордена Суворова III степени. Начальник штаба танковой группы подполковник Чупров. 20 сентября 1943 г.».

БЕЛЯЕВ Василий Сергеевич, род. 23.09.1912 г., Тамбовская губ., Елатомский уезд, с. Поляки-Майданы. В Красную Армию призван в 1934 г., на фронте с февраля 1941 г., авиационный техник. Награжден медалями «За боевые заслуги», «За победу над Германией в Великой Отечественной войне 1941–1945 гг.». После войны работал в совхозе «Лейный». Умер 3.05.1983 г.

БЕЛЯЕВ Данил Семенович, род. в 1906 г., Тамбовская губ., Елатомский уезд, с. Арга, на фронте с ноября 1941 г. Награжден орденом Отечественной войны II степени.

БЕЛЯЕВ Дмитрий Петрович, род. в 1906 г., Тамбовская губ., Елатомский уезд, на фронте с июля 1941 г., мл. сержант, пом. наводчика, 1 омптоб, 60 А, Западный, 1-й Украинский фронты, дважды ранен. Награжден орденом Славы III степени.

Из наградного листа: *«30 марта под прикрытием интенсивного огня пулеметов, минометов немцы устремились на наши позиции. Был тяжело ранен наводчик. Заменив наводчика, Беляев подпустил немцев на дистанцию 100 метров и открыл огонь из пулемета. Немцы от неожиданности залегли. Не выдержав шквального огня отважного пулеметчика, стали в панике отходить, оставив 25 солдат убитыми и ранеными. Участвуя в уличных боях в г. Ратибор, Беляев показал себя мужественным и стойким воином. Достоин правительственной награды – медали «За отвагу». Командир гв. подполковник Ларионцев. 5 апреля 1945 г. Награжден орденом Славы III степени».*

БЕЛЯЕВ Ерофей Андреевич, род. в 1917 г., Тамбовская губ., Елатомский уезд, с. Вялсы, ранен. Награжден орденом Отечественной войны II степени.

БЕЛЯЕВ Иван Андреевич, род. 19.07.1921 г., Тамбовская губ., Елатомский уезд, с. Вялсы, на фронте с июня 1941 г., сержант, ком. орудия. Награжден орденом Отечественной войны II степени, медалью «За победу над Германией в Великой Отечественной войне 1941–1945 гг.». После войны работал в совхозе «Батьковский». Умер 1.02.1990 г.

БЕЛЯЕВ Иван Афанасьевич, род. в 1919 г., Тамбовская губ., Елатомский уезд, с. Вялсы, на фронте с октября 1941 г., мл. лейтенант, ком. взвода, 48 опрос, 50 А, 2-й Белорусский фронт, дважды тяжело ранен. Награжден орденом Красной Звезды.

БЕЛЯЕВ Иван Иванович, род. 5.01.1923 г., Рязанская губ., Елатомский уезд, с. Арга, на фронте с октября 1941 г., рядовой, стрелок, 15 сп, дважды тяжело ранен. Награжден орденом Отечественной войны II степени, медалью «За победу над Германией в Великой Отечественной войне 1941–1945 гг.». После войны работал лесником в Сасовском лесничестве, с. Батьки. Умер 17.12.1993 г.

БЕЛЯЕВ Иван Игнатьевич, род. 20.02.1921 г., Тамбовская губ., Елатомский уезд, с. Арга, на фронте с апреля 1943 г., ст. сержант, зам. ком. взвода, 197 сп, 99 сд, 60 А, 1-й Украинский фронт, тяжело ранен. Награжден медалями «За отвагу», «За победу над Германией в Великой Отечественной войне 1941–1945 гг.». После войны работал на Андреевском спиртзаводе, конюхом в туберкулезном санатории «Сасово». Умер 15.07.1982 г.

БЕЛЯЕВ Иван Никифорович, род. в 1925 г., Рязанская губ., Сасовский уезд, рядовой, ранен. Награжден медалью «За победу над Германией в Великой Отечественной войне 1941–1945 гг.». Умер в 1956 г.

БЕЛЯЕВ Иван Павлович, род. в 1917 г., Тамбовская губ., Елатомский уезд, с. Арга.

БЕЛЯЕВ Кузьма Николаевич, род. в 1917 г., Тамбовская губ., Елатомский уезд, с. Арга, на фронте с сентября 1941 г.

БЕЛЯЕВ Максим Иванович, род. в 1894 г., Тамбовская губ., Елатомский уезд, с. Арга, на фронте с февраля 1942 г., мл. сержант, санитар, инфекционный госпиталь № 842, 33 А. Награжден медалью «За боевые заслуги». Умер в 1998 г.

Из наградного листа: *«...Тов. Беляев по профессии плотник. За время службы в госпитале проделал громадную работу по благоустройству палат для больных. Своевременно и четко выполняет все задания командования, обеспечивая удобное устройство палат. Заслуживает награждения медалью «За боевые заслуги». Начальник госпиталя подполковник медслужбы Угрюмов. 1 февраля 1945 г.».*

БЕЛЯЕВ Михаил Григорьевич, род. в 1897 г., Тамбовская губ., Елатомский уезд, с. Арга, на фронте с ноября 1941 г.

БЕЛЯЕВ Михаил Иванович, род. в 1920 г., Тамбовская губ., Елатомский уезд, рядовой. Награжден медалью «За победу над Германи-

ей в Великой Отечественной войне 1941–1945 гг.». Умер в 1955 г.

БЕЛЯЕВ Николай Георгиевич, род. в 1925 г., Рязанская губ., Сасовский уезд, с. Малый Студенец, на фронте с 1943 г., сержант, ком. отд. разведки, 501 ап, 363 сд, 35 А, 1-й Дальневосточный фронт. Награжден медалями «За боевые заслуги», «За победу над Японией».

БЕЛЯЕВ Павел Арсентьевич, род. в 1926 г., Рязанская губ., Сасовский уезд, с. Арга, на фронте с ноября 1943 г., рядовой, писарь. Награжден медалью «За победу над Германией в Великой Отечественной войне 1941–1945 гг.». После войны работал в туберкулезном санатории «Сасово».

БЕЛЯЕВ Павел Васильевич, род. в 1905 г., Тамбовская губ., Елатомский уезд, с. Арга, на фронте с августа 1941 г.

БЕЛЯЕВ Павел Ефимович, род. в 1913 г., Тамбовская губ., Елатомский уезд, с. Арга.

БЕЛЯЕВ Петр Григорьевич, род. в 1914 г., Тамбовская губ., Елатомский уезд, с. Большой Студенец. В Красную Армию призван в ноябре 1939 г., ст. лейтенант, 1016 сп, 228 сд, 52 А, тяжело ранен. Награжден орденом Красной Звезды.

БЕЛЯЕВ Петр Иванович, род. в 1897 г., Тамбовская губ., Елатомский уезд, с. Сасово, на фронте с июня 1941 г., ст. лейтенант юстиции, ст. диспетчер, Западный, 3-й Белорусский фронты. Награжден медалью «За отвагу».

БЕЛЯЕВ Петр Михайлович, род. в 1916 г., Тамбовская губ., Елатомский уезд, с. Берестянки, на фронте с июня 1941 г., ефрейтор, телефонист, 1435 окшр, 1-й Прибалтийский фронт, 336 сп, множественные ранения. Награжден орденом Отечественной войны I, II степени, медалями «За боевые заслуги», «За победу над Германией в Великой Отечественной войне 1941–1945 гг.». После войны работал пилорамщиком.

БЕЛЯЕВ Семен Иванович, род. в 1907 г., Тамбовская губ., Елатомский уезд, с. Алешино, на фронте с сентября 1941 г., полевое строительство.

БЕЛЯЕВ Серафим Александрович, род. в 1912 г., Тамбовская губ., Елатомский уезд, с. Поляки-Майданы, на фронте с июля 1941 г., сержант, наводчик, 253 сп, 45 сд, Карельский фронт. Награжден медалями «За отвагу», «За боевые заслуги», «За победу над Германией в Великой Отечественной войне 1941–1945 гг.». После войны работал в колхозе «Дружба».

БЕЛЯЕВ Степан Григорьевич, род. в 1906 г., Тамбовская губ., Елатомский уезд, с. Арга, на фронте с августа 1941 г.

БЕЛЯЕВ Тимофей Ефимович, род. 24.05.1918 г., Тамбовская губ., Елатомский уезд, с. Арга, на фронте с июня 1941 г., рядовой, сапер, 703 сп, Волховский фронт, множественные тяжелые ранения. Награжден орденами Отечественной войны I степени, Славы III степени, медалью «За победу над Германией в Великой Отечественной войне 1941–1945 гг.». После войны работал председателем Аргинского сельсовета. Умер 6.01.1995 г.

Из наградного листа: *«Во время боев по прорыву блокады вокруг г. Ленинграда 14 сентября 1942 г. тяжело ранен в правую руку. Является активным участником Великой Отечественной войны и достоин правительственной награды – ордена Красной Звезды. Сасовский райвоенком подполковник а/с Скурлатов. Достоин награждения орденом Славы III степени. Рязанский облвоенком полковник Морозов. 20 июля 1950 г.».*

БЕЛЯЕВ Федор Иванович, род. в 1913 г., Тамбовская губ., Елатомский уезд, с. Арга, на фронте с сентября 1941 г., полевое строительство.

БЕЛЯЕВ Федор Иванович, род. в 1924 г., Рязанская губ., Сасовский уезд, с. Арга, на фронте с августа 1942 г., рядовой, орудийный номер, 738 сп, 2-й Белорусский фронт, тяжело ранен. Награжден орденами Отечественной войны II степени, Красной Звезды, медалями «За боевые заслуги», «За победу над Германией в Великой Отечественной войне 1941–1945 гг.». После войны работал на Андреевском спиртзаводе.

БЕЛЯЕВ Христофор Тимофеевич, род. в 1908 г., Тамбовская губ., Елатомский уезд, с. Поляки-Майданы, на фронте с августа 1942 г.

БЕЛЯЕВ Яков Александрович, род. 26.11.1914 г., Тамбовская губ., Елатомский уезд, с. Арга, на фронте с июля 1941 г., мл. сержант, наводчик, 253 сп, 45 сд, дважды ранен. Награжден орденом Отечественной войны II степени, медалями «За боевые заслуги», «За оборону Советского Заполярья», «За победу над Германией в Великой Отечественной войне 1941–1945 гг.». После войны работал в колхозе «Правда», в совхозе «Андреевский».

БЕЛЯКОВ Иван Михайлович, род. в 1918 г., Тамбовская губ., Елатомский уезд, с. Верхне-Никольское. Умер в 1990 г.

БЕЛЯКОВ Михаил Ильич, род. в 1921 г., Тамбовская губ., Кадомский уезд, с. Котелино. В Красную Армию призван в 1940 г., на фронте с 1941 г., сержант, ком. отд. Участник войны с Японией. Награжден орденом Славы III степени.

БЕЛЯКОВ Николай Александрович, род. в 1911 г., Тамбовская губ., Елатомский уезд, с. Сотницыно, на фронте с сентября 1941 г., полевое строительство.

БЕЛЯКОВ Сергей Александрович, род. в 1921 г., Тамбовская губ., Шацкий уезд, с. Большое Агишево. В Красную Армию призван в августе 1940 г., капитан, преподаватель тактики курсов мл. лейтенантов, 332 сд, 1119 сп, 4 Уд. А, 1-й Прибалтийский фронт, тяжело ранен. Награжден орденом Красной Звезды.

БЕНЗЕЛЬ Александр Яковлевич, род. в 1923 г., Рязанская губ., Елатомский уезд, с. Пичкиряево, на фронте с января 1942 г.

БЕРДИЧЕНКО Федор Тимофеевич, род. в 1912 г., Тамбовская губ., Елатомский уезд, на фронте с декабря 1941 г.

БЕРЕГОВОЙ Алексей Дмитриевич, род. в 1908 г., Тамбовская губ., Елатомский уезд, с. Пичкиряево, на фронте с января 1942 г.

БЕРЕЗИН Александр Семенович, род. в 1904 г., г. Рыбинск, на фронте с 1941 г., капитан, 221 бад, 17 ВА, Юго-Западный фронт. Награжден орденом Красной Звезды, медалью «За боевые заслуги».

БЕРЕЗИН Иван Иванович, род. в 1919 г., Тамбовская губ., Шацкий уезд, с. Большое Богданово. В Красную Армию призван в 1940 году, на фронте с 1941 г., рядовой, 131 сп, дважды тяжело ранен. Награжден орденом Красной Звезды, медалью «За победу над Германией в Великой Отечественной войне 1941–1945 гг.». После войны работал в колхозе им. Ленина. Умер 21.01.1984 г.

БЕРЕЗИН Николай Федорович, род. в 1904 г., Тамбовская губ., Елатомский уезд, на фронте с декабря 1941 г.

БЕРЕНДЕЕВ Алексей Григорьевич, род. 13.11.1923 г., Рязанская губ., Елатомский уезд, с. Мокрое, на фронте с октября 1941 г., гв. ефрейтор, разведчик-наблюдатель, 337 тсап, 3-й Белорусский фронт, тяжело ранен. Участвовал в боях в Восточной Пруссии. Награжден орденом Отечественной войны II степени, двумя медалями «За отвагу», медалью «За победу над Германией в Великой Отечественной войне 1941–1945 гг.». После войны работал трактористом в совхозе «Каргашинский». Умер 14.03.1997 г.

БЕРЕНДЕЕВ Филипп Иванович, род. в 1899 г., Тамбовская губ., Елатомский уезд, на фронте с января 1942 г.

БЕРКАЛИНОВ Сагит, род. 9.09.1920 г., на фронте с 1941 г. После войны работал на Ленинском мясоперерабатывающем заводе. Умер 25.11.1994 г.

БЕРТЯЕВ Егор Семенович, род. в 1902 г., Тамбовская губ., Елатомский уезд, с. Барашево, на фронте с октября 1941 г., рядовой, дважды ранен. Награжден медалью «За победу над Германией в Великой Отечественной войне 1941–1945 гг.». После войны работал в совхозе им. Клары Цеткин.

БЕРТЯЕВ Михаил Константинович, род. в 1918 г., Тамбовская губ., Елатомский уезд, с. Рожково. В Красную Армию призван в октябре 1939 г., сержант, 192-я дивизия, Западный фронт, дважды тяжело ранен. Награжден орденом Отечественной войны I степени, медалями «За отвагу», «За боевые заслуги». После войны работал мельником в колхозе «Новый путь».

БЕРТЯЕВ Петр Константинович, род. в 1920 г., Тамбовская губ., Елатомский уезд, с. Рожково. В Красную Армию призван в 1940 году, на фронте с августа 1941 г., гв. лейтенант, ком. взвода управления, 58 гв. ап, 32 гв. сд, дважды ранен. Награжден орденом Красной Звезды. После войны работал в совхозе им. Клары Цеткин.

БЕСОВ Алексей Андреевич, род. 20.09.1925 г., Рязанская губ., Сасовский уезд, с. Темгенево, на фронте с 1943 г., рядовой, линейный надсмотрщик, 885 сп, ранен. Награжден орденами Отечественной войны I степени, Славы III степени, медалью «За победу над Германией в Великой Отечественной войне 1941–1945 гг.». После войны работал сторожем в совхозе «Новый путь». Умер 9.07.1981 г.

БЕСОВ Василий Григорьевич, род. 10.08.1913 г., Тамбовская губ., Елатомский уезд, с. Кобяково, на фронте с сентября 1941 г., рядовой, шофер, 208 сп, тяжело ранен. Награжден орденом Отечественной войны II степени, медалями «За оборону Москвы», «За победу над Германией в Великой Отечественной войне 1941–1945 гг.». После войны работал в Сасовском управлении торговли. Умер 10.02.1986 г.

БЕСОВ Владимир Иванович, род. в 1917 г., Тамбовская губ., Елатомский уезд, с. Салтыково. В Красную Армию призван в 1939 г., лейтенант, 595 сп, 188 сд, 37 А, 3-й Украинский фронт, множественные тяжелые ранения. Награжден орденами Отечественной войны I степени, Красной Звезды, медалями «За боевые заслуги», «За победу над Германией в Великой Отечественной войне 1941–1945 гг.».

БЕСОВ Григорий Иванович, род. в 1919 г., Тамбовская губ., Елатомский уезд. В Красную Армию призван в апреле 1939 г., лейтенант, ком. взвода, 62 морсбр, 9 А, Западный, Северо-Западный,

Закавказский фронты, ранен. Награжден орденом Красной Звезды.

Из наградного листа: *«...Взвод, которым командовал лейтенант Бесов, за период боев с 6 по 29 сентября 1942 года уничтожил более 200 немецких солдат и офицеров, 4 станковых и один ручной пулеметы с прислугой, 3 миномета с их расчетами, отразил несколько вражеских атак, сопровождающихся танками, и рассеял до батальона пехоты... Достоин правительственной награды – ордена Красной Звезды. Командир бригады полковник Кудинов. 25 октября 1942 г.».*

БЕСОВ Егор Григорьевич, род. в 1913 г., Тамбовская губ., Елатомский уезд, с. Салтыково, на фронте с июля 1941 г., рядовой, стрелок, 20-й авиаполк, дважды тяжело ранен. Награжден орденом Отечественной войны II степени, медалями «За оборону Ленинграда», «За победу над Германией в Великой Отечественной войне 1941–1945 гг.». После войны работал трактористом в колхозе «Вперед».

БЕСОВ Иван Михайлович, род. в 1896 г., Тамбовская губ., Елатомский уезд, с. Салтыково, на фронте с октября 1941 г., рядовой, 183 одсб, 3-й Белорусский фронт. Награжден медалью «За отвагу».

БЕСОВ Сергей Андреевич, род. в 1921 г., Тамбовская губ., Елатомский уезд, с. Темгенево, на фронте с 1944 г., сержант, инструктор, тяжело ранен. Награжден медалью «За победу над Германией в Великой Отечественной войне 1941–1945 гг.».

БЕСПАЛОВ Иван Яковлевич, род. в 1894 г., Тамбовская губ., Елатомский уезд, с. Темгенево, рядовой, ранен. Награжден медалью «За победу над Германией в Великой Отечественной войне 1941–1945 гг.». Умер 21.09.1958 г.

БЕШЕНКОВ Александр Семенович, род. в 1919 г., Тамбовская губ., Елатомский уезд, с. Сасово. В Красную Армию призван в сентябре 1939 г., старшина, пом. ком. взвода, 1435 сап, 11 гв. А, 3-й Белорусский фронт. Награжден орденом Красной Звезды, медалями «За отвагу», «За боевые заслуги». После войны работал в Сасовском летном училище гражданской авиации.

БЕШЕНКОВ Александр Сергеевич, род. в 1917 г., Тамбовская губ., Елатомский уезд, с. Сасово. В Красную Армию призван в 1938 году, на фронте с июня 1941 г., старшина 2-й ст., моторист, 2-я бригада подводного плавания, Тихоокеанский флот. Участник войны с Японией. Награжден медалями Ушакова, «За победу над Германией в Великой Отечественной войне 1941–1945 гг.». После войны работал инструктором автоклуба, с. Сасово.

БЕШЕНКОВ Владимир Константинович, род. в 1921 г., Тамбовская губ., Елатомский уезд, с. Каргашино, на фронте с июня 1941 г., капитан, пом. ком. бат., 23 гв. минбр, Южный, Западный, Юго-Западный, 3-й Белорусский, Забайкальский фронты, дважды ранен. Участник Ясско-Кишиневской наступательной операции. Участвовал в боях за взятие Кенигсберга, в Восточной Пруссии. Награжден орденом Отечественной войны I, II степени, тремя орденами Красной Звезды, медалью «За победу над Германией в Великой Отечественной войне 1941–1945 гг.». После войны работал в Сасовском летном училище гражданской авиации.

БЕШЕНКОВ Владимир Николаевич, род. в 1923 г., Рязанская губ., Елатомский уезд, с. Сасово, на фронте с 1941 г., ефрейтор, радиотелеграфист, 106 габр, Ленинградский, Брянский, Калининский, 2-й Белорусский фронты, дважды ранен. Участвовал в боях Земландской наступательной операции. Награжден медалью «За отвагу».

БЕШЕНКОВ Евгений Константинович, род. 10.07.1922 г., Тамбовская губ., Елатомский уезд, с. Сасово, на фронте с 1942 г., старшина, артиллерист, 829 ап, 211 сд, 1-й Украинский фронт, множественные ранения. Награжден орденом Славы III степени, медалями «За отвагу», «За победу над Германией в Великой Отечественной войне 1941–1945 гг.».

БЗЫЧКИН Александр Михайлович, род. в 1915 г., Тамбовская губ., Елатомский уезд, на фронте с января 1942 г.

БЗЫЧКИН Александр Николаевич, род. в 1915 г., Тамбовская губ., Елатомский уезд, д. Пертово, на фронте с ноября 1941 г., сержант, ком. орудия, 619 ап, 179 сд, 1 ск, 43 А, 1-й Прибалтийский фронт. Награжден орденами Отечественной войны II степени, Славы III степени.

Из наградного листа: *«...25.12.1943 года в районе д. Зуи Витебской обл. его орудие, находясь на прямой наводке, при отражении контратак противника, поддерживаемых танками, отбило контратаку, подбило один танк и нанесло большие потери в живой силе противнику. В январе 1944 года в районе д. Шабуни Витебской обл. орудием разбил один сарай и находившийся там пулемет. За мужество и храбрость достоин награждения орденом Отечественной войны II степени. Командир полка подполковник Васильев. 18 мая 1944 г.».*

БЗЫЧКИН Василий Николаевич, род. в 1906 г., Тамбовская губ., Елатомский уезд, с. Мокрое, на фронте с сентября 1941 г.

БЗЫЧКИН Кирилл Николаевич, род. в 1912 г., Тамбовская губ., Елатомский уезд, д. Петровка, на фронте с июня 1941 г., гв. ст. сержант, шофер, 20 гв. вдсп, 6 гв. вдд, 2-й Украинский фронт. Участвовал в форсировании реки Моравы. Награжден медалями «За отвагу», «За победу над Германией в Великой Отечественной войне 1941–1945 гг.».

БЗЫЧКИН Никандр Елисеевич, род.: Тамбовская губ., Елатомский уезд. Награжден медалью «За трудовую доблесть».

БИРЮКОВ Александр Иванович, род. 14.12.1924 г., Рязанская губ.

БИРЮКОВ Алексей Алексеевич, род. в 1904 г., Тамбовская губ., Елатомский уезд, с. Пичкиряево, на фронте с октября 1941 г., рядовой, 167 сп, дважды тяжело ранен. Награжден орденом Красной Звезды, медалью «За победу над Германией в Великой Отечественной войне 1941–1945 гг.». После войны работал зав. складом в отделении «Заготзерно», с. Пичкиряево. Умер 24.04.1959 г.

БИРЮКОВ Алексей Иванович, род. в 1895 г., Тамбовская губ., Елатомский уезд, д. Каменка, на фронте с 1943 г., рядовой, ездовой, 601 сп, 82 сд, 1-й Белорусский фронт. Награжден медалью «За отвагу».

БИРЮКОВ Алексей Романович, род. в 1924 г., Рязанская губ., с. Подысаково, на фронте с августа 1942 г., гв. рядовой, телефонист, 142 гв. иптап. Награжден медалью «За отвагу».

БИРЮКОВ Василий Алексеевич, род. в 1920 г., Тамбовская губ., Елатомский уезд, с. Пичкиряево. В Красную Армию призван в сентябре 1940 г., на фронте с сентября 1941 г., рядовой, разведчик, 175 сд, 47 А, Северо-Западный, Центральный, 1-й Белорусский фронты, дважды тяжело ранен. Награжден орденами Отечественной войны I степени, Красной Звезды, медалями «За отвагу», «За победу над Германией в Великой Отечественной войне 1941–1945 гг.». После войны работал слесарем в совхозе «Пичкиряевский».

Из наградного листа: *«За период боев с марта по июнь 1944 года обнаружил 21 огневую точку, 3 наблюдательных пункта, 3 миномета, 4 блиндажа, 3 дзота и 2 противотанковые пушки противника. 25 марта 1944 года, ведя наблюдение, он с карабина сразил 3 солдат противника. 26 марта 1944 года, когда немцы пытались пойти в контратаку, он первым обнаружил это и сообщил командиру батареи. В этот день он уничтожил 8 солдат противника. Достоин награждения орденом Красной Звезды. Командир майор Костромин. 16 июля 1944 г. Наградить медалью «За отвагу». Командир 175 сд полковник Дроздов. 3 августа 1944 г.».*

БИРЮКОВ Василий Иванович, род. в 1907 г., Тамбовская губ., Елатомский уезд, с. Пичкиряево, на фронте с августа 1941 г.

БИРЮКОВ Василий Михайлович, род. 23.09.1923 г., Рязанская губ., Елатомский уезд, с. Пичкиряево, на фронте с апреля 1942 г., гв. сержант, ком. отд. разведки, 1245 сп, 375 сд, дважды тяжело ранен. Награжден орденом Отечественной войны I степени, двумя медалями «За отвагу», медалью «За победу над Германией в Великой Отечественной войне 1941–1945 гг.». После войны работал конюхом на Нижнемальцевском хим. заводе. Умер 23.01.1994 г.

БИРЮКОВ Василий Петрович, род. в 1899 г., Тамбовская губ., Елатомский уезд, с. Пичкиряево, на фронте с ноября 1941 г.

БИРЮКОВ Владимир Андреевич, род. в 1923 г., Рязанская губ., Елатомский уезд, с. Берестянки, на фронте с октября 1941 г., рядовой, сапер, 21 исбр, Волховский фронт, тяжело ранен. Награжден орденом Отечественной войны I степени, медалями «За боевые заслуги», «За победу над Германией в Великой Отечественной войне 1941–1945 гг.». После войны работал мотористом-аккумуляторщиком в Сасовском летном училище гражданской авиации.

БИРЮКОВ Георгий Петрович, род. в 1925 г., Рязанская губ., Сасовский уезд, на фронте с 1941 г., рядовой, стрелок, 16 мбр, Сталинградский, Воронежский, 2-й Украинский фронты, тяжело ранен. Награжден медалью «За боевые заслуги».

БИРЮКОВ Григорий Александрович, род. в 1913 г., Тамбовская губ., Елатомский уезд, с. Анаево, на фронте с июня 1941 г., рядовой, стрелок, 5 сд, множественные тяжелые ранения. Награжден орденом Отечественной войны I степени, медалью «За победу над Германией в Великой Отечественной войне 1941–1945 гг.». После войны работал на Сотницынском сахарном заводе. Умер 9.02.1965 г.

БИРЮКОВ Григорий Алексеевич, род. в 1908 г., Тамбовская губ., Елатомский уезд, с. Пичкиряево, на фронте с декабря 1943 г., рядовой, 1016 сп, ранен. Награжден медалью «За победу над Германией в Великой Отечественной войне 1941–1945 гг.». После войны работал стрелочником на ж/д ст. Свеженькая. Умер 19.05.1984 г.

БИРЮКОВ Григорий Алексеевич, род. в 1915 г., Тамбовская губ., Елатомский уезд, с. Берестянки, на фронте с 1941 г., гв. рядовой, орудийный номер, 115 гв. минп, 35 гв. минбр. Награжден медалью «За отвагу».

БИРЮКОВ Григорий Емельянович, род. в 1924 г., Рязанская губ., с. Пичкиряево, на фронте с апреля 1944 г., рядовой, пом. машиниста, 23-й отд. дивизион бронепоездов. Награжден медалью «За победу над Германией в Великой Отечественной войне 1941–1945 гг.». После войны работал в локомотивном депо ж/д ст. Сасово.

БИРЮКОВ ДМИТРИЙ Васильевич, род. 10.11.1911 г., Тамбовская губ., Шацкий уезд, с. Спасское, на фронте с 1941 г., гв. капитан, ст. политрук, 302 гап, Западный, Брянский, 1-й Украинский фронты. Награжден орденом Красной Звезды, медалями «За взятие Берлина», «За освобождение Праги», «За победу над Германией в Великой Отечественной войне 1941–1945 гг.». После войны работал учителем в неполной средней школе, с. Старое Березово.

БИРЮКОВ Егор Петрович, род. в 1923 г., Рязанская губ., Елатомский уезд, на фронте с 1941 г., рядовой, стрелок, 16 мбр, Сталинградский, Юго-Западный, 2-й, 3-й Украинские фронты, тяжело ранен. Участвовал в боях за освобождение Венгрии. Награжден медалями «За отвагу», «За боевые заслуги».

БИРЮКОВ Емельян Иванович, род. в 1901 г., Тамбовская губ., Елатомский уезд, с. Пичкиряево, на фронте с августа 1941 г., рядовой, 133 сп, Калининский фронт, дважды тяжело ранен. Награжден орденом Отечественной войны II степени, медалью «За победу над Германией в Великой Отечественной войне 1941–1945 гг.». После войны работал в колхозе «Победа».

БИРЮКОВ Иван Афанасьевич, род. в 1904 г., Тамбовская губ., Елатомский уезд, с. Пичкиряево, на фронте с ноября 1941 г.

БИРЮКОВ Иван Иванович, род. в 1899 г., Тамбовская губ., Елатомский уезд, на фронте с января 1942 г.

БИРЮКОВ Иван Иванович, род. 20.06.1922 г., Тамбовская губ., Елатомский уезд, с. Пичкиряево, на фронте с июля 1941 г., рядовой, повар, войсковая столовая, 694 сп, дважды тяжело ранен. Награжден медалью «За победу над Германией в Великой Отечественной войне 1941–1945 гг.».

БИРЮКОВ Иван Ильич, род. в 1896 г., Тамбовская губ., Елатомский уезд, с. Вялсы, на фронте с октября 1941 г.

БИРЮКОВ Иван Тимофеевич, род. 8.03.1914 г., Тамбовская губ., Елатомский уезд, д. Каменка, на фронте с июня 1942 г. Награжден орденом Отечественной войны II степени, медалью «За победу над Германией в Великой Отечественной войне 1941–1945 гг.». После войны работал в совхозе «Свобода». Умер 18.05.1991 г.

БИРЮКОВ Иван Федорович, род. в 1908 г., Тамбовская губ., Елатомский уезд, с. Пичкиряево, на фронте с ноября 1941 г.

БИРЮКОВ Илья Ем., род. в 1901 году, Тамбовская губ., Елатомский уезд, с. Пичкарево, на фронте с октября 1941 г.

БИРЮКОВ Кузьма Никандрович, род. в 1922 г., Тамбовская губ., Елатомский уезд, на фронте с августа 1941 г., сержант, ком. отд., 257 тбр, 1 А, 1-й Дальневосточный фронт, дважды тяжело ранен. Участник войны с Японией. Награжден медалью «За отвагу».

БИРЮКОВ Михаил Ан., род. в 1912 г., Тамбовская губ., Елатомский уезд, с. Пичкиряево, на фронте с октября 1941 г.

БИРЮКОВ Михаил Петрович, род. в 1911 г., Тамбовская губ., Елатомский уезд, с. Пичкиряево, на фронте с сентября 1941 г., полевое строительство.

БИРЮКОВ Михаил Степанович, род. в 1923 г., Рязанская губ., Елатомский уезд, д. Лотказино, на фронте с января 1942 г., мл. сержант, 518 сп, 129 сд. Награжден орденом Славы III степени.

Из наградного листа: *«В боях за рекой Березина по ликвидации Бобруйской группировки немцев 9–10 июня 1944 года мл. сержант Бирюков, командуя отделением пулеметчиков, действовал смело и решительно, постоянно выдвигаясь впереди наступающих боевых порядков. Он смело выдержал три контратаки противника, во время которых уничтожил из личного оружия 16 гитлеровцев. За проявленные в бою смелость и отвагу мл. сержант Бирюков достоин правительственной награды – ордена Славы III степени. Командир полка подполковник Самойленко. 23 августа 1944 г».*

БИРЮКОВ Михаил Степанович, род. в 1925 г., Рязанская губ., Сасовский уезд, с. Сасово, на фронте с 1943 г., старшина, зам. ком. взвода, 15 гв. сп, 2 гв. сд, 1-й Прибалтийский, 1-й Белорусский фронты. Участвовал в освобождении Советской Прибалтики. Награжден орденами Отечественной войны I степени, Красной Звезды, медалью «За победу над Германией в Великой Отечественной войне 1941–1945 гг.».

Из наградного листа: *«В боях с 17 по 20 апреля 1945 года проявил решительность и смелость. Вместе с батальоном форсировал реку Одер, на западном ее берегу, после снятия пушек с лодок, открыл меткий огонь по огневым точкам противника, тем самым облегчил форсирование остальным подразде-*

лениям полка. Сопровождая наступающий батальон, умело прикрывал наступающую пехоту. В течение дня 17 апреля смело отражал 6 ожесточенных контратак пехоты противника. В бою за овладение населенного пункта Габов подавил несколько огневых точек противника и отразил контратаку пехоты противника, поддерживаемой танками. Лично дисциплинирован. Достоин правительственной награды – ордена Отечественной войны I степени. Командир 37 гв. кп Герой Советского Союза гв. подполковник Р.И. Мильнер. 23 апреля 1945 г.».

БИРЮКОВ Николай Романович, род. в 1926 г., Рязанская губ., Сасовский уезд, д. Калтырино, на фронте с 1943 г., мл. сержант, 329 сп, 70 сд, 43 А, 3-й Белорусский фронт, тяжело ранен. Участвовал в Земландской наступательной операции. Награжден медалью «За отвагу».

БИРЮКОВ Николай Федорович, род. в 1902 г., Тамбовская губ., Елатомский уезд, с. Пичкиряево, на фронте с октября 1941 г.

БИРЮКОВ Петр Яковлевич, род. в 1921 г., Тамбовская губ., Елатомский уезд, д. Лотказино.

БИРЮКОВ Серафим Семенович, род. в 1903 г., Тамбовская губ., Елатомский уезд, д. Новое, на фронте с октября 1941 г.

БИРЮКОВ Степан Степанович, род. 1.01.1913 г., Тамбовская губ., Елатомский уезд, д. Лотказино, на фронте с сентября 1941 г., рядовой, кавалерист, 103 кавп, ранен, контужен. Награжден орденом Отечественной войны II степени, медалью «За победу над Германией в Великой Отечественной войне 1941–1945 гг.». После войны работал плотником на Сотницынском сахарном заводе. Умер 4.02.1986 г.

БИРЮКОВ Федор Иванович, род. в 1905 г., Тамбовская губ., Елатомский уезд, на фронте с 1942 г., гв. рядовой, орудийный номер, 87 гв. сп, 29 гв. сд, 10 гв. А, 2-й Прибалтийский фронт. Награжден медалью «За отвагу».

БИРЮКОВ Федор Леонтьевич, род. в 1919 г., Тамбовская губ., Елатомский уезд, с. Боковой Майдан. В Красную Армию призван в 1939 г., гв. ст. лейтенант, ком. огневого взвода, 134 гв. ап, 64 гв. сд, Ленинградский фронт, дважды ранен. Награжден орденом Красной Звезды, медалями «За боевые заслуги», «За победу над Германией в Великой Отечественной войне 1941–1945 гг.».

Из наградного листа: *«9 июня 1944 года огнем своих орудий разрушил два дзота, две землянки противника и сделал три прохода в проволочном заграждении. 10 июня 1944 года в наступательном бою, будучи старшим на ОП, тов. Бирюков пять раз менял огневую позицию и каждый раз батарея открывала огонь по первому требованию пехоты. 12.06.1944 года в пути следования тов. Бирюков искусно вывел батарею из-под прицельного огня противника. Достоин правительственной награды – ордена Красной Звезды. Командир 134 гв. ап гв. подполковник Венцкевич. 15 июня 1944 г.».*

БИРЮКОВ Федор Петрович, род. в 1904 г., Тамбовская губ., Елатомский уезд, с. Пичкиряево, на фронте с января 1941 г.

БИТЮКОВ Василий Иванович, род. 25.01.1918 г., Тамбовская губ., Елатомский уезд, с. Глядково, на фронте с 1941 г., гв. старшина, ком. отд., 38 сп. Участник битвы на Курской дуге, освобождения Польши, воевал в Восточной Пруссии. Награжден медалью «За победу над Германией в Великой Отечественной войне 1941–1945 гг.». После войны работал на крахмальном заводе, плотником в колхозе «Родина». Умер в 1995 году.

БИЧЕРОВ Илья Ефимович, род. в 1926 г., Рязанская губ., Кадомский уезд, с. Пеньки., рядовой, механик-водитель. Награжден медалью «За победу над Германией в Великой Отечественной войне 1941–1945 гг.». После войны работал в отделении «Заготконтора», с. Сасово.

БИЧЕРОВ Николай Владимирович, род. в 1925 г., Рязанская губ., Ермишинский уезд, д. Протуры, на фронте с 1943 г., рядовой, стрелок, 36 сп. Награжден медалью «За победу над Германией в Великой Отечественной войне 1941–1945 гг.». После войны работал на Сасовском хлебозаводе № 2.

БИШЕНКОВ Валентин Иванович, род. в 1926 г., Рязанская губ., Сасовский уезд, с. Сасово, рядовой, артиллерист, в/ч 31476. Награжден медалью «За победу над Германией в Великой Отечественной войне 1941–1945 гг.». После войны работал в производственном объединении «Ока».

БИШЕНКОВ Владимир Иванович, род. в 1924 г., Рязанская губ., с. Сасово, на фронте с августа 1942 г., мл. лейтенант, ком. взвода, 1526 зенап, 39 зенад, 1-й, 2-й Прибалтийские фронты. Награжден орденом Красной Звезды.

БЛАГОВ Василий Иванович, род. в 1910 г., Тамбовская губ., Елатомский уезд, на фронте с декабря 1941 г., 427 сд.

БЛАГОВЕЩЕНСКИЙ Сергей Михайлович, род. в 1906 г., Тамбовская губ., Елатомский уезд, с. Вялсы, на фронте с сентября 1941 г., полевое строительство.

БЛИНОВ Алексей Иванович, род. в 1916 г., Тамбовская губ., Ела-

томский уезд, с. Вялсы, на фронте с июня 1941 г., старшина, ком. хоз. отд., 356 опаб, 110 УР, 33 А, 1-й Белорусский фронт. Награжден орденом Отечественной войны II степени, медалями «За боевые заслуги», «За победу над Германией в Великой Отечественной войне 1941–1945 гг.».

БЛИНОВ Андрей Петрович, род. в 1910 г., Тамбовская губ., Елатомский уезд, с. Вялсы, на фронте с сентября 1941 г., полевое строительство.

БЛИНОВ Егор Иванович, род. 14.04.1919 г., Тамбовская губ., Елатомский уезд, д. Черная Речка, на фронте с 1941 г., ст. сержант, ком. расчета, войска НКВД. Награжден орденом Отечественной войны II степени, медалями «За отвагу», «За боевые заслуги», «За победу над Германией в Великой Отечественной войне 1941–1945 гг.». После войны работал в Сасовском летном училище гражданской авиации. Умер 31.08.1992 г.

БЛИНОВ Иван Александрович, род. в 1925 г., Рязанская губ., Сасовский уезд, д. Черная Речка, на фронте с ноября 1943 г., рядовой, минометчик, 36 мсд, Забайкальский фронт. Участник войны с Японией. Награжден медалью «За боевые заслуги».

БЛИНОВ Илья Гавриилович, род. в 1897 г., Тамбовская губ., Елатомский уезд, с. Пенки, на фронте с ноября 1941 г.

БЛИНОВ Никифор Григорьевич, род. в 1908 г., Тамбовская губ., Елатомский уезд, д. Черная Речка, рядовой, стрелок. После войны работал путевым рабочим на 5-й дистанции пути.

БЛИНОВ Никифор Федорович, род. в 1900 г., Тамбовская губ., Елатомский уезд, с. Вялсы, на фронте с сентября 1941 г.

БЛИНОВ Николай Гаврилович, род. в 1904 г., Тамбовская губ., Елатомский уезд, на фронте с ноября 1941 г., рядовой, стрелок, 597 сп, 207 сд, 3 Уд. А, 2-й Прибалтийский фронт, дважды ранен. Награжден двумя медалями «За отвагу».

БЛИНОВ Яков Иванович, род. в 1907 г., Тамбовская губ., Елатомский уезд, с. Вялсы.

БЛИНОВ-ИСАЕВ Егор Спиридонович, род. в 1911 г., Тамбовская губ., Елатомский уезд, с. Ключи, на фронте с августа 1941 г.

БЛОХИН Александр Иванович, род. в 1921 г., Тамбовская губ., Елатомский уезд, с. Авдалово. В Красную Армию призван в декабре 1940 г., рядовой, разведчик-наблюдатель, 511 гап, 18 габр, Западный, Брянский, 1-й Белорусский фронты. Награжден орденом Красной Звезды, медалью «За отвагу».

Из наградного листа: *«При подготовке к прорыву обороны противника юго-восточнее города Альтдамм (Восточно-Померанская операция) обнаружил 1 мин. батарею, 2 станковых пулемета, которые были подавлены в период арт. подготовки огнем дивизиона. При прорыве обороны противника и боя в глубине, беспрерывно находясь в боевых порядках пехоты, обнаружил противотанковое орудие и ручной пулемет, которые были уничтожены огнем батареи. Всем этим красноармеец Блохин содействовал прорыву обороны противника и овладению в дальнейшем деревней Хекендорф (Саксония). Достоин правительственной награды – ордена Красной Звезды. Командир полка подполковник Семенов. 26 марта 1945 г.».*

БЛОХИН Алексей Петрович, род. в 1921 г., Тамбовская губ., Елатомский уезд, с. Любовниково, на фронте с 1941 г., рядовой, 618 осп. Награжден медалью «За победу над Германией в Великой Отечественной войне 1941–1945 гг.». Умер 25.08.1964 г.

БЛОХИН Василий Степанович, род. в 1921 г., Тамбовская губ., Елатомский уезд, д. Пятаково, на фронте с 1941 г. Участник войны с Японией. Награжден медалью «За взятие Будапешта». После войны работал в колхозе «Большевик».

БЛОХИН Виктор Иванович, род. в 1915 г., Тамбовская губ., Елатомский уезд, с. Пичкиряево, сержант. Награжден медалью «За победу над Германией в Великой Отечественной войне 1941–1945 гг.». Умер в 1955 г.

БЛОХИН Владимир Георгиевич, род. 22.06.1922 г., Тамбовская губ., Елатомский уезд, с. Малый Студенец. В Красную Армию призван в сентябре 1940 г., на фронте с июня 1941 г., майор. Награжден орденом Красной Звезды, медалями «За боевые заслуги», «За победу над Германией в Великой Отечественной войне 1941–1945 гг.». После войны продолжил службу в рядах Советской Армии, 240 орс, Тамбовское арт.-техническое училище.

БЛОХИН Владимир Михайлович, род. в 1913 г., Тамбовская губ., Елатомский уезд, с. Сотницыно, на фронте с октября 1941 г., рядовой, шофер, 31 оминбр, Ленинградский фронт. Награжден медалью «За отвагу».

БЛОХИН Евгений Николаевич, род. в 1925 г., Рязанская губ., Сасовский уезд, с. Сотницыно, на фронте с января 1943 г., ст. сержант, ком. орудия, 52-й полк ПВО, Карельский, 4-й Украинский фронты. Награжден орденом Красной Звезды, медалями «За боевые заслуги», «За оборону Советского

Заполярья», «За победу над Германией в Великой Отечественной войне 1941–1945 гг.», «За победу над Японией».

БЛОХИН Иван Яковлевич, род. в 1918 г., Тамбовская губ., Елатомский уезд, с. Сотницыно. В Красную Армию призван в ноябре 1938 года, на фронте с 1941 г., гв. старшина, ком. орудия, 260 гв. отпп, 11 гв. А, 3-й Белорусский фронт, трижды тяжело ранен. Награжден орденом Славы III степени, медалями «За отвагу», «За победу над Германией в Великой Отечественной войне 1941–1945 гг.». После войны работал в транспортном хозяйстве № 6. Умер 4.03.1961 г.

Из наградного листа: *«В период боевых действий при штурме г. Кенигсберга с 6.04.1945 года по 10.04.1945 года тов. Блохин, действуя смело и отважно, метким огнем из своего орудия совместно с экипажем разбил НП противника, подавил огонь двух противотанковых орудий, уничтожил три дзота, три пулеметные точки и свыше 50 солдат и офицеров противника. Поддерживал огнем своего орудия форсирование реки Прегель пехотой и устройство переправ. За личные боевые подвиги представляется к награждению орденом Славы III степени. Командир 230 отпп гв. подполковник Рожков. 13 апреля 1945 г.».*

БЛОХИН Константин Яковлевич, род. в 1911 г., Тамбовская губ., Елатомский уезд, с. Любовниково, на фронте с октября 1941 г., гв. рядовой, стрелок, 5 гв. сд. Награжден орденом Отечественной войны II степени, медалью «За победу над Германией в Великой Отечественной войне 1941–1945 гг.». После войны работал мельником в колхозе «Россия». Умер в 2000 г.

БЛОХИН Михаил Иванович, род. в 1923 г., Рязанская губ., Елатомский уезд, д. Пятаково, на фронте с апреля 1942 г., мл. сержант, 165 пулаб. Награжден орденом Отечественной войны II степени, медалью «За победу над Германией в Великой Отечественной войне 1941–1945 гг.». После войны работал в колхозе «Большевик».

БЛОХИН Михаил Терентьевич, род. в 1910 г., Тамбовская губ., Елатомский уезд, с. Горбуновка, на фронте с июня 1941 г., рядовой, шофер, 702 олбс, Карельский фронт, ранен. Награжден медалью «За боевые заслуги».

БЛОХИН Михаил Яковлевич, род. в 1913 г., Тамбовская губ., Елатомский уезд, с. Сотницыно, на фронте с сентября 1941 г., гв. старшина, ком. отд., 13 гв. обс, 2 гв. ск, Юго-Западный, Калининский, 1-й, 2-й Прибалтийские фронты. Награжден двумя орденами Отечественной войны II степени, орденом Красной Звезды, медалями «За отвагу», «За победу над Германией в Великой Отечественной войне 1941–1945 гг.». После войны работал председателем заводского комитета на Сотницынском сахарном заводе.

БЛОХИН Николай Петрович, род. в 1925 г., Рязанская губ., Сасовский уезд, с. Любовниково, на фронте с 1943 г., сержант, ком. отд., 1115 сп, 280 сд, 4 Уд. А, Волховский, 1-й Прибалтийский фронты, ранен, дважды контужен. Награжден орденом Славы III степени, медалями «За боевые заслуги», «За победу над Германией в Великой Отечественной войне 1941–1945 гг.».

БЛОХИН Павел Харламович, род. в 1901 г., Тамбовская губ., Елатомский уезд, с. Пичкиряево, на фронте с января 1942 г.

БЛОХИН Порфирий Григорьевич, род. в 1904 г., Тамбовская губ., Елатомский уезд, д. Горбуновка, на фронте с января 1942 г., рядовой, стрелок, 692 сп, 270 сд, Брянский фронт, тяжело ранен. Награжден орденом Отечественной войны II степени, медалью «За победу над Германией в Великой Отечественной войне 1941–1945 гг.».

БЛОХИН Семен Варламович (Харламович), род. в 1904 г., Тамбовская губ., Елатомский уезд, д. Горбуновка, на фронте с октября 1941 г., рядовой. Награжден медалью «За победу над Германией в Великой Отечественной войне 1941–1945 гг.». Умер 11.01.1983 года.

БЛОХИН Сергей Васильевич, род. в 1923 г., Рязанская губ., Елатомский уезд, д. Горбуновка, на фронте с сентября 1944 г., ст. сержант, санинструктор, 45 мехбр, тяжело ранен. Награжден орденом Отечественной войны II степени, медалью «За победу над Германией в Великой Отечественной войне 1941–1945 гг.». После войны работал кладовщиком в совхозе «Пичкиряевский».

БЛОХИН Юрий Георгиевич, род. в 1925 г., Рязанская губ., Сасовский уезд, с. Малый Студенец, на фронте с марта 1943 г., сержант, ком. отд., 285 сп, 183 сд, 1-й Украинский фронт. Награжден медалями «За отвагу», «За боевые заслуги», «За победу над Германией в Великой Отечественной войне 1941–1945 гг.». После войны продолжил службу в рядах Советской Армии, подполковник.

БЛОХИН Юрий Николаевич, род. в 1927 г., Рязанская губ., Сасовский уезд, с. Сотницыно, на фронте с 1945 г., лейтенант. Награжден медалью «За боевые заслуги».

БЛОШКИН Василий Егорович, род. 25.02.1908 г., Тамбовская губ., Елатомский уезд, д. Петровка, на фронте с июня 1941 г., рядовой, 258 сп, 2 сд, множественные ранения. Награжден орденом Оте-

чественной войны I степени, медалью «За победу над Германией в Великой Отечественной войне 1941–1945 гг.». После войны работал в совхозе «Лейный». Умер 5.01.1993 г.

БЛЯЛИН Борис Андреевич, род. в 1925 г., Рязанская губ., Сасовский уезд, с. Истлеево, на фронте с января 1943 г., рядовой, стрелок, 99 сп. Награжден медалью «За победу над Германией в Великой Отечественной войне 1941–1945 гг.». После войны работал в колхозе с. Истлеево.

БЛЯЛИН Василий Емельянович, род. 21.08.1923 г., Рязанская губ., Елатомский уезд, с. Истлеево, на фронте с апреля 1942 г., рядовой, стрелок, 144 сп, множественные тяжелые ранения. Награжден медалью «За победу над Германией в Великой Отечественной войне 1941–1945 гг.». После войны работал грузчиком на Рязанском станкостроительном заводе.

БЛЯХИН Марк Михайлович, род. в 1911 г., Тамбовская губ., Елатомский уезд, на фронте с октября 1941 г.

БЛЯШКИН Иван Михайлович, род. в 1918 г., Тамбовская губ., Елатомский уезд. В Красную Армию призван в октябре 1939 г., рядовой, шофер, 95 тбр, Центральный фронт, контужен. Награжден орденом Красной Звезды.

БЛЯШКИН Михаил Петрович, род. в 1925 г., Рязанская губ., Сасовский уезд, с. Саблино, на фронте с 1943 г., рядовой, огнеметчик, тяжело ранен. Награжден медалью «За победу над Германией в Великой Отечественной войне 1941–1945 гг.». После войны работал слесарем на машиностроительном заводе, с. Сасово.

БЛЯШКИН Степан Семенович, род. в 1900 г., Тамбовская губ., Елатомский уезд, с. Саблино, на фронте с сентября 1941 г., ст. лейтенант, ком. взвода, 1093 сп, 324 сд, Западный, Белорусский фронты, дважды ранен. Награжден орденом Отечественной войны II степени, двумя медалями «За отвагу».

Из наградного листа: *«Тов. Бляшкин – участник всех боев, которые проводил полк, умело руководит своим взводом. Особенно отличился в бою 23.06.1944 года в районе д. Красницы Быховского р-на. В результате умелого корректирования огнем его взвод подавил 5 пулеметных точек противника, уничтожил до 50 немецких солдат. Участник форсирования реки Днепр. Тов. Бляшкин достоин правительственной награды – ордена Отечественной войны II степени. Командир полка подполковник Ежов. 30 июля 1944 г.».*

БОБКОВ Виктор Филиппович, род. 28.11.1925 г., Тамбовская губ., Елатомский уезд, с. Поляки-Майданы, на фронте с января 1943 г., мл. сержант, ст. радиотелеграфист, 355 ап, 327 сд, Ленинградский фронт, ранен. Награжден орденом Отечественной войны II степени, медалями «За боевые заслуги», «За победу над Германией в Великой Отечественной войне 1941–1945 гг.». После войны работал в совхозе «Лейный». Умер 12.07.1991 г.

БОБКОВ Илья Николаевич, род. в 1915 г., Тамбовская губ., Елатомский уезд, с. Поляки-Майданы. В Красную Армию призван в 1937 году. Участник советско-финляндской войны. На фронтах Великой Отечественной войны с июня 1941 г., капитан медслужбы, ст. врач, 1823 сап, 9 мехк, 3 гв. ТА, 1-й Украинский фронт, ранен. Награжден двумя орденами Красной Звезды, медалями «За боевые заслуги», «За победу над Германией в Великой Отечественной войне 1941–1945 гг.».

Из наградного листа: *«...Во время боевых действий правильно расставлял и использовал санитаров и санинструкторов по оказанию помощи раненым на поле боя. Во время боя был на передовых позициях и под разрывами снарядов и бомб, не только руководил достойно своими санитарами и санинструкторами, но и сам вынес и эвакуировал с поля боя 8 рядовых и 2 офицеров в боях за д. Колесница и г. Киев. За умелую организацию и руководство своими подчиненными, личное оказание помощи и своевременную эвакуацию раненых с поля боя достоин правительственной награды – ордена Красной Звезды. Командир 1823 сап майор Чекменев. 12 ноября 1943 г.».*

БОБКОВ Петр Семенович, род. в 1909 г., Тамбовская губ., Елатомский уезд, с. Поляки-Майданы, на фронте с сентября 1941 г., полевое строительство.

БОБКОВ Тимофей Николаевич, род. в 1912 г., Тамбовская губ., Елатомский уезд, с. Поляки-Майданы, на фронте с августа 1941 г.

БОБКОВ Филипп Николаевич, род. в 1900 г., Тамбовская губ., Елатомский уезд, с. Поляки-Майданы, на фронте с 1942 г., рядовой, 4/4 21014. Награжден медалью «За победу над Германией в Великой Отечественной войне 1941–1945 гг.». После войны работал в колхозе, с. Поляки-Майданы. Умер 11.02.1974 г.

БОГАТОВ Григорий Николаевич, род. в 1918 г., Тамбовская губ., Елатомский уезд, д. Пятаково, на фронте с июня 1941 г., рядовой, шофер, 71 гв. ап. Награжден медалью «За победу над Германией в Великой Отечественной войне 1941–1945 гг.». После войны работал слесарем на Нижнемальцевском хим. заводе. Умер 12.02.1974 года.

БОГАТОВ Иван Павлович, род. в 1924 г., Рязанская губ., д. Пятаково, на фронте с августа 1943 г., сержант, стрелок, 1343 сп, множественные ранения. Награжден орденом Отечественной войны II степени, медалью «За победу над Германией в Великой Отечественной войне 1941–1945 гг.». После войны работал в совхозе «Сотницынский». Умер 27.04.1987 года.

БОГАТЫРЕВ Андрей Яковлевич, род. в 1910 г., Тамбовская губ., Елатомский уезд, на фронте с декабря 1941 г.

БОГАЧЕВ Семен Павлович, род. в 1910 г., Тамбовская губ., Елатомский уезд, с. Вялсы, на фронте с 1941 г., старшина, 2456 тбр. Награжден медалью «За победу над Германией в Великой Отечественной войне 1941–1945 гг.». Умер 13.10.1945 г.

БОГАЧЕВ Степан Иванович, род. в 1914 г., Тамбовская губ., Елатомский уезд, с. Пичкиряево, на фронте с июля 1941 г., множественные тяжелые ранения. Награжден медалью «За победу над Германией в Великой Отечественной войне 1941–1945 гг.». После войны работал шофером на Вадском мех. лесопункте. Умер 7.10.1994 г.

Советский детский писатель, журналист фронтовой газеты

БОГДАНОВ Николай Владимирович, род. 5.03.1906 г., Тамбовская губ., Темниковский уезд, с. Кадом. Учился в с. Сасово. В Красную Армию призван в 1939 г. Участник советско-финляндской войны, интендант 1-го ранга, военный корреспондент газеты «Сталинский сокол», 6 ВА, Северо-Западный фронт. Награжден орденами Отечественной войны II степени, Красной Звезды, медалями «За боевые заслуги», «За оборону Москвы», «За оборону Ленинграда», «За оборону Сталинграда», «За взятие Кенигсберга». Умер 25.11.1989 г.

БОГИН Сергей Иванович, род. 15.07.1921 г., Тамбовская губ., Елатомский уезд, с. Кочелаево. В Красную Армию призван в октябре 1940 г., гв. лейтенант, ком. взвода, Центральный, 1-й Украинский, 1-й Белорусский фронты, контужен. Участвовал в битве на Курской дуге, форсировании Днепра, во взятии Берлина. Награжден орденами Отечественной войны I, II степени, Красной Звезды, медалями «За отвагу», «За освобождение Праги», «За победу над Германией в Великой Отечественной войне 1941–1945 гг.». После войны работал учителем физики в средней школе № 107, с. Кустаревка. Умер 27.09.2007 г.

Из наградного листа: *«...11 сентября 1943 года группа бойцов под командованием тов. Богина участвовала в отражении контратаки противника. Взвод тов. Богина в самых сложных условиях обеспечивал проводной связью штаб дивизии со штабом 236-го стрелкового полка. За образцовое выполнение приказов, за мужество и отвагу тов. Богин достоин правительственной награды – ордена Отечественной войны II степени. Командир 652-й отд. роты связи ст. лейтенант Иванов. 11 октября 1943 г.».*

БОГОМОЛОВ Александр Васильевич, род. в 1910 г., Тамбовская губ., Елатомский уезд, на фронте с мая 1942 г., ст. лейтенант, ком. роты, 761 сп, 317 сд, 18 А, дважды ранен. Награжден орденом Отечественной войны II степени.

БОГОМОЛОВ Иван Емельянович, род. 19.07.1922 г., Тамбовская губ., Елатомский уезд, с. Боковой Майдан, на фронте с 1941 г., рядовой, минометчик, 70 пап. Участник войны с Японией. Награжден орденом Отечественной войны II степени, медалью «За победу над Германией в Великой Отечественной войне 1941–1945 гг.». После войны работал в совхозе «Пичкиряевский».

БОГОМОЛОВ Николай Филиппович, род. в 1925 г., Рязанская губ., Кадомский уезд, д. Нижне-Никольск, на фронте с 1943 г., сержант, ком. отд., 1199 сп, 354 сд, 61 А, Белорусский фронт, тяжело ранен. Награжден орденами Отечественной войны II степени, Славы III степени, медалью «За победу над Германией в Великой Отечественной войне 1941–1945 гг.». После войны работал на автобазе, с. Сасово.

Из наградного листа: *«22 февраля 1944 года в наступательном бою было приказано зайти с фланга деревни Азаричи и выбить немцев. Тов. Богомолов с группой бойцов в шесть человек первым ворвался в деревню и уничтожил 7 немцев. Немцы пытались контратаковать автоматную роту, для чего на наши позиции ими было пущено три танка и до 60 гитлеровцев. Командир взвода лейтенант Гришин выслал навстречу танкам группу бойцов в шесть человек во главе с тов. Богомоловым. Он подполз к крайнему дому и, выждав, когда подойдет первый танк, бросил две гранаты, одну за другой под танк. Танк был подорван. Двумя короткими очередями из своего автомата уничтожил экипаж немецкого танка. Был тяжело ранен с последующей ампутацией правой ноги... Достоин правительственной награды – ордена Красной Звезды. Командующий войсками генерал-лейтенант Курдюмов. 9 октября 1945 г. Награжден орденом Славы III степени».*

БОГРОВ Дмитрий Павлович, род. в 1907 г., Тамбовская губ., Елатомский уезд, на фронте с мая 1942 г., гв. старшина, 202 гв. сп, 68 гв. сд,

1-й Украинский фронт. Награжден медалью «За боевые заслуги».

БОДРОВ Андрей Иванович, род. в 1907 г., Тамбовская губ., Елатомский уезд, с. Каргашино, на фронте с августа 1941 г.

БОДРОВ Василий Алексеевич, род. в 1914 г., Тамбовская губ., Елатомский уезд, с. Пичкиряево, на фронте с июня 1941 г., мл. лейтенант, 1140 сп, 340 сд, тяжело ранен. Награжден орденом Отечественной войны II степени.

БОДРОВ Дмитрий Иванович, род. в 1906 г., Тамбовская губ., Елатомский уезд, с. Глядково, на фронте с 1941 г., рядовой, 1-й дорожно-строительный батальон, войска НКВД. Награжден медалью «За победу над Германией в Великой Отечественной войне 1941–1945 гг.». После войны работал в колхозе «Путь к социализму». Умер в 1971 г.

БОДРОВ Дмитрий Федорович, род. в 1910 г., Тамбовская губ., Елатомский уезд, с. Ернеево, на фронте с февраля 1942 г., гв. рядовой, лаборатористка, 113 гв. иптап, 4-й Украинский фронт, ранен. Награжден медалями «За боевые заслуги», «За победу над Германией в Великой Отечественной войне 1941–1945 гг.».

БОДРОВ Павел Федорович, род. в 1925 г., Рязанская губ., Сасовский уезд, на фронте с 1943 г., мл. сержант, радист, 1970 иптап. Награжден медалью «За боевые заслуги».

БОЖЕНОВ Александр Филиппович, род. в 1906 г., Тамбовская губ., Елатомский уезд, с. Старое Березово, на фронте с 1941 г., рядовой, 248 гв. сп, ранен. Награжден медалью «За победу над Германией в Великой Отечественной войне 1941–1945 гг.». После войны работал в колхозе «Правда». Умер в 1958 г.

БОЖЕНОВ Андрей Павлович, род. в 1916 г., Тамбовская губ., Елатомский уезд, с. Старое Березово. В Красную Армию призван в 1940 г., на фронте с июля 1941 года, ефрейтор, ст. телефонист, 10 омптоб, 33 А, Северо-Западный, 1-й Белорусский фронты, ранен. Награжден медалью «За победу над Германией в Великой Отечественной войне 1941–1945 гг.». После войны работал в Сасовском летном училище гражданской авиации.

Из наградного листа: *«...Ефрейтор Боженов, будучи бесстрашным, неоднократно под ураганным артиллерийским и минометным огнем восстанавливал поврежденную связь и обеспечивал бесперебойную связь с командованием. Только за время наступательных действий ефрейтор Боженов имеет на своем счету семь убитых немцев и двух взял в плен. За смелость, отвагу и беззаветное служение Родине достоин награждения орденом Славы III степени. Командир 10 омптоб майор Веселов. 3 февраля 1945 г.».*

БОЖЕНОВ Иван Павлович, род. в 1905 г., Тамбовская губ., Елатомский уезд, с. Нащи, на фронте с октября 1941 г.

БОЖЕНОВ Илья Петрович, род. в 1896 г., Тамбовская губ., Елатомский уезд, с. Саблино, на фронте с ноября 1941 г.

БОЖЕНОВ Николай Петрович, род. в 1913 г., Тамбовская губ., Елатомский уезд, с. Нащи, на фронте с 1941 г., рядовой, шофер. Награжден орденом Отечественной войны II степени, медалями «За оборону Ленинграда», «За победу над Германией в Великой Отечественной войне 1941–1945 гг.».

БОЖЕНОВ Петр Дмитриевич, род. в 1903 г., Тамбовская губ., Елатомский уезд, с. Старое Березово, на фронте с 1942 г., рядовой, ранен. Награжден медалью «За победу над Германией в Великой Отечественной войне 1941–1945 гг.». После войны работал конюхом. Умер 20.02.1976 г.

БОЖЕНОВ Федор Григорьевич, род. в 1907 г., Тамбовская губ., Елатомский уезд, с. Шурмашь, на фронте с января 1942 г., рядовой, 427 сд, тяжело ранен. Умер в 1987 г.

БОЖЬЕВ Иван Ильич, род. в 1920 году, Тамбовская губ., Елатомский уезд, с. Саблино, на фронте с мая 1942 г., рядовой, артиллерист, 4 зенап. Награжден медалью «За победу над Германией в Великой Отечественной войне 1941–1945 гг.». После войны работал слесарем в вагонном депо.

БОЖЬЕВ Иван Павлович, род. 23.07.1926 г., Тамбовская губ., Елатомский уезд, с. Саблино, на фронте с октября 1943 г., ст. сержант, автоматчик, 225 сп, войска НКВД. Награжден медалью «За победу над Германией в Великой Отечественной войне 1941–1945 гг.». После войны работал в ж/д милиции, ст. Сасово.

БОЖЬЕВ Михаил Игнатович, род. 3.07.1914 г., Тамбовская губ., Елатомский уезд, с. Саблино, на фронте с марта 1942 г., рядовой, зав. пекарней, 59 зсп, ранен. Награжден медалью «За победу над Германией в Великой Отечественной войне 1941–1945 гг.». После войны работал кузнецом в паровозном депо ж/д ст. Сасово. Умер 5.08. 1988 г.

БОЖЬЕВ Николай Данилович, род. 30.10.1909 г., Тамбовская губ., Елатомский уезд, с. Саблино, на фронте с 1941 г. Награжден орденом Отечественной войны II степени, медалью «За победу над Германией в Великой Отече-

ственной войне 1941–1945 гг.». Умер 5.07.1989 г.

БОЖЬЕВ Павел Иванович, род. 4.12.1923 г., Рязанская губ., Елатомский уезд, с. Саблино, на фронте с января 1942 г., ст. сержант, ком. расчета, 1199 сп, 354 сд, Западный, Центральный, Белорусский фронты, тяжело ранен. Награжден орденами Отечественной войны II степени, Красной Звезды, медалью «За победу над Германией в Великой Отечественной войне 1941–1945 гг.». После войны работал машинистом электровоза в локомотивном депо, ст. Сасово.

Из наградного листа: *«21 октября 1943 года при форсировании реки Днепр в Гомельской области тов. Божьев под пулеметным и минометным огнем противника в составе группы бойцов наводил штурмовой мостик через старицы у Днепра, который в течение одной ночи и был наведен, чем обеспечена была переправа наших частей через Днепр. Достоин правительственной награды – ордена Красной Звезды. Командир полка майор Харитонов. 26 октября 1943 г.».*

БОЖЬЕВ Петр Павлович, род. в 1922 г., Тамбовская губ., Елатомский уезд, на фронте с июня 1941 года, лейтенант, ком. взвода, 1258 сп, 378 сд, Волховский фронт, ранен. Награжден орденом Красной Звезды, медалью «За оборону Ленинграда».

БОЙНОВ Андрей Иванович, род. в 1912 г., Тамбовская губ., Елатомский уезд, на фронте с января 1942 г.

БОЙЦОВ Александр Семенович, род 3.02.1925 г., Нижегородская губ., Вадский уезд, с. Дубенское, на фронте с 1944 г., ст. лейтенант, зам. ком. роты, 217-й парашютно-десантный полк. Награжден медалями «За боевые заслуги», «За победу над Германией в Великой Отечественной войне 1941–1945 гг.». После войны работал в Сасовском летном училище гражданской авиации.

БОКАРЕВ Иван Александрович, род. в 1908 г., Рязанская губ., Сасовский уезд, с. Сасово, рядовой, слесарь. Награжден медалью «За победу над Германией в Великой Отечественной войне 1941–1945 гг.». После войны работал слесарем в паровозном депо ст. Сасово.

БОКАРЕВ Сергей Александрович, род. в 1912 г., Московская губ., г. Скопин, на фронте с августа 1942 г., рядовой, пулеметчик, 653 сп. Награжден медалью «За победу над Германией в Великой Отечественной войне 1941–1945 гг.». После войны работал осмотрщиком вагонов ст. Сасово.

БОКОВ Александр Андреевич, род. в 1908 г., Рязанская губ., Сасовский уезд, с. Сасово, на фронте с сентября 1941 г.

БАЛАШОВ Егор Максимович, род. в 1914 г., Тамбовская губ., Елатомский уезд, на фронте с июня 1941 г., ефрейтор, стрелок, 502 сп, 177 сд, 54 А, Волховский фронт. Награжден медалями «За отвагу», «За боевые заслуги».

БАЛАШОВ Иван Иванович, род. в 1908 г., Тамбовская губ., Елатомский уезд, с. Сасово, на фронте с сентября 1941 г., полевое строительство.

БАЛАШОВ Иван Константинович, род. в 1910 г., Тамбовская губ., Елатомский уезд, на фронте с июля 1941 г., мл. сержант, повар, 954 сп, 194 сд, 65 а, Центральный фронт. Награжден медалью «За боевые заслуги».

БАЛАШОВ Матвей Филиппович, род. в 1913 г., Тамбовская губ., Елатомский уезд, с. Вялсы, на фронте с сентября 1941 г., полевое строительство.

БОЛДИН Алексей Степанович, род. в 1918 г., Тамбовская губ., Елатомский уезд, д. Подостровное, рядовой. Награжден медалью «За победу над Германией в Великой Отечественной войне 1941–1945 гг.». После войны работал в колхозе «Ленинский путь». Умер 12.05.1970 г.

БОЛДИН Кузьма Спепанович, род. в 1912 г., Тамбовская губ., Елатомский уезд, д. Подостровное, на фронте с июня 1941 г., рядовой, шофер, 44-й автополк. Награжден орденом Отечественной войны II степени, медалями «За оборону Москвы», «За победу над Германией в Великой Отечественной войне 1941–1945 гг.». После войны работал шофером в Сасовском летном училище гражданской авиации.

БОЛДИН Максим Семенович, род. в 1917 г., Тамбовская губ., Елатомский уезд, д. Подостровное, на фронте с июля 1941 г., старшина, шофер. Награжден медалью «За победу над Германией в Великой Отечественной войне 1941–1945 гг.». После войны работал аккумуляторщиком на автобазе, с. Сасово.

БОЛДИН Сергей Григорьевич, род. в 1904 г., Тамбовская губ., Елатомский уезд, с. Сасово, на фронте с ноября 1941 г.

БОЛДЫРЕВ Михаил Кузьмич, род. 17.07.1910 г., Рязанская губ., Ряжский уезд, с. Еголдаево, на фронте с 1941 г. Награжден медалью «За победу над Германией в Великой Отечественной войне 1941–1945 гг.». После войны работал шофером в автоколонне, с. Сасово. Умер 28.02.1983 г.

БОЛКИН Николай Тимофеевич, род. 14.11.1914 г., Тамбовская губ., Кадомский уезд, с. Кутуевка, на

фронте с июня 1941 г., сержант, ком. отд., 16 шисбр, 3 гв. А. Награжден двумя орденами Красной Звезды, медалями «За отвагу», «За боевые заслуги», «За победу над Германией в Великой Отечественной войне 1941–1945 гг.». После войны работал в колхозе им. Сталина.

Из наградного листа: *«Сержант Болкин при форсировании реки Нейсе, несмотря на огонь противника, пренебрегая опасностью для жизни, показывал пример мужества и отваги всему расчету. Все время находился на своем посту. Во время выполнения задания заменил двух раненых бойцов и выполнил задачу досрочно. Расчет, в котором состоял сержант Болкин, задачу свою выполнил, в чем немалая заслуга принадлежит сержанту Болкину. Достоин правительственной награды – ордена Отечественной войны II степени. Командир батальона гв. майор Упоров. 21 апреля 1945 г. Приказом 16-й штурмовой инженерно-саперной бригады № 306/н от 29 апреля 1945 г. награжден орденом Красной Звезды. Нач. строевого отделения капитан а/с Гонобоблев».*

БОЛЬ Иван Иванович, род. в 1900 году, Тамбовская губ., Елатомский уезд, с. Пичкиряево, на фронте с января 1942 г.

БОЛЬ Филипп Яковлевич, род. в 1902 г., Тамбовская губ., Елатомский уезд, с. Пичкиряево, на фронте с января 1942 г.

БОЛЬ Яков Яковлевич, род. в 1918 году, Тамбовская губ., Елатомский уезд, с. Пичкиряево, на фронте с января 1942 г.

БОНДАРЕВ Алексей Сергеевич, род. 10.10.1926 г., Тамбовская губ., Елатомский уезд, с. Боковой Майдан, на фронте с сентября 1943 г., рядовой, стрелок, 133 зсп. Награжден медалью «За победу над Германией в Великой Отечественной войне 1941–1945 гг.». После войны работал в колхозе «Ударник». Умер 1.11.1991 г.

БОНДАРЕВ Андрей Панкратьевич, род. в 1916 г., Тамбовская губ., Елатомский уезд, с. Боковой Майдан, на фронте с октября 1941 г., ст. сержант админ. службы, зав. делопроизводством, 423 ап, 158 сд, Калининский, Западный, 3-й Белорусский, 1-й Прибалтийский фронты, ранен. Награжден орденом Красной Звезды, медалями «За боевые заслуги», «За победу над Германией в Великой Отечественной войне 1941–1945 гг.». После войны работал гл. бухгалтером в колхозе им. XVI партсъезда.

Из наградного листа: *«...Установил строгий контроль за правильностью расходования интендантского имущества и продовольствия. В наиболее сложных условиях боевой обстановки сам доставлял продукты и боеприпасы на огневые позиции батарей и дивизионов... Достоин правительственной награды – ордена Красной Звезды. Командир 423 ап майор Третьяков. 26 мая 1945 г.».*

БОНДАРЕВ Василий Иванович, род. 21.12.1914 г., Тамбовская губ., Елатомский уезд, с. Чубарово, на фронте с 1941 г., лейтенант, Западный, Карельский фронты. Награжден орденом Отечественной войны II степени, медалями «За оборону Советского Заполярья», «За победу над Германией в Великой Отечественной войне 1941–1945 гг.». После войны работал пожарником в колхозе «Ленинский путь».

БОНДАРЕВ Григорий Яковлевич, род. в 1914 г., Тамбовская губ., Елатомский уезд, на фронте с января 1942 г., ефрейтор, линейный надсмотрщик, 4 ждбр, Западный, 2-й Белорусский фронты. Награжден медалью «За отвагу».

БОНДАРЕВ Иван Иванович, род. в 1920 г., Тамбовская губ., Елатомский уезд. В Красную Армию призван в сентябре 1939 г., на фронте с ноября 1941 г., сержант, ком. отд., 243 осапб, 176 сд, 36 ск, 31 А, Карельский фронт. Награжден орденами Отечественной войны II степени, Красного Знамени, Славы III степени.

Из наградного листа: *«...26 января 1945 года во время прорыва Мазурской укрепленной линии противника (Польша) сержант Бондарев с четырьмя бойцами по льду озера Мазузер-Зее первым ворвался в деревню. Выбив немецких автоматчиков из крайних домов, группа сержанта удержала дома до подхода стрелков, сначала залегших на льду под сильным огнем противника. В результате смелых действий группы сержанта Бондарева стрелковые подразделения получили возможность выйти на берег и, громя противника, прорвать его мощную оборону. В этом бою сержант Бондарев лично уничтожил 3 немецких автоматчиков. Ходатайствую о награждении орденом Красного Знамени. Командир 243 осапб майор Зайков. 3 февраля 1945 г.».*

БОНДАРЕВ Иван Сергеевич, род. 1.01.1924 г., Рязанская губ., с. Ернеево, на фронте с ноября 1943 г., ефрейтор, разведчик, 1630-й авиаполк. Участник войны с Японией. Награжден орденом Отечественной войны II степени, медалью «За победу над Германией в Великой Отечественной войне 1941–1945 гг.». После войны работал в колхозе «Ударник». Умер 16.11.2000 г.

БОНДАРЕВ Михаил Никанорович, род. 23.02.1924 г., Рязанская губ., с. Боковой Майдан, на фронте с января 1943 г., рядовой, стрелок. Награжден медалью «За

победу над Германией в Великой Отечественной войне 1941–1945 гг.». После войны работал в совхозе «Пичкиряевский».

БОНДАРЕВ Николай Васильевич, род. в 1925 г., Рязанская губ., Сасовский уезд, на фронте с 1943 г., гв. ефрейтор, повар, 98 гв. сд, Карельский, 3-й Украинский фронты. Награжден медалями «За отвагу», «За боевые заслуги».

Из наградного листа: *«Тов. Бондарев, работая поваром, показал себя как способного, умелого в приготовлении пищи личному составу. Заботится о каждом красноармейце, сержанте и офицере, чтобы каждый был накормлен горячей пищей. Готовит обеды непосредственно на боевых порядках, неоднократно был под сильным минометным огнем, где показал себя стойким воином и продолжал свою работу. Достоин награждения медалью «За боевые заслуги». Командир дивизиона гв. капитан Добровольский. 8 июля 1944 г.».*

БОНДАРЕВ Семен Григорьевич, род. 1.02.1906 г., Тамбовская губ., Елатомский уезд, с. Боковой Майдан, на фронте с июня 1941 г. Награжден медалью «За победу над Германией в Великой Отечественной войне 1941–1945 гг.». После войны работал в совхозе «Свобода». Умер 3.11.1982 г.

БОНДАРЕВ Сергей Яковлевич, род. в 1902 г., Тамбовская губ., Елатомский уезд, с. Боковой Майдан, на фронте с ноября 1941 г.

БОРДАЧЕНКОВ Василий Иванович, род. 24.07.1913 г., Тамбовская губ., Елатомский уезд, с. Матвеевское, на фронте с августа 1941 г., рядовой, 29 сп. Награжден орденом Отечественной войны II степени, медалью «За победу над Германией в Великой Отечественной войне 1941–1945 гг.». После войны работал сторожем в совхозе «Свобода». Умер 11.04.1996 г.

БОРДАЧЕНКОВ Иван Андреевич, род. в 1913 г., Тамбовская губ., Елатомский уезд, с. Матвеевское, на фронте с июня 1941 г., рядовой, стрелок, 80 сд. Награжден орденом Отечественной войны II степени, медалью «За победу над Германией в Великой Отечественной войне 1941–1945 гг.». После войны работал плотником в совхозе «Свобода».

БОРДЕЛИУС Василий Романович, род. в 1906 г., Тамбовская губ., Елатомский уезд, на фронте с января 1942 г.

БОРЗЕВ Матвей Яковлевич, род. 5.08.1914 г., Тамбовская губ., Елатомский уезд, с. Ласицы, на фронте с октября 1941 г., ст. краснофлотец, строевой, минный заградитель «Марти», лидер эскадренных миноносцев «Минск», Балтийский флот. Награжден медалями «За оборону Ленинграда», «За победу над Германией в Великой Отечественной войне 1941–1945 гг.», «За победу над Японией». После войны работал в совхозе им. Клары Цеткин. Умер 29.03.2001 г.

БОРЗИКОВ Анатолий Федорович, род. 3.01.1924 г., Рязанская губ., с. Боковой Майдан, на фронте с 1942 г., гв. ст. сержант, ком. отд. связи, 5 гв. вдсп, 2 гв. вдд, Центральный, 4-й Украинский фронты. Награжден орденами Отечественной войны II степени, Красной Звезды, медалью «За отвагу», двумя медалями «За боевые заслуги». После войны работал председателем совхоза «Пичкиряевский». Умер 12.05.1989 г.

Из наградного листа: *«Тов. Борзиков в период боевых действий полка на территории Чехословакии, Венгрии, а также Польши, показывая образцы мужества и отваги, под сильными арт.-минометными обстрелами противника сумел правильно организовать связь командира батальона с командирами рот, тем самым обеспечивал нормальное управление ими в обороне и наступлении... Достоин правительственной награды – ордена Красной Звезды. Командир 5 гв. вдсп гв. подполковник Чудинов. 30 марта 1945 г. Награждаю орденом Отечественной войны II степени. Командир 95 ск генерал-майор Мельников. 2 апреля 1945 г.».*

БОРЗИКОВ Василий Георгиевич, род. в 1924 г., Рязанская губ., п. Придорожный, на фронте с 1942 года, рядовой, ранен. Награжден медалью «За победу над Германией в Великой Отечественной войне 1941–1945 гг.». После войны работал в колхозе им. Сталина.

БОРЗИКОВ Григорий Антонович, род. в 1895 г., Тамбовская губ., Елатомский уезд, на фронте с 1942 г., рядовой, тяжело ранен. Награжден медалью «За победу над Германией в Великой Отечественной войне 1941–1945 гг.». После войны работал в колхозе им. Сталина. Умер 19.12.1969 г.

БОРЗИКОВ Серафим Степанович, род. 30.07.1918 г., Тамбовская губ., Елатомский уезд, с. Боковой Майдан, на фронте с июля 1941 г., сержант, наводчик, 470 сп, 194 сд, 3-й Белорусский фронт, дважды тяжело ранен. Награжден орденами Отечественной войны II степени, Красной Звезды, медалями «За отвагу», «За победу над Германией в Великой Отечественной войне 1941–1945 гг.». После войны работал трактористом в колхозе «Вперед». Умер 2.07.1985 г.

Из наградного листа: *«В бою при отражении вражеских контратак в районе высоты 31,3 м на косе Фрише-Нерунг (Восточная Пруссия) 2 мая 1945 года тов. Борзиков огнем своего миномета уничтожил ручной пулемет и до 10 гитлеровцев. Когда вышел из строя командир расчета, командование отделением принял на себя и продолжал вести огонь по контратакующему противнику.*

В ходе боя расчет тов. Борзикова уничтожил до 20 немецких солдат и подавил огонь станкового пулемета. Достоин правительственной награды – ордена Красной Звезды. Командир 470 сп подполковник Самойлов. 8 мая 1945 г.».

БОРИСКИН Алексей Васильевич, род. в 1912 г., Тамбовская губ., Елатомский уезд, с. Пичкиряево, на фронте с июля 1941 г., рядовой, стрелок, 534-й автополк. Награжден медалью «За победу над Германией в Великой Отечественной войне 1941–1945 гг.». После войны работал зав. складом Мичкиряевского сельпо.

БОРИСКИН Борис Васильевич, род. 23.05.1921 г., Тамбовская губ., Елатомский уезд, с. Пичкиряево, на фронте с августа 1941 г., мл. сержант, шофер. Участник войны с Японией. Награжден орденом Отечественной войны II степени. После войны работал слесарем на хлебоприемном предприятии. Умер 3.12.1985 г.

БОРИСКИН Василий Александрович, род. в 1914 г., Тамбовская губ., Елатомский уезд. В Красную Армию призван в мае 1937 г., ст. лейтенант, ком. роты, 998 сп, 286 сд, тяжело ранен. Награжден орденом Красной Звезды.

БОРИСКИН Василий Афанасьевич, род. 10.02.1908 г., Тамбовская губ., Елатомский уезд, на фронте с июня 1941 г., рядовой. После войны работал в совхозе «Пичкиряевский». Умер 16.10.1982 г.

БОРИСКИН Василий Васильевич, род. в 1910 г., Тамбовская губ., Елатомский уезд, с. Пичкиряево, на фронте с августа 1941 г. Награжден орденом Отечественной войны II степени.

БОРИСКИН Василий Дмитриевич, род. в 1926 г., Рязанская губ., Сасовский уезд, с. Сасово, на фронте с 1945 г., рядовой, сапер, в/ч 75268. После войны работал на комбинате коммунальных предприятий.

БОРИСКИН Василий Яковлевич, род. в 1906 г., Тамбовская губ., Елатомский уезд, на фронте с декабря 1941 г.

БОРИСКИН Гавриил Сергеевич, род. в 1910 г., Тамбовская губ., Елатомский уезд, на фронте с июня 1941 г., сержант, нач. зарядно-технической базы, 122 ап, 11 сд, 2-й Прибалтийский фронт. Награжден медалью «За боевые заслуги».

БОРИСКИН Зосим Яковлевич, род. в 1901 г., Тамбовская губ., Елатомский уезд, на фронте с октября 1941 г., рядовой, автоматчик, 220 гв. сп, 38 гв. сд, 2-й Белорусский фронт, тяжело ранен. Награжден орденом Отечественной войны II степени, медалью «За победу над Германией в Великой Отечественной войне 1941–1945 гг.».

БОРИСКИН Иван Дмитриевич, род. в 1922 г., Тамбовская губ., Елатомский уезд, на фронте с 1941 года, мл. лейтенант, летчик, 334 бап, 1 бад. Награжден орденом Красной Звезды.

Из наградного листа: *«За время пребывания в полку совершил 18 успешных ночных боевых вылетов и 2 дневных на бомбардирование ж/д узлов и портов противника. Кроме того, совершил 7 дневных вылетов по выполнению спецзаданий командования в интересах 3-го Белорусского фронта. Обладает хорошей техникой пилотирования, летать любит, на боевые задания летает с большим желанием. Грамотный, знающий свое дело, волевой летчик. Достоин правительственной награды – ордена Красной Звезды. Командир 334 бап подполковник Лебедев. 11 апреля 1945 г.».*

БОРИСКИН Иван Петрович, род. в 1912 г., Тамбовская губ., Елатомский уезд, с. Ключи, на фронте с августа 1941 г.

БОРИСКИН Иван Федорович, род. 19.05.1924 г., Рязанская губ., с. Пичкиряево, на фронте с августа 1942 г., рядовой, минометчик, 384 минп. Награжден орденом Отечественной войны I степени, медалью «За победу над Германией в Великой Отечественной войне 1941–1945 гг.». После войны работал в совхозе «Пичкиряевский».

БОРИСКИН Илья Иванович, род. в 1912 г., Рязанская губ., Сасовский уезд, с. Сасово, на фронте с июля 1941 г., ст. сержант, ст. повар, 459 обс, 25 тк, Западный, Брянский, 1-й Украинский фронты. Награжден орденом Красной Звезды, медалями «За отвагу», «За боевые заслуги», «За освобождение Праги», «За победу над Германией в Великой Отечественной войне 1941–1945 гг.». После войны работал на Сасовском птицекомбинате.

БОРИСКИН Михаил Семенович, род. в 1916 г., Тамбовская губ., Елатомский уезд, д. Хрущево, на фронте с июня 1941 г., рядовой, наводчик, 15 зенад. После войны работал в колхозе «Ударник».

БОРИСКИН Николай Семенович, род. в 1922 г., Тамбовская губ., Елатомский уезд, на фронте с 1941 г., капитан, ком. роты, 954 сп, 194 сд. Награжден орденами Отечественной войны II степени, Красного Знамени, Красной Звезды.

Из наградного листа: *«...В бою 6.10.1944 года при отражении контратаки, предпринятой врагом с 20 танками и самоходками, массированным огнем минометов отсек пехоту противника от танков, истребил при этом до 120 немецких солдат и офицеров и совместно с пехотой удержал завоеванный рубеж – плацдарм*

на реке Нарев. За мужество, смелость, решительность и стойкость, проявленные в боях с немецкими захватчиками, тов. Борискин достоин правительственной награды – ордена Красного Знамени. Командир 954 сп гв. майор Орлов. 14 октября 1944 г.».

БОРИСКИН Петр Семенович, род. в 1910 г., Тамбовская губ., Елатомский уезд, с. Сасово, на фронте с июня 1941 г., гв. старшина, ком. отд., 205 гв. сп, 70 гв. сд, Западный, Воронежский, 4-й Украинский фронты, дважды ранен. Награжден орденом Славы III степени, медалью «За отвагу».

Из наградного листа: *«В боях с немецкими захватчиками показал себя мужественным и отважным воином. В боях он со своим отделением первым ворвался в траншеи противника, огнем из автоматов истребили 11 немецких солдат, лично он убил 4 немцев. 13.03.1945 года противник контратаковал наши боевые порядки. При отражении отделением уничтожено 17 немцев, он лично уничтожил 7 немецких солдат. Достоин правительственной награды – ордена Славы III степени. Командир 205 гв. сп подполковник Баканов. 27 марта 1945 г.».*

БОРИСКИН Степан Ефимович, род. в 1915 г., Тамбовская губ., Елатомский уезд, д. Шурмашь, на фронте с сентября 1941 г., 17-я дивизия народного ополчения.

БОРИСКИН Степан Петрович, род. 20.02.1916 г., Тамбовская губ., Елатомский уезд, с. Пичкиряево. В Красную Армию призван в мае 1937 г., на фронте с июня 1941 г., гв. рядовой, шофер, 1 гв. пабр, Сталинградский, Центральный, 1-й Украинский фронты, контужен. Награжден орденом Красной Звезды, медалью «За победу над Германией в Великой Отечественной войне 1941–1945 гг.». После войны работал шофером в совхозе «Пичкиряевский». Умер 12.12.1984 г.

БОРИСКИН Федор Иванович, род. в 1905 г., Тамбовская губ., Елатомский уезд, на фронте с января 1942 г.

БОРИСКИН Федор Игнатьевич, род. 17.06.1905 г., Тамбовская губ., Елатомский уезд, с. Пичкиряево, на фронте с сентября 1941 г., гв. рядовой, 2 гв. сд, тяжелые ранения. Награжден медалью «За победу над Германией в Великой Отечественной войне 1941–1945 гг.». Умер в 1948 г.

БОРИСКОВ Алексей Никитович, род. в 1917 г., Тамбовская губ., Елатомский уезд, с. Ернеево, на фронте с июня 1941 г., рядовой, стрелок, 806 сп. Награжден орденом Отечественной войны II степени, медалью «За победу над Германией в Великой Отечественной войне 1941–1945 гг.». После войны работал в колхозе «Ударник». Умер 10.04.1998 г.

БОРИСКОВ Семен Никитович, род. в 1908 г., Тамбовская губ., Елатомский уезд, на фронте с 1941 г., гв. сержант, ком. орудия, гв. минп, Брянский фронт, тяжело ранен. Награжден медалями «За отвагу», «За победу над Германией в Великой Отечественной войне 1941–1945 гг.».

БОРИСОВ Афанасий Григорьевич, род. в 1897 г., Тамбовская губ., Елатомский уезд, на фронте с января 1942 г.

БОРИСОВ Борис Васильевич, род. в 1925 г., Рязанская губ., Сасовский уезд, на фронте с марта 1943 года, ефрейтор, шофер, 273 минп. Участвовал в боях в Восточной Пруссии. Награжден двумя медалями «За отвагу».

БОРИСОВ Василий Матвеевич, род. в 1895 г., Тамбовская губ., Елатомский уезд, на фронте с марта 1943 г., сержант, 13 сп, Волховский фронт, тяжело ранен. Награжден орденом Отечественной войны II степени.

БОРИСОВ Дмитрий Афанасьевич, род. 27.11.1922 г., Тамбовская губ., Елатомский уезд, с. Кошибеево, на фронте с октября 1941 г., рядовой, телефонист, 1091 сп, 324 сд, Западный фронт, тяжело ранен. Награжден медалями «За отвагу», «За победу над Германией в Великой Отечественной войне 1941–1945 гг.». После войны работал скотником в колхозе им. Кирова. Умер 28.02.1997 г.

БОРИСОВ Дмитрий Максимович, род. в 1919 г., Тамбовская губ., Елатомский уезд, д. Трудолюбовка, на фронте с ноября 1941 г.

БОРИСОВ Дмитрий Федорович, род. в 1926 г., Рязанская губ., Сасовский уезд, на фронте с августа 1944 г., ефрейтор, пулеметчик, 545 сп, 389 сд, 1-й Украинский фронт. Награжден медалью «За отвагу».

БОРИСОВ Иван Акимович, род. в 1915 г., Тамбовская губ., Елатомский уезд, на фронте с октября 1941 г.

БОРИСОВ Иван Афанасьевич, род. в 1907 г., Тамбовская губ., Елатомский уезд, с. Кошибеево, на фронте с августа 1941 г., 33 сбр.

БОРИСОВ Иван Васильевич, род. в 1924 г., Рязанская губ., д. Трудолюбовка, на фронте с августа 1942 г., мл. сержант, 67 озадн, Донской фронт, тяжело ранен, контужен. Награжден орденами Отечественной войны II степени, Славы III степени, медалями «За отвагу», «За победу над Германией в Великой Отечественной войне 1941–1945 гг.». После войны работал на Андреевском спиртзаводе.

БОРИСОВ Иван Наумович, род. в 1913 г., Тамбовская губ., Елатомский уезд, с. Ернеево, на фронте с декабря 1942 г., ефрейтор, ар-

тиллерист, 194 зенап. Награжден медалями «За оборону Ленинграда», «За победу над Германией в Великой Отечественной войне 1941–1945 гг.». После войны работал в колхозе «Ударник».

БОРИСОВ Иван Никитич, род. в 1914 г., Тамбовская губ., Елатомский уезд, ст. Свеженькая, на фронте с января 1942 г., рядовой, 1315 сп, ранен. Награжден орденом Отечественной войны II степени, медалью «За победу над Германией в Великой Отечественной войне 1941–1945 гг.». Умер в 1984 г.

БОРИСОВ Константин Федорович, род. 15.05.1910 г., Тамбовская губ., Елатомский уезд, на фронте с декабря 1942 г. Награжден медалью «За победу над Германией в Великой Отечественной войне 1941–1945 гг.». После войны работал гл. бухгалтером на Андреевском спиртзаводе. Умер 15.09.2005 года.

БОРИСОВ Максим Андреевич, род. в 1925 г., Рязанская губ., Сасовский уезд, на фронте с марта 1943 г., рядовой, стрелок, 252 сп, 70 сд, 43 А, 1-й Прибалтийский фронт, ранен. Награжден медалью «За боевые заслуги».

БОРИСОВ Максим Иванович, род. в 1900 г., Тамбовская губ., Елатомский уезд, с. Кошибеево, на фронте с сентября 1941 г.

БОРИСОВ Максим Никанорович, род. в 1913 г., Тамбовская губ., Елатомский уезд, с. Ернеево, на фронте с июня 1941 г., ст. сержант, ком. роты, 2 исапбр, 2-й Прибалтийский фронт. Награжден медалями «За боевые заслуги», «За победу над Германией в Великой Отечественной войне 1941–1945 гг.». После войны работал в колхозе «Ударник».

БОРИСОВ Николай Васильевич, род. 5.08.1908 г., Тамбовская губ., Пителинский уезд, с. Веряево, на фронте с 1941 г., рядовой, стрелок, 3-й Белорусский фронт, ранен. Награжден медалью «За победу над Германией в Великой Отечественной войне 1941–1945 гг.». Умер 6.09.1972 г.

БОРИСОВ П.Ф., род. в 1917 г., Тамбовская губ., Елатомский уезд, на фронте с декабря 1941 г., 655 бао.

БОРИСОВ Павел Афанасьевич, род. в 1924 г., Рязанская губ., на фронте с мая 1943 г., гв. лейтенант, ком. взвода, 78 сп, 74 сд, 26 А, Центральный, 2-й, 3-й Украинские фронты, дважды тяжело ранен. Награжден орденом Красной Звезды.

Из наградного листа: *«...6 марта 1945 года противник превосходящими силами пехоты и танков перешел в наступление. Отбивая атаки противника, взвод тов. Борисова показал образцы стойкости и мужества. Только лишь 6 и 7 марта 1945 года минометчики офицера Борисова уничтожили два станковых пулемета и более 30 гитлеровцев. В бою 9.03.1945 года был ранен, но не ушел с поля боя до полного отражения атаки противника. Достоин награждения орденом Красной Звезды. Командир 78 сп подполковник Левашев. 22 марта 1945 г.».*

БОРИСОВ Павел Григорьевич, род. 1.11.1907 г., Тамбовская губ., Елатомский уезд, д. Трудолюбовка, на фронте с августа 1941 г., 33 сбр. Награжден медалью «За победу над Германией в Великой Отечественной войне 1941–1945 гг.». После войны работал в совхозе «Майдановский». Умер 4.09.1983 г.

БОРИСОВ Петр Фролович, род. в 1917 г., Тамбовская губ., Елатомский уезд, на фронте с июля 1941 года, мл. техник-лейтенант, 339 сд, 16 ск, Западный, Воронежский, Белорусский фронты, контужен. Награжден орденами Отечественной войны II степени, Красной Звезды.

Из наградного листа: *«Участник боевых действий по прорыву немецкой обороны на Родомском направлении, где проявил умение, отвагу и бесстрашие в борьбе с немецкими захватчиками. Находясь в боевых порядках дивизиона, под огнем противника производил в короткий срок необходимый ремонт боевых машин. Самоходная установка подорвалась на мине, в дальнейшем продвигаться не могла. Тов. Борисов на месте заменил ходовую часть, и через 2 часа машина была в строю. Достоин правительственной награды – ордена Отечественной войны II степени. Командир 339 сд майор Исупов. 27 января 1945 г.».*

БОРИСОВ Семен Иванович, род. в 1922 г., Тамбовская губ., Елатомский уезд, на фронте с октября 1941 г., лейтенант, ком. взвода, 1126 сп, 334 сд, 43 А, Калининский, 1-й Прибалтийский фронты. Награжден орденом Отечественной войны II степени, медалью «За отвагу».

Из наградного листа: *«...При операции по захвату траншей боевого охранения немцев он одним из первых ворвался в траншеи противника и беспощадно уничтожил гитлеровцев из автомата. Организовал стойкую оборону захваченного рубежа, и никакие попытки немцев вернуть потерянные позиции результатов не дали. Тов. Борисов стойко отражал со взводом несколько ожесточенных контратак. Достоин награждения медалью «За отвагу». Командир 1126 сп подполковник Хохлов. 21 января 1944 г.».*

БОРИСОВ Степан Петрович, род. в 1920 г., Рязанская губ., Сасов-

ский уезд, с. Сасово, на фронте с августа 1941 г., старшина, телеграфист, 16 опс. Награжден медалью «За победу над Германией в Великой Отечественной войне 1941–1945 гг.». После войны работал нач. военизированной охраны, ж/д ст. Сасово.

БОРИСОВ Федор Григорьевич, род. в 1896 г., Тамбовская губ., Елатомский уезд, д. Трудолюбовка, на фронте с 1941 г., рядовой, тяжело ранен. Награжден медалью «За победу над Германией в Великой Отечественной войне 1941–1945 гг.». Умер 17.03.1960 г.

БОРКОВ Евстигней Максимович, род. в 1912 г., Тамбовская губ., Елатомский уезд, на фронте с сентября 1942 г.

БОРКОВ Николай Васильевич, род. в 1919 г., Тамбовская губ., Елатомский уезд. В Красную Армию призван в 1939 г. Участник советско-финляндской войны, мл. сержант, тракторный механик, 40 адн, 6 А, Ленинградский, 1-й Украинский фронты. Награжден медалью «За отвагу».

БОРМИНСКИЙ Александр Алексеевич, род. в 1913 г., Самарская губ., Сызрынский р-н, на фронте с июля 1941 г., рядовой, шофер, 116 иптд, 25 гв. ск, 7 гв. А, Западный, 2-й Украинский фронты. Награжден орденом Славы III степени, медалями «За отвагу», «За победу над Германией в Великой Отечественной войне 1941–1945 гг.».

Из наградного листа: *«...15 января 1945 года он под сильным пулеметным и минометным огнем доставил снаряды на огневые точки, когда немцы подошли вплотную к его автомашине, он сам лично расстрелял в упор 4 фашистских бандитов и вывел машину из-под огня. За проявленные мужество и доблесть достоин награждения орденом Красной Звезды. Командир 116 иптд майор Плехоткин. 5 февраля 1945 г. Приказом по 63 сд № 05/н от 13 февраля 1945 г. награжден орденом Славы III степени. Начальник ОК майор а/с Чкаников».*

БОРОВИКОВ Георгий Михайлович, род. в 1914 г., Тамбовская губ., Елатомский уезд, д. Арга, на фронте с 1941 г., старшина, 242 гсд, дважды тяжело ранен. Награжден орденом Отечественной войны I степени, медалью «За победу над Германией в Великой Отечественной войне 1941–1945 гг.». Умер в 1979 г.

БОРОДИН Александр Петрович, род. в 1905 г., Тамбовская губ., Елатомский уезд, на фронте с января 1942 г., 427 сд.

БОРОДИН Иван Семенович, род.: Тамбовская губ., Елатомский уезд, рядовой, 595 сп, тяжело ранен. Награжден медалью «За победу над Германией в Великой Отечественной войне 1941–1945 гг.». После войны работал в совхозе «Свобода». Умер в 1968 г.

БОРОНКИН Виктор Сергеевич, род. в 1924 г., Рязанская губ., с. Слаим, на фронте с октября 1943 г., рядовой, фельдшер, 645 сп. Награжден медалью «За победу над Германией в Великой Отечественной войне 1941–1945 гг.». После войны работал в колхозе «Правда».

БОЧАРИНА (КОЛДИНА) Елена Борисовна, на фронте с 1942 г., экспедитор, Московский Центральный аэродром им. Фрунзе. После войны работала в автоколонне № 1664.

БОЧАРОВ Андрей Федорович, род. в 1897 г., Тамбовская губ., Елатомский уезд, на фронте с января 1942 г.

БОЧАРОВ Василий Федорович, род. в 1906 г., Тамбовская губ., Елатомский уезд, на фронте с августа 1943 г., рядовой, автоматчик, 502 сп, 177 сд, 43 А, Волховский фронт. Награжден медалью «За отвагу».

БОЧКАРЕВ Александр Иванович, род. в 1911 г., Тамбовская губ., Елатомский уезд, с. Поляки-Майданы, на фронте с сентября 1941 г., рядовой, стрелок, 908 сп, тяжело ранен. Награжден орденом Отечественной войны II степени, медалью «За победу над Германией в Великой Отечественной войне 1941–1945 гг.». После войны работал агрономом в колхозе «Родина».

БОЧКАРЕВ Арсений Семенович, род. в 1907 г., Тамбовская губ., Елатомский уезд, с. Ушаково, на фронте с августа 1941 г.

БОЧКАРЕВ Василий Борисович, род. 11.02.1920 г., Тамбовская губ., Елатомский уезд, с. Поляки-Майданы, на фронте с сентября 1941 г., рядовой, стрелок, ж/д полк, тяжело ранен. Награжден медалями «За оборону Сталинграда», «За победу над Германией в Великой Отечественной войне 1941–1945 гг.». После войны работал в совхозе «Майдановский». Умер 30.03.1975 г.

БОЧКАРЕВ Василий Ильич, род. 7.05.1923 г., Рязанская губ., Елатомский уезд, с. Поляки-Майданы, на фронте с марта 1941 г., старшина, воздушный стрелок-радист, 136 шап, 199 шад, Сталинградский, 2-й Украинский, 1-й, 2-й Белорусские фронты, тяжело ранен. Награжден орденами Отечественной войны II степени, Красной Звезды, медалью «За победу над Германией в Великой Отечественной войне 1941–1945 гг.».

Из наградного листая: *«...После награждения орденом Красной Звезды им произведено еще 22 вылета по уничтожению живой силы и техни-*

ки противника на западном берегу реки Западный Одер. В бой летит смело и уверенно. Тактику истребительной авиации противника знает хорошо. За время боевых действий уничтожено 63 автомашины, 3 повозки, подавлен огонь одной точки, убито и ранено до 35 солдат и офицеров противника. 24.04.1945 года при выполнении боевого задания по уничтожению отходящих войск противника по дорогам западнее города Штеттин (Померания) отразил атаки истребителей противника. За образцовое выполнение боевых заданий командования представляется ко второй награде – ордену Отечественной войны II степени. Командир 136 шап подполковник Чернецов. 12 марта 1945 г.».

БОЧКАРЕВ Иван Федорович, род. в 1912 г., Тамбовская губ., Елатомский уезд, с. Поляки-Майданы, на фронте с июня 1941 г., мл. сержант. Награжден медалями «За оборону Ленинграда», «За взятие Берлина», «За победу над Германией в Великой Отечественной войне 1941–1945 гг.».

БОЧКАРЕВ Макар Егорович, род. в 1898 г., Тамбовская губ., Елатомский уезд, с. Поляки-Майданы, на фронте с октября 1941 г.

БОЧКАРЕВ Михаил Борисович, род. в 1917 г., Тамбовская губ., Елатомский уезд, с. Поляки-Майданы, на фронте с июня 1941 г., рядовой, шофер, 819 зенад. Награжден медалью «За победу над Германией в Великой Отечественной войне 1941–1945 гг.». После войны работал трактористом в колхозе «Дружба».

БОЧКАРЕВ Михаил Федорович, род. в 1915 г., Тамбовская губ., Елатомский уезд. В Красную Армию призван в 1936 г., ст. лейтенант, ст. адъютант, 51 тбр, Западный, Юго-Западный фронты. Награжден медалью «За отвагу».

БОЧКАРЕВ Николай Федорович, род. 16.05.1922 г., Тамбовская губ., Елатомский уезд, с. Поляки-Майданы, на фронте с июня 1941 г., ст. сержант, минометчик, 1 гв. минбр, дважды тяжело ранен. Награжден орденом Отечественной войны I степени, медалью «За победу над Германией в Великой Отечественной войне 1941–1945 гг.». После войны работал в совхозе «Лейный». Умер 3.07.1988 года.

БОЧКАРЕВ Петр Сергеевич, род. в 1924 г., Рязанская губ., с. Поляки-Майданы, на фронте с августа 1942 г., сержант, оружейный мастер, 115 тп. Награжден медалью «За победу над Германией в Великой Отечественной войне 1941–1945 гг.». После войны работал в совхозе «Лейный».

БОЧКАРЕВ Сергей Петрович, род. в 1897 г., Тамбовская губ., Елатомский уезд, с. Поляки-Майданы, на фронте с октября 1941 г.

БОЧКАРЕВ Степан Кузьмич, род. в 1899 г., Тамбовская губ., Елатомский уезд, на фронте с марта 1943 года, мл. сержант, санинструктор, 491 опаб,159 УР, 106 ск, 1-й, 2-й, 4-й Украинские фронты, дважды ранен, контужен. Награжден орденом Красной Звезды.

Из наградного листа: *«...Выполняя обязанности санинструктора, с 1.08.1944 года по настоящее время вынес с поля боя 53 бойцов и офицеров с их личным вооружением. Достоин правительственной награды – ордена Красной Звезды. Командир 491 опаб капитан Комлев. 25 апреля 1945 г.».*

БОЧКАРЕВ Степан Петрович, род. в 1907 г., Тамбовская губ., Елатомский уезд, на фронте с июня 1941 года, рядовой, повозочный, 155 сд, Ленинградский, Калининский, Воронежский, 1-й, 2-й, 3-й, 4-й Украинские фронты. Награжден медалью «За отвагу».

БОЧКОВ Аким Галактионович, род. в 1902 г., Тамбовская губ., Елатомский уезд, с. Сасово, на фронте с ноября 1941 г., ефрейтор. Награжден орденами Отечественной войны I степени, Славы III степени.

БОЧКОВ Алексей Никитович,



род. 22.02.1910 г., Тамбовская губ., Елатомский уезд, с. Рожково. Участник советско-финляндской войны. На фронтах Великой Отечественной войны с июня 1941 г., рядовой, ранен. Награжден медалями «За взятие Кенигсберга», «За победу над Германией в Великой Отечественной войне 1941–1945 гг.». После войны работал в совхозе им. Клары Цеткин. Умер 4.11.2000 г.

БОЧКОВ Андрей Тимофеевич, род. 28.10.1918 г., Тамбовская губ., Елатомский уезд, д. Крутое, на фронте с 1941 г. Награжден медалью «За победу над Германией в Великой Отечественной войне 1941–1945 гг.». После войны работал мастером лесозаготовок на ст. Свеженькая. Умер 10.04.1992 г.

БОЧКОВ Иван Федорович, род. в 1925 г., Рязанская губ., Сасовский уезд, д. Крутое, на фронте с января 1943 г., гв. мл. сержант, ком. отд., 297 гв. сп, 99 гв. сд, 9 гв. А, 2-й Украинский фронт. Награжден орденом Красной Звезды, двумя медалями «За отвагу», медалью «За победу над Германией в Великой Отечественной войне 1941–1945 гг.». После войны работал зам. директора Сасовского хлебоприемного пункта.

Из наградного листа: *«...В боях 23.04.1945 года, преследуя отступающего противника, вместе с отделением сумел зайти в тыл противника и оседлать шоссейную дорогу, что севернее села, сам из*

ручного пулемета подбил две автомашины противника с пехотой и уничтожил 7 немцев. За проявленные отвагу и мужество в деле разгрома немецко-фашистских захватчиков тов. Бочков достоин правительственной награды – ордена Красной Звезды. Командир 297 гв. сп полковник Бондаренко. 26 мая 1945 г.».

БОЧКОВ Иван Яковлевич, род. в 1911 г., Тамбовская губ., Елатомский уезд, с. Мыс Доброй Надежды, на фронте с октября 1941 г., матрос, рулевой-сигнальщик. Награжден орденом Отечественной войны II степени, медалями «За оборону Кавказа», «За победу над Германией в Великой Отечественной войне 1941–1945 гг.». После войны работал шофером на автобазе.

БОЧКОВ Илья Никифорович, род. в 1920 г., Тамбовская губ., Елатомский уезд, с. Рожково, на фронте с июня 1942 г., сержант, пулеметчик, 409 опулб. Награжден орденом Отечественной войны II степени, медалью «За победу над Германией в Великой Отечественной войне 1941–1945 гг.».

БОЧКОВ Максим Никитович,



род. 12.06.1919 г., Тамбовская губ., Елатомский уезд, с. Рожково. В Красную Армию призван в сентябре 1939 г., гв. лейтенант, ком. взвода связи, 349 гв. сп, 105 гв. сд, Юго-Западный, Сталинградский, Воронежский фронты, тяжело ранен. Награжден орденом Отечественной войны II степени, двумя орденами Красной Звезды, медалями «За оборону Сталинграда», «За взятие Вены», «За победу над Германией в Великой Отечественной войне 1941–1945 гг.». Умер 7.08.1973 г.

Из наградного листа: *«Гв. лейтенант Бочков во время боя сумел организовать радиосвязь с батальонами так, что она дала возможность четкого и бесперебойного управления батальонами. Лично сам в трудную минуту работал на главной рации, и тем самым радиосвязь не прерывалась ни на минуту. Достоин награждения правительственной наградой – орденом Красной Звезды. Командир 349 гв. сп гв. полковник Ф.М. Кудрявцев. Апрель 1945 г.».*

БОЧКОВ Семен С., род. в 1907 г., Тамбовская губ., Елатомский уезд, п. Зубова Поляна, на фронте с сентября 1941 г.

БОЧКОВ Сергей Филиппович, род. в 1914 г., Тамбовская губ., Елатомский уезд, с. Поляки-Майданы, на фронте с ноября 1941 г.

БОЧКОВ Федор Павлович, род. в 1902 г., Тамбовская губ., Елатомский уезд, с. Крутое, на фронте с 1942 г., рядовой, 376 сп, ранен. Награжден медалью «За победу над Германией в Великой Отечественной войне 1941–1945 гг.». После войны работал в колхозе им. Крупской. Умер в 1967 г.

БРАГИН Андрей Никифорович, род. в 1908 г., Тамбовская губ., Елатомский уезд, с. Кошибеево, рядовой, стрелок.

БРАГИН Гаврил Леонтьевич, род. в 1910 г., Тамбовская губ., Елатомский уезд, на фронте с декабря 1941 г.

БРАГИН Григорий М., род. в 1913 году, Тамбовская губ., Елатомский уезд, с. Матвеевское, на фронте с августа 1941 г.

БРАГИН Иван Егорович, род. 14.03.1925 г., Тамбовская губ., Елатомский уезд, с. Матвеевское, на фронте с января 1943 г., рядовой, стрелок, 196 сп, 78 сд, 3-й Украинский фронт, тяжело ранен. Награжден орденами Отечественной войны I степени, Славы III степени, медалью «За победу над Германией в Великой Отечественной войне 1941–1945 гг.». После войны работал в совхозе «Свобода».

БРАГИН Иван Макарович, род. в 1924 г., Рязанская губ., с. Матвеевское, на фронте с августа 1941 г., ст. сержант, разведчик, 600 сп, 147 сд, 1-й, 3-й Украинские фронты, дважды тяжело ранен. Награжден орденами Красной Звезды, Славы III степени, медалью «За победу над Германией в Великой Отечественной войне 1941–1945 гг.». Умер в 1948 г.

Из наградного листа: *«25 июня 1944 года, во время разведки правого берега Днестра, смело вступил в бой с тремя немцами. Двух фашистов уничтожил, а третьего взял в плен и доставил командованию. Пленный дал ценные сведения по расположению огневых точек в районе будущей переправы. 26.07.1944 года тов. Брагин, действуя в составе развед. отделения, обнаружил огневую точку противника, которую уничтожил брошенной гранатой, кроме того, в этом непродолжительном, но жарком бою тов. Брагин в рукопашной схватке заколол 4 фрицев. Тов. Брагин действует смело, решительно, быстро. Делу партии Ленина-Сталина предан. Достоин правительственной награды – ордена Славы III степени. Командир 600 сп полковник Саксеев. 16 августа 1944 г.».*

БРАГИН Иван Семенович, род. в 1914 г., Тамбовская губ., Елатомский уезд, с. Матвеевское, на фронте с января 1943 г., рядовой, вожатый служебных собак. Награжден медалью «За победу над Германией в Великой Отечественной войне 1941–1945 гг.». После войны работал плотником в совхозе «Свобода».

БРАГИН Кирилл Семенович, род. в 1908 г., Тамбовская губ., Ела-

томский уезд, на фронте с 1941 г., гв. рядовой, ст. телефонист, 113 гв. иптап, 4-й Украинский фронт. Награжден медалями «За отвагу», «За боевые заслуги».

БРАГИН Николай Семенович, род. в 1924 г., Рязанская губ., с. Матвеевское, на фронте с 1942 года, рядовой, 75-й полк НКВД. Награжден медалью «За победу над Германией в Великой Отечественной войне 1941–1945 гг.». Умер 15.02.1953 г.

БРАГИН Павел Иванович, род. в 1917 г., Тамбовская губ., Елатомский уезд. В Красную Армию призван в ноябре 1937 г., ст. лейтенант, парторг батальона, 47 раб, 12 ВА. Участник войны с Японией. Награжден орденом Красной Звезды.

БРАГИН Степан Митрофанович, род. в 1896 г., Тамбовская губ., Елатомский уезд, с. Матвеевское, на фронте с ноября 1941 г.

БРАГИН Федор Семенович, род. 15.06.1918 г., Тамбовская губ., Елатомский уезд, с. Матвеевское, на фронте с 1941 г. Награжден медалью «За победу над Германией в Великой Отечественной войне 1941–1945 гг.». После войны работал бухгалтером в совхозе «Свобода». Умер 27.03.1992 г.

БРАУН Франц Иосифович, род. в 1901 г., Тамбовская губ., Елатомский уезд, на фронте с января 1942 г.

БРЕДИХИН Семен Моисеевич, род. в 1921 г. Награжден орденами Отечественной войны II степени, Красной Звезды. После войны работал в Узбекистане, г. Алмалык, завод «Электромонтаж».

БРИТШЕВ Иван Изосимович, род. в 1926 г., Рязанская губ., Шацкий уезд, с. Агишево, на фронте с октября 1943 г., гв. ефрейтор, наводчик, 28 гв. миндн, 31 А, 3-й Белорусский фронт. Награжден орденом Отечественной войны II степени, медалями «За отвагу», «За победу над Германией в Великой Отечественной войне 1941–1945 гг.». После войны работал председателем Березовского сельсовета. Умер 30.10.1993 г.

БРОВКИН Алексей Яковлевич, род. в 1899 г., Тамбовская губ., Елатомский уезд, с. Саблино, на фронте с ноября 1941 г.

БРОДКИН Абрам Аронович, род. в 1925 г., Могилевская губ., Быховский уезд, д. Селец, рядовой. Награжден медалью «За победу над Германией в Великой Отечественной войне 1941–1945 гг.». После войны трудился рабочим в Сотницынской средней школе.

БРУСКОВ Василий Тихонович, род. в 1921 г., Тамбовская губ., Елатомский уезд, с. Ушаково, рядовой. Награжден медалью «За победу над Германией в Великой Отечественной войне 1941–1945 гг.». После войны работал в локомотивном депо ст. Сасово.

БРЫКОВ Александр Степанович, род. в 1921 г., Тамбовская губ., Елатомский уезд, д. Русановка, на фронте с 1941 г., рядовой, стрелок, тяжело ранен. Награжден медалью «За победу над Германией в Великой Отечественной войне 1941–1945 гг.». После войны работал в колхозе «Россия». Умер в 1992 г.

БРЫКОВ Иван, род. в 1921 г., Тамбовская губ., Елатомский уезд, д. Русановка, рядовой, наводчик.

БРЫКОВ Иван Финогенович, род. в 1926 г., Рязанская губ., Сасовский уезд, на фронте с 1943 г., рядовой, разведчик-подрывник, 36 мсд, Забайкальский фронт. Участник войны с Японией. Награжден медалью «За боевые заслуги».

БРЫКОВ Федор Никифорович, род. в 1897 г., Тамбовская губ., Елатомский уезд, д. Русановка, на фронте с ноября 1941 г.

БУБУКИН Иван Константинович, род. 20.08.1922 г., Тамбовская губ., Елатомский уезд, с. Вялсы, на фронте с августа 1941 г., рядовой, пулеметчик, 70 ап, Дальневосточный фронт. Награжден медалью «За победу над Германией в Великой Отечественной войне 1941–1945 гг.». После войны работал на Андреевском спиртзаводе. Умер 8.12.1982 г.

БУБУКИН Петр Константинович, род. 28.09.1918 г., Тамбовская губ., Елатомский уезд, с. Вялсы. В Красную Армию призван в 1939 году, на фронте с 1941 г., гв. ефрейтор, разведчик-наблюдатель, 171 гв. минп, 7 минбр, Западный, Брянский, 1-й Украинский фронты, ранен. Награжден орденами Красной Звезды, Славы III степени, двумя медалями «За отвагу», медалью «За победу над Германией в Великой Отечественной войне 1941–1945 гг.». После войны работал на Андреевском спиртзаводе. Умер 4.12.1991 г.

Из наградного листа: *«...21.01.1945 года в районе д. Радау тов. Бубукин, находясь в боевых порядках пехоты, в рукопашном бою уничтожил 6 немцев. Достоин правительственной награды – ордена Славы III степени. Командир 171 гв. минп гв. подполковник Алексеенко. 28 января 1945 г.».*

БУГЕНКОВ Данил Никитович, род. в 1908 г., Тамбовская губ., Елатомский уезд, д. Новое, на фронте с сентября 1941 г.

БУДАНОВ Борис Филиппович, род. в 1924 г., Рязанская губ., на фронте с августа 1942 г., сержант, наводчик, 434 сп, 169 сд. Награжден орденом Красной Звезды.

БУДАНОВ Василий Иванович, род. в 1926 г., Рязанская губ., Сасовский уезд, д. Черная Речка, на фронте с ноября 1943 г., ст. сержант, пулеметчик, 24 минп, 242 минд. Награжден медалью «За победу над Германией в Великой Отечественной войне 1941–1945 гг.». После войны работал на Андреевском спиртзаводе.

БУДАНОВ Виктор Филиппович, род. в 1922 г., Тамбовская губ., Елатомский уезд, на фронте с июня 1941 г., рядовой, линейный надсмотрщик, 14 окшр, 18 А. Награжден медалью «За боевые заслуги».

БУДАНОВ Ефим Кузьмич, род. в 1893 г., Тамбовская губ., Елатомский уезд, на фронте с января 1943 г., сержант, ком. отд. связи, 285 минп, 5 гв. мк. Награжден медалью «За отвагу».

БУДАНОВ Трофим Ефимович, род. 1.01.1919 г., Тамбовская губ., Елатомский уезд, д. Черная Речка, на фронте с 1941 г. Награжден медалью «За победу над Германией в Великой Отечественной войне 1941–1945 гг.». После войны работал в совхозе «Андреевский». Умер 1.10.1982 г.

БУДЫЛИН Алексей Тимофеевич, род. 18.12.1923 г., Рязанская губ., Сасовский уезд, с. Сасово, на фронте с января 1942 г., рядовой, стрелок, 678 сп, дважды ранен. Награжден медалью «За победу над Германией в Великой Отечественной войне 1941–1945 гг.». После войны работал истопником в Сасовской городской бане.

БУДЯЕВ Владимир Филиппович, род. 10.08.1921 г., Тамбовская губ., Елатомский уезд, с. Ключи. В Красную Армию призван в ноябре 1939 г., на фронте с июня 1941 года, ст. сержант, механик-водитель, 1899 сап, 61 А, 1-й Белорусский фронт. Награжден орденом Красной Звезды, медалью «За победу над Германией в Великой Отечественной войне 1941–1945 гг.». После войны работал в Сасовском летном училище гражданской авиации. Умер 29.10.1984 года.

Из наградного листа: *«...В боях за г. Хавельберг (Германия) одним из первых ворвался на окраину города и в уличном бою помогал командиру орудия выявлять и подавлять вражеские цели. За время боев расчет, в составе которого тов. Будяев, уничтожил: 2 пушки, 15 пулеметных точек, 4 автомашины, до 35 солдат и офицеров противника. За мужество и отвагу, проявленные в бою, достоин правительственной награды – ордена Отечественной войны II степени. Командир 1899 сап гв. майор Кулинич. 30 мая 1945 г.».*

БУЕВИЧ Сергей Владимирович, род. в 1924 (1925) г., на фронте с марта 1942 г., мл. сержант, связист, 1311 сп, 173 сд, 31 А, 1-й Украинский фронт, множественные ранения. Участвовал в боях в Восточной Пруссии. Награжден медалями «За отвагу», «За победу над Германией в Великой Отечественной войне 1941–1945 гг.». После войны работал на энергоучастке, с. Сасово.

БУЕРАКОВ Василий Васильевич, род. в 1908 г., Тамбовская губ., Елатомский уезд, с. Пичкиряево, на фронте с августа 1941 г.

БУЗДАКОВ Дмитрий Васильевич, род. в 1906 г., Тамбовская губ., Елатомский уезд, д. Цыпляково, рядовой, тяжело ранен. Награжден орденом Славы III степени, медалью «За победу над Германией в Великой Отечественной войне 1941–1945 гг.». После войны работал в колхозе «Борьба». Умер 1.09.1973 г.

БУЗИНОВ Василий Афанасьевич, род. 22.05.1919 г., Тамбовская губ., Елатомский уезд, с. Глядково. В Красную Армию призван в октябре 1939 г., на фронте с июня 1941 г., ст. сержант, ком. отд., 1175 сп, 347 сд, Западный, 4-й Украинский, Южный, Юго-Западный фронты, множественные тяжелые ранения. Награжден орденом Отечественной войны II степени, медалями «За отвагу», «За победу над Германией в Великой Отечественной войне 1941–1945 гг.». После войны работал зам. нач. пожарного поезда на ж/д ст. Сасово. Умер 21.02.1980 г.

Из наградного листа: *«8 апреля 1944 года 300 метров южнее Турецкого вала Армянского р-на Крымской АССР во время штурма сильно укрепленной линии обороны противника первым во главе своего подразделения ворвался в траншею противника и из автомата и гранатами уничтожил четырех гитлеровцев и, умело продвигаясь вперед, первым занял укрепленную высоту 14,3 противника, тем самым отрезал со своим отделением путь отхода противнику, оказав таким образом помощь командованию в выполнении поставленной задачи. Достоин награждения орденом Славы III степени. Командир 1175 сп подполковник Проскурня. 17 мая 1944 г. Приказ. Наградить медалью «За отвагу». Командир 347 сд генерал-майор Юхимчук 19 мая 1944 г.».*

БУЗИНОВ Петр Федорович, род. 4.09.1910 г., Тамбовская губ., Елатомский уезд, с. Глядково, на фронте с августа 1941 г., рядовой, тяжело ранен. Награжден орденом Отечественной войны I степени, медалью «За победу над Германией в Великой Отечественной войне 1941–1945 гг.». После войны работал животноводом в колхозе «Родина». Умер 28.02.1985 года.

БУЗЫРИКИН Дмитрий Васильевич, род. 13.10.1905 г., Тамбовская губ., Елатомский уезд, с. Вялсы, на фронте с августа 1941 г. Награжден медалью «За победу над Германией в Великой Отечественной войне 1941–1945 гг.». После войны работал плотником в совхозе «Свобода». Умер 1.08.1986 г.

БУЗЯНОВ Петр Федорович, род. в 1910 г., Тамбовская губ., Елатомский уезд, с. Ключи, на фронте с августа 1941 г.

БУКАНОВ Александр Гаврилович, род. в 1922 г., Рязанская губ., Ряжский уезд, с. Новобокино, на фронте с 1942 г., полковник, 136 гв. сп, 42 гв. сд, Западный, 1-й Украинский фронты, тяжело ранен. Участник битвы на Курской дуге. Награжден орденами Отечественной войны I степени, Красной Звезды, медалями «За боевые заслуги», «За победу над Германией в Великой Отечественной войне 1941–1945 гг.». После войны работал военкомом объединенного военного комиссариата г. Сасова (с 23.11.1955 по 5.04.1983). Умер 8.01.2009 г.

Из наградного листа: *«Тов. Буканов за время ожесточенных боев на правом берегу Днепра с 26.09. по 5.10.1943 года показал себя мужественным и отважным командиром. Отправляясь в командирскую разведку, с честью выполнял порученное задание. При отражении контратак врага лично сам уничтожил 8 гитлеровцев. С группой резерва ком. состава оборонял важный участок обороны – район штаба полка. Когда полк получил приказ перейти на левый берег, тов. Буканов вместе с группой артиллеристов в 17 человек прикрывал отход полка и, будучи раненным, не ушел с правого берега, пока не получил приказ перейти на левый берег. Достоин правительственной награды – ордена Красной Звезды. Командир 136 гв. сп гв. подполковник Шкунов. 9 октября 1943 г.».*

БУКАРЕВ Андрей Васильевич, род. 9.12.1917 г., Тамбовская губ., Елатомский уезд, с. Матвеевское. В Красную Армию призван в 1940 году, на фронте с 1941 г., гв. мл. сержант, наводчик, 11 гв. мбр, 5 гв. мк, Южный, Западный, 1-й, 2-й Украинские фронты. Награжден орденом Красной Звезды, медалями «За отвагу», «За победу над Германией в Великой Отечественной войне 1941–1945 гг.». После войны работал в совхозе «Свобода». Умер 20.10.1982 г.

БУКАРЕВ Василий Никитович, род. в 1908 г., Тамбовская губ., Елатомский уезд, с. Матвеевское, на фронте с января 1942 г., старшина, 314 ап, 149 сд, 65 А, Центральный фронт, тяжело ранен. Награжден медалями «За боевые заслуги», «За победу над Германией в Великой Отечественной войне 1941–1945 гг.». После войны работал председателем колхоза «Путь к коммунизму».

БУКАРЕВ Григорий Ермолаевич, род. 23.01.1919 г., Тамбовская губ., Елатомский уезд, с. Матвеевское, на фронте с 1941 г., рядовой, 402 сд, тяжело ранен. Награжден орденом Отечественной войны I степени, медалью «За победу над Германией в Великой Отечественной войне 1941–1945 гг.». После войны работал в совхозе «Пичкиряевский». Умер 31.12.1993 года.

БУКАРЕВ Иван Иванович, род. в 1909 г., Тамбовская губ., Елатомский уезд, с. Матвеевка, на фронте с августа 1941 г., рядовой, вулканизаторщик, 67 омцб, 3-й Украинский фронт. Награжден медалью «За боевые заслуги».

БУКИН Александр Трофимович, род. в 1904 г., Тамбовская губ., Елатомский уезд, на фронте с января 1942 г.

БУКИН Андрей Абрамович, род. в 1911 г., Рязанская губ., Шиловский уезд, с. Лубное, на фронте с июня 1941 г., рядовой. Награжден орденом Отечественной войны II степени, медалью «За победу над Германией в Великой Отечественной войне 1941–1945 гг.». После войны работал на Кустаревском заводе узлов и деталей.

БУКОВ Александр Павлович, род. в 1908 г., Тамбовская губ., Елатомский уезд, д. Русановка, на фронте с августа 1941 г.

БУКОВ Алексей Дмитриевич, род. в 1924 г., Рязанская губ., на фронте с октября 1942 г., мл. лейтенант, ком. взвода, 497 сп, 135 сд, ранен. Награжден медалью «За отвагу».

Из наградного листа: *«...22.07.1943 года во время контратаки немцев тов. Буков, видя, что пулеметчик вышел из строя, залег за станковый пулемет и отбил контратаку, уничтожив при этом десятки немцев. Преследуя немцев, был ранен, но продолжал стрелять, пока не подошло подкрепление. Достоин правительственной награды – медали «За отвагу». Командир 497 сп подполковник Иванов. 7 августа 1943 г.».*

БУКОВ Андрей Петрович, род. в 1897 г., Тамбовская губ., Елатомский уезд, с. Мокрое, на фронте с августа 1942 г.

БУКОВ Константин Павлович, род. в 1910 г., Тамбовская губ., Елатомский уезд, д. Русановка, на фронте с августа 1941 г.

БУЛАНОВ Григорий Павлович, род. 1.01.1915 г., Тверская губ., Новоторжский уезд, д. Колбасино, на фронте с января 1942 г., лейтенант вет. службы, фельдшер-ветеринар, 744 сп, 149 сд, Центральный, 1-й Украинский,

Белорусский фронты. Участвовал в форсировании рек Днепр, Десна, Сож. Награжден орденом Красной Звезды, медалями «За боевые заслуги», «За победу над Германией в Великой Отечественной войне 1941–1945 гг.». После войны работал в совхозе «Свобода». Умер 28.02.1985 г.

БУЛАТОВ Андрей Исаевич, род. в 1919 г., Тамбовская губ., Елатомский уезд, д. Архапка. В Красную Армию призван в ноябре 1939 г., рядовой. Награжден медалью «За победу над Германией в Великой Отечественной войне 1941–1945 гг.».

БУЛАТОВ Георгий Петрович, род. в 1918 г., Тамбовская губ., Елатомский уезд. В Красную Армию призван в феврале 1938 г., гв. ст. лейтенант, ком. бат., 107 гв. сп, 34 гв. сд, 31 гв. ск, 4 гв. А, 3-й Украинский фронт, контужен. Награжден орденом Отечественной войны II степени.

Из наградного листа: *«В боях за г. Вену 10 апреля 1945 года гв. ст. лейтенант Булатов проявил мужество и отвагу. При форсировании Дунайского канала противник оказал упорное сопротивление, пытаясь задержать наступление наших подразделений. Гв. ст. лейтенант Булатов, правильно организовав взаимодействие своих огневых средств, первым форсировал Дунайский канал и, овладев опорным пунктом, способствовал выполнению общей задачи, поставленной перед командованием полка. В этих боях батальоном уничтожено до 100 немецких солдат, подбито 2 бронетранспортера и 2 танка. За проявленные мужество, отвагу и умение командовать батальоном достоин правительственной награды – ордена Отечественной войны II степени. Командир 107 гв. сп гв. подполковник Кушпита. 15 апреля 1945 г.».*

БУЛАТОВ Григорий Павлович, род. в 1922 г., Тамбовская губ., Елатомский уезд, на фронте с октября 1941 г., гв. рядовой, 177 сп, Южный, Центральный фронты, тяжело ранен. Награжден медалью «За отвагу».

БУЛАТОВ Иван Иванович, род. в 1915 г., Тамбовская губ., Елатомский уезд, с. Кошибеево, на фронте с ноября 1941 г., мл. политрук, 641 сп, 52 А, тяжело ранен. Награжден орденом Отечественной войны II степени, медалью «За победу над Германией в Великой Отечественной войне 1941–1945 гг.». После войны работал бригадиром тракторной бригады Бастановской МТС.

БУЛАТОВ Иван Федорович, род. в 1909 г., Тамбовская губ., Елатомский уезд, с. Поляки-Майданы, на фронте с октября 1941 г.

БУЛАТОВ Михаил Дмитриевич, род. в 1898 г., Тамбовская губ., Елатомский уезд, с. Шевали-Майданы, на фронте с ноября 1941 г.

БУЛАТОВ Федор Астапович, род. в 1907 г., Тамбовская губ., Елатомский уезд, на фронте с 1941 г., рядовой, Западный фронт, тяжело ранен. Награжден медалью «За победу над Германией в Великой Отечественной войне 1941–1945 гг.». После войны работал в совхозе «Лейный». Умер в 1996 г.

БУЛГАКОВ Сергей Сергеевич, род. в 1916 г., Тамбовская губ., Шацкий уезд, с. Ямская Слобода, рядовой, стрелок. Награжден медалью «За победу над Германией в Великой Отечественной войне 1941–1945 гг.».

БУЛГАЧЕВ Александр Иванович, род. в 1911 г., Тамбовская губ., Елатомский уезд, с. Ярново, на фронте с октября 1941 г.

БУЛГАЧЕВ Федор Яковлевич, род. в 1904 г., Тамбовская губ., Елатомский уезд, с. Ярново, на фронте с октября 1941 г.

БУЛДАКОВ Петр Антонович, род. 22.08.1914 г., Тамбовская губ., Елатомский уезд, с. Боковой Майдан, на фронте с августа 1941 г. Награжден орденом Отечественной войны II степени, медалью «За победу над Германией в Великой Отечественной войне 1941–1945 гг.». После войны работал на заводе «Дубитель» (Мордовия). Умер 25.07.1996 г.

БУЛЕКОВ Василий Степанович, род. в 1907 г., Тамбовская губ., Елатомский уезд, с. Пичкиряево, на фронте с октября 1942 г.

БУЛЕНКОВ Василий П., род. в 1901 г., Тамбовская губ., Елатомский уезд, на фронте с декабря 1941 г.

БУЛЕТОВ Иван Иванович, род. в 1915 г., Тамбовская губ., Елатомский уезд, на фронте с января 1942 г.

БУЛКОВ Ефим Гаврилович, род. в 1900 г., Тамбовская губ., Елатомский уезд, с. Шевали-Майданы, на фронте с сентября 1941 г.

БУЛКОВ Иван Семенович, род. в 1912 г., Тамбовская губ., Елатомский уезд, д. Шевали-Майданы. Награжден орденом Отечественной войны II степени.

БУЛОЧКИН Анатолий Иванович, род. в 1926 г., Рязанская губ., Сасовский уезд, гв. рядовой, автоматчик, 28 гв. оттп, 6 гв. мк, 4 ТА, 1-й Украинский фронт. Награжден медалью «За боевые заслуги».

БУЛОЧКИН Анатолий Иосифович, род. в 1926 г., Рязанская губ., Сасовский уезд, с. Глядково, на фронте с ноября 1943 г., рядовой, автоматчик, 28 тп, 17 тбр, 4 ТА, 1-й Украинский фронт, ранен. Награжден орденом Славы III степени, медалью «За победу над Гер-

манией в Великой Отечественной войне 1941–1945 гг.». После войны работал на торфопредприятии, п. Туголесский Бор, Московская обл. Умер 23.12.1954 г.

Из наградного листа: *«...Во время форсирования реки Шпрее в районе Берлина 18 апреля 1945 года был тяжело ранен. Является активным участником Отечественной войны и достоин представления к правительственной награде – ордену Славы III степени. Сасовский райвоенком подполковник а/с Скурлатов. 20 июня 1950 г.».*

БУЛОЧКИН Андрей Тимофеевич, род. в 1901 г., Самаркандская обл., г. Самарканд, на фронте с 1941 г., 1277 пп. Награжден медалью «За победу над Германией в Великой Отечественной войне 1941–1945 гг.». Умер 30.09.1976 г.

БУЛОЧКИН Иван Филиппович, род. в 1921 г., Тамбовская губ., Елатомский уезд, с. Глядково, на фронте с октября 1941 г., рядовой, 91 сп, тяжело ранен. Награжден медалью «За победу над Германией в Великой Отечественной войне 1941–1945 гг.». Умер 5.06.1944 года.

БУЛОЧКИН Николай Петрович, род. в 1924 г., Рязанская губ., на фронте с августа 1942 г., военфельдшер, 3 ТА, тяжело ранен. Участвовал в битве на Курской дуге, взятии г. Орла. Награжден медалью «За отвагу». После войны работал зав. медпунктом в с. Кошибеево.

БУЛОЧКИН Петр Иванович, род. в 1898 г., Тамбовская губ., Елатомский уезд, с. Глядково, на фронте с 1941 г., рядовой, 260 сп, Воронежский фронт, тяжело ранен. Награжден орденом Славы III степени, медалью «За победу над Германией в Великой Отечественной войне 1941–1945 гг.». Умер 17.02.1957 г.

БУЛОЧКИН Федор Филиппович, род. 17.09.1916 г., Тамбовская губ., Елатомский уезд, с. Глядково, на фронте с августа 1941 г., старшина, ком. отд., 687 обс, 11 тк, Западный, Центральный, Брянский, Южный, 1-й Белорусский фронты. Награжден двумя орденами Отечественной войны II степени, орденами Красной Звезды, Славы III степени, медалями «За отвагу», «За победу над Германией в Великой Отечественной войне 1941–1945 гг.». Умер 23.08.1999 г.

Из наградного листа: *«16 февраля 1945 года, проявляя высокое мужество и самоотверженность, несмотря на сильный огонь противника, руководил форсированием реки Одер, переброской на западный берег средств связи и личного состава, благодаря чему через реку своевременно была дана боевая проволочная связь. Достоин награждения орденом Славы III степени. Командир 687 обс майор Лесников. 17 февраля 1945 г.».*

БУЛХОВ Ефрем Гаврилович, род. в 1900 г., Тамбовская губ., Елатомский уезд, на фронте с сентября 1941 г., рядовой, понтонер, 89 ompомб, 2-й Белорусский фронт. Участвовал в боях за освобождение Белоруссии, форсировании рек Днепр, Березина, Неман, Нарев, Висла. Награжден орденом Красной Звезды.

БУЛХОВ Иван Семенович, род. в 1912 г., Тамбовская губ., Елатомский уезд, с. Шевали-Майданы, на фронте с июня 1941 г., старшина, ком. саперного отд., 150 осапб, 157 сд, 11 гв. А, Западный, 3-й Белорусский фронты, дважды ранен. Награжден двумя орденами Красной Звезды, медалями «За отвагу», «За победу над Германией в Великой Отечественной войне 1941–1945 гг.». После войны работал зав. мельницей в колхозе «Путь Ленина».

Из наградного листа: *«...Взвод получил задачу: в короткий срок привести в боевую готовность первую линию траншей и построить для личного состава взводные блиндажи. Ст. сержант Булхов личным примером, несмотря на тяжелые условия работы, грязь и ружейно-пулеметный огонь, увлекал свое отделение на перевыполнение норм работы на 250%. Благодаря этому за три ночи им и его отделением было перенесено на расстояние 600–700 метров около 200 бревен, 400 погонных метров досок, построен один взводный блиндаж, усовершенствован 100 погонных метров траншей. Достоин правительственной награды – ордена Красной Звезды. Командир 150 осб капитан Вайль. 8 декабря 1944 г.».*

БУЛХОВ Павел Данилович, род. в 1922 г., Тамбовская губ., Елатомский уезд, с. Шевали-Майданы, на фронте с сентября 1941 г., рядовой, орудийный номер, 982 ап, 413 сд, 65 А, 1-й Белорусский фронт, тяжело ранен. Участвовал в боях за освобождение Польши. Награжден медалями «За отвагу», «За победу над Германией в Великой Отечественной войне 1941–1945 гг.». После войны работал в колхозе «Маяк труда».

БУЛХОВ Петр Максимович, род. в 1909 г., Тамбовская губ., Елатомский уезд, на фронте с января 1942 г., рядовой, путеец, 45 ждбр, Сталинградский, Донской, Южный, 1-й Белорусский фронты. Награжден медалями «За боевые заслуги», «За оборону Сталинграда».

БУЛХОВ Яков Семенович, род. в 1916 г., Тамбовская губ., Елатомский уезд. В Красную Армию призван в 1937 г., ст. лейтенант, зам. ком. бат. по строевой, 1091 сп, 324 сд. Награжден орденом Красной Звезды.

БУЛЫЧЕВ Дмитрий Яковлевич, род. в 1895 г., Тамбовская губ., Елатомский уезд, на фронте с 1942 года, рядовой, ранен. Награжден медалью «За победу над Германией в Великой Отечественной войне 1941–1945 гг.». После войны работал в колхозе. Умер 10.12.1972 года.

БУЛЫЧЕВ Иван Дмитриевич, род. в 1919 г., Тамбовская губ., Елатомский уезд. В Красную Армию призван в феврале 1940 г., лейтенант, ком. взвода, 796 орадн, Крымский, Сталинградский, Северо-Западный, Кавказский, 2-й Прибалтийский, 3-й Белорусский фронты. Награжден двумя орденами Отечественной войны II степени, орденом Красной Звезды, медалями «За боевые заслуги», «За оборону Сталинграда».

Из наградного листа: *«...5.10.1944 года противник усиленно обстреливал из артиллерии боевые порядки наших войск, но, несмотря на трудности условий, благодаря упорной работе лейтенанта Булычева установка точно засекла артиллерию противника и успешно вела корректировку огня своей артиллерии. Была засечена 21 цель, из которых пять батарей противника подавлено и уничтожено. За успешное выполнение заданий командования на фронте и проявленные при этом мужество и отвагу лейтенант Булычев достоин правительственной награды – ордена Отечественной войны I степени. Командир капитан Соколов. 10 октября 1944 г. Награждаю правительственной наградой – орденом Красной Звезды. Командующий артиллерией 2 гв. Армии гв. генерал-лейтенант артиллерии Стрельбицкий. 27 октября 1944 г.».*

БУЛЫЧЕВ Иван Матвеевич, род. в 1907 г., Тамбовская губ., Елатомский уезд, с. Рожково, на фронте с сентября 1941 г.

БУЛЫЧЕВ Кузьма Игнатьевич, род. в 1912 г., Тамбовская губ., Елатомский уезд. В Красную Армию призван в 1939 г., рядовой, стрелок, 804 сп, 229 сд, 3-й Прибалтийский фронт. Награжден медалью «За отвагу».

БУЛЫЧЕВ Петр Парфенович, род. в 1909 г., Тамбовская губ., Елатомский уезд, с. Рожково, на фронте с августа 1941 г.

БУЛЫЧЕВ Яков Парфенович, род. в 1913 г., Тамбовская губ., Елатомский уезд, с. Сасово, на фронте с ноября 1941 г.

БУНКОВ Иван Семенович, род. в 1910 г., Тамбовская губ., Елатомский уезд, с. Шевали-Майданы, рядовой, линейный надсмотрщик. Награжден медалями «За оборону Сталинграда», «За победу над Германией в Великой Отечественной войне 1941–1945 гг.», «За победу над Японией». После войны работал конюхом в колхозе.

БУНОВ Алексей Григорьевич, род. в 1896 г., Тамбовская губ., Елатомский уезд, на фронте с ноября 1941 г.

БУНОВ Алексей Панкратович, род. в 1926 г., Рязанская губ., Пителинский уезд, с. Высокое, на фронте с февраля 1943 г., рядовой, артиллерист, 240 зенап. Награжден медалью «За победу над Германией в Великой Отечественной войне 1941–1945 гг.». После войны работал в совхозе «Каргашинский».

БУНОВ Андрей Петрович, род. в 1897 г., Тамбовская губ., Елатомский уезд, с. Мокрое, на фронте с ноября 1941 г.

БУНЯЕВ Александр Емельянович, род. в 1912 г., Тамбовская губ., Елатомский уезд, д. Пятаково, на фронте с июля 1941 г., гв. сержант, шофер, 11 гв. мехбр, 5 гв. мк, Калининский, Южный, Юго-Западный, 1-й, 4-й Украинские фронты, тяжело ранен. Награжден двумя медалями «За отвагу», медалями «За оборону Сталинграда», «За освобождение Праги», «За победу над Германией в Великой Отечественной войне 1941–1945 гг.». После войны работал шофером на автотранспортном предприятии, с. Сасово. Умер 16.06.1977 г.

БУНЯЕВ Григорий Емельянович, род. в 1923 г., Рязанская губ., Шацкий уезд, д. Пятаково, на фронте с октября 1941 г., гв. ст. сержант. Награжден медалью «За победу над Германией в Великой Отечественной войне 1941–1945 гг.». После войны работал зав. гаражом в карьероуправлении, с. Малый Студенец.

БУНЯЕВ Иван Емельянович, род. в 1908 г., Тамбовская губ., Елатомский уезд, рядовой, 412 сп. Награжден медалью «За победу над Германией в Великой Отечественной войне 1941–1945 гг.». После войны работал зав. зернотоком. Умер в 1958 г.

БУНЯЕВ Михаил Емельянович, род. 1.04.1920 г., Тамбовская губ., Елатомский уезд, д. Пятаково. В Красную Армию призван в апреле 1941 г., рядовой, шофер, тяжело ранен. Награжден орденом Отечественной войны II степени, медалью «За победу над Германией в Великой Отечественной войне 1941–1945 гг.». После войны работал шофером на автотранспортном предприятии, с. Сасово. Умер 16.08.1990 г.

БУРАВКОВ Владимир Павлович, род. в 1925 г., Рязанская губ., Сасовский уезд, на фронте с января 1943 г., мл. сержант, ком. отд. взвода связи, 1324 сп, 413 сд, 50 А, Белорусский фронт. Награжден медалью «За отвагу».

БУРАВКОВ Иван Матвеевич, род. в 1897 г., Тамбовская губ., Ела-

томский уезд, с. Гавриловское, на фронте с октября 1941 г.

БУРАВКОВ Иван Михайлович, род. в 1923 г., Рязанская губ., Елатомский уезд, с. Гавриловское, на фронте с сентября 1941 г., рядовой, стрелок, контужен. Награжден медалью «За победу над Германией в Великой Отечественной войне 1941–1945 гг.». После войны работал скотником в колхозе «Новый путь». Умер в 2004 г.

БУРАВКОВ Павел Матвеевич, род. в 1901 г., Тамбовская губ., Елатомский уезд, с. Гавриловское, на фронте с 1941 г., рядовой, 169-й полк НКВД. Награжден медалью «За победу над Германией в Великой Отечественной войне 1941–1945 гг.». Умер в 1951 г.

БУРАВКОВА Мария Ивановна, род. 20.04.1920 г., Московская губ., г. Шатура, на фронте с апреля 1941 г. Награждена медалью «За победу над Германией в Великой Отечественной войне 1941–1945 гг.». После войны работала в Сасовском «Смешторге». Умерла 4.01.1985 г.

БУРАКАСОВ Алексей Петрович, род. в 1904 г., Тамбовская губ., Елатомский уезд, на фронте с декабря 1941 г.

БУРДАКОВ Тимофей П., род. в 1913 г., Тамбовская губ., Елатомский уезд, с. Алешино, на фронте с ноября 1941 г.

БУРДЕНКОВ Дмитрий Фролович, род. в 1908 г., Тамбовская губ., Елатомский уезд, с. Нащи, на фронте с июня 1941 г., рядовой, шофер, 55-й автополк, Северо-Западный, 2-й Прибалтийский, 4-й Украинский фронты, ранен. Награжден медалью «За боевые заслуги». После войны работал шофером в колхозе «Рассвет».

БУРЛЯКОВ Иван Петрович, род. 30.04.1914 г., Тамбовская губ., Елатомский уезд, на фронте с июня 1941 г., рядовой. Награжден медалью «За победу над Германией в Великой Отечественной войне 1941–1945 гг.». После войны работал кузнецом в совхозе «Свобода». Умер 30.06.1986 г.

БУРЛЯКОВ Михаил Петрович, род. 14.10.1919 г., Тамбовская губ., Елатомский уезд, с. Пичкиряево, на фронте с 1941 г., рядовой, тяжело ранен. Награжден медалью «За победу над Германией в Великой Отечественной войне 1941–1945 гг.». После войны работал в совхозе «Свобода». Умер 31.03.1994 года.

БУРЛЯКОВ Николай Александрович, род. 8.05.1923 г., Рязанская губ., Елатомский уезд, с. Пичкиряево, на фронте с октября 1941 г. Награжден медалью «За победу над Германией в Великой Отечественной войне 1941–1945 гг.». После войны работал в совхозе «Свобода». Умер 6.03.1984 г.

БУРМАКИН Андрей Макарович, род. 10.12.1912 г., Тамбовская губ., Елатомский уезд, с. Сотницыно, на фронте с 1942 г., гв. капитан, ком. роты, Волховский фронт, ранен. Награжден орденами Отечественной войны I степени, Красной Звезды, медалью «За победу над Германией в Великой Отечественной войне 1941–1945 гг.». После войны работал нач. отдела на Сотницынском сахарном заводе. Умер 14.01.1990 г.

БУРМИНОВ Алексей Андреевич, род. в 1924 г., Рязанская губ., с. Раково, на фронте с августа 1942 года, рядовой, стрелок, 191 сп. Награжден медалью «За победу над Германией в Великой Отечественной войне 1941–1945 гг.». После войны работал в колхозе им. Калинина.

БУРМИСТРОВ Дмитрий Григорьевич, род. 26.11.1922 г., Тамбовская губ., Чучковский уезд, с. Шарапово, на фронте с сентября 1941 года, старшина, ком. отд., 376 сб. Награжден орденом Отечественной войны I степени. После войны работал в совхозе «Каргашинский». Умер 20.09.1992 г.

БУРОВКОВ Василий Петрович, род. в 1900 г., Тамбовская губ., Елатомский уезд, с. Гавриловское, на фронте с сентября 1941 г.

БУРУНОВ Петр Алексеевич, род. в 1916 г., Тамбовская губ., Елатомский уезд, с. Поляки-Майданы, на фронте с ноября 1941 г.

БУРУНОВ Семен Алексеевич, род. в 1913 г., Тамбовская губ., Елатомский уезд, с. Кобяково, на фронте с августа 1941 г.

БУРУШИН Иван Захарович, род. 26.08.1922 г., Тамбовская губ., Елатомский уезд, с. Усады, на фронте с августа 1941 г., рядовой, 118 гв. сп, дважды тяжело ранен. Награжден орденом Отечественной войны I степени, медалью «За победу над Германией в Великой Отечественной войне 1941–1945 гг.». После войны работал в колхозе им. Калинина. Умер 31.07.2007 г.

БУРЦЕВ Александр Егорович, род. в 1926 г., Рязанская губ., Сасовский уезд, с. Сасово, на фронте с ноября 1943 г., рядовой, механик-водитель, 36-й мотополк. Награжден орденом Отечественной войны II степени, медалью «За победу над Германией в Великой Отечественной войне 1941–1945 гг.». После войны работал в отделении Сасовские электрические сети.

БУРЦЕВ Иван Ионович, род. в 1904 г., Тамбовская губ., Елатомский уезд, с. Сасово, на фронте с ноября 1941 г.

БУРЦЕВ Константин Васильевич, род. в 1922 г., Тамбовская губ., Елатомский уезд, на фронте с октября 1941 г., гв. рядовой, телефонист, 22 гв. орс, 19 гв. сд, Западный, Калининский, 1-й При-

балтийский, 3-й Белорусский фронты. Награжден орденами Отечественной войны I степени, Красной Звезды, Славы III степени, медалями «За отвагу», «За боевые заслуги», «За победу над Германией в Великой Отечественной войне 1941–1945 гг.». После войны работал электросварщиком на Сасовской ткацкой фабрике.

Из наградного листа: «*...22.10.1944 года, следуя в составе разведки 3-го батальона 104 сп, своевременно сообщил о местопребывании минометной батареи дивизиона. В бою обнаружил оружие противника, которое было разбито огнем батареи. Достоин правительственной награды – ордена Красной Звезды. Командир полка гв. подполковник Дьяченко. 29 октября 1944 г.*».

БУРЦЕВ Михаил Николаевич, род. в 1925 г., Рязанская губ., Сасовский уезд, на фронте с 1943 г., сержант, 336 гв. сп, 120 гв. сд, дважды ранен, контужен. Награжден орденом Славы III степени.

БУРЦЕВ Сергей Николаевич, род. в 1920 г., Тамбовская губ., Елатомский уезд, с. Сасово. В Красную Армию призван в июне 1940 г., рядовой, артиллерист, 745 зенап. Награжден медалью «За победу над Германией в Великой Отечественной войне 1941–1945 гг.». После войны работал плотником на Сасовской дистанции зданий и сооружений.

БУРЦЕВ Федор Ионович, род. в 1910 г., Тамбовская губ., Елатомский уезд, с. Сасово, на фронте с января 1943 г., рядовой, стрелок, 72 сп. Награжден медалью «За победу над Германией в Великой Отечественной войне 1941–1945 гг.». После войны работал в вагонном депо ж/д ст. Сасово.

БУРЦЕВА Раиса Николаевна, род. 8.09.1922 г., Тамбовская губ., Елатомский уезд, с. Сасово. Награждена орденом Отечественной войны II степени, медалью «За победу над Германией в Великой Отечественной войне 1941–1945 гг.». После войны работала в Сасовском «Смешторге».

БУРЯКОВ Александр Александрович, род. в 1920 г., Тамбовская губ., Елатомский уезд, с. Пичкиряево. В Красную Армию призван в сентябре 1940 г., ст. сержант, ст. телефонист. Награжден медалью «За победу над Германией в Великой Отечественной войне 1941–1945 гг.». После войны работал шофером в совхозе «Пичкиряевский». Умер 27.02.1985 г.

БУРЯКОВ Василий Васильевич, род. в 1919 г., Тамбовская губ., Елатомский уезд. В Красную Армию призван в январе 1941 г., капитан, ком. бат., 1263 сп, 381 сд, дважды ранен. Награжден орденами Отечественной войны I степени, Александра Невского, Красной Звезды.

Из наградного листа: «*В боях за прорыв долговременной, глубоко эшелонированной обороны противника на Карельском перешейке, насыщенной дотами, дзотами, проволочными заграждениями, минными полями, в условиях лесисто-болотистой местности он проявил исключительное умение в управлении батальоном в бою. Личный состав батальона после арт. подготовки боевой цепью двинулся на врага. Противник был разгромлен в рукопашной схватке в первой и второй траншеях, только отдельным солдатам удалось спастись бегством. В первый день прорыва его батальон форсирован реку Сестра, разгромив два опорных пункта противника... В этом бою был тяжело ранен. Его батальон за 3 дня боев освободил 30 кв. километров площади, 15 населенных пунктов, захватил большое количество трофеев. Достоин правительственной награды – ордена Александра Невского. Командир 1263 сп подполковник Фирсанов. 22 июня 1944 г.*».

БУРЯКОВ Иван Дмитриевич, род. в 1908 г., Тамбовская губ., Елатомский уезд, с. Темгенево, на фронте с сентября 1941 г.

БУРЯКОВ Иван Ефимович, род. в 1915 г., Тамбовская губ., Елатомский уезд, на фронте с сентября 1941 г., мл. сержант, 32-й горно-стрелковый батальон, Карельский, 4-й Украинский фронты. Награжден орденом Красной Звезды, медалью «За отвагу».

Из наградного листа: «*29.03.1945 г. мл. сержант Буряков, идя впереди боевых порядков роты, расстреливал из своего пулемета немцев, засевших в домах. Первым ворвался в деревню и гранатами закидал оставшуюся группу противника с одном из домов. В этом бою он уничтожил 7 немецких солдат. Достоин правительственной награды – ордена Красной Звезды. Командир батальона капитан Васильев. 2 апреля 1945 г.*».

БУРЯКОВ Иван Никитович, род. в 1911 г., Тамбовская губ., Елатомский уезд, с. Пичкиряево, на фронте с сентября 1941 г.

БУРЯКОВ Иван Никитович, род. в 1924 г., Рязанская губ., на фронте с августа 1942 г., мл. сержант, ст. телефонист, 145 гв. обс, 6 гв. тк, Брянский, Воронежский, 1-й Украинский фронты, ранен. Награжден орденами Отечественной войны I степени, Красной Звезды, Славы III степени, медалью «За отвагу».

БУРЯКОВ Иван Петрович, род. в 1914 г., Тамбовская губ., Елатомский уезд, с. Пичкиряево, на фронте с июня 1941 г., рядовой, пулеметчик, 859 сп, 83 сд, дважды ранен. Награжден медалями «За отвагу», «За оборону Советского Заполярья», «За победу над Германией в Великой Отечественной войне 1941–1945 гг.». После вой-

ны работал кузнецом в совхозе «Свобода».

Из наградного листа: *«...Буряков, исправляя линию, попал под налет авиации. Вражеские самолеты не давали поднять головы, а связь в данный момент была особенно необходима. Зная это, Буряков, несмотря на огонь противника, продолжал устранять повреждения и установил связь в течение 15 минут, чем обеспечил бесперебойность связи в то время, когда бригада подвергалась контратаке немцев. Тов. Буряков достоин правительственной награды – ордена Славы III степени. Командир 145 гв. обс гв. капитан Чалов. 21 августа 1944 г.».*

БУРЯКОВ Петр Федорович, род. в 1910 г., Тамбовская губ., Елатомский уезд, с. Пичкиряево, рядовой, связист. Награжден медалью «За оборону Ленинграда». После войны работал электромонтером в совхозе «Свобода».

БУРЯКОВ Сергей Никитович, род. в 1913 г., Тамбовская губ., Елатомский уезд, с. Пичкиряево, на фронте с сентября 1941 г.

БУРЯКОВ Федор Б., род. в 1914 г., Тамбовская губ., Елатомский уезд, с. Пичкиряево, на фронте с ноября 1941 г.

БУРЯКОВ Федор Васильевич, род. в 1914 г., Тамбовская губ., Елатомский уезд, с. Пичкиряево, на фронте с сентября 1941 г.

БУСЛОВ Григорий Трофимович, род. в 1913 г., Западно-Сибирский край. В Красную Армию призван в 1934 г. Участник боев у озера Хасан (1938 г.). На фронтах Великой Отечественной войны с августа 1941 г., гв. ст. техник-лейтенант, 98-й гв. авиаполк дальней разведки, Центральный, Сталинградский, 1-й Украинский фронты. Награжден орденом Отечественной войны II степени, медалями «За боевые заслуги», «За оборону Сталинграда». После войны работал в Сасовском летном училище гражданской авиации.

БУТОВ, род.: Тамбовская губ., Елатомский уезд, на фронте с января 1942 г.

БУТСКИЙ Иван Андреевич, род. 22.01.1911 г., Тамбовская губ., Елатомский уезд, д. Архапка, на фронте с августа 1941 г., рядовой, шофер, тяжело ранен. Награжден орденом Отечественной войны I степени, медалями «За боевые заслуги», «За победу над Германией в Великой Отечественной войне 1941–1945 гг.». После войны работал бригадиром на Сасовской дистанции пути. Умер 11.04.1997 г.

БУХАРЕВ Андрей Васильевич, род. в 1917 г., Тамбовская губ., Елатомский уезд, с. Матвеевское, на фронте с сентября 1941 г., мл. сержант, артиллерист, 11 минд. Награжден орденом Красной Звезды, медалью «За победу над Германией в Великой Отечественной войне 1941–1945 гг.». После войны работал в совхозе «Свобода».

БУХАРОВ Трофим Иванович, род. 22.07.1917 г., Тамбовская губ., Елатомский уезд, с. Новое Березово, на фронте с июня 1941 г., ефрейтор, шофер, 70 РАБ, 15 ВА, 1-й, 2-й Прибалтийские, Ленинградский фронты. Награжден орденом Отечественной войны II степени, медалями «За боевые заслуги», «За оборону Москвы», «За победу над Германией в Великой Отечественной войне 1941–1945 гг.». После войны работал шофером на Андреевском спиртзаводе. Умер 6.09.2000 г.

БУЦКИЙ Иван Андреевич, род. в 1909 г., Тамбовская губ., Елатомский уезд, гв. рядовой, связист, 36 гв. сп, 14 гв. сд, Степной, 2-й Украинский фронты. Награжден медалью «За отвагу».

БУЦКИЙ Петр Андреевич, род. в 1904 г., Тамбовская губ., Елатомский уезд, д. Архапка, на фронте с октября 1941 г., рядовой. Награжден орденом Отечественной войны II степени.

БУЧЕНКОВ Петр Михайлович, род. 24.08.1926 г., Тамбовская губ., Елатомский уезд, п. Ряньзя, на фронте с ноября 1943 г., гв. старшина, автоматчик, 286 гв. сп, 94 гв. сд, 26 гв. ск, 1-й Белорусский фронт. Награжден медалями «За отвагу», «За победу над Германией в Великой Отечественной войне 1941–1945 гг.». После войны работал плотником на Андреевском спиртзаводе.

БУЧЕНКОВ Семен Михайлович, род. 26.01.1924 г., Рязанская губ., п. Ряньзя, на фронте с августа 1942 г., мл. сержант, разведчик, 260 брмп, ранен, контужен. Награжден орденом Славы III степени, медалями «За оборону Ленинграда», «За победу над Германией в Великой Отечественной войне 1941–1945 гг.». После войны работал в совхозе «Агроном».

БУЧЕНКОВ Тихон Николаевич, род. в 1906 г., Тамбовская губ., Елатомский уезд, на фронте с 1941 года, рядовой, хим. инструктор, 1291 сп, 110 сд. Награжден медалями «За отвагу», «За боевые заслуги».

БЫКОВ Александр Васильевич, род. в 1900 г., Тамбовская губ., Елатомский уезд, с. Пичкиряево, на фронте с января 1942 г.

БЫКОВ Константин Григорьевич,



род. 26.03.1917 года, Тамбовская губ., Елатомский уезд, с. Хохловка. В Красную Армию призван в мае 1939 г. Участник советско-финляндской войны. На фронтах Великой Отечественной войны с июня 1941 г., мл. лейтенант, Карельский фронт. На-

гражден орденом Отечественной войны II степени, двумя медалями «За боевые заслуги», медалями «За оборону Советского Заполярья», «За победу над Германией в Великой Отечественной войне 1941–1945 гг.». После войны работал шофером в Сасовском автохозяйстве «Сельхозтранс».

БЫКОВ Николай Ефимович, род. в 1916 г., Тамбовская губ., Елатомский уезд, с. Матвеевское, на фронте с мая 1943 г., лейтенант, летчик-истребитель, 1-й, 2-й Украинские фронты. Награжден орденом Отечественной войны I, II степени, медалями «За отвагу», «За боевые заслуги», «За оборону Ленинграда», «За взятие Кенигсберга», «За взятие Берлина», «За победу над Германией в Великой Отечественной войне 1941–1945 гг.». После войны работал военруком Кустаревской средней школы, инспектором по кадрам Сасовского летного училища гражданской авиации. Умер в 2003 г.

БЫКОВ Сергей Андреевич, род. в 1909 г., Тамбовская губ., Елатомский уезд, с. Салтыково, на фронте с сентября 1941 г.

БЫКОВ Ф.С., военврач 2-го ранга, нач. госпиталя № 1318.

БЫСТРОВ Алексей Федорович, род. в 1913 г., Тамбовская губ., Елатомский уезд, на фронте с июля 1941 г., гв. рядовой, повар, 29 гв. орс, 7 гв. шад, Западный, Калининский, Волховский, 2-й Украинский фронты. Награжден медалью «За боевые заслуги».

БЫСТРОВ Василий Петрович, род. в 1909 г., Тамбовская губ., Елатомский уезд, на фронте с октября 1941 г.

БЫСТРОВ Дмитрий Федорович, род. 8.11.1922 г., Тамбовская губ., Елатомский уезд, с. Мокрое, на фронте с 1942 г., ефрейтор, стрелок. Награжден медалями «За боевые заслуги», «За победу над Германией в Великой Отечественной войне 1941–1945 гг.», «За победу над Японией». После войны работал в колхозе «Победа». Умер 9.11.1993 г.

БЫСТРОВ Егор Михайлович, род. 8.05.1923 г., Рязанская губ., Елатомский уезд, с. Мокрое, на фронте с октября 1941 г., рядовой, ст. телефонист, ранен. Награжден медалью «За победу над Германией в Великой Отечественной войне 1941–1945 гг.». После войны работал трактористом в колхозе «Победа труда». Умер в 1947 г.

БЫСТРОВ Иван Кириллович, род. в 1905 г., Тамбовская губ., Елатомский уезд, с. Мокрое, на фронте с августа 1941 г.

БЫСТРОВ Иван Мефодьевич, род. в 1923 г., Рязанская губ., Елатомский уезд, на фронте с 1941 г., сержант, мастер авиавооружения, ВВС, Черноморский флот. Награжден медалью «За боевые заслуги».

Из наградного листа: *«Наградить медалью «За боевые заслуги» сержанта Быстрова Ивана Мефодьевича, мастера авиавооружения 3-й авиаэскадрильи, за обеспечение 457 безаварийных боевых вылетов с передовых аэродромов Адлер, Геленджик, Елизаветинская, Скадовск и Одесса, за период с 22 июня 1941 г. по 25 августа 1944 г. Командир 40-го авиационного полка ВВС Черноморского флота подполковник Кирьянов. 24 мая 1945 г.».*

БЫСТРОВ Иван Нефедович, род. в 1924 г., Рязанская губ., с. Мокрое, на фронте с 1941 г., сержант, 40 пбап, Черноморский флот. Награжден двумя медалями «За боевые заслуги», медалями «За оборону Кавказа», «За победу над Японией».

БЫСТРОВ Михаил Прокофьевич, род. в 1900 г., Тамбовская губ., Елатомский уезд, с. Мокрое, на фронте с сентября 1941 г.

БЫСТРОВ Николай Васильевич, род. в 1925 г., Рязанская губ., Сасовский уезд, с. Салтыково, на фронте с 1943 г., рядовой, пулеметчик, 935 сп, тяжело ранен. Награжден медалью «За победу над Германией в Великой Отечественной войне 1941–1945 гг.». Умер 6.08.1984 г.

БЫСТРОВ Николай Иванович, род. в 1899 г., Тамбовская губ., Елатомский уезд, с. Чубарово, на фронте с октября 1941 г.

БЫСТРОВ Павел Петрович, род. 10.06.1922 г., Тамбовская губ., Елатомский уезд, с. Мокрое, на фронте с октября 1941 г., рядовой, пулеметчик. Награжден медалью «За победу над Японией». После войны работал скотником в колхозе «Россия». Умер в 2001 г.

БЫСТРОВ Сергей Матвеевич, род. в 1911 г., Тамбовская губ., Елатомский уезд, с. Боковой Майдан.

БЫСТРОВ Степан Васильевич, род. в 1922 г., Тамбовская губ., Елатомский уезд, с. Боковой Майдан.

БЫЧКОВ Александр Григорьевич, род. в 1924 г., Рязанская губ., на фронте с 1942 г., мл. сержант, орудийный номер, 760-й бронепоезд, 52 А. Награжден медалью «За отвагу».

БЫЧКОВ Алексей Васильевич, род. в 1925 г., Рязанская губ., Сасовский уезд, с. Мыс Доброй Надежды. Награжден орденом Отечественной войны II степени.

БЫЧКОВ Василий Иванович, род. в 1896 г., Тамбовская губ., Елатомский уезд, на фронте с сентября 1942 г.

БЫЧКОВ Василий Максимович, род. в 1903 г., Рязанская губ., Сасовский уезд, с. Сасово, на фронте с ноября 1941 г.

БЫЧКОВ Георгий Федорович, род. в 1909 г., Тамбовская губ., Елатомский уезд, с. Кошибеево, рядовой, телефонист, 745 сп, 141 сд, 4-й Украинский фронт. Награжден медалью «За отвагу».

Из наградного листа: *«Наградить медалью «За отвагу» телефониста роты связи красноармейца Бычкова Георгия Федоровича за то, что в боях за плацдарм на правом берегу реки Днестр, имея задание навести линию от штаба полка ко 2-му стрелковому батальону, под сильным артиллерийско-минометным огнем противника первым из телефонистов переправился через Днестр, своим примером увлек и других телефонистов своего отделения, благодаря чему важное задание было выполнено в срок. Командир 745 сп майор Соломонов. 4 августа 1944 г.».*

БЫЧКОВ Григорий Алексеевич, род. в 1919 г., Тамбовская губ., Елатомский уезд. В Красную Армию призван в 1939 г., ефрейтор, орудийный номер, 106 габр, Южный, Брянский, 1-й Прибалтийский, Ленинградский, 2-й Белорусский фронты. Награжден медалью «За боевые заслуги».

БЫЧКОВ Григорий Павлович, род. 10.01.1912 г., Тамбовская губ., Елатомский уезд, ст. Свеженькая, ст. сержант, 568 сп, тяжело ранен. Награжден орденом Отечественной войны I степени. После войны работал в дорожно-эксплуатационном участке. Умер 2.08.1993 г.

БЫЧКОВ Дмитрий Петрович, род. в 1900 г., Тамбовская губ., Елатомский уезд, д. Трудолюбовка, на фронте с сентября 1941 г.

БЫЧКОВ Иван Данилович, род. в 1916 г., Тамбовская губ., Елатомский уезд, с. Фроловское, на фронте с августа 1941 г., рядовой, телефонист, 181 сп. Награжден орденом Отечественной войны II степени, медалью «За победу над Германией в Великой Отечественной войне 1941–1945 гг.». После войны работал на Сасовском молочном заводе. Умер 23.06.2002 г.

БЫЧКОВ Иван Михайлович, род. в 1904 г., Тамбовская губ., Елатомский уезд, с. Матвеевское, на фронте с ноября 1941 г.

БЫЧКОВ Иван Яковлевич, род. в 1907 г., Тамбовская губ., Елатомский уезд, на фронте с ноября 1941 г.

БЫЧКОВ Игнат Степанович, род. в 1901 г., Тамбовская губ., Елатомский уезд, д. Горбуновка, на фронте с сентября 1941 г.

БЫЧКОВ Михаил Семенович, род. в 1920 г., Рязанская губ., Сасовский уезд, с. Сасово, на фронте с ноября 1941 г.

БЫЧКОВ Николай Алексеевич, род. в 1923 г., Рязанская губ., Елатомский уезд, с. Кошибеево, на фронте с октября 1941 г., рядовой, телефонист, дважды тяжело ранен. Награжден орденом Отечественной войны I степени, медалями «За отвагу», «За победу над Германией в Великой Отечественной войне 1941–1945 гг.». После войны работал пастухом в колхозе им. Кирова. Умер 1.09.1999 г.

БЫЧКОВ Николай Семенович, род. в 1919 г., Тамбовская губ., Елатомский уезд, с. Матвеевское. Награжден орденом Отечественной войны II степени.

БЫЧКОВ Петр Андреевич, род. 15.07.1925 г., Рязанская губ., Сасовский уезд, с. Фроловское, на фронте с января 1943 г., капитан, 36 зсп. Награжден медалями «За боевые заслуги», «За победу над Германией в Великой Отечественной войне 1941–1945 гг.».

БЫЧКОВ Петр Петрович, род. в 1925 г., Рязанская губ., Сасовский уезд, с. Фроловское, на фронте с 1943 г., ефрейтор, сапер. Участник войны с Японией. Награжден орденом Отечественной войны II степени. После войны работал скотником в колхозе «Новый путь». Умер 8.10.1993 г.

БЫЧКОВ Федор Михайлович, род. в 1907 г., Тамбовская губ., Елатомский уезд, с. Матвеевское, на фронте с февраля 1942 г., сержант, связист, 1323 сп, 416 сд, 61 А, 1-й Белорусский фронт, ранен. Награжден орденом Красной Звезды, медалью «За отвагу».

В

ВАВИЛКИН Андрей Никифорович, род. в 1905 г., Тамбовская губ., Елатомский уезд, п. Батьки, на фронте с декабря 1941 г., рядовой, тяжело ранен. Награжден медалью «За победу над Германией в Великой Отечественной войне 1941–1945 гг.». Умер 5.01.1972 г.

ВАВИЛКИН Александр Петрович, род. 2.01.1922 г., Тамбовская губ., Елатомский уезд, с. Сасово, на фронте с сентября 1941 г., ст. краснофлотец, мастер электрооборудования, 36 авп, ВВС, Черноморский флот. Награжден медалями «За боевые заслуги», «За победу над Германией в Великой Отечественной войне 1941–1945 гг.». После войны продолжил службу в рядах Советской Армии, капитан.

ВАВИЛКИН Афанасий Степанович, род. в 1914 г., Тамбовская губ., Елатомский уезд, д. Таировка, на фронте с июня 1941 г., рядовой, шофер, 1-й Белорусский фронт. Награжден медалями «За боевые заслуги», «За оборону Сталинграда».

ВАВИЛКИН Василий Михайлович, род. в 1916 г., Тамбовская губ., Елатомский уезд, д. Таировка, на фронте с 1943 г., рядовой, минометчик, 380 сп, ранен. Награжден орденом Отечественной войны II степени, медалью «За победу над Германией в Великой Отечественной войне 1941–1945 гг.».

ВАВИЛКИН Иван Васильевич, род. в 1909 г., Тамбовская губ., Елатомский уезд, с. Гавриловское, на фронте с июля 1941 г., рядовой, связной, 27 сбр, 3 Уд. А, Западный, Калининский фронты, тяжело ранен. Награжден медалями «За боевые заслуги», «За победу над Германией в Великой Отечественной войне 1941–1945 гг.». Умер в 1947 г.

ВАВИЛКИН Иван Михайлович, род. в 1920 г., Тамбовская губ., Елатомский уезд, с. Пичкиряево, на фронте с 1941 г., сержант, нач. станции, 63 ждбн. Награжден медалью «За победу над Германией в Великой Отечественной войне 1941–1945 гг.». После войны работал дежурным по путям ж/д ст. Сасово.

ВАВИЛКИН Иван Никифорович, род. в 1910 г., Тамбовская губ., Елатомский уезд, с. Большая Таировка, рядовой. Награжден орденом Отечественной войны II степени. Умер в 1991 г.

ВАВИЛКИН Николай Николаевич, род. в 1916 г., Тамбовская губ., Елатомский уезд, с. Гавриловское. В Красную Армию призван в 1937 г., лейтенант, ком. взвода, 7 опаб, 6 УР, 1-й Дальневосточный фронт. Награжден орденом Красной Звезды, медалью «За победу над Японией».

Из наградного листа: *«При взятии первого городка умелыми действиями огнем своих минометов уничтожил группу японцев в количестве пятнадцати человек, тем самым дал возможность нашей части продвинуться вперед. Достоин награждения орденом Красной Звезды. Командир 7 опаб гв. майор Чесноков. 11 сентября 1945 г.».*

ВАВИЛКИН Сергей Андреевич, род. в 1926 г., Рязаская губ., Сасовский уезд, с. Гавриловское, рядовой, химик-разведчик. Награжден медалью «За победу над Германией в Великой Отечественной войне 1941–1945 гг.». После войны работал на Нижнемальцевском химзаводе.

ВАВИЛКИН Сергей Николаевич, род. в 1912 г., Тамбовская губ., Елатомский уезд, с. Гавриловское, на фронте с сентября 1941 года, рядовой, 539 сп, тяжело ранен. Награжден орденом Отечественной войны I степени, медалью «За победу над Германией в Великой Отечественной войне 1941–1945 гг.».

ВАВИЛКИН Андрей Васильевич, род. 17.11.1906 г., Тамбовская губ., Елатомский уезд, с. Гавриловское, на фронте с 1941 г., рядовой. Награжден медалью «За победу над Германией в Великой Отечественной войне 1941–1945 гг.». После войны работал мотористом на Нижнемальцевском химзаводе. Умер 23.11.1973 г.

ВАВИЛКИН Николай Васильевич, род. 7.01.1922 г., Тамбовская губ., Елатомский уезд, с. Гавриловское, на фронте с сентября 1941 г., ст. сержант, стрелок. Награжден медалями «За оборону Москвы», «Партизану Отечественной войны» I степени, «За победу над Германией в Великой Отечественной войне 1941–1945 гг.». После войны работал в пожарной команде, г. Сасово. Умер 22.08.1988 г.

ВАВИЛКИНА Елена Ивановна, род. 5.08.1921 г., Тамбовская губ., Елатомский уезд, с. Пичкиряево, на фронте с апреля 1942 г., ефрейтор, радиотелеграфист. Награждена медалью «За победу над Германией в Великой Отечественной войне 1941–1945 гг.». После войны работала лаборанткой на Сасовском хлебоприемном пункте. Умерла 18.07.1990 г.

ВАВИЛОВ А.Н., род. в 1905 г., Тамбовская губ., Елатомский уезд, с. Калиновец, на фронте с декабря 1941 г.

ВАВИЛОВ Иван Васильевич, род. в 1922 г., Тамбовская губ., Елатомский уезд, д. Новая, на фронте с июля 1942 г., гв. старшина, писарь, 238 гв. сп, 81 гв. сд. Награжден тремя медалями «За боевые заслуги».

ВАВИЛОВ Семен Михайлович, род. в 1899 г., Тамбовская губ., Елатомский уезд, д. Новая, на фронте с ноября 1941 г., техник-лейтенант, ком. роты, 122 омостб, 3-й Белорусский фронт. Награжден медалями «За отвагу», «За оборону Москвы».

ВАГИН Анатолий Петрович, род. в 1926 г., Рязанская губ., Сасовский уезд, с. Вялсы, на фронте с ноября 1943 г., старшина медслужбы, санинструктор, 61 гв. сп, 19 гв. сд, 3-й Белорусский фронт, множественные ранения. Награжден орденами Отечественной войны I степени, Красной Звезды, медалями «За отвагу», «За победу над Германией в Великой Отечественной войне 1941–1945 гг.». После войны работал на Андреевском спиртзаводе.

Из наградного листа: *«За время боев с 13.01.1945 года по 24.03.1945 года на территории Восточной Пруссии под огнем противника оказал первую медпомощь 56 раненым и вынес 39 тяжело раненных бойцов и офицеров с оружием с поля боя. Достоин награждения орденом Отечественной войны II степени. Командир полка подполковник Киселев. 9 апреля 1945 г. Приказом № 057 от 10.04.1945 года награжден орденом Красной Звезды. Начальник ОК майор Кошелев».*

ВАГИН Владимир Петрович, род. 23.06.1919 г., Тамбовская губ., Елатомский уезд, п. Батьки. В Красную Армию призван в 1940 г., рядовой, тяжело ранен. Участвовал в форсировании реки Одер. Награжден орденом Отечественной войны II степени, медалью «За победу над Германией в Великой Отечественной войне 1941–1945 гг.». После войны работал на Андреевском спиртзаводе.

ВАГИН Иван Петрович, род. в 1914 году, Тамбовская губ., Елатомский уезд, с. Вялсы. До войны работал учителем в с. Сасово. В Красную Армию призван в 1940 г., ст. сержант, артиллерист, 1177 зенап, ранен. Награжден орденом Отечественной войны II степени, медалью «За оборону Ленинграда».

ВАГИН Иван Степанович, род. в 1927 г., Рязанская губ., Сасовский уезд, с. Вялсы, на фронте с ноября 1944 г., краснофлотец.

ВАГИН Петр Семенович, род. в 1915 г., Тамбовская губ., Елатомский уезд, с. Вялсы, на фронте с сентября 1941 г., рядовой, конник, 30 зенад. Награжден медалью «За отвагу».

ВАГИН Степан Иванович, род. в 1896 г., Тамбовская губ., Елатомский уезд, с. Вялсы, на фронте с ноября 1941 г., ж/д строительство.

ВАГИН Степан Ефимович, род. в 1924 г., Рязанская губ., с. Вялсы, на фронте с 1942 г., ст. сержант, ком. орудия, 774 гап, 50 габр, 1-й Украинский фронт. Награжден орденом Отечественной войны II степени, медалями «За отвагу», «За взятие Берлина», «За освобождение Праги», «За победу над Германией в Великой Отечественной войне 1941–1945 гг.».

ВАГИН Федор Федорович, род. 21.06.1893 г., Тамбовская губ., Елатомский уезд, с. Вялсы, на фронте с 1942 г. Награжден медалью «За победу над Германией в Великой Отечественной войне 1941–1945 гг.». После войны работал ст. конюхом на Андреевском откормочном пункте.

ВАГИН Яков Федорович, род. в 1914 г., Тамбовская губ., Елатомский уезд, с. Вялсы, на фронте с июля 1941 г., ст. сержант, пом. ком. взвода, 1093 сп, 324 сд, 10 А, Западный фронт, тяжело ранен. Награжден орденами Отечественной войны I степени, Красной Звезды, медалями «За отвагу», «За победу над Германией в Великой Отечественной войне 1941–1945 гг.», «За победу над Японией». После войны работал сторожем в Батьковском сельпо.

ВАГИН Яков Федорович, род. 23.10.1913 г., Тамбовская губ., Елатомский уезд, с. Вялсы, на фронте с июля 1941 г. Награжден медалью «За победу над Германией в Великой Отечественной войне 1941–1945 гг.». После войны работал аппаратчиком на Андреевском спиртзаводе. Умер 9.12.1986 г.

ВАЛЕЕВ Исмаил Мурзагитович, род. в 1908 г., Башкирия, г. Уфа, рядовой, шофер.

ВАЛОКОВ Григорий Иванович, род. в 1905 г., Тамбовская губ., Елатомский уезд, с. Огарево-Почково, на фронте с октября 1941 г., Рязанское пехотное училище.

ВАНИН Алексей Дмитриевич, род. в 1910 г., Тамбовская губ., Елатомский уезд, с. Калиновец, на фронте с января 1942 г., 427 сд.

ВАНИН В.П., род.: Тамбовская губ., Елатомский уезд.

ВАНИН Даниил Антонович, род. 10.12.1907 г., Тамбовская губ., Елатомский уезд, с. Мокрое. В Красную Армию призван в октябре 1929 г., на фронте с 1941 г., техник-лейтенант, ком. автовзвода, 42 раб, 5 КА. Награжден орденом Красной Звезды, медалями «За оборону Москвы», «За победу над Германией в Великой Отечественной войне 1941–1945 гг.».

ВАНИН Дмитрий Петрович, род. в 1922 г., Тамбовская губ., Елатомский уезд, д. Елизаветовка, на фронте с 1941 г., ефрейтор, особый дивизион бронепоездов. Награжден медалью «За победу над Германией в Великой Отечественной войне 1941–1945 гг.». После войны работал завхозом в больнице с. Любовниково. Умер 11.05.1957 г.

ВАНИН Дмитрий Сергеевич, род. в 1908 г., Тамбовская губ., Елатомский уезд, с. Калиновец, на фронте с декабря 1941 г., рядовой, мостовик-плотник, 1065 одсб, 4-й Украинский фронт. Награжден медалями «За боевые заслуги», «За победу над Германией в Великой Отечественной войне 1941–1945 гг.», знаком «Отличный дорожник». После войны работал в колхозе «Прогресс».

ВАНИН Зиновий Васильевич, род. в 1907 г., Тамбовская губ., Елатомский уезд, с. Мокрое, на фронте с 1941 г., гв. ст. сержант, арт. мастер, 84 гв. ап, 34 гв. ск, 5 Уд. А, Южный фронт. Награжден медалью «За отвагу».

ВАНИН Иван Михайлович, род. в 1913 г., Тамбовская губ., Елатомский уезд, с. Саблино. Награжден орденом Отечественной войны II степени.

ВАНИН Иван Васильевич, род. в 1923 г., Рязанская губ., Елатомский уезд, ефрейтор, пулеметчик, 308 сп, 98 сд, Ленинградский фронт. Награжден медалью «За отвагу».

ВАНИН Николай Дмитриевич, род. в 1919 г., Тамбовская губ., Елатомский уезд, с. Калиновец. В Красную Армию призван в сентябре 1939 г., рядовой, шофер, 710 зенап, ранен. Участвовал в освобождении Советской Прибалтики. Награжден медалями «За отвагу», «За победу над Германией в Великой Отечественной войне 1941–1945 гг.».

ВАНИН Павел Дмитриевич, род. 3.01.1921 г., Тамбовская губ., Елатомский уезд, с. Калиновец. В Красную Армию призван в 1940 году, на фронте с 1941 г., ефрейтор, орудийный номер, 619 ап, 179 сд, 91 ск, 43 А, 1-й Прибалтийский фронт, ранен. Награжден орденом Отечественной войны II степени, медалями «За отвагу», «За боевые заслуги», «За оборону Ленинграда», «За победу над Германией в Великой Отечественной войне 1941–1945 гг.». После войны работал в колхозе «Прогресс». Умер 2.02.1995 г.

ВАНИНА Зинаида Григорьевна, род. 16.05.1926 г., Тамбовская губ., Елатомский уезд, с. Калиновец, на фронте с июля 1943 г., связистка. Награждена орденом Отечественной войны II степени, медалью «За победу над Германией в Великой Отечественной войне 1941–1945 гг.». После войны работала дояркой в колхозе «Прогресс».

ВАНЦЕВ Василий Андреевич, род. в 1914 г., Тамбовская губ., Елатомский уезд, с. Восход. В Красную Армию призван в 1939 г., старшина, ком. электровоза, 237-й ремонтно-восстановительный батальон, 4 Уд. А, Ленинградский фронт. Награжден орденом Красной Звезды, медалями «За боевые заслуги», «За победу над Германией в Великой Отечественной войне 1941–1945 гг.».

ВАНЦЕВ Никифор Харитонович, род. в 1908 г., Тамбовская губ., Елатомский уезд, с. Сасово, на фронте с октября 1941 г.

ВАНЧЕНКОВ Афанасий Терентьевич, род. в 1900 г., Тамбовская губ., Елатомский уезд, с. Матвеевское, на фронте с августа 1941 г., рядовой, плотник-мостовик, 130-й погран. полк, войска НКВД. Награжден орденом Красной Звезды.

ВАНЧЕНКОВ Иван Андреевич, род. в 1909 г., Тамбовская губ., Елатомский уезд, с. Матвеевское, на фронте с июля 1941 г., рядовой, стрелок, 2 сп, 17 сд, дважды ранен. Награжден медалью «За боевые заслуги».

ВАНЧЕНКОВ Иван Афанасьевич, род. в 1924 г., Рязанская губ., с. Матвеевское, на фронте с 1942 года, рядовой, снайпер, 130-й погран. отряд, войска НКВД, 377 сд, 2-й Прибалтийский фронт, ранен. Награжден орденами Красной Звезды, Славы III степени.

Из наградного листа: *«Тов. Ванченков, будучи на боевой снайперской стажировке в частях 3-й Ударной Армии, за период с 30 июня по 10 июля 1944 года истребил 12 гитлеровцев из винтовки с оптическим прицелом. Достоин награждения орденом Славы III степени. Командир подполковник Сердобов. 23 июля 1944 г.».*

ВАНЧЕНКОВ Степан Андреевич, род. в 1892 г., Тамбовская губ., Елатомский уезд, с. Матвеевское, на фронте с октября 1942 г., рядовой, стрелок, 730 сп, Сталинградский фронт, ранен. Награжден медалями «За отвагу», «За победу над Германией в Великой Отечественной войне 1941–1945 гг.».

ВАНЬКОВ Александр Семенович, род. в 1923 г., Рязанская губ., Елатомский уезд, с. Темгенево, на фронте с июня 1942 г., рядовой, курсант Рязанского пехотного училища. Награжден медалью «За победу над Германией в Великой Отечественной войне 1941–1945 гг.». После войны работал слесарем на хлебоприемном пункте.

ВАНЬКОВ Виктор Георгиевич, род. в 1922 г., Тамбовская губ., Елатомский уезд, с. Темгенево, на фронте с 1941 г., сержант, ком. орудия, 767 зенап. Награжден медалью «За победу над Германией в Великой Отечественной войне 1941–1945 гг.».

ВАНЬКОВ Иван Егорович, род. в 1918 г., Тамбовская губ., Елатомский уезд, с. Калиновец, на фронте с января 1942 г., 427 сд.

ВАНЬКОВ Иван Егорович, род. в 1918 г., Тамбовская губ., Елатомский уезд, с. Темгенево, на фронте с апреля 1942 г., ст. сержант, пом. ком. взвода, 223 сп. Награжден медалью «За победу над Германией в Великой Отечественной войне 1941–1945 гг.». После войны работал столяром в Сасовском летном училище гражданской авиации.

ВАНЬКОВ Михаил Яковлевич, род. в 1919 г., Тамбовская губ., Елатомский уезд. В Красную Армию призван в 1939 г., рядовой, шофер, 238 тбр. Награжден медалями «За отвагу», «За боевые заслуги».

ВАНЬКОВ Степан Иванович, род. в 1913 г., Тамбовская губ., Елатомский уезд. В Красную Армию призван в 1937 г., ст. лейтенант, ком. бат., 1232 сп, 370 сд, Северо-Западный, 2-й Прибалтийский, 1-й Белорусский фронты. Участвовал в форсировании рек Западный Буг, Висла. Награжден орденами Александра Невского, Отечественной войны I степени, Красной Звезды.

Из наградного листа: *«...13.02.1945 года и 16.02.1945 года на западном берегу р. Одер противник силою до роты пехоты при поддержке танков пошел в атаку. Тов. Ваньков огнем своей батареи отразил семь контратак противника, при этом уничтожил три пулемета и до 40 солдат и офицеров противника. За умелое руководство огнем своей батареи тов. Ваньков заслуживает награждения орденом Александра Невского. Командир 1232 сп полковник Бармин. 8 марта 1945 г.».*

ВАНЮКОВ Петр Михайлович, род. в 1926 г., Рязанская губ., Сасовский уезд, с. Темгенево, на фронте с октября 1943 г., рядовой, шофер, в/ч 39418. Участник войны с Японией. Награжден медалью «За победу над Германией в Великой Отечественной войне 1941–1945 гг.». После войны работал шофером.

ВАНЮКОВ Федор Федорович, род. 10.03.1915 г., Царицынская губ., х. Петровский, на фронте с июля 1941 г. Награжден медалью «За победу над Германией в Великой Отечественной войне 1941–1945 гг.». После войны работал слесарем в Сасовском летном училище гражданской авиации. Умер 9.01.1989 г.

ВАНЮШКИН Александр Иванович, род. в 1920 г., Тамбовская губ., Темниковский уезд, Ермишинская волость, с. Алехино, на фронте с сентября 1941 г., рядовой, телефонист, ранен. Награжден медалью «За победу над Германией в Великой Отечественной войне 1941–1945 гг.». После войны работал на хлебокомбинате.

ВАНЯГИН Александр Тимофеевич, род. в 1926 г., Рязанская губ., Сасовский уезд, с. Заболотье, на фронте с ноября 1943 г., рядовой, пулеметчик, 70 омцб, 10 тк, 3-й Прибалтийский фронт, контужен. Награжден орденом Славы III степени, медалями «За взятие Кенигсберга», «За победу над Германией в Великой Отечественной войне 1941–1945 гг.».

ВАНЯГИН Алексей Тимофеевич, род. в 1909 г., Тамбовская губ., Елатомский уезд, с. Заболотье, на фронте с ноября 1941 г., 466 сп, 125 сд. Награжден медалями «За отвагу», «За оборону Ленинграда», «За победу над Германией в Великой Отечественной войне 1941–1945 гг.».

ВАНЯГИН Иван Васильевич, род. в 1923 г., Рязанская губ., Елатомский уезд, с. Заболотье, на фронте с ноября 1941 г., рядовой, стрелок, 31 сд, Воронежский фронт, множественные тяжелые ранения. Награжден орденом Отечественной войны II степени, медалью «За победу над Германией в Великой Отечественной войне 1941–1945 гг.». После войны работал шофером на Сасовском молокозаводе.

ВАНЯГИН Михаил Александрович, род. в 1908 г., Тамбовская губ., Елатомский уезд, с. Заболотье, на фронте с июня 1941 г., ефрейтор, связист, 202 сд. Награжден медалями «За отвагу», «За боевые заслуги», «За оборону Сталинграда», «За взятие Будапешта», «За победу над Германией в Великой Отечественной войне 1941–1945 гг.». После войны работал конюхом в колхозе «Красный восход».

ВАНЯГИН Николай Александрович, род. в 1926 г., Рязанская губ., Сасовский уезд, на фронте с ноября 1943 г., лейтенант, ком. отд. радиосвязи, 27 мехд, 3-й Белорусский фронт, ранен. Награжден медалью «За отвагу».

ВАНЯГИН Николай Васильевич, род. в 1909 г., Тамбовская губ., Елатомский уезд, с. Каргашино, на фронте с октября 1941 г., мл. сержант, ком. отд., 919 корп. осапб, 18 гв. ск, 1-й Украинский фронт, ранен. Награжден орденом Славы III степени, медалью «За отвагу».

Из наградного листа: *«За время наступления наших войск на Вену показал себя как инициативный и смелый командир. Активно участвовал в выполнении всех заданий, поставленных перед его отделением. За это время выполнения заданий по инженерной разведке дорог, постройке мостов и разборке баррикад... при строительстве НП на высоте 445,0 им лично было заготовлено 35 шт. накатника. Награждаю орденом Славы III степени. Командир 18 гв. ск Афонин. 18 мая 1944 г.».*

ВАНЯГИН Николай Павлович, род. в 1925 г., Рязанская губ., Сасовский уезд, с. Сасово, на фронте с января 1943 г., гв. сержант, разведчик, 183 ап, дважды тяжело ранен. Награжден орденами Отечественной войны I степени, медалями «За отвагу», «За боевые заслуги», «За победу над Германией в Великой Отечественной войне 1941–1945 гг.». После войны работал токарем в локомотивном депо ст. Сасово. Умер 18.07.1998 г.

ВАНЯГИН Павел Павлович, род. в 1922 г., Тамбовская губ., Елатомский уезд, с. Сасово, на фронте с марта 1942 г.

ВАНЯГИН Федор Александрович, род. в 1913 г., Нижегородская губ., Семеновский р-н, на фронте с ноября 1941 г., рядовой, 41 сп, тяжело ранен. Награжден орденом Славы III степени, медалью «За победу над Германией в Великой Отечественной войне 1941–1945 гг.». После войны работал учетчиком в колхозе «Красный восход». Умер 18.11.1951 г.

ВАПП Владимир Григорьевич, род.: г. Новороссийск, на фронте с 1941 г., капитан, 34 А, тяжело ранен. Награжден медалями «За боевые заслуги», «За победу над Германией в Великой Отечественной войне 1941–1945 гг.». После войны работал зам. военкома Сасовского военкомата.

ВАПП Мария Ивановна, род. 20.07.1922 г. После войны работала в Сасовской школе № 6. Награждена медалью «За мужество».

ВАРАЕВ Петр Федорович, род. в 1918 г., Тамбовская губ., Елатомский уезд, с. Салтыково, на фронте с ноября 1941 г.

ВАРАКСИН Виктор Иванович, род. в 1917 г., Тамбовская губ., Елатомский уезд, с. Вялсы. Награжден орденом Отечественной войны II степени.

ВАРАКСИН Дмитрий Кузьмич, род. в 1896 г., Тамбовская губ., Елатомский уезд, на фронте с января 1942 г.

ВАРАКСИН Иван Андреевич, род. в 1904 г., Тамбовская губ., Елатомский уезд, с. Вялсы, на фронте с ноября 1941 г.

ВАРАКСИН П.Г., род.: Тамбовская губ., Елатомский уезд, с. Вялсы.

ВАРАКСИН Павел Иванович, род. в 1899 г., Тамбовская губ., Елатомский уезд, с. Вялсы, на фронте с октября 1941 г.

ВАРАКСИН Петр Семенович, род. в 1923 г., Рязанская губ., Елатомский уезд, с. Вялсы, на фронте с октября 1941 г., рядовой, шофер. Награжден медалями «За боевые заслуги», «За победу над Германией в Великой Отечественной войне 1941–1945 гг.», «За победу над Японией». После войны работал слесарем на заводе торгового оборудования.

Лауреат Государственной премии СССР
Заслуженный деятель науки РФ
Генерал-майор медицинской службы

ВАРАКСИН Яков Гаврилович, род. 22.10.1904 г., Тамбовская губ., Елатомский уезд, с. Вялсы, генерал-майор медицинской службы. Награжден орденами Ленина, Отечественной войны I, II степени, Красного Знамени, Красной Звезды. Умер 1.05.1993 г.

ВАРЗУКИН Павел Яковлевич, род. в 1912 г., Тамбовская губ., Елатомский уезд, с. Истлеево, на фронте с июля 1941 г., рядовой, ком. орудия, 313 сд, 2-й Белорусский фронт, дважды ранен. Награжден медалями «За боевые заслуги», «За победу над Германией в Великой Отечественной войне 1941–1945 гг.». После войны работал пастухом в колхозе им. Ленина.

ВАРЗУПИН Григорий Яковлевич, род. 6.08.1904 г., Тамбовская губ., Елатомский уезд, с. Истлеево, на фронте с сентября 1941 г., краснофлотец.

ВАРЛАКИН Владимир Семенович, род. в 1914 г., Тамбовская губ., Елатомский уезд, с. Рожково, на фронте с мая 1944 г., рядовой, автоматчик, 3685 сп, ранен. Награжден медалью «За победу над Германией в Великой Отечественной войне 1941–1945 гг.». После войны работал в колхозе им. Клары Цеткин. Умер 20.01.1996 г.

ВАРЛАКИН Степан Фомич, род. в 1923 г., Рязанская губ., Елатомский уезд, д. Рожково.

ВАРЛАМОВ Алексей Андреевич, род. в 1904 г., Тамбовская губ., Елатомский уезд, на фронте с января 1942 г.

ВАРЛАМОВ Алексей Иванович, род. 5.10.1911 г., Тамбовская губ., Кадомский уезд, с. Котелино, на фронте с июня 1941 г. Награжден медалью «За победу над Германией в Великой Отечественной войне 1941–1945 гг.». После войны работал слесарем на Рязанском станкозаводе. Умер 6.03.1994 г.

ВАРЛАМОВ Алексей Кузьмич, род. в 1900 г., Тамбовская губ., Елатомский уезд, с. Котелино, на фронте с августа 1941 г., ефрейтор, лаборатористка, 1374 зенап, 20 зенад, Воронежский, Степной, 1-й, 2-й Украинские фронты. Награжден медалью «За боевые заслуги».

ВАРЛАМОВ Василий Павлович, род. в 1903 г., Тамбовская губ., Елатомский уезд, с. Промзино, на фронте с октября 1943 г., рядовой, тяжело ранен. Награжден медалями «За боевые заслуги», «За победу над Германией в Великой Отечественной войне 1941–1945 гг.».

ВАРЛАМОВ Григорий Зиновьевич, род. 4.10.1910 г., Тамбовская губ., Кадомский уезд, с. Котелино, на фронте с июля 1941 г., рядовой, стрелок. Награжден медалью «За победу над Германией в Великой Отечественной войне 1941–1945 гг.». После войны работал в совхозе «Майдановский».

ВАРЛАМОВ Иван Семенович, род. в 1911 г., Тамбовская губ., Елатомский уезд, с. Сасово. Награжден орденом Отечественной войны II степени.

ВАРЛАМОВ Иван Тимофеевич, род. в 1918 г., Тамбовская губ., Елатомский уезд, на фронте с июня 1941 г., ефрейтор, разведчик, 202 ап, 50 сд, 33 А, Западный фронт, ранен. Награжден медалями «За отвагу», «За боевые заслуги», «За победу над Германией в Великой Отечественной войне 1941–1945 гг.». После войны работал в колхозе им. Свердлова.

Из наградного листа: *«6.04.1943 года разведчик ефрейтор Варламов участвовал в бою и своим подвигом заставил наступающих немцев остановиться, ведя губительный огонь из автомата по врагу. Тов. Варламов смело вступал в бой с противником. Огнем своего автомата уничтожил 2 группы немцев по 5–6 человек, не допустив к наблюдательному пункту. Вместе со стрелковым подразделением участвовал в контратаке и выбил немцев из двух домов. Врываясь к противнику, принимал рукопашный бой, где выходил победителем. Достоин правительственной награды – ордена Красной Звезды. Командир 202 ап майор Рогинский. 8 апреля 1943 г. Достоин правительственной награды – медали «За отвагу». Командир сд генерал-майор Лебеденко. 20 апреля 1943 г.».*

ВАРЛАМОВ Иван Филиппович, род. в 1924 г., Рязанская губ., с. Поляки-Майданы, на фронте с января 1943 г., сержант, радиоспециалист, 1434 сапб. Награжден медалью «За победу над Германией в Великой Отечественной войне 1941–1945 гг.». После войны работал в совхозе «Майдановский».

ВАРЛАМОВ Марат Алексеевич, род. 5.12.1925 г., Рязанская губ., Сасовский уезд, с. Каргашино, на фронте с августа 1943 г., мл. лейтенант, 20 ап. Награжден медалью «За победу над Германией в Великой Отечественной войне 1941–1945 гг.».

ВАРЛАМОВ Михаил Семенович, род. в 1914 г., Тамбовская губ., Елатомский уезд, с. Верхне-Никольское, на фронте с марта 1942 года, рядовой, шофер, 919 ап, 358 сд, 39 А, 1-й Прибалтийский, Ленинградский, 3-й Белорусский фронты, ранен. Награжден орденом Красной Звезды, медалью «За отвагу».

ВАРЛАМОВ Николай Васильевич, род. 3.01.1927 г., Рязанская губ., Сасовский уезд, д. Лунька, на фронте с ноября 1944 г., ст. техник-лейтенант. Награжден медалью «За победу над Германией в Великой Отечественной войне 1941–1945 гг.».

ВАРЛАМОВ Николай Михайлович, род. 5.12.1918 г., Тамбовская губ., Елатомский уезд, с. Промзино, на фронте с октября 1941 г., ст. сержант медслужбы, санинструктор, 9 А, Южный, Юго-Западный фронты, контужен. Награжден орденом Отечественной войны II степени, медалью «За победу над Германией в Великой Отечественной войне 1941–1945 гг.». После войны работал шофером в автотранспортном хозяйстве.

ВАРЛАМОВ Петр Тимофеевич, род. 20.06.1908 г., Тамбовская губ., Кадомский уезд, с. Котелино, на фронте с июля 1941 г., рядовой, тяжело ранен. Награжден медалью «За победу над Германией в Великой Отечественной войне 1941–1945 гг.». После войны работал зав. фермой в колхозе им. Свердлова. Умер в 1990 г.

ВАРЛАХИН Антон Иванович, род. 15.06.1924 г., Рязанская губ., с. Ласицы, на фронте с августа 1942 г., ст. краснофлотец, санитар, 145 адн, Северный флот. Награжден медалями «За оборону Советского Заполярья», «За победу над Германией в Великой Отечественной войне 1941–1945 гг.». После войны работал в совхозе им. Клары Цеткин.

ВАРЛАХИН В.И.

ВАРЛАХИН Владимир Семенович, род. в 1914 г., Тамбовская губ., Елатомский уезд, на фронте с 1944 года, рядовой, 685 сп, 193 сд. Награжден медалью «За боевые заслуги».

ВАРЛАХИН Василий Кузьмич, род. 3.11.1924 г., Рязанская губ., с. Рожково, на фронте с августа 1942 г., ст. сержант, сапер, 22 осапб, 88 сд, Западный фронт. Награжден орденом Красной Звезды, медалями «За отвагу», «За победу над Германией в Великой Отечественной войне 1941–1945 гг.».

ВАРЛАХИН Иван Сафронович, род. в 1923 г., Рязанская губ., Елатомский уезд, с. Рожково. Награжден орденом Отечественной войны II степени.

ВАРЛАХИН Иван Фомич, род. 12.07.1927 г., Рязанская губ., Сасовский уезд, д. Рожково, на фронте с октября 1943 г., сержант, телефонист, 1145 лап. Награжден орденом Отечественной войны II степени, медалью «За боевые заслуги».

ВАРЛАХИН Николай Ильич, род. в 1922 г., Тамбовская губ., Елатомский уезд, с. Рожково, на фронте с августа 1941 г., ветфельдшер, 184 сп, 56 сд, 42 А, Ленинградский фронт. Награжден орденом Отечественной войны II степени, медалями «За боевые заслуги», «За оборону Ленинграда», «За победу над Германией в Великой Отечественной войне 1941–1945 гг.». После войны работал зав. аптекой в Сасовской ветлечебнице.

ВАРЛАХИН Петр Кузьмич, род. в 1927 г., Рязанская губ., Сасовский уезд, с. Рожково. Награжден орденом Отечественной войны II степени.

ВАРЛАХИН Сафрон Митрофанович, род. в 1896 г., Тамбовская губ., Елатомский уезд, с. Рожково, на фронте с октября 1941 г.

ВАРЛАШКИН Дмитрий Григорьевич, род. в 1915 г., Тамбовская губ., Елатомский уезд, с. Вялсы, на фронте с 1941 г., гв. сержант, шофер, 43 гв. тп, 7 гв. мехбр, 1-й Украинский фронт. Награжден орденом Красной Звезды, медалями «За отвагу», «За боевые заслуги», «За оборону Сталинграда». Умер в 1952 г.

ВАРЛАШКИН Михаил Тимофеевич, род. в 1922 г., Тамбовская губ., Елатомский уезд, с. Вялсы, на фронте с ноября 1941 г., старшина 1-й статьи, бригадир.

ВАРЛАШКИН Павел Тимофеевич, род. 22.01.1926 г., Рязанская губ., Сасовский уезд, с. Вялсы, на фронте с 1943 г., сержант, автоматчик, 28 зсд, ранен. Умер 25.07.2001 г.

ВАРФОЛОМЕЕВ Василий Павлович, род. 7.01.1921 г., Тамбовская губ., Елатомский уезд, с. Салтыково. В Красную Армию призван в 1940 г., гв. рядовой, 197 гв. сп. Награжден орденом Красной Звезды, медалями «За боевые заслуги», «За оборону Ленинграда», «За победу над Германией в Великой Отечественной войне 1941–1945 гг.». После войны продолжил службу в рядах Советской Армии, полковник медслужбы.

ВАРФОЛОМЕЕВ Николай Михайлович, род. в 1920 г., Тамбовская губ., Елатомский уезд. В Красную Армию призван в октябре 1939 г., ст. сержант, 122 габр, 1-й Белорусский фронт. Награжден орденом Красной Звезды, медалями «За отвагу», «За боевые заслуги». Умер 21.04.1991 г.

ВАРФОЛОМЕЕВ Николай Семенович, род. в 1926 г., Рязанская губ., Сасовский уезд, с. Заболотье, на фронте с декабря 1943 г., гв. рядовой, автоматчик, 61 гв. сп, 19 гв. сд. Награжден орденом Славы III степени.

Из наградного листа: *«В бою с немецкими оккупантами показал образцы мужества и героизма, при прорыве вражеской обороны 6.10.1944 года совместно с группой разведчиков обошли с фланга немецкую траншею и внезапным огневым налетом выбили немцев из траншеи, уничтожив при этом четырех гитлеровцев... Достоин правительственной награды – ордена Славы III степени. Командир 6 гв. сп гв. подполковник Трушин. 17 октября 1944 г.».*

ВАРФОЛОМЕЕВ Павел Васильевич, род. в 1899 г., Тамбовская губ., Елатомский уезд, д. Покровка, на фронте с октября 1941 г., рядовой, 212 азсп.

ВАРФОЛОМЕЕВ Петр Фролович, род. в 1910 г., Тамбовская губ., Елатомский уезд, с. Салтыково, на фронте с марта 1942 г., рядовой, шофер, 640-я авторота. Награжден медалью «За победу над Германией в Великой Отечественной войне 1941–1945 гг.». После войны работал в совхозе «Свобода».

ВАРФОЛОМЕЕВ Сергей Фролович, род. в 1922 г., Тамбовская губ., Елатомский уезд, п. Горбачевка, на фронте с января 1942 г., 1-й Белорусский фронт. Награжден медалью «За боевые заслуги», «За освобождение Варшавы», «За победу над Германией в Великой Отечественной войне 1941–1945 гг.».

ВАРФОЛОМЕЕВ Сергей Фролович, род. в 1907 г., Тамбовская губ., Елатомский уезд, с. Салтыково, на фронте с апреля 1941 г., гв. старшина, 6 гв. ск, 3-й Украинский фронт. Награжден орденом Красной Звезды, медалью «За отвагу».

ВАСЕЕВ Федор Алексеевич, род. в 1907 г., Тамбовская губ., Елатомский уезд, с. Поляки-Майданы, на фронте с 1941 г.

ВАСИЛЕВСКИЙ Василий Алексеевич, род. в 1909 г., Тамбовская губ., Елатомский уезд, на фронте с января 1941 г., мл. сержант, машинист паровоза, войска ПВО,

60 А. Награжден медалями «За отвагу», «За оборону Сталинграда».

ВАСИЛЬЕВ Алексей Александрович, род. 9.02.1918 г., Тверская губ., с. Рождество, на фронте с июня 1941 г., ст. техник-лейтенант, 745 зенап. Награжден медалями «За боевые заслуги», «За оборону Москвы», «За победу над Германией в Великой Отечественной войне 1941–1945 гг.». После войны работал в совхозе «Агроном». Умер 6.01.1983 г.

ВАСИЛЬЕВ Виктор Михайлович, род. в 1924 г., Рязанская губ., с. Боковой Майдан.

ВАСИЛЬЕВ Владимир Иванович, род. в 1924 г., Рязанская губ., гв. рядовой, разведчик, 5 гв. вдд, 2-й Украинский фронт. Награжден медалью «За отвагу».

ВАСИЛЬЕВ Владислав Михайлович, род. в 1925 г., Рязанская губ., Сасовский уезд, с. Сасово, на фронте с 1943 г., сержант, ком. орудия, 1712 зенап, 38 зенад, 52 А, Степной, Воронежский, 2-й Украинский фронты, дважды ранен. Награжден орденом Красной Звезды, медалью «За отвагу».

Из наградного листа: *«30 мая 1944 года во время боя на реке Прут 30 самолетов пикировали на батарею. Но, несмотря на это, орудие не прекращало вести огонь, в результате было сбито 3 самолета противника. В августе 1944 года, уничтожая окруженную Ясско-Кишиневскую группировку противника, орудие Васильева уничтожило до 50 солдат и офицеров противника... За проявленные мужество, храбрость и отвагу достоин правительственной награды – ордена Отечественной войны II степени. Командир 1712 зенап подполковник Боровик. 9 июня 1945 г. Награждаю орденом Красной Звезды. Командир 38 зенад полковник Родин. 15 июня 1945 г.».*

ВАСИЛЬЕВ Георгий Михайлович, род. в 1922 г., Тамбовская губ., Елатомский уезд, с. Сасово, на фронте с 1942 г., гв. мл. сержант, мастер авиавооружения, 5 гв. авп, ВВС, Черноморский флот. Награжден орденом Отечественной войны II степени, медалями «За отвагу», «За оборону Кавказа», «За победу над Германией в Великой Отечественной войне 1941–1945 гг.». После войны работал машинистом в Сасовском локомотивном депо.

ВАСИЛЬЕВ Евгений Андреевич, род. в 1926 г., Рязанская губ., Сасовский уезд, с. Сасово, рядовой, машинист тепловоза.

ВАСИЛЬЕВ Иван Матвеевич, на фронте с 1943 г., ком. мин. расчета, Сталинградский фронт. Награжден медалью «За победу над Германией в Великой Отечественной войне 1941–1945 гг.». После войны работал в Сасовском летном училище гражданской авиации.

ВАСИЛЬЕВ Иван Федорович, род. в 1920 г., Тамбовская губ., Елатомский уезд, с. Устье. В Красную Армию призван в 1940 г., рядовой. Награжден орденами Отечественной войны I степени, Славы III степени.

ВАСИЛЬЕВ Леонид Георгиевич, род. в 1924 г., Рязанская губ., с. Сасово, на фронте с 1942 г., рядовой. Награжден орденом Красной Звезды.

ВАСИЛЬЕВ Николай Иванович, род. в 1923 г., Рязанская губ., Елатомский уезд. После войны жил и работал в г. Вильнюс (Литва).

ВАСИЛЬЕВ Петр Михайлович, род. в 1919 г., Тамбовская губ., Елатомский уезд, рядовой, 61 гв. минп, Калининский фронт. Награжден медалью «За отвагу».

ВАСИЛЬЕВ Сергей Теряевич, род. в 1905 г., Тамбовская губ., Елатомский уезд, с. Калиновец, на фронте с января 1942 г.

ВАСИЛЬЕВ Федор Александрович, род. в 1907 г., Тамбовская губ., Елатомский уезд, рядовой, пулеметчик, 498 сп, 132 сд, Центральный фронт. Награжден медалью «За отвагу».

Из наградного листа: *«Наградить медалью «За отвагу» пулеметчика 9-й стрелковой роты Васильева Федора Александровича за то, что он при отражении атаки противника уничтожил из ручного пулемета 35 немецких солдат и офицеров. Командир полка подполковник Коржиков. 14 июля 1943 г.».*

ВАСИН Алексей Анатольевич, род. в 1899 г., Тамбовская губ., Елатомский уезд, с. Сасово, на фронте с октября 1941 г.

ВАСИН Александр Владимирович, род. 5.05.1925 г., Тамбовская губ., Елатомский уезд, с. Сасово, на фронте с января 1943 г., 26 зенап, 43 омостб. После войны продолжил службу в рядах Советской Армии, полковник.

ВАСИН Алексей Григорьевич, род. в 1924 г., Рязанская губ., с. Сасово, на фронте с августа 1942 г., ст. лейтенант, ком. огневого взвода, 425 ап, 132 сд, Центральный, 1-й Украинский фронты. Награжден орденами Отечественной войны II степени, Красной Звезды.

Из наградного листа: *«Лейтенант Васин в боях 19.03.1943 года, находясь на открытой огневой позиции и стреляя прямой наводкой, умело руководил своим взводом, в результате чего им подбито два танка и уничтожено до 60 солдат и офицеров противника. При форсировании реки Десна умело организовал переправу своих орудий и повозок с боеприпасами, а поэтому на переправе взвод потерь*

не имел. В боях за переправу через реку Днепр его взвод одним из первых открывал огонь по пехоте и огневым точкам противника, тем самым способствовал закрепиться нашей пехоте на западном берегу реки Днепр. Достоин награждения орденом Красной Звезды. Командир 425 ап майор Воробьев. 27 сентября 1943 г.».

ВАСИН Алексей Дмитриевич, род. в 1914 г., Тамбовская губ., Чучковский уезд, с. Аладьино, на фронте с июля 1941 г., гв. ефрейтор, телефонист, 27 минд, 5 гв. адп, Западный, Северо-Западный, Ленинградский, 2-й Украинский фронты, дважды тяжело ранен. Награжден двумя медалями «За отвагу».

ВАСИН Алексей Т., род. в 1898 г., Тамбовская губ., Елатомский уезд, с. Демушкино, на фронте с ноября 1941 г.

ВАСИН Артамон Афанасьевич, род. в 1911 г., Тамбовская губ., Елатомский уезд, с. Демушкино, на фронте с сентября 1941 г., старшина ветслужбы, ветфельдшер, 1093 сп, 324 сд, 50 А, Западный, 2-й Белорусский фронты. Награжден орденом Красной Звезды, медалями «За боевые заслуги», «За оборону Москвы», «За взятие Кенигсберга».

ВАСИН Василий Григорьевич, род. 24.04.1912 г., Тамбовская губ., Елатомский уезд, с. Сасово, на фронте с августа 1942 г., мл. лейтенант, ком. СУ-76, 1-я Армия Войска Польского. Участвовал в форсировании реки Одер. Награжден орденом Отечественной войны II степени, медалью «За взятие Берлина».

ВАСИН Виктор Никитович, род. в 1901 г., Тамбовская губ., Елатомский уезд, на фронте с 1941 г., гв. сержант, 10 гв. сп, 6 гв. сд, 13 А, Сталинградский, 1-й Украинский фронты, множественные ранения. Награжден медалью «За отвагу».

Из наградного листа: *«В наступательном бою 15 марта 1944 года тов. Васин, участвуя в прорыве обороны в составе инициативной группы, первым ворвался в расположение противника и в рукопашной схватке штыком заколол 3 немецких захватчиков. Достоин правительственной награды – ордена Славы III степени. Командир 10 гв. сп гв. майор Гречко. 17 марта 1944 г. Достоин правительственной награды – медали «За отвагу». Командир 6 гв. сд гв. генерал-майор Онуприенко. 20 марта 1944 г.».*

ВАСИН Владимир Васильевич, род. в 1925 г., Рязанская губ., Сасовский уезд, д. Елизаветовка, на фронте с января 1943 г., ефрейтор, автоматчик, 3-й Белорусский фронт, дважды тяжело ранен. Награжден медалями «За отвагу», «За взятие Кенигсберга», «За победу над Германией в Великой Отечественной войне 1941–1945 гг.». После войны работал товароведом в Устьевском сельпо.

ВАСИН Георгий Андреевич, род. в 1905 г., Тамбовская губ., Елатомский уезд, с. Чернышово. Награжден орденом Отечественной войны II степени.

ВАСИН Георгий Петрович, род. в 1907 г., Тамбовская губ., Елатомский уезд, д. Елизаветовка, на фронте с 1941 г., сержант, тракторист-механик, 625 ап, 182 сд, 2-й Прибалтийский фронт. Награжден орденом Красной Звезды, медалью «За отвагу».

ВАСИН Григорий Алексеевич, род. в 1924 г., Рязанская губ., с. Демушкино, рядовой. Награжден медалью «За победу над Германией в Великой Отечественной войне 1941–1945 гг.». После войны работал в совхозе им. Клары Цеткин.

ВАСИН Егор Прокопьевич, род. в 1919 г., Тамбовская губ., Елатомский уезд, с. Демушкино. В Красную Армию призван в марте 1941 г., рядовой, осапб, Южный фронт, тяжело ранен. Участвовал в обороне Севастополя. Награжден орденом Славы III степени.

ВАСИН Иван Петрович, род. в 1921 г., Тамбовская губ., Елатомский уезд, д. Елизаветовка. В Красную Армию призван в ноябре 1940 г., рядовой, 52 опс.

ВАСИН Иван Яковлевич, род. 20.07.1922 г., Тамбовская губ., Елатомский уезд, д. Демушкино, на фронте с октября 1941 г., лейтенант, разведчик, 229 сд, 1-й Украинский фронт. Награжден орденом Красной Звезды, медалями «За боевые заслуги», «За победу над Германией в Великой Отечественной войне 1941–1945 гг.». После войны работал в Сасовском летном училище гражданской авиации. Умер 19.05.1983 г.

ВАСИН Михаил Алексеевич, род. в 1922 г., Тамбовская губ., Елатомский уезд, д. Елизаветовка, мл. сержант, вычислитель, 424 гап, 15 А. Участвовал в форсировании реки Амур. Участник войны с Японией. Награжден медалью «За боевые заслуги».

ВАСИН Михаил Прокофьевич, род. 25.07.1922 г., Тамбовская губ., Елатомский уезд, с. Демушкино, на фронте с октября 1941 г., сержант, ком. мин. расчета, 1022 сп, 269 сд, 3 А, Брянский, 2-й Белорусский фронты. Награжден орденом Славы III степени, двумя медалями «За отвагу». После войны продолжил службу в рядах Советской Армии, майор.

Из наградного листа: *«Сержант Васин в бою 11 октября 1944 года при прорыве обороны немцев на реке Нарев огнем своего миномета уничтожил станковый пулемет*

с его прислугой, подавил огонь двух ручных пулеметов и одного миномета, чем обеспечил успешные действия стрелкового подразделения. Достоин правительственной награды – ордена Славы III степени. Командир 1022 сп подполковник Прокопюк. 14 ноября 1944 г.».

ВАСИН Николай Григорьевич, род. 18.05.1909 г., Тамбовская губ., Елатомский уезд, с. Сасово. В Красную Армию призван в 1932 г., мл. лейтенант, 355 лап, 110 сд.

ВАСИН Павел Петрович, род. 15.02.1909 г., Тамбовская губ., Елатомский уезд, д. Елизаветовка. В Красную Армию призван в 1939 г., на фронте с июня 1941 года, ефрейтор, шофер, 71 автп, Калининский, 1-й Прибалтийский фронты. Награжден орденом Отечественной войны II степени, двумя медалями «За боевые заслуги», медалью «За победу над Германией в Великой Отечественной войне 1941–1945 гг.». После войны работал комбайнером в совхозе «Каргашинский». Умер 11.08.1991 г.

ВАСИН Петр Алексеевич, род. в 1921 г., Тамбовская губ., Елатомский уезд, д. Демушкино, на фронте с октября 1941 г., рядовой, минометчик, тяжело ранен. Награжден орденом Отечественной войны II степени, медалью «За победу над Германией в Великой Отечественной войне 1941–1945 гг.». После войны работал в колхозе им. Клары Цеткин. Умер 24.01.1994 г.

ВАСИН Петр Григорьевич, род. в 1911 г., Тамбовская губ., Елатомский уезд, с. Вялсы, на фронте с ноября 1941 г.

ВАСИН Сергей Григорьевич, род. в 1919 г., Тамбовская губ., Елатомский уезд, с. Сасово. Награжден орденом Отечественной войны II степени.

ВАСИН Федор Николаевич, род. в 1910 г., Тамбовская губ., Чучковский уезд, д. Коловерти, на фронте с октября 1941 г., гв. старшина, санинструктор, 193 гв. сп, 66 гв. сд, множественные тяжелые ранения. Награжден орденом Красной Звезды, медалями «За отвагу», «За боевые заслуги», «За победу над Германией в Великой Отечественной войне 1941–1945 гг.». После войны работал плотником на ремонтно-тракторной станции, с. Сасово.

Из наградного листа: *«Тов. Васин в боях за высоту 228,1 Харьковской обл. быстро и умело организовал переброску раненых с поля боя в медпункт и сам лично в этих боях вынес с поля боя 28 человек тяжело раненных с их личным оружием, в том числе 5 офицеров, а также оказал помощь на поле боя более чем 40 бойцам. Награждаю орденом Красной Звезды. Командир 66 гв. сд гв. генерал-майор Якшин. 3 октября 1943 г.».*

ВАСИНДИН Виктор Федорович, род. в 1918 г., Тамбовская губ., Елатомский уезд, рядовой, орудийный номер, 90 гсп, Приморская Армия. Участник обороны Крыма. Награжден медалью «За отвагу».

ВАСИНДИН Дмитрий Иванович, род. 20.09.1907 г., Тамбовская губ., Елатомский уезд, на фронте с июня 1941 г., ст. сержант, химинструктор, 166 ооб. После войны работал продавцом в Устьевском сельпо. Умер 22.02.1947 г.

ВАСИНДИН Дмитрий Павлович, род. в 1902 г., Тамбовской губ., Елатомский уезд, на фронте с июня 1941 г., ст. сержант, химинструктор, 158 тгабр разрушения, 3-й Белорусский фронт. Награжден медалью «За отвагу».

ВАСИНДИН Иван Иванович, род. 27.08.1909 г., Тамбовская губ., Елатомский уезд, с. Огарево-Починково, на фронте с июня 1941 г., ст. лейтенант инт. службы. Награжден орденами Отечественной войны II степени, Красной Звезды, медалью «За победу над Германией в Великой Отечественной войне 1941–1945 гг.». После войны работал председателем Устьевского сельпо.

ВАСИНКИН Дмитрий Дмитриевич, род. в 1924 г., Рязанская губ., с. Калиновец, на фронте с февраля 1943 г., рядовой, оружейный мастер, ранен. Награжден медалью «За победу над Германией в Великой Отечественной войне 1941–1945 гг.». После войны работал электромонтером в колхозе «Прогресс».

ВАСИНКИН Иван Андреевич, род. в 1899 г., Тамбовская губ., Елатомский уезд, с. Калиновец, на фронте с марта 1942 г., рядовой, 1142 сп, дважды тяжело ранен. Награжден медалями «За боевые заслуги», «За победу над Германией в Великой Отечественной войне 1941–1945 гг.». После войны работал бригадиром плотницкой бригады в совхозе «Каргашинский». Умер в 1954 г.

ВАСИЧКИН Иван Иванович, род. в 1925 г., Рязанская губ., Сасовский уезд, с. Истлеево, на фронте с сентября 1943 г., рядовой, автоматчик, 1198 сп, 359 сд, 60 А, 1-й Украинский фронт. Награжден орденом Славы III степени, медалью «За отвагу».

ВАСИЧКИН Михаил Александрович, род. в 1920 г., Тамбовская губ., Елатомский уезд, с. Истлеево, на фронте с июня 1941 г., старшина 2-й статьи, минер, 6-я особая морская бригада, тяжело ранен. Награжден орденом Отечественной войны II степени, медалью «За победу над Германией в Великой Отечественной войне 1941–1945 гг.».

ВАСЬКОВ Василий Яковлевич, род. в 1921 г., Тамбовская губ.,

Кадомский уезд, д. Сумерки, гв. рядовой, шофер, 8 гв. минп. Награжден медалью «За отвагу». После войны работал шофером на Сасовском хлебокомбинате.

ВАСЮКИН Федор Михайлович, род. в 1916 г., Тамбовская губ., Елатомский уезд, с. Рогожка, на фронте с 1942 г., сержант, 575 сп, тяжело ранен. Награжден медалью «За победу над Германией в Великой Отечественной войне 1941–1945 гг.». Умер 14.04.1949 г.

ВАСЮКОВ Александр Иванович, род. в 1925 г., Рязанская губ., Сасовский уезд, с. Огарево-Почково, на фронте с февраля 1943 г., рядовой, минометчик, тяжело ранен. Награжден орденом Отечественной войны I степени, медалью «За победу над Германией в Великой Отечественной войне 1941–1945 гг.». После войны работал молоковозом в колхозе «Шаг в коммуну». Умер 1.05.1993 г.

ВАСЮКОВ Василий Михайлович, род. 1.07.1920 г., Тамбовская губ., Елатомский уезд, с. Ернеево, на фронте с апреля 1943 г., гв. рядовой, артиллерист, 10 гв. вдд, 2-й Украинский фронт, тяжело ранен. Награжден орденом Отечественной войны I степени, медалями «За отвагу», «За победу над Германией в Великой Отечественной войне 1941–1945 гг.». После войны работал в колхозе «Ударник». Умер 26.09.1992 г.

ВАСЮКОВ Вениамин Владимирович, род. 29.08.1923 г., Рязанская губ., Елатомский уезд, с. Устье, сержант, ком. отд. Награжден медалью «За победу над Японией». Умер 13.09.1996 г.

ВАСЮКОВ Владимир Иванович, род. в 1921 г., Тамбовская губ., Елатомский уезд, с. Огарево-Почково, на фронте с 1943 г., рядовой. Награжден медалью «За отвагу».

ВАСЮКОВ Григорий Иванович, род. в 1905 г., Тамбовская губ., Елатомский уезд, с. Огарево-Почково, на фронте с октября 1941 г., 22 гв. сд, Ленинградский, Волховский фронты, тяжело ранен. Награжден медалями «За отвагу», «За победу над Германией в Великой Отечественной войне 1941–1945 гг.». После войны работал заготовителем в Устьевском сельпо, председателем колхоза «Шаг в коммуну». Умер в 1958 г.

ВАСЮКОВ Иван Иванович, род. в 1918 г., Тамбовская губ., Елатомский уезд, сержант, наводчик, 986 ап, 321 сд. Награжден медалью «За отвагу».

ВАСЮКОВ Иван Яковлевич, род. в 1908 г., Тамбовская губ., Елатомский уезд, с. Калиновец, на фронте с января 1942 г., 427 сд.

ВАСЮКОВ Михаил Андреевич, род. в 1910 г., Тамбовская губ., Елатомский уезд, с. Огарево-Почково, на фронте с июня 1942 г., рядовой, орудийный номер, 148 апабр, 32 сп, Сталинградский, 1-й, 2-й Белорусские фронты, тяжело ранен. Награжден медалями «За отвагу», «За победу над Германией в Великой Отечественной войне 1941–1945 гг.». После войны работал плотником в колхозе «Шаг в коммуну».

ВАСЮКОВ Михаил Михайлович, род. в 1923 г., Рязанская губ., Елатомский уезд, д. Хрущево, на фронте с мая 1942 г., гв. рядовой, 28 гв. ск, 8 гв. А, Сталинградский, 3-й Украинский фронты. Награжден орденом Красной Звезды, медалью «За отвагу».

ВАСЮКОВ Николай Кузьмич, род. в 1925 г., Рязанская губ., Сасовский уезд, д. Хрущево, на фронте с марта 1943 г., рядовой, стрелок, 320 сп, 11 сд. Награжден орденами Отечественной войны I степени, Славы III степени, медалью «За победу над Германией в Великой Отечественной войне 1941–1945 гг.». После войны работал в колхозе «Ударник».

Из наградного листа: *«Работая связным, показал себя смелым, мужественным и находчивым воином. Под сильным арт.-мин. огнем всегда в срок доставлял боевые приказы и донесения. Выполняя задание, обнаружил на поле боя тяжело раненного командира роты и на своих плечах доставил его в часть. При отражении контратаки противника в рукопашной схватке уничтожил трех немцев и, будучи ранен, остался в строю. За храбрость и мужество, проявленные в бою, достоин награждения орденом Славы III степени. Командир 320 сп подполковник Пузенко. 29 сентября 1944 г.».*

ВАСЮНКИН (ВАСЮНЬКИН) Василий Гаврилович, род. в 1916 г., Тамбовская губ., Елатомский уезд, с. Елизаветовка. В Красную Армию призван в 1937 г., рядовой, 72 омр, Калининский фронт, тяжело ранен. Награжден орденом Славы III степени, медалью «За победу над Германией в Великой Отечественной войне 1941–1945 гг.». После войны работал завхозом в колхозе им. Калинина. Умер в 1954 г.

ВАСЮНКИН (ВАСЮНЬКИН) Петр Степанович, род. 16.10.1913 года, Тамбовская губ., Елатомский уезд, с. Рогожка, на фронте с июня 1941 г., рядовой, шофер. Награжден медалью «За победу над Германией в Великой Отечественной войне 1941–1945 гг.». После войны работал трактористом в колхозе «Маяк труда». Умер 14.01.1986 г.

ВАСЮНКИН (ВАСЮНЬКИН) Федор Михайлович, род. в 1916 г., Тамбовская губ., Елатомский уезд, с. Рогожка, на фронте с июня 1942 года, ст. сержант, ком. расчета, 575 сп, 161 сд, Воронежский, 1-й, 4-й Украинские фронты, трижды ранен. Награжден орденами Оте-

чественной войны I степени, Славы III степени.

Из наградного листа: *«Ст. сержант Васюнкин в бою 26 июля 1944 года своим минометным расчетом уничтожил четыре огневые точки противника и до 15 его солдат. Сам лично в этом бою убил 4 немецких солдат. Ходатайствую о награждении Васюнкина орденом Славы III степени. Командир 575 сп подполковник Литвинов. 11 августа 1944 г.».*

ВАСЮНЬКИН Алексей Михайлович, род. в 1905 г., Тамбовская губ., Елатомский уезд, с. Рогожка, на фронте с ноября 1941 г.

ВАСЮНЬКИН Алексей Тимофеевич, род. в 1918 г., Тамбовская губ., Елатомский уезд, с. Рогожка, на фронте с 1941 г., ст. сержант, 84 сп, дважды тяжело ранен. Награжден медалью «За победу над Германией в Великой Отечественной войне 1941–1945 гг.». Умер в 1953 г.

ВАСЮНЬКИН Василий Гаврилович, род. в 1916 г., Тамбовская губ., Елатомский уезд, д. Елизаветовка. В Красную Армию призван в 1937 году, на фронте с 1941 г., рядовой, 72-я разведрота, Калининский фронт, ранен. Награжден орденом Славы III степени. После войны работал завхозом в колхозе им. Калинина.

ВАСЮНЬКИН Георгий Игнатьевич, род. в 1907 г., Тамбовская губ., Елатомский уезд, д. Елизаветовка, на фронте с 1942 г., гв. сержант, пом. ком. взвода, 380 сп, 171 сд, 2-й Прибалтийский фронт. Награжден орденами Красной Звезды, Славы III степени.

ВАСЮНЬКИН Егор Григорьевич, род. в 1904 г., Тамбовская губ., Елатомский уезд, с. Рогожка, на фронте с ноября 1941 г.

ВАСЮНЬКИН Иван Степанович, род. в 1917 г., Тамбовская губ., Елатомский уезд, с. Рогожка, на фронте с июля 1941 г., ст. сержант, ком. отд. разведки, 10 омптоб, 33 А. Награжден орденом Славы III степени, медалями «За отвагу», «За взятие Берлина», «За победу над Германией в Великой Отечественной войне 1941–1945 гг.».

Из наградного листа: *«19 января 1945 года отделение вело разведку маршрута. На опушке леса отделение встретило группу немцев в количестве 30 человек. Васюнькин, проявляя умение и мужество, вступил в бой с противником. В результате чего было убито 10 немцев и взят в плен один. Ст. сержант Васюнькин лично убил четырех немцев, всего на боевой счету Васюнькина числится 12 уничтоженных немцев. За мужество и отвагу, проявленные в боях за социалистическую Родину, достоин награждения орденом Славы III степени. Командир 10 омптоб майор Веселов. 24 января 1945 г.».*

ВАСЮНЬКИН Павел Тимофеевич, род. в 1909 г., Тамбовская губ., Елатомский уезд. Участник советско-финляндской войны. На фронтах Великой Отечественной войны с июля 1942 г., ст. сержант, механик-регулировщик, 78 отбр, Калининский, 1-й Прибалтийский, 3-й Белорусский фронты. Награжден двумя медалями «За боевые заслуги».

ВАСЮШКИН Валентин Федорович, род. 24.03.1922 г., Тамбовская губ., Елатомский уезд, с. Нащи, на фронте с 1941 г., рядовой. Награжден медалью «За боевые заслуги». Умер 2.06.1975 г.

ВАСЮШКИН Иван Павлович, род. в 1897 г., Тамбовская губ., Елатомский уезд, на фронте с января 1942 г. Награжден медалью «За победу над Германией в Великой Отечественной войне 1941–1945 гг.».

ВАСЮШКИН Михаил Павлович, род. в 1897 г., Тамбовская губ., Елатомский уезд, с. Нащи. В Красную Армию призван в 1933 году, капитан. Награжден медалями «За боевые заслуги», «За оборону Советского Заполярья», «За победу над Германией в Великой Отечественной войне 1941–1945 гг.». После войны продолжил службу в рядах Советской Армии, майор.

ВАСЮШКИН Сергей Кузьмич, род. 19.11.1911 г., Тамбовская губ., Елатомский уезд, с. Нащи. В Красную Армию призван в марте 1938 г., ст. лейтенант, 903 бао, 88 раб, Дальневосточный фронт. Награжден орденом Красной Звезды, медалями «За боевые заслуги», «За победу над Японией».

ВАСЯЕВ Андрей Ильич, род. в 1909 г., Тамбовская губ., Елатомский уезд, с. Боковой Майдан, на фронте с июня 1941 г., сержант, механик-водитель, 25 орб, 5 тк. Награжден орденом Красной Звезды, медалью «За отвагу».

Из наградного листа: *«...Имеет 10 развед. выездов. Им лично обнаружена в траншее группа немцев: трое рядовых и три офицера. Смелым броском и огнем автомата расстрелял их на месте .Заметил в дзоте трех немцев (двух рядовых и одного офицера), он вынудил противника бросить орудие, взял в плен и доставил в своей штаб корпуса. Дисциплинирован, политически грамотный, морально устойчив, требовательный. Пользуется авторитетом среди ком. состава и красноармейцев. Предан делу партии Ленина-Сталина и социалистической Родине. За проявленные отвагу и мужеству в боях с немецкими захватчиками достоин правительственной награды – ордена Красной Звезды. Командир 25 орб капитан Поздняк. 23 июня 1943 г.».*

ВАСЯЕВ Андрей Яковлевич, род. в 1911 г., Тамбовская губ., Ела-

томский уезд, с. Боковой Майдан, на фронте с июня 1941 г., гв. сержант, наводчик, 9 гв. опаб, 1 гв. УР, Южный, 3-й, 4-й Украинские фронты, ранен. Награжден орденами Отечественной войны I степени, Красной Звезды. После войны работал в совхозе «Свобода».

ВАСЯЕВ Владимир Алексеевич, род. в 1926 г., Рязанская губ., Сасовский уезд, с. Кустаревка, на фронте с октября 1943 г., рядовой, ком. расчета, 98 сд, 1 Уд. А. Награжден орденами Отечественной войны I степени, Славы III степени.

ВАСЯЕВ Григорий Егорович, род. в 1901 г., Тамбовская губ., Елатомский уезд, с. Боковой Майдан, на фронте с 1941 г., ефрейтор, дважды тяжело ранен. Награжден медалью «За победу над Германией в Великой Отечественной войне 1941–1945 гг.». Умер 24.01.1950 г.

ВАСЯЕВ Егор Иванович, род. в 1893 г., Тамбовская губ., Елатомский уезд, с. Боковой Майдан. Участник Гражданской войны. На фронтах Великой Отечественной войны с 1943 г., ефрейтор, 145 орс, 890 тбап. Награжден медалью «За боевые заслуги».

ВАСЯЕВ Иван Иванович, род. 2.03.1918 г., Тамбовская губ., Елатомский уезд, д. Подостровное. В Красную Армию призван в 1940 году, гв. ст. сержант, арт. мастер, 45 гв. ап, Волховский, Калининский, Прибалтийский, Белорусский, Забайкальский фронты. Участвовал в освобождении Советской Прибалтики. Участник войны с Японией. Награжден медалями «За боевые заслуги», «За взятие Кенигсберга». Умер в 2000 году.

ВАСЯЕВ Петр Демьянович, род. 23.11.1924 г., Рязанская губ., с. Боковой Майдан, на фронте с января 1943 г., рядовой, 488 сп, 363 сд. Награжден орденом Отечественной войны II степени.

ВАСЯЕВ Серафим Яковлевич, род. в 1909 г., Тамбовская губ., Елатомский уезд, с. Боковой Майдан, на фронте с апреля 1943 г., мл. сержант, орудийный номер, 508 опаб, 115 УР, Центральный, 1-й Белорусский фронты. Награжден медалью «За отвагу».

ВАСЯЕВ Степан Семенович, род. в 1906 г., Тамбовская губ., Елатомский уезд, с. Боковой Майдан, на фронте с июня 1941 г., мл. сержант, наводчик, 494 сп, 174 сд, Западный, 3-й Белорусский фронты, дважды ранен. Награжден орденом Славы III степени, медалью «За отвагу».

Из наградного листа: *«Участник боев в Восточной Пруссии. 2.02.1945 года проявил отвагу и мужество. Умело владея своим орудием, проявляя стойкость и бесстрашие, неоднократно огнем миномета помогал пехоте в отражении контратак противника. За время боев уничтожил 2 пулеметные точки противника с расчетами и до 15 солдат. Достоин правительственной награды – ордена Славы III степени. Командир капитан Абатуров. 1 марта 1945 г.».*

ВАСЯЕВ Федор Александрович, род. в 1907 г., Тамбовская губ., Елатомский уезд, с. Поляки-Майданы, на фронте с сентября 1941 года, рядовой, связной, 115 осбр, Центральный, Белорусский фронты, дважды ранен. Награжден медалью «За отвагу».

ВАСЯЕВ Федор Исипович, род. в 1908 г., Тамбовская губ., Елатомский езд, п. Водокша, рядовой, 1318 сп.

ВАСЯЕВ Федор Семенович, род. в 1915 г., Тамбовская губ., Елатомский уезд, с. Матвеевское.

ВАХАРОВ Василий Афанасьевич, род. в 1927 г., Смоленская губ., Краснинский уезд, п. Красный, на фронте с 1944 г. Награжден медалью «За победу над Германией в Великой Отечественной войне 1941–1945 гг.». После войны работал столяром в Сасовском райпромкомбинате. Умер в 1952 г.

ВАХТИНСКИЙ Иван Сергеевич, род. 24.06.1914 г., Тамбовская губ., Елатомский уезд, п. Батьки, на фронте с 1942 г., старшина, множественные ранения. Награжден орденом Отечественной войны I степени, медалью «За победу над Германией в Великой Отечественной войне 1941–1945 гг.». После войны работал в совхозе им. Клары Цеткин. Умер 6.12.1989 г.

ВАЧИН Иван Петрович, род. в 1914 г., Тамбовская губ., Елатомский уезд, с. Вялсы, на фронте с июня 1941 г., ст. сержант, 263 зенап. Награжден медалями «За оборону Ленинграда», «За победу над Германией в Великой Отечественной войне 1941–1945 гг.». После войны работал завучем в 8-летней школе, с. Вялсы.

ВАШНЕВ Андрей Михайлович, род. в 1908 г., на фронте с ноября 1943 г., рядовой, стрелок, 1192 сп. Награжден медалью «За победу над Германией в Великой Отечественной войне 1941–1945 гг.».

ВДОВИН Андрей Константинович, род. в 1910 г., Тамбовская губ., Елатомский уезд, с. Салтыково, на фронте с ноября 1942 г., рядовой, шофер. Награжден орденом Отечественной войны II степени, медалью «За победу над Германией в Великой Отечественной войне 1941–1945 гг.». После войны работал кладовщиком в колхозе «Вперед».

ВДОВИН Василий Яковлевич, род. в 1916 г., Тамбовская губ., Елатомский уезд, рядовой, 87 минбр, тяжело ранен. Награжден медалью «За победу над Германией в Великой Отечественной войне 1941–

1945 гг.». После войны работал трактористом в Пичкиряевской МТС. Умер 21.07.1979 г.

ВДОВИН Дмитрий Васильевич, род. в 1922 г., Тамбовская губ., Елатомский уезд, с. Салтыково, на фронте с февраля 1943 г., рядовой, тяжело ранен. Награжден медалью «За победу над Германией в Великой Отечественной войне 1941–1945 гг.». После войны работал мельником в колхозе «Вперед». Умер 11.11.1977 г.

ВДОВИН Михаил Иванович, род. в 1920 г., Тамбовская губ., Елатомский уезд. В Красную Армию призван в мае 1939 г., гв. старшина, ком. отд., 190 гв. сп, 63 гв. сд, Ленинградский фронт, множественные тяжелые ранения, контузия. Награжден орденом Славы III степени, медалью «За отвагу».

ВЕДЕНИН Александр Иванович, род. в 1914 г., Тамбовская губ., Елатомский уезд, д. Шафторка, на фронте с августа 1941 г., рядовой, стрелок, 332 сп, тяжело ранен. Награжден медалью «За победу над Германией в Великой Отечественной войне 1941–1945 гг.». После войны работал в совхозе «Свобода». Умер в 1959 г.

ВЕДЕНИН Даниил Терентьевич, род. в 1904 г., Тамбовская губ., Елатомский уезд, с. Шафторка, на фронте с 1942 г., гв. мл. сержант, ст. разведчик, 216 гв. пап, 9 гв. пабр, 3-й Украинский фронт. Награжден орденом Красной Звезды.

ВЕДЕНИН Дмитрий Федорович, род. 27.10.1914 г., Тамбовская губ., Елатомский уезд, с. Доринки, на фронте с января 1942 г., гв. старшина, механик-водитель СУ-85, 1823 сапб, 3 гв. мк, 3-й Беорусский, 1-й Прибалтийский фронты, тяжело ранен. Награжден орденом Отечественной войны I степени, двумя орденами Красной Звезды, двумя медалями «За отвагу», медалью «За победу над Германией в Великой Отечественной войне 1941–1945 гг.». После войны работал трактористом в совхозе им. Клары Цеткин. Умер 8.04.1990 г.

Из наградного листа: *«Работая механиком-водителем, проявил себя одним из лучших специалистов, любящим свое дело. Его машина постоянно находится в боеготовности, всегда технически исправна. Выполняя самые сложные боевые задания, он сумел ее сохранить, несмотря на то, что она имела 3 пробоины, 3 раза загоралась на поле боя... 20.08.1944 года во время отражения атак противника арт. снарядом была подбита его машина, а сам ранен. Превозмогая боль, он отремонтировал ее и снова дал возможность вести огонь. За период действий он в составе экипажа уничтожил: 4 танка, 1 самоходное орудие, 2 мин. батареи, 12 автомашин, склад с боеприпасами и свыше 100 солдат и офицеров противника. Достоин награждения орденом Красной Звезды. Гв. подполковник Яблоков. 1 сентября 1944 г.».*

ВЕДЕНИН Николай Матвеевич, род. в 1896 г., Тамбовская губ., Елатомский уезд, с. Доринки, на фронте с октября 1941 г.

ВЕДЕНКИН Игорь Петрович, род. в 1915 г., Тамбовская губ., Елатомский уезд, с. Сасово, на фронте с октября 1941 г., рядовой, автомастер.

ВЕДЕНКИН Яков Алексеевич, род. в 1915 г., Тамбовская губ., Елатомский уезд, на фронте с 1941 года, рядовой, токарь, 732 зенап, войска ПВО. Награжден медалью «За боевые заслуги».

ВЕДЕНОПИН Георгий Васильевич, род. в 1913 г., Тамбовская губ., Елатомский уезд, с. Ключи, на фронте с января 1942 г., 427 сд.

ВЕДЕНСКИЙ Михаил Николаевич, род. 7.11.1898 г., Орловская губ., на фронте с февраля 1942 г., капитан интенд. службы, нач. финансового отд. После войны работал бухгалтером-ревизором в тресте «Каббалкстрой».

ВЕДЕНЬКИНА Юлия Петровна, род. 1.09.1921 г., Тамбовская губ., Елатомский уезд, с. Сасово, на фронте с октября 1941 г., рядовой, переводчица с немецкого языка, 192 зенап, Ленинградский фронт. Награждена орденом Отечественной войны II степени, медалями «За оборону Ленинграда», «За победу над Германией в Великой Отечественной войне 1941–1945 гг.».После войны работала в Группе советских войск в Германии, учителем немецкого языка в школе с. Каргашево, преподавателем Сасовского сельскохозяйственного техникума.

ВЕДЕХИН Николай Иванович, род. в 1913 г., Тамбовская губ., Чучковский уезд, с. Пертово, на фронте с августа 1941 г., рядовой, автоматчик, 57 гв. сп, тяжело ранен. Награжден орденом Отечественной войны II степени, медалью «За отвагу». После войны работал в совхозе «Пертово».

ВЕЙСБЕРГ Иван Петрович, род. в 1922 г., Тамбовская губ., Елатомский уезд, на фронте с января 1942 г.

ВЕЙСБЕРГ Петр Иванович, род. в 1898 г., Тамбовская губ., Елатомский уезд, на фронте с января 1942 г.

ВЕЛИКОСЕЛЬСКИЙ Николай Михайлович, род. 13.12.1924 г., г. Москва, на фронте с февраля 1942 г., сержант, авиационный механик. Награжден медалью «За победу над Германией в Великой Отечественной войне 1941–1945 гг.». После войны работал в Сасовском летном училище гражданской авиации.

ВЕЛИУЛОВ Ахтам Сафиулович, род. в 1926 г., Симбирская губ., Карсуньский уезд, с. Стрельнико-

во, рядовой, стрелок. Награжден медалью «За победу над Германией в Великой Отечественной войне 1941–1945 гг.». После войны работал бульдозеристом на Сотницынском сахарном заводе.

ВЕЛИУЛОВ Якуб Сафиулович, род. в 1922 г., Симбирская губ., Карсуньский уезд, с. Стрельниково, на фронте с 1942 г., рядовой, 524 сп, ранен. Награжден медалью «За победу над Германией в Великой Отечественной войне 1941–1945 гг.». Умер 11.10.1947 г.

ВЕЛЬШ Александр Богданович, род. в 1926 г., Саратовская губ., Краснокутский уезд, с. Шефер, рядовой, сапер. Награжден медалью «За победу над Германией в Великой Отечественной войне 1941–1945 гг.». После войны работал в совхозе «Свобода».

ВЕРГИНКИН Егор Антонович, род. в 1905 г., Тамбовская губ., Елатомский уезд, с. Вялсы, на фронте с ноября 1941 г.

ВЕРЕСТОВ Иван Петрович, род. 2.01.1907 г., Тамбовская губ., Елатомский уезд, на фронте с сентября 1942 г. Награжден медалью «За победу над Германией в Великой Отечественной войне 1941–1945 гг.». После войны работал техником на Андреевском спиртзаводе.

ВЕРИГИН Кирилл Иванович, род. в 1908 г., Тамбовская губ., Елатомский уезд, с. Кобяково, рядовой. Награжден медалью «За победу над Германией в Великой Отечественной войне 1941–1945 гг.». После войны работал на Сасовской МТС.

ВЕРИГИН Петр Петрович, род. в 1908 г., Тамбовская губ., Елатомский уезд, с. Сасово, на фронте с октября 1941 г., мл. сержант. Награжден медалью «За боевые заслуги».

ВЕРИЖЕНКО Матвей Николаевич, род. в 1905 г., Тамбовская губ., Елатомский уезд, с. Сотницыно, на фронте с ноября 1941 г.

ВЕРСТОВ Владимир Тимофеевич, род. в 1923 г., Рязанская губ., Елатомский уезд, на фронте с 1941 г., мл. лейтенант, ком. взвода, 825 сп, 302 сд, 60 А, Сталинградский, Донской, 1-й, 4-й Украинские фронты, дважды ранен. Награжден орденом Александра Невского.

ВЕРСТОВ Иван Агеевич, род. в 1910 г., Тамбовская губ., Елатомский уезд, с. Ернеево, на фронте с сентября 1941 г., сержант, санинструктор, тяжело ранен. Награжден медалью «За победу над Германией в Великой Отечественной войне 1941–1945 гг.». После войны работал в колхозе «Ударник».

ВЕРСТОВ Семен Петрович, род. 20.02.1924 г., Рязанская губ., с. Ернеево, на фронте с августа 1942 г., ст. сержант, ст. телефонист, 859 ап, 312 сд, 2-й Украинский, 1-й Белорусский фронты, ранен. Участвовал в битве на Курской дуге. Награжден орденом Отечественной войны I, II степени, двумя орденами Красной Звезды, медалями «За отвагу», «За боевые заслуги», «За освобождение Варшавы», «За взятие Берлина», «За победу над Германией в Великой Отечественной войне 1941–1945 гг.». После войны работал ст. счетоводом в колхозе «Ударник». Умер 30.06.1991 г.

Из наградного листа: *«Ст. сержант Верстов в боях за расширение плацдарма на западном берегу реки Висла 18 августа 1944 года под градом пуль и осколков устранил пять порывов на линии, чем обеспечил бесперебойной связью стреляющего с батарей. В бою 20 августа после арт. подготовки действовал в наступающих рядах пехоты и держал непрерывную связь, благодаря чему перешедший в контратаку противник был вовремя накрыт арт. огнем и отброшен. Достоин правительственной награды – ордена Красной Звезды. Командир 859 ап подполковник Зуев. 8 сентября 1944 г.».*

ВЕРТЯЕВ Дмитрий Прокопьевич, род. в 1903 г., Тамбовская губ., Елатомский уезд, с. Рожково, на фронте с ноября 1941 г.

ВЕРТЯЕВ Максим Семенович, род. в 1897 г., Тамбовская губ., Елатомский уезд, с. Рогожка, на фронте с ноября 1941 г.

ВЕРХОВ Геннадий Павлович, род. 7.01.1926 г., Рязанская губ., Сасовский уезд, с. Берестянки. Умер 5.06.2007 г.

ВЕРХОВ Павел Тихонович, род.



7.01.1926 г., Тамбовская губ., Елатомский уезд, с. Берестянки, на фронте с ноября 1943 г., рядовой, снайпер, 291 гв. сп, 96 гв. сд, 28 А, 3-й Белорусский фронт, ранен, дважды контужен. Награжден орденом Отечественной войны I степени, орденом Славы II, III степени, медалями «За взятие Кенигсберга», «За взятие Берлина», «За победу над Германией в Великой Отечественной войне 1941–1945 гг.». После войны работал на разъезде Берестянки. Умер 5.06.2007 г.

Из наградного листа: *«...За 6 дней боев с 13 по 18 января 1945 года в Восточной Пруссии тов. Верхов метким огнем из снайперской винтовки убил 11 немцев, способствуя тем самым успеху общего дела. Достоин награждения орденом Славы III степени. Командир 291 гв. сп гв. подполковник Ворошкевич. 10 февраля 1945 г.».*

ВЕРШИНИН Вячеслав Григорьевич, род. 25.08.1922 г., Тамбовская губ., Елатомский уезд, на фронте

с ноября 1941 г., капитан. Награжден орденом Отечественной войны II степени, медалью «За победу над Германией в Великой Отечественной войне 1941–1945 гг.». После войны работал завхозом в совхозе «Сотницынский». Умер 6.09.1997 г.

ВЕРШИНИН Федор Павлович, род. в 1903 г., Тамбовская губ., Елатомский уезд, с. Вялсы, на фронте с ноября 1941 г.

ВЕРШИНИНА (НАУМОВА) Татьяна Прокопьевна, род. 23.03.1922 года, Тамбовская губ., Елатомский уезд, д. Мордвиново, на фронте с августа 1941 г., медсестра, ЭГ № 2988, 10 А, 2-й Белорусский фронт. Награждена орденом Отечественной войны II степени, медалями «За боевые заслуги», «За оборону Москвы», «За победу над Германией в Великой Отечественной войне 1941–1945 гг.». После войны работала в Сотницынской больнице.

ВЕРШИНКИН Василий Семенович, род. 1.04.1925 г., Тамбовская губ., Елатомский уезд, с. Вялсы, на фронте с января 1943 г., сержант, спец. войсковых кухонных столовых, 1265 зенап. Участник войны с Японией. После войны работал аккумуляторщиком в совхозе «Батьковский». Умер 25.05.2002 г.

ВЕРШИНКИН Иван Павлович, род. 11.06.1901 г., Тамбовская губ., Елатомский уезд, с. Вялсы, на фронте с 1941 г. Награжден медалью «За победу над Германией в Великой Отечественной войне 1941–1945 гг.». После войны работал в совхозе им. Клары Цеткин. Умер 2.02.1993 г.

ВЕРШИНКИН Илья Павлович, род. в 1922 г., Тамбовская губ., Елатомский уезд, на фронте с августа 1941 г., лейтенант, ком. взвода, 3 осб, 110 осбр, 61 А, Западный, Брянский фронты, ранен. Награжден медалью «За боевые заслуги».

ВЕРШКОВ Иван Тимофеевич, род. в 1914 г., Тамбовская губ., Елатомский уезд, д. Каменка, на фронте с октября 1941 г.

ВЕРЯЕВ Григорий Дмитриевич, род. в 1896 г., Тамбовская губ., Елатомский уезд, с. Салтыково, на фронте с октября 1941 г.

ВЕРЯЕВ Дмитрий Степанович, род. в 1927 г., Рязанская губ., Сасовский уезд, д. Покровка, рядовой, машинист. Награжден медалью «За победу над Германией в Великой Отечественной войне 1941–1945 гг.». После войны работал в локомотивном депо ж/д ст. Сасово.

ВЕРЯЕВ Иван Иванович, род. в 1904 г., Тамбовская губ., Елатомский уезд, на фронте с 1941 г., рядовой, лаборатористка, 482 минп, Карельский, Северо-Западный фронты. Награжден медалями «За отвагу», «За боевые заслуги».

ВЕРЯЕВ Петр Андреевич, род. в 1919 г., Тамбовская губ., Елатомский уезд. В Красную Армию призван в 1939 г., гв. сержант, ком. отд., 2 гв. мсбр, 1-й Украинский фронт. Награжден орденом Красной Звезды, медалью «За боевые заслуги».

ВЕРЯЕВ Николай Дмитриевич, род. в 1924 г., Рязанская губ., с. Покровка, на фронте с августа 1942 г., старшина, стрелок, 112-й погран. отряд. Награжден медалью «За победу над Германией в Великой Отечественной войне 1941–1945 гг.».

ВЕРЯЕВ Петр Феоктистович, род. в 1918 г., Тамбовская губ., Елатомский уезд, с. Салтыково, на фронте с октября 1941 г., гв. старшина, разведчик, 1 гв. тбр, 3 мехк, Западный, Калининский, Воронежский фронты, ранен. Награжден орденами Отечественной войны II степени, Славы III степени, двумя орденами Красной Звезды, медалями «За боевые заслуги», «За победу над Германией в Великой Отечественной войне 1941–1945 гг.». После войны работал в совхозе «Вперед».

Из наградного листа: *«23.03.1944 года, ведя разведку, являясь старшим, тов. Веряев уничтожил 8 солдат и офицеров, захватил 5 военнопленных. Встретившись с обозом противника, под его командованием было уничтожено 15 подвод, 8 солдат и офицеров противника. 24.03.1944 года тов. Веряев получил задачу найти переправу для танков через реку Днестр. Задачу выполнил. На лодке, измеряя глубину реки, тов. Веряев нашел место для форсирования реки, благодаря чему танки благополучно форсировали реку. Достоин правительственной награды – ордена Отечественной войны II степени. Командир 1 гв. тп генерал-полковник Горелов. 30 марта 1944 г. Наградить орденом Красной Звезды. Командир 8 гв. мехк гв. генерал-майор Дремов».*

ВЕРЯЕВ Сергей Иванович, род. в 1925 г., Рязанская губ., Сасовский уезд, на фронте с января 1943 г. Награжден медалью «За отвагу».

ВЕРЯЕВ Сергей Феоктистович, род. в 1925 г., Рязанская губ., Сасовский уезд, п. Покровка, на фронте с января 1943 г., рядовой, ком. орудия, 55-й полк ПВО, 1-й Белорусский фронт. Награжден орденом Славы III степени, медалью «За победу над Германией в Великой Отечественной войне 1941–1945 гг.». После войны работал бригадиром в совхозе «Агроном».

ВЕРЯЕВ Филипп Иванович, род. 8.01.1914 г., Тамбовская губ., Елатомский уезд, с. Салтыково, на фронте с октября 1941 г., гв. сержант, шофер, 53 гв. сд, 51 А, Северо-Западный, Ленинградский, 2-й, 3-й Прибалтийские фронты. Награжден орденом Отечественной войны II степени, медалями «За отвагу», «За победу над Германией в Великой Отечественной войне 1941–1945 гг.». После войны работал шофером в колхозе «Вперед». Умер 1.12.1989 г.

ВЕСЕЛКИН Андрей Алексеевич, род. в 1910 г., Тамбовская губ., Елатомский уезд, с. Калиновец, на фронте с 1941 г.

ВЕСЕЛОВ Прохор Емельянович, род. в 1896 г., Тамбовская губ., Елатомский уезд, с. Шевали-Майданы, на фронте с 1943 г., рядовой.

ВЕСНОВСКИЙ Олег Сергеевич, род. в 1922 г., Тамбовская губ., Елатомский уезд, на фронте с июня 1941 г., ст. лейтенант, пропагандист, госпиталь легкораненых № 669, Западный, 2-й Белорусский фронты, контужен. Награжден орденами Отечественной войны I степени, Красной Звезды, медалью «За оборону Москвы».

Из наградного листа: *«Тов. Весновский политически грамотный и культурный пропагандист. Провел среди раненых большое количество докладов, групповых и индивидуальных бесед. Является активным организатором и участником художественной самодеятельности госпиталя. Проводя большую пропагандистскую работу в отделении, одновременно с этим находил время и возможности для повседневного руководства партийной организацией. Достоин награждения орденом Красной Звезды. Начальник госпиталя майор медслужбы Фридман. 7 мая 1945 г.».*

Заслуженный врач РСФСР

ВЕСНОВСКИЙ Сергей Иванович, род. 20.03.1893 г., Тамбовская губ., Елатомский уезд, с. Берестянки, на фронте с 1941 г., военврач 2-го ранга, нач. ЭГ № 3002. Награжден медалями «За оборону Москвы», «За победу над Германией в Великой Отечественной войне 1941–1945 гг.», «За доблестный труд в Великой Отечественной войне 1941–1945 гг.». В мирное время награжден орденом Ленина. Умер 20.04.1977 г.

ВЕСНОВСКАЯ Валентина Алексеевна, род. в 1922 г., Московская губ., г. Подольск, на фронте с января 1942 г., ст. сержант медслужбы, ст. медсестра, ЭГ № 669, Западный, Белорусский фронты. Награждена орденом Отечественной войны II степени, медалью «За победу над Германией в Великой Отечественной войне 1941–1945 гг.». После войны работала в Сасовской районной центральной больнице.

ВЕТКИН Петр Ефимович, род. 38.01.1916 г., Тамбовская губ., Кадомский уезд, на фронте с октября 1941 г., рядовой, телефонист. После войны работал трактористом в колхозе «40 лет Октября». Умер 6.04.1987 г.

ВЕЧНЯЕВ Василий Давыдович, род. в 1926 г., Тамбовская губ., Липецкий уезд, с. Промзино, на фронте с 1945 г., рядовой. Награжден медалью «За победу над Германией в Великой Отечественной войне 1941–1945 гг.». После войны работал в Кустаревском лесничестве.

ВЗНУЗДАЕВ Анатолий Иванович, род. 25.02.1924 г., Рязанская губ., д. Воскресенка, на фронте с июля 1943 г., рядовой, стрелок, 387 сд, тяжело ранен. Награжден орденом Отечественной войны I степени. После войны работал сторожем на Сасовском лесозаготовительном участке. Умер 1.01.2002 г.

ВИДОС Филипп Викторович, род. в 1925 г., Томская губ., с. Тамбар, на фронте с июля 1943 г., рядовой, стрелок. Награжден медалью «За победу над Германией в Великой Отечественной войне 1941–1945 гг.». После войны работал гл. инженером на Сасовском энергоучастке.

ВИКИН Владимир Герасимович, род. в 1926 г., Рязанская губ., Сасовский уезд, с. Новое Березово, на фронте с марта 1945 г., рядовой, плотник-мостовик, в/ч 73743. Награжден медалью «За победу над Германией в Великой Отечественной войне 1941–1945 гг.».

ВИКИН Дмитрий Максимович, род. в 1902 г., Тамбовская губ., Елатомский уезд, на фронте с ноября 1941 г.

ВИКИН Павел Максимович, род. в 1920 г., Тамбовская губ., Елатомский уезд, с. Новое Березово. В Красную Армию призван в октябре 1940 г., ст. сержант, ком. орудия, 156 тгабр, 2-й, 3-й Белорусские фронты. Награжден орденами Отечественной войны II степени, Красной Звезды, медалями «За боевые заслуги», «За победу над Германией в Великой Отечественной войне 1941–1945 гг.». После войны работал в локомотивном депо ж/д ст. Сасово.

Из наградного листа: *«В боях за форсирование реки Одер, являясь командиром орудия, обеспечил четкую работу своего расчета и, несмотря на бомбежку вражеской авиации и арт. обстрелов противника, расчет работал четко и быстро. Подавлено 2 батареи противника и подожжено 6 автомашин, а колонна рассеяна. Достоин награждения орденом Красной Звезды.*

Командир 156 тгабр майор Горуев. 12 мая 1945 г.».

ВИКИН Петр Герасимович, род. 27.12.1924 г., Рязанская губ., с. Новое Березово, на фронте с февраля 1943 г., рядовой, минометчик, 920 сп, 1-й Украинский фронт, дважды тяжело ранен. Награжден орденом Отечественной войны II степени, медалью «За победу над Германией в Великой Отечественной войне 1941–1945 гг.». После войны работал плотником в Сасовском строительном управлении № 18.

ВИКИН Тимофей Васильевич, род. в 1907 г., Тамбовская губ., Елатомский уезд, с. Калиновец, на фронте с января 1942 г., 427 сд.

ВИКИН Федор Иванович, род. в 1896 г., Тамбовская губ., Елатомский уезд, с. Новое Березово, на фронте с 1941 г., рядовой, 611 сп, тяжело ранен. Награжден медалью «За победу над Германией в Великой Отечественной войне 1941–1945 гг.». После войны работал в колхозе «Правда». Умер 10.05.1975 г.

ВИКТОРОВ Степан Дмитриевич, род. 27.12.1911 г., Тамбовская губ., Елатомский уезд, ст. Кустаревка, на фронте с июня 1941 г., рядовой, шофер, 207 обс, 2-й Украинский фронт. Награжден медалями «За боевые заслуги», «За оборону Москвы», «За оборону Ленинграда», «За победу над Германией в Великой Отечественной войне 1941–1945 гг.». После войны работал на Кустаревском заводе узлов и деталей. Умер 13.10.1990 г.

ВИКТОРОВ Степан Дмитриевич, род. в 1912 г., Тамбовская губ., Елатомский уезд, на фронте с августа 1941 г., гв. рядовой, шофер, 7 гв. шад, Западный, Волховский, 2-й Украинский фронты. Награжден медалью «За боевые заслуги».

ВИКУЛКИН Василий Иванович, род. в 1920 г., Тамбовская губ., Елатомский уезд. В Красную Армию призван в 1939 г., на фронте с июня 1941 г., гв. ефрейтор, радиотелеграфист, 68 гв. апап, 69 А, 1-й Белорусский фронт. Награжден орденом Красной Звезды, медалью «За боевые заслуги».

ВИКУЛКИН Павел Иванович, род. в 1925 г., Рязанская губ., Сасовский уезд, с. Вялсы, на фронте с августа 1943 г., рядовой, шофер, 3-й Белорусский фронт. Награжден медалью «За победу над Германией в Великой Отечественной войне 1941–1945 гг.». После войны работал инженером на Сасовском заводе торгового оборудования.

ВИКУЛОВ Савелий Федорович, род. в 1909 г., Тамбовская губ., Елатомский уезд, на фронте с ноября 1941 г.

ВИЛКОВ Дмитрий Тимофеевич, род. в 1920 г., Тамбовская губ., Елатомский уезд, д. Воскресенка, на фронте с июня 1941 г., 618-й стройбат.

ВИЛКОВ Иван Иванович, род. 10.09.1924 г., Тамбовская губ., Шацкий уезд, с. Юрино, на фронте с ноября 1942 г., рядовой, стрелок, 736 гв. сп, Центральный фронт, тяжело ранен. Награжден орденом Отечественной войны II степени, медалями «За отвагу», «За победу над Германией в Великой Отечественной войне 1941–1945 гг.». После войны работал скотником в колхозе «Маяк труда». Умер 18.02.1988 г.

ВИЛКОВ Иван Михайлович, род. в 1914 г., Тамбовская губ., Шацкий уезд, с. Ямбирно, на фронте с ноября 1941 г., рядовой, телефонист, 1032 сп. Награжден медалью «За победу над Германией в Великой Отечественной войне 1941–1945 гг.». После войны работал на Ямбирском карьере.

ВИЛКОВ Иван Степанович, род. в 1924 г., Рязанская губ., гв. сержант, ком. отд. связи, 314 гв. минп. Награжден орденом Красной Звезды, медалью «За отвагу».

ВИЛКОВ Иван Яковлевич, род. в 1896 г., Тамбовская губ., Елатомский уезд, с. Пичкиряево. Участник Гражданской войны. На фронтах Великой Отечественной войны с октября 1941 г., рядовой, повозочный, 18-й отд. арм. конно-санитарная рота, 47 А. Награжден орденом Отечественной войны II степени, медалями «За боевые заслуги», «За оборону Кавказа», «За победу над Германией в Великой Отечественной войне 1941–1945 гг.».

Из наградного листа: *«...Дисциплинированный боец, честно и добросовестно выполняет все данные ему поручения и приказания командиров. Лошадей, упряжь и повозку содержит в образцовом порядке, за что неоднократно получал благодарности. За время Днепровской, Ковельской, Висло-Одерской операций тов. Вилков на своих лошадях вывез 149 тяжело раненных бойцов и офицеров. Достоин награждения медалью «За боевые заслуги». Командир роты капитан Бессмертнов. 30 июня 1945 г.».*

ВИЛКОВ Матвей Тимофеевич, род. в 1921 (1922) г., Тамбовская губ., Елатомский уезд, д. Воскресенка, на фронте с 1942 г., сержант, ком. отд. связи, 1033 ап, 120 сд, Ленинградский фронт. Награжден орденом Славы III степени, медалями «За отвагу», «За оборону Ленинграда», «За победу над Германией в Великой Отечественной войне 1941–1945 гг.». После войны работал на ж/д ст. Кустаревка.

ВИЛКОВ Федор Никифорович, род. в 1925 г., Рязанская губ., Кадомский уезд, с. Котелино, на фронте с января 1943 г., сержант, ком. отд. разведчиков, 257 сп, 185 сд, 1-й Белорусский фронт, дважды тяжело ранен. Награжден орденами Отечественной войны I степени, Славы III степени, медалью «За победу над Германией в Великой Отечественной войне 1941–1945 гг.». После войны работал мастером на Андреевском спиртзаводе. Умер 27.03.1993 г.

Из наградного листа: *«В боях с немецкими захватчиками при форсировании реки Висла 16.01.1945 года проявил мужество и отвагу. Со своим отделением разведал место переправы, захватил в той операции два языка, при помощи которых были выявлены огневые точки противника, которые вели обстрел по переправе, тем самым обеспечил с меньшими потерями форсирование реки Висла подразделениями батальона и на протяжении всего боевого пути от реки Висла. За проявленные мужество и отвагу достоин награждения орденом Славы III степени. Командир 257 сп подполковник Орлов. 1 января 1945 г.».*

ВИЛКОВ Федот Ильич, род. в 1903 году, Тамбовская губ., Елатомский уезд, д. Шурмашь, на фронте с ноября 1941 г.

ВИЛЬПОВ Иван Васильевич, род. в 1927 г., Рязанская губ., Сасовский уезд, на фронте с ноября 1944 г., рядовой, шофер, 13 гв. сп. Награжден медалью «За победу над Германией в Великой Отечественной войне 1941–1945 гг.». После войны работал шофером в лесхозе.

ВИНОКУРОВ Андрей Васильевич, род. в 1895 г., Тамбовская губ., Елатомский уезд, д. Большой Студенец, на фронте с 1942 г., рядовой, 561 сп, ранен. Награжден медалью «За победу над Германией в Великой Отечественной войне 1941–1945 гг.». После войны работал в колхозе «Большевик». Умер в 1957 г.

ВИНОКУРОВ Борис Васильевич, род. в 1911 г., Тамбовская губ., Елатомский уезд, на фронте с 1941 г., мл. лейтенант, ком. пулеметного взвода, 151 сп, 8 сд, Брянский фронт. Награжден медалью «За отвагу».

ВИНОКУРОВ Василий Григорьевич, род. в 1921 г., Тамбовская губ., Шацкий уезд, с. Черная Слобода. В Красную Армию призван в феврале 1940 г., на фронте с мая 1942 г., ефрейтор, ст. телефонист, 625 орс, 81 сд, 13 А, Центральный фронт. Награжден орденами Отечественной войны II степени, Красной Звезды, медалью «За отвагу».

ВИНОКУРОВ Василий Никитич, род. в 1925 г., Рязанская губ., Сасовский уезд, на фронте с января 1943 г., рядовой, стрелок, 12 сп, 53 сд. Награжден медалью «За отвагу».

ВИНОКУРОВ Владимир Константинович, род. в 1927 г., подполковник. Умер в 2007 г.

ВИНОКУРОВ Владимир Яковлевич, род. в 1926 г., Рязанская губ., Сасовский уезд, с. Рогожка, на фронте с ноября 1943 г., сержант, артиллерист. Награжден медалью «За победу над Германией в Великой Отечественной войне 1941–1945 гг.». После войны работал в Сасовском райпо.

ВИНОКУРОВ Григорий Матвеевич, род. в 1921 г., Тамбовская губ., Елатомский уезд, с. Арга, на фронте с июня 1941 г., ст. сержант, ком. отд. развед. взвода, 951 сп, 265 сд, Волховский фронт, тяжело ранен. Награжден орденом Красной Звезды, медалями «За отвагу», «За победу над Германией в Великой Отечественной войне 1941–1945 гг.». После войны работал в колхозе «Большевик».

Из наградного листа: *«Выполняя задание командования полка по захвату пленного, в ночь на 30.01.1943 года Винокуров, руководя группой захвата, умелыми, решительными действиями, выждав у немецкого блиндажа появления группы противника, сам лично схватил немецкого старшего обер-ефрейтора и выбросил его из траншеи. Этим самым Винокуров задачу командования выполнил без потерь личного состава своего подразделения, проявив при этом смелость, мужество и отвагу. Достоин правительственной награды – ордена Красной Звезды. Командир 951 сп подполковник Надеждин. 1 февраля 1943 г.».*

ВИНОКУРОВ Иван Андреевич, род. в 1922 г., Тамбовская губ., Елатомский уезд, на фронте с 1941 года, гв. ефрейтор, радиотелеграфист, 29 гв. пабр, Западный фронт. Награжден медалью «За отвагу».

ВИНОКУРОВ Иван Тимофеевич, род. 22.12.1915 г., Тамбовская губ., Елатомский уезд, п. Лейный, на фронте с августа 1942 г., рядовой, дважды ранен. Награжден медалью «За взятие Кенигсберга». После войны работал автослесарем в совхозе им. Клары Цеткин. Умер 16.12.2000 г.

ВИНОКУРОВ Иван Яковлевич, род. в 1908 г., Тамбовская губ., Елатомский уезд, с. Рогожка. В Красную Армию призван в сентябре 1930 г., ст. лейтенант, переводчик, 107 сп, 55 сд, тяжело ранен. Награжден орденом Красной Звезды, медалью «За победу над Германией в Великой Отечественной войне 1941–1945 гг.».

ВИНОКУРОВ Кузьма Андреевич, род. в 1916 г., Тамбовская

губ., Елатомский уезд, на фронте с июня 1941 г., сержант, повар, 297 сп, 184 сд, 3-й Белорусский фронт. Награжден медалью «За отвагу».

ВИНОКУРОВ Кузьма Тимофеевич, род. в 1926 г., Рязанская губ., Сасовский уезд, д. Трудолюбовка, рядовой, сапер.

ВИНОКУРОВ Кузьма Федорович, род. в 1913 г., Тамбовская губ., Елатомский уезд, на фронте с июня 1941 г., мл. лейтенант, парторг, 1108 лап, 168 лабр, Калининский, 1-й Украинский фронты. Награжден орденом Красной Звезды.

ВИНОКУРОВ Николай Павлович, род. в 1911 г., Тамбовская губ., Елатомский уезд, на фронте с ноября 1941 г., гв. капитан, зам. ком. бат. по полит. части, 341 гв. сп, 119 гв. сд, 7 гв. ск, 10 гв. А, Западный, 2-й Прибалтийский фронты. Награжден орденами Отечественной войны II степени, Красного Знамени, Красной Звезды.

Из наградного листа: *«В наступательных боях по прорыву вражеской обороны, прикрывающей пути на подступах к районному центру Латвийской ССР, городу Режица, который является одновременно важным узлом железных и шоссейных дорог, капитан Винокуров неоднократно совершал геройство, своим личным примером в борьбе с немецкими оккупантами показал исключительный героизм и отвагу. В момент, когда был убит командир 4-й стрелковой роты, тов. Винокуров взял команду на себя и совместно с другими подразделениями овладел высотой 96,4, как одним из важных опорных пунктов обороны немцев на подступах в г. Айвиексте. Враг начал яростно сопротивляться и вести интенсивный огонь, батальон залег на расстоянии одного километра от реки. Тов. Винокуров подобрал добровольцев-коммунистов и скрытыми путями с группой смельчаков, разведав пути подхода к реке, начал продвигаться. В это время противник открыл сильный арт.-минометный огонь. Тов. Винокуров с командой «Вперед! За мной в атаку!» бросился к реке. В замешательстве и панике немцы бросились бежать... Лично сам Винокуров в этом бою уничтожил 20 немцев... За проявленные отвагу и героизм в борьбе с немецкими захватчиками при форсировании р. Айвиексте достоин присвоения звания Героя Советского Союза. Командир 341 гв. сп гв. полковник Тюриков. 7 августа 1944 г. Награжден орденом Красного Знамени».*

ВИНОКУРОВ Николай Сергеевич, род. в 1926 г., Рязанская губ., Сасовский уезд, д. Большой Студенец, на фронте с ноября 1943 г., рядовой. Награжден медалью «За победу над Германией в Великой Отечественной войне 1941–1945 гг.». Умер 9.02.1960 г.

ВИНОКУРОВ Николай Яковлевич, род. 21.04.1924 г., Рязанская губ., с. Рогожка, на фронте с августа 1942 г., рядовой, стрелок. Награжден медалью «За победу над Германией в Великой Отечественной войне 1941–1945 гг.». После войны работал в колхозе «Маяк труда».

ВИНОКУРОВ Петр Федорович, род. в 1906 г., Тамбовская губ., Елатомский уезд, на фронте с января 1942 г.

ВИНОКУРОВ Семен Захарович, род. в 1925 г., Рязанская губ., Сасовский уезд, на фронте с января 1943 г., рядовой, стрелок, 69 сп, 97 сд, 72 ск, Западный фронт, тяжело ранен. Награжден орденом Славы III степени.

Из наградного листа: *«...В бою 24.12.1943 года, когда враг предпринял сильную контратаку, у нашего станкового пулемета вышли все патроны. Презирая смерть, тов. Винокуров под градом пуль и осколков, схватив ящик с патронами, бросился к пулемету. Контратака противник была отражена с большими для него потерями. Лично сам тов. Винокуров при этом уничтожил из винтовки 6 гитлеровцев, захватив один ручной пулемет противника. В бою 26.12.1943 года при отражении контратаки гитлеровцев тов. Винокуров, забросав гранатами траншеи, куда проникли немцы, уничтожил еще пять гитлеровцев. Достоин правительственной награды – ордена Красной Звезды. Командир 69 сп подполковник Богатырев. 16 января 1944 г. Награждаю орденом Славы III степени. Командир 97 сд гв. полковник Буланов. 7 февраля 1944 г.».*

ВИНОКУРОВ Степан Семенович, род. 10.02.1920 г., Тамбовская губ., Елатомский уезд, д. Трудолюбовка, на фронте с 1941 г., рядовой, танкист, дважды тяжело ранен. Награжден двумя орденами Отечественной войны I степени, медалью «За победу над Германией в Великой Отечественной войне 1941–1945 гг.». После войны работал в колхозе «Дружба», совхозе «Литейный». Умер 21.04.2007 г.

ВИНОКУРОВ Степан Яковлевич, род. в 1921 г., Тамбовская губ., Елатомский уезд. В Красную Армию призван в 1940 г., ст. сержант, ст. писарь, 224 сп, 162 сд. Награжден медалью «За отвагу».

ВИНОКУРОВ Тихон Григорьевич, род. в 1915 г., Тамбовская губ., Елатомский уезд, на фронте с марта 1942 г., гв. ефрейтор, ст. телефонист, 113 гв. иптап, 2 гв. А, Южный, 4-й Украинский, 1-й Прибалтийский, 3-й Белорусский фронты. Награжден орденом Красной Звезды, медалями «За отвагу», «За боевые заслуги».

ВИНОКУРОВ Яков Романович, род. в 1916 г., Тамбовская губ.,

Елатомский уезд, д. Трудолюбовка, на фронте с августа 1941 г., рядовой, шофер. Награжден медалью «За победу над Германией в Великой Отечественной войне 1941–1945 гг.». После войны работал шофером в совхозе им. Клары Цеткин.

ВИНОКУРОВА Нина Федоровна, род. 13.08.1922 г., Тамбовская губ., Елатомский уезд, д. Большой Студенец, на фронте с августа 1941 г., сержант медслужбы, мл. хирургическая сестра, 110 сд, 50 А, Западный, 2-й Белорусский фронты. Награждена орденом Отечественной войны II степени, медалями «За отвагу», «За боевые заслуги», «За победу над Германией в Великой Отечественной войне 1941–1945 гг.». После войны работала фельдшером в Сотницынской больнице. Умерла 15.12.1997 г.

Из наградного листа: *«...В последних наступательных операциях тов. Винокурова без сна и отдыха по трое суток работала в отделении по спасению жизни тяжелораненым. В период последних операций, несмотря на сильную усталость, от предлагаемого ей отдыха отказалась и продолжала с такой же энергией помогать ведущему хирургу спасать жизнь тяжелораненым. За проявленный патриотизм в деле спасения жизни тяжелораненым бойцам и офицерам Красной Армии тов. Винокурову представить к правительственной награде – медали «За боевые заслуги». Командир 210 мсб 100 сд капитан медслужбы Белов. 18 января 1944 г.».*

ВИНТЕКОВ А. Данилович, род. в 1913 г., Тамбовская губ., Елатомский уезд, на фронте с января 1942 г.

ВИЧЕНКОВ Иван Андреевич, род. в 1909 г., Тамбовская губ., Елатомский уезд, рядовой, ранен. Умер в 1959 г.

ВЛАСКИН Александр Иванович, род. 22.05.1919 г., Тамбовская губ., Елатомский уезд, на фронте с 1941 г. Награжден орденом Отечественной войны II степени, медалью «За победу над Германией в Великой Отечественной войне 1941–1945 гг.». После войны работал бухгалтером в совхозе «Сасовский». Умер 31.10.1984 г.

ВЛАСКИН Василий Иосифович, род. в 1917 г., Рязанская губ., п. Шилово. В Красную Армию призван в октябре 1938 г., на фронте с 1941 г., ст. сержант, плотник-мостовик, 43 ждбр, 3-й Прибалтийский фронт. Награжден орденом Отечественной войны II степени, медалями «За боевые заслуги», «За победу над Германией в Великой Отечественной войне 1941–1945 гг.». После войны работал пом. машиниста в локомотивом депо ст. Сасово.

ВЛАСКИН Иван Васильевич, род. в 1919 г., Тамбовская губ., Елатомский уезд, д. Светлое. Награжден орденом Отечественной войны II степени.

ВЛАСКИН Илья Федорович, род. в 1913 г., Тамбовская губ., п. Чучково, на фронте с августа 1941 г., гв. старшина, орудийно-минометный мастер, 216 гв. сп, 79 гв. сд, 8 гв. А, 3-й Украинский фронт, дважды ранен. Награжден орденом Отечественной войны II степени, медалями «За боевые заслуги», «За оборону Сталинграда», «За победу над Германией в Великой Отечественной войне 1941–1945 гг.». После войны работал машинистом на Пертовском спиртзаводе.

ВЛАСКИН Павел Алексеевич, род. в 1908 г., Тамбовская губ., Елатомский уезд, с. Светлое, на фронте с августа 1941 г., гв. сержант, ком. отд., 5 гв. минд, Брянский, Центральный, 1-й Белорусский фронты. Награжден медалями «За отвагу», «За победу над Германией в Великой Отечественной войне 1941–1945 гг.». После войны работал агрономом в колхозе им. Ленина. Умер в 1958 г.

ВЛАСОВ Василий Васильевич, род. 1.01.1922 г., Тамбовская губ., Елатомский уезд, с. Усады, на фронте с апреля 1941 г., рядовой, пулеметчик, тяжело ранен. Награжден орденом Отечественной войны II степени, медалью «За победу над Германией в Великой Отечественной войне 1941–1945 гг.». После войны работал бригадиром тракторной бригады в совхозе «Ударник», председателем колхоза им. Калинина. Умер 16.12.1993 г.

ВЛАСОВ Григорий Игнатьевич, род. в 1916 г., Тамбовская губ., Елатомский уезд, на фронте с августа 1944 г., рядовой, санитар, 806 сп, 235 сд. Награжден медалью «За отвагу».

Из наградного листа: *«Наградить медалью «За отвагу» санитара 2-го стрелкового батальона красноармейца Власова Григория Игнатьевича за то, что при прорыве обороны противника 5 октября 1944 года под огнем вынес с поля боя 18 раненых бойцов и офицеров с их личным оружием. Командир 806 сп подполковник Запашнев. 14 октября 1944 г.».*

ВЛАСОВ Иван Сергеевич, род. в 1925 г., Рязанская губ., Сасовский уезд, с. Сасово, на фронте с августа 1945 г., рядовой. После войны работал ст. мастером Сасовского треста «Межрайгаз».

ВЛАСОВ Сергей Пантелеевич, род. в 1914 г., Московская губ., с. Берестянки, на фронте с сентября 1941 г., рядовой, пулеметчик.

ВЛАСОВ Сергей Семенович, род. в 1896 г., Тамбовская губ., Елатомский уезд, на фронте с 1941 г., ефрейтор, ст. телефонист, 42 кап, 6 гв. ск. Награжден медалью «За боевые заслуги».

ВЛАСОВ Федор Семенович, род. в 1912 г., Тамбовская губ., Елатомский уезд, с. Сасово, на фронте с ноября 1941 г.

ВЛЕНКИН Григорий Алексеевич, род. в 1910 г., Тамбовская губ., Елатомский уезд, с. Светлое, на фронте с ноября 1941 г.

ВОЕВОДИН Александр Акимович, род. 6.07.1920 г., Тамбовская губ., Елатомский уезд, с. Кобяково, рядовой, 25 ждп. Награжден орденом Отечественной войны II степени, медалями «За победу над Германией в Великой Отечественной войне 1941–1945 гг.», «За победу над Японией». После войны работал столяром в вагонном депо ж/д ст. Сасово.

ВОЕВОДИН Алексей Михайлович, род. 9.02.1908 г., Тамбовская губ., Елатомский уезд, с. Кобяково, на фронте с 1941 г., рядовой, 161 сп, тяжело ранен. Награжден орденом Отечественной войны II степени, медалью «За победу над Германией в Великой Отечественной войне 1941–1945 гг.». После войны работал завхозом в совхозе «Сасовский». Умер 22.10.1986 г.

ВОЕВОДИН Алексей Федорович, род. в 1922 г., Тамбовская губ., Елатомский уезд, сержант, зам. ком. отд., 58 сп, 190 сд, 5 А, 1-й Дальневосточный фронт, ранен. Награжден медалью «За боевые заслуги».

ВОЕВОДИН Андрей Максимович, род. в 1914 г., Тамбовская губ., Елатомский уезд, с. Рогожка, на фронте с июня 1941 г., рядовой, тракторист, 642 пап, 24 пабр, Брянский, Центральный, 1-й Белорусский фронты. Награжден орденами Отечественной войны II степени, Красной Звезды, двумя медалями «За боевые заслуги», медалями «За освобождение Варшавы», «За победу над Германией в Великой Отечественной войне 1941–1945 гг.». После войны работал учетчиком в колхозе «Маяк труда».

Из наградного листа: *«...За время с 14.01. по 3.02.1945 года тов. Воеводин совершил на своем изношенном тракторе, требующем заводского капитального ремонта, марш протяжением свыше 500 километров, от реки Висла до реки Одер, без аварий и поломок, своевременно доставлял орудия в район огневых позиций. Достоин правительственной награды – ордена Красной Звезды. Командир 642 пап подполковник Гришин. 12 февраля 1945 г.».*

ВОЕВОДИН Антон Федорович, род. в 1917 г., Тамбовская губ., Елатомский уезд, с. Кобяково, на фронте с января 1942 г., рядовой, путеец, 8 ждп. Награжден медалью «За победу над Германией в Великой Отечественной войне 1941–1945 гг.». После войны работал сторожем на сасовском заводе «Автозапчасти».

ВОЕВОДИН М.П., род. в 1899 г., Тамбовская губ., Елатомский уезд, на фронте с ноября 1941 г.

ВОЕВОДИН Михаил Иванович, род. в 1904 г., Тамбовская губ., Елатомский уезд, на фронте с ноября 1941 г.

ВОЗНЕСЕНСКИЙ Николай Владимирович, род. 22.03.1921 г., Тамбовская губ., Шацкий уезд, с. Большой Пролом. В Красную Армию призван в сентябре 1940 г., на фронте с июня 1941 г., сержант, ком. миномета, 284 минп, Центральный, 2-й Прибалтийский, Ленинградский фронты, тяжело ранен. Награжден орденами Отечественной войны I степени, Красной Звезды, медалями «За отвагу», «За победу над Германией в Великой Отечественной войне 1941–1945 гг.». После войны работал в колхозе «Ударник», истопником в восьмилетней школе, с. Агломазово. Умер 12.01.1994 г.

ВОЙТОВИЧ Александр Харитонович, род. в 1921 г., Тамбовская губ., Елатомский уезд, д. Шафторка. В Красную Армию призван в октябре 1940 г., гв. лейтенант, зав. делопроизводством, казначей, 7 гв. опаб, 36 гв. сд. Награжден медалями «За боевые заслуги», «За оборону Сталинграда», «За победу над Германией в Великой Отечественной войне 1941–1945 гг.».

ВОЛГИН Василий Н., род. в 1902 году, Тамбовская губ., Елатомский уезд, с. Сасово, на фронте с ноября 1941 г.

ВОЛДАНСКИЙ А.Г., род. в 1897 году, Тамбовская губ., Елатомский уезд, на фронте с января 1942 г.

ВОЛКОВ Александр Арсентьевич, род. в 1923 г., Рязанская губ., Елатомский уезд, на фронте с 1941 г., сержант, ком. отд. связи, 56 минбр. Награжден медалью «За боевые заслуги».

ВОЛКОВ Александр Яковлевич, род. в 1902 г., Тамбовская губ., Елатомский уезд, с. Липовка, на фронте с сентября 1941 г.

ВОЛКОВ Александр Яковлевич, род. в 1902 г., Тамбовская губ., Елатомский уезд, с. Ласицы, на фронте с мая 1943 г., рядовой, 42 оинжбр, Воронежский фронт. Награжден медалями «За боевые заслуги», «За освобождение Праги», «За победу над Германией в Великой Отечественной войне 1941–1945 гг.». После войны работал в совхозе им. Клары Цеткин.

ВОЛКОВ Алексей Васильевич, род. в 1921 г., Тамбовская губ., Елатомский уезд, с. Сасово, на фронте с января 1942 г., гв. рядовой, разведчик, мотоциклист, 60 гв. тбр, 1-й Украинский фронт, дважды ранен, контужен. Награжден орденом Красной Звезды, медалями «За боевые заслуги», «За победу над Германией в Великой Отечественной войне 1941–1945 гг.». После войны работал инженером за Сасовском заводе торгового оборудования.

ВОЛКОВ Андрей Павлович, род. в 1921 г., Тамбовская губ., Елатомский уезд, с. Вялсы, рядовой, ст. наблюдатель.

ВОЛКОВ Василий Николаевич, род. в 1904 г., Тамбовская губ., Елатомский уезд, с. Матвеевское, на фронте с ноября 1941 г.

ВОЛКОВ Евгений Васильевич, род. в 1923 г., Рязанская губ., Елатомский уезд, с. Сасово, на фронте с июня 1941 г., ст. сержант, стрелок, 735 сп, 164 сд, Северо-Западный фронт, дважды тяжело ранен. Награжден орденом Отечественной войны I, II степени, медалью «За победу над Германией в Великой Отечественной войне 1941–1945 гг.». После войны работал ст. инспектором цеха № 4 Рязанского станкозавода.

ВОЛКОВ Ефим Кузьмич, род. в 1926 г., Рязанская губ., Спасский уезд, с. Промзино, на фронте с апреля 1944 г., рядовой, стрелок. Награжден медалью «За победу над Германией в Великой Отечественной войне 1941–1945 гг.». После войны работал на Кустаревском лесоучастке.

ВОЛКОВ Иван Андреевич, род. 17.07.1905 г., Тамбовская губ., Елатомский уезд, с. Матвеевское, на фронте с декабря 1941 г., рядовой, слесарь-монтажник, 414 пап, 72 ск. Награжден орденами Отечественной войны II степени, Красной Звезды, двумя медалями «За боевые заслуги», медалью «За победу над Германией в Великой Отечественной войне 1941–1945 гг.». После войны работал в совхозе «Свобода». Умер 30.01.1990 г.

ВОЛКОВ Иван Васильевич, род. 26.07.1916 г., Тамбовская губ., Елатомский уезд, п. Батьки. В Красную Армию призван в октябре 1937 г. Награжден орденом Отечественной войны II степени. После войны работал в совхозе «Батьковский». Умер 9.02.1995 г.

ВОЛКОВ Иван Иванович, род. в 1908 г., Тамбовская губ., Елатомский уезд, с. Корневое, на фронте с ноября 1941 г. Награжден орденом Отечественной войны II степени.

ВОЛКОВ Иван Сергеевич, род. в 1908 г., Тамбовская губ., Елатомский уезд, д. Трудолюбовка, на фронте с ноября 1941 г.

ВОЛКОВ Михаил Алексеевич, род. в 1914 г., Тамбовская губ., Елатомский уезд. В Красную Армию призван в феврале 1936 г. Участник совтско-финляндской войны, на фронте с июня 1941 г., капитан, нач. арт. снабжения, 9 ап, 72 сд, 21 А. Награжден орденами Отечественной войны II степени, Красной Звезды, медалью «За оборону Ленинграда».

ВОЛКОВ Михаил Иванович, род. в 1904 г., Тамбовская губ., Елатомский уезд, на фронте с 1941 г., рядовой, телефонист, 16 гв. гап. Награжден медалью «За отвагу».

ВОЛКОВ Михаил Иванович, род. в 1919 г., Тамбовская губ., Елатомский уезд. В Красную Армию призван в 1939 г., мл. сержант, шофер, 889 ап, 328 сд, 77 ск, 47 А, 1-й Белорусский фронт. Награжден медалью «За отвагу», двумя медалями «За боевые заслуги».

ВОЛКОВ Николай Герасимович, род. 1.01.1926 г., Тамбовская губ., Елатомский уезд, д. Жихаревка, на фронте с ноября 1943 г. Награжден медалью «За победу над Германией в Великой Отечественной войне 1941–1945 гг.». После войны работал на Нижнемальцевском химзаводе. Умер 10.12.1991 г.

ВОЛКОВ Николай Иванович, род. в 1913 г., Тамбовская губ., Елатомский уезд, с. Вялсы, на фронте с июня 1941 г., старшина, шофер, 534 ап. Награжден медалями «За освобождение Варшавы», «За взятие Берлина», «За победу над Германией в Великой Отечественной войне 1941–1945 гг.». После войны работал трактористом в совхозе им. Клары Цеткин.

ВОЛКОВ Николай Иванович, род. в 1923 г., Рязанская губ., Елатомский уезд, с. Ярново, на фронте с октября 1941 г., рядовой, мотоциклист, 408 иптап, тяжело ранен. Награжден медалью «За победу над Германией в Великой Отечественной войне 1941–1945 гг.». После войны работал бригадиром в Авиагородке.

ВОЛКОВ Николай Максимович, род. в 1909 г., Тамбовская губ., Елатомский уезд, с. Матвеевское, рядовой, 424 сп, тяжело ранен. Награжден орденом Отечественной войны I степени, медалью «За победу над Германией в Великой Отечественной войне 1941–1945 гг.». После войны работал в совхозе «Свобода». Умер 28.02.1995 г.

ВОЛКОВ Петр Алексеевич, род. в 1924 г., Рязанская губ., с. Липовка, на фронте с августа 1942 г., рядовой, стрелок, 112 ждп, войска НКВД. Награжден медалью «За победу над Германией в Великой Отечественной войне 1941–1945 гг.». После войны работал на ж/д ст. Липовка.

ВОЛКОВ Петр Иванович, род. в 1911 г., Тамбовская губ., Елатомский уезд, с. Сасово, на фронте с октября 1941 г.

ВОЛКОВ Поликарп Иванович, род. в 1901 г., Тамбовская губ., Елатомский уезд, на фронте с июня 1941 г., рядовой, заряжающий, 980 ап, 17 сд, 48 А, 3-й Белорусский фронт, рядовой. Награжден орденом Красной Звезды.

ВОЛКОВ Сергей Михайлович, род. в 1917 г., Тамбовская губ., Елатомский уезд. В Красную Армию призван в 1939 г., на фронте с декабря 1941 г., политрук, военком 1-й авиаэскадрильи, 502 шап, Северо-Западный, Закавказский фронты, ранен. Награжден орденами Красного Знамени, Красной Звезды.

Из наградного листа: *«...Тов. Волков сделал 78 успешных самолетовылетов на боевые задания, из них 67 ночью на самолете «Р-5». Своими смелыми и храбрыми налетами уничтожил много живой силы и техники противника, находясь в сложных условиях боя, всегда выходил победителем. За время подготовки летного состава на самолете «ИЛ-2», работая военкомом эскадрильи, первым в совершенстве овладел этой новой для него машиной и на личном примере учил летный состав, готовя из них мастеров штурмового дела, воспитывая в них безграничных патриотов нашей социалистической Родины, любящих свой народ и ненавидящих врага. Достоин правительственной награды – ордена Красного Знамени. Приказ № 29/н от 17.10.1942 г.».*

ВОЛКОВ Сергей Федорович, род. в 1917 г., Тамбовская губ., Елатомский уезд, д. Горбуновка, на фронте с ноября 1941 г.

ВОЛКОВ Степан Фотиевич, род. в 1916 г., Курская губ., Старооскольский уезд, д. Александровка. В Красную Армию призван в ноябре 1940 г., гв. сержант, артиллерист, 93 пап. Награжден медалью «За победу над Германией в Великой Отечественной войне 1941–1945 гг.». После войны работал штукатуром в колхозе им. Клары Цеткин.

ВОЛКОВ Тимофей Иванович, род. 18.07.1898 г., Тамбовская губ., Елатомский уезд, с. Каргашино, на фронте с 1941 г., рядовой, санитар, 333 сп, 6 сд, 2-й Украинский фронт, ранен. Награжден медалями «За отвагу», «За боевые заслуги», «За победу над Германией в Великой Отечественной войне 1941–1945 гг.».

ВОЛКОВ Ульян Дмитриевич, род. в 1904 г., Тамбовская губ., Елатомский уезд, на фронте с января 1942 г.

ВОЛКОВ Федор Алексеевич, род. в 1908 г., Тамбовская губ., Елатомский уезд, с. Матвеевское, на фронте с ноября 1941 г.

ВОЛКОВ Федор Константинович, род. в 1908 г., Тамбовская губ., Елатомский уезд, с. Матвеевское, на фронте с октября 1941 г., ефрейтор, вулканизаторщик, 1709 зенап, 2-й Белорусский фронт. Награжден орденом Отечественной войны II степени, медалями «За боевые заслуги», «За победу над Германией в Великой Отечественной войне 1941–1945 гг.». После войны работал в колхозе «Путь к коммунизму».

ВОЛКОВ Федор Максимович, род. в 1926 г., Рязанская губ., Спасский уезд, с. Анаево, на фронте с ноября 1943 г., ефрейтор, понтонер, 4 опмб, 60 А, 1-й, 4-й Украинские фронты. Награжден орденом Отечественной войны II степени, двумя медалями «За отвагу», медалью «За победу над Германией в Великой Отечественной войне 1941–1945 гг.». После войны работал в совхозе «Сотницынский».

Из наградного листа: *«При наводке понтонного моста через реку Одер в районе Ратибор 31.03.1945 года, работая честно и быстро на сборке мостового парома, увлекая за собой остальных бойцов расчета, досрочно собрал паром. При отчаливании от берега паром сел на мель. Тов. Волков первым бросился в воду и увлек за собой остальных бойцов. В результате чего паром был своевременно введен в линию моста. Достоин правительственной награды – медали «За отвагу». Командир майор Воронов. 6 апреля 1945 г.».*

ВОЛКОВА Феодосия Ивановна. После войны работала в Сасовском летном училище гражданской авиации.

ВОЛОДИН Анатолий Афанасьевич, род. в 1926 г., Рязанская губ., Сасовский уезд, с. Берестянки, рядовой, артиллерист.

ВОЛОДИН Афанасий Петрович, род. в 1896 г., Тамбовская губ., Елатомский уезд, на фронте с декабря 1941 г. После войны работал стрелочником на ж/д станции. Умер 18.04.1953 г.

ВОЛОДИН Василий Гер., род. в 1897 г., Тамбовская губ., Елатомский уезд, д. Горбуновка, на фронте с ноября 1941 г.

ВОЛОДИН Василий Иванович, род. в 1908 г., Тамбовская губ., Елатомский уезд, на фронте с января 1942 г.

ВОЛОДИН Владимир Федорович, род. в 1923 г., Рязанская губ., Елатомский уезд, на фронте с 1941 года, ст. лейтенант, нач. разведки дивизиона, 661 ап, 206 сд, 35 гв. ск, Воронежский, 2-й Украинский фронты, ранен. Награжден орденами Отечественной войны II степени, Красной Звезды.

ВОЛОДИН Григорий Фролович, род. 7.01.1919 г., Тамбовская губ., Елатомский уезд, д. Шафторка, на фронте с 1941 г., рядовой. Награжден орденом Отечественной войны II степени. После войны работал бригадиром тракторной бригады в совхозе «Агроном». Умер 19.06.1988 г.

ВОЛОДИН Дмитрий Иванович, род. в 1900 г., Тамбовская губ., Елатомский уезд, д. Шафторка, на фронте с ноября 1941 г.

ВОЛОДИН Дмитрий Васильевич, род. в 1905 г., Тамбовская губ., Елатомский уезд, на фронте с января 1942 г.

ВОЛОДИН Егор Григорьевич, род. в 1905 г., Тамбовская губ., Елатомский уезд, на фронте с января 1942 г.

ВОЛОДИН Егор Иванович, род. в 1915 г., Тамбовская губ., Елатомский уезд, с. Берестянки. В Красную Армию призван в октябре 1935 г., на фронте с декабря 1941 г., рядовой, ездовой, 568 сп, 149 сд, Центральный фронт. Награжден орденом Отечественной войны II степени, медалями «За отвагу», «За боевые заслуги», «За победу над Германией в Великой Отечественной войне 1941–1945 гг.».

ВОЛОДИН Иван Ан., род. в 1904 году, Тамбовская губ., Елатомский уезд, д. Шурмашь, на фронте с ноября 1941 г.

ВОЛОДИН Иван Григорьевич, род. в 1904 г., Тамбовская губ., Елатомский уезд, с. Алешино, на фронте с ноября 1941 г.

ВОЛОДИН Иван Ильич, род. в 1923 г., Рязанская губ., Елатомский уезд, на фронте с 1941 г., рядовой, 600 сп, 148 сд, Сталинградский, 1-й Прибалтийский фронты, тяжело ранен. Награжден орденом Красной Звезды.

ВОЛОДИН Иван Тихонович, род. в 1922 г., Тамбовская губ., Елатомский уезд, на фронте с июля 1941 г., рядовой, 16 сд, Западный фронт, ранен. Награжден медалью «За отвагу».

ВОЛОДИН Иван Федорович, род. в 1900 г., Тамбовская губ., Елатомский уезд, на фронте с сентября 1941 г., рядовой, сапер, 12 исбр, ранен. Награжден медалью «За отвагу».

ВОЛОДИН Иван Федорович, род. в 1921 г., Тамбовская губ., Елатомский уезд. В Красную Армию призван в 1940 г., ст. сержант, оружейный мастер, 89 омцб, 7 гв. тк, 15 гв. тк. Награжден медалью «За боевые заслуги».

Из наградного листа: *«9.08.1943 года батальону дали приказ: выбить противника с высоты 297,7 и занять ее. Противник сильно обстреливал минометно-пулеметным огнем, стараясь задержать наше продвижение. В это время отказал пулемет. Тов. Володин моментально пулемет восстановил, тем самым обеспечил продвижение нашей мотопехоты. Достоин правительственной награды – медали «За боевые заслуги». Командир 89 омцб гв. майор Красоткин. 13 августа 1943 г.».*

ВОЛОДИН Илья Филаретович, род. в 1918 г., Тамбовская губ., Елатомский уезд, гв. старшина, воздушный стрелок-радист, 127 гв. бап, 15 ВА, Брянский фронт, тяжело ранен. Награжден орденом Отечественной войны I степени, двумя орденами Красной Звезды, медалями «За оборону Сталинграда», «За оборону Кавказа», «За победу над Германией в Великой Отечественной войне 1941–1945 гг.».

Из наградного листа: *«...За время Отечественной войны произвел 142 успешных боевых вылета в составе экипажа. За 80 успешных боевых вылетов награжден двумя орденами Красной Звезды. После последнего награждения произвел 62 успешных боевых вылета, в которых отлично держит связь и мужественно отражает огнем из своих пулеметов атаки истребителей противника... За произведенные 62 успешных боевых вылета и проявленные при этом героизм, отвагу и мужество достоин правительственной награды – ордена Красного Знамени. Командир 127 бап гв. полковник Калачиков. 10 мая 1945 г. Награжден орденом Отечественной войны I степени. Приказ № 117/н от 24 мая 1945 г.».*

ВОЛОДИН Константин Иванович, род. в 1903 г., Тамбовская губ., Елатомский уезд, с. Алешино, на фронте с ноября 1941 г.

ВОЛОДИН Михаил Леонтьевич, род. в 1923 г., Рязанская губ., Елатомский уезд, с. Кобяково. Награжден орденом Отечественной войны II степени. После войны работал в Сасовском летном училище гражданской авиации.

ВОЛОДИН Михаил Федорович, род. в 1912 г., Тамбовская губ., Елатомский уезд, с. Алешино, на фронте с сентября 1941 г., гв. рядовой, шофер, 20 гв. мехбр, Сталинградский, Воронежский, 1-й Украинский, 1-й Белорусский фронты, множественные ранения. Награжден орденом Отечественной войны I степени, двумя медалями «За отвагу», медалями «За боевые заслуги», «За взятие Берлина», «За победу над Германией в Великой Отечественной войне 1941–1945 гг.». После войны работал зав. складом в колхозе «Прогресс».

ВОЛОДИН Михаил Федорович, род. в 1926 г., Рязанская губ., Сасовский уезд, с. Сасово, рядовой, сапер. Награжден медалью «За победу над Германией в Вели-

кой Отечественной войне 1941–1945 гг.». После войны работал в отделении «Сельхозтехника».

ВОЛОДИН Михаил Тихонович, род. в 1899 г., Тамбовская губ., Елатомский уезд, на фронте с декабря 1942 г.

ВОЛОДИН Петр Михайлович, род. в 1924 г., Рязанская губ., рядовой, стрелок, 1095 сп, 324 сд, 50 А, Брянский фронт. Награжден медалями «За отвагу», «За боевые заслуги».

ВОЛОДИН Семен Григорьевич, род. в 1920 г., Тамбовская губ., Елатомский уезд. В Красную Армию призван в 1939 г., ефрейтор, шофер, 35 сд, 15 А, 2-й Дальневосточный фронт. Награжден медалью «За боевые заслуги».

ВОЛОДИН Федор Дмитриевич, род. 25.03.1925 г., Рязанская губ., Сасовский уезд, д. Шафторка, на фронте с января 1943 г., ефрейтор, артиллерист, 99 сп, 59 сд, 1 А, 1-й Дальневосточный фронт. Награжден орденом Отечественной войны II степени, медалями «За боевые заслуги», «За победу над Германией в Великой Отечественной войне 1941–1945 гг.». После войны работал бригадиром в совхозе «Агроном». Умер 30.06.2002 г.

ВОЛОДИН Яков Иванович, род. в 1917 г., Тамбовская губ., Елатомский уезд, на фронте с января 1942 г., мл. сержант, ком. отд., 45 ждбр, Сталинградский, Южный, Донской, Белорусский фронты. Награжден медалями «За боевые заслуги», «За оборону Сталинграда».

ВОЛОКИТИН Василий Захарович, род. 8.09.1926 г., на фронте с 1943 г., сержант, ком. отд., 152 ап, Забайкальский фронт. Награжден орденом Отечественной войны II степени, медалью «За победу над Японией». После войны работал дежурным на Сасовском заводе «Станколиния».

ВОЛОКИТИН Владимир Степанович, род. 15.05.1926 г., Рязанская губ., Сасовский уезд, с. Вялсы, на фронте с 1943 г., ефрейтор, стрелок. Награжден медалью «За победу над Германией в Великой Отечественной войне 1941–1945 гг.». После войны работал в совхозе «Батьки». Умер 8.06.1985 года.

ВОЛОКИТИН Иван Трофимович, род. 18.08.1922 г., Тамбовская губ., Елатомский уезд, с. Вялсы, на фронте с августа 1941 г., гв. ст. сержант, телефонный мастер, 117 гв. ап, 118 гв. сд, Сталинградский, Южный, 1-й, 3-й, 4-й Украинские фронты, тяжело ранен. Награжден орденом Отечественной войны II степени, медалями «За боевые заслуги», «За победу над Германией в Великой Отечественной войне 1941–1945 гг.». После войны работал электриком в колхозе «Родина». Умер 1.08.1990 г.

ВОЛОКИТИН Федор Иванович, род. в 1902 г., Тамбовская губ., Елатомский уезд, с. Вялсы, на фронте с ноября 1941 г.

ВОЛОКИШИН Борис Емельянович, род. в 1918 г., Тамбовская губ., Елатомский уезд, на фронте с декабря 1941 г., 427 сд.

ВОЛОСАТОВ Сергей Алексеевич, род. в 1908 г., Тамбовская губ., Елатомский уезд, на фронте с января 1942 г.

ВОЛЧКОВ Алексей Афанасьевич, род. в 1909 г., Тамбовская губ., Елатомский уезд, на фронте с 1941 г., ст. сержант, ком. орудия, 676 ап, 232 сд, 2-й Украинский фронт, ранен. Награжден орденом Красной Звезды, медалями «За отвагу», «За боевые заслуги».

Из наградного листа: *«Тов. Волчков в боях 12.03.1945 года своим орудием подавил огонь одной самоходной пушки, уничтожил 3 пулеметные точки противника с прислугой. Подавил огонь одной 81,4-мм мин. батареи. Участвовал в отражении контратаки противника численностью до 50 немцев. Убито и ранено 15 гитлеровцев. Достоин правительственной награды – ордена Красной Звезды. Командир 676 ап гв. майор Дудник. 20 марта 1945 г.».*

ВОЛЧКОВ Николай Герасимович, род. в 1926 г., Рязанская губ., Сасовский уезд, с. Нижнее Мальцево, на фронте с ноября 1943 г., рядовой, шофер, 29 ап. Награжден орденом Отечественной войны II степени, медалью «За победу над Германией в Великой Отечественной войне 1941–1945 гг.». После войны работал шофером на Нижнемальцевском химзаводе. Умер 10.12.1991 г.

ВОЛЧКОВ Николай Иванович, род. в 1923 г., Рязанская губ., Елатомский уезд, гв. рядовой, автоматчик, 5 гв. омцп, 1-й Белорусский фронт. Награжден медалью «За отвагу».

ВОЛЧКОВ Николай Павлович, род. в 1919 г., Тамбовская губ., Елатомский уезд, п. Батьки, на фронте с ноября 1941 г.

ВОЛЧКОВ Тимофей Гер., род. в 1898 г., Тамбовская губ., Елатомский уезд, с. Гавриловское, на фронте с октября 1941 г.

ВОЛЫНОВ Андрей Федорович, род. в 1913 г., Тамбовская губ., Елатомский уезд, сержант, разведчик, 910 сп, 243 сд, 3 гв. А, Юго-Западный фронт. Награжден медалью «За отвагу».

ВОЛЫНОВ Иван Андреевич, род. 1.07.1913 г., Тамбовская губ., Елатомский уезд, д. Горбуновка, на фронте с сентября 1941 г., рядовой, автоматчик, 102 бао, Карель-

ский, 1-й Прибалтийский фронты. Награжден медалями «За боевые заслуги», «За оборону Советского Заполярья», «За победу над Германией в Великой Отечественной войне 1941–1945 гг.». После войны работал конюхом в совхозе «Свобода», в совхозе «Пичкиряевский». Умер 19.01.1977 г.

ВОЛЫНОВ Иван Федорович, род. в 1908 г., Тамбовская губ., Елатомский уезд, на фронте с ноября 1941 г., рядовой, шофер, 2 гв. ск, Северо-Западный, Калининский, 1-й Прибалтийский фронты. Награжден медалью «За боевые заслуги».

ВОЛЫНОВ Павел Андреевич, род. 3.09.1910 г., Тамбовская губ., Елатомский уезд, д. Горбуновка, на фронте с июня 1941 г., рядовой, стрелок, 20 А, дважды ранен. Награжден медалью «За победу над Германией в Великой Отечественной войне 1941–1945 гг.». После войны работал в совхозе «Свобода». Умер 21.02.1975 г.

ВОЛЬНОВ Дмитрий Константинович, род. 4.11.1922 г., Тамбовская губ., Елатомский уезд, с. Ласицы, на фронте с октября 1941 г., рядовой, стрелок, 58 сп, Дальневосточный фронт. Участник войны с Японией. После войны работал багермейстером на Устьевском эксплуатационном участке. Умер 20.05.1997 г.

ВОРОБЬЕВ Александр Васильевич, род. в 1917 г., Тамбовская губ., Елатомский уезд, с. Алешино. В Красную Армию призван в 1938 году, ефрейтор, шофер, 1095 ап, 2 гв. А, Южный, 1-й Прибалтийский, 4-й Украинский фронты, множественные тяжелые ранения. Награжден орденом Красной Звезды, медалями «За отвагу», «За боевые заслуги», «За оборону Сталинграда», «За победу над Германией в Великой Отечественной войне 1941–1945 гг.». После войны работал слесарем в Сотницынском автохозяйстве № 6.

ВОРОБЬЕВ Александр Иванович, род. в 1915 г., Тамбовская губ., Елатомский уезд, с. Рогожка, на фронте с 1941 г., старшина, 745 сп, 141 сд, 60 А, Воронежский фронт, тяжело ранен. Награжден орденом Отечественной войны II степени, медалями «За отвагу», «За победу над Германией в Великой Отечественной войне 1941–1945 гг.». После войны работал мастером в вагонном депо ж/д ст. Сасово.

ВОРОБЬЕВ Василий Григорьевич, род. 23.01.1915 г., Тамбовская губ., Елатомский уезд, с. Рогожка, на фронте с октября 1941 г., рядовой, слесарь, 31 А, Западный фронт, ранен. Награжден орденом Отечественной войны II степени, медалями «За боевые заслуги», «За победу над Германией в Великой Отечественной войне 1941–1945 гг.».После войны работал в колхозе «Маяк труда». Умер 29.12.1996 г.

ВОРОБЬЕВ Александр Матвеевич, род. в 1897 г., Тамбовская губ., Елатомский уезд, с. Каргашино, на фронте с ноября 1941 г.

ВОРОБЬЕВ Василий Григорьевич, род. 23.01.1915 г., Тамбовская губ., Елатомский уезд, с. Рогожка, на фронте с октября 1941 г. Награжден медалью «За победу над Германией в Великой Отечественной войне 1941–1945 гг.». После войны работал в колхозе «Маяк труда». Умер 29.12.1996 г.

ВОРОБЬЕВ Василий Ефремович, род. 13.09.1922 г., Тамбовская губ., Елатомский уезд, с. Рогожка, на фронте с октября 1941 г., рядовой, стрелок, 348 сп, множественные ранения. Награжден орденом Отечественной войны I степени, медалью «За победу над Германией в Великой Отечественной войне 1941–1945 гг.». После войны работал бригадиром в колхозе «Маяк труда».

ВОРОБЬЕВ Г.И., род. в 1903 г., Тамбовская губ., Елатомский уезд, д. Шурмашь, на фронте с ноября 1941 г.

ВОРОБЬЕВ Дмитрий Александрович, род. в 1924 г., Рязанская губ., на фронте с августа 1942 г., лейтенант, ком. взвода, 582 минп, 416 сд, Воронежский, 1-й Украинский, 1-й Белорусский фронты, дважды ранен. Награжден орденом Красной Звезды.

ВОРОБЬЕВ Егор Игнатьевич, род. в 1914 г., Тамбовская губ., Елатомский уезд, на фронте с декабря 1941 г., сержант, ком. отд., 883 сп, 193 сд, 1-й Белорусский фронт. Награжден медалью «За отвагу».

ВОРОБЬЕВ Егор (Георгий) Игнатович, род. 9.12.1922 г., Тамбовская губ., Елатомский уезд, д. Архапка, на фронте с марта 1942 г., рядовой, телефонист, 2 обс. Награжден медалью «За победу над Германией в Великой Отечественной войне 1941–1945 гг.». После войны работал слесарем на Кустаревском заводе узлов и деталей. Умер 14.06.1994 г.

ВОРОБЬЕВ Ефрем Васильевич, род. в 1902 г., Тамбовская губ., Елатомский уезд, на фронте с апреля 1942 г., рядовой, ездовой, 14 исапбр, Центральный, Брянский, 2-й Белорусский фронты. Награжден медалью «За боевые заслуги».

ВОРОБЬЕВ Иван Аверьянович, род. в 1908 г., Тамбовская губ., Шацкий уезд, с. Каверино, рядовой. После войны работал бригадиром в вагонном депо ж/д ст. Сасово.

ВОРОБЬЕВ Иван Александрович, род. в 1917 г., Тамбовская губ., Елатомский уезд. В Красную Армию призван в 1938 г., гв. ст.

сержант, ком. отд. охраны, 6 гв. кд, дважды ранен. Награжден орденом Славы III степени.

ВОРОБЬЕВ Иван Алексеевич, род. 17.09.1924 г., Рязанская губ., с. Нижнее Мальцево, на фронте с 1945 г., мл. сержант, пулеметчик, войска НКВД. Награжден орденом Отечественной войны II степени, медалью «За победу над Германией в Великой Отечественной войне 1941–1945 гг.». После войны работал слесарем на Нижнемальцевском химзаводе.

ВОРОБЬЕВ Иван Ефремович, род. в 1925 г., Рязанская губ., Сасовский уезд, с. Рогожка. Награжден орденом Отечественной войны II степени.

ВОРОБЬЕВ Иван Степанович, род. в 1925 г., Рязанская губ., Сасовский уезд, на фронте с 1943 г., рядовой, орудийный номер, 648 иптап, 3-й Прибалтийский фронт. Награжден медалью «За отвагу».

Из наградного листа: *«Наградить медалью «За отвагу» орудийного номера 4-й батареи красноармейца Воробьева Ивана Степановича за то, что в бою 7 августа 1944 года, стреляя прямой наводкой в составе расчета, уничтожил два орудия с прислугой, три автомашины с солдатами и грузом и два станковых пулемета противника. Командир 648 иптап полковник Пацев. 7 августа 1944 г.».*

ВОРОБЬЕВ Иван Филиппович, род. в 1912 г., Тамбовская губ., Елатомский уезд. В Красную Армию призван в марте 1941 г., ст. лейтенант, ком. взвода, 53 автп, 21 тд. автбр, Северо-Западный, 1-й Прибалтийский фронты, множественные тяжелые ранения. Награжден орденом Красной Звезды.

ВОРОБЬЕВ Константин Васильевич, род. в 1915 г., Тамбовская губ., Елатомский уезд. В Красную Армию призван в мае 1937 г., рядовой, разведчик взвода пешей разведки, 647 сп, 216 сд. Награжден медалью «За отвагу».

ВОРОБЬЕВ Матвей Петрович, род. в 1906 г., Тамбовская губ., Елатомский уезд, на фронте с января 1942 г.

ВОРОБЬЕВ Михаил Иванович, род. в 1920 г., Тамбовская губ., Елатомский уезд, с. Шурмашь, на фронте с 1941 г., рядовой, радист, тяжело ранен. Награжден медалью «За победу над Германией в Великой Отечественной войне 1941–1945 гг.». После войны работал мастером в вагонном депо ж/д ст. Сасово.

ВОРОБЬЕВ Николай Егорович, род. в 1925 г., Рязанская губ., Сасовский уезд, с. Рогожка, на фронте с сентября 1942 г., рядовой, стрелок. Награжден орденом Отечественной войны I степени, медалью «За победу над Германией в Великой Отечественной войне 1941–1945 гг.». После войны работал в колхозе «Маяк труда».

ВОРОБЬЕВ Николай Иванович, род. в 1923 г., Рязанская губ., Елатомский уезд, с. Любовниково. Награжден медалью «За победу над Германией в Великой Отечественной войне 1941–1945 гг.». Умер в 2007 г.

ВОРОБЬЕВ Николай Тимофеевич, род. в 1923 г., Рязанская губ., Елатомский уезд. В Красную Армию призван в мае 1941 г., лейтенант, ком. роты, 601 сп, 82 сд, 3 А, Западный, 1-й, 2-й Белорусские фронты, ранен. Награжден орденом Красного Знамени.

Из наградного листа: *«В бою по уничтожению немецкой группировки, окруженной в районе деревни Свислочь Могилевской области, 1 июля 1944 года, на участок роты лейтенанта Воробьева со всех сторон наседали свыше трехсот озверевших немцев, пытавшихся пробиться с выходом на дорогу Свислочь–Осиповичи. Тов. Воробьев под сильным огнем противника, презирая опасность, личным примером храбрости и мужества воодушевил своих бойцов и, умело руководя боем, уничтожил 163 немецких солдат и офицеров, взял в плен 52 немца, остальные в панике разбежались. Боевая задача была выполнена отлично. Достоин правительственной награды – ордена Красного Знамени. Командир 46 ск гв. генерал-майор Эрастов. 12 июля 1944 г.».*

ВОРОБЬЕВ Павел Павлович, род. в 1916 г., Тамбовская губ., Елатомский уезд, на фронте с 1941 г., гв. сержант, ВВС, Северный флот. Награжден медалью «За боевые заслуги».

ВОРОБЬЕВ Павел Степанович, род. 4.03.1903 г., Тамбовская губ., Елатомский уезд, д. Архапка, на фронте с октября 1941 г. Награжден медалью «За победу над Германией в Великой Отечественной войне 1941–1945 гг.». После войны работал бригадиром подсобного хозяйства Нижнемальцевского химзавода. Умер 3.03.1961 г.

ВОРОБЬЕВ Петр Ильич, род. 14.06.1907 г., Тамбовская губ., Елатомский уезд, тяжело ранен. Награжден медалью «За победу над Германией в Великой Отечественной войне 1941–1945 гг.». После войны работал в совхозе им. Клары Цеткин. Умер 12.11.1970 г.

ВОРОБЬЕВ Петр Николаевич, род. в 1924 г., Рязанская губ., д. Подостровное, на фронте с августа 1942 г., сержант, стрелок, 53-й погран. отряд, войска НКВД. Награжден медалью «За победу над Германией в Великой Отечественной войне 1941–1945 гг.». После войны работал шофером на автобазе.

ВОРОБЬЕВ Сергей Андреевич, род. в 1908 г., Тамбовская губ., Елатомский уезд, д. Архапка, рядовой. Награжден медалью «За победу над Германией в Великой Отечественной войне 1941–1945 гг.». После войны работал электросварщиком на ж/д ст. Сасово.

ВОРОБЬЕВ Сергей Николаевич, род. в 1908 г., Тамбовская губ., Елатомский уезд, на фронте с ноября 1941 г., Дальневосточный фронт. Участник войны с Японией.

ВОРОБЬЕВ Сидор Егорович, род. в 1911 г., Тамбовская губ., Елатомский уезд, д. Архапка, на фронте с июня 1941 г., рядовой, повар. Награжден медалями «За оборону Москвы», «За победу над Германией в Великой Отечественной войне 1941–1945 гг.». После войны работал в колхозе «Дружба».

ВОРОБЬЕВ Тимофей Игнатович, род. в 1899 (1900) г., Тамбовская губ., Елатомский уезд, д. Шурмашь. Участник Гражданской войны. На фронтах Великой Отечественной войны с июня 1941 года, ефрейтор, орудийный номер, 464 зенап, 43 зенад, Ленинградский, 1-й, 4-й Украинские фронты, дважды тяжело ранен. Награжден орденом Красной Звезды.

ВОРОБЬЕВ Федор Яковлевич, род. 6.02.1908 г., Тамбовская губ., Елатомский уезд, с. Мокрое, на фронте с июля 1941 г., рядовой, ст. санитар, 715-й эвакоприемник. Награжден медалью «За победу над Германией в Великой Отечественной войне 1941–1945 гг.». После войны работал ветфельдшером в совхозе «Каргашинский». Умер 3.11.1984 г.

ВОРОЖЕЙКИН Петр Алексеевич, род. в 1904 г., на фронте с января 1941 г.

ВОРОНА Степан Антонович, род. в 1912 г., Тамбовская губ., Елатомский уезд, на фронте с декабря 1941 г.

ВОРОНИН Андрей Иванович, род. в 1915 г., Тамбовская губ., Елатомский уезд, с. Салтыково, на фронте с октября 1941 г.

ВОРОНИН Антон Павлович, род. в 1908 г., Тамбовская губ., Елатомский уезд, с. Рожково, на фронте с марта 1942 г., рядовой, стрелок, 445 сп, ранен. Награжден орденом Отечественной войны II степени, медалью «За победу над Германией в Великой Отечественной войне 1941–1945 гг.». После войны работал в колхозе «Новый путь».

ВОРОНИН Василий Калинович, род. в 1914 г., Тамбовская губ., Пителинский уезд, с. Подболотье, на фронте с декабря 1941 г., рядовой, стрелок. Награжден орденом Отечественной войны II степени, медалью «За победу над Германией в Великой Отечественной войне 1941–1945 гг.». После войны работал на Сасовском мясокомбинате.

ВОРОНИН Владимир Миронович, род. 26.07.1915 г., Тамбовская губ., Елатомский уезд, с. Старое Березово. Награжден орденом Отечественной войны II степени, медалью «За победу над Германией в Великой Отечественной войне 1941–1945 гг.». После войны работал военруком в школе с. Старое Березово.

ВОРОНИН Иван Алексеевич, род. 10.11.1906 г., Тамбовская губ., Елатомский уезд, на фронте с 1941 г. Награжден медалью «За победу над Германией в Великой Отечественной войне 1941–1945 гг.». После войны работал плотником в Березовской МТС.

ВОРОНИН Иван Егорович, род. в 1916 г., Тамбовская губ., Елатомский уезд, с. Старое Березово, на фронте с мая 1942 г., матрос, пулеметчик, батальон береговой обороны, Тихоокеанский флот. Награжден медалью «За победу над Германией в Великой Отечественной войне 1941–1945 гг.». После войны работал пом. машиниста паровоза в локомотивном депо ж/д ст. Сасово.

ВОРОНИН Илья Ефимович, род. в 1926 г., Тамбовская губ., на фронте с ноября 1943 г., рядовой, шофер. Награжден орденом Отечественной войны II степени, медалью «За победу над Германией в Великой Отечественной войне 1941–1945 гг.». После войны работал бетонщиком в Сасовском СУ-18

Заслуженный врач РСФСР

Почетный гражданин города Сасово

ВОРОНИН Михаил Матвеевич, род. 24.01.1919 г., Тамбовская губ., Моршанский уезд, с. Старотомниково, на фронте с 1942 г., подполковник, врач-хирург, 89 тбр, 1 тк, 43 А, Юго-Западный, 1-й Прибалтийский, Сталинградский, 2-й Белорусский фронты, тяжело ранен. Награжден орденом Отечественной войны I, II степени, двумя орденами Красной Звезды, медалями «За оборону Сталинграда», «За победу над Германией в Великой Отечественной войне 1941–1945 гг.». После войны работал главным врачом Ряжской ж/д больницы, главным врачом Сасовской ж/д больницы. Заслуженный врач РСФСР. Депутат Сасовского городского Совета народных депутатов нескольких созывов. Награжден орденом Трудового Красного Знамени, двумя медалями «За трудовое отличие». Лауреат областного конкурса журналистов «Хрустальный журавль».

ВОРОНИН Михаил Павлович, род. в 1900 г., Тамбовская губ.,

Елатомский уезд, с. Салтыково, на фронте с октября 1941 г.

ВОРОНИН Николай Алексеевич, род. 17.12.1922 г., Тамбовская губ., Елатомский уезд, с. Ключи, на фронте с октября 1941 г., гв. сержант, 7 гв. тбр, дважды тяжело ранен. Награжден медалью «За победу над Германией в Великой Отечественной войне 1941–1945 гг.». После войны работал пастухом в колхозе «Борец». Умер 5.11.1991 г.

ВОРОНИН Николай Алексеевич, род. 28.05.1926 г., Тамбовская губ., Елатомский уезд, с. Старое Березово, на фронте с ноября 1943 г., гв. рядовой, сапер-штурмовик, 4 гв. шисб, 1 гв. шисбр, 2-й, 3-й Белорусские фронты, тяжело ранен. Участвовал в форсировании реки Одер. Награжден орденом Отечественной войны II степени, медалями «За отвагу», «За взятие Кенигсберга», «За победу над Германией в Великой Отечественной войне 1941–1945 гг.». После войны работал истопником в Березовском сельпо. Умер 29.11.1991 г.

ВОРОНИН Николай Григорьевич, род. в 1919 г., Тамбовская губ., Елатомский уезд, с. Старое Березово. В Красную Армию призван в 1939 г., краснофлотец, 11-я отд. моторазведрота штаба Ленинградского фронта. Награжден медалями «За отвагу», «За оборону Ленинграда».

Из наградного листа: *«Водитель бронемашины Воронин в ночь на 25 сентября огнем из своей машины обеспечил успешное действие разведотряда. Во время боя вышел из строя водитель мотоцикла, тов. Воронин пересел с бронемашины на мотоцикл и повел его в бой вместе с экипажем, продолжая смело уничтожать врага. За смелость и настойчивость достоин награждения орденом Славы III степени. Командир 11 омрр капитан Свадковский. 3 октября 1944 г. Приказом № 1648/н от 5.12.1944 г. награжден медалью "За отвагу"».*

ВОРОНИН Николай Дмитриевич,



род. в 1923 г., Рязанская губ., Елатомский уезд, с. Старое Березово, на фронте с октября 1941 г., рядовой, стрелок, 640 сп, множественные тяжелые ранения. Награжден орденом Отечественной войны I степени, двумя медалями «За отвагу», медалью «За победу над Германией в Великой Отечественной войне 1941–1945 гг.». После войны работал в колхозе «Правда». Умер в 2002 г.

ВОРОНИН Петр Егорович, род. 2.09.1924 г., Рязанская губ., с. Старое Березово, на фронте с августа 1943 г., ст. сержант, радист, 186 тп, ранен. Награжден орденом Отечественной войны II степени, медалью «За победу над Германией в Великой Отечественной войне 1941–1945 гг.». После войны работал кочегаром в п. Батьки.

ВОРОНИН Степан Алексеевич, род. в 1899 г., Тамбовская губ., Елатомский уезд, с. Сасово, на фронте с октября 1941 г.

ВОРОНИН Степан Герасимович, род. в 1895 г., Тамбовская губ., Елатомский уезд, с. Берестянки, рядовой, тяжело ранен. Награжден медалью «За победу над Германией в Великой Отечественной войне 1941–1945 гг.». После войны работал в колхозе «40 лет Октября». Умер в 1965 г.

ВОРОНИН Степан Иванович, род. в 1917 г., Тамбовская губ., Елатомский уезд, с. Рожково, на фронте с января 1942 г., сержант. Награжден орденом Отечественной войны II степени. После войны работал авиамехаником в Сасовском летном училище гражданской авиации.

ВОРОНИН Тимофей Иванович, род. в 1908 г., Тамбовская губ., Елатомский уезд, с. Старое Березово, рядовой, шофер. Награжден медалью «За победу над Германией в Великой Отечественной войне 1941–1945 гг.». После войны работал в колхозе «Правда».

ВОРОНИН Федор Герасимович, род. 13.02.1903 г., Тамбовская губ., Елатомский уезд, с. Берестянки, на фронте с октября 1941 г., рядовой, телефонист, 1404 зенап. Награжден орденом Отечественной войны I степени, медалями «За боевые заслуги», «За победу над Германией в Великой Отечественной войне 1941–1945 гг.». После войны работал грузчиком на ж/д ст. Сасово.

ВОРОНИН Федор Егорович, род. в 1911 г., Тамбовская губ., Елатомский уезд, с. Старое Березово, на фронте с июня 1941 г., рядовой, сапер. Награжден орденом Отечественной войны II степени.

ВОРОНИН Филипп Константинович, род. в 1900 г., Тамбовская губ., Елатомский уезд, с. Рожково, на фронте с августа 1941 г., сержант, пом. ком. взвода, 721 сп, 205 сд, Карельский фронт, дважды тяжело ранен. Награжден медалями «За отвагу», «За победу над Германией в Великой Отечественной войне 1941–1945 гг.».

ВОРОНИН Яков Константинович, род. в 1913 г., Тамбовская губ., Елатомский уезд, с. Сасово, на фронте с октября 1941 г.

ВОРОНКОВ Александр Алексеевич, род. в 1914 г., Тамбовская губ., Елатомский уезд, с. Сотницыно. В Красную Армию призван в сентябре 1939 г., гв. ст. лейтенант, ком. ремонтного взвода, 79 гв. сд,

Брянский, Центральный, 1-й Белорусский фронты. Награжден орденом Красной Звезды.

ВОРОНКОВ Александр Николаевич, род. в 1926 г., Рязанская губ., Сасовский уезд, с. Сотницыно.

ВОРОНКОВ Андрей Трофимович, род. в 1899 г., Тамбовская губ., Елатомский уезд, с. Матвеевское, на фронте с 1943 г., рядовой, сапер, 220 сп, 4 сд, Брянский фронт. Награжден медалями «За отвагу», «За победу над Германией в Великой Отечественной войне 1941–1945 гг.».

Почетный гражданин села Хухельна, Чехословакия

ВОРОНКОВ Василий Артемьевич, род. в 1923 г., Рязанская губ., Елатомский уезд, с. Старое Березово, на фронте с 1942 г., тяжело ранен. Боец партизанского движения в Чехословакии. Награжден «Чехословацким Военным крестом 1939–1945 гг.», серебряной медалью «За боевые заслуги», медалью «За победу» I, II степени, медалью «Боевику за чешский край». Умер в 1971 г.

ВОРОНКОВ Григорий Киреевич, род. в 1902 г., Тамбовская губ., Елатомский уезд, с. Старое. Березово, на фронте с 1942 г., рядовой, 354 сп. Награжден медалью «За победу над Германией в Великой Отечественной войне 1941–1945 гг.». После войны работал в колхозе «Правда». Умер 7.01.1986 года.

ВОРОНКОВ Ефим Афанасьевич, род. в 914 г., Тамбовская губ., Елатомский уезд, с. Устье. В Красную Армию призван в 1936 г., ст. краснофлотец, машинист, миноносец «Урицкий», Северный флот. Награжден медалью «За боевые заслуги».

ВОРОНКОВ Михаил Егорович, род. в 1926 г., Рязанская губ., Сасовский уезд, с. Старое Березово.

ВОРОНКОВ Сергей Тимофеевич, род. в 1905 г., Тамбовская губ., Елатомский уезд, с. Шевали-Майданы, рядовой, 694 сапб, множественные тяжелые ранения. Награжден медалью «За победу над Германией в Великой Отечественной войне 1941–1945 гг.». Умер 4.08.1959 г.

ВОРОНКОВ Федор Антонович, род. в 1916 г., Тамбовская губ., Елатомский уезд, с. Матвеевское, на фронте с октября 1941 г.

ВОРОНКОВ Федор Артемович, род. 9.11.1913 г., Тамбовская губ., Елатомский уезд, с. Старое Березово, на фронте с 1942 г., старшина, ком. орудия, 363 ап, 130 сд, 4-й Украинский фронт. Награжден орденом Отечественной войны I степени, медалью «За отвагу». После войны работал в колхозе «Правда».

ВОРОНКОВ Федор Афанасьевич, род. в 1913 г., Тамбовская губ., Елатомский уезд, с. Устье, рядовой.

ВОРОНОВ Андрей Семенович, род. в 1923 г., Рязанская губ., Елатомский уезд, с. Шевали-Майданы.

ВОРОНОВ Афанасий Иванович, род. в 1895 г., Тамбовская губ., Елатомский уезд, на фронте с декабря 1942 г., рядовой, повозочный, 1242 сп, 374 сд, 54 А, 3-й Прибалтийский фронт, ранен. Награжден медалью «За боевые заслуги».

ВОРОНОВ Иван Сергеевич, род. в 1924 г., Рязанская губ., на фронте с августа 1942 г., рядовой, минер, 43 инжбр, Южный, 4-й Украинский фронты. Награжден медалью «За отвагу».

Из наградного листа: *«...В ночь с 9 на 10.04.1944 года, при форсировании Перекопского залива, и с 11 на 12.04.1944 года, при форсировании Каркинитского залива, будучи в составе команды гребцов на лодке «А-3», переправил на берег противника 80 человек пехоты с их вооружением, один ручной пулемет, один ПТР и два комплекта боеприпасов к ним. Находясь без отдыха в течение двух суток, сделал четыре рейса к берегу противника и обеспечил переправу пехоты десанта в срок, без потерь и аварий материальной части плавсостава. Достоин награждения орденом Красной Звезды. Командир 213-го батальона инженерных заграждений майор Зайцев. 20 апреля 1944 г. Достоин правительственной награды – медали «За отвагу». Начальник штаба 43 инжбр подполковник Овчаренко. 26 апреля 1944 г.».*

ВОРОНОВ Илья Сергеевич, род. в 1926 г., Рязанская губ., Сасовский уезд, с. Шевали-Майданы, на фронте с ноября 1943 г., ефрейтор, санинструктор, 96 сп, 140 сд, 1-й, 4-й Украинские фронты, ранен. Награжден орденами Отечественной войны II степени, Красной Звезды, медалями «За отвагу», «За победу над Германией в Великой Отечественной войне 1941–1945 гг.». После войны работал конюхом в совхозе «Майдановский».

Из наградного листа: *«Весь период наступательных боев работал во взводе санитаров-носильщиков, находясь все время на переднем крае. В труднейших условиях боевых операций из-под огня противника вынес с поля боя 28 тяжелораненых с их оружием. Достоин награждения орденом Красной Звезды. Командир 96 сп полковник Хохлов. 4 марта 1945 г.».*

ВОРОНОВ Павел Тимофеевич, род. в 1901 г., Тамбовская губ.,

Елатомский уезд, с. Шевали-Майданы, на фронте с октября 1941 г., рядовой, 48 сапбр, множественные тяжелые ранения. Награжден медалью «За победу над Германией в Великой Отечественной войне 1941–1945 гг.». После войны работал кузнецом в колхозе «Путь Ленина». Умер 17.05.1988 г.

ВОРОНОВ Петр Иванович, род. в 1924 г., Рязанская губ., с. Шевали-Майданы.

ВОРОНОВ Сергей Тимофеевич, род. в 1905 г., Тамбовская губ., Елатомский уезд, с. Шевали-Майданы, на фронте с октября 1941 г., рядовой, 692 сапб, множественные тяжелые ранения. Награжден орденом Славы III степени. Умер 30.12.1959 г.

ВОРОНОВ Степан Федорович, род. в 1921 г., Тамбовская губ., Елатомский уезд, д. Ярново.

ВОРОНОВА Татьяна Васильевна, род. в 1924 г., Рязанская губ., с. Шевали-Майданы.

ВОРОНЦОВ Дмитрий Константинович, род. в 1900 г., Тамбовская губ., Елатомский уезд, с. Вялсы, на фронте с 1941 г., мл. сержант, 268 гв. сп, 90 гв. сд, 1-й Украинский фронт. Награжден орденом Красной Звезды, медалью «За отвагу».

ВОРОНЦОВ Николай Иванович, род. 8.05.1917 г., Тамбовская губ., Елатомский уезд, с. Сасово. В Красную Армию призван в 1938 году, ст. сержант. Награжден орденом Отечественной войны II степени.

ВОТЯКОВ Иван Тимофеевич, род. в 1908 г., Тамбовская губ., Елатомский уезд, с. Раково, на фронте с июля 1941 г., рядовой, стрелок. Награжден медалью «За победу над Германией в Великой Отечественной войне 1941–1945 гг.». После войны работал в колхозе им. Калинина.

ВЫЛЕГЖАНИН Дмитрий Васильевич, род. в 1921 г., Вятская губ., Котельнический уезд, п. Лелеки, на фронте с июня 1941 г., старшина, ком. огневого взвода, 634 зенап, 41 зенад, Волховский, Ленинградский, 3-й Прибалтийский фронты, множественные ранения, контузия. Награжден орденами Отечественной войны I степени, Славы III степени, двумя медалями «За отвагу», медалями «За оборону Ленинграда», «За победу над Германией в Великой Отечественной войне 1941–1945 гг.». После войны работал мастером в Сасовском дорожно-строительном управлении № 3.

Из наградного листа: *«...15.08.1944 года взвод тов. Вылегжанина прикрывал зенитным огнем город и станцию Вару. Во время налета вражеской авиации в количестве 16 «Юнкерс-87» тов. Вылегжанин своевременно поразил огнем батареи фашистских стервятников. Самолеты пикировали на батарею, забрасывая ее градом бомб и гранат. Был ранен, однако, стоя в центре батареи под осколками бомб и гранат, рвущихся на огневой позиции, хладнокровно и громко подавал команды на продолжение огня, показывая пример мужества личному составу. Батарея сбила три самолета противника. За образцовое выполнение заданий и мужественное поведение в бою достоин правительственной награды – ордена Славы III степени. Командир 634 зенап майор Зинвенко. 12 сентября 1944 г.».*

ВЫРИКОВ Александр Васильевич, род. в 1918 г., Тамбовская губ., Шацкий уезд, с. Ржавец. В Красную Армию призван в марте 1939 г., ефрейтор, стрелок, 3-й мостовой ждб. Награжден орденом Отечественной войны II степени.

ВЫСОЦКИЙ Филипп Герасимович, род. в 1914 г., Тамбовская губ., Елатомский уезд, с. Калиновец, на фронте с января 1942 г., капитан, парторг полка, 314 ап, 140 сд, 3 гв. А, Западный, Центральный, Белорусский, 1-й Украинский фронты. Награжден орденом Красной Звезды.

ВЫТУЛЕВ Яков Анисимович, род. в 1896 г., Ивановская губ., на фронте с 1941 г., рядовой, 813 сп, тяжело ранен. Награжден медалью «За победу над Германией в Великой Отечественной войне 1941–1945 гг.». Умер 2.05.1972 года.

ВЬЮНОВ Георгий Борисович, род. в 1894 г., Тамбовская губ., Елатомский уезд, с. Демушкино, на фронте с марта 1943 г., рядовой, телефонист, 1104 пап, 2-й Прибалтийский, Ленинградский фронты. Награжден медалями «За отвагу», «За боевые заслуги».

ВЬЮНОВ Дмитрий Яковлевич, род. в 1926 г., Рязанская губ., Сасовский уезд, с. Демушкино, на фронте с ноября 1943 г., рядовой, стрелок, 133 зсп, Дальневосточный фронт, ранен. Награжден орденом Отечественной войны I степени, медалью «За победу над Японией». После войны работал агрономом в совхозе им. Клары Цеткин.

ВЬЮНОВ Иван Прокопьевич, род. в 1922 г., Тамбовская губ., Елатомский уезд, с. Демушкино, на фронте с 1941 г., мл. сержант, автоматчик, 116 опаб, 111 УР, 25 А, Дальневосточный фронт. Награжден орденами Отечественной войны II степени, Славы III степени, медалью. «За победу над Японией». После войны работал в совхозе им. Клары Цеткин.

ВЬЮНОВ Прокофий Прокофьевич, род. в 1906 г., Тамбовская губ., Елатомский уезд, с. Демуш-

кино, на фронте с июня 1941 г., рядовой, 46 оср, Калининский фронт, тяжело ранен. Награжден медалями «За отвагу», «За победу над Германией в Великой Отечественной войне 1941–1945 гг.». Умер 2.05.1954 г.

ВЬЮНОВ Фрол Прокофьевич, род. в 1910 г., Тамбовская губ., Елатомский уезд, с. Демушкино, на фронте с сентября 1941 г., сержант, пом. ком. стрелкового взвода, 1283 сп, 60 сд, 47 А, Центральный, Западный, Брянский, 1-й, 2-й Белорусские фронты, дважды ранен. Награжден орденом Красного Знамени, медалями «За отвагу», «За победу над Германией в Великой Отечественной войне 1941–1945 гг.». После войны работал в совхозе им. Клары Цеткин.

Из наградного листа: *«В наступательном бою 30.08.1944 года в Варшавской губернии, исполняя обязанности командира стрелкового взвода, первым поднялся в атаку с возгласом «За Сталина! Вперед!», увлекая за собой бойцов, первым ворвался в траншеи противника и завязал гранатный бой в траншеях противника, где лично уничтожил двух немцев и одного взял в плен... Тов. Вьюнов поставленную задачу выполнил досрочно, тем самым обеспечил успех роты. Командир 1283 сп подполковник Казьков. 1 сентября 1944 г.».*

ВЬЮРКОВ Михаил Степанович, род. 12.11.1926 г., Рязанская губ., Ермишинский уезд, д. Костино, на фронте с сентября 1944 г., рядовой, орудийный номер, 1359 зенап, 28 зенад, 2-й Белорусский фронт. Награжден медалями «За отвагу», «За победу над Германией в Великой Отечественной войне 1941–1945 гг.». После войны работал шофером на Рассыпухинской ГЭС (на реке Мокша Рязанской обл.). Умер 4.01.1965 г.

ВЬЮШИН Николай Григорьевич, род. в 1908 г., Тамбовская губ., Елатомский уезд, с. Ушаково, рядовой, стрелок. После войны работал на Сасовском ремонтном заводе.

ВЬЮШИН Федор Григорьевич, род. в 1916 г., Тамбовская губ., Елатомский уезд, с. Ушаково. В Красную Армию призван в 1939 году, на фронте с августа 1945 г., ефрейтор, ст. путеец. Награжден медалями «За боевые заслуги», «За победу над Японией». После войны работал пильщиком на 40-й дистанции пути, ст. Сасово.

ВЯХИРЕВ Степан Антонович, род. в 1912 г., Тамбовская губ., Елатомский уезд, на фронте с декабря 1941 г.

Г

ГАВЕРДОВСКИЙ Виктор Иванович, род. в 1923 г., Рязанская губ., Елатомский уезд, ст. Кустаревка, на фронте с октября 1941 г., сержант хоз. службы, 274-я сан. рота, Дальневосточный фронт. Награжден медалью «За победу над Японией». После войны работал шофером на Кустаревском заводе узлов и деталей.

ГАВРИКОВ Алексей Дмитриевич, род. в 1911 г., Тамбовская губ., Елатомский уезд, на фронте с 1942 г., рядовой, 75-й полк войск НКВД. Награжден медалью «За победу над Германией в Великой Отечественной войне 1941–1945 гг.». Умер 12.04.1975 г.

ГАВРИКОВ Алексей Захарович, род. в 1914 г., Тамбовская губ., Елатомский уезд, с. Саблино, на фронте с июля 1941 г., ст. сержант, 813 сп, тяжело ранен. Награжден орденом Славы III степени, медалью «За победу над Германией в Великой Отечественной войне 1941–1945 гг.». После войны работал кузнецом в колхозе «Красная Звезда». Умер 11.09.1981 г.

ГАВРИКОВ Василий Михайлович, род. 1.01.1922 г., Тамбовская губ., Елатомский уезд, д. Горбуновка, на фронте с ноября 1941 г., 690 сп. Награжден орденом Отечественной войны II степени, медалью «За победу над Германией в Великой Отечественной войне 1941–1945 гг.». После войны работал трактористом совхоза «Пичкиряевский». Умер 5.01.1987 г.

ГАВРИКОВ Василий Федорович, род. 14.08.1919 г., Рязанская губ., Шиловский уезд, с. Илебники. В Красную Армию призван в феврале 1940 г., на фронте с июля 1941 г., гв. ефрейтор, наводчик, 210 гв. зенап. Награжден орденом Красной Звезды, медалями «За боевые заслуги», «За оборону Кавказа», «За победу над Германией в Великой Отечественной войне 1941–1945 гг.».

Из наградного листа: *«В боях на Керченском полуострове показал образцы мужества и бесстрашия. В районе высоты 71,3 6 января 1944 года во время массированного налета вражеской авиации в район прикрываемого объекта гв. ефрейтор Гавриков, пренебрегая смертью от осколков рвавшихся вблизи авиабомб, продолжал вести огонь из своего орудия, и благодаря точной наводке был сбит один самолет противника... Достоин награды – ордена Славы III степени. Командир 210 гв. зенап гв. полковник Чурносов. 14 мая 1944 г. Достоин награждения орденом Красной Звезды. Генерал-майор П. Каретин. 20 мая 1944 г.».*

ГАВРИКОВ Даниил Васильевич, род. в 1915 г., Тамбовская губ., Елатомский уезд, с. Липовка, на фронте с июля 1941 г., ефрейтор, разведчик-наблюдатель, 814 ап, 274 сд, Западный фронт, ранен. Награжден орденом Отечественной войны II степени, медалями «За отвагу», «За победу над Германией в Великой Отечественной войне 1941–1945 гг.». После войны работал в школе глухонемых, с. Липовка.

ГАВРИКОВ Дмитрий Петрович, род. в 1921 г., Тамбовская губ., Елатомский уезд, с. Саблино, на фронте с января 1943 г., сержант, шофер, 47 сд, Ленинградский, 4-й Прибалтийский фронты, ранен. Награжден орденом Отечественной войны II степени, медалью «За боевые заслуги».

ГАВРИКОВ Дмитрий Петрович, род. в 1897 г., Тамбовская губ., Елатомский уезд, с. Истлеево, на фронте с 1942 г., старшина. Награжден медалью «За боевые заслуги».

ГАВРИКОВ Ефим Павлович, род. в 1908 г., Тамбовская губ., Елатомский уезд, д. Новое Амесьево, на фронте с июня 1941 г., рядовой, телефонист, 457 минп, 2-й Украинский фронт. Награжден медалями «За боевые заслуги», «За победу над Германией в Великой Отечественной войне 1941–1945 гг.». После войны работал в колхозе им. Кирова.

ГАВРИКОВ Константин Ефимович, род. 8.03.1925 г., Рязанская губ., Сасовский уезд, на фронте с января 1943 г., гв. сержант, токарь, 24 гв. мбр, 3-й Белорусский, 1-й Украинский фронты. Награжден медалью «За отвагу».

ГАВРИКОВ Михаил Никитович, род. в 1917 г., Тамбовская губ., Елатомский уезд, с. Саблино, сержант, 82 сп, ранен. Награжден орденом Отечественной войны II степени, медалью «За победу над Германией в Великой Отечественной войне 1941–1945 гг.». После войны работал на Рязан-

ском заводе железобетонных изделий.

ГАВРИКОВ Петр Андреевич, род. в 1925 г., Рязанская губ., Сасовский уезд, с. Саблино, на фронте с января 1943 г., гв. мл. сержант, ком. расчета, 247 гв. сп, 84 гв. сд, 11 гв. А, 3-й Белорусский фронт. Награжден орденами Отечественной войны I степени, Славы III степени, медалью «За победу над Германией в Великой Отечественной войне 1941–1945 гг.». После войны работал мотористом в колхозе «Прогресс».

ГАВРИКОВ Семен Федорович, род. в 1917 г., Тамбовская губ., Елатомский уезд, с. Рожково, ст. краснофлотец, комендор, 189 зенап, Северный флот. Награжден орденом Отечественной войны II степени, медалью «За отвагу».

ГАВРИКОВ Степан Владимирович, род. в 1923 г., Рязанская губ., Елатомский уезд, с. Рожково, на фронте с 1942 г., рядовой, орудийный номер, 29 иптап, Центральный, 3-й Белорусский фронты. Награжден орденом Отечественной войны I степени, медалями «За отвагу», «За победу над Германией в Великой Отечественной войне 1941–1945 гг.».

ГАВРИЛИН Ермолай Пантелеевич, род. в 1912 г., Тамбовская губ., Елатомский уезд, с. Мокрое, на фронте с июня 1941 г., рядовой, разведчик, 11 ап. Награжден медалью «За победу над Германией в Великой Отечественной войне 1941–1945 гг.». После войны работал трактористом в колхозе «Победа труда».

ГАВРИЛИН Семен Пантелеевич, род. в 1909 г., Тамбовская губ., Елатомский уезд, с. Мокрое, на фронте с 1941 г., рядовой, шофер, 5 автоп, 4 автбр, 62 А, Сталинградский, Западный, 1-й Прибалтийский фронты, ранен. Участвовал в битве на Курской дуге. Награжден орденами Отечественной войны II степени, Славы III степени, медалями «За боевые заслуги», «За оборону Москвы», «За оборону Ленинграда». После войны работал механизатором в Сасовском сельскохозяйственном техникуме.

Из наградного листа: *«Красноармеец Гаврилин за время нахождения в батальоне показал себя как один из лучших дисциплинированных бойцов и как водитель, технику знает и любит. Свой автомобиль всегда содержит в идеальной чистоте и полной боевой готовности, не имея ни одного случая поломок, имея большой водительский опыт, и как коммунист всегда оказывает моральную и техническую помощь товарищам, внедряя свои рационализаторские предложения... Морально устойчив, идеологически выдержан. Предан делу партии Ленина-Сталина и социалистической Родине. Достоин правительственной награды – медали «За отвагу». Командир 2-го батальона капитан Немцев. 2 марта 1945 г. Достоин награждения медалью «За боевые заслуги». Генерал-майор танковых войск Лапшин. 10 марта 1945 г.».*

ГАВРИЛОВ Алексей Захарович, род. в 1914 г., Тамбовская губ., Елатомский уезд, с. Саблино, на фронте с июня 1941 г.

ГАВРИЛОВ Нил Гаврилович, род. 12.07.1920 г., на фронте с июня 1941 г., матрос, разведчик, Черноморский флот, множественные ранения. Награжден медалью «За победу над Германией в Великой Отечественной войне 1941–1945 гг.». После войны работал на Сотницынском сахарном заводе.

ГАВРИН Лазарь Аксенович, род. в 1900 г., Тамбовская губ., Елатомский уезд, с. Рожково, на фронте с июня 1941 г.

ГАВРИН Роман Иванович, род. 30.11.1918 г., Тамбовская губ., Елатомский уезд, на фронте с ноября 1941 г., гв. лейтенант, ком. взвода, 1347 сп, 225 сд, 55 ск, 1-й Украинский фронт, множественные ранения. Награжден орденами Отечественной войны II степени, Красной Звезды.

Из наградного листа: «*...22.01.1945 года, являясь командиром взвода десантного отряда, мастерски организовал форсирование реки Черна и, несмотря на ураганный огонь противника, умелым ведением оружейно-пулеметного огня содействовал захвату хутора и мельницы вблизи деревни Домброва. За умелое руководство боевыми действиями и проявленную при этом инициативу при форсировании реки Черна гв. лейтенант Гаврин достоин награждения орденом Отечественной войны II степени. Командир 1347 сп гв. подполковник Родионов. 31 января 1945 г.».*

ГАЙДОВ Иван Алексеевич, род. в 1898 г., Тамбовская губ., Елатомский уезд, с. Огарево-Почково, на фронте с июля 1941 г., рядовой, тяжело ранен. Награжден орденом Отечественной войны I степени, медалями «За отвагу», «За победу над Германией в Великой Отечественной войне 1941–1945 гг.».

ГАЙДОВ Иван Егорович, род. в 1926 г., Рязанская губ., Сасовский уезд, с. Глядково, на фронте с ноября 1943 г., мл. сержант, наводчик, 143 сд. Награжден орденами Отечественной войны, Красной Звезды, медалями «За отвагу», «За победу над Германией в Великой Отечественной войне 1941–1945 гг.».

ГАЙДОВ Петр Николаевич, род. в 1902 г., Тамбовская губ., Елатомский уезд, с. Глядково, на фронте с сентября 1941 г., тяжело ранен. Награжден медалью «За победу над Германией в Великой Отече-

ственной войне 1941–1945 гг.». После войны работал на Сасовском хлебокомбинате.

ГАЙДОВА Александра Ивановна,



род. 14.06.1923 г., Рязанская губ., Елатомский уезд, с. Огарево-Почково, на фронте с ноября 1942 г., ефрейтор, зенитчица, 60 зенад, Западный фронт. Награждена орденом Отечественной войны II степени, медалью «За победу над Германией в Великой Отечественной войне 1941–1945 гг.».

ГАЛАКТИОНОВ Василий П., род. в 1902 г., Тамбовская губ., Елатомский уезд, д. Крутое, на фронте с сентября 1941 г.

ГАЛАКТИОНОВ Фома Васильевич, род. в 1923 г., Рязанская губ., Елатомский уезд, с. Крутое, на фронте с 1941 г., ст. сержант, шофер, 427 минп. Награжден медалями «За отвагу», «За боевые заслуги», «За победу над Германией в Великой Отечественной войне 1941–1945 гг.». После войны работал трактористом в Студенецком лесничестве.

ГАЛКИН Александр Васильевич, род. 6.11.1921 г., Тамбовская губ., Елатомский уезд, с. Сотницыно, на фронте с 1941 г., рядовой, пулеметчик. Награжден медалью «За победу над Германией в Великой Отечественной войне 1941–1945 гг.». После войны работал на Сотницынском сахарном заводе. Умер 30.01.1979 г.

ГАЛКИН Александр Григорьевич, род. в 1925 г., Рязанская губ., Сасовский уезд, с. Устье, на фронте с 1943 г., лейтенант, 59 сд, 1 А, 1-й Дальневосточный фронт. Награжден двумя медалями «За боевые заслуги», медалью «За победу над Германией в Великой Отечественной войне 1941–1945 гг.», «За победу над Японией».

ГАЛКИН Андрей Филиппович, род. в 1906 г., Тамбовская губ., Елатомский уезд, с. Сасово, на фронте с сентября 1941 г.

ГАЛКИН Виктор Владимирович, род. в 1915 г., Тамбовская губ., Елатомский уезд, с. Устье, на фронте с 1941 г., рядовой, стрелок, ранен. Награжден орденом Отечественной войны I степени, медалью «За победу над Германией в Великой Отечественной войне 1941–1945 гг.». После войны работал в колхозе им. Ленина. Умер 10.05.1992 г.

ГАЛКИН Владимир Григорьевич, род. 27.11.1927 г., Тамбовская губ., Елатомский уезд, д. Шафторка, на фронте с декабря 1944 г., сержант, шофер. Награжден медалью «За победу над Германией в Великой Отечественной войне 1941–1945 гг.». После войны работал в совхозе «Агроном», колхозе им. Ленина. Умер 3.06.1987 г.

ГАЛКИН Владимир Данилович, род. в 1926 г., Рязанская губ., Сасовский уезд, с. Истлеево, на фронте с 1943 г., рядовой, сапер. Участник войны с Японией. Награжден орденом Отечественной войны II степени. После войны работал трактористом в колхозе им. Ленина.

ГАЛКИН Григорий Сергеевич, род. 8.02.1903 г., Тамбовская губ., Елатомский уезд, с. Устье, на фронте с июня 1943 г. Награжден медалью «За победу над Германией в Великой Отечественной войне 1941–1945 гг.». После войны работал шкипером брандвахты на Рязанском техническом участке.

ГАЛКИН Илья Сергеевич, род. в 1909 г., Тамбовская губ., Елатомский уезд, с. Истлеево, на фронте с июля 1941 г., снайпер, 847 сп, 303 сд, 4 гв. А, 2-й Украинский фронт. Награжден медалями «За отвагу», «За победу над Германией в Великой Отечественной войне 1941–1945 гг.».

ГАЛКИН Петр Дмитриевич, род. в 1923 г., Рязанская губ., Елатомский уезд, с. Истлеево, на фронте с января 1942 г., ефрейтор, ком. отд. роты связи, 687 сп, 141 сд, 60 А, 1-й, 4-й Украинские, Воронежский фронты, дважды тяжело ранен. Награжден орденом Славы III степени, двумя медалями «За отвагу».

Из наградного листа: *«Тов. Галкин в наступательных боях проявил себя смелым младшим командиром. 9.03.1945 года, прокладывая линию связи за 3-м стрелковым батальоном, тов. Галкин с двумя телефонистами под огнем противника обеспечил своевременную и бесперебойную связь. 11.03.1945 года, когда противник предпринял контратаку, тов. Галкин оставил у аппарата одного телефониста, а с другим телефонистом участвовал в отражении контратаки, во время которой уничтожил двух немецких солдат. За смелость и отвагу, проявленные в бою, тов. Галкин достоин правительственной награды – ордена Славы II степени. Командир 320 гв. сп гв. полковник Фокин. 19 марта 1945 г. Достоин награждения орденом Отечественной войны II степени. Командир 129 гв. сд гв. генерал-майор Зинченко. 25 марта 1945 г.».*

ГАЛУЗИН Григорий Васильевич, род. в 1902 г., Тамбовская губ., Елатомский уезд, с. Матвеевское, на фронте с сентября 1941 г., рядовой, 1181 сп, 356 сд. Награжден медалью «За отвагу».

ГАЛУЗИН Григорий Васильевич, род. в 1905 г., Тамбовская губ., Елатомский уезд, с. Матвеевское, на фронте с сентября 1941 г. Награжден медалью «За отвагу».

ГАЛУЗИН Иван Андреевич, род. в 1924 г., Рязанская губ., с. Матвеевское, на фронте с сентября 1942 г., мл. сержант, 1427 сп, 18 сд, Ленинградский фронт, тяжело ранен. Награжден орденами Отечественной войны I степени, Славы III степени, медалью «За победу над Германией в Великой Отечественной войне 1941–1945 гг.». После войны работал продавцом Пичкиряевского сельпо.

ГАЛЫБИН Кузьма Иванович, род. 29.10.1914 г., Тамбовская губ., Елатомский уезд, д. Крутое, на фронте с 1941 г., рядовой, стрелок, 111 сп, 14 А, тяжело ранен. Награжден медалями «За отвагу», «За победу над Германией в Великой Отечественной войне 1941–1945 гг.». После войны работал в совхозе «Агроном».

ГАЛЫНИН Алексей Алексеевич, род. в 1912 г., Тамбовская губ., Елатомский уезд, п. Сенцово, на фронте с июня 1941 г., сержант, сапер, 30 иап. Награжден медалью «За победу над Германией в Великой Отечественной войне 1941–1945 гг.». После войны работал в колхозе им. М. Горького.

ГАЛЫНИН Василий Алексеевич, род. в 1910 г., Тамбовская губ., Елатомский уезд, п. Сенцово, на фронте с июня 1941 г., ефрейтор, шофер, 35 гв. апабр, 54 А, Ленинградский, Волховский, 3-й Украинский, 3-й Прибалтийский фронты. Награжден медалями «За отвагу», «За боевые заслуги», «За оборону Ленинграда», «За победу над Германией в Великой Отечественной войне 1941–1945 гг.». После ойны работал на Нижнемальцевском химзаводе.

ГАМЗИН Игнат Васильевич, род. в 1900 г., Тамбовская губ., Елатомский уезд, с. Мыс Доброй Надежда, на фронте с сентября 1941 г.

ГАМЗИН Петр Дмитриевич, род. в 1917 г., Тамбовская губ., Елатомский уезд, с. Мыс Доброй Надежды. В Красную Армию призван в 1939 г., ефрейтор, заряжающий, 170 кавп. Награжден медалью «За отвагу».

ГАМЗИН Семен Дмитриевич, род. 4.02.1909 г., Тамбовская губ., Елатомский уезд, с. Мыс Доброй Надежды, на фронте с 1941 г., рядовой, стрелок, 38 гв. сп. После войны работал в колхозе «Добрая Надежда». Умер 5.05.1983 г.

ГАМОВ Алексей Васильевич, род. в 1924 г., Рязанская губ., д. Хреново, на фронте с августа 1942 г., рядовой, сапер, 193 сапб, Ленинградский фронт, тяжело ранен. Награжден орденом Отечественной войны I степени, медалями «За боевые заслуги», «За победу над Германией в Великой Отечественной войне 1941–1945 гг.». После войны работал в районном узле связи.

ГАРАНОВ Андрей Гурьянович, тяжело ранен.

ГАРАНОВ Василий Харламович, род. в 1907 г., Тамбовская губ., Елатомский уезд, д. Горбуновка. Награжден орденом Отечественной войны II степени.

ГАРАНОВ Егор Борисович, род.



31.12.1914 г., Тамбовская губ., Елатомский уезд, д. Горбуновка, на фронте с 1941 г., гв. мл. лейтенант, ком. взвода, 145 гв. сп, 66 гв. сд, ранен. Участвовал в обороне Ленинграда, Сталинградской битве. Награжден орденами Отечественной войны I степени, Красной Звезды. После войны работал военруком в школе, председателем сельсовета, на заводе «Дубитель». Умер 11.10.1993 г.

ГАРАНОВ Иван Сергеевич, род. в 1923 г., Рязанская губ., Елатомский уезд, д. Горбуновка. Награжден орденом Отечественной войны II степени.

ГАРАНОВ Иван Яковлевич, род. в 1924 г., Рязанская губ., Сасовский уезд, д. Горбуновка. Награжден орденом Отечественной войны II степени.

ГАРАНОВ Леонтий Андреевич, род. в 1917 г., Тамбовская губ., Елатомский уезд, д. Горбуновка. Награжден орденом Отечественной войны II степени.

ГАРСЛОВ Александр Иванович, род. в 1911 г., Тамбовская губ., Елатомский уезд, д. Доринки, на фронте с июня 1941 г., рядовой, телефонист, 324 сд. Награжден медалями «За отвагу», «За победу над Германией в Великой Отечественной войне 1941–1945 гг.». После войны работал военруком в школе, с. Горбуновка.

ГАТДОВ Андрей Александрович, род. в 1901 г., Тамбовская губ., Елатомский уезд, с. Огарево-Почково, на фронте с сентября 1941 г.

ГЕМТЕЛЬ Филипп Георгиевич, род. в 1914 г., Тамбовская губ., Елатомский уезд, с. Вялсы, на фронте с декабря 1941 г., полевое строительство.

ГЕОРГИЕВСКИЙ Андрей Николаевич, род. в 1904 г., Тамбовская губ., Елатомский уезд, с. Сасово, на фронте с июня 1941 г.

ГЕОРГИЕВСКИЙ Андрей Николаевич, род. в 1904 г., Тамбовская губ., Елатомский уезд, с. Нижнее Мальцево, на фронте с августа 1941 г., сержант, 343 сд, 50 А, 2-й Белорусский фронт. Награжден орденом Красной Звезды, медалями «За отвагу», «За боевые заслуги».

ГЕРАСЕВ Александр Александрович, род. 24.12.1924 г., Рязанская губ., с. Глядково, на фронте с декабря 1943 г., рядовой, артиллерист-наводчик, 1168 ап, ранен. Награжден медалью «За победу над Германией в Великой Отечественной войне 1941–1945 гг.». После войны работал трактористом в колхозе «Россия».

ГЕРАСЕВ Александр Андреевич, род. в 1924 г., Рязанская губ., с. Глядково, на фронте с августа 1942 г., рядовой, наводчик, 147 апабр, 65 А, Центральный, 1-й Белорусский фронты, ранен. Награжден орденом Красной Звезды, медалью «За боевые заслуги».

Из наградного листа: *«...5.10.1944 года орудием, в составе батареи, было уничтожено до роты пехоты противника. Было подбито 5 танков противника и 3 танка сожжено. 6.10.1944 года при контратаках противника огнем орудия, в составе батареи, было отбито 2 контратаки противника... Достоин награждения орденом Красной Звезды. Командир 147 апабр полковник Акимушкин. 14 октября 1944 г.».*

ГЕРАСЕВ Александр Сергеевич, род. в 1925 г., Рязанская губ., Пителинский уезд, с. Самодуровка, на фронте с марта 1943 г., рядовой, сапожник. Награжден медалью «За победу над Германией в Великой Отечественной войне 1941–1945 гг.». После войны работал каменщиком в строительно-монтажном управлении № 19.

ГЕРАСЕВ Александр Федорович, род. в 1911 г., Тамбовская губ., Елатомский уезд, на фронте с августа 1941 г., мл. сержант, ком. отд., 349 сп, 26 сд, 2-й Прибалтийский фронт, ранен. Награжден орденом Славы III степени, медалью «За отвагу».

Из наградного листа: *«...При наступлении на деревню Вышерово при выполнении боевой задачи показал образцы мужества и отваги. Умело и мужественно руководил своим отделением. Его отделение первым ворвалось в траншеи противника и дралось смело и решительно. Сам лично тов. Герасев в этом бою уничтожил 10 немецких оккупантов. За мужество и отвагу, проявленные в борьбе с немецкими оккупантами, представляю к правительственной награде – ордену Отечественной войны II степени. Командир 349 сп подполковник Белецкий. 14 июля 1944 г. Награжден орденом Славы III степени. Приказ № 138/н от 23.07.1944 г.».*

ГЕРАСЕВ Андрей Федорович, род. в 1911 г., Тамбовская губ., Елатомский уезд, с. Глядково, на фронте с ноября 1941 г., полевое строительство.

ГЕРАСЕВ Василий Леонтьевич, род. в 1920 г., Тамбовская губ., Елатомский уезд, с. Глядково. В Красную Армию призван в октябре 1940 г., на фронте с 1941 г., рядовой, шофер, 108 тбр, 9 тк. Награжден орденом Красной Звезды, медалями «За отвагу», «За боевые заслуги», «За победу над Германией в Великой Отечественной войне 1941–1945 гг.». После войны работал трактористом в колхозе «Россия».

ГЕРАСЕВ Василий Филиппович, род. 5.09.1916 г., Тамбовская губ., Елатомский уезд, с. Глядково, на фронте с января 1942 г., мл. сержант, ком. отд. связи, 380 зенад. Награжден орденом Отечественной войны II степени, медалью «За победу над Германией в Великой Отечественной войне 1941–1945 гг.». После войны работал бригадиром на Петском крахмальном заводе, Пителинский р-н.

ГЕРАСЕВ Петр Васильевич, род. в 1910 г., Тамбовская губ., Елатомский уезд. Участник советско-финляндской войны. На фронтах Великой Отечественной войны с 1941 г., гв. сержант, наводчик, 13 гв. мехбр, 4-й Украинский, Западный, Сталинградский, Южный фронты. Награжден орденом Красной Звезды, медалью «За оборону Сталинграда».

Из наградного листа: *«Гв. сержант Герасев П.В. из пулемета уничтожил три самолета противника: два «Ю-87» и один «Ме-109». Личной храбростью и отвагой учит своих бойцов стойкости и выдержке в бою. Достоин награждения орденом Красной Звезды. Командир 13 гв. мехбр гв. капитан Тимченко. 6.01.1944 г.».*

ГЕРАСЕВ Илларион Леонтьевич, род. в 1904 г., Тамбовская губ., Елатомский уезд, с. Глядково, на фронте с декабря 1941 г., рядовой, 414 сп, Ленинградский фронт, тяжело ранен. Награжден орденом Славы III степени. После войны работал нач. пожарной охраны колхоза.

ГЕРАСИМОВ Анатолий Иванович, род. в 1921 г., Тамбовская губ., Елатомский уезд. В Красную Армию призван в 1940 г., рядовой, ездовой, 83 сп, 34 сд, 15 А. Награжден медалью «За отвагу».

ГЕРАСИМОВ Михаил Андреевич, род. в 1898 г., Тамбовская губ., Елатомский уезд, с. Татарниково, на фронте с июля 1941 г., рядовой, 539 сп, Западный фронт, тяжело ранен. Награжден медалями «За отвагу», «За победу над Германией в Великой Отечественной войне 1941–1945 гг.». После войны работал сторожем в колхозе «1 Мая».

ГЕРАСИМОВ Николай Михайлович, род. 15.05.1923 г., Рязанская губ., Елатомский уезд, на фронте с июня 1943 г.

ГЕРАСИМОВ Павел Семенович, род. в 1914 г., Тамбовская губ., Елатомский уезд, на фронте с 1942 года, рядовой, автоматчик, ранен. Награжден медалью «За отвагу».

ГЕРАСИМОВ Тимофей Михайлович, род. в 1900 г., Тамбовская губ., Елатомский уезд, с. Рожково, на фронте с июня 1941 г.

ГЕРАСИМОВ Федор Иванович, род. в 1922 г., Тамбовская губ., Елатомский уезд, на фронте с августа 1941 г., лейтенант, ком. взвода, 36-я отд. эвако-тракторная рота, 29 тк, 5 гв. ТА. Награжден орденом Красной Звезды, медалями «За отвагу», «За боевые заслуги», «За взятие Кенигсберга», «За победу над Германией в Великой Отечественной войне 1941–1945 гг.».

Из наградного листа: *«...За время летних боевых действий корпуса его взвод работал по эвакуации танков. Тов. Герасимов эвакуировал 80 танков. Из этого количества из-под огня противника 4 танка, тяжело застрявших 9 танков и из переднего края обороны 7 танков. Остальные из района боевых действий корпуса. Тов. Герасимов работает добросовестно, достоин правительственной награды – ордена Красной Звезды. Командир роты капитан Лобжанидзе. 12 августа 1944 г.».*

ГЕРАСИМОВ Яков Алексеевич, род. в 1912 г., Тамбовская губ., Елатомский уезд, с. Ернеево, на фронте с сентября 1941 г., рядовой, автоматчик, 19 тбр. Награжден медалью «За победу над Германией в Великой Отечественной войне 1941–1945 гг.». После войны работал в колхозе «Ударник».

ГЕРАСИН Иван Андреевич, род. 7.09.1927 г., Рязанская губ., Сасовский уезд, с. Крутое, на фронте с апреля 1944 г., рядовой, стрелок, 150 сп. Награжден медалью «За победу над Германией в Великой Отечественной войне 1941–1945 гг.». После войны работал в совхозе «Агроном».

ГЕРАСИН Михаил Федотович, род. в 1907 г., Тамбовская губ., Елатомский уезд, на фронте с июня 1941 г., ефрейтор, 860 сп, 283 сд, Белорусский, Брянский фронты. После войны работал в колхозе «Новый путь». Умер 25.11.1945 г.

ГЕРАСИН Николай Иванович, род. в 1900 г., Тамбовская губ., Елатомский уезд, на фронте с 1942 г., рядовой. Награжден медалью «За победу над Германией в Великой Отечественной войне 1941–1945 гг.». После войны работал в совхозе им. Клары Цеткин.

ГЕРАСИН Николай Никандрович, род. в 1924 г., Рязанская губ., с. Рожково, на фронте с 1942 г., ст. сержант, ком. орудия, 339 иптап, 1-й Украинский фронт, дважды тяжело ранен. Награжден медалями «За отвагу», «За победу над Германией в Великой Отечественной войне 1941–1945 гг.». После вой-ны работал в Сасовском летном училище гражданской авиации. Умер 9.11.1974 г.

Из наградного листа: *«Наградить медалью «За отвагу» командира орудия 4-й батареи сержанта Герасина Николая Никандровича. В боях с немецкими оккупантами 21.02.1944 года подбил один танк и уничтожил две огневые точки противника. Командир 350 иптап подполковник Шеретов. 7 марта 1944 г.».*

ГЕРАСИН Роман Семенович, род. в 1906 г., Тамбовская губ., Елатомский уезд, с. Сасово, на фронте с 1941 г., рядовой, 56 сп, ранен. Награжден медалью «За победу над Германией в Великой Отечественной войне 1941–1945 гг.». После войны работал сторожем в колхозе им. Крупской.

ГЕРАСИНА Полина Михайловна, санитарка.

ГЕРАСИНА Екатерина Андреевна, род. в 1923 г., Рязанская губ., Елатомский уезд, на фронте с сентября 1942 г., рядовой, телефонистка, 103-я отд. армейская рота ВНОС, 50 А, 2-й, 3-й Белорусские фронты. Награждена медалью «За боевые заслуги».

Из наградного листа: *«Тов. Герасина проявила себя смелой, энергичной девушкой, безгранично преданной своей Родине. Неоднократно, находясь под арт.-мин. огнем противника, участвовала в наводке и исправлении линий связи, проявляя при этом смелость и решительность. За отличное знание своего дела и безупречную службу достойна награждения правительственной наградой – медалью «За боевые заслуги». Командир роты ст. лейтенант Савчук. 7 марта 1945 г.».*

ГЕРАСЬКИН Александр Арсентьевич, род. в 1894 г., Тамбовская губ., Елатомский уезд, рядовой, ранен.

ГЕРАСЬКИН Алексей Акимович, род. в 1921 г., Тамбовская губ., Елатомский уезд, с. Глядково, на фронте с 1941 г., гв. лейтенант, комсорг полка, 11 гв. отпп. Награжден медалью «За отвагу».

ГЕРАСЬКИН Иван Владимирович, род. в 1912 г., Тамбовская губ., Елатомский уезд, с. Глядково, на фронте с июля 1941 г., рядовой, 27 кд, Ленинградский фронт, тяжело ранен. Награжден орденом Славы III степени, медалью «За победу над Германией в Великой Отечественной войне 1941–1945 гг.». После войны работал животноводом в колхозе «Родина», колхозе «Путь к социализму». Умер 21.01.1984 г.

ГЕРАСЬКИН Михаил Акимович, род. 28.09.1908 г., Тамбовская губ., Елатомский уезд, с. Глядково, на

фронте с декабря 1941 г., рядовой, телефонист, 36 обс. Награжден орденом Отечественной войны II степени, медалями «За отвагу», «За боевые заслуги», «За оборону Москвы», «За победу над Германией в Великой Отечественной войне 1941–1945 гг.». После войны работал трактористом в Темгеневской МТС, в колхозе «Родина». Умер 14.03.1996 г.

ГЕРАСЬКИН Николай Ефимович, род. в 1915 г., Тамбовская губ., Елатомский уезд, с. Глядково, на фронте с 1941 г., мл. сержант, 1099 сп, Западный фронт, тяжело ранен. Награжден медалями «За боевые заслуги», «За победу над Германией в Великой Отечественной войне 1941–1945 гг.».

ГЕРАСЬКИН Павел Михайлович, род. в 1912 г., Тамбовская губ., Елатомский уезд, с. Верхнее Мальцево, на фронте с сентября 1941 г., рядовой, сапер, 159 сд, Юго-Западный, Западный, 3-й Украинский, 3-й Белорусский фронты, ранен. Награжден орденом Славы III степени. После войны работал сторожем на Сотницынском сахарном заводе. Умер 1.08.1985 г.

Из наградного листа: *«Красноармеец Гераськин П.М. в ночь на 11.01.1943 года первым подошел к расчетам противника (Восточная Пруссия), проделал проход и вместе с подошедшими саперами перетащил рогатки за переднюю траншею противника. Достоин правительственной награды – ордена Славы III степени. Командир 185-го батальона капитан Рубанович. 22 января 1945 г.».*

ГЕРАСЬКИН Степан Михайлович, род. в 1910 г., Тамбовская губ., Елатомский уезд, с. Верхнее Мальцево, на фронте с сентября 1941 г.



ГЕРАСЬКИН Яков Акимович, род. в 1918 г., Тамбовская губ., Елатомский уезд, с. Глядково. В Красную Армию призван в октябре 1939 г., ст. лейтенант, парторг, 33-й погран. полк, 4 Уд. А, Южный, Закавказский, Северо-Кавказский, 1-й Прибалтийский фронты, трижды ранен. Награжден орденом Красной Звезды.

ГИБЕЛЬ К. Георгиевич, род. в 1907 г., Тамбовская губ., Елатомский уезд, с. Вялсы, на фронте с декабря 1941 г., полевое строительство.

ГИПТЕР Виктор Иосифович, род. в 1918 г., Тамбовская губ., Елатомский уезд, с. Салтыково. В Красную Армию призван в октябре 1939 г. На фронтах Великой Отечественной войны с июня 1941 г., гв. ефрейтор, кладовщик хоз. части, 295 гв. апап, 3 А, Белорусский фронт. Участвовал в форсировании реки Одер. Награжден медалями «За отвагу», «За боевые заслуги». После войны работал на Сасовском молочном комбинате.

ГИПТЕР Иван Иосифович, род. в 1907 г., Тамбовская губ., Елатомский уезд, с. Салтыково, на фронте с декабря 1941 г., полевое строительство.

ГЛАДИН Павел Степанович, род. в 1914 г., Тамбовская губ., Елатомский уезд, с. Матвеевское, на фронте с 1941 г., ефрейтор, разведчик, 116 зенад. Награжден орденом Отечественной войны II степени, медалью «За победу над Германией в Великой Отечественной войне 1941–1945 гг.». После войны работал в совхозе «Свобода».

ГЛАДКИХ Григорий Васильевич, род. в 1921 г., Могилевская губ., с. Борщевка, на фронте с июля 1941 г., старшина тех. службы, авиационный механик. Награжден медалью «За победу над Германией в Великой Отечественной войне 1941–1945 гг.». После войны работал инженером в Сасовском летном училище гражданской авиации.

ГЛАДКИХ Анна Петровна. После войны работала в Сасовском летном училище гражданской авиации.

ГЛАДНИКОВ Василий Федорович, род. в 1915 г., Тамбовская губ., Елатомский уезд, с. Поляки-Майданы, на фронте с июня 1941 г., гв. ефрейтор, пулеметчик, 322 гв. иптап, Западный, Юго-Западный, Воронежский, 1-й Украинский фронты, дважды тяжело ранен. Награжден орденом Красного Знамени, медалями «За отвагу», «За победу над Германией в Великой Отечественной войне 1941–1945 гг.».

Из наградного листа: *«В бою в пригороде Берлина 25.04.1945 года при сопровождении батареей пехоты, огнем и колесами, действуя смело и инициативно, дерзко выдвигался со своим ручным пулеметом вперед и, умело сочетая огонь и продвижение, уничтожал вражеские снайперские засады и засады автоматчиков, пытавшихся вывести из строя расчеты батарей. Только в этом бою уничтожил четырех снайперов, до 20 автоматчиков и броском гранаты уничтожил станковый пулемет противника... Выполняя задание по ночному поиску, захватил в плен трех офицеров войск СС. Достоин правительственной награды – ордена Красного Знамени. Командир полка гв. майор Гурин. 1 июля 1945 г.».*

ГЛАДНИКОВ Иван Васильевич, род. в 1903 г., Тамбовская губ., Елатомский уезд, на фронте с октября 1941 г., мл. сержант, минер-

подрывник, 44 мсбр. Награжден медалью «За отвагу».

ГЛАДНИКОВ Степан Васильевич, род. в 1910 г., Тамбовская губ., Елатомский уезд, с. Поляки-Майданы, на фронте с марта 1942 г., рядовой, понтонер, 102 омпомб, 51 А, 4-й Украинский фронт. Награжден орденом Отечественной войны II степени, медалями «За отвагу», «За победу над Германией в Великой Отечественной войне 1941–1945 гг.». После войны работал плотником.

ГЛАДНИКОВ Тимофей Васильевич, род. 24.01.1918 г., Тамбовская губ., Елатомский уезд, п. Красный Яр, на фронте с июля 1944 г. Награжден медалью «За победу над Германией в Великой Отечественной войне 1941–1945 гг.». После войны работал плотником в совхозе «Лейный».

ГЛАЗКОВ Сергей Алексеевич, род. в 1924 г., Рязанская губ., с. Новое, на фронте с 1942 г., рядовой, кавалерист, 122 кавп, тяжело ранен. Награжден орденами Отечественной войны I степени, Славы III степени. Умер 8.09.1994 г.

ГЛАЗОВ Иван Леонтьевич, род. 9.08.1923 г., Рязанская губ., Елатомский уезд, с. Раково, на фронте с октября 1941 г., ст. сержант, нач. рации, 356 сп, 343 сд, 50 А, тяжело ранен. Награжден орденами Отечественной войны I степени, Красной Звезды, Славы III степени, двумя медалями «За отвагу», медалями «За взятие Кенигсберга», «За победу над Германией в Великой Отечественной войне 1941–1945 гг.».

Из наградного листа: *«В боях в районе севернее города Кенигсберга нач. радиостанции ст. сержант Глазов Иван Леонтьевич при штурме форта в ночь на 6 апреля 1945 года первым связался по рации командира полка со штурмующим подразделением. В боях за квартал № 505 при выходе рации из строя под огнем противника устранил повреждение и быстро вошел в связь, поддерживая ее на всю глубину боев. Этим самым дал возможность командованию выполнить поставленную задачу. Будучи раненым, не оставил свою радиостанцию, а тут же после перевязки начал снова работать на рации и вести связь с наступающими подразделениями. Достоин правительственной награды – ордена Славы III степени. Командир 356 сп подполковник Слабодской. 10 апреля 1945 г.».*

ГЛАЗУНОВ Иван Васильевич, род. 2.07.1914 г., Тамбовская губ., Елатомский уезд, с. Студенец, на фронте с августа 1941 г., рядовой, путеец. Награжден медалями «За взятие Кенигсберга», «За победу над Германией в Великой Отечественной войне 1941–1945 гг.». Умер 19.07.2011 г.

ГЛАЗУНОВ Семен Иванович, род. в 1911 г., Тамбовская губ., Елатомский уезд, на фронте с 1941 г., рядовой, 70 гв. сп, тяжело ранен. Награжден медалью «За победу над Германией в Великой Отечественной войне 1941–1945 гг.». Умер 28.01.1945 г.

ГЛАЗУНОВ Иван Васильевич, род. 2.06.1914 г., Тамбовская губ., Елатомский уезд, с. Студенец, на фронте с 1941 г., рядовой, путеец, 3-й Белорусский фронт, ранен. Принимал участие в операции «Багратион». Награжден орденом Отечественной войны II степени, медалями «За взятие Кенигсберга», «За победу над Германией в Великой Отечественной войне 1941–1945 гг.».

ГЛЕБОВ Павел Сергеевич, род. 30.07.1923 г., Рязанская губ., Елатомский уезд, с. Соловьяновка. В Красную Армию призван в мае 1941 г., рядовой, стрелок, 76 сбр, Калининский фронт, тяжело ранен. Награжден медалями «За боевые заслуги», «За победу над Германией в Великой Отечественной войне 1941–1945 гг.». После войны работал пом. прокурора Сасовской районной прокуратуры.

ГЛЕБУШКИН Григорий Филиппович, род. в 1922 г. Тамбовская губ., Елатомский уезд, с. Салтыково, на фронте с 1941 г., гв. рядовой, пекарь. Полевая хлебопекарня, 4 гв. вдд, Северо-Западный, Центральный, 1-й, 2-й Украинские фронты. Награжден медалями «За боевые заслуги», «За победу над Германией в Великой Отечественной войне 1941–1945 гг.». После войны работал сварщиком в совхозе «Агроном».

ГЛЕБУШКИН Федор Семенович, род. в 1913 г., Тамбовская губ., Елатомский уезд, с. Салтыково, на фронте с 1941 г., ст. сержант, 38 сп, 65 сд, Ленинградский фронт. Награжден орденом Красной Звезды, медалью «За победу над Германией в Великой Отечественной войне 1941–1945 гг.».

ГЛИМАКОВ Андрей Васильевич, род. в 1900 г., Тамбовская губ., Елатомский уезд, с. Матвеевское, на фронте с сентября 1941 г.

ГЛИМАКОВ Василий Дмитриевич, род. в 1926 г., Рязанская губ., Сасовский уезд, с. Матвеевское, на фронте с ноября 1943 г., ст. сержант, ком. расчета, 345 сп, 27 сд, 1-й Украинский фронт, дважды тяжело ранен. Награжден орденом Славы III степени, медалью «За победу над Германией в Великой Отечественной войне 1941–1945 гг.».

ГЛИМАКОВ Георгий Терентьевич, род. в 1921 г., Тамбовская губ., Елатомский уезд, с. Матвеевское. В Красную Армию призван в 1939 году, на фронте с апреля 1942 г., мл. сержант, 10-й отд. дивизион

бронепоездов. Награжден медалью «За боевые заслуги».

ГЛИМАКОВ Иван Сергеевич, род. в 1901 г., Тамбовская губ., Елатомский уезд, д. Каменка, на фронте с сентября 1941 г.

ГЛИМАКОВ Николай Степанович, род. в 1923 г., Рязанская губ., Елатомский уезд. В Красную Армию призван в 1940 г., на фронте с 1941 г., ст. сержант, ком. саперного взвода, 107 осбр, 18 А, Закавказский фронт. Награжден орденом Отечественной войны II степени, медалями «За отвагу», «За боевые заслуги».

Из наградного листа: *«Ст. сержант Глимаков во время оборонительных боев с 17 по 22 апреля 1943 года под ураганным арт.-минометным огнем, рискуя жизнью, пробрался за передний край обороны, расставил мины, заделал проходы в проволочных заграждениях вражеской артиллерии. Своим личным примером вел за собой своих бойцов. Предан делу партии Ленина-Сталина. Достоин правительственной награды – медали «За отвагу». Командир 3 осб ст. лейтенант Бекетов. 24.04.1943 г.».*

ГЛИНОВ Федор Андреевич, род. в 1928 г., Тамбовская губ., Елатомский уезд, с. Верхнее Мальцево, на фронте с 1944 г., рядовой, тяжело ранен. Награжден орденом Отечественной войны I степени, медалью «За победу над Германией в Великой Отечественной войне 1941–1945 гг.». После войны работал на Сотницынском сахарном заводе. Умер в июле 1984 г.

ГЛОТОВ Алексей Иванович, род. в 1924 г., Рязанская губ., с. Цыпляково, на фронте с августа 1942 года, гв. лейтенант, ком. взвода, 227 гв. сп, 79 гв. сд, 8 гв. А, Юго-Западный, 3-й Украинский, 1-й Белорусский фронты. Награжден орденами Отечественной войны I, II степени, Александра Невского, медалями «За освобождение Варшавы», «За взятие Берлина», «За победу над Германией в Великой Отечественной войне 1941–1945 гг.».

Из наградного листа: *«Тов. Глотов в бою 2.02.1945 года, командуя своим взводом, умело маневрируя, зашел с фланга к группировке противника и огнем из автоматов взвода уничтожил 22 немецких солдата. 3.02.1945 года при переправе на западный берег реки Одер проявил исключительную способность в командовании взводом. В этих боях его взвод уничтожил 8 немцев. Достоин правительственной награды – ордена Александра Невского. Командир 227 гв. сп гв. майор Семиков. 13 февраля 1945 года».*

ГЛОТОВ Сергей Степанович, род. в 1911 г., Тамбовская губ., Елатомский уезд, д. Цыпляково, на фронте с августа 1941 г., ефрейтор, плотник, 4 ждб. Награжден медалями «За боевые заслуги», «За оборону Сталинграда», «За победу над Германией в Великой Отечественной войне 1941–1945 гг.». После войны работал столяром на Нижнемальцевском химзаводе.

ГЛОТОВ Сергей Степанович, род. в 1915 г., Тамбовская губ., Елатомский уезд, с. Нижнее Мальцево. Награжден орденом Отечественной войны II степени.

ГЛУХОВ Аким Терентьевич, род. в 1913 г., Тамбовская губ., Елатомский уезд, с. Рожково, на фронте с июня 1941 г., рядовой, дважды тяжело ранен. Награжден медалью «За победу над Германией в Великой Отечественной войне 1941–1945 гг.».

ГЛУХОВ Алексей Григорьевич, род. в 1914 г., Тамбовская губ., Елатомский уезд, п. Лейный, на фронте с декабря 1942 г., сержант. Награжден орденом Отечественной войны II степени, медалями «За отвагу», «За победу над Германией в Великой Отечественной войне 1941–1945 гг.». После войны работал в совхозе им. Клары Цеткин.

ГЛУХОВ Андрей Петрович, род. 31.08.1921 г., Тамбовская губ., Елатомский уезд, п. Новые Выселки, на фронте с октября 1942 года, гв. сержант, ком. отд., 960 сп, 299 сд, ранен. Награжден медалями «За боевые заслуги», «За победу над Германией в Великой Отечественной войне 1941–1945 гг.». После войны работал учетчиком тракторной бригады в совхозе «Лейный». Умер 20.02.1993 г.

ГЛУХОВ Василий Яковлевич, род. в 1912 г., Тамбовская губ., Елатомский уезд, с. Алешино, на фронте с октября 1941 г., рядовой, стрелок, тяжелые ранения. Награжден орденом Отечественной войны II степени, медалью «За победу над Германией в Великой Отечественной войне 1941–1945 гг.». После войны работал на Сотницынском сахарном заводе. Умер 24.03.2000 г.

ГЛУХОВ Виктор Александрович, род. в 1925 г., Рязанская губ., Сасовский уезд, с. Верхнее Мальцево. Награжден орденом Отечественной войны I степени.

ГЛУХОВ Виктор Александрович, род. 7.10.1926 г., Рязанская губ., Сасовский уезд, с. Алешино, пулеметчик, 1-й Украинский фронт, тяжело ранен. Награжден орденом Отечественной войны I степени. После войны работал в колхозе «Прогресс».

ГЛУХОВ Григорий Яковлевич, род. в 1924 г., Рязанская губ., с. Алешино, на фронте с 1942 г., мл. сержант, пулеметчик, 50-й погран. отряд. Награжден меда-

лью «За победу над Германией в Великой Отечественной войне 1941–1945 гг.». После войны работал на Сотницынском сахарном заводе.

ГЛУХОВ Иван Никитович, род. 22.06.1919 г., Тамбовская губ., Елатомский уезд, с. Новые Выселки. В Красную Армию призван в декабре 1939 г., на фронте с 1941 года, рядовой, шофер, 6 гв. иптап, Западный, Ленинградский фронты, тяжело ранен. Награжден орденом Отечественной войны II степени, медалями «За отвагу», «За победу над Германией в Великой Отечественной войне 1941–1945 гг.». После войны работал в совхозе «Лейный». Умер 21.05.2000 г.

ГЛУХОВ Михаил Петрович, род. в 1917 г., Тамбовская губ., Елатомский уезд, с. Алешино, на фронте с июня 1941 г., рядовой, сапер, 425 сп. Награжден орденом Отечественной войны II степени, медалью «За победу над Германией в Великой Отечественной войне 1941–1945 гг.». После войны работал плотником в Сасовском ремстройучастке. Умер 13.09.1993 г.

ГЛУХОВ Николай Андреевич, род. в 1921 г., Тамбовская губ., Елатомский уезд, с. Алешино, рядовой, слесарь-монтажник. Награжден медалью «За победу над Германией в Великой Отечественной войне 1941–1945 гг.». После войны работал на ж/д ст. Сасово.

ГЛУХОВ Николай Иванович, род. в 1927 г., Рязанская губ., Сасовский уезд, с. Рогожка, на фронте с ноября 1944 г., матрос, Балтийский флот. Награжден орденом Отечественной войны II степени, медалью «За победу над Германией в Великой Отечественной войне 1941–1945 гг.». После войны работал инженером в колхозе им. Клары Цеткин.

ГЛУХОВ Семен Иванович, род. 6.10.1923 г., Рязанская губ., Елатомский уезд, на фронте с 1941 г., гв. ст. сержант, 324 гв. сп, 103 гв. сд. Награжден медалями «За боевые заслуги», «За победу над Германией в Великой Отечественной войне 1941–1945 гг.». Умер 21.06.2002 года.

ГЛУХОВ Серафим Данилович, род. в 1909 г., Тамбовская губ., Елатомский уезд, с. Анаево, на фронте с июля 1941 г., ст. сержант, 37 сп, 2 гв. сд, Северо-Кавказский фронт, ранен. Награжден медалями «За отвагу», «За победу над Германией в Великой Отечественной войне 1941–1945 гг.». После войны работал в колхозе «1 Мая». Умер 19.01.1959 г.

ГЛУХОВА Наталья Петровна, род. в 1921 (1922) г., Тамбовская губ., Елатомский уезд, п. Лейный, на фронте с января 1943 г., сержант, повар, интендантский склад 930, 1 ВА. Награждена медалями «За боевые заслуги», «За победу над Германией в Великой Отечественной войне 1941–1945 гг.». После войны работала в совхозе им. Клары Цеткин.

Из наградного листа: *«...За время своей работы на должности повара показала себя как знающий, старательный и трудолюбивый специалист. В трудные моменты, не имея достаточно подсобной силы, сама, не пренебрегая никакой работой, боролась за наведение порядка на кухне и в столовой. Прикладывая свои знания и старания, добилась хороших показателей в деле своевременного и доброкачественного приготовления пищи, одновременно проявила большую инициативу и заботу по уходу за скотом. Под ее личным наблюдением и уходом выращен молодняк свиней и коров, благодаря заботам скот находится в хорошем состоянии. Предана делу партии Ленина-Сталина. Достойна правительственной награды – медали «За боевые заслуги». Начальник склада майор интендантской службы Рыбачук. 16 мая 1945 г.».*

ГЛУШКО Александра Ивановна, род.: Тамбовская губ., Елатомский уезд, на фронте с 1941 г., ПВО, 1-й Белорусский фронт. Участвовала в обороне Москвы, освобождении Варшавы.

ГЛЫБИН Алексей Яковлевич, род. в 1910 г., Тамбовская губ., Елатомский уезд, на фронте с 1941 г., рядовой, 256 сп, тяжело ранен. Награжден медалью «За победу над Германией в Великой Отечественной войне 1941–1945 гг.». После войны работал пилочником на лесопункте.

ГЛЫБИН Иван Яковлевич, род. 20.05.1897 г., Тамбовская губ., Елатомский уезд, с. Кистенево, на фронте с сентября 1941 г., портной, 100 габр, Центральный, 1-й Белорусский фронты. Награжден медалью «За боевые заслуги». Умер 18.01.1983 г.

ГОВОРКОВ Николай Иванович, род. в 1925 г., Рязанская губ., Шацкий уезд, д. Ивановка, на фронте с января 1943 г., сержант, зам. ком. взвода. Награжден медалью «За победу над Германией в Великой Отечественной войне 1941–1945 гг.». После войны работал шофером в колхозе «Прогресс».

ГОВОРУХИН Алексей Филиппович, род. в 1925 г., Рязанская губ., Сасовский уезд, с. Кобяково, на фронте с декабря 1944 г., рядовой, 760 сп, 204 сд, 3-й Белорусский фронт, дважды тяжело ранен. Награжден медалями «За отвагу», «За победу над Германией в Великой Отечественной войне 1941–1945 гг.». После войны работал механиком паровой мельницы в колхозе им. Сталина.

ГОВОРУХИН Антон Васильевич, род. в 1908 г., Тамбовская губ., Елатомский уезд, с. Каверино, на фронте с 1941 г., ст. сержант, авиационный механик, 175 шап, 305 шад, Ленинградский фронт. Награжден орденом Отечественной войны II степени, медалями «За боевые заслуги», «За оборону Ленинграда».

ГОВОРУХИН Василий Михайлович, род. в 1912 г., Тамбовская губ., Елатомский уезд, на фронте с 1941 г., рядовой, контужен.

ГОВОРУХИН Иван Алексеевич, род. в 1912 г., Тамбовская губ., Елатомский уезд, с. Кобяково, на фронте с ноября 1941 г., ст. сержант, оружейный мастер, 744 сп, 149 сд, 65 А, Центральный, 1-й Украинский фронты. Награжден орденом Красной Звезды, медалью «За боевые заслуги».

Из наградного листа: *«Наградить медалью «За боевые заслуги оружейного мастера ст. сержанта Говорухина И.А. за то, что в боях с немецкими оккупантами при форсировании реки Днепр с 15 по 16 октября 1943 года показал себя преданным воином социалистической Родины. Не считаясь ни с какими трудностями, отремонтировал 12 станковых пулеметов, 95 винтовок и восстановил 3 пулемета. Командир 744 сп подполковник Таран. 20 октября 1943 г.».*

ГОВОРУХИН Сергей Григорьевич, род. в 1925 г., Рязанская губ., Сасовский уезд, на фронте с декабря 1943 г., мл. сержант, пулеметчик, 1006 сп, 266 сд, 3-й Украинский, 1-й Белорусский фронты. Награжден орденом Красной Звезды.

ГОГУЛИН Сергей Гаврилович, род. в 1910 г., Тамбовская губ., Елатомский уезд, с. Ушаково, на фронте с октября 1941 г.

ГОЛИКОВ Владимир Гаврилович, род. в 1907 г., Тамбовская губ., Елатомский уезд, с. Мыс Доброй Надежды, на фронте с июня 1941 г.

ГОЛИКОВ Дорофей Сидорович, род. в 1911 г., Тамбовская губ., Елатомский уезд, с. Мыс Доброй Надежды, на фронте с октября 1941 г., ефрейтор, сапер, 56 исбр, 4 гв. А., Западный, Сталинградский, Степной, 2-й Украинский фронты Награжден медалью «За боевые заслуги».

ГОЛИКОВ Никанор Иванович, род. в 1903 г., Тамбовская губ., Елатомский уезд, рядовой. Награжден медалью «За победу над Германией в Великой Отечественной войне 1941–1945 гг.». После войны работал в колхозе «Добрая Надежда».

ГОЛИКОВ Николай Николаевич, род. в 1921 г., Тамбовская губ., Елатомский уезд, с. Пичкиряево, на фронте с 1941 г., старшина 2-й статьи, рулевой катера «УГ-2», Балтийский флот, дальнобойная батарея. Награжден орденом Отечественной войны II степени, медалями «За боевые заслуги», «За оборону Ленинграда», «За победу над Германией в Великой Отечественной войне 1941–1945 гг.».

ГОЛИКОВ Петр Тимофеевич, род. в 1925 (1927) г., Рязанская губ., Сасовский уезд, д. Колдамышево, на фронте с января 1943 г., рядовой, тракторист, 95 сб. Награжден медалью «За победу над Германией в Великой Отечественной войне 1941–1945 гг.». После войны работал трактористом в колхозе «Ударник».

ГОЛИКОВ Сергей Михайлович, род. в 1922 г., Тамбовская губ., Елатомский уезд, на фронте с июля 1941 г., рядовой, шофер, 2012 зенап, 49 зенад. Награжден медалью «За отвагу».

Из наградного листа: *«Наградить медалью «За отвагу» шофера 3-й батареи рядового Голикова С.М. за то, что он, работая шофером полка, своевременно доставлял груз в боевые порядки подразделения. В боях за город Данциг и при форсировании реки Одер под сильным артиллерийским огнем противника доставлял боеприпасы и продовольствие на батарею. Благодаря мужеству товарища Голикова батарея всегда успешно выполняла боевую задачу. Командир 2012 зенап подполковник Шепетов. 22 октября 1945 г.».*

ГОЛИЧЕВ Николай Михайлович, род. в 1926 г., Башкирская АССР, с. Петропавлово, рядовой. Награжден медалью «За победу над Германией в Великой Отечественной войне 1941–1945 гг.». После войны работал бетонщиком в Сасовском строительном управлении № 18.

ГОЛОВАНЧИКОВ Дмитрий Ефимович, род. в 1914 г., Тамбовская губ., Пителинский уезд, д. Мокрая Хохловка, на фронте с 1943 г., гв. рядовой, партизан, шофер, 248 иптап, 11 гв. иптабр. Награжден орденом Отечественной войны II степени, медалями «За отвагу», «За победу над Германией в Великой Отечественной войне 1941–1945 гг.». После войны работал механиком в Сасовской механизированной колонне № 25.

ГОЛОВИН Николай Васильевич, род. в 1926 г., Рязанская губ., Сасовский уезд, на фронте с 1944 г., рядовой, 210 сп, тяжело ранен. Награжден медалью «За победу над Германией в Великой Отечественной войне 1941–1945 гг.».

ГОЛОВКИН Владимир Васильевич, род. 12.12.1920 г., Тамбовская губ., Елатомский уезд, с. Рогожка. В Красную Армию призван в сентябре 1940 г., рядовой, стрелок, 623 ап. Награжден орденом Отечественной войны II степени, медалью «За победу над Германией в Великой Отечественной войне

1941–1945 гг.». После войны работал счетоводом в колхозе «Маяк труда». Умер 15.10.1996 г.

ГОЛОВЛЕВ Василий Никандрович, род. 25.08.1919 г., г. Санкт-Петербург, на фронте с 1941 г., рядовой, 32 мотоисбр, ранен. Награжден медалью «За победу над Германией в Великой Отечественной войне 1941–1945 гг.».

ГОЛУБЕВ Александр Сергеевич, род. в 1912 г., Тамбовская губ., Елатомский уезд, с. Ключи, на фронте с 1941 г., сержант, шофер, 96 сд, тяжело ранен. Награжден медалью «За победу над Германией в Великой Отечественной войне 1941–1945 гг.».

ГОЛУБЕВ Алексей Михайлович, род. в 1901 г., Тамбовская губ., Елатомский уезд, с. Темгенево. Награжден орденом Отечественной войны I степени.

ГОЛУБЕВ Михаил Алексеевич, род. в 1925 г., Рязанская губ., Сасовский уезд, с. Темгенево, рядовой, орудийный номер. Награжден медалью «За победу над Германией в Великой Отечественной войне 1941–1945 гг.». После войны работал на Сасовской швейной фабрике.

ГОЛЫБИН Василий Федорович, род. в 1910 г., Тамбовская губ., Елатомский уезд, д. Крутое, на фронте с июля 1942 г., рядовой, сапер, 66 исбр, множественные ранения. Награжден медалями «За боевые заслуги», «За победу над Германией в Великой Отечественной войне 1941–1945 гг.». После войны работал в колхозе им. Крупской.

ГОЛЫНИН Василий Алексеевич, род. 12.04.1910 г., Тамбовская губ., Елатомский уезд, на фронте с июня 1941 г. Награжден медалью «За победу над Германией в Великой Отечественной войне 1941–1945 гг.». После войны работал мотористом на Нижнемальцевском химзаводе. Умер 1.11.1984 г.

ГОЛЮКОВ Петр Иванович, род. 19.01.1912 г., Тамбовская губ., Елатомский уезд, д. Русановка, на фронте с июня 1941 г., рядовой, сапер, 159 одсб, 7 А. Награжден орденом Отечественной войны II степени, медалями «За боевые заслуги», «За победу над Германией в Великой Отечественной войне 1941–1945 гг.». После войны работал плотником в колхозе «Искра». Умер в 1992 г.

Из наградного листа: *«Тов. Голюков проявил себя исключительно дисциплинированным и исполнительным. На строительстве мостов работает самоотверженно, являясь одним из тех, кто обеспечивает своевременное выполнение заданий командования. Особенно самоотверженно трудится в дни наступления, выполняя нормы на 350% при хорошем качестве работ. Достоин награждения медалью «За боевые заслуги». Командир 159 одсб майор Агеев. 3 июля 1944 г.».*

ГОЛЮКОВА Любовь Матвеевна, мл. сержант. Награждена медалью «За победу над Германией в Великой Отечественной войне 1941–1945 гг.».

ГОЛЯКОВ Петр Сергеевич, род. в 1922 г., Тамбовская губ., Елатомский уезд, с. Салтыково. В Красную Армию призван в марте 1940 года, старшина, ком. мин. расчета, 536 минп, Западный фронт. Награжден орденами Отечественной войны II степени, Красной Звезды, двумя медалями «За отвагу», медалями «За боевые заслуги», «За победу над Германией в Великой Отечественной войне 1941–1945 гг.». После войны работал продавцом в Пичкиряевском рабочем кооперативе.

Из наградного листа: *«Во время ликвидации вражеской группировки 19.01.1945 года в районе леса, что западнее с. Кренжна (Польша) 800 метров, одним из первых с группой бойцов бросился на врага и из личного оружия уничтожил четырех гитлеровцев, чем способствовал успешной ликвидации вражеской группировки. За мужество и отвагу, проявленные в боях с немецко-фашистскими захватчиками, старшина Голяков достоин правительственной награды – медали «За отвагу». Командир 1-го дивизиона капитан Федякин. 1 февраля 1945 г.».*

ГОЛЯКОВ Сергей Яковлевич, род. в 1912 г., Тамбовская губ., Елатомский уезд, с. Ушаково, на фронте с сентября 1941 г., рядовой, стрелок. 281 сп. Награжден медалью «За победу над Германией в Великой Отечественной войне 1941–1945 гг.». После войны работал возчиком хлеба в филиале Сасовского отдела рабочего снабжения.

ГОЛЯШКИН Алексей Григорьевич, род. в 1925 г., Рязанская губ., с. Сасово, на фронте с ноября 1943 г., мл. сержант, шофер, 3-й прожекторный полк. Награжден медалью «За победу над Германией в Великой Отечественной войне 1941–1945 гг.». После войны работал в ремстройучастке горисполкома г. Сасово.

ГОЛЯШКИН Василий Григорьевич, род. в 1912 г., Тамбовская губ., Елатомский уезд, с. Сасово, на фронте с июня 1942 г., рядовой, косарь сводного полка по сенокошению, 6 гв. кк, 2-й Украинский фронт, тяжело ранен, контужен. Награжден медалями «За боевые заслуги», «За победу над Германией в Великой Отечественной войне 1941–1945 гг.».

ГОМАНИЛИН Федор Григорьевич, род. в 1926 г., Рязанская губ., Сасовский уезд, с. Огарево-Почково, рядовой, шофер. Награжден

медалью «За победу над Германией в Великой Отечественной войне 1941–1945 гг.». После войны работал в колхозе «Шаг в коммуну».

ГОНТАРЕВ Иван Иванович, род. 15.06.1922 г., Тамбовская губ., Елатомский уезд, на фронте с декабря 1942 г., рядовой, разведчик, 47 шап. Награжден медалью «За победу над Германией в Великой Отечественной войне 1941–1945 гг.». После войны работал в локомотивном депо ст. Сасово.

ГОНТАРЕВ Михаил Федорович, род. в 1913 г., Тамбовская губ., Елатомский уезд, с. Ушаково, на фронте с июня 1941 г., сержант, ком. отд., 1093 сп, дважды тяжело ранен. Награжден орденом Красной Звезды, медалью «За победу над Германией в Великой Отечественной войне 1941–1945 гг.».

ГОРАСЬ Илья Петрович, род. 23.07.1926 г., Рязанская губ., Сасовский уезд, п. Дачный, на фронте с декабря 1943 г., ефрейтор, разведчик, 39 А, дважды тяжело ранен. Награжден медалью «За победу над Германией в Великой Отечественной войне 1941–1945 гг.». После войны работал в совхозе «Майдановский». Умер 19.11.1997 года.

ГОРБОНОСОВ Василий Алексеевич, род. в 1911 г., Тамбовская губ., Кадомский уезд, с. Котелино, на фронте с августа 1941 г., рядовой, стрелок, 116 сп, тяжело ранен. Награжден медалью «За победу над Германией в Великой Отечественной войне 1941–1945 гг.». После войны работал в колхозе им. Свердлова.

ГОРБАТЕНКО Георгий Александрович, род. 20.04.1911 г., на фронте с августа 1942 г., рядовой, 944 обс. Награжден медалью «За победу над Германией в Великой Отечественной войне 1941–1945 гг.». После войны работал токарем ремонтно-механического завода ж/д ст. Кустаревка. Умер 10.07.1966 г.

ГОРБОНОСОВ Василий Алексеевич, род. в 1911 г., Тамбовская губ., Кадомский уезд, с. Котелино, на фронте с августа 1941 г., рядовой, стрелок, 116 сп, тяжело ранен. Награжден медалью «За победу над Германией в Великой Отечественной войне 1941–1945 гг.». После войны работал в колхозе им. Свердлова.

ГОРБУНОВ Алексей Иванович, род. в 1907 г., Тамбовская губ., Елатомский уезд, на фронте с 1941 года, политрук, секретарь парторганизации, 1 мсбр, 1 тк, Брянский фронт. Награжден орденом Отечественной войны II степени, медалью «За отвагу».

ГОРБУНОВ Алексей Петрович, род. в 1907 г., Тамбовская губ., Елатомский уезд, на фронте с 1941 года, гв. капитан, зам. ком. бригады по политчасти, 19 гв. мехбр, 1 ТА, Брянский, Калининский, Воронежский, 1-й Украинский фронты. Награжден двумя орденами Отечественной войны II степени, орденом Красной Звезды.

Из наградного листа: *«...Благодаря правильной расстановке партийно-комсомольских сил, дивизион в боях отлично выполнял все боевые задачи. За период с 17 июля по 20 августа 1944 года дивизион с меньшими потерями нанес большой урон противнику: уничтожил до 550 солдат и офицеров, два самоходных орудия, один танк, одно штурмовое орудие, одну зенитную пушку, семь пулеметов, одиннадцать минометов. Одиннадцать автомашин, два полевых орудия, один склад с боеприпасами, два тягача... Тов. Горбунов достоин правительственной награды – ордена Отечественной войны I степени. Начальник политотдела гв. подполковник Дьяченко. 25 августа 1944 г. Наградить орденом Отечественной войны II степени. Командующий войсками танковой армии гв. генерал-полковник танковых войск Катуков. 18 сентября 1944 г.».*

ГОРБУНОВ Василий Денисович, род. 19.05.1926 г., Рязанская губ., Сасовский уезд, с. Воскресеновка, на фронте с 1943 г. Награжден орденом Отечественной войны II степени, медалью «За победу над Германией в Великой Отечественной войне 1941–1945 гг.». После войны работал комбайнером в Бастановской МТС.

ГОРБУНОВ Владимир Петрович, род. в 1916 г., Тамбовская губ., Елатомский уезд, д. Ивановские Выселки, на фронте с июня 1941 г., рядовой, шофер, 803-й автобатальон. Награжден орденом Отечественной войны II степени, медалью «За победу над Германией в Великой Отечественной войне 1941–1945 гг.». После войны работал в колхозе им. Свердлова.

ГОРБУНОВ Иван Алексеевич, род. в 1924 г., Рязанская губ., д. Лунька, ст. техник-лейтенант. Награжден орденом Отечественной войны II степени, медалью «За боевые заслуги».

ГОРБУНОВ Иван Степанович, род. 17.01.1925 г., Тамбовская губ., Елатомский уезд, на фронте с 1943 года. Награжден медалью «За победу над Германией в Великой Отечественной войне 1941–1945 гг.». После войны работал в колхозе «Большевик».

ГОРБУНОВ Иван Федорович, род. в 1912 г., Тамбовская губ., Елатомский уезд, на фронте с июля 1941 года, военный юрист, 4 гв. сд, 59 А, Волховский фронт, тяжело ранен. Награжден медалью «За отвагу». После войны работал следователем Конобеевского р-на.

ГОРБУНОВ Михаил Петрович, род. 19.11.1911 г., Тамбовская губ.,

Кадомский уезд, с. Котелино, на фронте с июня 1942 г., рядовой, сапер, 1353-й особый строительный батальон. Награжден медалью «За победу над Германией в Великой Отечественной войне 1941–1945 гг.». После войны работал на Кустаревском заводе узлов и деталей. Умер 12.10.1984 г.

ГОРБУНОВ Михаил Сергеевич, род. в 1914 г., Тамбовская губ., Кадомский уезд, с. Соловьяновка, на фронте с октября 1942 г., рядовой, шофер, 69-й автополк. Награжден медалью «За победу над Германией в Великой Отечественной войне 1941–1945 гг.». После войны работал зав. молочно-товарной фермой в колхозе им. Свердлова.

ГОРБУНОВ Николай Иванович, род. в 1917 (1918) г., Тамбовская губ., Елатомский уезд, с. Сасово. В Красную Армию призван в мае 1938 г., ст. сержант, ком. орудия, 1235 сп, 373 сд, 1-й Украинский, 3-й Прибалтийский фронты, ранен. Награжден орденом Славы III степени, медалями «За отвагу», «За боевые заслуги».

Из наградного листа: *«...В боях по освобождение Прибалтики с 16 июля по 28 сентября он обеспечил продвижение пушки в боевых порядках пехоты, своевременно оказывал ей огневую поддержку. В последнем бою огнем из пушки уничтожил четыре пулеметные точки с их расчетами, убито 18 немцев... За проявленные мужество и отвагу, умелые и четкие действия на поле боя, за беспощадное уничтожение врага ст. сержант Горбунов достоин правительственной награды – ордена Славы III степени. Командир 898 сп подполковник Николаев. 28 сентября 1944 г.».*

ГОРГЕНКОВ Ефим Макарович, род. в 1902 г., Тамбовская губ., Елатомский уезд, с. Крутое, на фронте с сентября 1941 г.

ГОРДЕЕВ Алексей Иванович, род. в 1924 г., Рязанская губ., с. Сасово, на фронте с августа 1942 г., ефрейтор, разведчик, 322-й отд. арт. дивизион особой мощности, 8 гв. А, 1-й Белорусский фронт. Награжден медалями «За отвагу», «За победу над Германией в Великой Отечественной войне 1941–1945 гг.».

ГОРДЕЕВ Алексей Яковлевич, род. в 1921 г., Тамбовская губ., Елатомский уезд. В Красную Армию призван в октябре 1940 г., гв. мл. техник-лейтенант, механик-водитель СУ-152, 394 гв. тсап, 8 гв. А, ранен, контужен. Награжден орденом Отечественной войны II степени.

Из наградного листа: *«В бою 14.04.1945 года гв. мл. техник-лейтенант Гордеев действовал смело и решительно, умелым маневром и правильной постановкой боевой машины для стрельбы он обеспечил расчету ведение быстрого и точного огня на подавление огневых средств противника, задерживающих продвижение нашей пехоты. На полной скорости он ворвался в опорный пункт, где огнем было уничтожено и подавлено: два пулемета с расчетами, четыре фаустника, разрушено шесть домов, приспособленных для пулеметных точек и до 30 солдат и офицеров противника. Выполнив поставленную задачу, экипаж огнем с места удерживал опорный пункт до подхода нашей пехоты... Достоин награждения орденом Отечественной войны II степени. Командир гв. майор Вейсман. 25 апреля 1945 г.».*

ГОРДЕЕВ Василий Гаврилович, род. в 1921 г., Тамбовская губ., Елатомский уезд, с. Пичкиряево, на фронте с июня 1941 г., мл. сержант, 799 п, 268 сд, 2-й Прибалтийский фронт. Награжден двумя медалями «За отвагу».

ГОРДЕЕВ Григорий Степанович, род. в 1917 г., Тамбовская губ., Елатомский уезд, с. Калиновец, на фронте с июня 1941 г., гв. ефрейтор, орудийный номер, 25 гв. вдсп, 8 гв. вдд. Награжден медалью «За отвагу».

ГОРДЕЕВ Илья Павлович, род. в 1901 г., Тамбовская губ., Елатомский уезд, с. Пичкиряево, на фронте с июня 1941 г.

ГОРДЕЕВ Михаил Арсентьевич, род. в 1914 г., Тамбовская губ., Елатомский уезд, на фронте с 1941 года, рядовой, санитар, 245 гв. сп, 84 гв. сд, 16 А, Западный фронт. Награжден медалью «За отвагу».

ГОРДЕЕВ Петр Арсентьевич, род. в 1918 г., Тамбовская губ., Елатомский уезд, с. Пичкиряево, на фронте с 1941 г., рядовой, радиотелеграфист, 2935 гап. Награжден орденом Отечественной войны II степени, медалью «За победу над Германией в Великой Отечественной войне 1941–1945 гг.». После войны работал в совхозе «Свобода».

ГОРДЕЕВ Степан Иванович, род. в 1912 г., Тамбовская губ., Елатомский уезд, на фронте с августа 1941 г., рядовой, шофер, 59 пабр, Западный, Белорусский, Центральный фронты, дважды ранен. Награжден медалью «За боевые заслуги».

ГОРЕЛОВ Александр Иванович, род. в 1911 г., Тамбовская губ., Елатомский уезд, д. Доринки, на фронте с сентября 1941 г., гв. рядовой, телефонист, 418 гв. ап, 102 гв. сд, 2-й Белорусский фронт. Награжден медалью «За отвагу».

ГОРЕЛОВ Василий Федосеевич, род. 5.09.1925 г., Рязанская губ., Сасовский уезд, д. Новое, на фронте с января 1943 г., ст. сержант, техник авиавооружения. Награжден орденом Отечествен-

ной войны II степени, медалями «За боевые заслуги», «За победу над Германией в Великой Отечественной войне 1941–1945 гг.». После войны работал скотником в совхозе «Агроном».

ГОРЕЛОВ Виктор Никифорович, род. в 1926 г., Рязанская губ., Сасовский уезд, на фронте с августа 1944 г., гв. ефрейтор, автоматчик, 545 сп, 389 сд, 1-й Украинский фронт. Награжден медалями «За боевые заслуги», «За победу над Германией в Великой Отечественной войне 1941–1945 гг.».

ГОРЕЛОВ Иван Николаевич, род. в 1919 г., Тамбовская губ., Елатомский уезд. В Красную Армию призван в 1939 г., гв. сержант, ком. орудия, 57 гв. сп, 20 гв. сд, 37 А, Юго-Западный, 3-й Украинский фронты. Награжден орденом Славы III степени, медалью «За отвагу».

Из наградного листа: *«В наступательных боях 5–6.04.1944 года тов. Горелов своим мужественным и умелым маневром, огнем своего орудия помогал стрелковым подразделениям уничтожить контратакующие группы немецкой пехоты. Несмотря на сильный пулеметный огонь, он со своим расчетом, на руках, выкатил свое орудие в боевые порядки нашей пехоты и уничтожил все препятствия, мешавшие продвижению нашей пехоты, посеял панику в ряды немцев и поднял боевой дух наших пехотинцев, что способствовало уничтожению крупной вражеской группировки, оставившей на поле боя громадные трофеи в технике и военном имуществе... За проявленные мужество и отвагу достоин правительственной награды – ордена Отечественной войны II степени. Командир 57 гв. сп гв. подполковник Гугин. 16 апреля 1944 г. Награждаю орденом Славы III степени. Командир 5 гв. ск гв. генерал-майор Котов. 7 мая 1944 г.».*

ГОРЕЛОВ Яков Иванович, род. в 1909 г., Тамбовская губ., Елатомский уезд, на фронте с мая 1942 г., гв. лейтенант, 141 гв. сп, 46 гв. сд. Награжден орденами Отечественной войны II степени, Красной Звезды.

ГОРЕНКОВ Павел Павлович, род. в 1918 г., Смоленская губ., д. Коробаново, на фронте с января 1942 г., рядовой, пулеметчик, дважды тяжело ранен. Награжден медалью «За победу над Германией в Великой Отечественной войне 1941–1945 гг.». После войны работал в Сасовской автошколе. Умер 7.08.1987 г.

ГОРИН Виктор Тимофеевич, род. в 1918 г., Тамбовская губ., Елатомский уезд. В Красную Армию призван в 1939 г., гв. ефрейтор, кавалерист, 41 гв. орс, 29 гв. сд, 10 гв. А, Западный, 2-й Прибалтийский фронты. Награжден медалями «За отвагу», «За боевые заслуги», «За победу над Германией в Великой Отечественной войне 1941–1945 гг.».

ГОРИН Владимир Антонович, род. в 1924 г., Рязанская губ., на фронте с 1943 г., сержант, заряжающий СУ-122, 1453 сап, 2-й Прибалтийский фронт. Награжден медалью «За отвагу».

ГОРИН Владимир Тимофеевич, род. в 1924 г., Рязанская губ., с. Сасово, на фронте с июня 1942 года, сержант, ком. отд., 145 орр, 151 сд, Центральный, Воронежский, 2-й, 3-й Украинские фронты, трижды ранен. Награжден орденами Красной Звезды, Славы III степени, медалью «За победу над Германией в Великой Отечественной войне 1941–1945 гг.». После войны работал на хлебокомбинате, г. Сасово.

Из наградного листа: *«...13 января 1945 года в пригороде города Будапешта, действуя в развед. группе мл. лейтенанта Бухова, идя в головном дозоре, заметил группу немецких солдат, 7 человек, с ручным пулеметом, пытавшихся обойти развед. группу слева. Тов. Горин не растерялся и вступил в бой, где огнем автомата и гранатой уничтожил пулемет и трех солдат, а остальных превратил в бегство, тем самым дал возможность уяснить передний край и огневые точки противника. За образцовое выполнение боевого задания командования и проявленные при этом отвагу и мужество тов. Горин достоин правительственной награды – ордена Славы III степени. Командир 145 орр капитан Черненко. 20 января 1945 г.».*

ГОРИН Глеб Антонович, род. в 1923 г., Рязанская губ., Елатомский уезд, на фронте с июля 1941 г., ст. лейтенант, нач. хим. службы, 75 осапб, 15 сд, 61 А, Белорусский фронт. Участвовал в форсировании реки Одер. Награжден двумя орденами Красной Звезды, медалями «За боевые заслуги», «За победу над Германией в Великой Отечественной войне 1941–1945 гг.».

ГОРИН Дмитрий Федорович, род. в 1913 г., Тамбовская губ., Чучковский уезд, с. Шеметово. В Красную Армию призван в августе 1940 г., на фронте с июня 1941 г., сержант, ком. отд., 122 сд, Карельский, 2-й, 3-й Украинские фронты, ранен. Награжден медалями «За отвагу», «За оборону Советского Заполярья», «За победу над Германией в Великой Отечественной войне 1941–1945 гг.». После войны работал зав. молочно-товарной фермой в колхозе им. Павлова.

ГОРИН Иван Андреевич, род. в 1919 г., Тамбовская губ., Елатомский уезд, с. Любовниково. В Красную Армию призван в апреле 1940 г., на фронте с 1941 г.,

ст. сержант, ком. отд., 1013 обс, 108 ск, Ленинградский, 2-й Белорусский фронты, ранен. Награжден орденом Отечественной войны II степени, медалями «За отвагу», «За боевые заслуги», «За оборону Ленинграда», «За победу над Германией в Великой Отечественной войне 1941–1945 гг.». После войны работал скотником в колхозе «Россия». Умер в 2007 г.

ГОРИН Иван Митрофанович, род. в 1910 г., Тамбовская губ., Елатомский уезд, д. Пятаково, на фронте с июля 1943 г., рядовой, радист танка «Т-34», 78 тбр. Награжден орденом Красной Звезды, медалью «За победу над Германией в Великой Отечественной войне 1941–1945 гг.». После войны работал на Сотницынском сахарном заводе.

ГОРИН Михаил Васильевич, род. в 1920 г., Тамбовская губ., Елатомский уезд, с. Сасово, на фронте с ноября 1941 г., старшина, телефонист, 16 обс. Награжден медалью «За победу над Германией в Великой Отечественной войне 1941–1945 гг.». После войны работал почтальоном в Сасовском отделении связи.

ГОРИН Николай Филиппович, род. в 1910 г., Тамбовская губ., Елатомский уезд, с. Новое Березово, на фронте с марта 1942 г., сержант, ком. отд., 119 УР. Награжден орденом Отечественной войны II степени, медалью «За победу над Германией в Великой Отечественной войне 1941–1945 гг.». После войны работал плотником в колхозе «Свобода».

ГОРИН Петр Васильевич, род. в 1909 г., Тамбовская губ., Елатомский уезд. В Красную Армию призван в ноябре 1931 г., капитан медслужбы, гв. интендант 2-го ранга, зубной врач, 195 гв. зсп, Западный фронт, дважды тяжело ранен. Награжден орденом Красной Звезды, медалью «За боевые заслуги».

ГОРИН Степан Дмитриевич, род. в 1907 г., Тамбовская губ., Елатомский уезд, п. Зубова Поляна, на фронте с сентября 1941 г.

ГОРОДНЯК Михаил Иосифович, род. в 1898 г., Тамбовская губ., Елатомский уезд, на фронте с июня 1941 г. Награжден медалью «За победу над Германией в Великой Отечественной войне 1941–1945 гг.». После войны работал на Нижнемальцевском химзаводе. Умер 5.01.1984 г.

ГОРОХОВ Алексей Николаевич, род. в 1925 г., Рязанская губ., Сасовский уезд, с. Новое Березово, на фронте с января 1943 г., гв. ст. сержант, ком. орудия, 324 гв. сп, 103 сд, 3-й Украинский фронт. Награжден орденом Славы III степени, медалью «За отвагу». После войны работал электриком в отделе рабочего снабжения ст. Сасово.

Из наградного листа: *«16.04.1945 года в Австрии при налете на населенный пункт своим орудием уничтожил бронетранспортер и две автомашины с боеприпасами. 17.04.1945 года огнем своей пушки сдержал наступление немцев, в то время рота разгромила штаб батальона немцев и захватила документы. Достоин правительственной награды – ордена Славы III степени. Командир 324 гв. сп Герой Советского Союза гв. полковник В.Б. Хацкевич. Апрель 1945 г.».*

ГОРОХОВ Иван Егорович, род. в 1892 г., Тамбовская губ., Елатомский уезд, рядовой. Награжден медалью «За победу над Германией в Великой Отечественной войне 1941–1945 гг.». После войны работал в колхозе «Правда».

ГОРОХОВ Иван Сергеевич, род. в 1921 г., Тамбовская губ., Елатомский уезд, с. Новое Березово, на фронте с октября 1941 г., сержант, зам ком. отд., 37 мбр, 1 мк, Степной, 1-й, 2-й Белорусские фронты, тяжело ранен. Награжден орденом Славы III степени, медалями «За отвагу», «За победу над Германией в Великой Отечественной войне 1941–1945 гг.». После войны работал в колхозе «Правда». Умер 24.07.1980 г.

ГОРОХОВ Лев Родионович, род. в 1923 г., Рязанская губ., Елатомский уезд, рядовой, ст. радиотелеграфист, 586 ап, 415 сд, 61 А, Центральный, Белорусский фронты. Награжден двумя медалями «За боевые заслуги».

ГОРЧАКОВ Василий Иванович, род. в 1907 г., Тамбовская губ., Елатомский уезд. В Красную Армию призван в марте 1936 г. Участник боев на Халхин-Голе, 1939 г., подполковник, ком. полка, 1248 сп, 377 сд, 67 А, 3-й Прибалтийский, Ленинградский фронты. Награжден орденами Отечественной войны I степени, Александра Невского, Красного Знамени.

Из наградного листа: *«Подполковник Горчаков – один из лучших и храбрых полководцев дивизии. 14.09.1944 года под умелым взаимодействием всех приданных и поддерживающих средств и правильной организации прорыва сильной и глубоко эшелонированной обороны, с ясностью построения системы и расположения огневых точек противника, полк, руководимый подполковником Горчаковым, под сильным минометным, пулеметным и артиллерийским огнем противника, с незначительными потерями в личном составе и боевой техники, форсировал водную преграду реки Вяйке Эма Йыги и мощью всего боевого орудия прорвал сильно эшелонированную оборону немцев на глубину 13 километров. В течение шести суток наступательных боев, без устали, четко руководил*

боем своего полка. Волевой, храбрый и энергичный офицер. Достоин награждения орденом Суворова III степени. Командир 377 сд полковник Дудоров. 20 сентября 1944 года. Награжден орденом Александра Невского. Приказ № 516/н от 4.10.1944 г.».

ГОРЧЕНКОВ Иван Константинович, род. в 1908 г., Тамбовская губ., Елатомский уезд, д. Шафторка, рядовой.

ГОРЧЕНКОВ Иван Константинович, род. 24.11.1916 г., Тамбовская губ., Елатомский уезд, д. Шафторка, на фронте с июня 1941 г., рядовой, писарь, 32-я бронетанковая дивизия. Награжден медалью «За победу над Германией в Великой Отечественной войне 1941–1945 гг.». После войны работал директором начальной школы, с. Шафторка. Умер 30.12.1989 г.

ГОРЧЕНКОВ Иван Никитович, род. 22.12.1922 г., Тамбовская губ., Елатомский уезд, д. Шафторка, на фронте с августа 1941 г., сержант, ком. отд. связи, 301 лап, 2-й Украинский, Дальневосточный фронты, ранен. Награжден орденами Отечественной войны II степени, Славы III степени, двумя медалями «За отвагу», медалью «За боевые заслуги». После войны работал в совхозе «Агроном». Умер 28.09.1982 г.

ГОРЧЕНКОВ Павел Ефимович, род. в 1921 г., Тамбовская губ., Елатомский уезд, с. Крутое. В Красную Армию призван в октябре 1939 г., рядовой, зам. ком. отд. ПТР, 367 опаб, 152 УР, 133 сд, Западный, 3-й Белорусский фронты, ранен. Награжден орденом Красной Звезды, медалями «За взятие Берлина», «За победу над Германией в Великой Отечественной войне 1941–1945 гг.».

Из наградного листа: *«В боях 23.10.1943 года из трофейного немецкого миномета уничтожил 10 солдат противника и подавил две пушки противника. Достоин награждения орденом Красной Звезды. Командир 367 опаб майор Савенко. 26 октября 1943 г.».*

ГОРШКОВ Андрей Алексеевич, род. 1.09.1919 г., Тамбовская губ., Елатомский уезд. В Красную Армию призван в октябре 1939 г., старшина, нач. радиостанции, 23 А, Ленинградский фронт. Награжден орденом Красной Звезды, медалями «За боевые заслуги», «За оборону Ленинграда», «За победу над Германией в Великой Отечественной войне 1941–1945 гг.».

Из наградного листа: *«За период боев по прорыву обороны финнов на Карельском перешейке и в наступательных боях старшина Горшков, работая нач. радиостанции, обеспечил бесперебойную радиосвязь. Только умелое руководство своей командой, отличное знание своего дела обеспечило бесперебойную радиосвязь, единственную связь в период наступательных действий наших частей. Достоин награждения орденом Красной Звезды. Командир 73-й штабной батареи капитан Шульга. 14 сентября 1944 г.».*

ГОРШКОВ Петр Дмитриевич, род. в 1903 г., Тамбовская губ., Елатомский уезд, на фронте с октября 1941 г., мл. сержант, ком. отд., 44 мсбр. Участвовал в форсировании реки Западная Двина. Награжден медалью «За отвагу».

ГОРШКОВ Петр Иванович, род. в 1913 г., Тамбовская губ., Елатомский уезд, с. Огарево-Почково, на фронте с июля 1941 г., рядовой, пулеметчик, 1347 сп, 225 сд, 3-й Прибалтийский, Ленинградский фронты, множественные тяжелые ранения. Награжден орденами Отечественной войны II степени, Славы III степени, медалью «За отвагу».

Из наградного листа: *«В боях 28.08.1944 года (Латвийская ССР) он при сближении с противником заметил, что к ним с фланга в тыл пробирается группа немцев до 20 солдат. Приняв решение не пропустить врага, он быстро со своим отделением отрезал путь отхода этой группе, открыл огонь из своего оружия, в результате чего было уничтожено 14 гитлеровцев. Поднял свое отделение и первым бросился в атаку. В этом бою он лично убил 4 гитлеровцев. За проявленные мужество, смелость и отвагу достоин награждения орденом Славы III степени. Командир 1347 сп полковник Вязков. 12 сентября 1944 г.».*

ГОРШКОВ Петр Иванович, род. в 1924 г., Нижегородская губ., Лукояновский уезд, с. Журавлиха, на фронте с октября 1942 года, матрос, номерной, 104 зенад, Тихоокеанский флот. Награжден орденом Отечественной войны II степени, Славы III степени. После войны работал в Кустаревском лесоучастке.

ГОРШКОВА Валентина Ивановна, старшина.

ГОРЮНОВ Гавриил Иванович, род. 12.04.1919 г., Тамбовская губ., Елатомский уезд, д. Каменка, на фронте с 1941 г. Награжден медалью «За победу над Германией в Великой Отечественной войне 1941–1945 гг.». После войны работал кочегаром в совхозе «Свобода». Умер 17.10.1993 г.

ГОРЮНОВ Григорий Васильевич, род. в 1916 г., Тамбовская губ., Елатомский уезд, д. Петровка, на фронте с сентября 1942 г., рядовой, телефонист. Награжден медалью «За победу над Германией в Великой Отечественной войне 1941–1945 гг.». После войны ра-

ботал учителем в 8-летней школе, с. Поляки-Майданы.

ГОРЮНОВ Иван Иванович, род. в 1923 г., Рязанская губ., Елатомский уезд, д. Каменка, на фронте с 1941 г., 36-й минно-торпедный авиационный полк, ВВС Черноморского флота. Награжден медалями «За боевые заслуги», «За оборону Кавказа», «За победу над Германией в Великой Отечественной войне 1941–1945 гг.».

ГОРЮНОВ Иван Петрович, род. в 1909 г., Тамбовская губ., Елатомский уезд, на фронте с 1941 г., лейтенант, ком. взвода, 1348 сп, 399 сд, 48 А, Западный, Белорусский фронты, партизанский отряд. Награжден орденом Красного Знамени, медалью «Партизану Отечественной войны» I степени.

Из наградного листа: *«В бою 24 июня 1944 года (Гомельская обл.) смело и решительно вел в бой своих бойцов. Ворвался в траншеи противника и со своим взводом уничтожил до 40 фашистов, будучи легко ранен, не уходил с поля боя, а оставался командовать и только после занятия третьих траншей, получив тяжелое ранение, вышел из строя. В этом бою сам лично истребил до 20 фашистов. Своим подвигом заслуживает награждения орденом Красного Знамени. Командир 1348 сп майор Королев. 25 июня 1944 г.».*

ГОРЮНОВ Иван Сергеевич, род. в 1904 г., Тамбовская губ., Елатомский уезд, на фронте с ноября 1941 г., рядовой, пулеметчик, 983 сп, 253 сд, 2-й Украинский фронт. Награжден медалью «За отвагу».

ГОРЮНОВ Иван Сергеевич, род. 26.07.1913 г., Тамбовская губ., Елатомский уезд, с. Салтыково, на фронте с 1941 г., рядовой, ком. орудия, 58 ап. Награжден медалью «За победу над Германией в Великой Отечественной войне 1941–1945 гг.». После войны работал истопником в совхозе «Свобода». Умер 29.04.1976 г.

ГОРЮНОВ Иван Сергеевич, род. 14.07.1917 г., Тамбовская губ., Елатомский уезд, с. Салтыково, на фронте с июня 1941 г., рядовой, шофер, 437 ап. Награжден орденом Отечественной войны II степени. После войны работал шофером в совхозе «Агроном». Умер 12.08.1986 г.

ГОРЮНОВ Матвей Сергеевич, род. в 1920 г., Тамбовская губ., Елатомский уезд, д. Каменка, на фронте с июля 1941 г., ефрейтор, телефонист. Награжден орденом Отечественной войны II степени. После войны работал трактористом в совхозе «Пичкиряевский».

ГОРЮНОВ Никита Иванович, род. в 1909 г., Тамбовская губ., Елатомский уезд, на фронте с 1941 г., рядовой, тяжело ранен. Награжден медалью «За победу над Германией в Великой Отечественной войне 1941–1945 гг.». После войны работал лесником в Пителинском лесничестве. Умер 21.11.1968 г.

ГОРЮНОВ Николай Павлович, род. в 1918 г., Тамбовская губ., Елатомский уезд, д. Каменка. В Красную Армию призван в мае 1938 г., матрос, моторист, 77-я морская бригада торпедных катеров. Награжден орденом Отечественной войны II степени, медалью «За победу над Германией в Великой Отечественной войне 1941–1945 гг.». После войны работал на Кустаревском заводе узлов и деталей. Умер в 2003 г.

ГОРЮНОВ Петр Васильевич, род. 15.02.1915 г., Тамбовская губ., Елатомский уезд, д. Петровка, на фронте с июня 1942 г. Награжден медалью «За победу над Германией в Великой Отечественной войне 1941–1945 гг.». После войны работал учителем немецкого языка в 8-летней школе, с. Поляки-Майданы.

ГОРЮНОВА Прасковья Федоровна, род. 23.11.1923 г., Рязанская губ., Елатомский уезд, с. Пичкиряево, сержант, зенитчица, Центральный, Дальневосточный фронты. Участвовала в обороне Москвы. Награждена орденами Отечественной войны II степени, Красной Звезды, медалью «За победу над Германией в Великой Отечественной войне 1941–1945 гг.». После войны работала в лесопильном цехе Андреевского лесопункта.

ГОРЯЧЕВ Иван Карпович, род. 12.09.1915 г., Тамбовская губ., Елатомский уезд, д. Новое, на фронте с 1941 г. Награжден медалью «За победу над Германией в Великой Отечественной войне 1941–1945 гг.». После войны работал в совхозе «Новая жизнь». Умер 30.03.1982 г.

ГОРЯЧЕВ Илья Карпович, род. в 1908 г., Тамбовская губ., Елатомский уезд, д. Новое, на фронте с июля 1941 г., рядовой, стрелок, 505 сп. Награжден медалями «За оборону Сталинграда», «За победу над Германией в Великой Отечественной войне 1941–1945 гг.». После войны работал в совхозе «Новая жизнь».

ГОРЯЧЕВ Иван Маркович, род. в 1926 г., Рязанская губ., Сасовский уезд, гв. ефрейтор, автоматчик, на фронте с ноября 1943 г., 286 гв. сп, 94 гв. сд. Награжден медалью «За отвагу».

ГОХИН Иван Тимофеевич, род. в 1926 г., Рязанская губ., Сасовский уезд, с. Сасово, рядовой, механик-водитель. Награжден медалью «За победу над Германией в Великой Отечественной войне

1941–1945 гг.». После войны работал на Сасовском молкомбинате.

ГРАМАТКИН Алексей Яковлевич, род. 28.09.1917 г., Тамбовская губ., Елатомский уезд, с. Пичкиряево, на фронте с июня 1941 г., рядовой, минометчик, 664 сп. Награжден орденом Отечественной войны II степени, медалью «За победу над Германией в Великой Отечественной войне 1941–1945 гг.». После войны работал в совхозе «Пичкиряевский». Умер 16.05.1988 года.

ГРАМАТКИН Илья Игнатьевич, род. в 1912 г., Тамбовская губ., Елатомский уезд, на фронте с 1941 года, гв. ст. лейтенант, офицер разведки, 6 гв. вдсп, 1 гв. вдд, 53 А, Западный, Сталинградский 1-й, 2-й Украинские фронты, множественные ранения. Участник войны с Японией. Награжден орденом Отечественной войны I степени, двумя орденами Красной Звезды, медалью «За оборону Сталинграда».

Из наградного листа: *«В наступательных боях в Чехословакии 25.03.1945 года, при прорыве долговременной обороны противника на правом берегу реки Грон, умело организовал разведку переднего края обороны, огневой системы и сил противника, что в значительной степени обеспечило успешное выполнение боевой задачи полком. Этого же числа его разведчиками взято 9 контрольных пленных. В дальнейших наступательных операциях полка от реки Грон и до города Праги он, прилагая все свои знания и энергию, вел непрерывную разведку боевых порядков противника и, представляя командованию полка необходимые сведения, также в значительной степени способствовал успешному выполнению поставленной полку боевой задачи. Достоин награждения орденом Отечественной войны II степени. Командир 6 гв. сп гв. майор Кабанов. 16 мая 1945 г. Награжден орденом Отечественной войны I степени. Приказ № 284/н от 2.06.1945 г.».*

ГРАМАТКИН Федор Гаврилович, род. 14.02.1904 г., Тамбовская губ., Елатомский уезд, с. Пичкиряево, на фронте с июня 1942 г. Награжден медалью «За победу над Германией в Великой Отечественной войне 1941–1945 гг.». После войны работал заготовителем в совхозе «Пичкиряевский».

ГРАФКИН Василий Александрович, род. в 1925 г., Рязанская губ., Сасовский уезд, с. Темгенево, на фронте с января 1943 г., сержант, пулеметчик, 333 сп, 2-й Украинский фронт, тяжело ранен. Награжден орденом Отечественной войны I, II степени, медалью «За победу над Германией в Великой Отечественной войне 1941–1945 гг.». После войны работал в колхозе «Новый путь».

ГРАФКИН Тимофей Андрианович, род. 12.05.1922 г., Тамбовская губ., Елатомский уезд, с. Темгенево, на фронте с 1943 г., рядовой, слесарь, Калининский, 2-й Украинский фронты. Награжден двумя медалями «За боевые заслуги». После войны работал на хлебоприемном пункте, г. Сасово.

ГРАФКИН Яков Прокопьевич, род. 5.11.1914 г., Тамбовская губ., Елатомский уезд, с. Темгенево, на фронте с июля 1941 г., гв. старшина, ком. отд. связи, 71 гв. пап, 8 А, 1-й, 3-й Прибалтийские, Ленинградский, 1-й, 2-й Белорусские фронты, контужен. Награжден орденом Славы III степени, медалями «За отвагу», «За оборону Ленинграда», «За победу над Германией в Великой Отечественной войне 1941–1945 гг.». После войны работал плотником в Сасовском дорожно-строительном управлении № 3. Умер 3.01.1976 г.

Из наградного листа: *«В наступательных боях на Берлинском направлении тов. Графкин обеспечил бесперебойность в работе связи между наблюдательным пунктом и батареей. 24.04.1945 года в боях на северо-восточной окраине г. Берлина под сильным арт. обстрелом 12 раз выходил на линию связи, устранив более 40 порывов. Благодаря его самоотверженной работе батареей было подавлено две вражеские батареи, мешавшие продвижению нашей пехоты. В этом же бою он участвовал в очищении дома от гитлеровцев. Метко брошенной гранатой уничтожил вражеский пулемет вместе с прислугой. За умение и отвагу, проявленные в бою, достоин награждения орденом Славы III степени. Командир 71 гв. пап гв. подполковник Коротков. 30 апреля 1945 г.».*

ГРАЧЕВ Алексей Михайлович, род. в 1916 г., Тамбовская губ., Елатомский уезд, на фронте с августа 1942 г., рядовой, телефонист, 1312 сп, 17 сд, 48 А, Белорусский фронт. Награжден медалью «За отвагу».

ГРАЧЕВ Борис Григорьевич, род. в 1922 г., Тульская губ., г. Венев, на фронте с февраля 1942 г., ст. сержант, 146-я лыжно-стрелковая дивизия, Западный фронт, контужен. Награжден медалями «За боевые заслуги», «За победу над Германией в Великой Отечественной войне 1941–1945 гг.», «За доблестный труд в Великой Отечественной войне 1941–1945 гг.». После войны работал секретарем Сасовской районной прокуратуры.

ГРАЧЕВ Борис Иванович, род. в 1900 г., Тамбовская губ., Елатомский уезд, д. Новое, на фронте с июня 1941 г., рядовой, тяжело ранен. Награжден медалью «За победу над Германией в Вели-

кой Отечественной войне 1941–1945 гг.». Умер 6.04.1968 г.

ГРАЧЕВ Василий Иванович, род. 14.03.1900 г., Тамбовская губ., Елатомский уезд, рядовой, 1012 сп, дважды ранен. Награжден медалью «За победу над Германией в Великой Отечественной войне 1941–1945 гг.». После войны работал в колхозе «Вперед». Умер 12.11.1985 г.

ГРАЧЕВ Василий Маркелович, род. в 1918 г., Тамбовская губ., Елатомский уезд, с. Новое Березово, на фронте с августа 1944 г., старшина, нач. прожекторной станции, 454 зенап. Награжден орденом Отечественной войны II степени, медалью «За оборону Кавказа». После войны работал трактористом в колхозе «Правда».

ГРАЧЕВ Василий Маркович, род. 25.03.1918 г., Тамбовская губ., Елатомский уезд, с. Новое Березово, на фронте с 1941 г. Награжден медалью «За победу над Германией в Великой Отечественной войне 1941–1945 гг.». После войны работал инженером в Березовской ремонтно-тракторной станции. Умер 31.03.1993 г.

ГРАЧЕВ Василий Михайлович, род. в 1924 г., Рязанская губ., с. Сасово, на фронте с августа 1942 г., гв. ефрейтор, ст. телефонист, 324 гв. минп, 2-й Украинский фронт. Награжден двумя медалями «За отвагу», медалью «За победу над Германией в Великой Отечественной войне 1941–1945 гг.». После войны работал в вагонном депо ст. Сасово.

ГРАЧЕВ Василий Никитович, род. 4.02.1924 г., Рязанская губ., д. Новое, на фронте с августа 1942 г., мл. сержант, 839 гап, 1 гв. А, Воронежский, 1-й, 4-й Украинские фронты. Награжден орденами Отечественной войны II степени, Красной Звезды, медалями «За отвагу», «За победу над Германией в Великой Отечественной войне 1941–1945 гг.». После войны работал на 40-й дистанции пути, ст. Сасово. Умер 8.09.1994 г.

ГРАЧЕВ Василий Павлович, род. 20.05.1919 г., Тамбовская губ., Елатомский уезд, с. Агломазово, на фронте с 1941 г., рядовой, шофер. Награжден орденом Отечественной войны II степени, медалью «За победу над Германией в Великой Отечественной войне 1941–1945 гг.». После войны работал бригадиром тракторной бригады. Умер 1.02.2006 г.

ГРАЧЕВ Владимир Николаевич, род. 1.01.1925 г., Рязанская губ., Сапожковский уезд, п. Сараи, на фронте с июня 1944 г., рядовой, электромеханик. Награжден медалью «За победу над Германией в Великой Отечественной войне 1941–1945 гг.».

ГРАЧЕВ Гавриил Петрович, род. 1.04.1901 г., Тамбовская губ., Елатомский уезд, с. Салтыково, на фронте с августа 1942 г., рядовой. Награжден медалью «За победу над Германией в Великой Отечественной войне 1941–1945 гг.». После войны работал в колхозе «Вперед». Умер 5.11.1991 г.

ГРАЧЕВ Григорий Максимович, род. 15.11.1914 г., Тамбовская губ., Елатомский уезд, с. Новое Березово, на фронте с июля 1941 г., ст. сержант, ст. писарь, Калининский фронт, ранен, контужен. Награжден орденами Отечественной войны I степени, Красной Звезды, медалями «За взятие Кенигсберга», «За победу над Германией в Великой Отечественной войне 1941–1945 гг.». После войны работал в колхозе «Правда». Умер 23.10.1993 г.

ГРАЧЕВ Иван Гаврилович, род. в 1927 г., Рязанская губ., Сасовский уезд, на фронте с 1944 г., матрос, ранен. Награжден медалью «За победу над Германией в Великой Отечественной войне 1941–1945 гг.».

ГРАЧЕВ Иван Маркович, род. в 1926 г., Рязанская губ., Сасовский уезд, д. Новое, на фронте с ноября 1943 г., автоматчик, 286 гв. сп, 94 гв. сд. Награжден орденом Красной Звезды, медалями «За отвагу», «За освобождение Варшавы», «За взятие Берлина», «За победу над Германией в Великой Отечественной войне 1941–1945 гг.». После войны работал ст. осмотрщиком вагонов вагонного депо ж/д ст. Сасово. Умер в 1983 г.

Из наградного листа: *«18.04.1945 года тов. Грачев в бою из личного оружия уничтожил пять солдат противника, оказавших сопротивление из подвалов. 19.04.1945 года в составе отделения смело атаковал противника, из личного оружия и гранатами уничтожил 6 вражеских солдат. За время боев находился в первых рядах атакующих и личным примером отваги увлекал своих товарищей на боевые подвиги. Достоин награждения орденом Славы III степени. Командир 286 гв. сп Герой Советского Союза гв. полковник В.С. Лихотворик. 3 июня 1945 г. Награжден орденом Красной Звезды. Приказ № 96/н от 1.07.1945 г.».*

ГРАЧЕВ Иван Тимофеевич, род. в 1900 г., г. Петербург, на фронте с 1941 г., рядовой, дважды ранен. Награжден медалью «За победу над Германией в Великой Отечественной войне 1941–1945 гг.». После войны работал в колхозе «Правда». Умер 3.03.1982 г.

ГРАЧЕВ Константин Дмитриевич, род. в 1900 г., Тамбовская губ., Елатомский уезд, с. Салтыково, на фронте с сентября 1941 г.

ГРАЧЕВ Кузьма Борисович, род. в 1923 г., Рязанская губ., Кадомский уезд, с. Котелино. В Красную Армию призван в 1940 г., на фронте с ноября 1941 г., ст. сержант, ком. отд. связи, 1431 лап, 49 лабр, Брянский, Степной, 2-й Украинский фронты. Награжден орденом Красной Звезды, медалями «За отвагу», «За боевые заслуги», «За взятие Будапешта», «За победу над Германией в Великой Отечественной войне 1941–1945 гг.». После войны работал монтером пути на ж/д ст. Сасово.

ГРАЧЕВ Михаил Алексеевич, род. в 1900 г., Тамбовская губ., Елатомский уезд, на фронте с октября 1942 г., рядовой, повозочный, 954 обс, 115 ск, Западный, Волховский, Ленинградский, 1-й Украинский фронты, ранен. Награжден медалью «За боевые заслуги».

ГРАЧЕВ Петр Борисович, род. в 1925 г., Рязанская губ., Сасовский уезд, п. Ряньзя, на фронте с февраля 1943 г., ст. сержант, наводчик, 1062 сп, 281 сд, Ленинградский, Волховский, 2-й Белорусский фронты. Награжден орденом Славы III степени, медалями «За отвагу», «За победу над Германией в Великой Отечественной войне 1941–1945 гг.».

Из наградного лита: *«Тов. Грачев участвовал в боях по прорыву долговременной, сильно укрепленной обороны немцев в районе ст. Пултуск (Польша). Несмотря на ураганный, массированный огонь со стороны противника, хладнокровно руководил своим расчетом, ведя точный огонь из своего миномета по живым целям и ОП противника. Уничтожил до 15 вражеских солдат и офицеров. Разрушил более 30 метров вражеских траншей и проделал проходы в проволочных заграждениях, чем обеспечил успешное продвижение нашей пехоты без лишних потерь. Достоин представления к правительственной награде – ордену Красной Звезды. Командир полка майор Янковский. 29 января 1945 г. Награжден орденом Славы III степени. Приказ № 11/н от 21.12.1945 г.».*

ГРАЧЕВ Сергей Андреевич, род. в 1920 г., Тамбовская губ., Елатомский уезд, с. Новое-Березово. В Красную Армию призван в январе 1940 г., гв. мл. сержант, орудийный номер, 21 гв. минбр, 2-й Прибалтийский фронт. Награжден медалью «За отвагу».

ГРАЧЕВ Тимофей Иванович, род. в 1917 г., Тамбовская губ., Елатомский уезд, с. Новое Березово, на фронте с августа 1941 г., сержант, пом. наводчика, 6 омцп, 1 гв. ТА. Награжден медалями «За отвагу», «За освобождение Варшавы», «За победу над Германией в Великой Отечественной войне 1941–1945 гг.». После войны работал бригадиром полеводческой бригады в колхозе «Правда».

ГРАЧЕВ Федор Борисович, род. в 1923 г., Рязанская губ., Елатомский уезд, д. Новое, на фронте с октября 1941 г., сержант, Дальневосточный фронт. Награжден медалью «За победу над Германией в Великой Отечественной войне 1941–1945 гг.». После войны работал в Свищевском лесничестве.

ГРАЧЕВА Евдокия Константиновна, род. 14.03.1923 г., Рязанская губ., Елатомский уезд, с. Агломазово, на фронте с декабря 1942 года, рядовой, зенитчица, Дальневосточный фронт. Награждена орденом Отечественной войны II степени, медалями «За отвагу», «За взятие Кенигсберга», «За победу над Германией в Великой Отечественной войне 1941–1945 гг.», «За победу над Японией». После войны работала продавцом, с. Ямбирно. Умерла 22.03.1996 г.

ГРАШИН Василий Трофимович, род. 12.08.1921 г., Тамбовская губ., Елатомский уезд, с. Глядково. В Красную Армию призван в октябре 1940 г., мл. сержант, ком. отд. разведки, 1242 сп, 374 сд, Волховский, Ленинградский фронты, тяжело ранен. Награжден орденом Отечественной войны II степени, медалями «За отвагу», «За победу над Германией в Великой Отечественной войне 1941–1945 гг.». После войны работал военруком школы в с. Глядково. Умер 30.06.2002 г.

ГРАШИН Иван Иванович, род. в 1926 г., Рязанская губ., Сасовский уезд, с. Глядково, на фронте с декабря 1943 г., сержант, телефонист. Награжден медалью «За победу над Германией в Великой Отечественной войне 1941–1945 гг.».

ГРИБКОВ Александр Михайлович, род. в 1924 г., Рязанская губ., с. Кошибеево, на фронте с 1942 г., рядовой, пулеметчик, 130 сп, 2-й Украинский фронт. Награжден орденом Отечественной войны II степени, медалью «За победу над Германией в Великой Отечественной войне 1941–1945 гг.». Умер в 2001 г.

ГРИБКОВ Александр Федорович, род. в 1921 г., Тамбовская губ., Елатомский уезд, с. Кошибеево, на фронте с 1941 г., рядовой, шофер. Награжден орденом Отечественной войны II степени, медалью «За победу над Германией в Великой Отечественной войне 1941–1945 гг.». После войны работал комбайнером в колхозе им. Кирова. Умер в 1992 г.

ГРИНИН Аким Сергеевич, род. в 1905 г., Тамбовская губ., Елатомский уезд, на фронте с ноября 1941 г. Награжден медалью «За победу над Германией в Великой Отечественной войне 1941–1945 гг.». После войны работал

кузнецом в колхозе им. Кирова. Умер 23.02.1977 г.

ГРИНИН Александр Ионович, род. в 1924 г., Рязанская губ., с. Кошибеево, на фронте с ноября 1942 г., рядовой, путеец, 32 мехбр. Награжден медалью «За победу над Германией в Великой Отечественной войне 1941–1945 гг.». После войны работал в колхозе им. Кирова.

ГРИНИН Алексей Сергеевич, род. 31.08.1926 г., Рязанская губ., Сасовский уезд, на фронте с ноября 1944 г., рядовой, собаковод. Награжден медалью «За победу над Германией в Великой Отечественной войне 1941–1945 гг.». После войны работал мастером лесозаготовок, Студенецкий производственный лесоучасток.

ГРИНИН Анатолий Степанович, род. в 1924 г., Рязанская губ., д. Чубарово, на фронте с августа 1942 года, рядовой, санитар, 10 омптоб, 33 А, 1-й Белорусский фронт. Награжден орденом Славы III степени, медалями «За взятие Берлина», «За победу над Германией в Великой Отечественной войне 1941–1945 гг.».

Из наградного листа: *«...Только 1 марта в боях тов. Гринин вынес с поля боя 9 человек тяжело раненных и переправил всех на правый берег реки Одер, а всего на счету у него имеется вынесенных с поля боя 15 солдат и офицеров. За проявленные мужество, героизм и преданность нашей Родине достоин правительственной награды – ордена Славы III степени. Командир полка майор Веселов. 3 марта 1945 г.».*

ГРИНИН Андрей Матвеевич, род. в 1912 г., Тамбовская губ., Елатомский уезд, с. Новое, на фронте с марта 1942 г., гв. сержант, ст. писарь, 29 гв. минбр. Награжден медалями «За боевые заслуги», «За победу над Германией в Великой Отечественной войне 1941–1945 гг.».

ГРИНИН Василий Матвеевич, род. 9.04.1922 г., Тамбовская губ., Елатомский уезд, с. Кошибеево, на фронте с октября 1941 г., рядовой, ковочный кузнец, 26 сд, 11 гв. А. Награжден медалью «За победу над Германией в Великой Отечественной войне 1941–1945 гг.». После войны работал в совхозе им. Клары Цеткин.

ГРИНИН Василий Филиппович, род. в 1918 г., Тамбовская губ., Елатомский уезд, на фронте с 1942 года, гв. мл. лейтенант, ком. роты, 297 гв. сп, 99 гв. сд, 37 гв. ск, 9 гв. А, 2-й Украинский фронт. Награжден орденом Отечественной войны II степени.

Из наградного листа: *«...18.03.1945 года пробрался в тыл противника и оседлал шоссейную дорогу. Своим мощным огнем взвода создал панику среди немцев, пытавшихся отбросить отважных гвардейцев. В результате был подбит вражеский бронетранспортер и уничтожено до 20 немецких солдат и офицеров. В этом бою был ранен, но продолжал руководить до полного подхода своих подразделений. После чего был эвакуирован в госпиталь. За умелое руководство, проявленные отвагу и мужество в деле разгрома немецко-фашистских захватчиков тов. Гринин достоин правительственной награды – ордена Отечественной войны II степени. Командир полка гв. полковник Бондаренко. 27 мая 1945 г.».*

ГРИНИН Викентий Дмитриевич, род. в 1918 г., Тамбовская губ., Елатомский уезд, с. Чубарово, на фронте с октября 1941 г.

ГРИНИН Григорий Иванович, род. в 1921 г., Тамбовская губ., Елатомский уезд, с. Кошибеево. В Красную Армию призван в сентябре 1940 г., на фронте с июня 1941 г., рядовой, разведчик, 332 ап, 178 сд, 51 А, Калининский, Ленинградский, 1-й Прибалтийский фронты. Награжден орденами Отечественной войны II степени, Красной Звезды, медалями «За отвагу», «За взятие Кенигсберга», «За победу над Германией в Великой Отечественной войне 1941–1945 гг.». После войны работал в колхозе им. Кирова.

ГРИНИН Дмитрий Яковлевич, род. в 1901 г., Тамбовская губ., Елатомский уезд, с. Чубарово, на фронте с июня 1941 г.

ГРИНИН Егор Матвеевич, род. 6.01.1920 г., Тамбовская губ., Елатомский уезд, с. Кошибеево, на фронте с 1941 г., рядовой, стрелок, 683 сп, дважды тяжело ранен. Награжден медалями «За отвагу», «За победу над Германией в Великой Отечественной войне 1941–1945 гг.». После войны работал в совхозе им. Клары Цеткин. Умер 20.09.1982 г.

ГРИНИН Иван Иванович, род. 21.11.1919 г., Тамбовская губ., Елатомский уезд, с. Кошибеево, на фронте с 1941 г. Награжден орденом Отечественной войны II степени, медалью «За победу над Германией в Великой Отечественной войне 1941–1945 гг.». После войны работал зав. животноводческой фермой в колхозе им. Кирова. Умер 5.12.1990 г.

ГРИНИН Иван Ионович, род. 18.10.1918 г., Тамбовская губ., Елатомский уезд, с. Кошибеево, на фронте с июня 1941 г., рядовой, стрелок, 180 зсп. Награжден орденом Отечественной войны II степени. После войны работал в Сасовском летном училище гражданской авиации, плотником в Сасовской передвижной механизированной колонне № 367.

ГРИНИН Илья Сергеевич, род. в 1899 г., Тамбовская губ., Ела-

томский уезд, рядовой, 781 ап. Награжден медалью «За победу над Германией в Великой Отечественной войне 1941–1945 гг.».

ГРИНИН Матвей Григорьевич, род. в 1908 г., Тамбовская губ., Елатомский уезд, с. Чубарово, на фронте с 1944 г., рядовой, 266 сп, 93 сд, Западный, 2-й Украинский фронты, тяжело ранен. Награжден медалями «За боевые заслуги», «За победу над Германией в Великой Отечественной войне 1941–1945 гг.».

ГРИНИН Николай Егорович, род. в 1912 г., Тамбовская губ., Елатомский уезд, с. Кустаревка, на фронте с июля 1941 г., рядовой, линейный надсмотрщик, множественные ранения. Награжден орденом Отечественной войны I степени, медалями «За отвагу», «За победу над Германией в Великой Отечественной войне 1941–1945 гг.».

ГРИНИН Роман Григорьевич, род. в 1911 г., Тамбовская губ., Елатомский уезд, рядовой, минометчик, 1019 сп, 307 сд, Белорусский фронт. Награжден двумя медалями «За отвагу».

Из наградного листа: *«Наградить медалью «За отвагу» рядового Гринина Романа Григорьевича за то, что он, находясь на фронтах Отечественной войны в должности минометчика, неоднократно участвовал в боях. За время июльско-августовских боев 1944 г. огнем своего миномета уничтожил две огневые точки с прислугой противника, четыре повозки с грузом и две автомашины. Командир полка подполковник Шульгин. 10 ноября 1944 г.».*

ГРИНИН Трифон Иудович, род. в 1898 г., Тамбовская губ., Елатомский уезд, на фронте с октября 1941 г. Награжден медалью «За победу над Германией в Великой Отечественной войне 1941–1945 гг.». После войны работал на Глядковском крахмальном заводе. Умер 12.07.1963 г.

ГРИШАЕВ Анатолий Андреевич, род. в 1921 г., Тамбовская губ., Елатомский уезд, с. Калиновец. В Красную Армию призван в сентябре 1940 г., на фронте с 1941 г., рядовой, телефонист, 1283 сп, 60 сд, 65 А, Белорусский фронт. Награжден орденом Отечественной войны II степени, медалями «За отвагу», «За победу над Германией в Великой Отечественной войне 1941–1945 гг.». После войны работал кладовщиком на райпищекомбинате.

ГРИШАЕВ Василий Иванович, род. в 1923 г., Рязанская губ., Елатомский уезд, с. Малый Студенец, на фронте с 1941 г., сержант, ком. отд. разведки, 96 ап, 90 сд, 2-й Белорусский фронт, ранен. Награжден орденом Славы III степени, медалями «За отвагу», «За боевые заслуги», «За оборону Ленинграда», «За победу над Германией в Великой Отечественной войне 1941–1945 гг.». После войны работал в колхозе «Большевик». Умер 29.05.1974 г.

Из наградного листа: *«В наступательном бою с 27 по 30 марта 1945 года за город Гданьск, следуя в боевых порядках наступающей пехоты, вел наблюдение и обнаружил две огневые точки со станковыми пулеметами, одно орудие и два отдельных миномета противника. Точно и своевременно передал целеуказания командиру батареи, который огнем батареи указанные огневые средства противника подавил. Во время блокировки дома из личного орудия уничтожил пять немецких солдат. Достоин правительственной награды – ордена Красной Звезды. Командир 96 ап подполковник Нагорский. 31 марта 1945 г. Награжден орденом Славы. Приказ № 53/н от 19.04.1945 г.».*

ГРИШАЕВ Василий Сергеевич, род. в 1924 г., Рязанская губ., с. Малый Студенец, на фронте с июля 1943 г., ст. сержант, стрелок, 239 сп, 76 сд, тяжело ранен. Награжден медалью «За победу над Германией в Великой Отечественной войне 1941–1945 гг.». После войны работал в колхозе «Вперед».

ГРИШАЕВ Владимир Иванович, род. 22.07.1923 г., Рязанская губ., Елатомский уезд, с. Малый Студенец, на фронте с июня 1942 г., рядовой, артиллерист, 165 паб. Награжден орденом Отечественной войны II степени, медалью «За победу над Германией в Великой Отечественной войне 1941–1945 гг.». После войны работал в колхозе «Большевик». Умер 4.11.1996 г.

ГРИШАЕВ Дмитрий Михайлович, род. в 1922 г., Тамбовская губ., Елатомский уезд, с. Малый Студенец, на фронте с 1941 г., мл. сержант, мастер авиавооружения, 43 иап, ВВС Черноморского флота. Награжден орденом Отечественной войны I степени, медалями «За боевые заслуги», «За оборону Кавказа», «За победу над Германией в Великой Отечественной войне 1941–1945 гг.».

ГРИШАЕВ Иван Степанович, род. в 1908 г., Тамбовская губ., Елатомский уезд, с. Малый Студенец, рядовой, стрелок. Награжден медалью «За победу над Японией».

ГРИШАЕВ Иван Федорович, род. в 1922 г., Тамбовская губ., Елатомский уезд, на фронте с августа 1941 года, гв. лейтенант медслужбы, ком. сан. взвода, 21 гв. сп, 5 гв. сд, 11 гв. А, Западный, Брянский, 1-й Прибалтийский фронты, множественные тяжелые ранения. Награжден орденами Отечественной

войны II степени, Красной Звезды, медалями «За оборону Москвы», «За победу над Германией в Великой Отечественной войне 1941–1945 гг.».

Из наградного листа: *«За последнее время боев с 23.06.1944 года по 30.06.1944 года тов. Гришаев со своим сан. взводом беспрерывно оказывал помощь раненым бойцам и офицерам. Его взвод спас жизнь свыше 80 воинам нашей Родины. Лично сам он оказал медпомощь на поле боя под сильным обстрелом противника 37 бойцам и офицерам. За время боев всегда находился в боевых порядках батальона. Достоин правительственной награды – ордена Отечественной войны II степени. Командир 21 гв. сп гв. подполковник Приладышев. 14 июля 1944 г.».*

ГРИШАЕВ Михаил Андреевич, род. в 1908 г., Тамбовская губ., Елатомский уезд, с. Ярново, рядовой. Награжден медалью «За победу над Германией в Великой Отечественной войне 1941–1945 гг.». После войны работал в колхозе «Прогресс».

ГРИШАЕВ Михаил Андреевич, род. 15.08.1925 г., Рязанская губ., Сасовский уезд, с. Малый Студенец, на фронте с января 1943 г., ст. сержант, ком. орудия, 95 сбр, Дальневосточный фронт, тяжело ранен. Награжден орденами Отечественной войны II степени, Красной Звезды, медалями «За победу над Германией в Великой Отечественной войне 1941–1945 гг.», «За победу над Японией». После войны работал бригадиром тракторной бригады в колхозе «Правда». Умер 20.06.2007 г.

ГРИШАЕВ Михаил Филиппович, род. в 1905 г., Тамбовская губ., Елатомский уезд, на фронте с 1942 г., рядовой, санитар, 1261 сп, 381 сд, 2-й Белорусский фронт. Участвовал в форсировании реки Нарев. Награжден медалью «За отвагу».

ГРИШАЕВ Тимофей Иванович, род. в 1908 г., Тамбовская губ., Елатомский уезд, с. Калиновец, на фронте с июня 1941 г., рядовой, 286 сп, 11 сд, Ленинградский фронт, дважды тяжело ранен. Награжден медалью «За боевые заслуги».

ГРИШАКОВ Иван Пантелеевич, род. 5.09.1910 г., Тамбовская губ., Елатомский уезд, с. Матвеевское, на фронте с октября 1941 г. Награжден медалью «За победу над Германией в Великой Отечественной войне 1941–1945 гг.». После войны работал нач. отделения узла связи, с. Матвеевское. Умер 2.11.1990 г.

ГРИШАКОВ Александр Григорьевич, род. в 1923 г., Рязанская губ., Елатомский уезд, на фронте с января 1942 г., сержант, наводчик, 527 сп, 118 сд, Западный фронт. Награжден медалью «За боевые заслуги».

ГРИШАКОВ Георгий Михайлович, род. в 1918 г., Тамбовская губ., Елатомский уезд, д. Валодинка. В Красную Армию призван в сентябре 1938 г., старшина, зам. ком. роты по строевой части, 1066 сп, Ленинградский фронт, тяжело ранен. Награжден орденом Красной Звезды.

ГРИШАНИН Григорий Филиппович, род. в 1907 г., Тамбовская губ., Елатомский уезд, с. Глядково, на фронте с сентября 1941 г.

ГРИШАНОВ Василий Григорьевич, род. в 1925 г., Рязанская губ., Сасовский уезд, д. Подостровное, на фронте с января 1943 г., ефрейтор, наводчик, 141 гв. сп, 46 гв. сд, 1-й Прибалтийский фронт, ранен. Награжден орденом Славы III степени, медалью «За отвагу». После войны работал в колхозе «Мировой Октябрь».

Из наградного листа: *«Тов. Гришанов в бою 24.01.1945 года захватил в плен одного немецкого солдата, который дал ценные сведения. Кроме того, Гришанов из личного оружия уничтожил до 10 немецких солдат и офицеров. Достоин правительственной награды – ордена Славы III степени. Командир 141 гв. сп гв. подполковник Тарасов. 28 января 1945 г.».*

ГРИШАНОВ Григорий Степанович, род. в 1902 г., Тамбовская губ., Елатомский уезд, д. Подостровное, на фронте с сентября 1941 г., рядовой, заряжающий, 852 сп, 277 сд, 3-й Белорусский фронт. Награжден медалями «За отвагу», «За победу над Германией в Великой Отечественной войне 1941–1945 гг.».

ГРИШАНОВ Иван Степанович, род. в 1910 г., Тамбовская губ., Елатомский уезд, на фронте с июня 1941 г., рядовой, шофер, 196 сд. Награжден медалью «За победу над Германией в Великой Отечественной войне 1941–1945 гг.». После войны работал шофером на автотранспортном предприятии. Умер 26.09.1970 г.

ГРИШАНОВ Михаил Степанович, род. в 1926 г., Рязанская губ., Сасовский уезд, д. Подостровное, на фронте с декабря 1943 г., рядовой, 156 тгабр, 2-й, 3-й Белорусские фронты. Награжден медалью «За боевые заслуги». После войны работал в колхозе «Мировой Октябрь».

ГРИШИН Алексей Акимович, род. в 1914 г., Тамбовская губ., Елатомский уезд, с. Сеитово, на фронте с августа 1941 г., рядовой, стрелок, 257 сд. Награжден медалью «За победу над Германией в Великой Отечественной войне 1941–

1945 гг.». После войны работал в совхозе «Аладьино».

ГРИШИН Вадим Иванович, род. в 1900 г., Тамбовская губ., Елатомский уезд, с. Ярново, на фронте с июня 1941 г.

ГРИШИН Василий Арсеньевич, род. в 1903 г., Тамбовская губ., Елатомский уезд, с. Алешино, на фронте с сентября 1941 г.

ГРИШИН Дмитрий Степанович, род. в 1920 г., Тамбовская губ., Елатомский уезд, д. Русановка. В Красную Армию призван в 1939 году. Участник советско-финляндской войны. На фронтах Великой Отечественной войны с 1941 г., ефрейтор, плотник, 16-я строительная рота войск НКВД, Дальневосточный фронт. Награжден орденом Отечественной войны II степени, медалями «За победу над Германией в Великой Отечественной войне 1941–1945 гг.», «За победу над Японией». После войны служил в органах МВД.

ГРИШИН Захар Иванович, род. в 1901 г., Тамбовская губ., Елатомский уезд, с. Нащи, на фронте с июня 1941 г.

ГРИШИН Иван Андреевич, род. в 1912 г., Тамбовская губ., Елатомский уезд, на фронте с декабря 1942 г., гв. ст. сержант, бригадир ремонтной бригады, 1 гв. ад. Награжден орденом Красной Звезды.

ГРИШИН Иван Никитович, род. в 1912 г., Тамбовская губ., Елатомский уезд, с. Алешино, на фронте с июля 1941 г., старшина, пом. ком. взвода хим. защиты, 362 сп, 315 сд. Награжден медалью «За боевые заслуги». После войны работал плотником в Сасовском стройучастке горисполкома.

ГРИШИН Иван Николаевич, род. 25.11.1923 г., Рязанская губ., Шацкий уезд, с. Демидово, на фронте с сентября 1943 г., рядовой, стрелок, 363-я военно-строительная бригада. Награжден медалью «За победу над Германией в Великой Отечественной войне 1941–1945 гг.». После войны работал в совхозе «Сотницынский».

ГРИШИН Михаил Григорьевич, род. в 1922 г., Тамбовская губ., Елатомский уезд, на фронте с 1941 года, лейтенант, ком. мотоциклетного взвода, 1 омбр, 3-й Белорусский фронт, дважды ранен. Награжден орденом Красной Звезды.

ГРИШИН Николай Васильевич, род. в 1913 г., Тамбовская губ., Елатомский уезд, с. Студенец, на фронте с июня 1941 г., гв. мл. лейтенант, 22-я добровольческая дивизия, 10 А, 2-й Прибалтийский, Центральный фронты, множественные ранения. Награжден орденом Красной Звезды, медалью «За победу над Германией в Великой Отечественной войне 1941–1945 гг.». После войны работал нач. планово-производственного отдела, «Техмонтаж», г. Москва.

ГРИШИН Николай Васильевич, род. в 1908 г., Тамбовская губ., Елатомский уезд, рядовой.

ГРИШИН Николай Григорьевич, род. в 1912 г., Тамбовская губ., Елатомский уезд, с. Сотницыно, на фронте с января 1942 г., рядовой, автоматчик, 9 морбр. Награжден медалью «За победу над Германией в Великой Отечественной войне 1941–1945 гг.».

ГРИШИН Николай Иванович, род. 4.02.1912 г., Тамбовская губ., Елатомский уезд, на фронте с октября 1941 г. Награжден орденом Славы III степени, медалью «За победу над Германией в Великой Отечественной войне 1941–1945 гг.». После войны работал шорником на Сотницынском сахарном заводе.

ГРИШИН Николай Никитович, род. в 1901 г., Тамбовская губ., Елатомский уезд, с. Алешино, на фронте с сентября 1941 г., гв. рядовой, пулеметчик, 205 гв. сп, 70 гв. сд, Центральный, Воронежский, 1-й Украинский фронты. Награжден орденом Красной Звезды, медалью «За победу над Германией в Великой Отечественной войне 1941–1945 гг.». После войны работал в колхозе «Прогресс».

Из наградного листа: *«Тов. Гришин в борьбе с немецко-фашистскими захватчиками показал образцы мужества и отваги. Во время прорыва вражеской обороны он выдвинулся с ручным пулеметом вперед роты и огнем из пулемета обеспечил продвижение вперед наших подразделений. Вместе со стрелками продолжал борьбу в глубине обороны противника. В этом бою уничтожил до 12 немецких солдат и офицеров. За храбрость и мужество тов. Гришин достоин правительственной награды – ордена Красной Звезды. Командир 205 гв. сп Герой Советского Союза гв. подполковник Печенюк. 28 ноября 1943 г.».*

ГРИШИН Николай Семенович, род. в 1911 г., Тамбовская губ., Елатомский уезд, с. Сотницыно, на фронте с 1942 г., сержант, радист, 72 ап, 11 сд, Ленинградский фронт, множественные ранения. Награжден орденом Отечественной войны I, II степени, медалями «За боевые заслуги», «За победу над Германией в Великой Отечественной войне 1941–1945 гг.». После войны работал учителем средней школы в с. Каргашино.

ГРИШИН Федор Андреевич, род. в 1907 г., Тамбовская губ., Елатомский уезд, с. Вялсы, на фронте с декабря 1941 г., полевое строительство.

ГРИШТАКОВ Василий Кузьмич, род. в 1923 г., Рязанская губ., Елатомский уезд, с. Рожково, на фронте с сентября 1941 г., сержант, ком. отд., стрелок, 206 сп, 99 сд, 1-й, 2-й Украинские фронты, дважды тяжело ранен. Награжден орденами Отечественной войны I, II степени, Красной Звезды, медалями «За отвагу», «За победу над Германией в Великой Отечественной войне 1941–1945 гг.». После войны работал в колхозе им. Клары Цеткин. Умер 29.08.1986 г.

Из наградного листа: *«В наступательных боях под городом Будапешт 10.11.1944 года при штурме высоты 120,0 продвижению нашего подразделения мешал станковый пулемет противника. Тов. Гриштаков, ползком пробравшись к пулемету, уничтожил противотанковой гранатой пулемет вместе с его расчетом. Достоин правительственной награды – ордена Красной Звезды. Командир 206 сп Герой Советского Союза гв. подполковник Артемьев. 20 ноября 1944 г.».*

ГРИШУКОВ Василий Афанасьевич, курсант, ранен.

ГРИШУКОВ Петр Степанович, род. в 1925 г., Рязанская губ., Сасовский уезд, на фронте с 1943 г., гв. ефрейтор, наводчик, 18 сп, тяжело ранен. Награжден медалями «За отвагу», «За победу над Германией в Великой Отечественной войне 1941–1945 гг.».

ГРИЩУК Николай Семенович, род. в 1920 г., на фронте с июня 1941 г., старшина, механик электрооборудования, 237 иап. Награжден медалью «За победу над Германией в Великой Отечественной войне 1941–1945 гг.». После войны работал в Сасовском летном училище гражданской авиации.

ГРОЗОВ Иван Леонтьевич, род. в 1923 г., Рязанская губ., Елатомский уезд, с. Раково, на фронте с октября 1941 г., старшина, радист, 392 пап. Награжден медалью «За победу над Германией в Великой Отечественной войне 1941–1945 гг.». После войны работал в колхозе им. Калинина.

ГРОМОВ Андрей Григорьевич, род. 9.07.1913 г., Тамбовская губ., Елатомский уезд, с. Устье, на фронте с декабря 1942 г., гв. ефрейтор, писарь, 8 гв. вдд, Северо-Западный, Воронежский, 2-й Украинский фронты. Награжден медалями «За боевые заслуги», «За победу над Германией в Великой Отечественной войне 1941–1945 гг.». После войны работал гл. бухгалтером в Устьевском эксплуатационном участке. Умер 13.03.1975 г.

ГРОМОВ Егор Григорьевич, род. в 1906 г., Тамбовская губ., Елатомский уезд, с. Устье, на фронте с октября 1941 г., Рязанское пехотное училище.

ГРОМОВ Егор Максимович, род. в 1913 г., Тамбовская губ., Елатомский уезд, на фронте с февраля 1942 г., сержант, 1270 сп, тяжело ранен. Награжден медалью «За победу над Германией в Великой Отечественной войне 1941–1945 гг.». После войны работал завторгом в Салтыковском сельпо.

ГРОМОВ Иван Степанович, род. в 1910 г., Тамбовская губ., Елатомский уезд, д. Каменка, на фронте с октября 1942 г., рядовой, шофер, 17 гв. тбр. Награжден медалью «За победу над Германией в Великой Отечественной войне 1941–1945 гг.». После войны работал в коммунальной конторе.

ГРОМОВ Иван Федорович, род. в 1925 г., Рязанская губ., Сасовский уезд, рядовой, телефонист, 175 минп, Ленинградский фронт. Награжден медалью «За отвагу».

ГРОМОВ Павел Гаврилович, род. в 1909 г., Тамбовская губ., Елатомский уезд, на фронте с октября 1941 г., рядовой, телефонист, 1230 сп, 370 сд, 11 А, Северо-Западный фронт. Награжден медалью «За отвагу».

ГРОМОВА Анна Ивановна, род. 4.04.1927 г., Рязанская губ., Скопинский уезд, с. Корневое. Награждена орденом Отечественной войны II степени.

ГРОМОЗДОВ Сергей Григорьевич, род. в 1922 г., Тамбовская губ., Елатомский уезд, с. Салтыково, на фронте с августа 1941 г., рядовой, 3-е военно-морское авиационное училище. Умер 9.06.1948 г.

ГРОШЕВ Алексей Васильевич, род. в 1911 г., Тамбовская губ., Елатомский уезд, с. Агломазово, на фронте с июня 1941 г., рядовой, стрелок, 425 сп. Награжден медалью «За победу над Германией в Великой Отечественной войне 1941–1945 гг.». После войны работал в колхозе «Ударник».

ГРОШЕВ Федор Петрович, род. в 1908 г., Тамбовская губ., Елатомский уезд, с. Агломазово, на фронте с июля 1941 г., рядовой, стрелок, 1035 сп. Награжден орденом Отечественной войны II степени, медалью «За победу над Германией в Великой Отечественной войне 1941–1945 гг.». После войны работал в колхозе «10 лет Октября».

ГРУЗДЬ Павел Терентьевич, род. в 1927 г., Акмолинская губ., на фронте с 1944 г. Награжден медалью «За победу над Германией в Великой Отечественной войне 1941–1945 гг.». После войны работал бригадиром тракторной бригады в совхозе им. Клары Цеткин.

ГРУСНЕВ Александр Иванович.

ГРУСНЕВ Василий Алексеевич, род. в 1916 г., гв. рядовой. Награжден медалью «За отвагу».

ГРУСНЕВ Михаил Иванович, род. в 1908 г., Тамбовская губ., Елатомский уезд, на фронте с августа

1941 г., ст. сержант, старшина, 132 осбр, 30 А, Западный фронт. Награжден медалью «За боевые заслуги».

ГРУШАНКИН Алексей Иванович, род. в 1910 г., Тамбовская губ., Шацкий уезд, с. Татарниково, на фронте с марта 1942 г., гв. сержант, хим. инструктор, 98 гв. минп, Воронежский, Центральный, 1-й Украинский фронты, тяжело ранен. Награжден орденом Красной Звезды, медалями «За отвагу», «За победу над Германией в Великой Отечественной войне 1941–1945 гг.». После войны работал на сахарном заводе.

Из наградного листа: *«...18.04.1945 года противник с фланга предпринял контратаку и несколько потеснил наши части, тов. Грушанкин с двумя гвардейцами был выслан на высоту для наблюдения за действиями противника. Когда противник под прикрытием арт. огня снова накапливал силы, тов. Грушанкин сообщил командованию дивизиона, и произведенным залпом контратака была сорвана, рассеяно и уничтожено до роты пехоты противника. Достоин награждения орденом Красной Звезды. Зам. командующего артиллерии 1-го Украинского фронта гв. генерал-лейтенант артиллерии Яровой. 24 мая 1945 г.».*

ГРУШАНКИН Алексей Николаевич, род. 28.05.1919 г., Тамбовская губ., Елатомский уезд, с. Сотницыно. В Красную Армию призван в ноябре 1939 г., ст. краснофлотец, старшина 2-й статьи. Награжден орденом Красной Звезды, двумя медалями «За отвагу», медалью «За победу над Германией в Великой Отечественной войне 1941–1945 гг.». После войны работал сварщиком на Сотницынском сахарном заводе. Умер 1.01.1994 г.

ГРЯЗИН Василий Степанович, род. 28.02.1915 г., Тамбовская губ., Елатомский уезд, д. Лесные Цветы. В Красную Армию призван в 1939 г., на фронте с 1941 г., сержант. Награжден орденом Отечественной войны II степени, медалями «За боевые заслуги», «За победу над Германией в Великой Отечественной войне 1941–1945 гг.». После войны работал конюхом в совхозе «Агроном». Умер 7.02.1994 г.

ГРЯЗИН Михаил Павлович, род. 7.11.1922 г., Тамбовская губ., Елатомский уезд, д. Лесные Цветы, на фронте с ноября 1941 г., ефрейтор, пулеметчик, 15 сп. Награжден орденом Отечественной войны II степени, медалью «За победу над Германией в Великой Отечественной войне 1941–1945 гг.». После войны работал шофером в совхозе «Агроном». Умер 1.10.1990 года.

ГРЯЗИН Федор Степанович, род. в 1917 г., Тамбовская губ., Елатомский уезд, д. Лесные Цветы. В Красную Армию призван в мае 1939 г., гв. мл. лейтенант, ком. стрелкового взвода, 21 гв. вдсп, 7 гв. сдд, Ленинградский, Сталинградский, 2-й Украинский фронты. Награжден медалью «За отвагу».

Из наградного листа: *«27.11.1943 года в бою, умело руководя действиями, смял немецкое сопротивление. Захватил трех пленных. Взводом уничтожено 10 немцев, среди них один майор. Вместе с остальным подразделением организовал захват немецкой пушечной батареи. Достоин награждения медалью «За отвагу». Командир 7 гв. вдд гв. полковник Гладков. 10 декабря 1943 г.».*

ГРЯЗНОВ Иван Терентьевич, род. в 1912 г., Тамбовская губ., Елатомский уезд, с. Липовка, на фронте с сентября 1941 г., рядовой, автоматчик, 180 лб. Награжден медалью «За победу над Германией в Великой Отечественной войне 1941–1945 гг.». После войны работал в колхозе им. Кирова.

ГРЯЗНОВ Федор Маркович, род. в 1915 г., Тамбовская губ., Елатомский уезд, на фронте с июля 1941 г., сержант, ком. отд., 21 раб, 16 ВА. Награжден медалями «За боевые заслуги», «За оборону Москвы».

ГУБАНОВ Григорий Прокопьевич, род. в 1908 г., Тамбовская губ., Елатомский уезд, с. Салтыково, рядовой. Награжден медалью «За победу над Германией в Великой Отечественной войне 1941–1945 гг.». После войны работал учетчиком на Пичкиряевской машинно-тракторной станции.

ГУБАНЧИКОВ Иван Иванович, род. 25.09.1914 г., Тамбовская губ., Елатомский уезд, с. Истлеево, на фронте с 1943 г., ефрейтор, связист, 253 сп. Награжден орденом Отечественной войны II степени, медалями «За оборону Советского Заполярья», «За победу над Германией в Великой Отечественной войне 1941–1945 гг.». После войны работал плотником на пристани с. Устье. Умер 20.04.1991 г.

ГУДКОВ Ермолай Григорьевич, род. в 1910 г., Тамбовская губ., Елатомский уезд, с. Алешино, рядовой, 32 сп, тяжело ранен. Награжден медалью «За победу над Германией в Великой Отечественной войне 1941–1945 гг.».

ГУДКОВ Михаил Сергеевич, род. в 1911 г., Тамбовская губ., Елатомский уезд, с. Безводные Прудищи, на фронте с сентября 1941 года, майор медслужбы, ведущий хирург, 336 сд, 61 А, 1-й Белорусский фронт. Награжден орденами Отечественной войны II степени, Красной Звезды, медалью «За отвагу».

ГУДКОВ Сергей Михайлович, род. в 1920 г., Тамбовская губ., Елатомский уезд, с. Безводные Прудищи, на фронте с июня 1941 г., гв. рядовой, слесарь, ранен. Награжден орденом Красной Звезды.

ГУЖЕВ Михаил Никитович, род. в 1920 г., Тамбовская губ., Елатомский уезд, с. Кабаево, на фронте с июня 1941 г., сержант, пулеметчик, 244 гв. сп. Награжден медалью «За победу над Германией в Великой Отечественной войне 1941–1945 гг.». После войны работал грузчиком на Сасовской швейной фабрике.

ГУЙДА Михаил Иванович, род. 27.01.1922 г., Украинская ССР, Сумская губ., с. Пристайлово, на фронте с марта 1943 г., сержант, авиатехник, 402-я авиаремонтная база. Награжден медалью «За победу над Германией в Великой Отечественной войне 1941–1945 гг.». После войны работал на Кустаревском заводе узлов и деталей, учителем труда школы № 107, ст. Кустаревка.

ГУК Егор Яковлевич, род. в 1918 г., Саратовская губ., с. Гук, на фронте с сентября 1941 г., рядовой, тракторист, 17 тп. Награжден медалью «За победу над Германией в Великой Отечественной войне 1941–1945 гг.». После войны работал в совхозе «Батьковский».

ГУЛЬМАНОВ Владимир Леонтьевич, род. в 1924 г., Рязанская губ., д. Крутое, сержант, путеец. Награжден медалью «За победу над Германией в Великой Отечественной войне 1941–1945 гг.». После войны работал в Сасовской «Горэлектросети».

ГУЛЬМАНОВ Егор Алексеевич, род. в 1913 г., Тамбовская губ., Елатомский уезд, с. Салтыково, на фронте с июля 1942 г., рядовой, шофер, 522 ап. Награжден медалью «За победу над Германией в Великой Отечественной войне 1941–1945 гг.». После войны работал на 10-й дистанции пути.

ГУЛЬМАНОВ Иван Васильевич, род. в 1913 г., Тамбовская губ., Елатомский уезд, на фронте с ноября 1941 г., рядовой, наводчик, 1107 сп, 328 сд, 1-й Белорусский фронт. Участвовал в форсировании реки Висла. Награжден медалью «За отвагу».

ГУЛЬМАНОВ Иван Семенович, род. в 1919 г., Тамбовская губ., Елатомский уезд, с. Крутое. В Красную Армию призван в ноябре 1939 г., ст. лейтенант, пом. нач. политотдела, 78-я дивизия ПВО, Центральный фронт. Награжден орденом Красной Звезды, медалями «За боевые заслуги», «За победу над Германией в Великой Отечественной войне 1941–1945 гг.», «За победу над Японией».

ГУЛЬМАНОВ Леонтий Максимович, род. в 1904 г., Тамбовская губ., Елатомский уезд, с. Крутое, на фронте с июля 1941 г., рядовой, повозочный, 1283 сп, 60 сд, 47 А, 1-й Белорусский фронт. Награжден медалью «За боевые заслуги».

ГУЛЬМАНОВ Михаил Иванович, род. в 1908 г., Тамбовская губ., Елатомский уезд, с. Салтыково, на фронте с июня 1941 г.

ГУЛЬМАНОВ Петр Семенович, род. в 1922 г., Тамбовская губ., Елатомский уезд, с. Крутое, на фронте с августа 1941 г., ст. лейтенант, ком. роты, 480 сп, 152 сд, 3-й Белорусский фронт. Награжден орденами Отечественной войны I, II степени, Красной Звезды.

Из наградного листа: *«Во время наступления противника 26.11.1944 года в районе высоты 103,9 (Восточная Пруссия) и нападения одной усиленной роты на наши подразделения, находящиеся в передних траншеях, тов. Гульманов сумел быстро организовать взвод своей роты и умелым маневренным подходом обойти противника с фланга. Несмотря на пулеметный огонь противника, со взводом ворвался в траншеи и в рукопашном бою лично уничтожил пять немецких солдат... За умелое руководство боем, личную отвагу в бою лейтенант Гульманов достоин награждения орденом Красной Звезды. Командир полка майор Беляев. 29 ноября 1944 г.».*

ГУРЕЕВ Александр Тимофеевич, род. в 1917 г., Тамбовская губ., Кадомский уезд, с. Полтевы Пеньки. В Красную Армию призван в 1939 г., рядовой, связной, 4-я гв. бригада, тяжело ранен. Награжден медалями «За отвагу», «За победу над Германией в Великой Отечественной войне 1941–1945 гг.».

ГУРЕЕВ Александр Филиппович, род. в 1922 г., Тамбовская губ., Елатомский уезд, д. Серовское, на фронте с октября 1941 г., сержант, наводчик, 50 сп, 39 сд, 1 А, 1-й Дальневосточный фронт. Награжден медалями «За боевые заслуги», «За победу над Японией». После войны работал в колхозе «Большевик».

ГУРЕЕВ Василий Константинович, род. в 1918 г., Тамбовская губ., Чучковский уезд, с. Верхнее Мальцево, на фронте с июня 1941 года, ефрейтор, прожектorист, 14-й прожекторный полк. Награжден орденом Отечественной войны II степени, медалями «За оборону Москвы», «За победу над Германией в Великой Отечественной войне 1941–1945 гг.». После войны работал на Сотницынском сахарном заводе.

ГУРЕЕВ Дмитрий Николаевич, род. в 1909 г., Тамбовская губ., Елатомский уезд, старшина, 399 опулаб, 119 УР, 1-й Белорусский фронт. Награжден орденом Красной Звезды.

ГУРЕЕВ Иван Владимирович, род. в 1909 г., Тамбовская губ., Елатомский уезд, с. Демушкино, на фронте с декабря 1941 г., полевое строительство.

ГУРЕЕВ Николай Андреевич, род. 26.01.1922 г., Тамбовская губ., Елатомский уезд. В Красную Армию призван в октябре 1940 г.,

рядовой. Награжден медалью «За победу над Германией в Великой Отечественной войне 1941–1945 гг.». После войны работал лесником Кустаревского лесничества. Умер 2.01.2008 г.

ГУРЕЕВ Михаил Григорьевич, род. в 1918 г., Тамбовская губ., Елатомский уезд, с. Антоново. В Красную Армию призван в сентябре 1939 года, сержант, связной оперативной группы окр СМЕРШ, 912 сп, 243 сд, Юго-Западный, Донской, 2-й, 3-й Украинские фронты, множественные тяжелые ранения. Награжден орденом Красной Звезды, медалью «За отвагу».

ГУРИН Анатолий Акимович, род. в 1923 г., Московская губ., Коломенский р-н, д. Щурово, на фронте с января 1942 г., рядовой, артиллерист, 211 опубл, 109 УР, Дальневосточный фронт. Награжден медалью «За победу над Японией». После войны работал в совхозе «Сасовский».

ГУРИН Максим Филиппович, род. в 1903 г., Тамбовская губ., Елатомский уезд, с. Ласицы, на фронте с августа 1942 г., рядовой. Награжден медалью «За победу над Германией в Великой Отечественной войне 1941–1945 гг.».

ГУРИН Михаил Федорович, род. в 1918 г., Тамбовская губ., Елатомский уезд, с. Ласицы. В Красную Армию призван в 1939 г., на фронте с июня 1941 г., ст. лейтенант, ком. сан. взвода, 382 сп, 84 сд, Юго-Западный, 2-й, 3-й Украинские фронты. Награжден орденом Отечественной войны II степени, медалями «За отвагу», «За взятие Будапешта», «За победу над Германией в Великой Отечественной войне 1941–1945 гг.». После войны работал агрономом в совхозе им. Клары Цеткин.

Из наградного листа: *«...В бою при отражении контратаки противника на высоте 339,0 (Югославия) под сильным арт.-минометным и пулеметным онем противника правильно организовал первую медицинскую помощь раненым и немедленную эвакуацию раненых с поля боя, чем способствовал сохранению жизней воинов и быстрейшему их возвращению в строй. За исключительно чуткое отношение к раненым, умелую организацию эвакуации раненых с поля боя и проявленные при этом мужество и настойчивость достоин правительственной награды – медали «За отвагу». Командир 382 сп подполковник Кравченко. 30 июня 1945 года».*

ГУРИН Федор Федорович, род. в 1897 г., Тамбовская губ., Елатомский уезд, сержант, дважды ранен. Награжден медалью «За победу над Германией в Великой Отечественной войне 1941–1945 гг.». После войны работал в колхозе «15 лет Октября».

ГУРИН Яков Логинович, род. в 1923 г., Рязанская губ., Елатомский уезд, с. Ласицы, на фронте с сентября 1941 г., гв. ст. лейтенант, ком. роты, 194 гв. сп, 64 гв. сд, Волховский, Ленинградский фронты, трижды ранен. Награжден орденом Красной Звезды, медалью «За победу над Германией в Великой Отечественной войне 1941–1945 гг.».

ГУРЬЯНОВ Василий Федорович, род. 8.03.1922 г., Тамбовская губ., Елатомский уезд, д. Каменка, краснофлотец, стрелок авиавооружения, ВВС Северного флота. Награжден орденом Отечественной войны II степени, медалями «За боевые заслуги», «За оборону Кавказа», «За оборону Советского Заполярья».

ГУРЬЯНОВ Михаил Иванович, род. в 1910 г., Тамбовская губ., Елатомский уезд, с. Верхне-Никольское, на фронте с ноября 1941 г., рядовой, 198 сд, Волховский фронт, тяжело ранен. Награжден орденом Отечественной войны II степени. После войны работал в колхозе «Красный луч».

ГУРЬЯНОВ Николай Иванович, род. в 1927 г., Рязанская губ., Сасовский уезд, с. Верхне-Никольское, на фронте с декабря 1944 г., рядовой. Награжден медалью «За победу над Германией в Великой Отечественной войне 1941–1945 гг.». После войны работал в колхозе «Красный луг».

ГУСАРЕВ Николай Тимофеевич, род. в 1923 г., Рязанская губ., Елатомский уезд, д. Крутое, рядовой, механик-водитель, экипаж легких самоходных арт. установок, 16 тбр, тяжело ранен.

ГУСЕВ Александр Дмитриевич, род. 16.06.1904 г., Московская губ., Раменский уезд, д. Фенино, на фронте с октября 1941 г., ст. сержант, ком. отд., 364 сд, 54 А, Ленинградский, Сталинградский, 3-й Прибалтийский, 1-й Белорусский фронты, ранен. Награжден медалями «За отвагу», «За боевые заслуги», «За оборону Ленинграда», «За взятие Берлина», «За победу над Германией в Великой Отечественной войне 1941–1945 гг.». После войны работал директором Нижнемальцевского химзавода. Умер 7.06.1966 г.

Из наградного листа: *«...30.04.1945 года на восточной окраине г. Берлина командовал штурмовой группой с задачей поджога двух кварталов, занимаемых противником. Под сильным огнем противника ст. сержант Гусев со своей группой подполз к дому и первым поджег дом с помощью бутылок с горючей смесью, не допустив ликвидацию пожара противником, забрасывал окна гранатами. Выполнив задачу, вытащил под огнем противника тяжело раненного офицера. Достоин правительственной награды – ордена Славы III степени. Нач. хим. службы 364 сд гв. капитан Караев. 4 мая 1945 г. Приказом № 18/н от*

4.05.1945 г. награжден медалью "За отвагу"».

ГУСЕВ Борис Гордеевич, род. в 1911 г., Московская губ., на фронте с 1941 г., старшина, пулеметчик, 110 сд, тяжело ранен. Награжден медалью «За победу над Германией в Великой Отечественной войне 1941–1945 гг.».

ГУСЕВ Василий Егорович, род. в 1905 г., Тамбовская губ., Елатомский уезд, д. Лесные Цветы, на фронте с октября 1941 г. Награжден медалью «За победу над Германией в Великой Отечественной войне 1941–1945 гг.». После войны работал зав. скобяной вагон-лавкой, Сасовский филиал.

ГУСЕВ Василий Егорович, род. в 1916 г., Тамбовская губ., Елатомский уезд, сержант, ранен. Умер 5.03.1948 г.

ГУСЕВ Гавриил Егорович, род. 24.03.1909 г., Тамбовская губ., Елатомский уезд, д. Лесные Цветы, на фронте с июня 1941 г., рядовой. Награжден медалью «За победу над Германией в Великой Отечественной войне 1941–1945 гг.». После войны работал в колхозе «Новая жизнь».

ГУСЕВ Геннадий Фомич, род. 5.06.1923 г., Вятская губ., Уржумский уезд, п. Екатерино-Николаевский, на фронте с сентября 1941 г., ст. сержант, воздушный стрелок-радист, 325 авп, 54 ад, тяжело ранен. Награжден орденами Отечественной войны II степени, Славы III степени, медалью «За оборону Ленинграда». После войны работал на Сасовском райпромкомбинате.

Из наградного листа: *«...За период войны совершил 58 боевых вылетов ночью с общим боевым налетом 335 часов... Из общего числа боевых вылетов на самолете «ЛИ-2» совершил 21 боевой вылет ночью. 50 боевых вылетов экипажем выполнено успешно. На территории, временно оккупированной противником, разбросано 50 000 экз. листовок. Участник трех воздушных боев, где проявил себя мужественным и отважным воином... Дисциплинирован, бдителен, в воздухе отлично держит связь с землей. Пользуется боевым авторитетом среди личного состава эскадрильи. Предан делу партии Ленина-Сталина и социалистической Родине. Достоин награждения орденом Отечественной войны II степени. Командир полка гв. майор Афонин. 19 ноября 1943 г.».*

ГУСЕВ Григорий Васильевич, род. в 1914 г., Тамбовская губ., Чучковский уезд, с. Пузос, на фронте с июля 1941 г., ефрейтор, телефонист, 673 обс, 254 сд, 11 А, Северо-Западный, Воронежский фронты. Награжден орденом Красной Звезды, медалями «За отвагу», «За боевые заслуги», «За победу над Германией в Великой Отечественной войне 1941–1945 гг.». После войны работал в совхозе «Пертово».

ГУСЕВ Григорий Захарович, род. в 1914 г., Тамбовская губ., Кадомский уезд, с. Вознесеновка, на фронте с июля 1941 г., рядовой, сапер, 80 ждп. Награжден медалью «За победу над Германией в Великой Отечественной войне 1941–1945 гг.». После войны работал в колхозе «Дружба».

ГУСЕВ Дмитрий Иванович, род. 10.07.1923 г., Рязанская губ., Кадомский уезд, с. Вознесеновка, на фронте с января 1942 г., гв. старшина, связной, 305 гв. сп, 108 гв. сд, 46 А, 3-й Украинский фронт, дважды ранен. Награжден орденами Отечественной войны II степени, Красного Знамени, медалью «За отвагу». После войны работал пастухом в колхозе им. Ленина. Умер 27.07.1998 г.

Из наградного листа: *«4 декабря 1944 года в момент форсирования полком реки Дунай (Венгрия) тов. Гусев под губительным ружейно-пулеметным и артиллерийско-минометным огнем противника, презирая опасность для жизни, первым из батальона переправился на правый берег Дуная и, рискуя жизнью, первым ворвался в траншею противника и гранатами уничтожил три станковых пулемета противника с их расчетами, обеспечив тем самым переправу подразделений батальона... За личные подвиги и заслуги перед Родиной в борьбе с немецко-венгерскими захватчиками, за храбрость и героизм, проявленные в бою, тов. Гусев достоин награждения орденом Красного Знамени. Командир 305 гв. сп гв. подполковник Ермоленко. 14 декабря 1944 г.».*

ГУСЕВ Иван Егорович, род. в 1907 году, Тамбовская губ., Елатомский уезд, д. Лесные Цветы, на фронте с сентября 1941 г., рядовой, кузнец, 1093 сп, 324 сд, 50 А. Награжден двумя медалями «За боевые заслуги».

ГУСЕВ Иван Иванович, род. в 1908 году, Тамбовская губ., Елатомский уезд, д. Русановка, на фронте с июня 1941 г., мл. сержант, ком. отд., 329 сп, 70 сд, 43 А, 3-й Белорусский, 1-й Прибалтийский фронты, множественные ранения. Награжден орденом Отечественной войны II степени, медалями «За отвагу», «За оборону Москвы», «За взятие Кенигсберга», «За победу над Германией в Великой Отечественной войне 1941–1945 гг.». После войны работал в колхозе «Искра».

ГУСЕВ Иван Иванович, род. в 1917 г., Тамбовская губ., Елатомский уезд, с. Усады, на фронте с апреля 1942 г., рядовой, стрелок, 1-й ударный штурмовой полк. Награжден медалью «За победу над Германией в Великой Отечественной войне 1941–1945 гг.». После войны работал в колхозе им. Калинина.

ГУСЕВ Михаил Захарович, род. 5.09.1910 г., Тамбовская губ., Елатомский уезд, с .Хреново. В Красную Армию призван в 1931 г., ст. лейтенант интенд. службы, 80 опубл, 1 А, 1-й Дальневосточный фронт. Награжден медалью «За боевые заслуги».

ГУСЕВ Николай Петрович, род. 10.12.1927 г., Рязанская губ., Сасовский уезд, с. Усады, на фронте с декабря 1944 г., матрос, минер-тральщик, 11-й дивизион катерных тральщиков, Балтийский флот. Награжден медалью «За победу над Германией в Великой Отечественной войне 1941–1945 гг.». После войны работал плотником в колхозе им. Калинина. Умер 25.06.2000 г.



ГУСЕВ Николай Степанович, род. в 1923 г., Рязанская губ., Елатомский уезд, с. Сасово, на фронте с октября 1941 г., мл. сержант, минометчик, 660 ап, 3-й Белорусский фронт, дважды ранен. Награжден медалями «За отвагу», «За победу над Германией в Великой Отечественной войне 1941–1945 гг.». После войны работал слесарем на Сасовской ткацкой фабрике.

ГУСЕВ Павел Никитович, род. 12.04.1926 г., Рязанская губ., Шацкий уезд, с. Каверино, на фронте с 1944 г., рядовой, артиллерист, 2-й Белорусский фронт, ранен. Награжден медалью «За победу над Германией в Великой Отечественной войне 1941–1945 гг.». После войны работал электромонтером, с. Каргашино. Умер 16.12.1985 г.

ГУСЕВ Сергей Павлинович, род. 11.11.1914 г., Тамбовская губ., Елатомский уезд, с. Усады, на фронте с июня 1941 г., рядовой, стрелок, ранен. Награжден орденом Отечественной войны II степени, медалью «За победу над Германией в Великой Отечественной войне 1941–1945 гг.». После войны работал в колхозе им. Калинина. Умер 10.01.1996 г.

ГУСЕВ Степан Егорович, род. в 1894 г., Тамбовская губ., Елатомский уезд, с. Лесные Цветы, на фронте с мая 1942 г., рядовой, санитар, ЭГ № 1822, Калининский, 1-й Прибалтийский фронты, ранен. Награжден медалью «За боевые заслуги».

ГУСЕНКОВ Василий Иванович, род. в 1921 г., Тамбовская губ., Елатомский уезд, д. Шафторка, рядовой, стрелок, дважды ранен. Награжден медалью «За победу над Германией в Великой Отечественной войне 1941–1945 гг.». После войны работал шофером на Ямбирном крахмальном заводе.

ГУСЕНКОВ Кузьма Никитович, род. в 1926 г., Рязанская губ., Сасовский уезд, с. Шафторка, рядовой, машинист. Награжден медалью «За победу над Германией в Великой Отечественной войне 1941–1945 гг.». После войны работал машинистом в локомотивном депо ж/д ст. Сасово.

ГУСЕНКОВ Петр Григорьевич, род. 16.01.1903 г., Тамбовская губ., Елатомский уезд, с. Шафторка, на фронте с октября 1941 г., сержант, 286 сп, дважды тяжело ранен. Награжден орденом Отечественной войны I степени, медалью «За победу над Германией в Великой Отечественной войне 1941–1945 гг.». После войны работал заготовителем в Пичкиряевском сельпо.

ГУСЕНКОВ Тихон Григорьевич, род. в 1914 г., Тамбовская губ., Елатомский уезд, с. Шафторка. В Красную Армию призван в июле 1939 г., ст. лейтенант, дважды тяжело ранен. Награжден орденом Красной Звезды. После войны работал военруком в начальной школе.

ГУСЬКОВ Василий Алексеевич, род. в 1916 г., Тамбовская губ., Елатомский уезд, д. Каменка, на фронте с июля 1941 г., рядовой, слесарь, 13-й отд. танкоремонтный батальон, 2-й Украинский фронт. Награжден медалями «За боевые заслуги», «За победу над Германией в Великой Отечественной войне 1941–1945 гг.». После войны работал истопником в совхозе «Пичкиряевский».

ГУСЬКОВ Василий И., род. в 1902 году, Тамбовская губ., Елатомский уезд, д. Каменка, на фронте с сентября 1941 г.

ГУСЬКОВ Иван Иванович, род. в 1926 г., Рязанская губ., Сасовский уезд, д. Каменка, рядовой, вожатый служебных собак. Награжден медалью «За победу над Германией в Великой Отечественной войне 1941–1945 гг.». После войны работал в совхозе «Свобода».

ГУСЬКОВ Иван Михайлович, род. в 1912 г., Тамбовская губ., Елатомский уезд, с. Сасово, на фронте с ноября 1941 г., лейтенант, слушатель, Московские курсы усовершенствования офицеров пехоты, дважды тяжело ранен. Награжден орденом Красной Звезды.

ГУСЬКОВ Иван Никитович, род. в 1909 г., Тамбовская губ., Елатомский уезд, на фронте с 1941 г., ст. лейтенант, 18-й рабочий батальон, 1 ВА. Награжден медалями «За отвагу», «За боевые заслуги».

ГУСЬКОВ Иван Петрович, род. в 1918 г., Тамбовская губ., Елатомский уезд. В Красную Армию призван в 1939 г., рядовой, сапер, 117 сд, 3 Уд. А, Калининский фронт. Награжден медалью «За отвагу».

ГУСЬКОВ Иван Семенович, род. в 1908 г., Тамбовская губ., Елатомский уезд, д. Каменка, рядовой.

ГУСЬКОВ Иван Степанович, род. в 1911 г., Тамбовская губ., Елатомский уезд, с. Малый Студенец, на фронте с 1941 г., ст. сержант, артиллерист, 358 сд, Ленинградский фронт, тяжело ранен, контужен. Награжден медалями «За отвагу», «За победу над Германией в Великой Отечественной войне 1941–1945 гг.».

ГУСЬКОВ Константин Семенович, род. в 1899 г., Тамбовская губ., Елатомский уезд, на фронте с октября 1941 г., ст. сержант медслужбы, 1117 сп, 332 сд, 2-й Прибалтийский фронт, множественные ранения. Награжден орденом Красной Звезды, медалью «За отвагу».

Из наградного листа: *«Тов. Гуськов в бою 29.06.1944 года под сильным огнем противника вынес с поля боя 27 раненых бойцов и офицеров с их личным орудием. Достоин правительственной награды – ордена Красной Звезды. Командир 1117 сп подполковник Прохно. 10 июля 1944 года».*

ГУСЬКОВ Михаил Федорович, род. в 1925 г., Рязанская губ., Милославский уезд, с. Дегтярка, на фронте с 1942 г., старшина, радист, Карельский, 2-й, 3-й Украинские фронты. Награжден орденом Отечественной войны II степени, медалями «За отвагу», «За оборону Москвы», «За взятие Вены», «За победу над Германией в Великой Отечественной войне 1941–1945 гг.».

ГУСЬКОВ Николай Николаевич, род. в 1926 г., Рязанская губ., Сасовский уезд, с. Сасово, на фронте с 1943 г., матрос, радиомеханик. Награжден медалями «За боевые заслуги», «За победу над Германией в Великой Отечественной войне 1941–1945 гг.». После войны работал слесарем в Сасовском ГПТУ-16.

ГУСЬКОВ Петр Николаевич, род. в 1922 г., Тамбовская губ., Елатомский уезд, с. Сасово, на фронте с июля 1941 г., полевое строительство.

ГУСЬКОВ Семен Алексеевич, род. в 1926 г., Рязанская губ., Сасовский уезд, на фронте с ноября 1943 г., гв. ефрейтор, портной, 38 гв. минбр. Награжден медалями «За отвагу», «За взятие Берлина», «За освобождение Праги», «За победу над Германией в Великой Отечественной войне 1941–1945 гг.».

ГУСЬКОВ Федор Иванович, род. в 1908 г., Тамбовская губ., Елатомский уезд, д. Каменка, на фронте с сентября 1941 г., рядовой, 10-й медсанбат, Западный фронт, тяжело ранен. Награжден орденом Отечественной войны II степени. После войны работал сторожем в колхозе «6-й съезд Советов».

ГУТРАЕВ Петр Яковлевич, род. в 1914 г., Тамбовская губ., Елатомский уезд, п. Батьки, на фронте с июня 1941 г.

ГУТРАЕВА В.Я.

ГУЩИН Алексей Михайлович, род. в 1902 г., Тамбовская губ., Елатомский уезд, с. Нижнее Мальцево, на фронте с 1941 г., рядовой. Награжден медалями «За взятие Кенигсберга», «За победу над Германией в Великой Отечественной войне 1941–1945 гг.». Умер в 1951 году.

ГУЩИН Михаил Сергеевич, род. в 1924 г., Рязанская губ., с. Нижнее Мальцево, на фронте с сентября 1943 г., ефрейтор, разведчик, 92 сд, Ленинградский, 1-й Украинский фронты, множественные ранения. Награжден орденом Отечественной войны I степени, медалями «За отвагу», «За оборону Ленинграда». После войны работал на Нижнемальцевском химзаводе.

Из наградного листа: *«Ефрейтор Гущин в бою 27.04.1945 года действовал смело и решительно. Огнем своего автомата подавил огонь огневой точки противника и гранатой убил двух немцев. Своими смелыми действиями обеспечил безопасность группе захвата. За проявленные смелость и отвагу достоин правительственной награды – медали «За отвагу». Командир 50-й отд. разведывательной роты ст. лейтенант Катаев. 12 мая 1945 г.».*

ГУЩИН Павел Степанович, род. 6.10.1910 г., Тамбовская губ., Елатомский уезд, с. Нижнее Мальцево, на фронте с 1943 г., мл. сержант, артиллерист. Награжден орденом Отечественной войны II степени, медалями «За отвагу», «За победу над Германией в Великой Отечественной войне 1941–1945 гг.», «За победу над Японией». После войны работал аппаратчиком на Нижнемальцевском химзаводе. Умер 30.11.1987 г.

ГУЩИН Петр Сергеевич, род. в 1926 г., Тамбовская губ., Елатомский уезд, с. Нижнее Мальцево, на фронте с февраля 1945 г., ефрейтор, шофер. Награжден медалью «За победу над Германией в Великой Отечественной войне 1941–1945 гг.». После войны работал в передвижной механизированной колонне № 945.

Д

ДАВЫГОРА Василий Сидорович, род. в 1911 г., Харьковская губ., г. Краматорск, на фронте с июля 1941 г., рядовой, автоматчик, 797 сп.

ДАВЫДКИН Василий Алексеевич, род. в 1913 г., Тамбовская губ., Чучковский уезд, с. Пертово, на фронте с июня 1941 г., рядовой, шофер, 18 атбр, 1-й Белорусский фронт. Награжден двумя медалями «За боевые заслуги», медалями «За взятие Берлина», «За победу над Германией в Великой Отечественной войне 1941–1945 гг.». После войны работал зав. молочно-товарной фермой в колхозе «Ленинское знамя».

ДАВЫДКИН Иван Илларионович, род. в 1921 г., Рязанская губ., Спасский уезд, с. Дорофеево, на фронте с сентября 1941 г., ст. сержант, зав. складом. Награжден медалью «За победу над Германией в Великой Отечественной войне 1941–1945 гг.». После войны работал заправщиком ГСМ в Сасовском летном училище гражданской авиации.

ДАВЫДОВ Алексей Афанасьевич, род. в 1924 г., Тульская губ., Воловский уезд, д. Малая Александровка, на фронте с февраля 1942 года, рядовой, стрелок, 858 сп. Награжден орденом Отечественной войны II степени, медалью «За победу над Германией в Великой Отечественной войне 1941–1945 гг.».

ДАВЫДОВ Андрей Трофимович, род. 5.09.1916 г., на фронте с августа 1941 г., рядовой, 393 сд, 6 А, Юго-Западный фронт, тяжело ранен. Награжден медалями «За отвагу», «За победу над Германией в Великой Отечественной войне 1941–1945 гг.». Умер 31.10.1996 г. После войны работал машинистом турбин на Кокандской ТЭЦ. Умер 31.10.1996 г.

ДАВЫДОВ Василий Егорович, род. в 1918 г., Тамбовская губ., Елатомский уезд. В Красную Армию призван в декабре 1939 г., гв. ефрейтор, разведчик, 1 гв. мсд, 61 А, Западный фронт. Награжден орденом Красной Звезды.

Из наградного листа: *«...Неоднократно ходил на выполнение ответственных заданий командования по разведке и доставлял ценные сведения о противнике. За это премирован часами. 2 сентября 1942 года перед командованием батальона была поставлена задача: достать контрольного пленного на участке дивизии. Тов. Давыдов, действуя в захватывающей группе, одним из первых достиг блиндажа противника, забросал его гранатами, уничтожил весь пулеметный расчет, а оставшегося гитлеровца привел в штаб, он дан ценный и полный материал о расположении огневых средств, о составе частей противника. За мужество и отвагу, проявленные при захвате контрольного, тов. Давыдов достоин правительственной награды – ордена Красной Звезды. Командир гв. капитан Козлов. 5 ноября 1942 г.».*

ДАВЫДОВ Василий Иванович, род. в 1925 г., Рязанская губ., Сасовский уезд, на фронте с января 1943 г., гв. сержант, ст. разведчик, 172 минп, 99 гв. сд, Карельский фронт. Награжден орденом Красной Звезды, медалью «За боевые заслуги».

ДАВЫДОВ Василий Павлович, род. в 1919 г., Тамбовская губ., Елатомский уезд. В Красную Армию призван в 1939 г., гв. ст. лейтенант, ст. адъютант, 256 гв. сп, 56 гв. сд, трижды ранен. Награжден орденом Красной Звезды.

ДАВЫДОВ Данил Степанович, род. в 1912 г., Тамбовская губ., Елатомский уезд, с. Рогожка, на фронте с 1941 г., мл. лейтенант, 27 осбр, 3 Уд. А, Северо-Западный фронт, ранен. Награжден орденом Отечественной войны II степени. После войны работал директором средней школы, с. Рогожка. Умер 31.03.1985 г.

ДАВЫДОВ Иван Дмитриевич, род. в 1911 г., Тамбовская губ., Елатомский уезд, на фронте с 1941 года, гв. ст. сержант, 109 гв. сп, 37 гв. сд, Западный, Центральный, Белорусский фронты, ранен. Награжден медалью «За боевые заслуги».

ДАВЫДОВ Иван Дмитриевич, род. в 1923 г., Рязанская губ., Елатомский уезд, с. Мокрое, на фронте с сентября 1942 г., рядовой, 760 ап, ранен. Награжден медалью «За победу над Германией в Великой Отечественной войне 1941–1945 гг.». Умер 20.04.1947 г.

ДАВЫДОВ Иван Федорович, род. в 1925 г., Рязанская губ., Шацкий уезд, с. Демидово, на фронте с сентября 1944 г., рядовой, шофер. Награжден орденом Отече-

ственной войны II степени. После войны работал инженером отдела технического контроля на Сасовской швейной фабрике.

ДАВЫДОВ Михаил Иванович, род. 11.04.1912 г., Тамбовская губ., Елатомский уезд, с. Мокрое, на фронте с октября 1941 г., рядовой, автоматчик, 1322 сп, контужен. Награжден орденом Отечественной войны II степени, медалью «За победу над Германией в Великой Отечественной войне 1941–1945 гг.». После войны работал в колхозе «Победа труда». Умер 12.05.1994 г.

ДАВЫДОВ Михаил Маркович, род. в 1925 г., Рязанская губ., Сасовский уезд, с. Мокрое, на фронте с января 1943 г., рядовой, разведчик, 363 сд, 35 А, 1-й Дальневосточный фронт. Награжден медалью «За боевые заслуги». После войны работал трактористом в колхозе «Победа труда».

ДАВЫДОВ Михаил Николаевич, род. в 1925 г., Рязанская губ., Сасовский уезд, с. Сасово, на фронте с января 1943 г., ст. сержант, минометчик. Награжден орденом Отечественной войны II степени, медалью «За победу над Германией в Великой Отечественной войне 1941–1945 гг.». После войны работал слесарем-сантехником в Сасовской передвижной механизированной колонне.

ДАВЫДОВ Николай Андреевич, род. в 1925 г., Рязанская губ., Сасовский уезд, на фронте с января 1943 г., гв. ефрейтор, орудийный номер, 291 гв. сп, 96 гв. сд, 3 гв. ск, 28 А, 3-й Белорусский фронт. Награжден медалью «За отвагу».

ДАВЫДОВ Петр Иванович, род. в 1921 г., Тамбовская губ., Елатомский уезд, с. Мокрое, на фронте с 1941 г., сержант, артиллерист, 424 гап. Награжден медалью «За победу над Германией в Великой Отечественной войне 1941–1945 гг.». После войны работал трактористом в колхозе «Победа труда».

ДАВЫДОВ Петр Семенович, род. в 1917 г., Тамбовская губ., Елатомский уезд, д. Подостровное. В Красную Армию призван в 1938 году, сержант, 10 гв. вдд, 2-й Украинский фронт, тяжело ранен. Награжден орденом Отечественной войны I степени, медалью «За отвагу». После войны работал кладовщиком в колхозе «Ленинский путь».

ДАВЫДОВ Сергей Игнатьевич, род. в 1920 г., г. Москва, на фронте с 1941 г., рядовой, 235 сд, тяжело ранен. Награжден медалью «За победу над Германией в Великой Отечественной войне 1941–1945 гг.». После войны работал охранником пожарного депо Сотницынского сахарного завода.

ДАВЫДОВ Степан Андреевич, род. в 1911 г., Тамбовская губ., Елатомский уезд, рядовой, 202 ап, 50 сд, 2-й Украинский фронт. Награжден медалью «За отвагу».

Из наградного листа: *«Наградить медалью «За отвагу» наводчика орудия рядового Давыдова Степана Андреевича. В бою 10 марта, при взятии высоты 200,0, что юго-западнее населенного пункта Антоновка, подбил один танк противника и уничтожил из своего орудия 10 немцев. Командир 202 ап гв. подполковник Соколов. 10 марта 1944 г.».*

ДАВЫДОВ Степан Николаевич, род. в 1908 г., Смоленская губ., сержант, 123 зсп, тяжело ранен. Награжден медалью «За победу над Германией в Великой Отечественной войне 1941–1945 гг.». После войны работал учетчиком тракторной бригады на Бастановской машинно-тракторной станции. Умер в 1979 г.

ДАВЫДОВ Федор Степанович, род. в 1910 г., Тамбовская губ., Елатомский уезд, с. Рожково, на фронте с октября 1941 г., ст. сержант, 16 сп. Награжден медалями «За оборону Ленинграда», «За победу над Германией в Великой Отечественной войне 1941–1945 гг.». После войны работал учителем 8-летней школы, с. Рожково. Умер 7.11.1983 г.

ДАВЫДОВ Филипп Ефимович, род. в 1916 г., Тамбовская губ., Елатомский уезд, с. Огарево-Почково, на фронте с октября 1941 г.

ДАВЫДОВ Филипп Иванович, род. в 1911 г., Тамбовская губ., Елатомский уезд, с. Чубарово, на фронте с июня 1941 г., рядовой, 48 сд, тяжело ранен. Награжден орденом Отечественной войны I степени, медалью «За победу над Германией в Великой Отечественной войне 1941–1945 гг.». После войны работал в колхозе «Ленинский путь». Умер 4.11.1990 года.

ДАВЫДОВ Яков Степанович, род. в 1915 г., Тамбовская губ., Елатомский уезд, с. Рогожка. В Красную Армию призван в 1937 г., лейтенант, ком. взвода, 646 сп, 152 сд, ранен. Награжден орденом Красной Звезды. После войны работал в совхозе им. Клары Цеткин. Умер в 1988 г.

Из наградного листа: *«22 января 1945 года в бою за сильно укрепленный пункт немецкой обороны, на подступах к городу Инстербург (Восточная Пруссия), во время решительной атаки смело поднял свой взвод в атаку, сам находился в первой цепи бойцов, личным примером увлекая за собой бойцов всей роты. Когда командир роты был ранен, взял командование ротой на себя, поднял роту в атаку и, стремительно продвигаясь вперед, первым ворвался в траншеи противника, завязав гранатный бой.*

В результате умелых действий лейтенанта Давыдова рота захватила намеченный участок немецких траншей и совместно с другими подразделениями овладела немецким опорным пунктом. Достоин награждения орденом Красной Звезды. Командир 646 сп майор Тарасов. 5 февраля 1945 г.».

ДАВЫДОВА Прасковья Ефимовна, род. 14.10.1922 г., Тамбовская губ., Елатомский уезд, с. Устье, на фронте с июня 1941 г., рядовой, медсестра, ЭГ № 1881, г. Рязань. Награждена орденом Отечественной войны II степени, медалями «За оборону Москвы», «За победу над Германией в Великой Отечественной войне 1941–1945 гг.». После войны работала патронажной медсестрой в Устьевской участковой больнице. Умерла в 2001 г.

ДАВЫДОЧКИНА (ПАКЛИНА) Полина Федоровна, род. в 1921 г., Тобольская губ., Курганский уезд, д. Сартасово, на фронте с 1941 г., радистка, машинистка. Награждена медалью «За победу над Германией в Великой Отечественной войне 1941–1945 гг.». После войны работала библиотекарем в клубе железнодорожников, ст. Сасово.



ДАЛЫНОВ Сергей Федорович, род. в 1917 г., Тамбовская губ., Елатомский уезд, д. Горбуновка, на фронте с октября 1941 г.

ДАНИЛИН Алексей Яковлевич, род. 23.05.1923 г., Рязанская губ., Елатомский уезд, с. Темгенево, на фронте с октября 1941 г., мл. сержант, пулеметчик. Награжден орденом Отечественной войны II степени, медалью «За победу над Германией в Великой Отечественной войне 1941–1945 гг.». После войны работал стрелком в военизированной охране ж/д ст. Сасово.

ДАНИЛИН Андрей Григорьевич, род. в 1897 г., Тамбовская губ., Елатомский уезд. Участник Гражданской войны. На фронтах Великой Отечественной войны с 1943 г., ефрейтор, 312 бао, 8 ВА. Награжден медалью «За боевые заслуги».

ДАНИЛИН Василий Яковлевич, род. в 1920 г., Тамбовская губ., Елатомский уезд. В Красную Армию призван в январе 1940 г., 28 обхз, 70 А, Калининский, Центральный, 2-й Белорусский фронты, дважды ранен. Награжден орденом Красной Звезды, медалью «За отвагу».

Из наградного листа: *«При выполнении боевого задания по прикрытию маскирующей дымовой завесы переправы через реку Одер проявил мужество и отвагу. Под артиллерийским и минометным огнем противника, на болоте, он своевременно оборудовал дымовой очаг, и в течение всего задания его точка бесперебойно давала дым, прикрывая переправляющиеся войска через Одер. Достоин награждения орденом Красной Звезды. Командир 28 обхз майор Животков. Награжден медалью «За отвагу». Приказ № 216/н от 26.05.1945 г.».*

ДАНИЛИН Владимир Николаевич, род. в 1918 г., Тамбовская губ., Елатомский уезд, сержант, ком. отд., 194 зенап, войска ПВО, Ленинградской фронт. Награжден медалью «За боевые заслуги».

ДАНИЛИН Владимир Петрович, род. 26.07.1920 г., Тамбовская губ., Елатомский уезд, с. Темгенево, на фронте с июня 1941 г., рядовой, телефонист, 358 лап. Награжден орденом Отечественной войны II степени, медалью «За победу над Германией в Великой Отечественной войне 1941–1945 гг.». После войны работал мастером на Рожковском молокозаводе.

ДАНИЛИН Гавриил Захарович, род. 13.05.1906 г., Тамбовская губ., Елатомский уезд, с. Темгенево, на фронте с января 1943 г., рядовой, ком. отд., 540 зенап. Награжден орденом Отечественной войны II степени, медалью «За победу над Германией в Великой Отечественной войне 1941–1945 гг.».

ДАНИЛИН Иван Васильевич, род. 25.03.1901 г., г. Москва, на фронте с 1941 г., рядовой, контужен. Награжден медалью «За победу над Германией в Великой Отечественной войне 1941–1945 гг.». После войны работал в колхозе им. Калинина.

ДАНИЛИН Иван Фролович, род. в 1922 г., Тамбовская губ., Елатомский уезд, на фронте с 1941 г., гв. рядовой, разведчик, 136 гв. минп, 70 А, 1-й Белорусский фронт, ранен. Участвовал в форсировании реки Припять. Награжден медалью «За отвагу».

ДАНИЛИН Михаил Захарович, род. в 1903 г., Тамбовская губ., Елатомский уезд, с. Темгенево, на фронте с ноября 1942 г., сержант, лабораторист, 1430 лап, 197 лабр, 1 гв. ТА, 1-й Белорусский фронт. Награжден медалью «За отвагу». После войны работал на Темгеневском заводе.

ДАНИЛИН Николай Дмитриевич, род. 19.12.1926 г., Тамбовская губ., Елатомский уезд, с. Темгенево, на фронте с 1943 г., рядовой, ст. писарь. Награжден медалью «За победу над Германией в Великой Отечественной войне 1941–1945 гг.». После войны работал плотником в Сасовском строительном управлении № 19. Умер 3.09.1998 г.

ДАНИЛИН Петр Иванович, род. 16.01.1891 г., Тамбовская губ.,

Елатомский уезд, с. Темгенево, на фронте с августа 1941 г., рядовой, повар. Награжден медалью «За победу над Германией в Великой Отечественной войне 1941–1945 гг.». После войны работал поваром в артели инвалидов «Труженик». Умер 15.11.1983 г.

ДАНИЛИН Сергей Игнатьевич, род. в 1916 г., Тамбовская губ., Елатомский уезд, ст. сержант, разведчик, 419 сп, 18 сд, Волховский фронт. Награжден медалью «За отвагу».

ДАНИЛИН Фрол Тимофеевич, род. в 1918 г., Тамбовская губ., Елатомский уезд, с. Темгенево. В Красную Армию призван в 1940 году, на фронте с 1941 г., ст. сержант, разведчик, 65-я дивизия, 3-й Прибалтийский фронт, дважды тяжело ранен. Награжден орденом Славы III степени, медалью «За победу над Германией в Великой Отечественной войне 1941–1945 гг.». После войны работал на Сасовском райпищекомбинате. Умер 9.11.1964 г.

ДАНИЛИН Федор Иванович, род. в 1912 г., Тамбовская губ., Елатомский уезд, на фронте с декабря 1941 г., гв. капитан, ком. роты, 323 гв. гсп, 128 гв. гсд, 1 гв. А, Северо-Кавказский, 4-й Украинский фронты, дважды ранен. Награжден орденами Отечественной войны I степени, Александра Невского.

ДАНКОВ Иван Романович, род. в 1898 г., Тамбовская губ., Елатомский уезд, на фронте с 1941 г., рядовой, дважды ранен. Награжден медалью «За победу над Германией в Великой Отечественной войне 1941–1945 гг.». После войны работал зам. гл. бухгалтера на Андреевском спиртзаводе.

ДАНЬШИН А.М., род. в 1913 г., Тамбовская губ., Елатомский уезд, на фронте с декабря 1941 г.

ДАНЬШОВ Арсений Акимович, род. в 1902 г., Тамбовская губ., Елатомский уезд, на фронте с сентября 1941 г., ефрейтор, ездовой, 369 сп, 212 сд, 61 А, Западный, 1-й Белорусский фронты, ранен. Награжден орденом Красной Звезды, медалями «За отвагу», «За боевые заслуги».

ДАНЬШОВ Ефим Ильич, род. 9.03.1907 г., Тамбовская губ., Елатомский уезд, с. Ласицы, на фронте с июля 1941 г., рядовой, 170 тбр, тяжело ранен. Награжден орденом Отечественной войны II степени, медалями «За отвагу», «За победу над Германией в Великой Отечественной войне 1941–1945 гг.». После войны работал в колхозе им. Кирова. Умер 8.01.1997 г.

ДАНЬШОВ Игорь Романович, род. 14.02.1925 г., Рязанская губ., Сасовский уезд, с. Липовка, на фронте с января 1943 г., рядовой, писарь, 21 кавп, ранен. Награжден орденом Отечественной войны II степени, медалью «За победу над Германией в Великой Отечественной войне 1941–1945 гг.». После войны работал директором 8-летней школы, с. Липовка. Умер 15.02.1997 г.

ДАНЬШОВ Константин Семенович, род. в 1921 г., Тамбовская губ., Елатомский уезд, с. Липовка. В Красную Армию призван в 1940 году, ст. сержант, механик, 716 нбап. Награжден орденом Отечественной войны II степени, медалями «За боевые заслуги», «За победу над Германией в Великой Отечественной войне 1941–1945 гг.». После войны работал учителем математики 8-летней школы, с. Липовка. Умер 13.01.1981 г.

Из наградного листа: *«Наградить медалью «За боевые заслуги» механика ст. сержанта Даньшова Константина Семеновича за то, что за время пребывания на фронте с 4.04.1942 года он лично обслужил 604 ночных боевых вылета на бомбардирование и разведку войск противника. Материальная часть электроспецоборудования находится в отличном состоянии, отказов в работе не имеет. Командир 716 нбап подполковник Пашин. 16 августа 1944 г.».*

ДАНЬШОВ Павел Семенович, род. в 1918 г., Тамбовская губ., Елатомский уезд. В Красную Армию призван в 1939 г., рядовой, разведчик, 11 ск, Западный фронт. Награжден медалью «За отвагу».

ДАНЬШОВ Петр Осипович, род. в 1903 г., Тамбовская губ., Елатомский уезд, на фронте с 1941 г., рядовой, 1312 сп, ранен. Награжден медалью «За победу над Германией в Великой Отечественной войне 1941–1945 гг.».

ДАНЬШОВ Степан Ильич, род. в 1910 г., Тамбовская губ., Елатомский уезд, д. Липовка, на фронте с октября 1941 г., ефрейтор, ездовой, 129 сд, 3 А, Западный, Брянский, 1-й, 2-й Белорусские фронты, ранен. Награжден орденами Отечественной войны II степени, Красной Звезды, медалями «За отвагу», «За оборону Москвы», «За победу над Германией в Великой Отечественной войне 1941–1945 гг.». После войны работал конюхом в колхозе им. Клары Цеткин.

Из наградного листа: *«В боях на реке Березина, за города Волковыск и Белосток проявил смелость и мужество, особенно при доставке боеприпасов. На своей подводе под сильным ружейно-пулеметным огнем противника он доставил к орудиям 400 снарядов и одновременно эвакуировал с поля боя раненых бойцов и офицеров. Во время боя 24.08.1944 года был легко ранен, но с поля боя не ушел. Достоин правительственной награды – ордена Славы III степени. Командир дивизиона майор Кузнецов. 13 сен-*

тября 1944 г. Награжден орденом Красной Звезды. Приказ № 187/н от 5.09.1944 г.».

ДАПОВ Федор Андреевич, род. в 1924 г., Рязанская губ., д. Шафторка, на фронте с 1942 г., сержант, ранен. Награжден медалью «За победу над Германией в Великой Отечественной войне 1941–1945 гг.». После войны работал пчеловодом в Сасовском лесничестве. Умер 11.04.1997 г.

ДВОРЕЦКИЙ Василий Галактионович, род. в 1926 г., Рязанская губ., Сасовский уезд, с. Салтыково, на фронте с ноября 1943 г., рядовой, стрелок, 18 вдд, тяжело ранен. Награжден орденом Отечественной войны II степени, медалью «За победу над Германией в Великой Отечественной войне 1941–1945 гг.». После войны работал кладовщиком в колхозе «Вперед».

ДВОРЕЦКИЙ Григорий Иванович, род. в 1917 г., Тамбовская губ., Елатомский уезд. с. Салтыково, на фронте с июня 1941 г., рядовой, шофер, 22 тбр, 301 минп. Награжден медалью «За победу над Германией в Великой Отечественной войне 1941–1945 гг.». После войны работал конюхом в Салтыковской участковой больнице. Умер 31.05.1985 г.

ДВОРЕЦКИЙ Ефим Петрович, род. в 1912 г., Тамбовская губ., Елатомский уезд, с. Салтыково, на фронте с июля 1941 г., мл. сержант, шофер, 559-й автобатальон. Награжден медалями «За оборону Москвы», «За победу над Германией в Великой Отечественной войне 1941–1945 гг.», «За победу над Японией».

ДВОРЕЦКИЙ Михаил Михайлович, род. в 1924 г., Рязанская губ., с. Салтыково, на фронте с мая 1942 г., мл. сержант, радиотелеграфист, 1814 сап. Награжден орденом Отечественной войны II степени, медалями «За отвагу», «За боевые заслуги».

ДВОРЕЦКИЙ Николай Петрович, род. в 1921 г., Тамбовская губ., Елатомский уезд, с. Салтыково, на фронте с 1941 г., рядовой, радиоспециалист, 358 ап. Награжден орденом Отечественной войны II степени, медалью «За победу над Германией в Великой Отечественной войне 1941–1945 гг.». После войны работал шофером в совхозе «Свобода». Умер 19.11.1982 г.

ДВОРЕЦКИЙ Прокопий Ильич, род. в 1899 г., Тамбовская губ., Елатомский уезд, с. Салтыково, на фронте с ноября 1941 г., рядовой, линейный надсмотрщик, 118 опс, 4 ТА, 2-й Прибалтийский фронт. Награжден медалью «За боевые заслуги».

ДВОРЦОВ Иван Семенович, род. 12.10.1926 г., Рязанская губ., Шацкий уезд, д. Невеличка, на фронте с ноября 1943 г., сержант, шофер, 335 ап, 58 сд, 3 А, 1-й Украинский фронт, тяжело ранен. Участвовал в форсировании реки Висла, освобождении Польши. Награжден орденом Отечественной войны I степени, медалями «За отвагу», «За победу над Германией в Великой Отечественной войне 1941–1945 гг.». После войны работал в районном узле связи. Умер 14.07.2005.

ДЕВИН Василий Иванович, род. в 1924 (1925) г., Тамбовская губ., Елатомский уезд, с. Пичкиряево, на фронте с января 1943 г., сержант, разведчик, 370 сп, 343 сд, 50 А, 2-й Белорусский фронт, дважды ранен. Награжден орденом Славы III степени, медалями «За взятие Кенигсберга», «За победу над Германией в Великой Отечественной войне 1941–1945 гг.». После войны работал токарем ремонтной мастерской в совхозе «Пичкиряевский». Умер 9.09.1994 г.

ДЕВИН Иван Иванович, род. в 1915 г., Тамбовская губ., Елатомский уезд, на фронте с июня 1941 г., ефрейтор, тракторист, 189 тгабр, Волховский, Ленинградский, 1-й Белорусский фронты. Награжден медалями «За отвагу», «За боевые заслуги».

ДЕВИН Иван Федорович, род. в 1923 г., Рязанская губ., Елатомский уезд, с. Пичкиряево, на фронте с 1941 г., лейтенант, 105 зсп, 43 зсбр. Награжден орденом Отечественной войны I степени, медалью «За победу над Германией в Великой Отечественной войне 1941–1945 гг.». Умер 9.09.1990 г.

ДЕВИН Петр Степанович, род. 1.06.1920 г., Тамбовская губ., Елатомский уезд, на фронте с 1941 г., рядовой. Награжден медалью «За победу над Германией в Великой Отечественной войне 1941–1945 гг.». После войны работал завхозом в совхозе «Пичкиряевский». Умер 5.11.1983 г.

ДЕВЛИКАМОВ Алим Хайрулович, род. в 1918 г., Тамбовская губ., Елатомский уезд, с. Бастаново. В Красную Армию призван в октябре 1938 г., ст. сержант, ком. расчета, 617 зенап, 46 зенад. Награжден медалью «За отвагу».

ДЕВЛИКАМОВ Амин Абдуллович, род. в 1909 г., Тамбовская губ., Елатомский уезд, с. Бастаново. В 1940 г. с отличием окончил физико-математический факультет Бухарского учительского института. На фронтах Великой Отечественной войны с февраля 1942 г., лейтенант, нач. хим. службы, 1 ТА, Воронежский, 1-й, 3-й Украинские фронты, ранен. Награжден орденом Красной Звезды. Умер в 1975 г.



ДЕВЛИКАМОВ Амин Ханафьевич, род. в 1924 г., Рязанская губ., с. Бастаново, на фронте с августа 1942 г., гв. мл. лейтенант, ком. взвода, 2 гв. мсбр, 3-й Белорусский фронт, дважды ранен, дважды контужен. Награжден орденом Красной Звезды, медалью «За отвагу». Умер в 1976 г.

Из наградного листа: *«3.11.1944 года в боях за переправу через реку Дзелда (Латвия) тов. Девликамов с криком «Вперед, на врага!» первым форсировал реку и прикрыл переправу роты. Подвиг тов. Девликамова достоин правительственной награды – ордена Красной Звезды. Командир 2-го батальона гв. капитан Казицин. 9 ноября 1944 г.».*

ДЕВЛИКАМОВ Ахмет Абдулович, род. в 1896 г., Тамбовская губ., Елатомский уезд, на фронте с ноября 1941 г., рядовой, 1194 сп, Западный фронт, тяжело ранен. Награжден орденом Славы III степени, медалью «За победу над Германией в Великой Отечественной войне 1941–1945 гг.». После войны работал в колхозе им. Молотова.

ДЕВЛИКАМОВ Закир Ахмедович, род. в 1922 г., Тамбовская губ., Елатомский уезд, с. Бастаново, на фронте с июля 1941 г. Награжден медалью «За победу над Германией в Великой Отечественной войне 1941–1945 гг.». После войны работал в Сасовском летном училище гражданской авиации. Умер 30.06.1990 г.

ДЕВЛИКАМОВ Суин Ибрагимович, род. в 1906 г., Тамбовская губ., Елатомский уезд, с. Бастаново, на фронте с 1941 г., краснофлотец, 634-я отд. строительная рота, ранен. Награжден медалью «За победу над Германией в Великой Отечественной войне 1941–1945 гг.». После войны работал в ремстройучастке.

ДЕВЯТОВ Ибрагим Хасанович, род. в 1925 г., Рязанская губ., Сасовский уезд, д. Большой Студенец, на фронте с января 1943 г., рядовой. Награжден медалью «За победу над Германией в Великой Отечественной войне 1941–1945 гг.». Умер 8.06.1949 г.

ДЕДОВ Дмитрий Павлович, род. в 1924 г., Саратовская губ., г. Балашов, на фронте с сентября 1942 года, гв. сержант, ком. отд. разведки, 109 гв. сп, 37 гв. сд, Центральный фронт, множественные тяжелые ранения. Награжден орденом Отечественной войны II степени, медалью «За победу над Германией в Великой Отечественной войне 1941–1945 гг.». После войны окончил Московскую сельскохозяйственную академию им. Тимирязева, работал директором сельскохозяйственного техникума в г. Старица Калининской обл., преподавателем Сасовского сельскохозяйственного техникума.

ДЕДЮЛИН Василий Андреевич, род. в 1917 г., Тамбовская губ., Елатомский уезд, с. Ласицы, на фронте с июня 1941 г., ефрейтор, артиллерист, 1802 зенад. Награжден медалью «За победу над Германией в Великой Отечественной войне 1941–1945 гг.». После войны работал на Сасовском кирпичном заводе.

ДЕЙКИН Николай Трофимович, род. в 1923 г., Рязанская губ.,Елатомский уезд, д. Серовское, на фронте с 1941 г., мл. сержант, ранен. Награжден медалью «За победу над Германией в Великой Отечественной войне 1941–1945 гг.». После войны работал в колхозе «Большевик». Умер 10.06.1964 г.

ДЕМЕНТЬЕВ Николай Семенович, род. в 1924 г., Рязанская губ., рядовой, 117 сп, 39 сд, дважды тяжело ранен. Награжден медалью «За победу над Германией в Великой Отечественной войне 1941–1945 гг.». После войны работал кузнецом в колхозе «Красный бор».

ДЕМИДОВ Анатолий Петрович, род. в 1922 г., Тамбовская губ., Елатомский уезд, с. Заболотье, на фронте с августа 1942 г.

ДЕМИДОВ Василий Филиппович, род. в 1918 (1919) г., Тамбовская губ., Елатомский уезд. В Красную Армию призван в октябре 1939 г., гв. старшина, зам. ком. отд., 57 гв. обс, 10 гв. ск, Северо-Кавказский, 4-й Украинский фронты. Награжден орденом Красной Звезды, медалью «За отвагу».

ДЕМИДОВ Иван Анатольевич, род. в 1927 г., Рязанская губ., Сасовский уезд, п. Сенцово, на фронте с декабря 1944 г., ст. матрос, комендор, Балтийский флот. Награжден медалью «За победу над Германией в Великой Отечественной войне 1941–1945 гг.». После войны работал на Нижнемальцевском химзаводе.

ДЕМИДОВ Михаил Леонтьевич, род. в 1917 г., Тамбовская губ., Елатомский уезд. В Красную Армию призван в октябре 1939 г., рядовой, телефонист, 2 зенад. Награжден медалью «За боевые заслуги».

ДЕМИДОВ Николай Федорович, род. в 1921 г., Омская губ., с. Богославка, на фронте с июля 1941 года, рядовой, орудийный номер. Награжден медалью «За победу над Германией в Великой Отечественной войне 1941–1945 гг.». После войны работал бетонщиком в Сасовском строительном управлении № 18.

ДЕМИДОВ Петр Васильевич, род. в 1899 г., Тамбовская губ., Елатомский уезд, сержант, ком. отд., 39 сп, 4 сд, Брянский, 1-й Белорусский фронты. Награжден орденом Красной Звезды, медалями «За отвагу», «За боевые заслуги».

Из наградного листа: *«Тов. Демидов за время своего пребывания в полку неоднократно проявлял мужество и отвагу в борьбе с немецкими захватчиками. Находясь в боевых порядках, не оставлял и воспитательную работу. 257 лучших патриотов подготовил для вступления в партию и выдал рекомендации. В наступательных боях от реки Одер до реки Эльба под огнем противника неустанно доставлял боеприпасы подразделениям полка, тем самым обеспечивал выполнение боевой задачи, поставленной перед полком. Достоин правительственной награды – ордена Красной Звезды. Командир 39 сп подполковник Золотов. 11 мая 1945 г.».*

ДЕМИДОВ Семен Антонович, род. в 1914 г., Тамбовская губ., Елатомский уезд, с. Сеитово, на фронте с июня 1941 г., гв. рядовой, ст. повар, 59 гв. минп. Награжден медалями «За боевые заслуги», «За оборону Советского Заполярья», «За взятие Берлина», «За победу над Германией в Великой Отечественной войне 1941–1945 гг.». После войны работал трактористом в колхозе «Ункосово».

ДЕМИДОВ Федор Алексеевич, род. 27.12.1924 г., Рязанская губ. Награжден медалью «За победу над Германией в Великой Отечественной войне 1941–1945 гг.».

ДЕМИДОВ Федор Антонович, род. в 1904 г., Тамбовская губ., Елатомский уезд, на фронте с июля 1942 года, гв. рядовой, шофер, 3 гв. мбр, 1 гв. мк, 3-й Украинский фронт. Награжден медалью «За боевые заслуги».

ДЕМИДОВ Яков Антонович,



род. 14.11.1912 г., Тамбовская губ., Елатомский уезд, с. Устье, на фронте с июня 1941 г., мл. лейтенант, ком. СУ-76, 1202 сап, 27 А, Северо-Западный, 3-й Украинский фронты, ранен. Награжден двумя орденами Отечественной войны II степени, орденом Красной Звезды, медалями «За взятие Будапешта», «За победу над Германией в Великой Отечественной войне 1941–1945 гг.». После войны работал в Сасовском узле связи. Умер 10.02.1991 г.

Из наградного листа: *«6 и 9 апреля 1945 года в боях он, хорошо сообразуясь с местностью, решительно маневрируя своей машиной на поле боя, уничтожил: 17 пулеметов, 2 ПТР, 1 бронетранспортер и до 30 гитлеровцев, чем дал возможность нашей пехоте достичь выгодных рубежей и рывком занять важный опорный пункт для сопротивления немцев... Достоин правительственной награды – ордена Отечественной войны II степени. Командир 1202 сап гв. подполковник Дворков. 27 мая 1945 г.».*

ДЕМИН Александр Степанович, род. в 1916 г., Тамбовская губ., Елатомский уезд, ст. сержант, 240 сп, тяжело ранен. Награжден медалью «За победу над Германией в Великой Отечественной войне 1941–1945 гг.». Умер 16.09.1945 года.

ДЕМИН Алексей Сергеевич, род. 20.12.1909 г., Тамбовская губ., Елатомский уезд, на фронте с октября 1941 г. Награжден медалью «За победу над Германией в Великой Отечественной войне 1941–1945 гг.». После войны работал авиамехаником в Сасовском летном училище гражданской авиации. Умер 12.07.1977 г.

ДЕМИН Андрей Филиппович, род. в 1901 г., Тамбовская губ., Елатомский уезд, на фронте с сентября 1941 г., сержант, ком. взвода, 324 сд, 16 А, Западный фронт. Награжден медалью «За отвагу».

ДЕМИН Василий Поликарпович, род. в 1908 г., Тамбовская губ., Елатомский уезд, на фронте с июля 1941 г., рядовой, линейный надсмотрщик, 1031 сп, тяжело ранен. Награжден медалью «За победу над Германией в Великой Отечественной войне 1941–1945 гг.».

ДЕМИН Гаврил Константинович, род. в 1892 г., Тамбовская губ., Елатомский уезд, на фронте с октября 1941 г., рядовой.

ДЕМИН Георгий Филиппович, род. в 1913 г., Тамбовская губ., Елатомский уезд, д. Лесные Цветы, на фронте с июня 1941 г., ст. сержант, 909 ап, 2 гв. вдд, множественные тяжелые ранения. Награжден орденом Отечественной войны II степени, медалью «За победу над Германией в Великой Отечественной войне 1941–1945 гг.». После войны работал бригадиром в колхозе «Новая жизнь». Умер 11.07.1979 г.

ДЕМИН Григорий Николаевич, род. в 1909 г., Тамбовская губ., Елатомский уезд, на фронте с марта 1942 г., рядовой, орудийный номер, 863 иптап, 9 А, Закавказский фронт. Награжден орденом Отечественной войны II степени.

Из наградного листа: *«В бою с немецким фашизмом 10.09.1942 года в районе с. Кизляр тов. Демин, работая орудийным номером в составе расчета, уничтожил два тяжелых немецких танка. В бою действовал смело и решительно. За храбрость и мужество, проявленные в бою,*

достоит правительственной награды – ордена Отечественной войны II степени. Командир 863 иптап майор Долинский. 26 декабря 1942 года».

ДЕМИН Дмитрий Варфоломеевич, род. в 1924 г., Рязанская губ., на фронте с 1942 г., гв. рядовой, стрелок, 46 гв. сп, 16 гв. сд, 11 гв. А, тяжело ранен. Награжден медалью «За боевые заслуги».

ДЕМИН Иван Андреевич, род. в 1914 г., Тамбовская губ., Елатомский уезд, д. Лесные Цветы, на фронте с апреля 1942 г., рядовой, артиллерист, тяжело ранен. Награжден медалью «За победу над Германией в Великой Отечественной войне 1941–1945 гг.». После войны работал продавцом в Салтыковском сельпо.

ДЕМИН Иван Васильевич, род. в 1912 г., Тамбовская губ., Елатомский уезд, д. Лесные Цветы, на фронте с сентября 1941 г., ст. сержант, зав. складом боепитания дважды тяжело ранен. Награжден двумя медалями «За отвагу», медалями «За боевые заслуги», «За победу над Германией в Великой Отечественной войне 1941–1945 гг.». После войны работал комбайнером в колхозе «Вперед».

ДЕМИН Иван Степанович, род. в 1906 г., Тамбовская губ., Елатомский уезд, на фронте с января 1942 г., сержант, зав. техническим складом, 45 ждбр, Донской, Южный, 1-й Белорусский, 1-й Украинский фронты. Награжден орденом Красной Звезды, медалью «За оборону Сталинграда».

ДЕМИН Павел Иванович, род. в 1925 г., Рязанская губ., Сасовский уезд, д. Лесные Цветы, на фронте с февраля 1943 г., сержант, ком. отд., 99 сп. Награжден медалью «За победу над Германией в Великой Отечественной войне 1941–1945 гг.». После войны работал трактористом в совхозе «Агроном». Умер 20.06.2005 г.

ДЕМИН Павел Федорович, род. в 1911 г., Тамбовская губ., Елатомский уезд, д. Серовское, на фронте с августа 1941 г., ефрейтор, стрелок, 275 сп, 217 сд, 22 А, дважды тяжело ранен. Награжден медалями «За боевые заслуги», «За победу над Германией в Великой Отечественной войне 1941–1945 гг.». После войны работал в колхозе «Большевик».

ДЕМИН Серафим Егорович, род. в 1924 г., Рязанская губ., на фронте с сентября 1942 г., сержант, ком. отд. связи, 531 аминп, 74 ск, дважды тяжело ранен. Награжден орденами Отечественной войны II степени, Славы III степени, медалью «За отвагу».

Из наградного листа: *«В бою за высоту 94,9 30.11.1943 года тов. Демин, несмотря на ураганный автоматно-пулеметный и артиллерийский огонь противника, будучи дважды ранен, устранил 5 порывов телефонной линии, тем самым обеспечил своевременное открытие огня по контратакующему противнику. Кроме того, в рукопашной схватке линейным шестом заколол, как пикой, одного унтер-офицера. За доблесть, отвагу и самоотверженность рядовой Демин достоин правительственной награды – ордена Отечественной войны II степени. Командир 531 аминп гв. подполковник Чечетин. 8 декабря 1943 г.».*

ДЕМИН Степан Андреевич, ранен.

ДЕМКИН Василий Кузьмич, род. в 1917 г., Тамбовская губ., Елатомский уезд, с. Малый Студенец, на фронте с июня 1941 г., сержант, столяр, 30 бао. Награжден медалью «За победу над Германией в Великой Отечественной войне 1941–1945 гг.». После войны работал столяром на Андреевском спиртзаводе.

ДЕМКИН Григорий Ильич, род. 28.09.1912 г., Тамбовская губ., Елатомский уезд, с. Малый Студенец, на фронте с 1941 г., ефрейтор, ст. плотник-мостовик, 153 омостбр, 3-й Прибалтийский фронт. Награжден орденами Отечественной войны II степени, Красной Звезды, медалями «За оборону Москвы», «За победу над Германией в Великой Отечественной войне 1941–1945 гг.». Умер 7.03.2006 г.

Из наградного листа: *«Ефрейтор Демкин Г.И., являясь командиром мостового отделения, умело организовывает труд бойцов на строительстве мостов и дорог. Имея большой опыт в строительстве мостов и овладев в совершенстве специальностью плотника-мостовика, хорошо передает свои знания и сноровку в работе бойцам своего отделения. На строительстве моста через реку Великая его отделение построило 11 рамных опор и установило их в воде глубиной до 1,7 метра, находясь в воде по 10–14 часов, выполняя задания на 200–220%. Своим самоотверженным трудом привлекает бойцов на досрочное выполнение всех зданий командования. Достоин представления к правительственной награде – медали «За отвагу». Командир батальона инженер-майор Митяков. 25 июля 1944 г. Награжден орденом Красной Звезды. Приказ № 542 от 21.10.1944 г.».*

ДЕМКИН Николай Андреевич, род. 27.05.1926 г., Рязанская губ., Пителинский уезд, с. Высокое, на фронте с февраля 1943 г., ефрейтор, артиллерист, 304 сп. Награжден орденом Славы III степени, медалями «За взятие Вены», «За победу над Германией в Великой Отечественной войне 1941–1945 гг.». После войны работал

в колхозе «Победа труда». Умер 23.04.2008 г.

ДЕМКИН Павел Васильевич, род. в 1923 г., Рязанская губ., Елатомский уезд, с. Малый Студенец, на фронте с января 1942 г., сержант, 711 сп, тяжело ранен. Награжден медалью «За победу над Германией в Великой Отечественной войне 1941–1945 гг.». После войны работал трактористом на Юринской машинно-тракторной станции. Умер 15.11.1971 г.

ДЕНИСКИН Емельян Андреевич, род. в 1894 г., Тамбовская губ., Елатомский уезд, на фронте с 1942 г., рядовой. Награжден медалью «За победу над Германией в Великой Отечественной войне 1941–1945 гг.». После войны работал дезинфектором, ст. Сасово.

ДЕНИСОВ Александр Лазаревич, род. в 1924 г., Рязанская губ., на фронте с августа 1942 г., гв. мл. сержант, зам. ком. отд., 171 гв. сп, 1 гв. сд, Брянский, Западный, Центральный, 1-й Украинский фронты. Награжден орденом Красной Звезды, медалью «За отвагу».

ДЕНИСОВ Александр Петрович, род. в 1921 г., Тамбовская губ., Елатомский уезд. В Красную Армию призван в 1940 г., рядовой, разведчик, 12 ап, 2-й Белорусский фронт, ранен, контужен. Награжден медалью «За боевые заслуги». После войны работал токарем на ж/д. ст. Сасово.

ДЕНИСОВ Александр Яковлевич, род. в 1929 г., Рязанская губ., Сасовский уезд, с. Колдамышево, на фронте с 1945 г., минер. Умер в 1994 г.

ДЕНИСОВ Анатолий Антонович, род. в 1925 г., Рязанская губ., Сасовский уезд, гв. мл. сержант, ком. отд., 190 гв. сп, 63 гв. сд, Ленинградский фронт, ранен. Награжден медалью «За отвагу».

ДЕНИСОВ Анатолий Иванович, род. в 1925 г., Рязанская губ., Сасовский уезд, с. Берестянки, на фронте с января 1943 г., сержант, ком. отд., 190 гв. сп, ранен. Награжден медалью «За победу над Германией в Великой Отечественной войне 1941–1945 гг.». После войны работал электромонтером на Сасовском хлебоприемном пункте.

ДЕНИСОВ Андрей Антонович, род. в 1920 г., Тамбовская губ., Елатомский уезд, с. Берестянки, на фронте с 1941 г., рядовой, машинист паровоза, 10-й отд. дивизион бронепоездов. Награжден орденом Отечественной войны II степени, медалью «За победу над Германией в Великой Отечественной войне 1941–1945 гг.». После войны работал машинистом электровоза в локомотивном депо ст. Сасово.

ДЕНИСОВ Андрей Дмитриевич, род. в 1908 г., Тамбовская губ., Елатомский уезд, на фронте с 1942 года, рядовой, 479 сп, ранен. Награжден медалью «За победу над Германией в Великой Отечественной войне 1941–1945 гг.».

ДЕНИСОВ Андрей Михайлович, род. в 1892 г., Тамбовская губ., Елатомский уезд, на фронте с 1942 г., рядовой, 45 ждб, ранен. Награжден медалью «За победу над Германией в Великой Отечественной войне 1941–1945 гг.». Умер 30.08.1953 г.

ДЕНИСОВ Василий Дмитриевич, род. 30.07.1912 г., Тамбовская губ., Елатомский уезд, с. Барашево, на фронте с ноября 1941 г., сержант, 232 сп, тяжело ранен. Награжден медалями «За отвагу», «За победу над Германией в Великой Отечественной войне 1941–1945 гг.». После войны работал в совхозе им. Клары Цеткин. Умер 8.09.1979 года.

ДЕНИСОВ Василий Иванович, род. в 1910 (1911) г., Тамбовская губ., Елатомский уезд, с. Берестянки. В Красную Армию призван в январе 1941 г., ст. сержант, 143 тп, 2 гв. див., тяжело ранен. Награжден медалью «За отвагу». Умер 1.01.1952 г.

ДЕНИСОВ Василий Иванович, род. в 1924 г., Рязанская губ., с. Барашево, на фронте с августа 1942 г., мл. сержант, ком. отд., 257 сп, 185 сд, 1-й Белорусский фронт, дважды тяжело ранен. Награжден орденами Отечественной войны I степени, Красной Звезды, медалями «За отвагу», «За победу над Германией в Великой Отечественной войне 1941–1945 гг.». После войны работал в совхозе им. Клары Цеткин.

ДЕНИСОВ Венедикт Николаевич, род. в 1917 г., Тамбовская губ., Елатомский уезд. В Красную Армию призван в январе 1940 г., ст. сержант, токарь, 271 орвб, Западный, 2-й Белорусский фронты. Награжден орденом Красной Звезды.

Из наградного листа: *«Ст. сержант Денисов работает токарем, сменное задание выполняет на 150%. За хорошие производственные показатели выдвинут мастером группы ГАЗ-АА, которая под его руководством план выполняет на 150–170%. Тов. Денисов дал одно рационализаторское предложение: трехрезцовую оправку для резки колец, это предложение введено в производство и повысило производительность труда на 120%. Дисциплинирован. Достоин правительственной награды – ордена Красной Звезды. Командир 271 орвб гв. инженер-майор Величкин. 27 апреля 1945 г.».*

ДЕНИСОВ Владимир Сергеевич, род. в 1923 г., Рязанская губ., Елатомский уезд, на фронте с 1941 г., краснофлотец, мастер авиаво-

оружения, 3-й минно-торпедный авиационный полк, ВВС, Северный флот. Награжден медалью «За боевые заслуги».

ДЕНИСОВ Владимир Сергеевич, род. в 1924 г., Рязанская губ., на фронте с августа 1942 г., лейтенант, нач. группы, 10 ждбр, 1-й Прибалтийский, 3-й Белорусский фронты. Награжден медалью «За боевые заслуги».

ДЕНИСОВ Дмитрий Миронович, род. в 1894 г., Тамбовская губ., Елатомский уезд, рядовой, 180-й полк НКВД. Награжден медалью «За победу над Германией в Великой Отечественной войне 1941–1945 гг.». После войны работал бригадиром полеводческой бригады в колхозе «Победа труда».

ДЕНИСОВ Иван Иванович.

ДЕНИСОВ Иван Трофимович, род. в 1926 г., Рязанская губ., Сасовский уезд, с. Мокрое, рядовой, радиотелефонист.

ДЕНИСОВ Лазарь Дмитриевич, род. в 1904 г., Тамбовская губ., Елатомский уезд, с. Барашево, на фронте с декабря 1941 г., рядовой, наводчик, 1242 сп, 274 сд, 8 А, Волховский фронт, ранен. Награжден медалью «За отвагу».

ДЕНИСОВ Михаил Васильевич, род. в 1920 г., Тамбовская губ., Елатомский уезд, д. Колдамышево, на фронте с июня 1941 г., мл. сержант, артиллерист, 248 зенад. Награжден медалью «За победу над Германией в Великой Отечественной войне 1941–1945 гг.». После войны работал плотником на машиностроительном заводе.

ДЕНИСОВ Николай Иванович, род. в 1925 г., Рязанская губ., Сасовский уезд, на фронте с 1943 г., гв. сержант, ком. орудия, 15 гв. тбр, 1 гв. тк, 1-й Белорусский фронт, тяжело ранен. Награжден орденом Славы III степени, медалью «За отвагу».

Из наградного листа: *«За время боевых действий батальона с 3 по 7 сентября 1944 года тов. Денисов проявил мужество и отвагу. 5 сентября его танк в числе первых форсировал вброд реку Нарев и вел бой в составе батальона на правом берегу по расширению плацдарма с численно превосходящими силами противника. В ходе боя тов. Денисов уничтожил: один танк и более 10 немецких солдат и офицеров. В этом бою тяжело ранен. Достоин правительственной награды – ордена Славы III степени. Командир 3 тбн гв. майор Цирубин. 7 сентября 1944 г.».*

ДЕНИСОВ Николай Яковлевич, род. в 1921 г., Тамбовская губ., Елатомский уезд, д. Колдамышево. В Красную Армию призван в апреле 1941 г., рядовой, стрелок, дважды тяжело ранен. Награжден медалью «За победу над Германией в Великой Отечественной войне 1941–1945 гг.». После войны работал трактористом в колхозе «Ударник».

ДЕНИСОВ Павел Иванович, род.



в 1921 г., Тамбовская губ., Елатомский уезд, с. Берестянки. В Красную Армию призван в августе 1940 г., рядовой, разведчик, 850 сп, 277 сд, Западный фронт. Награжден медалью «За отвагу».

ДЕНИСОВ Петр Петрович, род. в 1912 г., Тамбовская губ., Елатомский уезд, с. Берестянки, на фронте с июля 1941 г., гв. ст. сержант, водитель бронемашины, 30 гв. мехбр, 9 гв. мехк, Волховский, Западный, Сталинградский, 1-й, 2-й Украинские фронты, ранен. Награжден орденом Отечественной войны I степени, двумя орденами Красной Звезды, медалями «За отвагу», «За победу над Германией в Великой Отечественной войне 1941–1945 гг.». После войны работал шофером на автобазе.

Из наградного листа: *«Выполняет должность пом. командира транспортного взвода по подвозке боеприпасов и продовольствия передовым частям бригады. Поставленную перед ним задачу командования роты выполняет честно и в срок, отчего зависит выполнение задачи, поставленной перед ротой в целом за время наступательных боев на территории Венгрии, Австрии и Чехословакии. Лично сам устранял неисправности машин в рейсе. Политически грамотен, морально устойчив, предан делу партии Ленина-Сталина и советской Родине. Достоин награждения орденом Красной Звезды. Командир автороты гв. лейтенант Сакуров. 30 мая 1945 г.».*

ДЕНИСОВ Семен Дмитриевич, род. в 1907 г., Тамбовская губ., Темниковский уезд, Ермишинская волость, с. Нарма, рядовой, 2-й гв. полк, тяжело ранен. Награжден медалью «За победу над Германией в Великой Отечественной войне 1941–1945 гг.». После войны работал столяром в Сасовской городской больнице.

ДЕНИСОВ Тихон Григорьевич, род. в 1917 г., Тамбовская губ., Елатомский уезд, с. Берестянки. В Красную Армию призван в январе 1941 г., рядовой, шофер, 61 ждбр. Награжден орденом Отечественной войны II степени. После войны работал в Сасовском летном училище гражданской авиации.

ДЕНИСОВ Тихон Михайлович, род. в 1899 г., Тамбовская губ., Елатомский уезд, на фронте с марта 1942 г., гв. ефрейтор, повар, 310 гв. ап, 120 гв. сд, Брянский, Белорусский фронты. На-

гражден медалями «За отвагу», «За боевые заслуги».

Из наградного листа: *«...8.02.1945 года тов. Денисов нес завтрак на наблюдательный пункт командира батареи. В ста метрах от наблюдательного пункта попал под сильный минометно-пулеметный огонь противника, тем не менее, ползком пробираясь вперед, рискуя жизнью, он доставил завтрак и накормил бойцов и командиров. 22.02.1945 г. тов. Денисов с ездовым вез кухню с ужином на наблюдательный пункт. В это время противник перешел в контратаку, обрушив сильный пулеметно-минометный огонь на район наблюдательного пункта. Тов. Денисов отвел кухню в безопасное место, а сам в термосе, под огнем противника, доставил ужин и накормил разведчиков, связистов и офицеров. Достоин правительственной награды – ордена Красной Звезды. Командир 310 гв. ап гв. подполковник Каграманян. 28 марта 1945 г. Награжден медалью «За отвагу». Приказ № 182/н от 4 апреля 1945 г.».*

ДЕНИСОВ Федор Андреевич, род. в 1924 г., Рязанская губ., с. Мокрое, на фронте с сентября 1942 года, рядовой, 4 шисбр, Западный, 3-й Белорусский фронты, дважды ранен. Награжден медалями «За отвагу», «За боевые заслуги», «За победу над Германией в Великой Отечественной войне 1941–1945 гг.».

ДЕНИСОВ Яков Гаврилович, род. в 1911 г., Тамбовская губ., Елатомский уезд, д. Колдамышево, на фронте с июня 1941 г., сержант, ком. отд., 5 ждбр, 47 А. Награжден орденом Отечественной войны II степени, медалями «За боевые заслуги», «За взятие Берлина», «За освобождение Варшавы», «За победу над Германией в Великой Отечественной войне 1941–1945 гг.». После войны работал в колхозе «Ударник».

ДЕНЯЕВ Иван Сергеевич, род. в 1899 г., Тамбовская губ., Елатомский уезд, на фронте с сентября 1941 г., рядовой. Награжден медалью «За победу над Германией в Великой Отечественной войне 1941–1945 гг.».

ДЕРЕВЯНКИН Алексей Николаевич, род. в 1907 г., Тамбовская губ., Елатомский уезд, на фронте с 1942 г., рядовой. Награжден медалью «За победу над Германией в Великой Отечественной войне 1941–1945 гг.». После войны работал в совхозе им. Клары Цеткин.

ДЕРЕВЯШКИН Николай Иванович, род. в 1925 г., Рязанская губ., Сасовский уезд, с. Новое Токмаково, на фронте с января 1943 г., рядовой, автоматчик, 239 сп, тяжело ранен. Награжден медалью «За победу над Германией в Великой Отечественной войне 1941–1945 гг.». После войны работал плотником в строительном управлении № 12.

ДЕРЕВЯШКИН Сергей Иванович, на фронте с 1941 г., рядовой, 289 сд, ранен. Награжден медалью «За победу над Германией в Великой Отечественной войне 1941–1945 гг.».

ДЕРЮГОВ Георгий Иванович, род. в 1924 г., Рязанская губ., с. Салтыково, на фронте с августа 1942 г., сержант, 75 гв. сд, дважды тяжело ранен. Награжден медалью «За победу над Германией в Великой Отечественной войне 1941–1945 гг.». После войны работал агротехником в колхозе «Трудовик». Умер 7.08.1951 г.

ДЕТКОВИЧ Вольф Ленкович, род. в 1921 г., Воронежская губ., на фронте с сентября 1941 г., рядовой, 77-е военно-полевое строительство, ранен. Умер 3.06.1949 г.

ДИАНОВ Александр Иванович, род. в 1926 г., Рязанская губ., Сасовский уезд, г. Сасово, на фронте с 1943 г., гв. ефрейтор, автоматчик, 198 гв. сп, 68 гв. сд, 3-й Украинский фронт. Награжден орденами Отечественной войны II степени, Красной Звезды.

ДИАНОВ Александр Петрович, род. в 1926 г., Рязанская губ., Сасовский уезд, с. Сасово, на фронте с 1943 г., ст. сержант, стрелок, 149 сп, 36 сд. Награжден медалью «За победу над Германией в Великой Отечественной войне 1941–1945 гг.». После войны работал бетонщиком в Сасовском строительном управлении № 18.

ДИАНОВ Григорий Сергеевич, род. в 1911 г., Тамбовская губ., Елатомский уезд, с. Сасово, на фронте с 1942 г., гв. рядовой, орудийный номер, 132 гв. ап, 64 гв. сд, Ленинградский фронт. Награжден медалью «За отвагу».

ДИАНОВ Николай Михайлович, род. в 1924 г., Рязанская губ., с. Сасово, на фронте с октября 1942 г., лейтенант, ком. огневого взвода, 1710 зенап, 33 зенад. Награжден орденами Отечественной войны II степени, Красной Звезды, медалями «За взятие Кенигсберга», «За победу над Германией в Великой Отечественной войне 1941–1945 гг.», «За победу над Японией».

Из наградного листа: *«...В наступательных боях 14.01.1945 года при массированном налете самолетов противника на боевые порядки наших войск тов. Дианов, несмотря на сильный арт.-минометный обстрел района ОП батареи, своевременно открыл своим взводом губительный огонь, не дав прицельно сбросить бомбы, и сбил при этом один вражеский самолет «ФВ-190». Взвод под командованием лейтенанта Дианова имеет на своем боевом счету четыре сбитых самолета противника, причем два из них*

на территории Восточной Пруссии. За проявленные мужество и отвагу в борьбе с немецко-фашистскими захватчиками, за достигнутые успехи в бою тов. Дианов достоин правительственной награды – ордена Красной Звезды. Командир 1710 зенап подполковник Санкович. 20 января 1945 г.».

ДИАНОВ Николай Федорович, род. в 1921 г., Тамбовская губ., Елатомский уезд, на фронте с декабря 1941 г., ст. сержант, санинструктор, 95 тгабр. Награжден медалью «За боевые заслуги».

ДИВАК Александр Аксенович, род. в 1916 г., Тамбовская губ., Елатомский уезд, с. Фроловское, на фронте с октября 1941 г.

ДИВЕЕВ Семен Васильевич, род. в 1922 г., Тамбовская губ., Елатомский уезд, д. Новые Выселки, на фронте с 1941 г., рядовой, ранен. Награжден медалью «За победу над Германией в Великой Отечественной войне 1941–1945 гг.». После войны работал в колхозе им. Хрущева. Умер 24.11.1974 г.

ДИДЕНКО (ЧЕБОКСАРОВА) Евгения Васильевна, род. 31.01.1922 года, Саратовская губ., г. Вольск. В 1940 г. поступила в Саратовский мединститут, по окончании которого получила диплом врача. На фронте с октября 1944 г., капитан медслужбы, врач-ординатор, ЭГ № 1403, 1717. Награждена орденом Отечественной войны II степени, медалью «За победу над Германией в Великой Отечественной войне 1941–1945 гг.». После войны работала нач. санчасти в лагерном отделении № 33 УМВД Житомирской обл. С 1963 года работала зав. Сасовской поликлиникой, вначале заместителем главврача района, а затем главным врачом. Умерла 19.12.1986 г.

ДИДЯЕВ Иван Михайлович, род. в 1918 г., Тамбовская губ., Темниковский уезд, Ермишинская волость, с. Торопово, сержант, артиллерист, 98 пулб. После войны работал плотником в Сасовском горисполкоме.

ДИРИН Андрей Васильевич, род. в 1924 г., Рязанская губ., с. Журавкино, на фронте с июля 1942 г., сержант, стрелок, 321 сп, дважды тяжело ранен. Награжден медалью «За победу над Германией в Великой Отечественной войне 1941–1945 гг.». После войны работал в совхозе «Свобода».

ДМИТРИЕВ Алексей Львович, род. в 1909 г., Тамбовская губ., Елатомский уезд, с. Новое, на фронте с января 1942 г., рядовой, 419 сп, 18 сд, Сталинградский фронт, тяжело ранен. Награжден орденом Славы III степени. После войны работал учителем Новинской средней школы.

ДМИТРИЕВ Анатолий Петрович, род. в 1924 г., Рязанская губ., на фронте с 1942 г., гв. рядовой, ком. отд., 307 гв. минп, 36 гв. ск, Северо-Западный, 2-й, 3-й Белорусские фронты. Награжден орденами Отечественной войны II степени, Красной Звезды, медалью «За отвагу».

Из наградного листа: *«7.04.1945 года тов. Дмитриев в ночных условиях, в дождь и грязь, в полосе постоянного обстрела досрочно навел линию КП-НП, и, несмотря на исключительные трудности обслуживания линии, связь им обеспечивалась бесперебойная. В эту ночь противник перешел в контратаку, связь рвалась от арт. огня противника. Тов. Дмитриев под огнем противника быстро устранил 5 повреждений, тем самым дал возможность своевременно открыть огонь по отражению контратаки. 22.04.1945 года тов. Дмитриев, продолжая тянуть линию связи, был обстрелян автоматным огнем оставшейся в лесу группы немецких солдат. Приняв бой, тов. Дмитриев с двумя телефонистами убили двух немецких солдат и трех солдат взяли в плен. Несмотря на это, линия связи была дана быстро и вовремя. Достоин правительственной награды – ордена Отечественной войны II степени. Командир 307 гв. минп гв. подполковник Борисовский. 28 апреля 1945 г.».*

ДМИТРИЕВ Василий Андреевич, род. в 1908 г., Московская губ., г. Ногинск, на фронте с июня 1941 г., рядовой, 372 сп, 1-й Украинский фронт, дважды тяжело ранен. Умер 30.03.1967 г.

ДМИТРИЕВ Иван Николаевич, род. в 1924 г., Рязанская губ., на фронте с августа 1942 г., рядовой, орудийный номер, 1597-й аэродромный полк ПВО, 16 ВА, 1-й Белорусский фронт, ранен. Награжден медалью «За боевые заслуги».

ДМИТРИЕВ Николай Петрович, род. в 1898 г., Тамбовская губ., Елатомский уезд, с. Барашево, на фронте с июля 1941 г., рядовой, ранен, контужен. Награжден медалью «За победу над Германией в Великой Отечественной войне 1941–1945 гг.».

ДМИТРИЕВСКИЙ Дмитрий Дмитриевич, род. в 1908 г., Тамбовская губ., Елатомский уезд, с. Сотницыно, на фронте с 1942 г., гв. ст. сержант, тяжело ранен. Награжден медалью «За победу над Германией в Великой Отечественной войне 1941–1945 гг.». После войны работал на Сотницынском сахарном заводе.

ДМИТРИЕВСКИЙ Михаил Николаевич, род. в 1897 г., Тамбовская губ., Елатомский уезд, с. Каргашино, на фронте с 1941 г., рядовой, столяр, 621 шап, 307 шад. Награжден медалью «За боевые заслуги».

ДМИТРИЕВСКИЙ Николай Алексеевич, род. в 1926 г., Рязанская губ., Сасовский уезд, с. Каргашино, гв. рядовой. Награжден орденом Отечественной войны II степени.

ДНЕПРОВСКИЙ Михаил Петрович, род. в 1922 г., Забайкальская губ., Читинский уезд, с. Новотроицк, на фронте с декабря 1941 г., гв. рядовой, санитар-носильщик, 79 гв. сп, 26 гв. сд, Западный фронт, ранен. Награжден орденом Красной Звезды. Умер 7.12.1975 г.

Из наградного листа: *«Под огнем противника оказывал первую помощь на поле боя раненым командирам и красноармейцам. Вынес с поля боя 18 командиров и красноармейцев вместе с их оружием. Во время оказания первой помощи был ранен, но ушел с поля боя лишь после второго ранения. Достоин награждения орденом Красной Звезды. Командующий 20 Армией генерал-лейтенант Рейтер. 12 сентября 1942 г.».*

ДОБРЫДИН Николай Семенович, род. в 1926 г., Воронежская губ., с. Марченковка, на фронте с 1943 г., рядовой, шофер, 774 сп, ранен. Награжден медалью «За победу над Германией в Великой Отечественной войне 1941–1945 гг.». После войны работал в Сасовском летном училище гражданской авиации.

ДОБРЫДНЕВ Григорий Васильевич, род. 20.10.1916 г., Воронежская губ., с. Марченковка, на фронте с 1941 г., рядовой, телефонист, 207 сп, тяжело ранен. Награжден медалью «За победу над Германией в Великой Отечественной войне 1941–1945 гг.». После войны работал бригадиром молочно-товарной фермы в совхозе им. Клары Цеткин. Умер 27.02.1968 г.

ДОЙНОВ Василий Петрович, род. в 1926 г., Рязанская губ., Сасовский уезд, с. Воскресенка, на фронте с ноября 1943 г., мл. сержант, Дальневосточный фронт. Награжден медалью «За победу над Японией».

ДОЙНОВ Иван Петрович, род. в 1924 (1925) г., Тамбовская губ., Елатомский уезд, с. Воскресенка, на фронте с сентября 1944 г., гв. мл. сержант, ком. отд., 1037 сп, 233 сд, 57 А, 3-й Украинский фронт. Награжден медалями «За отвагу», «За победу над Германией в Великой Отечественной войне 1941–1945 гг.». После войны работал в Кустаревском лесничестве. Умер в 1969 г.

ДОЙНОВ Иван Тимофеевич, род. в 1920 г., Тамбовская губ., Елатомский уезд, с. Воскресенка. В Красную Армию призван в 1940 году, старшина, авиационный механик, 657 шап, 196 шад, 1-й, 2-й Белорусские фронты. Награжден орденом Красной Звезды, медалями «За боевые заслуги», «За оборону Кавказа».

Из наградного листа: *«...За время войны старшина Дойнов обслужил 207 боевых вылетов самолета «ИЛ-2», из них после награждения медалью «За боевые заслуги» обслужил 104 успешных боевых вылета... 19.09.1944 года самолет № 14 пришел с сильным повреждением хвостового оперения. На восстановление требовалось 8 часов. Старшина Дойнов организовал работу так, что самолет вышел на задание через 3 часа. Дисциплинирован, среди товарищей пользуется деловым авторитетом, имеет неоднократные поощрения от командования аэродрома и полка. Достоин правительственной награды – ордена Красной Звезды. Командир 657 шап майор Варгашкин. 22 июня 1945 г.».*

ДОЙНОВ Петр Максимович, род. в 1896 г., Тамбовская губ., Елатомский уезд, с. Воскресенка, на фронте с сентября 1941 г., рядовой, сапер, 440 осапб, 377 сд, Волховский, Ленинградский, 2-й, 3-й Прибалтийские фронты. Награжден медалью «За отвагу».

ДОЛГАНОВ Михаил Матвеевич, род. в 1904 г., Тамбовская губ., Елатомский уезд, на фронте с 1941 года, рядовой.

ДОЛГОВ Василий Андреевич, род. в 1920 г., Тамбовская губ., Елатомский уезд, д. Шафторка, на фронте с июня 1941 г., сержант, шофер, 348 сп, 51 сд, 3-й Белорусский фронт. Награжден двумя медалями «За отвагу», медалями «За боевые заслуги», «За победу над Германией в Великой Отечественной войне 1941–1945 гг.». После войны работал шофером на Ямбирнском крахмальном заводе.

ДОЛГОВ Федор Андреевич, род. в 1924 г., Рязанская губ., д. Шафторка, на фронте с сентября 1943 года, сержант, радиотелеграфист, 580 сп, контужен. Награжден орденом Отечественной войны I степени, медалью «За победу над Германией в Великой Отечественной войне 1941–1945 гг.». После войны работал пчеловодом в лесничестве.

ДОЛИНИН Иван Михайлович, род. в 1910 г., Тамбовская губ., Елатомский уезд, с. Салтыково, на фронте с августа 1942 г., мл. сержант, ком. огневой точки, 1 омптоб, 60 А, 1-й Украинский фронт, ранен. Награжден орденом Красной Звезды, медалью «За победу над Германией в Великой Отечественной войне 1941–1945 гг.».

Из наградного листа: *«13.02.1945 года противник превосходящими силами, при поддержке танков, перешел в контратаку, на левый фланг выдвинулся пулемет немцев, тов. Долинину была поставлена задача: заглушить пулемет. Он приблизился к пулемету, забросал его гранатами. Пулемет был уничтожен.*

В завязавшейся схватке гранатами тов. Долинин уничтожил четырех гитлеровцев. Достоин правительственной награды – ордена Красной Звезды. Командир батальона гв. подполковник Ларионцев. 2 марта 1945 г.».

ДОМАХИН Иван Петрович, род. в 1923 г., Рязанская губ., Елатомский уезд, с. Сотницыно, на фронте с 1941 г., гв. ст. сержант, 29 гв. сп, 12 гв. сд, 61 А, Центральный фронт. Награжден орденом Отечественной войны II степени, медалью «За боевые заслуги».

ДОМАХИН Иван Петрович, род. в 1925 г., Рязанская губ., Сасовский уезд, с. Сотницыно, на фронте с февраля 1943 г., сержант, 124 сп, тяжело ранен. Награжден медалью «За победу над Германией в Великой Отечественной войне 1941–1945 гг.». После войны работал на Сотницынском сахарном заводе. Умер 21.07.1976 г.

ДОМАХИН Иван Федорович, род. в 1922 г., Тамбовская губ., Елатомский уезд, на фронте с 1941 г., рядовой, снайпер. Награжден медалью «За отвагу». Умер 29.05.1952 г.

ДОМОВ Иван Андреевич, род. в 1921 г., Тамбовская губ., Елатомский уезд, д. Шафторка, на фронте с февраля 1944 г., мл. сержант, тракторист, 1520 ап. Награжден медалью «За победу над Германией в Великой Отечественной войне 1941–1945 гг.». После войны работал трактористом в совхозе «Агроном».

ДОНИН Дмитрий Григорьевич, род. в 1920 г., Тамбовская губ., Елатомский уезд, с. Безводные Прудищи. В Красную Армию призван в 1940 г., на фронте с 1941 г., ст. матрос, комендор, Балтийский флот, тяжело ранен. Награжден орденом Красной Звезды, медалями «За оборону Ленинграда», «За победу над Германией в Великой Отечественной войне 1941–1945 гг.». После войны работал зав. клубов в с. Безводные Прудищи.

ДОНИН Михаил Григорьевич, род. в 1908 г., Тамбовская губ., Елатомский уезд, с. Безводные Прудищи, краснофлотец. Награжден орденом Отечественной войны I степени, медалью «За победу над Германией в Великой Отечественной войне 1941–1945 гг.». После войны работал в колхозе «Шаг к коммунизму».

ДОРБАЛЮК Владимир Иванович, род. в 1925 г., Одесская губ., с. Катериновка, на фронте с сентября 1944 г., рядовой, связист, 39 обс. Награжден орденом Отечественной войны II степени, медалью «За победу над Германией в Великой Отечественной войне 1941–1945 гг.». После войны работал машинистом экскаватора в передвижной механизированной колонне № 128. Умер 2.10.1989 г.

ДОРОВСКИХ Дмитрий Давыдович, род. в 1912 г., Воронежская губ., Нижнедевицкий уезд, с. Вязноватовка, на фронте с июня 1941 года, рядовой, автоматчик, 101 сп. После войны работал плотником на Рязанской дистанции зданий и сооружений.

ДОРОНИН Алексей Степанович, род. в 1915 г., Тамбовская губ., Елатомский уезд, д. Ушаково, на фронте с октября 1941 г.

ДОРОНИН Антон Сергеевич, род. в 1913 г., Тамбовская губ., Елатомский уезд, рядовой, 190 сп. Награжден медалью «За победу над Германией в Великой Отечественной войне 1941–1945 гг.». После войны работал в колхозе д. Шурмаш. Умер 6.09.1951 г.

ДОРОНИН Владимир Дмитриевич, род. в 1921 г., г. Мурманск, на фронте с июля 1941 г., рядовой, тяжело ранен. Награжден медалью «За победу над Германией в Великой Отечественной войне 1941–1945 гг.». После войны работал зав. клубом в с. Устье. Умер в 1977 г.

ДОРОНИН Дмитрий Яковлевич, род. в 1910 г., Тамбовская губ., Елатомский уезд, д. Ушаково, на фронте с 1942 г., рядовой, 113 сп, ранен. Награжден медалью «За победу над Германией в Великой Отечественной войне 1941–1945 гг.». После войны работал в артели инвалидов «Труженик».

ДОРОНИН Иван Андреевич, род. 25.03.1925 г., Тамбовская губ., Елатомский уезд, п. Ряньзя, на фронте с января 1943 г., лейтенант, 84 зсп, 31 зсбр. Награжден орденом Отечественной войны I степени, медалью «За победу над Германией в Великой Отечественной войне 1941–1945 гг.».

ДОРОНИН Иван Сергеевич, род. в 1923 г., Рязанская губ., Елатомский уезд, д. Шурмашь, на фронте с октября 1941 г., ефрейтор, шофер. Награжден орденом Отечественной войны II степени, медалью «За победу над Германией в Великой Отечественной войне 1941–1945 гг.». После войны работал почтальоном Кустаревской почты. Умер 6.03.1987 г.

ДОРОНИН Максим Дмитриевич, род. в 1926 г., Тамбовская губ., Елатомский уезд, на фронте с 1944 г., рядовой. Награжден медалью «За победу над Германией в Великой Отечественной войне 1941–1945 гг.». После войны работал слесарем на Андреевском спиртзаводе. Умер 30.11.1987 г.

ДОРОНИН Михаил Михайлович, род. в 1908 г., Тамбовская губ., Елатомский уезд, с. Кобяково, рядовой. Награжден орденом Отечественной войны II степени.

ДОРОНИН Михаил Тимофеевич, род. в 1909 г., Тамбовская губ., Елатомский уезд, п. Рянь-зя, на фронте с июня 1941 г., мл. сержант, шофер, 40 ад, 6 А, Ленинградский, 1-й Украинский фронты. Награжден медалями «За отвагу», «За победу над Германией в Великой Отечественной войне 1941–1945 гг.». После войны работал бригадиром в колхозе «Новая жизнь». Умер 5.07.1982 г.

ДОРОНИН Петр Осипович, род. в 1904 г., Тамбовская губ., Елатомский уезд, с. Истлеево, на фронте с октября 1941 г., рядовой, 245 гв. сп, тяжело ранен. Награжден медалью «За победу над Германией в Великой Отечественной войне 1941–1945 гг.». Умер 2.08.1947 г.

ДОРОНИНА Евдокия Дмитриевна, род. в 1920 г., Тамбовская губ., Елатомский уезд, с. Ключи, ст. сержант, медсестра. Награждена орденом Отечественной войны II степени.

ДОРОФЕЕВ Борис Иванович, род. в 1926 г., на фронте с июля 1944 г., сержант, стрелок, 5 сп. Награжден орденом Отечественной войны II степени.

ДОРОФЕЕВ Григорий Васильевич, род. в 1915 г., Тамбовская губ., Елатомский уезд, с. Сотницыно, на фронте с июня 1941 г., рядовой, шофер, военная киногруппа, Западный, Южный, 3-й Белорусский фронты, дважды тяжело ранен. Награжден орденом Славы III степени.

Из наградного листа: *«Тов. Дорофеев служит в киногруппе шофером, проявил себя стойким, смелым и бесстрашным бойцом, имеет два тяжелых ранения, под Ельней и Смоленском. Автомашину содержит в хорошем и боевом состоянии, аварий не имеет. Достоин правительственной награды – ордена Славы III степени. Зам. нач. военной киногруппы инженер-майор Гуляв. 18 мая 1945 г.».*

ДОРОФЕЕВ Григорий Иванович, род. в 1913 г., Тамбовская губ., Елатомский уезд, с. Сотницыно, на фронте с июня 1944 г., рядовой, радиотелеграфист, 159 сп, тяжело ранен. Награжден медалью «За победу над Германией в Великой Отечественной войне 1941–1945 гг.». После войны работал слесарем на Сотницынском сахарном заводе.

Участник Парада Победы 24 июня 1945 г. на Красной площади в Москве

ДОРОФЕЕВ Михаил Иванович, род. 21.11.1921 г., Тамбовская губ., Елатомский уезд, с. Сотницыно. В Красную Армию призван в 1940 году, войска НКВД. На фронте с октября 1941 г. Награжден орденами Отечественной войны II степени, Красной Звезды.

ДОСЕЙКИН Александр Егорович, род. в 1927 г., Рязанская губ., Сасовский уезд, с. Демушкино, на фронте с 1944 г., сержант, стрелок, 10 сп. Участвовал в операциях по ликвидации националистического подполья. Награжден медалью «За победу над Германией в Великой Отечественной войне 1941–1945 гг.». После войны работал в совхозе им. Клары Цеткин. Умер 30.03.1983 г.

ДОСЕЙКИН Василий Петрович, род. в 1924 г., Рязанская губ., с. Демушкино, на фронте с 1941 г., рядовой, пулеметчик, 249 сп. Награжден орденом Отечественной войны II степени, медалью «За победу над Германией в Великой Отечественной войне 1941–1945 гг.». После войны работал трактористом в совхозе с. Липовка. Умер 30.04.1991 г.

ДОСЕЙКИН Елизар Ильич, род. в 1899 г., Тамбовская губ., Елатомский уезд, на фронте с октября 1941 г., ефрейтор, сапер, 143 тбр, 4 Уд. А, Юго-Западный, Калининский, 1-й Прибалтийский фронты. Награжден орденом Красной Звезды, медалью «За отвагу».

Из наградного листа: *«...Ефрейтор Досейкин проявил себя храбрым, хорошо знающим свое дело. При прорыве сильно укрепленного участка переднего края обороны противника наши головные танки попали на минное поле. От них зависел успех продвижения нашей пехоты. Тов. Досейкин спрыгнул с танка и под огнем противника в течение 2–3 минут обезвредил 17 мин противника, обратно сел на танк и вел огонь из автомата по противнику. За проявленные храбрость и мужество, обеспечение продвижения наших танков вперед достоин правительственной награды – ордена Красной Звезды. Командир роты управления ст. лейтенант Демченко. 12 октября 1943 г.».*

ДОСЕЙКИН Максим Николаевич, род. в 1922 г., Тамбовская губ., Елатомский уезд, с. Демушкино, на фронте с октября 1941 г., ст. сержант, ком. миномета, дважды тяжело ранен. Награжден орденом Отечественной войны II степени, медалью «За победу над Германией в Великой Отечественной войне 1941–1945 гг.». После войны работал в совхозе им. Клары Цеткин. Умер 20.12.1984 г.

ДОСЕЙКИН Павел Михайлович, род. в 1907 г., Тамбовская губ., Елатомский уезд, с. Демушкино, на фронте с апреля 1942 г., ст. сержант, ком. орудия, 33 сд, Калининский фронт, тяжело ранен. Награжден медалями «За отвагу», «За победу над Германией в Великой Отечественной войне 1941–1945 гг.». После войны работал в колхозе «Красный бор». Умер в 1980 г.

ДОСЕЙКИН Филипп Ильич, род. в 1908 г., Тамбовская губ., Ела-

томский уезд, с. Демушкино, на фронте с июня 1941 г., рядовой, минометчик, контужен. Награжден орденом Отечественной войны II степени, двумя медалями «За отвагу», медалями «За оборону Ленинграда», «За победу над Германией в Великой Отечественной войне 1941–1945 гг.». После войны работал в колхозе «Красный бор».

ДОСЕЙКИН Яков Ильич, род. в 1913 г., Тамбовская губ., Елатомский уезд, с. Демушкино, на фронте с октября 1941 г., рядовой, тяжело ранен. Награжден орденом Отечественной войны I степени, медалью «За победу над Германией в Великой Отечественной войне 1941–1945 гг.». Умер в 1948 г.

ДРАВОЛИН Алексей Иванович, род. в 1909 г., Тамбовская губ., Елатомский уезд, д. Хреново, на фронте с августа 1942 г.

ДРАВОЛИН Иван Андреевич, род. 29.08.1918 г., Тамбовская губ., Елатомский уезд, д. Царево, на фронте с июля 1941 г., рядовой, химик-разведчик, 1100-й хим. бат. Награжден медалью «За победу над Германией в Великой Отечественной войне 1941–1945 гг.». После войны работал слесарем на Сотницынском сахарном заводе. Умер 17.06.1998 г.

ДРАВОЛИН Илья Тимофеевич, род. в 1912 г., Тамбовская губ., Елатомский уезд, д. Царево, на фронте с июня 1941 г., рядовой, шофер, 812 атб. Награжден медалями «За отвагу», «За оборону Сталинграда», «За победу над Германией в Великой Отечественной войне 1941–1945 гг.». После войны работал трактористом в колхозе «Трудовик». Умер 25.08.1986 г.

ДРАВОЛИН Михаил Гордеевич, род. в 1927 г., Рязанская губ., Сасовский уезд, д. Царево, на фронте с декабря 1944 г., подполковник. Награжден орденом Красной Звезды, двумя медалями «За боевые заслуги», медалью «За победу над Германией в Великой Отечественной войне 1941–1945 гг.».

ДРАВОЛИН Николай Гордеевич, род. в 1918 г., Тамбовская губ., Елатомский уезд. В Красную Армию призван в декабре 1939 г., ст. сержант, шофер, 108 сд, 65 А, 1-й Белорусский фронт, ранен. Награжден двумя орденами Красной Звезды, медалью Польской Народной Республики. После войны работал вахтером на Нижнемальцевском химзаводе.

Из наградного листа: *«Ст. сержант Драволин, работая шофером, показал себя дисциплинированным, смелым и решительным воином... За время службы в Красной Армии не имеет аварий и поломок автомашины. Часто бывая на переднем крае, тов. Драволин, несмотря на сильный артиллерийско-минометный огонь противника, не считаясь со временем и сложной обстановкой, выполнял все задания командования четко и своевременно. Достоин правительственной награды – ордена Красной Звезды. Нач. политотдела, зам. командира 108 сд по политчасти подполковник Комаров. 18 ноября 1944 г.».*

ДРАВОЛИН Николай Яковлевич, род. в 1926 г., Рязанская губ., сасовский уезд, д. Царево, на фронте с августа 1945 г., рядовой, артиллерист, 6 паб. Участник войны с Японией. После войны работал на Сасовском заводе автоматических линий.

ДРАВОЛИН Петр Андреевич, род. 20.06.1926 г., Рязанская губ., Сасовский уезд, д. Царево, на фронте с ноября 1945 г., рядовой, пулеметчик, Брянский, Дальневосточный фронты. Награжден орденом Отечественной войны II степени, двумя орденами Красной Звезды, медалью «За победу над Японией». После войны работал шофером на Сасовском мясокомбинате.

ДРАВОЛИНА Ирина Петровна, род.: Тамбовская губ., Елатомский уезд, с. Сотницыно, медсестра, ЭГ № 3399.

ДРАГУНКИН Алексей Ильич, род. в 1922 (1923) г., Тамбовская губ., Елатомский уезд, с. Каргашино, на фронте с 1941 г., гв. ст. лейтенант интенд. службы, 188 сд, 37 А, 3-й Украинский фронт. Награжден орденом Отечественной войны II степени, медалями «За отвагу», «За боевые заслуги».

ДРАГУНКИН Василий Дмитриевич, род. в 1924 г., Рязанская губ., Сасовский уезд, с. Каргашино, на фронте с сентября 1942 г., ст. лейтенант, ком. огневого взвода, 933 сп, 254 сд, 52 А. Награжден орденом Отечественной войны I степени, медалью «За отвагу».

ДРАГУНКИН Виктор Ильич, род. в 1918 г., Тамбовская губ., Елатомский уезд, с. Каргашино. В Красную Армию призван в 1939 году, ст. техник-лейтенант, нач. арт. снабжения, 15 А. Награжден орденом Красной Звезды, медалями «За боевые заслуги», «За победу над Германией в Великой Отечественной войне 1941–1945 гг.», «За победу над Японией».

ДРАГУНКИН Григорий Васильевич, род. 14.02.1901 г., Тамбовская губ., Елатомский уезд, с. Любовниково, на фронте с июля 1941 г., интендант госпиталя. После войны работал гл. бухгалтером в строительном техникуме, г. Сасово. Умер 24.02.1979 г.

ДРАГУНКИН Иван Яковлевич, род. в 1916 г., Тамбовская губ., Елатомский уезд, с. Каргашино, на фронте с 1941 г., ст. сержант, артиллерист, 919 сп, 251 сд, 22 А, Центральный фронт, дважды тяжело ранен. Награжден орденом

Отечественной войны I степени, медалями «За отвагу», «За победу над Германией в Великой Отечественной войне 1941–1945 гг.».

ДРАНОВСКИЙ Павел Федорович, род. в 1913 г., Харьковская губ., Сумской уезд, г. Сумы, на фронте с ноября 1941 г., ст. сержант, шофер, 46 ап, 124 сд, Ленинградский, 3-й Белорусский фронты. Награжден орденами Отечественной войны II степени, Красной Звезды, двумя медалями «За отвагу», медалью «За оборону Ленинграда». После войны работал слесарем на Сотницынском сахарном заводе. Умер 21.08.1985 г.

Советский хозяйственный, государственный и политический деятель генерал-лейтенант

ДРЕБЕДНЕВ Михаил Федорович, род. в 1905 г., Тамбовская губ., Елатомский уезд, с. Сасово. В Красную Армию призван в 1932 году, на фронте с октября 1941 г., генерал-лейтенант, бригадный комиссар, нач. политуправления, Калининский, 1-й Прибалтийский фронты. Награжден орденом Ленина, тремя орденами Красного Знамени, орденами Кутузова II степени, Красной Звезды, медалями «За боевые заслуги», «За оборону Москвы», «За победу над Германией в Великой Отечественной войне 1941–1945 гг.». Умер в 1972 г.

ДРЕМЕЛЕВ Василий Семенович, род. 25.12.1915 г., Гомельская губ., г. Гомель, на фронте с июля 1941 г., ефрейтор, шофер, 193 сд, контужен. Награжден орденом Красной Звезды, медалями «За отвагу», «За победу над Германией в Великой Отечественной войне 1941–1945 гг.». После войны работал слесарем в колхозе «Свобода». Умер 13.06.1995 г.

ДРОБАШЕВ Игорь Иванович, род. в 1914 г., Черноморская губ., ст. Архангельск, на фронте с апреля 1943 г., гв. ефрейтор, писарь, 20 гв. ск, Степной, Воронежский, 2-й, 3-й Украинские фронты. Награжден орденом Красной Звезды, медалями «За боевые заслуги», «За взятие Будапешта», «За взятие Вены», «За победу над Германией в Великой Отечественной войне 1941–1945 гг.». После войны работал ст. электриком на ж/д ст. Сасово.

Из наградного листа: *«Гв. ефрейтор Дробышев в период Ясско-Кишиневской операции противника 20–23 декабря 1944 года привлекался для работы в штабе артиллерии в качестве оперативного работника. В самых трудных условиях боя он образцово выполнял все задания командования. Не щадя сил и жизни, неутомимо работал над быстрейшей обработкой и доведением до нижестоящих штабов боевых документов, чем повышал оперативность работы штаба в управлении войсками в ходе боя. Достоин правительственной награды – ордена Красной Звезды. Нач. штаба артиллерии 20 гв. ск гв. подполковник Сергеев. 3 января 1945 г.».*

ДРОГАНОВ Николай Иванович, род. в 1925 г., Рязанская губ., Сасовский уезд, с. Вялсы, на фронте с января 1943 г., ст. сержант, ком. отд. радиосвязи, 1970 иптап. Награжден орденом Отечественной войны II степени, двумя медалями «За отвагу». После войны работал в совхозе «Батьковский». Умер 6.11.1999 г.

ДРОЗДКОВ Василий Иванович, род. в 1912 г., Тамбовская губ., Елатомский уезд, с. Усады, на фронте с июля 1943 г., рядовой, автоматчик, 7 сп. Награжден медалью «За победу над Германией в Великой Отечественной войне 1941–1945 гг.». После войны работал в колхозе им. Калинина.

ДРОЗДКОВ Василий Иванович, род. в 1908 г., Тамбовская губ., Елатомский уезд, на фронте с июня 1941 г., сержант, ком. отд. ПТР, 34 опаб, 16 УР, 23 А, Западный, Волховский фронты, трижды ранен. Награжден орденами Отечественной войны II степени, Красной Звезды, медалями «За отвагу», «За боевые заслуги».

Из наградного листа: *«Тов. Дроздков во время боевых действий полка с 14.01. по 6.02.1944 года показал себя смелым, решительным младшим командиром. Своим мужеством и отвагой показывает пример для подчиненных. В бою 28.01.1944 года он первым поднялся в атаку, за ним последовало его отделение, ворвавшись в окраину деревни, он забросал гранатами пулеметную точку противника, которая не давала возможности продвигаться вперед. 4.02.1944 года при отражении контратаки противника он выдвинул свое отделение вперед и из ручного пулемета в упор расстреливал контрнаступающего противника, уничтожил до 15 фашистов. Достоин правительственной награды – ордена Красной Звезды. Командир 1082 сп подполковник Барашков. 10 февраля 1944 г.».*

ДРОЗДКОВ Иван Васильевич, род. в 1905 г., Тамбовская губ., Елатомский уезд, с. Усады, на фронте с 1941 г., рядовой, 283 сд, дважды тяжело ранен. Награжден медалью «За победу над Германией в Великой Отечественной войне 1941–1945 гг.». Умер в 1960 г.

ДРОЗДКОВ Иван Иванович, род. в 1908 г., Тамбовская губ., Елатомский уезд, с. Демидово, на фронте с июня 1941 г., сержант, 34 опаб, 16 УР, 23 А. Награжден орденами Отечественной войны II степени, Красной Звезды, медалями «За

отвагу», «За боевые заслуги», «За победу над Германией в Великой Отечественной войне 1941–1945 гг.».

ДРОЗДКОВ Яков Васильевич, род. в 1910 г., Тамбовская губ., Елатомский уезд, на фронте с ноября 1941 г., сержант. Награжден медалью «За победу над Германией в Великой Отечественной войне 1941–1945 гг.». Умер 27.01.1972 г.

ДРОНИН Владимир Викторович, род. в 1926 г., Рязанская губ., Сасовский уезд, с. Истлеево, сержант. Награжден орденом Отечественной войны II степени.

ДРОНИН Владимир Дмитриевич, род. в 1921 г., Тамбовская губ., Елатомский уезд, с. Истлеево, на фронте с июня 1941 г., рядовой, шофер, 199 сп. Награжден медалью «За победу над Германией в Великой Отечественной войне 1941–1945 гг.». После войны работал в колхозе им. Ленина.

ДРЫНОВ Василий Николаевич, род. в 1920 г., Тамбовская губ., Елатомский уезд, с. Новое Березово, на фронте с июня 1941 г., рядовой, разведчик. После войны работал в колхозе «Большевик».

ДРЫНОВ Иван Михайлович, род. в 1909 г., Тамбовская губ., Елатомский уезд, с. Новое Березово, рядовой. Награжден орденом Отечественной войны II степени.

ДРЫНОВ Павел Игнатьевич, род. в 1922 г., Тамбовская губ., Елатомский уезд, с. Новое Березово, на фронте с марта 1943 г., рядовой, стрелок, ранен.

ДРЫНОВ Сергей Иванович, род. в 1911 г., Тамбовская губ., Елатомский уезд, с. Новое Березово, на фронте с 1941 г., дважды ранен, контужен. Награжден медалью «За победу над Германией в Великой Отечественной войне 1941–1945 гг.». Умер 1.07.1999 г.

ДУБИНИН Василий Иванович, род. в 1912 г., Тамбовская губ., Елатомский уезд, гв. рядовой, стрелок, 36 гв. сп, 14 гв. сд, Юго-Западный фронт. Награжден медалью «За боевые заслуги».

ДУБОВИЦКИЙ Александр Матвеевич, род. в 1925 г., Тамбовская губ., Никифоровский уезд, с. Восточная Старинка, на фронте с февраля 1943 г., ефрейтор, телефонист, 998 обс, 116 тбр, 8 мехк, 2-й Украинский, 2-й Белорусский фронты. Награжден орденом Красной Звезды, медалями «За отвагу», «За взятие Кенигсберга», «За победу над Германией в Великой Отечественной войне 1941–1945 гг.». После войны работал ст. теплотехником на Сотницынском сахарном заводе.

Из наградного листа: *«Ефрейтор Дубовицкий в боях с немецкими захватчиками проявил доблесть и мужество. В боях за город Мариенбург связь со штабом бригады была прервана противником, ночью, рискуя своей жизнью, он устранил четыре порыва боевой линии... За доблесть и мужество ефрейтор Дубовицкий достоин награждения правительственной наградой – орденом Красной Звезды. Нач. связи бригады ст. лейтенант Кныш. 8 мая 1945 г.».*

ДУБРОВИН Иван Антонович, род. в 1915 г., Рязанская губ., Сапожковский уезд, с. Новокрасная Слобода, на фронте с мая 1942 г., старшина, 358-я отд. штрафная рота офицерского состава, Калининский, 1-й Прибалтийский фронты, ранен. Награжден орденом Красной Звезды, медалью «За боевые заслуги».

ДУБРОВИН Павел Петрович, род. 25.01.1918 г., Тамбовская губ., Елатомский уезд, с. Новое Березово. В Красную Армию призван в октябре 1939 г., ст. лейтенант медслужбы, ком. санитарного взвода, 455 сп, 42 сд, 50 А, 2-й Белорусский фронт. Награжден орденами Отечественной войны II степени, Красной Звезды, медалями «За боевые заслуги», «За победу над Германией в Великой Отечественной войне 1941–1945 гг.». После войны работал зав. отделом профдезинфекции. Умер 24.01.1966 г.

Из наградного листа: *«Тов. Дубровин в наступательных боях с 1 по 25 марта 1945 года обеспечил своевременное оказание медпомощи раненым бойцам и эвакуацию в санроту 35 тяжело раненных и 173 легко раненных. Невзирая на интенсивный огонь противника, раненые выносились с поля боя своевременно, этим он сохранил жизнь тяжело раненным. Достоин правительственной награды – ордена Красной Звезды. Командир полка подполковник Боровиков. 30 марта 1945 года. Награжден орденом Отечественной войны II степени. Приказ № 103/н от 11.04.1945 г.».*

ДУБРОВИН Павел Петрович, род. в 1924 г., Рязанская губ., с. Новое Березово, на фронте с 1942 г., сержант, ком. орудия, 44 апабр, 35 ск, 3 А, 1-й Белорусский фронт. Награжден орденом Отечественной войны II степени, медалью «За отвагу».

ДУБРОВИН Петр Дмитриевич, род. в 1924 г., Рязанская губ., с. Новое Березово, на фронте с декабря 1942 г., мл. сержант, ком. отд., 478 гв. тсап, 3-й Белорусский, 1-й Дальневосточный фронты, тяжело ранен. Награжден орденом Отечественной войны II степени, медалями «За боевые заслуги», «За победу над Германией в Великой Отечественной войне 1941–1945 гг.». После войны работал в Березовском лесничестве.

ДУБРОВСКИЙ Павел Александрович, род. в 1914 г., Тамбовская губ., г. Моршанск, на фронте с июня 1941 г., гв. ст. сержант, шофер, 28 гв. отбр. Награжден орденом Красной Звезды.

ДУВАЛИН Иван Сергеевич, род. в 1925 г., Рязанская губ., Сасовский уезд, с. Салтыково, на фронте с января 1943 г., рядовой, стрелок, тяжело ранен. Награжден орденом Отечественной войны I степени, медалью «За победу над Германией в Великой Отечественной войне 1941–1945 гг.». После войны работал в совхозе «Агроном».

ДУДАРОВ Николай Петрович, род. в 1907 г., Тамбовская губ., Елатомский уезд, с. Верхне-Никольское, на фронте с ноября 1941 года.

ДУДИН Илларион Андреевич, род. в 1907 г., Тамбовская губ., Елатомский уезд, рядовой, 1140 сп, тяжело ранен. Награжден медалью «За победу над Германией в Великой Отечественной войне 1941–1945 гг.».

ДУДКИН Александр Романович, род. 16.10.1923 г., Рязанская губ., Елатомский уезд, с. Демушкино, на фронте с января 1941 г., рядовой, стрелок, 137 сп, дважды тяжело ранен. Награжден медалью «За победу над Германией в Великой Отечественной войне 1941–1945 гг.». После войны работал путевым рабочим на Рязанском техническом участке. Умер 23.10.1978 г.

ДУДКИН Григорий Михайлович, род. в 1921 г., Тамбовская губ., Елатомский уезд. На фронте с 1940 г., гв. рядовой, 88 гв. сп, 33 гв. сд, Сталинградский фронт. Награжден медалью «За отвагу».

ДУДКИН Ефим Петрович, род. в 1897 г., Тамбовская губ., Елатомский уезд, с. Шевали-Майданы, рядовой, 127-я особая бригада, тяжело ранен. Награжден орденом Отечественной войны I степени, медалью «За победу над Германией в Великой Отечественной войне 1941–1945 гг.». Умер 31.03.1986 года.

ДУДКИН Илья Андреевич, род. в 1918 г., Тамбовская губ., Елатомский уезд, с. Шевали-Майданы. В Красную Армию призван в 1939 году, на фронте с 1941 г., старшина 1-й статьи, рулевой, 2-й дивизион сторожевых катеров. Награжден орденом Красной Звезды, медалью «За победу над Германией в Великой Отечественной войне 1941–1945 гг.». После войны работал председателем колхоза «Путь Ленина». Умер 10.06.1998 г.

Из наградного листа: *«...В 1944 году был командиром «КТ-787», его катер подсек более 13 мин и около 20 минных защитников. Сам лично участвовал во многих боевых операциях по тралению мин в водах противника под сильным воздействием береговых батарей и авиации противника... Имеет хорошую морскую подготовку и боевые качества. Обучает молодых краснофлотцев рулевому делу. В 1945 году участвовал во многих боевых операциях по тралению и проводке кораблей за тралом в Рижском заливе. Достоин правительственной награды – ордена Красной Звезды. Командир капитан 3-го ранга Жуков. 11 мая 1945 г.».*

ДУДКИН Михаил Павлович, род. в 1924 г., Рязанская губ., на фронте с 1942 г., мл. сержант, ком. отд., 75 омцб, 29 тк, 2-й Украинский, 1-й Прибалтийский фронты. Награжден медалью «За отвагу».

ДУДКИН Никита Иванович, род. в 1910 г., Тамбовская губ., Елатомский уезд, с. Шевали-Майданы, на фронте с октября 1941 г., рядовой, 715 сп, тяжело ранен. Награжден орденом Отечественной войны II степени, медалью «За победу над Германией в Великой Отечественной войне 1941–1945 гг.».

ДУНАЕВ Николай Павлович, род. в 1922 г., Тамбовская губ., Елатомский уезд. В Красную Армию призван в 1940 г., сержант, мастер авиавооружения, 11 иап, ВВС, Балтийский флот. Награжден медалью «За боевые заслуги».

ДУДКИН Федор Тимофеевич, род. в 1900 г., Тамбовская губ., Елатомский уезд, на фронте с декабря 1941 г., гв. рядовой, минер, 12 исбр, 3-й Белорусский фронт. Награжден медалями «За отвагу», «За боевые заслуги».

ДУНАЕВА А.А.

ДУНАЕВА Анна Тимофеевна, род. в 1925 г., Рязанская губ., Сасовский уезд, на фронте с 1943 г., телефонистка, Украинский фронт. Награждена медалью «За победу над Германией в Великой Отечественной войне 1941–1945 гг.». Умерла в 2002 г.

ДУНАЕВА Надежда Сергеевна, род. в 1923 г., Рязанская губ., Елатомский уезд, с. Сасово, ст. сержант, ком. отд. связи, Центральный, Дальневосточный фронты. Награждена медалями «За боевые заслуги», «За победу над Германией в Великой Отечественной войне 1941–1945 гг.», знаком «Отличный связист». После войны работала в Сасовской детской библиотеке.

ДУНИН Александр Романович, род. в 1923 г., Рязанская губ., Елатомский уезд, с. Демушкино, на фронте с августа 1941 г., рядовой, дважды тяжело ранен. Награжден медалью «За победу над Германией в Великой Отечественной войне 1941–1945 гг.». После войны работал матросом в с. Устье. Умер 23.10.1978 г.

ДУНИН Андрей Алексеевич, род. в 1916 (1918) г., Тамбовская губ., Елатомский уезд, с. Демушкино, на фронте с 1941 г., гв. ефрейтор, ком. расчета, 4 гв. кп, 2 гв. кд, Юго-Западный фронт, ранен. Награжден орденом Отечественной войны II степени, медалями «За отвагу», «За победу над Германией в Великой Отечественной войне 1941–1945 гг.». После войны работал стрелком военизированной охраны ж/д ст. Сасово. Умер 24.06.1993 г.

ДУНИН Василий Кузьмич, род. в 1903 (1909) г., Тамбовская губ., Елатомский уезд, с. Демушкино, на фронте с июня 1941 г., мл. сержант, пулеметчик, 363 сп, 14 сд, 14 А, Карельский фронт, дважды ранен. Награжден медалями «За отвагу», «За победу над Германией в Великой Отечественной войне 1941–1945 гг.».

ДУНИН Василий Филиппович, род. в 1918 г., Тамбовская губ., Елатомский уезд, с. Демушкино, рядовой, 91 сбр, ранен. Награжден орденом Отечественной войны II степени. Умер 31.03.1997 г.

ДУНИН Егор Егорович, род. в 1910 г., Тамбовская губ., Елатомский уезд, с. Демушкино, на фронте с октября 1941 г., сержант, 56 гв. осбр, Калининский, Сталинградский фронты, дважды тяжело ранен. Награжден орденами Отечественной войны I степени, Славы III степени, медалью «За победу над Германией в Великой Отечественной войне 1941–1945 гг.». После войны работал председателем Демушкинского сельсовета. Умер 12.03.1987 г.

ДУНИН Исай Иванович, род. в 1918 г., Тамбовская губ., Елатомский уезд, с. Демушкино, на фронте с июня 1941 г., гв. ефрейтор, звукометрист, 17 зенап. Награжден медалями «За отвагу», «За победу над Германией в Великой Отечественной войне 1941–1945 гг.». После войны работал в совхозе им. Клары Цеткин.

ДУНИН Константин Петрович, род. в 1919 г., Тамбовская губ., Елатомский уезд. В Красную Армию призван в ноябре 1939 г., гв. ефрейтор, шофер, 39 гв. пабр, 1-й Украинский фронт. Награжден медалями «За отвагу», «За боевые заслуги».

ДУНИН Никандр Иванович, род. в 1920 г., Тамбовская губ., Елатомский уезд. В Красную Армию призван в 1940 г., ефрейтор, сапер, 129-й армейский инженерный батальон, 15 А, 2-й Дальневосточный фронт. Награжден медалью «За боевые заслуги».

ДУНИН Николай Прокопьевич, род. в 1904 г., Тамбовская губ., Елатомский уезд, рядовой, стрелок, 864 сп, 189 сд, Ленинградский фронт. Награжден медалью «За отвагу».

Из наградного листа: *«...В период боев с японскими захватчиками, работая причальным парома под груз в 50 тонн, при переправе войск через реку Амур показал образцы стойкости, выносливости и умения выполнять свой долг перед Родиной. Тов. Дудина можно было видеть только там, где была трудней и сложней обстановка, он личным примером воодушевлял бойцов расчета на быстрое и точное выполнение поставленной задачи. Достоин награждения медалью «За боевые заслуги». Командир батальона майор Силкин. 14 сентября 1945 г.».*

ДУНИН Павел Иванович, род. в 1910 г., Тамбовская губ., Елатомский уезд, с. Демушкино, на фронте с ноября 1942 г., рядовой, тракторист, 9-я эвакуационная рота, 59 А, Донской, Воронежский, 1-й Украинский фронты. Награжден медалями «За боевые заслуги», «За оборону Сталинграда», «За победу над Германией в Великой Отечественной войне 1941–1945 гг.». После войны работал в совхозе им. Клары Цеткин.

ДУНИН Сергей Романович, род. в 1921 г., Тамбовская губ., Елатомский уезд, с. Демушкино, на фронте с 1941 г., мл. сержант, радист, 25-я дивизия, Юго-Западный фронт, дважды тяжело ранен. Награжден двумя орденами Отечественной войны II степени, медалями «За боевые заслуги», «За оборону Киева», «За оборону Одессы», «За победу над Германией в Великой Отечественной войне 1941–1945 гг.». После войны работал зав. клубов Рожковского сельсовета, военруком в начальной школе, с. Ласицы. Умер 3.11.1999 г.

ДУНИН Степан Андреевич, род. в 1916 г., Тамбовская губ., Елатомский уезд, д. Демушкино, на фронте с июля 1941 г., ефрейтор, разведчик-наблюдатель, 965 озадн, 185 сд, Западный, 1-й Белорусский фронты, дважды ранен. Награжден медалями «За отвагу», «За боевые заслуги», «За оборону Ленинграда», «За победу над Германией в Великой Отечественной войне 1941–1945 гг.». После войны работал в совхозе им. Клары Цеткин. Умер в 1950 г.

Из наградного листа: *«Во время боев на западном берегу реки Днепр тов. Дудин работал наблюдателем подвижного поста. Пост вслед за пехотой переправился на западный берег реки. Под сильным арт. огнем и непрерывными бомбардировками тов. Дудин продолжал наблюдение за воздухом, воодушевляя своим мужественным поведением личный состав поста. Во время крупного налета авиации противника была повреждена в восьми местах линия связи поста. Тов. Дудин, пренебрегая опасностью, своевременно устранил повреждения и обеспечил*

в срок оповещение армии. Достоин награждения медалью «За отвагу». Командир капитан Сизов. 6 июля 1944 г.».

ДУНИН Степан Семенович, род. в 1918 г., Тамбовская губ., Елатомский уезд, с. Демушкино, на фронте с августа 1945 г., мл. сержант, пулеметчик. Участник войны с Японией. После войны работал в совхозе им. Клары Цеткин.

ДУРОВ Сергей Васильевич, род. в 1920 г., Тамбовская губ., Кадомский уезд, п. Кадом, на фронте с 1941 г., ст. сержант, ком. отд. боепитания, 53 гв. ап, 25 гв. сд. Награжден орденом Отечественной войны I степени, медалью «За боевые заслуги». После войны работал в Сасовском летном училище гражданской авиации.

ДЫРИН Алексей Васильевич, род. в 1913 г., Тамбовская губ., Елатомский уезд, на фронте с 1941 г., 859 сп, дважды тяжело ранен. Награжден медалью «За победу над Германией в Великой Отечественной войне 1941–1945 гг.». После войны работал в совхозе «Свобода».

ДЬЯКОВ Владимир Александрович, род. в 1921 г., Тамбовская губ., Елатомский уезд, с. Любовниково, на фронте с 1941 г., рядовой, 4 ждп. Награжден орденом Отечественной войны I степени. После войны работал трактористом в колхозе им. Кагановича.

ДЬЯКОВ Григорий Иосифович, род. 22.07.1924 г., Рязанская губ., с. Любовниково, на фронте с мая 1944 г., рядовой, стрелок, 103-й погранотряд, войска НКВД. Награжден орденом Отечественной войны II степени. После войны работал пом. составителя поездов на ж/д ст. Сасово.

ДЬЯКОВ Иван Ефимович, род. 16.06.1927 г., Рязанская губ., Сасовский уезд, с. Любовниково, на фронте с 1944 г., ефрейтор. Награжден орденом Отечественной войны II степени.

ДЬЯКОВ Николай Герасимович, род. в 1915 г., Тамбовская губ., Елатомский уезд, с. Любовниково, на фронте с июля 1941 г., ст. лейтенант медслужбы, фельдшер, 910 осапб, 30 гв. ск, Северо-Западный, Ленинградский фронты, тяжело ранен. Награжден орденом Красной Звезды, медалями «За оборону Ленинграда», «За победу над Германией в Великой Отечественной войне 1941–1945 гг.».

ДЬЯКОВ Николай Яковлевич, род. 16.05.1924 г., Рязанская губ., с. Любовниково, рядовой, стрелок, 139 сд. Награжден орденом Отечественной войны I степени, медалью «За победу над Германией в Великой Отечественной войне 1941–1945 гг.». После войны работал в строительно-монтажном управлении № 5, г. Рязань.

Е

ЕВДОКИМОВ Василий Никитович, род. в 1915 г., Тамбовская губ., Елатомский уезд. В Красную Армию призван в 1939 г., гв. сержант, авиационный моторист, 36 гв. бап, 1-й Украинский фронт. Награжден медалью «За боевые заслуги».

ЕВДОКИМОВ Владимир Никитович, род. в 1922 г., Тамбовская губ., Елатомский уезд. В Красную Армию призван в 1940 г., капитан, преподаватель тактики курсов младших лейтенантов, 10 гв. А, ранен. Награжден орденом Красной Звезды, медалью «За оборону Москвы».

Из наградного листа: *«...Подготовку офицерских кадров всегда планировал и проводил на опыте боев Отечественной войны. По деловому практику связывал с теорией. Не считаясь со временем и отдыхом, настойчиво и упорно добивается от курсантов знания преподаваемого материала. Группы тов. Евдокимова на выпускных испытаниях имели хорошие оценки. За плодотворную и энергичную работу в деле подготовки офицерских кадров достоин правительственной награды – ордена Красной Звезды. Начальник курсов гв. полковник Марусняк. 17 мая 1945 г.».*

ЕВДОКИМОВ Дмитрий Михайлович, род. в 1925 г., Рязанская губ., Сасовский уезд, на фронте с февраля 1943 г., сержант, ком. отд. связи, 50 тминбр, Ленинградский, 2-й Украинский, Забайкальский фронты, тяжело ранен. Награжден двумя медалями «За отвагу».

Из наградного листа: *«...При организации связи со штабами дивизионов 10.08.1945 года тов. Евдокимов со своим отделением обеспечил бесперебойную работу связи в ночное время по горно-болотистой местности, со штабами 3-го и 4-го дивизиона. Он лично сам прокладывал линию и устранил за одну ночь до 9 порывов, не уходя с линии. Достоин правительственной награды – медали «За отвагу». Командир батареи управления ст. лейтенант Пономарев. 23 августа 1945 г.».*

ЕВДОКИМОВ Иван Иванович, род. в 1921 г., Тамбовская губ., Елатомский уезд, с. Берестянки, на фронте с июня 1941 г., сержант, ком. отд., тяжело ранен. Награжден орденом Отечественной войны II степени. После войны работал ст. авиатехником в Сасовском летном училище гражданской авиации.

ЕВДОКИМОВ Иван Яковлевич, род. 18.05.1923 г., Тверская губ., Бежецкий уезд, д. Рудница, на фронте с августа 1941 г., сержант, стрелок. Награжден медалями «За отвагу», «За взятие Берлина», «За победу над Германией в Великой Отечественной войне 1941–1945 гг.». После войны работал на Кустаревском лесоучастке.

ЕВДОКИМОВ Петр Яковлевич, род. в 1906 г., Тамбовская губ., Елатомский уезд, рядовой, 131 гв. сп, 45 гв. сд, Ленинградский фронт. Награжден медалью «За отвагу». После войны работал в Сасовском летном училище гражданской авиации.

ЕВДОКИМОВ Серафим Григорьевич, род. в 1903 г., Тамбовская губ., Елатомский уезд, д. Ушаково, на фронте с ноября 1941 г.

ЕВДОКИМОВ Тимофей Григорьевич, род. в 1908 г., Тамбовская губ., Елатомский уезд, с. Берестянки, рядовой. Награжден медалью «За победу над Германией в Великой Отечественной войне 1941–1945 гг.». После войны работал на ж/д ст. Сасово.

ЕВИН Дмитрий Иванович, род. в 1898 г., Тамбовская губ., Елатомский уезд, с. Мыс Доброй Надежды, на фронте с ноября 1941 г.

ЕВСТРОПОВ Иван Егорович, род. 26.08.1909 г., Тамбовская губ., Елатомский уезд, д. Тонкачево, на фронте с 1942 г., гв. мл. лейтенант, ком. взвода, 939 сп, 259 сд, Юго-Западный, 3-й Украинский фронты, ранен. Награжден медалью «За боевые заслуги».

ЕВСТРОПОВ Михаил Егорович, род. в 1926 г., Рязанская губ., Сасовский уезд, д. Тонкачево, на фронте с 1943 г., гв. рядовой, стрелок, 46 гв. сп, 16 гв. сд, дважды ранен. Награжден орденами Отечественной войны I степени, Красной Звезды, двумя орденами Славы III степени, медалью «За отвагу». После войны работал комбайнером в колхозе «Ленинский путь».

Из наградного листа: «*Во время боевых операций на подступах и за овладение городом Инстербург (Восточная Пруссия) и последующих наступательных боях с 21 по 31.01.1945 года тов. Евстро-*

пов храбро сражался и уничтожал гитлеровцев. В бою за овладение овцефермой 30.01.1945 года, при атаке траншей противника, уничтожил четырех гитлеровцев и, будучи раненным, не ушел с поля боя, сделал себе перевязку на батальонном пункте медпомощи, вернулся в строй и продолжал выполнять боевые задачи. Достоин награждения орденом Славы III степени. Командир 46 гв. сп гв. подполковник Пищенко. 6 февраля 1945 г.».

ЕВТЕЕВ Андрей Сергеевич, род. в 1904 г., Тамбовская губ., Елатомский уезд, с. Ключи, на фронте с октября 1941 г., ст. сержант.

ЕВТЕЕВ Дмитрий Ильич, род. в 1913 г., Тамбовская губ., Елатомский уезд, с. Мыс Доброй Надежды, на фронте с июня 1941 г., ефрейтор, наводчик, 477 сп, тяжело ранен. Награжден орденом Отечественной войны I степени, медалями «За боевые заслуги», «За победу над Германией в Великой Отечественной войне 1941–1945 гг.». После войны работал путевым обходчиком на ж/д ст. Сасово.

ЕГОРКИН Александр Дмитриевич, род. в 1911 г., Тамбовская губ., Елатомский уезд, с. Пичкиряево, на фронте с октября 1941 г.

ЕГОРКИН Василий Петрович, род. в 1923 г., Рязанская губ., Елатомский уезд, на фронте с октября 1941 г., рядовой, 225 азсп, 54 А, Южный, 3-й Прибалтийский фронт, ранен, контужен. Награжден медалью «За боевые заслуги».

ЕГОРКИН Николай Дмитриевич, род. в 1912 г., Тамбовская губ., Елатомский уезд, с. Малый Студенец, на фронте с октября 1941 года, старшина, заряжающий танка «Т-34», 100 тбр, 1-й Украинский фронт, дважды ранен. Награжден орденом Красной Звезды, двумя медалями «За отвагу», медалями «За взятие Будапешта», «За освобождение Праги», «За победу над Германией в Великой Отечественной войне 1941–1945 гг.». После войны работал плотником в колхозе «Свобода».

Из наградного листа: *«В боях 6.02.1945 года проявил мужество и отвагу. Действуя в составе экипажа мл. лейтенанта Рженаковского и выполняя обязанности заряжающего, обеспечил бесперебойную работу пушки и пулемета. Находясь на танке в разведке, встретили отступающую на запад колонну противника. В результате боя экипажем уничтожено две пушки с прислугой, один миномет, сто повозок с грузом и до шестидесяти солдат и офицеров противника. Тем самым обеспечили проход нашим наступающим частям. Достоин правительственной награды – ордена Отечественной войны II степени. Командир 2 тб ст. лейтенант Назаров. 15 февраля 1945 г. Награжден орденом Славы III степени. Приказ № 23/н от 7.03.1945 г.».*

ЕГОРКИН Николай Дмитриевич, род. в 1920 г., Тамбовская губ., Елатомский уезд, на фронте с 1941 года, старшина, радист-пулеметчик, 242 тбр, Воронежский, 1-й Украинский фронты. Награжден орденом Красной Звезды, медалью «За боевые заслуги».

ЕГОРКИН Петр Алексеевич, род. в 1925 г., Рязанская губ., Сасовский уезд, с. Малый Студенец, на фронте с января 1943 г., ст. сержант, стрелок, 68 мехбр. Награжден медалью «За победу над Германией в Великой Отечественной войне 1941–1945 гг.». После войны работал в совхозе «Сасовский».

ЕГОРКИН Тимофей Иванович, род. в 1917 г., Тамбовская губ., Елатомский уезд, с. Малый Студенец, на фронте с января 1941 г., гв. ст. сержант, пом. ком. огневого взвода, 349 гв. минд, 320 гв. минп, Ленинградский фронт, дважды ранен. Награжден орденом Отечественной войны I степени, медалями «За отвагу», «За оборону Ленинграда», «За победу над Германией в Великой Отечественной войне 1941–1945 гг.». После войны работал в колхозе «Большевик».

ЕГОРОВ Александр Егорович, род. в 1924 г., г. Ленинград, на фронте с 1942 г., рядовой, 20 сп, ранен.

ЕГОРОВ Александр Степанович,

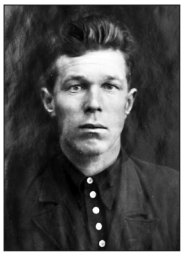

род. 14.03.1916 г., Тамбовская губ., Елатомский уезд, с. Цыпляково. В Красную Армию призван в октябре 1937 г., лейтенант, ком. взвода ПВО, 939 сп, 259 сд, Северо-Западный, Волховский фронты, ранен. Награжден орденом Отечественной войны II степени, медалью «За победу над Германией в Великой Отечественной войне 1941–1945 гг.». После войны работал шофером в Сасовской автотранспортной конторе.

ЕГОРОВ Александр Тимофеевич, род. 10.02.1923 г., Рязанская губ.,Елатомский уезд, д. Мордвиново, на фронте с октября 1941 года, старшина, сапер, 58 сп, Дальневосточный фронт. Награжден орденом Отечественной войны II степени, медалями «За победу над Германией в Великой Отечественной войне 1941–1945 гг.», «За победу над Японией». После войны работал электромонтером на Сасовском участке энергоснабжения. Умер 28.01.1996 г.

ЕГОРОВ Алексей Петрович, род. в 1927 г., Рязанская губ., Сасовский уезд, с. Сотницыно, на фронте с декабря 1944 г., рядовой, стре-

лок, 265 сп. Награжден медалью «За победу над Германией в Великой Отечественной войне 1941–1945 гг.». После войны работал в Сотницынском свеклосовхозе.

ЕГОРОВ Андрей Андреевич, род. в 1908 г., Тамбовская губ., Елатомский уезд, д. Цыпляково, на фронте с февраля 1942 г., мл. сержант, ком. орудия, 365 ап, 182 сд, 1-й, 2-й Прибалтийские фронты. Награжден орденом Красной Звезды, двумя медалями «За отвагу», медалями «За взятие Кенигсберга», «За победу над Германией в Великой Отечественной войне 1941–1945 гг.». После войны работал в совхозе «Моринское».

ЕГОРОВ Василий Петрович, род. в 1905 г., Тамбовская губ., Елатомский уезд, с. Ярново, на фронте с октября 1941 г.

ЕГОРОВ Виктор Васильевич, род. в 1923 г., Рязанская губ., Елатомский уезд, на фронте с 1941 г., ст. сержант, воздушный стрелок, 312 шап, 233 шад, 4 ВА, 2-й Белорусский фронт. Награжден орденами Красного Знамени, Красной Звезды.

Из наградного листа: *«...23 декабря 1943 года принимал участие в составе четырех самолетов «ИЛ-2» на самолете ведущего группы лейтенанта Пастухова в штурмовом налете по скоплению автомашин и живой силы противника в районе Загоряны. Тов. Егоров, обладая хорошей осмотрительностью в воздухе, вовремя заметил атакующих истребителей и немедленно доложил командиру группы, а ракетой сообщил участвующим экипажам. Истребители противника были встречены организованным огнем воздушных стрелков и не были допущены к штурмовикам... Как воздушный стрелок подготовлен и выполняет боевые задания отлично. С большим желанием летит на выполнение любой поставленной боевой задачи. За мужество и отвагу, проявленные в боях с немецкими захватчиками при выполнении 76 боевых вылетов, объявлена благодарность Народным Комиссаром Обороны Союза ССР Маршалом Советского Союза тов. Сталиным и Военным советом 2-го Белорусского фронта. За успешное выполнение 45 боевых вылетов, проявленные при этом доблесть, мужество и отвагу тов. Егоров достоин правительственной награды – ордена Красного Знамени. Командир майор Рубцов. 6 июля 1944 г.».*

ЕГОРОВ Владимир Тихонович, род. в 1900 г., Тамбовская губ., Елатомский уезд, на фронте с сентября 1942 г., 138 сбр, Ленинградский фронт, дважды ранен, контужен. Награжден орденом Славы III степени, медалью «За отвагу». После войны работал председателем колхоза «Пробуждение». Умер 18.08.1955 г.

ЕГОРОВ Григорий Петрович, род. в 1914 г., Тамбовская губ., Елатомский уезд, с. Ярново, на фронте с июня 1941 г., 618-й стройбат.

ЕГОРОВ Иван Васильевич, род. в 1908 г., Тамбовская губ., Елатомский уезд, д. Цыпляково, на фронте с августа 1941 г., рядовой, стрелок. Награжден медалью «За победу над Германией в Великой Отечественной войне 1941–1945 гг.».

ЕГОРОВ Иван Васильевич, род. в 1921 (1923) г., Тамбовская губ., Елатомский уезд, на фронте с апреля 1942 г., рядовой, наводчик, 1067 сп, 311 сд, 54 А, Волховский фронт, ранен. Награжден орденом Красной Звезды, медалью «За отвагу».

Из наградного листа: *«...В боях с 4 по 8 октября 1943 г. тов. Егоров первым ворвался вслед за танками на немецкую оборону, в упор расстреливая немцев. Поднявшись в атаку с возгласов «Вперед! За Родину! За Сталина!», увлек за собой бойцов своего отделения. В этих боях тов. Егоров уничтожил 7 солдат противника. За проявленные мужество и отвагу, военную хитрость в борьбе с немецкими оккупантами ходатайствую о награждении тов. Егорова орденом Красной Звезды. Командир 1067 сп подполковник Игумнов. 19 октября 1943 г.».*

ЕГОРОВ Иван Иванович, род. в 1926 г., Тамбовская губ., Елатомский уезд, на фронте с 1943 г., рядовой, наводчик, 545 сп, 389 сд, 22 ск, 1-й Украинский фронт. Награжден орденами Красной Звезды, Славы III степени.

Из наградного листа: *«При прорыве обороны противника 13.01.1945 года тов. Егоров, действуя в боевых порядках пехоты, выдвинувшись вперед, уничтожил два станковых пулемета противника с их расчетами. В боях 15.01.1945 года тов. Егоров во время контратаки противника уничтожил своим минометом до 10 немецких солдат. Достоин награждения орденом Красной Звезды. Командир 545 сп подполковник Лукашев. 23 февраля 1945 г. Награжден орденом Славы III степени. Приказ № 24/н от 5.03.1945 г.».*

ЕГОРОВ Иван Николаевич, род. в 1911 г., Тамбовская губ., Елатомский уезд, краснофлотец, заряжающий, 9 зенап, 140-я бригада войск противовоздушной обороны, Балтийский флот. Награжден медалью «За отвагу».

ЕГОРОВ Иван Николаевич, род. в 1915 г., Тамбовская губ., Елатомский уезд, на фронте с июня 1941 г., гв. мл. лейтенант, зам. ком. бат. по политчасти, 13 гв. мбр, Западный, Южный, Сталинградский фронты. Награжден орденом Красной Звезды.

ЕГОРОВ Иван Николаевич, род. в 1925 (1926) г., Рязанская губ., Сасовский уезд, д. Тонкачево, на фронте с января 1943 г., гв. рядовой, сапер, 286 сп, ранен. Участник войны с Японией. Награжден медалями «За отвагу», «За победу над Германией в Великой Отечественной войне 1941–1945 гг.». После войны работал в Сасовском отделении «Райтоп».

ЕГОРОВ Иван Тимофеевич, род. в 1922 г., Тамбовская губ., Елатомский уезд, на фронте с 1941 г., ефрейтор, линейный надсмотрщик, 9 А, Закавказский фронт. Награжден медалью «За боевые заслуги».

ЕГОРОВ Иван Тихонович, род. в 1919 г., Тамбовская губ., Елатомский уезд. В Красную Армию призван в 1939 г., рядовой, сапожник, 31 раб, 448 бао. Награжден медалями «За боевые заслуги», «За оборону Кавказа».

Из наградного листа: *«...Под его руководством и при его личном участии за 1942–1945 гг. отремонтировано 4482 пары обуви. В трудные дни и времена года, когда не было полностью обуви для личного состава, работали целыми сутками. Во время отсутствия починочного материала он сам проявлял инициативу, доставал материал, делал со скатов, не допускал порчи государственного имущества. Своей честной работой сохранил обувь на сумму 1026 руб., дал государству экономию. За отличное выполнение заданий командования по ремонту обуви, за самоотверженный труд достоин правительственной награды – медали «За боевые заслуги». Командир 448 бао майор Кузнецов. 22 июля 1945 г.».*

ЕГОРОВ Иван Яковлевич, род. в 1924 г., Рязанская губ., д. Мордвиново, на фронте с ноября 1942 года, рядовой, стрелок, 573 сп, ранен. Награжден орденом Отечественной войны II степени, медалью «За победу над Германией в Великой Отечественной войне 1941–1945 гг.». После войны работал в Сасовском летном училище гражданской авиации.

ЕГОРОВ Михаил Васильевич, род. в 1918 г., Тамбовская губ., Елатомский уезд. В Красную Армию призван в 1939 г., ефрейтор, линейный надсмотрщик, 495 олбс, 33 А. Награжден медалью «За боевые заслуги».

ЕГОРОВ Михаил Дмитриевич, род. в 1920 г., Тамбовская губ., п. Кадом, на фронте с октября 1941 г., рядовой, повар, военная комендатура, 1-й Украинский, 2-й Белорусский фронты, четырежды ранен. Награжден орденом Отечественной войны II степени, медалями «За отвагу», «За боевые заслуги». После войны работал на комбинате коммунальных предприятий.

ЕГОРОВ Михаил Федорович, род. в 1918 г., Тамбовская губ., Елатомский уезд, гв. ефрейтор, тлефонист, 31 гв. ап, 12 гв. сд, 61 А, Белорусский фронт. Награжден медалью «За отвагу».

ЕГОРОВ Николай Петрович, род. в 1922 г., Тамбовская губ., Елатомский уезд, с. Сасово, на фронте с июня 1941 г., ефрейтор, линейный надсмотрщик, 384 обс. Награжден орденом Отечественной войны II степени, медалью «За боевые заслуги». После войны работал директором Сасовской «Межрайбазы».

ЕГОРОВ Серафим Григорьевич, род. в 1914 г., Тамбовская губ., Елатомский уезд, д. Цыпляково, на фронте с 1941 г., гв. ст. сержант, танкист. Награжден орденом Отечественной войны I степени, медалью «За победу над Германией в Великой Отечественной войне 1941–1945 гг.». После войны работал штукатуром в вагонном депо ж/д ст. Сасово.

ЕГОРОВ Сергей Григорьевич, род. в 1913 г., Тамбовская губ., Елатомский уезд, д. Красная Слобода, на фронте с июня 1941 г., ст. сержант, механик-водитель СУ-76, 1204 сап, 47 А, Западный, Украинский, 1-й Белорусский фронты, множественные тяжелые ранения. Награжден орденом Отечественной войны II степени, медалью «За победу над Германией в Великой Отечественной войне 1941–1945 гг.». После войны работал в колхозе им. Жданова.

Из наградного листа: *«В бою 15.01.1945 года проявил мужество и храбрость. Ведя машину точно по боевому курсу, от укрытия к укрытию, обеспечил расчету ведение меткого огня, несмотря на сильное огневое воздействие противника и продвижение вперед поддерживаемой пехоты, в результате чего расчетом уничтожено: один пулемет, два миномета и до 18 гитлеровцев... Достоин правительственной награды – ордена Отечественной войны II степени. Командир 1204 сап подполковник И.С. Белобородов. 26 января 1945 г.».*

ЕГОРОВ Сергей Михайлович, род. в 1924 г., Московская губ., Волоколамский уезд, д. Фалилеево, на фронте с августа 1942 г., рядовой, санитар, 3-й Украинский фронт. Награжден медалью «За победу над Германией в Великой Отечественной войне 1941–1945 гг.». После войны работал на 5-й дистанции пути Московско-Рязанского отделения железной дороги.

ЕГОРОВ Тимофей Дмитриевич, род. в 1898 г., Тамбовская губ., Елатомский уезд, д. Мордвиново, на фронте с октября 1941 г., сержант.

ЕГОРОВ Федор В., род. в 1896 г., Тамбовская губ., Елатомский уезд, на фронте с ноября 1941 г.

ЕГОРОВ Федор Михайлович, род. в 1918 г., Тамбовская губ., Елатомский уезд, с. Берестянки, на фронте с июля 1941 г., рядовой, понтонер. Награжден орденом Отечественной войны II степени, медалями «За победу над Германией в Великой Отечественной войне 1941–1945 гг.», «За доблестный труд в Великой Отечественной войне 1941–1945 гг.». После войны работал гл. кондуктором в Сасовском филиале Московско-Рязанской железной дороги. Умер в 1989 г.

ЕГОРОВ Федор Михайлович, род. в 1924 г., Рязанская губ., на фронте с августа 1942 г., рядовой, разведчик, 377 сд, 3-й Прибалтийский фронт. Награжден орденом Красной Звезды, медалью «За отвагу».

ЕГОРОЧКИН Василий Демьянович, род. 1.03.1922 года, Тамбовская губ., Елатомский уезд, с. Боковой Майдан, на фронте с 1941 г., ефрейтор, разведчик, 158 сп, 190 сд, 5 А, 1-й Дальневосточный фронт. Награжден орденом Отечественной войны II степени, медалями «За боевые заслуги», «За победу над Японией». После войны работал в совхозе «Пичкиряевский». Умер 8.05.2002 года.



ЕЖИКОВ Андрей Петрович, род. в 1903 г., Тамбовская губ., Елатомский уезд, с. Сасово, на фронте с ноября 1941 г.

ЕЖИКОВ Василий Фотеевич, род. в 1908 г., Тамбовская губ., Елатомский уезд, на фронте с сентября 1941 г., гв. майор, зам. ком. бат. по политчасти, 78 гв. сп, 25 гв. сд, 6 А, Воронежский, Юго-Западный, 2-й, 3-й Украинские фронты. Награжден орденами Красного Знамени, Красной Звезды.

Из наградного листа: *«В самый разгар боя 3 марта 1943 года, когда был ранен комбат, тов. Ежиков, несмотря на то, что оставался один командовать батальоном, сумел один обеспечить управление боем и отбивать атаки пехоты и танков противника. Противник яростно шел в атаку и ставил целью овладеть опорным пунктом 3-го батальона, но упорством, мужеством и стойкостью преданного Родине командира все попытки врага отбивались с большими для него потерями... За время боев со 2 по 5 марта 1943 года тов. Ежиков со своим батальоном истребил до двух рот противника, шесть танков, три бронемашины и одну самоходную пушку. За героические подвиги, умение, стойкость тов. Ежиков достоин правительственной награды – ордена Красного Знамени. Командир 78 гв. сп гв. полковник К.В. Билютин. Награжден орденом Красной Звезды. Приказ № 49/н от 30.04.1943 г.».*

ЕЖИКОВ Григорий Петрович, род. в 1915 г., Тамбовская губ., Елатомский уезд, с. Сасово, на фронте с ноября 1941 г.

ЕЖИКОВ Иван Михайлович, род. 19.08.1909 г., Тамбовская губ., Елатомский уезд, с. Огарево-Почково, на фронте с октября 1941 г., ст. лейтенант, ком. роты, 4 зсп, 10 сд, Западный, 1-й Белорусский фронты, дважды ранен. Награжден орденом Отечественной войны II степени, медалью «За победу над Германией в Великой Отечественной войне 1941–1945 гг.», польской медалью «За Одну, Нису, Балтик». После войны работал председателем колхоза «Труженик», председателем Устьевского сельпо, председателем Темгеневского сельсовета.

ЕЖИКОВ Иван Павлович, род. в 1921 г., Тамбовская губ., Елатомский уезд. В Красную Армию призван в 1940 г., мл. сержант, ст. телефонист, 776 сп, 211 сд, 13 А, Калининский, Центральный, 1-й Белорусский фронты, множественные ранения. Награжден орденом Красной Звезды, медалью «За отвагу».

ЕЖИКОВ Михаил Иванович, род. в 1918 г., Тамбовская губ., Елатомский уезд, с. Огарево-Почково, на фронте с июня 1941 г., рядовой, телефонист, 62 обс. Награжден медалью «За победу над Германией в Великой Отечественной войне 1941–1945 гг.». После войны работал в колхозе «Шаг к коммунизму».

ЕЖОВ Степан Семенович, род. 25.10.1906 г., Рязанская губ., Спасский уезд, д. Велье-Родионовка, на фронте с октября 1942 г., гв. ст. лейтенант, ком. взвода, 201 гв. сп, 67 гв. сд, Прибалтийский фронт. Награжден орденами Отечественной войны II степени, Красной Звезды, медалью «За победу над Германией в Великой Отечественной войне 1941–1945 гг.». После войны работал председателем райпотребсоюза Ижевского, а затем Бельковского районов Рязанской области.

ЕКШОВ Виталий Александрович, род. 14.09.1923 г., Рязанская губ., Елатомский уезд, с. Сотницыно, на фронте с 1941 г., сержант, телефонист, 479 оминп, 48 А, Брянский, Центральный, 1-й, 2-й, 3-й Белорусские фронты, тяжело ранен, контужен. Участник битвы на Курской дуге. Награжден орденами Отечественной войны II степени, Красной Звезды, медалями «За взятие Кенигсберга», «За победу над Германией в Великой Отечественной войне 1941–1945 гг.».

После войны работал инженером-экономистом на Рязанском станкозаводе. Умер 11.12.1995 г.

ЕКШОВ Григорий Васильевич,



род. 30.11.1907 г., Тамбовская губ., Елатомский уезд, с. Сотницыно, на фронте с июля 1941 года, лейтенант админ. службы, зав. делопроизводством секретной части, 3 зсп, 2 А. Награжден медалями «За боевые заслуги», «За победу над Германией в Великой Отечественной войне 1941–1945 гг.». После войны работал кладовщиком в Сотницынском свеклосовхозе.

ЕКШОВ Иван Степанович, род. в 1914 г., Тамбовская губ., Елатомский уезд, с. Верхнее Мальцево, на фронте с июня 1941 г., мл. сержант, шофер, 522 атб. Награжден орденом Отечественной войны II степени, медалью «За победу над Германией в Великой Отечественной войне 1941–1945 гг.». После войны работал в Сотницынском свеклосовхозе.

ЕКШОВ Михаил Васильевич, род. в 1908 г., Тамбовская губ., Елатомский уезд, с. Сотницыно, на фронте с июля 1941 г., рядовой, стрелок, ранен. Награжден медалью «За победу над Германией в Великой Отечественной войне 1941–1945 гг.». После войны работал на Сотницынском сахарном заводе.

ЕЛАНЦЕВ Иван Евдокимович, род. в 1924 г., Рязанская губ., с. Барашево, на фронте с 1942 г., рядовой, войска НКВД. Награжден медалью «За победу над Германией в Великой Отечественной войне 1941–1945 гг.». После войны работал в совхозе им. Клары Цеткин.

ЕЛИЗАРОВ Петр Николаевич, род. в 1918 г., Тамбовская губ., Елатомский уезд, с. Сасово, на фронте с 1941 г., 13 обс. Награжден медалью «За победу над Германией в Великой Отечественной войне 1941–1945 гг.».

ЕЛИСЕЕВ Александр Андреевич, род. в 1916 г., Тамбовская губ., Елатомский уезд, на фронте с февраля 1942 г., гв. ст. лейтенант, ком. роты, 12 гв. орр, 9 гв. сд, 2 гв. ск, Ленинградский, Калининский, 1-й Прибалтийский фронты, ранен. Награжден орденами Отечественной войны II степени, Красной Звезды.

Из наградного листа: *«...В боях в Латвийский ССР тов. Елисеев лично два дня изучал противника и готовил группу на уверенные, дерзкие действия, и днем 9 февраля по условному сигналу бросились на отдельную высотку, захватив пленного, уничтожили 11 солдат и один пулемет, возвратились в свое расположение, дав возможность командованию вскрыть группировку и ближайшее намерения противника... Своим умением в организации и проведении поисков воодушевляет подчиненных на подвиги. Достоин правительственной награды – ордена Отечественной войны II степени. Начальник разведки 9 гв. сд гв. майор Дмитриевский. 17 февраля 1945 г.».*

ЕЛИСЕЕВ Анатолий Иванович, род. 7.12.1922 г., Тамбовская губ., Елатомский уезд, с. Берестянки, на фронте с 1942 г., мл. техник-лейтенант, 5 гв. тк, 2-й Украинский фронт, ранен, дважды контужен. Награжден медалью «За победу над Германией в Великой Отечественной войне 1941–1945 гг.». После войны работал в локомотивном депо ст. Сасово.

ЕЛИСЕЕВ Андрей Павлович, род. в 1924 г., Рязанская губ., Сасовский уезд, с. Берестянки, на фронте с 1942 г., гв. сержант, зам. ком. орудия, 438 гв. минд, 41 сд, 63 А, Брянский, Центральный, Сталинградский, Белорусский фронты. Награжден двумя орденами Отечественной войны II степени, орденом Красной Звезды, медалями «За отвагу», «За боевые заслуги», «За победу над Германией в Великой Отечественной войне 1941–1945 гг.». После войны работал в Сасовском летном училище гражданской авиации.

ЕЛИСЕЕВ Алексей Сергеевич, род. в 1918 г., Тамбовская губ., Елатомский уезд. В Красную Армию призван в 1938 г., старшина, пом. ком. взвода, нач. станции, 72-я отд. эксплуатационная рота. Награжден медалью «За боевые заслуги».

ЕЛИСЕЕВ Андрей Павлович, род. 23.02.1924 г., Рязанская губ., с. Берестянки, на фронте с декабря 1942 г., гв. сержант, ком. орудия, 313 гв. минп, Сталинградский, Брянский, Центральный, 1-й, 2-й Белорусские фронты. Награжден двумя орденами Отечественной войны II степени, орденом Красной Звезды, двумя медалями «За отвагу», медалями «За боевые заслуги», «За победу над Германией в Великой Отечественной войне 1941–1945 гг.». После войны работал ст. техником в совхозе «Лейный». Умер в 1985 г.

Из наградного листа: *«Тов. Елисеев за время рейдовой операции полка показал исключительные образцы мужества и храбрости. Огнем своего орудия наносил большой урон противнику в живой силе и технике. 13.02.1945 года огневая позиция дивизиона попала под сильный артиллерийский обстрел противника, который, стараясь вернуть потерянные рубежи, в течение дня неоднократно контратаковал наши части. Тов. Елисеев, невзирая на разрывы вражеских*

снарядов, сохраняя хладнокровие и смелость, вывел свою машину на огневую позицию, быстро навел орудие на цель, и произведенным залпом в составе батареи была отбита крупная контратака противника, в результате чего было уничтожено много живой силы противника, и он начал отходить... За мужество и храбрость, проявленные в боях с немецко-фашистскими оккупантами, тов. Елисеев достоин правительственной награды – ордена Красной Звезды. Командир 313 гв. минп гв. полковник Б.Е. Салитан. 1 марта 1945 г.».

ЕЛИСЕЕВ Василий Федорович, род. 25.11.1921 г., Рязанская губ., с. Дуборовичи, на фронте с октября 1942 г., ст. лейтенант, Юго-Западный фронт, ранен. Награжден медалью «За победу над Германией в Великой Отечественной войне 1941–1945 гг.». После войны работал зубным врачом в Пителинской районной больнице.

ЕЛИСЕЕВ Владимир Иванович, род. в 1921 г., Тамбовская губ., Елатомский уезд. В Красную Армию призван в 1939 г., на фронте с июня 1941 г., лейтенант, пом. нач. политотдела, 27 гв. мсбр, 11 гв. тк, 1 ТА, 1-й Украинский фронт. Награжден орденами Красного Знамени, Красной Звезды, медалью «За отвагу».

ЕЛИСЕЕВ Дмитрий Иванович, род. в 1911 г., Тамбовская губ., Елатомский уезд, с. Сасово, на фронте с августа 1941 г., рядовой, артиллерист, 514 сп, 92 сд. Награжден медалью «За победу над Германией в Великой Отечественной войне 1941–1945 гг.». После войны работал на Сасовском райпищекомбинате.

ЕЛИСЕЕВ Евгений Ильич, род. 8.12.1923 г., Рязанская губ., Елатомский уезд, с. Сасово, на фронте с июля 1941 г., лейтенант, ком. взвода, Сталинградский фронт,



контужен. Награжден орденом Отечественной войны II степени, медалью «За победу над Германией в Великой Отечественной войне 1941–1945 гг.». После войны работал слесарем на Сотницынском сахарном заводе.

ЕЛИСЕЕВ Иван Николаевич, род. в 1925 г., Рязанская губ., Сасовский уезд, на фронте с 1943 г., рядовой, автоматчик, 1253 сап, 10 мк. Участник войны с Японией. Награжден двумя медалями «За отвагу». После войны работал зав. мастерскими на автобазе № 5, с. Сотницыно.

ЕЛИСЕЕВ Иван Пименович, род. в 1926 г., Рязанская губ., Сасовский уезд, на фронте с января 1943 года, рядовой, пулеметчик, 881 сп, 158 сд, 3-й Белорусский фронт, дважды ранен. Награжден орденом Красной Звезды.

ЕЛИСЕЕВ Кузьма Архипович, род. в 1907 г., Тамбовская губ., Елатомский уезд, на фронте с октября 1941 г., сержант, 1250 сп, множественные тяжелые ранения. Награжден медалью «За отвагу». После войны служил оперуполномоченным уголовного розыска РОВД п. Чучково.

ЕЛИСЕЕВ Михаил Архипович, род. в 1923 г., Рязанская губ., Елатомский уезд, на фронте с января 1943 г., рядовой, стрелок, 31 сп, 71 сд, Западный фронт, тяжело ранен. Награжден медалями «За отвагу», «За победу над Германией в Великой Отечественной войне 1941–1945 гг.».

ЕЛИСЕЕВ Михаил Сергеевич, род. в 1920 г., Тамбовская губ., Елатомский уезд, с. Берестянки, на фронте с июня 1941 г., рядовой, телефонист, 530 сп, 55 бао. Награжден медалью «За победу над Германией в Великой Отечественной войне 1941–1945 гг.». После войны работал товарным кассиром на ж/д ст. Сасово.

ЕЛИСЕЕВ Николай Иванович, род. в 1922 г., Тамбовская губ., Елатомский уезд, с. Вялсы, на фронте с августа 1945 г., мл. сержант, шофер, Тихоокеанский флот. Участник войны с Японией. После войны работал в Сотницынском совхозе.

ЕЛИСЕЕВ Серафим Кириллович, род. в 1904 г., Тамбовская губ., Елатомский уезд, на фронте с ноября 1941 г., мл. сержант.

ЕЛИСЕЕВ Федор Максимович, род. в 1901 г., Тамбовская губ., Елатомский уезд, с. Ключи, на фронте с октября 1941 г.

ЕЛИСТРАТОВ Алексей Васильевич, род. 1.01.1922 г., Тамбовская губ., Шацкий уезд, с. Тростяное, на фронте с августа 1941 г., лейтенант, ком. взвода, 1318 сп, 163 сд, Северо-Западный фронт, дважды тяжело ранен. Награжден орденами Отечественной войны I степени, Красной Звезды.

ЕЛИСТРАТОВ Петр Антонович, род. в 1913 г., Тамбовская губ., Шацкий уезд, с. Тростяное, на фронте с июля 1941 г., рядовой, стрелок, 292 сд, окр СМЕРШ. Награжден медалями «За боевые заслуги», «За оборону Ленинграда», «За победу над Германией в Великой Отечественной войне 1941–1945 гг.». После войны работал плотником в совхозе «Сасовский».

ЕЛХОВ Георгий Федорович, род. в 1913 г., Тамбовская губ., Елатомский уезд, д. Крутое, на фронте с 1941 г., рядовой, шофер, 47 ждб. Награжден медалью «За победу над Германией в Великой Оте-

чественной войне 1941–1945 гг.». После войны работал путевым обходчиком на 40-й дистанции пути Московско-Рязанской железной дороги.

ЕЛХОВ Сергей Кирсанович, род. в 1907 г., Тамбовская губ., Елатомский уезд, д. Крутое, мл. сержант, тяжело ранен. Награжден медалью «За победу над Германией в Великой Отечественной войне 1941–1945 гг.». После войны работал бригадиром 7-й дистанции пути Московско-Рязанской железной дороги.

ЕМБУЛАТОВ Хамит Хасанович, род. 28.03.1921 г., Тамбовская губ., Елатомский уезд, с. Бастаново, лейтенант, ком. взвода. До войны работал учителем вечерней школы в г. Сасово. На фронтах Великой Отечественной войны с 1941 г. Участвовал в обороне Москвы. Награжден медалью «За победу над Германией в Великой Отечественной войне 1941–1945 гг.». После войны работал в средней школе, с. Бастаново, Окончил Московский институт иностранных языков, работал учителем в школе. Умер в 2005 г.

ЕМБУЛАТОВ Ханиф Хасанович, род. в 1917 г., Тамбовская губ., Елатомский уезд, с. Бастаново, на фронте с июня 1941 г., рядовой, шофер, учебный полк высшей офицерской школы, Центральный, Степной фронты, ранен. Награжден медалью «За боевые заслуги». После войны работал в Сасовском летном училище гражданской авиации. Умер 9.07.1971 г.

ЕМЕЛИН Иван Петрович, род. 18.10.1923 г., Рязанская губ., Елатомский уезд, д. Усады, на фронте с мая 1942 г., рядовой, стрелок, 758 сп, дважды ранен. Награжден двумя орденами Отечественной войны I степени, медалью «За победу над Германией в Великой Отечественной войне 1941–1945 гг.».

ЕМЕЛЬЯНОВ Григорий Михайлович, род. в 1925 г., Рязанская губ., Сасовский уезд, с. Верхнее Мальцево, на фронте с января 1943 г., рядовой, пулеметчик Центральный, Дальневосточный фронты. Награжден орденом Отечественной войны II степени, медалью «За победу над Германией в Великой Отечественной войне 1941–1945 гг.». После войны работал на Сотницынском сахарном заводе.

ЕМЕЛЬЯНОВ Иван Егорович, род. 24.11.1924 г., Рязанская губ., с. Верхнее Мальцево, на фронте с августа 1942 г., рядовой, шофер, 22 гв. минбр, Брянский, Центральный, 1-й Белорусский фронты. Награжден орденом Отечественной войны II степени, медалями «За отвагу», «За боевые заслуги», «За победу над Германией в Великой Отечественной войне 1941–1945 гг.». После войны работал на Сотницынском сахарозаводе.

ЕМЕЛЬЯНОВ Яков Павлович, род. в 1913 г., Тамбовская губ., Елатомский уезд, с. Верхнее Мальцево, на фронте с 1941 г. Награжден медалью «За победу над Германией в Великой Отечественной войне 1941–1945 гг.».

ЕМЕРИН Петр Павлович, род. в 1914 г., Тамбовская губ., Елатомский уезд, с. Анаево, на фронте с сентября 1941 г., рядовой, шофер, 223 атб. Награжден медалью «За победу над Германией в Великой Отечественной войне 1941–1945 гг.». После войны работал мотористом в Рязанской механизированной колонне № 53.

ЕНГАЛЫЧЕВ Азис Хасанович, род.: Тамбовская губ., Елатомский уезд, с. Бастаново, рядовой, 134 сд.

ЕНГАЛЫЧЕВ Александр Константинович, род. в 1915 г., Тамбовская губ., Елатомский уезд, на фронте с июля 1941 г., ст. военфельдшер, гв. ст. лейтенант, ст. лаборант, 12 мсб, 1 гв. вдд, Северо-Западный, 2-й Украинский фронты, дважды ранен. Награжден орденом Красной Звезды, медалью «За отвагу».

Из наградного листа: *«...В период наступательных боев дивизии хорошо организовал сан.-эпидразведку в освобожденных районах. При большом потоке раненых помогал в сортировке раненых в выявлении инфекционных больных и обработке легкораненых и их эвакуацию. Показал добросовестное отношение к делу, чуткость и заботу о раненых. Благодаря его неустанной работе и настойчивости санэпидсостояние дивизии всегда было благополучным. Достоин правительственной награды – ордена Красной Звезды. Командир 12 мсб майор медслужбы Ковнацкий. 30 апреля 1945 г.».*

ЕНГАЛЫЧЕВ Алим Хакимович, род. в 1905 г., Тамбовская губ., Елатомский уезд, с. Бастаново, на фронте с августа 1942 г.

Из наградного листа: *«Отлично обслуживал личный состав роты горячей пищей. Ст. повар Енгалычев при прорыве обороны противника 14.09.1944 года сумел вовремя обеспечить бойцов и командиров горячим питанием и, не считаясь с обстрелом врага, доставил пищу в термосах для бойцов роты, находящихся в боевых порядках дивизии. Достоин правительственной награды – медали «За отвагу». Командир капитан Хаминов. 24 сентября 1944 г.».*

ЕНГАЛЫЧЕВ Анвар Халилович, род. 21.12.1915 г., Тамбовская губ., Елатомский уезд, с. Бастаново. В Красную Армию призван в октябре 1939 г., лейтенант, 1945 сп,

284 сд. Награжден медалями «За боевые заслуги», «За победу над Германией в Великой Отечественной войне 1941–1945 гг.».

ЕНГАЛЫЧЕВ Ахат Мухамеджанович, род. 19.09.1919 г., Тамбовская губ., Елатомский уезд, с. Бастаново, связист, разведчик, Западный, Калининский, Белорусский фронты. Награжден орденом Отечественной войны I, II степени, медалями «За взятие Кенигсберга», «За освобождение Праги», «За победу над Германией в Великой Отечественной войне 1941–1945 гг.». После войны работал ст. бухгалтером в колхозе им. Кирова». Умер в 2009 г.

ЕНГАЛЫЧЕВ Вали Хусаинович, род. 27.08.1907 г., Тамбовская губ., Елатомский уезд, с. Бастаново, на фронте с июня 1941 г., ст. сержант, ст. повар, 156 сд, Западный, Калининский, 1-й Прибалтийский фронты. Награжден орденом Отечественной войны II степени, медалями «За отвагу», «За боевые заслуги», «За победу над Германией в Великой Отечественной войне 1941–1945 гг.». После войны работал зам. председателя колхоза им. Кирова. Умер в 1987 г.

ЕНГЕЛЫЧЕВ Ибрагим Хусаинович, род. в 1910 г., Тамбовская губ., Елатомский уезд. В Красную Армию призван в 1933 г., ст. лейтенант, 51 раб. Награжден орденом Красной Звезды, медалью «За боевые заслуги».

ЕНГАЛЫЧЕВ Касым Халилович, род. 16.12.1915 г., Тамбовская губ., Елатомский уезд, с. Бастаново. В Красную Армию призван в августе 1937 г., гв. лейтенант, ком. взвода, 2-й, 3-й Украинские, Донской, Степной, Северо-Кавказский фронты. Награжден двумя орденами Отечественной войны II степени, медалями «За боевые заслуги», «За оборону Кавказа», «За взятие Будапешта», «За победу над Германией в Великой Отечественной войне 1941–1945 гг.». После войны работал председателем Бастановского, Кошибеевского сельсоветов, бригадиром в колхозе им. Кирова. Умер в 1985 г.



ЕНГАЛЫЧЕВ Халид Мухамеджанович, род. в 1925 г., Рязанская губ., Сасовский уезд, с. Бастаново, на фронте с января 1943 г., рядовой, стрелок. Участник войны с Японией. Награжден орденом Отечественной войны II степени. После войны работал нач. группы военизированной охраны, г. Сасово.

ЕНГАЛЫЧЕВ Хамид Насырович, род. 24.12.1915 г., Тамбовская губ., Елатомский уезд, с. Бастаново, на фронте с июля 1941 г., школа автомехаников. Награжден орденом Красной Звезды, медалями «За боевые заслуги», «За победу над Германией в Великой Отечественной войне 1941–1945 гг.».

ЕНГАЛЫЧЕВ Хамит Мухамеджанович, род. 26.11.1922 г., Тамбовская губ., Елатомский уезд, с. Бастаново, на фронте с 1941 г., рядовой, сапер, 560 сапб, тяжело ранен. Награжден орденом Отечественной войны II степени, медалью «За победу над Германией в Великой Отечественной войне 1941–1945 гг.». После войны работал нарядчиком в Сасовском отделении Сельхозтехники. Умер в 2000 г.

ЕНГАЛЫЧЕВ Ханиф Невматуллович, род. в 1912 г., Тамбовская губ., Елатомский уезд, с. Бастаново, на фронте с августа 1941 г., ефрейтор, пулеметчик, 390 опулб, Сталинградский, 4-й Украинский фронты, ранен. Награжден медалями «За боевые заслуги», «За оборону Сталинграда», «За победу над Германией в Великой Отечественной войне 1941–1945 гг.». После войны работал трактористом в колхозе им. Кирова.

ЕНИЛЕЕВ Фарит Мухамеджанович, род. в 1921 г., Тамбовская губ., Елатомский уезд, с. Бастаново, на фронте с апреля 1942 г., гв. ст. сержант, ком. отд. разведчиков, 1242 сп, 374 сд, 54 А, Волховский, 1-й Украинский фронты, множественные ранения. Награжден двумя медалями «За отвагу», медалью «За победу над Германией в Великой Отечественной войне 1941–1945 гг.».

ЕНИЛЕЕВ Хан Ник., род. в 1922 году, Тамбовская губ., Елатомский уезд, с. Бастаново, ст. сержант.

ЕНИЛЕЕВ Ханиф Насырович, род. в 1922 г., Тамбовская губ., Елатомский уезд, с. Бастаново, на фронте с 1941 г., ст. сержант, механик-водитель СУ-76, 1202 сап, 135 ск, 26 А, 3-й Украинский, Карельский, Южный фронты, тяжело ранен. Награжден орденом Отечественной войны I, II степени. После войны работал трактористом в совхозе им. Кирова.

ЕНКОВ Николай Андреевич, род. в 1925 г., Рязанская губ., Сасовский уезд, рядовой, 222 сд, 33 А.

ЕНЮКОВ Александр Константинович, род. в 1916 г., Тамбовская губ., Елатомский уезд, с. Глядково. В Красную Армию призван в 1937 г., на фронте с февраля 1942 года, лейтенант, ком. бат., 751 сп, 165 сд, 2-й Белорусский фронт. Награжден орденом Отечественной войны II степени, Славы III степени.

ЕНЮКОВ Алексей Филиппович, род. в 1926 г., Рязанская губ., Сасовский уезд, с. Глядково, на фронте с ноября 1944 г., гв. ст. сержант, 19 гв. сд, 3-й Белорусский

фронт. Награжден орденом Славы III степени, медалями «За отвагу», «За боевые заслуги».

ЕНЮКОВ Андрей Кириллович, род. в 1914 г., Тамбовская губ., Елатомский уезд, на фронте с июня 1941 г., ефрейтор, наводчик, 642 пап, 13 А, Брянский фронт. Награжден орденами Отечественной войны II степени, Красной Звезды, Славы III степени, медалями «За отвагу», «За боевые заслуги», «За победу над Германией в Великой Отечественной войне 1941–1945 гг.».

Из наградного листа: *«5.07.1943 г. на огневые позиции 4-й батареи шли в атаку немецкие танки и пехота. Расчет орудия этой батареи хладнокровно и спокойно ожидал команды, чтобы открыть огонь по атакующему противнику. Наводчик орудия Енюков, открыв огонь, уверенно посылал снаряды по наступающей пехоте и танкам противника. Метким огнем поджег один немецкий танк и два танка подбил, а также истребил свыше 100 немцев, чем внес дезорганизацию в рядах противника. Атака была сорвана. Во время боев тов. Енюков вел себя спокойно и хладнокровно, тем самым показывал пример всему орудийному расчету. Достоин правительственной награды – ордена Красной Звезды. Командир 642 пап майор А.И. Жидович. 26 июля 1943 г.».*

ЕНЮКОВ Анатолий Павлович, род. в 1927 г., Рязанская губ., Сасовский уезд, с. Глядково. Награжден орденом Отечественной войны II степени.

ЕНЮКОВ Андрей Тимофеевич, род. в 1910 г., Тамбовская губ., Елатомский уезд, с. Глядково, на фронте с ноября 1941 г.

ЕНЮКОВ Андриан Васильевич, род. 6.09.1895 г., Тамбовская губ., Елатомский уезд, с. Глядково. Участник Гражданской войны. На фронтах Великой Отечественной войны с сентября 1941 г., гв. инженер-капитан, преподаватель топографии военно-политических курсов, Северо-Западный фронт. Награжден двумя орденами Красной Звезды, медалями «За оборону Москвы», «За победу над Германией в Великой Отечественной войне 1941–1945 гг.».

ЕНЮКОВ Григорий Тимофеевич, род. в 1919 г., Тамбовская губ., Елатомский уезд, с. Глядково, рядовой, 237 сд.

ЕНЮКОВ Евгений Дмитриевич, род. в 1925 г., Рязанская губ., Сасовский уезд, с. Мокрое. Награжден орденом Отечественной войны II степени.

ЕНЮКОВ Иван Захарович, род. 25.10.1917 г., Тамбовская губ., Елатомский уезд, с. Глядково, сержант, Черноморский флот.

ЕНЮКОВ Иван Зиновьевич, род. в 1925 г., Рязанская губ., Сасовский уезд, с. Глядково, на фронте с января 1943 г., гв. мл. сержант, ком. отд., 166 гв. сп, 55 гв. сд, 1-й Украинский фронт. Участник войны с Японией. Награжден орденами Отечественной войны II степени, Славы III степени, медалью «За отвагу». После войны работал техником в Сасовском летном училище гражданской авиации.

ЕНЮКОВ Иван Иванович, род. 17.07.1906 г., Тамбовская губ., Елатомский уезд, с. Сасово, на фронте с 1941 г., лейтенант интенд. службы, воентехник 2-го ранга, 214 лап, 38 сд, 19 А.

ЕНЮКОВ Иван Тимофеевич, род. 6.02.1921 г., Тамбовская губ., Елатомский уезд, с. Глядково. В Красную Армию призван в августе 1940 г., капитан, ком. взвода, 38 миндн, 111 УР, 25 А. Участник войны с Японией. Награжден орденом Отечественной войны II степени, медалями «За отвагу», «За боевые заслуги», «За победу над Японией».

ЕНЮКОВ Иван Филиппович, род. в 1913 г., Тамбовская губ., Елатомский уезд, с. Глядково, на фронте с августа 1943 г., рядовой.

ЕНЮКОВ Илья Кириллович, род. 9.08.1922 г., Тамбовская губ., Елатомский уезд, с. Глядково, на фронте с августа 1941 г., гв. сержант, ст. разведчик, 44 гв. пабр, 5 Уд. А. Награжден орденом Красной Звезды, медалями «За отвагу», «За боевые заслуги», «За освобождение Варшавы», «За взятие Берлина», «За победу над Германией в Великой Отечественной войне 1941–1945 гг.». После войны работал шофером автобазы, г. Сасово.

ЕНЮКОВ М.В., род. в 1904 г., Тамбовская губ., Елатомский уезд, с. Глядково, на фронте с ноября 1941 г.

ЕНЮКОВ Николай Зиновьевич, род. в 1924 г., Рязанская губ., с. Глядково, на фронте с мая 1942 г., рядовой, пулеметчик, 1234 сп, тяжело ранен. Награжден медалью «За победу над Германией в Великой Отечественной войне 1941–1945 гг.». После войны работал в клубе, с. Глядково.

ЕНЮКОВ Трофим Тимофеевич, род. 19.09.1914 г., Тамбовская губ., Елатомский уезд, с. Глядково, на фронте с июня 1941 г., сержант, шофер роты спец. минирования, 41 мотоибр, Северо-Западный, 1-й, 2-й Белорусские фронты. Награжден орденом Отечественной войны II степени, двумя медалями «За боевые заслуги», медалью «За победу над Германией в Великой Отечественной войне 1941–1945 гг.». После войны служил техником по обслуживанию самолетов в Армавирском училище летчиков ПВО.

ЕНЮКОВ Филипп Прокофьевич, род. в 1888 г., Тамбовская губ., Елатомский уезд, на фронте с июля 1941 г., рядовой.

ЕНЮКОВ Филипп Яковлевич, род. в 1908 (1912) г., Тамбовская губ., Елатомский уезд, с. Глядково, на фронте с июня 1941 г., гв. ст. сержант, 127 гв. сп. Награжден орденами Отечественной войны II степени, Красной Звезды, медалями «За боевые заслуги», «За оборону Москвы».

ЕНЮКОВА (ЮНИНА) Серафима Ивановна,



род. 18.02.1922 г., Тамбовская губ., Елатомский уезд, с. Сотницыно, на фронте с 1942 г., лейтенант медслужбы, военфельдшер, 21 ад, 1-й Прибалтийский фронт. Награждена орденом Отечественной войны II степени, медалью «За победу над Германией в Великой Отечественной войне 1941–1945 гг.». После войны работала зав. медпунктом, г. Сасово.

ЕПИФАНОВ Николай Андреевич, род. 23.12.1920 г., Тамбовская губ., Елатомский уезд, с. Пеньки. В Красную Армию призван в октябре 1940 г., мл. лейтенант, ком. взвода охраны, 229 иад, Калининский, Юго-Западный, 2-й Белорусский фронты, множественные ранения. Награжден двумя орденами Красной Звезды, медалями «За отвагу», «За взятие Кенигсберга», «За победу над Германией в Великой Отечественной войне 1941–1945 гг.». После войны работал механиком Окского речного пароходства, зав. свинофермой, учетчиком в колхозе им. Фрунзе.

ЕПИШКИН Александр Николаевич, род. 28.07.1921 г., Рязанская губ., Спасский уезд, с. Кутуково. В Красную Армию призван в 1940 г., на фронте с июня 1941 года, ст. сержант, химинструктор, 271 сп, 181 сд, 1-й Украинский фронт, тяжело ранен. Награжден медалями «За отвагу», «За боевые заслуги», «За победу над Германией в Великой Отечественной войне 1941–1945 гг.». После войны работал охранником на Нижнемальцевском химзаводе. Умер 10.12.1976 г.

ЕПИШКИН Александр Филиппович, род. в 1908 г., Тамбовская губ., Елатомский уезд, д. Большой Студенец, на фронте с июля 1941 года, рядовой. Награжден орденом Отечественной войны II степени, медалью «За победу над Германией в Великой Отечественной войне 1941–1945 гг.».

ЕПИШКИН Алексей Степанович, род. в 1913 г., Тамбовская губ., Елатомский уезд, с. Сасово, на фронте с июня 1941 г., сержант, механик, 832-я подвижная авиареммастерская, Западный, Брянский, 2-й Прибалтийский фронты, тяжело ранен. Награжден орденом Отечественной войны I степени, медалями «За боевые заслуги», «За победу над Германией в Великой Отечественной войне 1941–1945 гг.». После войны работал механиком в межколхозной строительной организации.

ЕПИШКИН Василий Васильевич, род. в 1925 г., Рязанская губ., Сасовский уезд, д. Большой Студенец, на фронте с января 1943 г., рядовой, артиллерист. Награжден орденом Отечественной войны II степени, медалями «За боевые заслуги», «За победу над Германией в Великой Отечественной войне 1941–1945 гг.», «За победу над Японией». После войны служил в РОВД.

ЕПИШКИН И.И.

ЕПИШКИН Сергей Евсеевич, род. в 1905 г., Тамбовская губ., Елатомский уезд, д. Большой Студенец, на фронте с 1941 г., мл. сержант, 1198 сп, тяжело ранен. Награжден медалью «За победу над Германией в Великой Отечественной войне 1941–1945 гг.». Умер 2.08.1950 г.

ЕПИШКИНА Екатерина Николаевна, род. в 1924 г., Рязанская губ., на фронте с июля 1942 г., мл. сержант, ст. телефонистка, 520 иптап, Западный фронт. Награждена медалями «За отвагу», «За боевые заслуги».

Из наградного листа: *«Наградить медалью «За боевые заслуги» телефонистку взвода управления полка мл. сержанта Епишкину Екатерину Николаевну за то, что в период наступательных боев с 3 по 17 февраля с.г. в трудные минуты боя, под сильным артиллерийским огнем, не считаясь с опасностью для жизни, бесперебойно поддерживала телефонную связь от штаба полка до наблюдательного пункта командира полка. Несмотря на то, что ее участок линии подвергался порывам до 10 раз в сутки, она обеспечила своевременное выполнение приказов командования. Командир полка подполковник И.И. Зиньковский. 8 марта 1944 г.».*

ЕРАСТОВ Иван Андреевич, род. 20.01.1926 г., Рязанская губ., Сасовский уезд, с. Вялсы, на фронте с 1943 г., сержант, связной, 1138 сп, 338 сд. Награжден орденом Отечественной войны II степени, медалями «За отвагу», «За победу над Германией в Великой Отечественной войне 1941–1945 гг.», «За победу над Японией». После войны работал шофером на автобазе.

ЕРЕМГИН Сергей Андреевич, род. в 1904 г., Тамбовская губ., Елатомский уезд, д. Горбуновка, на фронте с ноября 1941 г.

ЕРЕМЕЕВ Иван Степанович, род. в 1913 г., Тамбовская губ., Елатомский уезд, с. Сотницыно, на фронте с июня 1941 г., гв. ст. сержант, ком. расчета, 93 гв. сп, 29 гв. сд, 19 гв. ск, 10 гв. А, Западный фронт. Награжден орденом Отечественной войны II степени, медалями «За отвагу», «За боевые заслуги», «За победу над Германией в Великой Отечественной войне 1941–1945 гг.». После войны работал бригадиром 40-й дистанции пути Московско-Рязанской железной дороги.

ЕРЕМЕЕВ Михаил Васильевич, род. в 1925 г., Рязанская губ., Сасовский уезд, на фронте с 1943 г., ефрейтор, минометчик, 488 сп, 363 сд, 35 А, 1-й Дальневосточный фронт. Награжден медалью «За боевые заслуги».

ЕРЕМИН Алексей Петрович, род. в 1914 г., Тамбовская губ., Елатомский уезд, д. Красная Слобода, на фронте с декабря 1942 г., сержант, зав. складом. Награжден медалью «За победу над Германией в Великой Отечественной войне 1941–1945 гг.». После войны работал инспектором Сасовской страховой инспекции.

ЕРЕМИН Василий Павлович, род. в 1926 г., Рязанская губ., Пителинский уезд, с. Подболотье, на фронте с февраля 1943 г., рядовой, прожектор ист, 3-й прожекторный полк. Награжден медалью «За победу над Германией в Великой Отечественной войне 1941–1945 гг.». После войны работал в отделении «Рембыттехника», г. Сасово.

ЕРЕМИН Владимир Васильевич, род. в 1916 г., Тамбовская губ., Елатомский уезд, на фронте с декабря 1941 г., ст. сержант, ружейный мастер, 479 сп, 149 сд, 65 А, Западный, Брянский. Центральный, Белорусский, 1-й Украинский фронты. Награжден орденом Красной Звезды, медалью «За боевые заслуги».

ЕРЕМИН Дмитрий Михайлович, род. в 1913 г., Тамбовская губ., Елатомский уезд, с. Устье, на фронте с декабря 1941 г.

ЕРЕМИН Иван Ефимович, род. в 1923 г., Рязанская губ., Елатомский уезд, д. Горбуновка, на фронте с октября 1941 г., рядовой, шофер, 796 сп. Награжден медалью «За победу над Германией в Великой Отечественной войне 1941–1945 гг.». После войны работал шофером в Авдаловском кооппромхозе.

ЕРЕМИН И.Н., род. в 1915 г., Тамбовская губ., Елатомский уезд, с. Сасово, на фронте с ноября 1941 г.

ЕРЕМИН Иван Николаевич, род. в 1917 г., Тамбовская губ., Елатомский уезд, с. Сасово, на фронте с июня 1941 г., 618-й стройбат.

ЕРЕМИН Николай Максимович, род. в 1923 г., Рязанская губ., Касимовский уезд, д. Чинур, на фронте с мая 1942 г., рядовой, стрелок, 11 мотобр. Награжден орденом Отечественной войны II степени, медалью «За победу над Германией в Великой Отечественной войне 1941–1945 гг.». После войны работал в Сасовской конторе управления торговли.

ЕРЕМИН Яков Николаевич, род. в 1920 г., Тамбовская губ., Елатомский уезд, д. Горбуновка, на фронте с июня 1941 г., сержант, ком. отд., 796 сп, 407 сд, Воронежский фронт, тяжело ранен. Награжден орденом Славы III степени, медалью «За победу над Германией в Великой Отечественной войне 1941–1945 гг.».

ЕРЕМИНА Елизавета Александровна, род. в 1922 г., Тамбовская губ., Елатомский уезд, гв. рядовой, телефонистка, 53 гв. ап, 25 гв. сд. Награждена медалью «За боевые заслуги».

ЕРЕМИШИН Михаил Тимофеевич, род. в 1921 г., г. Петроград, рядовой, 32 сп, тяжело ранен. Награжден медалью «За победу над Германией в Великой Отечественной войне 1941–1945 гг.». После войны работал учетчиком тракторной бригады Бастановской машинно-тракторной станции.

ЕРЕМКИН Иван Борисович, род. в 1921 г., Рязанская губ., Спасский уезд, с. Крутицы. В Красную Армию призван в октябре 1940 г., рядовой, линейный надсмотрщик. Награжден орденом Отечественной войны II степени, медалями «За боевые заслуги», «За победу над Германией в Великой Отечественной войне 1941–1945 гг.». После войны работал слесарем на Сасовской ткацкой фабрике.

ЕРЕМУШКИН Андрей Иванович, род. 1.10.1911 г., Тамбовская губ., Елатомский уезд, с. Истлеево, на фронте с ноября 1941 г., старшина 2-й статьи.

ЕРЕМУШКИН Роман Андреевич, род. в 1900 г., Тамбовская губ., Елатомский уезд, с. Истлеево, на фронте с 1943 г., рядовой в/ч 1530. Награжден медалью «За победу над Германией в Великой Отечественной войне 1941–1945 гг.». После войны работал в колхозе «Труженик».

ЕРИЛИН Трофим Егорович, род. в 1910 г., Тамбовская губ., Моршанский уезд, с. Темяшево, на фронте с июня 1941 г., рядовой, плотник, 123-й мостостроительный батальон, Западный фронт, дважды тяжело ранен. Награжден медалями «За боевые заслуги», «За победу над Германией в Великой Отечественной войне 1941–1945 гг.». После войны работал в заготконторе.

ЕРМАКОВ Аким Дмитриевич, род. в 1914 г., Тамбовская губ., Елатомский уезд. В Красную Армию призван в ноябре 1936 г., капитан, зам. командира батальона курсантов, офицерская школа связи Войска Польского, Карельский, Северо-Западный фронты, ранен. Награжден орденом Красной Звезды.

ЕРМАКОВ Александр Дмитриевич, род. в 1921 г., Тамбовская губ., Елатомский уезд, на фронте с 1941 года, рядовой, телефонист, 313 сп, 91 сд, Южный фронт. Награжден медалью «За отвагу».

ЕРМАКОВ Александр Петрович, род. в 1924 г., Рязанская губ., с. Новое Березово, на фронте с 1943 г., мл. сержант. Награжден орденом Отечественной войны II степени, медалью «За отвагу».

ЕРМАКОВ Алексей Никитович,



род. 19.05.1910 г., Тамбовская губ., Елатомский уезд, с. Любовниково, на фронте с июня 1941 г., ст. лейтенант, ком. мин. роты, 51 сп, 91 сд, Калининский, Степной фронты, множественные тяжелые ранения. Награжден орденом Красной Звезды, медалью «За победу над Германией в Великой Отечественной войне 1941–1945 гг.». После войны работал председателем колхоза им. Калинина.

ЕРМАКОВ Алексей Петрович, род. в 1924 г., Рязанская губ., с. Новое Березово, на фронте с декабря 1944 г., мл. сержант, огнеметчик, тяжело ранен. Награжден медалью «За победу над Германией в Великой Отечественной войне 1941–1945 гг.». После войны работал в колхозе «Правда».

ЕРМАКОВ Анатолий Павлович, род. в 1926 г., Рязанская губ., Сасовский уезд, на фронте с 1943 г., рядовой, сапер. Участник войны с Японией. Награжден медалью «За боевые заслуги».

ЕРМАКОВ Андрей Евгеньевич, род. в 1904 г., Тамбовская губ., Елатомский уезд, д. Воскресенка, на фронте с ноября 1941 г.

ЕРМАКОВ Андрей Евдокимович, род. в 1911 г., Тамбовская губ., Елатомский уезд, с. Огарево-Почково, на фронте с августа 1941 г., рядовой, шофер, 544 аминп, Западный фронт. Награжден орденом Отечественной войны II степени, медалями «За отвагу», «За боевые заслуги».

ЕРМАКОВ Андрей Иванович, род. в 1914 г., Тамбовская губ., Елатомский уезд, с. Любовниково, на фронте с октября 1941 г., рядовой.

ЕРМАКОВ Андрей Яковлевич, род. в 1916 г., Тамбовская губ., Бондарский уезд, с. Козываль, на фронте с июня 1941 г., рядовой, шофер, 28 раб, 16 ВА. Награжден медалями «За боевые заслуги», «За победу над Германией в Великой Отечественной войне 1941–1945 гг.». После войны работал экипировщиком на ж/д ст. Сасово.

ЕРМАКОВ Антон Максимович, род. в 1910 г., Тамбовская губ., Елатомский уезд, на фронте с июня 1942 г., рядовой, пулеметчик, 227-й арм. заградительный отряд, 38 А, Воронежский, 1-й Украинский фронты, ранен. Награжден орденом Славы III степени.

Из наградного листа: *«Красноармеец Ермаков Антон Максимович во время наступления немцев в районе села Росоша (Винницкая обл.) огнем из своего личного оружия уничтожил 8 немецких солдат и расчет вражеского пулемета. Своим огнем способствовал удерживанию занимаемого рубежа обороны. Своим личным примером и храбростью воодушевлял бойцов. Достоин правительственной награды – ордена Славы III степени. Командир ст. лейтенант Тебеньков. 3 февраля 1944 г.».*

ЕРМАКОВ Василий Степанович, род. в 1914 г., Тамбовская губ., Елатомский уезд, с. Любовниково, на фронте с июня 1941 г., рядовой, 618-й стройбат.

ЕРМАКОВ Василий Степанович, род. в 1921 г., Тамбовская губ., Елатомский уезд, на фронте с октября 1941 г., рядовой, 37 гв. сд, Западный фронт, тяжело ранен. Награжден орденом Славы III степени, медалью «За боевые заслуги». После войны работал в артели «Сапожник».

ЕРМАКОВ Виктор Петрович, род. в 1924 г., Рязанская губ., на фронте с марта 1943 г., мл. сержант, наводчик, 399 сп, 111 сд, Степной фронт. Награжден медалью «За отвагу».

Из наградного листа: *«Наградить медалью «За отвагу» мл. сержанта-наводчика батареи 45-мм пушек Ермакова Виктора Петровича за то, что в бою за город Белгород 4.08.1943 года прямой наводкой уничтожил пулеметную точку, подавил огонь двух дзотов противника, рассеял и частью уничтожил до взвода немецкой пехоты. Командир 399 сп подполковник Палицин. 29 сентября 1943 г.».*

ЕРМАКОВ Владимир Иванович, род. в 1926 г., Рязанская губ., Сасовский уезд, на фронте с ноября 1943 г., рядовой, радист, 971 сп, 273 сд, 22 ск, 1-й Украинский фронт. Награжден орденом Отечественной войны II степени.

ЕРМАКОВ Гаврил Трофимович, род. в 1908 г., Тамбовская губ., Елатомский уезд, с. Ключи. В Красную Армию призван в январе 1941 г., рядовой, минометчик, 370 сп.

Награжден медалью «За боевые заслуги».

ЕРМАКОВ Георгий Степанович, род. 17.04.1911 г., Тамбовская губ., Елатомский уезд, на фронте с июня 1941 г., сержант, ком. отд., 5 Уд. А, Юго-Западный, 3-й, 4-й Украинские, 1-й Белорусский фронты, дважды ранен. Награжден орденом Красной Звезды.

ЕРМАКОВ Григорий Матвеевич, род. в 1913 г., Тамбовская губ., Елатомский уезд. В Красную Армию призван в октябре 1935 г., майор админ. службы, отдел укомплектования, 38 А, Воронежский, 1-й, 4-й Украинские фронты. Награжден орденом Отечественной войны II степени, медалью «За боевые заслуги».

ЕРМАКОВ Дмитрий Андреевич, род. в 1906 г., Тамбовская губ., Елатомский уезд, на фронте с 1941 года, гв. рядовой, ездовой, 110 гв. сп, 38 гв. сд, 70 А. Награжден медалью «За отвагу».

ЕРМАКОВ Дмитрий Васильевич, род. в 1924 г., Рязанская губ., с. Калиновец, на фронте с июля 1943 г., рядовой, сапер, дважды тяжело ранен. Награжден медалью «За победу над Германией в Великой Отечественной войне 1941–1945 гг.». После войны работал в колхозе «Добрая Надежда».

ЕРМАКОВ Дмитрий Павлович, род. в 1898 г., Тамбовская губ., Елатомский уезд, с. Кобяково, на фронте с ноября 1942 г., рядовой, стрелок, 132 сп, 113 сд, Западный фронт, тяжело ранен. Награжден орденом Славы III степени, медалью «За победу над Германией в Великой Отечественной войне 1941–1945 гг.». После войны работал бригадиром в колхозе им. Сталина.

ЕРМАКОВ Егор Васильевич, род. 13.01.1915 г., Тамбовская губ., Елатомский уезд, с. Кобяково, на фронте с июня 1941 г., гв. рядовой, шофер, 144 атб, 5 гв. ТА. Награжден медалью «За боевые заслуги». После войны служил в РОВД. Умер 6.07.1974 г.

Из наградного листа: *«Работая на должности водителя, тов. Ермаков показал себя специалистом, любящим свое дело. В бою за освобождение г. Измаил 25.08.1944 года в уличных боях огнем из карабина уничтожил 5 вражеских солдат и 12 взял в плен. Достоин правительственной награды – медали «За отвагу». Командир мотострелкового батальона гв. майор Клумин. 31 августа 1944 г.».*

ЕРМАКОВ Егор Степанович, род. в 1911 г., Тамбовская губ., Елатомский уезд, с. Огарево-Почково, на фронте с октября 1941 г. Награжден орденом Отечественной войны I степени.

ЕРМАКОВ Иван Алексеевич, род. в 1911 г., Тамбовская губ., Елатомский уезд, с. Огарево-Почково, на фронте с октября 1941 г. Награжден орденом Отечественной войны I степени.

ЕРМАКОВ Иван Алексеевич, род. 14.09.1914 г., Тамбовская губ., Елатомский уезд, с. Любовниково, на фронте с января 1943 г., рядовой, артиллерист, 19 артбр, тяжело ранен. Награжден медалью «За победу над Германией в Великой Отечественной войне 1941–1945 гг.». После войны работал стрелочником на ж/д ст. Сасово. Умер 30.11.2001 г.

ЕРМАКОВ Иван Евдокимович, род. 6.10.1919 г., Тамбовская губ., Елатомский уезд, с. Устье, на фронте с 1941 г., ранен. Награжден медалью «За победу над Германией в Великой Отечественной войне 1941–1945 гг.». После войны работал в колхозе «Наркомфин».

ЕРМАКОВ Иван Егорович, род. в 1924 г., Рязанская губ., на фронте с января 1943 г., рядовой, стрелок, 890 гсп, 242 гсд, ранен. Награжден медалью «За отвагу».

ЕРМАКОВ Иван Иванович, род. в 1923 г., Рязанская губ., Елатомский уезд, на фронте с марта 1942 года, гв. лейтенант медслужбы, ком. санвзвода, 49 гв. сп, 16 гв. сд, контужен. Награжден орденом Отечественной войны I, II степени, двумя орденами Красной Звезды.

Из наградного листа: *«За время наступательных операций за город Кенигсберг лично руководил выносом и вывозом раненых с поля боя. Сам лично руководил переправой раненых через реку Прегель и сам лично вторым переправился через нее. Случаев задержки раненых на поле боя не отмечено. В большинстве случаев находился в боевых порядках батальона, где оказывал помощь раненым и вынес до поста санитарного транспорта 8 человек. В период формирования руководит санэпидработой, благодаря чему батальон не имеет инфекционных заболеваний и отравлений. Достоин награждения орденом Красного Знамени. Командир 49 гв. сп гв. подполковник С.И. Донин. 15 апреля 1945 г. Приказом № 56/н от 20.04.1945 г. награжден орденом Красной Звезды».*

ЕРМАКОВ Иван Исаевич, род. в 1923 г., Рязанская губ., Елатомский уезд, на фронте с октября 1942 г., мл. сержант, наводчик, 539 гап, 32 габр, 1-й Белорусский фронт. Награжден медалью «За отвагу».

ЕРМАКОВ Иван Константинович, род. в 1898 г., Тамбовская губ., Елатомский уезд, с. Любовниково, на фронте с ноября 1941 г.

ЕРМАКОВ Иван Лаврентьевич, род. в 1924 г., Рязанская губ., с. Воскресенка, на фронте с сентября 1942 г., ефрейтор, вожатый

служебных собак, 75 сп, войска НКВД. Награжден медалью «За победу над Германией в Великой Отечественной войне 1941–1945 гг.». После войны работал на Кустаревском заводе узлов и деталей.

ЕРМАКОВ Иван Леонтьевич, род. в 1926 г., Рязанская губ., Сасовский уезд, с. Кобяково, на фронте с ноября 1943 г., рядовой, стрелок, 665 сп, 216 сд, 1-й Прибалтийский фронт, тяжело ранен. Награжден орденами Отечественной войны I степени, Славы III степени, медалью «За победу над Германией в Великой Отечественной войне 1941–1945 гг.».

ЕРМАКОВ Иван П., род. в 1911 году, Тамбовская губ., Елатомский уезд, д. Воскресенка, на фронте с ноября 1941 г.

ЕРМАКОВ Иван Павлович, род. в 1920 г., Тамбовская губ., Елатомский уезд, с. Кобяково, на фронте с августа 1945 г., сержант, ком. отд., 13-я строительная рота. Участник войны с Японией. После войны работал на Сасовской ткацкой фабрике.

ЕРМАКОВ Иван Петрович, род. в 1920 г., Тамбовская губ., Елатомский уезд, с. Ключи, на фронте с августа 1945 г., ефрейтор, шофер, 13-я строительная рота, войска НКВД. После войны работал в Сасовском летном училище гражданской авиации.

ЕРМАКОВ Иван Степанович, род. в 1917 г., Тамбовская губ., Елатомский уезд, д. Новое, на фронте с июня 1941 г., ефрейтор, тракторист, 383 зенад. Награжден медалью «За победу над Германией в Великой Отечественной войне 1941–1945 гг.». После войны работал мотористом Студенецкого лесничества.

ЕРМАКОВ Иван Тимофеевич, род. в 1894 г., Тамбовская губ., Елатомский уезд, на фронте с октября 1942 г., рядовой, стрелок, 4 ВА. Награжден медалью «За боевые заслуги».

ЕРМАКОВ Иван Филиппович, род. в 1906 г., Тамбовская губ., Елатомский уезд, с. Калиновец, на фронте с октября 1941 г.

ЕРМАКОВ Иван Яковлевич, род. в 1918 г., Тамбовская губ., Елатомский уезд, с. Калиновец, на фронте с июня 1941 г., рядовой, шофер. Награжден орденом Отечественной войны II степени. После войны работал трактористом в колхозе «Прогресс».

ЕРМАКОВ Кузьма А., род. в 1901 году, Тамбовская губ., Елатомский уезд, с. Любовниково, на фронте с ноября 1941 г.

ЕРМАКОВ Лаврентий Евдокимович, род. в 1899 г., Тамбовская губ., Елатомский уезд, д. Воскресенка, на фронте с октября 1941 года, рядовой.

ЕРМАКОВ Михаил Иванович, род. в 1920 г., Тамбовская губ., Елатомский уезд, сержант, ком. отд., 1024 сп, 391 сд, Северо-Западный фронт. Награжден медалью «За отвагу».

ЕРМАКОВ Михаил Иванович, род. в 1925 г., Рязанская губ., Сасовский уезд, с. Верхнее Мальцево, на фронте с 1943 г., старшина, специалист хозслужбы. Награжден орденом Отечественной войны II степени, медалями «За боевые заслуги», «За победу над Японией». После войны работал шофером в Сотницынском свеклосовхозе.

ЕРМАКОВ Михаил Максимович, род. в 1917 г., Тамбовская губ., Елатомский уезд. В Красную Армию призван в сентябре 1937 г., рядовой, разведчик, 459 сп, 42 сд, 49 А, Карельский, 2-й Белорусский фронты, тяжело ранен. Награжден орденом Славы III степени.

Из наградного листа: *«Красноармеец Ермаков, выполняя задание командования, 21.04.1945 года с группой разведчиков форсировал вплавь реку Одер и, попав под сильный пулеметный огонь противника, продолжал вести разведку его переднего края обороны. Выявив расположение огневых точек, он благополучно возвратился в свое подразделение. Благодаря полученным сведениям полк, преодолевая сопротивление гитлеровцев, успешно форсировал 25.04.1945 г. реку Одер. Достоин правительственной награды – ордена Славы III степени. Командир 459 сп подполковник Козлов. 1 мая 1945 г.».*

ЕРМАКОВ Михаил Федорович, род. в 1923 г., Рязанская губ., Елатомский уезд, с. Амесьево, на фронте с июня 1941 г., ст. сержант, воздушный стрелок-радист, 29-я авиаэскадрилья, дважды ранен. Награжден медалью «За победу над Германией в Великой Отечественной войне 1941–1945 гг.». После войны работал мастером восстановительного поезда.

ЕРМАКОВ Николай Петрович, род. 13.01.1922 г., Тамбовская губ., Елатомский уезд, с. Новое Березово, на фронте с июня 1941 г., мл. сержант, шофер, 143 зенад. Награжден медалью «За победу над Германией в Великой Отечественной войне 1941–1945 гг.». После войны работал в колхозе «Правда».

ЕРМАКОВ Николай Сидорович, род. в 1918 г., Тамбовская губ., Елатомский уезд, на фронте с октября 1942 г., рядовой, связной, 88 ап, 80 сд, Волховский фронт, тяжело ранен. Награжден медалью «За отвагу».

ЕРМАКОВ Николай Федорович, род. в 1925 г., Рязанская губ., Сасовский уезд, на фронте с 1943 г., мл. лейтенант медслужбы, фельдшер, 566 сп, 153 сд, 50 А, Западный,

2-й Белорусский фронты. Награжден орденом Красной Звезды.

Из наградного листа: *«Мл. лейтенант медслужбы Ермаков за период наступательных боев в Восточной Пруссии оказал первую медицинскую помощь 65 раненым бойцам и офицерам и своевременно транспортировал их в медсанбат. Достоин награждения орденом Красной Звезды. Командир 566 сп полковник Н.Н. Позняков. 25 февраля 1945 г.».*

ЕРМАКОВ Павел Яковлевич, род. в 1924 г., Рязанская губ., Шацкий уезд, с. Тростяное, на фронте с сентября 1942 г., гв. рядовой, телефонист, 12 гв. артбр, дважды ранен. Награжден медалями «За отвагу», «За боевые заслуги», «За победу над Германией в Великой Отечественной войне 1941–1945 гг.». После войны работал на Сасовской ткацкой фабрике.

ЕРМАКОВ Петр Иванович, род. в 1918 г., Тамбовская губ., Елатомский уезд, с. Верхнее Мальцево. В Красную Армию призван в сентябре 1939 г., на фронте с июня 1941 г., рядовой, слесарь-моторист, 335-й ремонтно-восстановительный батальон автомобилей, Южный, Закавказский, Северо-Кавказский, 2-й Белорусский фронты. Награжден орденом Отечественной войны II степени, медалью «За боевые заслуги». После войны работал трактористом в Сотницынском свеклосовхозе.

Из наградного листа: *«Мастер по ремонту импортных автомоторов. Высоко дисциплинированный, неутомимый воин, все свои силы отдает на качество и количество ремонтируемых моторов. Производственное задание выполняет на 150–170%. В марте отремонтировал капитально с напарником 43 автомотора: «Виллис» – 18 штук, «Форд» – 11 штук, «Додж» – 14 штук. Свои знания передает товарищам. Ремонтному делу обучил двоих учеников, которые в настоящее время работают самостоятельно. От командования батальона имеет ряд благодарностей и денежных премий. За примерную службу, самоотверженный труд, систематическое перевыполнение плана и высокое качество ремонта моторов достоин правительственной награды – медали «За боевые заслуги». Командир майор Маталин. 6 апреля 1945 г.».*

ЕРМАКОВ Петр Федорович, род. в 1911 г., Рязанская губ., Кадомский уезд, с. Соловьяновка, на фронте с 1941 г., ст. сержант, шофер, 1152 лап, 4-й Украинский фронт, дважды ранен. Награжден орденом Отечественной войны I степени, медалями «За отвагу», «За победу над Германией в Великой Отечественной войне 1941–1945 гг.». После войны работал шофером в с. Пичкиряево.

ЕРМАКОВ Прокофий Исаевич, род. в 1905 г., Тамбовская губ., Елатомский уезд, с. Мыс Доброй Надежды, на фронте с ноября 1941 г.

ЕРМАКОВ Прохор Ильич, род. в 1902 г., Тамбовская губ., Елатомский уезд, п. Кустаревка, на фронте с ноября 1942 г., ранен. Награжден орденом Отечественной войны II степени.

ЕРМАКОВ Семен Ильич, род. в 1905 г., Тамбовская губ., Елатомский уезд, д. Воскресенка, на фронте с октября 1941 г., рядовой, телефонист, 1379 зенап, 34 зенад,11 гв. А, 3-й Белорусский фронт. Награжден медалью «За отвагу».

ЕРМАКОВ Сергей Борисович, род. в 1922 г., Тамбовская губ., Елатомский уезд, на фронте с сентября 1941 г., мл. сержант, ком. отд., 294 сп, 184 сд. Награжден медалью «За отвагу».

ЕРМАКОВ Сергей Филиппович, род. в 1902 г., Тамбовская губ., Елатомский уезд, с. Калиновец, рядовой, тяжело ранен. Награжден медалью «За победу над Германией в Великой Отечественной войне 1941–1945 гг.». После войны работал конюхом в колхозе «Новый путь».

ЕРМАКОВ Степан Иванович, род. в 1904 г., Тамбовская губ., Елатомский уезд, с. Ключи, на фронте с декабря 1941 г., рядовой, стрелок, 1326 сп, 3 сд, 1-й Белорусский фронт, тяжело ранен. Награжден орденом Отечественной войны I, II степени.

ЕРМАКОВ Степан Леонтьевич, род. в 1903 г., Тамбовская губ., Елатомский уезд, на фронте с марта 1943 г., рядовой, повозочный, 1101 окшр, 52 А, 1-й, 2-й Украинские фронты. Награжден медалью «За боевые заслуги».

ЕРМАКОВ Тимофей Павлович, род. в 1916 г., Тамбовская губ., Елатомский уезд, д. Воскресенка, на фронте с 1941 г., гв. рядовой, стрелок, 9 гв. сбр, 11 гв. ск, Закавказский фронт, тяжело ранен. Награжден орденами Отечественной войны II степени, Красной Звезды, медалью «За победу над Германией в Великой Отечественной войне 1941–1945 гг.». После войны работал лесорубом в Кустаревском лесничестве.

Из наградного листа: *«Тов. Ермаков 10.09.1942 года под сильным огнем противника подносил боеприпасы к своему расчету, который подбил один немецкий средний танк. Будучи раненным, он не оставил своего огневого рубежа, а продолжал вести борьбу с танками противника. При попытке немцев взять на буксир немецкий подбитый танк тов. Ермаков не давал возможности фашистам забрать подбитый танк. В этом бою он уничтожил 15 фашистов. Достоин награждения орденом Красной Звезды. Командир 9 гв. сбр гв. подполковник Павловский. 28 сентября 1942 г.».*

ЕРМАКОВ Трофим Гавриилович, род. в 1908 г., Тамбовская губ., Елатомский уезд, на фронте с июня 1941 г., рядовой, минометчик, 921 сп, 249 сд, Ленинградский фронт. Награжден медалью «За боевые заслуги».

ЕРМАКОВ Филипп Ильич, род. в 1899 г., Тамбовская губ., Елатомский уезд, д. Воскресенка, на фронте с октября 1941 г., рядовой.

ЕРМАКОВА Анна Леонтьевна, повар.

ЕРМАКОВА Мария Ивановна, род. в 1923 г., Рязанская губ., Елатомский уезд, на фронте с апреля 1943 г., мл. лейтенант медслужбы, фельдшер, 123 сп, 62 сд, 21 А, Западный фронт. Награждена медалью «За боевые заслуги».

Из наградного листа: *«Тов. Ермакова за период боев с 14 по 18.08.1943 года прилагала все силы к быстрейшему приему раненых на полковой медицинский пункт. Своевременно организовала эвакуацию раненых в медсанбат. За двое суток приняла и оказала первую медпомощь 180 раненым бойцам и командирам. Предана партии Ленина-Сталина. Достойна правительственной награды – медали «За боевые заслуги». Командир 12 сп майор Славнов. 22 августа 1943 г.».*

ЕРМАЧКОВ Владимир Федорович, род. в 1926 г., Тамбовская губ., Елатомский уезд, г. Ковылкино, на фронте с 1943 г., рядовой, наводчик, 1123 сп. Награжден орденом Отечественной войны II степени, медалью «За победу над Германией в Великой Отечественной войне 1941–1945 гг.». После войны работал асфальтировщиком в механизированной передвижной колонне № 128.

ЕРМИШИН Василий Данилович, род. в 1909 г., Тамбовская губ., Елатомский уезд, на фронте с 1941 года, рядовой, ком. отд. связи, 61 гв. ап, 28 гв. сд, Степной фронт. Награжден медалью «За боевые заслуги».

ЕРМИШИН Иван Семенович, род. 7.06.1922 г., Тамбовская губ., Елатомский уезд, с. Таировка, на фронте с 1941 г., ст. лейтенант, ком. взвода, 139 гв. сп, 46 гв. сд, Западный, Калининский, 1-й Прибалтийский, Ленинградский фронты, трижды ранен. Награжден орденом Красной Звезды, медалью «За победу над Германией в Великой Отечественной войне 1941–1945 гг.». После войны работал судебным исполнителем Сасовского нарсуда, нормировщиком в совхозе им. К. Цеткин.

ЕРМИШИН Никита Семенович, род. в 1897 г., Тамбовская губ., Елатомский уезд, д. Трудолюбовка, на фронте с октября 1941 г., рядовой.

ЕРМИШИН Петр Григорьевич, род. в 1908 г., Тамбовская губ., Елатомский уезд, д. Трудолюбовка, на фронте с января 1942 г., рядовой, стрелок. Награжден медалью «За победу над Германией в Великой Отечественной войне 1941–1945 гг.». После войны служил в РОВД.

ЕРМИШИН Сергей Петрович, род. в 1897 г., Тамбовская губ., Елатомский уезд, с. Любовниково, на фронте с ноября 1941 г., рядовой. Награжден медалью «За боевые заслуги».

ЕРМИШИН Степан Данилович, род. в 1900 г., Тамбовская губ., Елатомский уезд, на фронте с 1942 г., гв. ст. лейтенант, 37 гв. сп, 12 гв. сд, Западный фронт, тяжело ранен. Награжден орденом Красной Звезды. После войны работал председателем колхоза «15 лет Октября» Ласицкого сельсовета.

ЕРМИШИН Федор Кузьмич, род. в 1916 г., Тамбовская губ., Елатомский уезд, д. Трудолюбовка, мл. сержант, сапожник. Награжден орденом Отечественной войны II степени, медалью «За победу над Германией в Великой Отечественной войне 1941–1945 гг.». После войны работал в колхозе «Дружба».

ЕРМИШИН Федор Петрович, род. в 1913 г., Тамбовская губ., Елатомский уезд, с. Любовниково, на фронте с июля 1941 г., сержант, пулеметчик, 381 опаб, 153 УР, 2 Уд. А, 1-й Белорусский фронт. Награжден орденом Славы III степени. После войны работал в колхозе «Россия».

Из наградного листа: *«Сержант Ермишин 11.03.1945 года в бою, действуя в составе взвода, огнем пулемета уничтожил 15 солдат противника. Достоин правительственной награды – ордена Славы III степени. Командир батальона майор Сергеев. 13 марта 1945 г.».*

ЕРМОЛАЕВ Александр Евдокимович, род. в 1914 г., Тамбовская губ., Елатомский уезд, на фронте с ноября 1941 г., матрос, моторист, Волжский флот Награжден медалью «За победу над Германией в Великой Отечественной войне 1941–1945 гг.». После войны работал на Госплемстанции, г. Сасово.

ЕРМОЛАЕВ Иван Евдокимович,



род. 6.10.1919 г., Тамбовская губ., Елатомский уезд, с. Устье. В Красную Армию призван в 1939 г., на фронте с 1941 г., тяжело ранен. Награжден орденами Отечественной войны I степени, Славы III степени, медалью «За победу над Германией в Великой Отечественной войне 1941–1945 гг.». После войны работал в колхозе «Наркомфин». Умер 31.01.2009 г.

ЕРМОЛАЕВ Михаил Николаевич, род. в 1920 г., Тамбовская губ., Елатомский уезд, с. Устье. В Красную

Армию призван в апреле 1941 г., старшина, мостовик-монтажник, 24 ждбн. Награжден медалью «За победу над Германией в Великой Отечественной войне 1941–1945 гг.». После войны работал слесарем локомотивного депо ст. Сасово.

ЕРМОЛАЕВ Павел Евдокимович, род. в 1909 г., Тамбовская губ., Елатомский уезд, на фронте с сентября 1941 г., гв. сержант, ком. расчета, 1068 зенап, 1 зенад, Донской, 1-й Белорусский фронты. Награжден орденом Красной Звезды, медалями «За боевые заслуги», «За оборону Москвы», «За оборону Сталинграда».

Из наградного листа: *«Наградить медалью «За боевые заслуги командира 4-го пулеметного расчета мл. сержанта Ермолаева Павла Евдокимовича за то, что он, командую пулеметным расчетом, меткой стрельбой сбил самолет противника «Ме-110». Командир полка подполковник Жуков. 12 июля 1943 г.».*

ЕРМОЛАЕВ Федор Иванович, род. в 1924 г., Рязанская губ., на фронте с августа 1942 г., гв. рядовой, разведчик, 19 гв. минбр, Брянский, Воронежский, Ленинградский, 1-й Украинский фронты. Награжден медалью «За отвагу».

ЕРМОЛОВ Василий Федорович, род. в 1910 г., Тамбовская губ., Елатомский уезд, с. Любовниково, старшина, тяжело ранен. Награжден орденом Красной Звезды, медалью «За победу над Германией в Великой Отечественной войне 1941–1945 гг.». После войны работал в колхозе им. Ворошилова.

ЕРМОЛОВ Иван Ильич, род. в 1913 г., Тамбовская губ., Елатомский уезд, на фронте с 1941 г., гв. ст. сержант, повар, 192 сд, дважды ранен. Награжден орденом Красной Звезды.

ЕРМОЛОВ Матвей Матвеевич, род. в 1910 г., Тамбовская губ., Елатомский уезд, с. Любовниково, на фронте с июня 1941 г., рядовой, 333 сд, 1-й Украинский фронт, тяжело ранен. Награжден орденом Славы III степени. После войны работал в колхозе им. Ворошилова.

ЕРМОЛОВ Николай Михайлович, род. в 1925 г., Рязанская губ., Сасовский уезд, с. Любовниково, на фронте с 1941 г., танкист. Участник войны с Японией. Награжден орденом Отечественной войны II степени. Умер в 2009 г.

ЕРМОЛОВ Николай Тимофеевич, род. в 1924 г., Рязанская губ., на фронте с июля 1942 г., мл. лейтенант, 181сд, Центральный фронт, тяжело ранен. Награжден орденом Красной Звезды. После войны работал секретарем Любовниковского сельсовета.

ЕРМОШИН Иван Григорьевич, род. в 1917 г., Тамбовская губ., Елатомский уезд, с. Нижнее Мальцево, на фронте с июня 1941 г., сержант, ком. отд., 90 сп, дважды тяжело ранен. Награжден медалью «За победу над Германией в Великой Отечественной войне 1941–1945 гг.». После войны работал слесарем на Нижнемальцевском химзаводе.

ЕРМОШИН Павел Григорьевич, род. в 1921 г., Тамбовская губ., Елатомский уезд, с. Нижнее Мальцево. В Красную Армию призван в 1940 г., на фронте с июня 1941 г., рядовой, стрелок, тяжело ранен. Награжден орденом Отечественной войны II степени, медалями «За боевые заслуги», «За победу над Германией в Великой Отечественной войне 1941–1945 гг.». После войны работал на Нижнемальцевском химзаводе.

ЕРМЯКОВ Василий Егорович, род. 21.11.1927 г., Рязанская губ., Сасовский уезд, с. Раково, на фронте с декабря 1944 г., мл. сержант, стрелок. Участвовал в боевых операция по ликвидации национального подполья. После войны работал электромонтером эксплуатационно-технического узла связи. Умер 23.12.2007 г.

ЕРМЯКОВ Яков Егорович, род. в 1921 г., Тамбовская губ., Елатомский уезд, с. Раково, рядовой, пулеметчик, тяжело ранен. Награжден орденом Отечественной войны I степени, медалью «За победу над Германией в Великой Отечественной войне 1941–1945 гг.».

ЕРОНИН Павел Михайлович, род. 3.11.1913 г., Тамбовская губ., Елатомский уезд, с. Пет. В Красную Армию призван в июне 1940 г., гв. лейтенант, механик-водитель ИСУ-152, 262 гв. тсап, 3 гв. А, 1-й Украинский фронт. Награжден двумя орденами Отечественной войны II степени, двумя орденами Красной Звезды, медалями «За боевые заслуги», «За взятие Берлина», «За освобождение Праги», «За победу над Германией в Великой Отечественной войне 1941–1945 гг.». После войны работал мастером цеха на крахмальном заводе, с. Пет.

ЕРОФЕЕВ Петр Иванович, род. в 1923 г., Рязанская губ., Борисоглебский уезд, с. Поляны, на фронте с февраля 1942 г., рядовой, техник авиаприборов, 1558-й аэродромный полк ПВО, 3 ВА, 1-й Прибалтийский фронт, дважды ранен. Награжден медалями «За боевые заслуги», «За взятие Кенигсберга», «За победу над Германией в Великой Отечественной войне 1941–1945 гг.».

ЕРОХИН Александр Фролович, род. в 1923 (1924) г., Тамбовская губ., Елатомский уезд, с. Темгенево, на фронте с августа 1942 г., мл. сержант, заряжающий, 48 А,

Центральный фронт, тяжело ранен. Награжден орденом Отечественной войны II степени, медалями «За отвагу», «За освобождение Варшавы», «За взятие Берлина», «За победу над Германией в Великой Отечественной войне 1941–1945 гг.».

ЕРОХИН Александр Яковлевич, род. 4.11.1923 г., Рязанская губ., Елатомский уезд, с. Темгенево, на фронте с декабря 1941 г., рядовой, линейный надсмотрщик. Награжден орденом Отечественной войны I степени, медалью «За победу над Германией в Великой Отечественной войне 1941–1945 гг.». После войны работал в колхозе им. Кирова.

ЕРОХИН Алексей Герасимович, род. в 1922 г., Тамбовская губ., Елатомский уезд, с. Церлево, на фронте с сентября 1941 г., гв. сержант, ком. расчета, 418 сп, 133 сд, Западный, 1-й, 2-й Украинские фронты, ранен. Награжден орденами Отечественной войны I степени, Славы II, III степени. После войны работал в колхозе «Ленинский путь».

Из наградного листа: *«В бою за реку Тиссу тов. Ерохин, быстро переправив свой миномет за реку, открыл из него огонь по противнику, бросившемуся в контратаку, при этом им уничтожено 4 станковых пулемета противника и рассеяно до роты вражеской пехоты. Достоин награды – ордена Славы II степени. Командир полка майор Печуричко. 29 ноября 1944 г.».*

ЕРОХИН Алексей Фролович, род. в 1910 г., Тамбовская губ., Елатомский уезд, с. Темгенево, на фронте с июня 1941 г., гв. рядовой, повозочный, 157 гв. сп, 53 гв. сд, Ленинградский фронт, тяжело ранен. Награжден медалями «За отвагу», «За боевые заслуги», «За победу над Германией в Великой Отечественной войне 1941–1945 гг.». Умер 13.09.1959 г.

ЕРОХИН Алексей Фролович, род. в 1913 г., Тамбовская губ., Елатомский уезд, с. Темгенево, на фронте с августа 1942 г.

ЕРОХИН Василий Фролович, род. в 1918 г., Тамбовская губ., Елатомский уезд, на фронте с 1941 г., рядовой, 1 тбр, тяжело ранен. Награжден медалью «За победу над Германией в Великой Отечественной войне 1941–1945 гг.».

ЕРОХИН Виктор Яковлевич.

ЕРОХИН Владимир Иванович, род. в 1925 г., Рязанская губ., Сасовский уезд, гв. рядовой, стрелок, 170 гв. сп, 57 гв. сд, 8 гв. А, 3-й Украинский фронт. Награжден медалью «За отвагу».

ЕРОХИН Владимир Митрофанович, род. в 1925 г., Рязанская губ., Сасовский уезд, с. Поляки-Майданы, на фронте с ноября 1943 г., рядовой, стрелок, 1056 сп, Ленинградский фронт, тяжело ранен. Награжден орденом Отечественной войны I степени, медалью «За отвагу». После войны работал секретарем Поляки-Майдановского сельсовета, страховым агентом райфинотдела, г. Сасово.

ЕРОХИН Владимир Константинович, род. в 1920 г., Тамбовская губ., Елатомский уезд, с. Кошибеево, на фронте с июня 1941 г., рядовой, шофер, 94 раб, 2 гв. бак, 18 ВА. Награжден орденом Отечественной войны II степени, медалями «За отвагу», «За боевые заслуги». После войны работал шофером на комбинате коммунальных предприятий.

ЕРОХИН Григорий Александрович, род. в 1920 г., Тамбовская губ., Елатомский уезд, с. Поляки-Майданы, на фронте с июня 1941 года, старшина, дважды ранен. Награжден орденом Отечественной войны II степени, медалью «За победу над Германией в Великой Отечественной войне 1941–1945 гг.». После войны работал конюхом в больнице, с. Поляки-Майданы.

ЕРОХИН Григорий Григорьевич, род. в 1899 г., Тамбовская губ., Елатомский уезд, с. Поляки-Майданы, на фронте с октября 1941 г.

ЕРОХИН Дмитрий Васильевич, род. в 1919 г., Тамбовская губ., Елатомский уезд, д. Доринки. В Красную Армию призван в 1939 г., на фронте с 1941 г., сержант, телефонист, 409 сп, 137 сд, 3 А, Брянский фронт, тяжело ранен. Награжден орденом Отечественной войны I степени, медалью «За боевые заслуги». После войны работал управляющим отделения совхоза «Лейный».

ЕРОХИН Дмитрий Григорьевич, род. в 1900 г., Тамбовская губ., Елатомский уезд, с. Поляки-Майданы, на фронте с июня 1941 г., рядовой.

ЕРОХИН Дмитрий Михайлович, род. в 1910 г., Тамбовская губ., Елатомский уезд, с. Мыс Доброй Надежды, на фронте с ноября 1941 г., рядовой, регулировщик, 70 А, 2-й Белорусский фронт, ранен, контужен. Награжден медалью «За боевые заслуги».

ЕРОХИН Иван Алексеевич, род. в 1912 г., Тамбовская губ., Елатомский уезд, на фронте с июня 1941 года, рядовой, автоматчик, 131 сбр, Северо-Западный фронт, тяжело ранен. Награжден медалью «За отвагу».

ЕРОХИН Иван Афанасьевич, род. 1.10.1922 г., Тамбовская губ., Елатомский уезд, с. Высокое, на фронте с января 1942 г., ефрейтор, минометчик, 56 минбр. Участник войны с Японией. Награжден орденом Отечественной войны II степени, медалью «За боевые

заслуги». После войны работал плотником на Сасовском машиностроительном заводе.

ЕРОХИН Иван Григорьевич, род. в 1896 г., Тамбовская губ., Елатомский уезд, с. Мыс Доброй Надежды, на фронте с октября 1941 года, рядовой.

ЕРОХИН Иван Данилович, род. в 1913 г., Тамбовская губ., Елатомский уезд, с. Темгенево, на фронте с июня 1941 г., рядовой, шофер, тяжело ранен. Награжден орденом Отечественной войны I степени, медалями «За боевые заслуги», «За победу над Германией в Великой Отечественной войне 1941–1945 гг.», «За победу над Японией».

ЕРОХИН Иван Карпович, род. в 1914 г., Тамбовская губ., Елатомский уезд, с. Темгенево, на фронте с июля 1941 г., ст. сержант, ком. отд., 744 сп, 149 сд, Западный, Ленинградский фронты, трижды ранен. Награжден орденом Отечественной войны I степени, медалями «За отвагу», «За оборону Ленинграда», «За победу над Германией в Великой Отечественной войне 1941–1945 гг.». После войны работал конюхом на Сасовском хлебоприемном пункте.

ЕРОХИН Иван Кириллович, род. 25.11.1922 г., Тамбовская губ., Елатомский уезд, с. Мыс Доброй Надежды, на фронте с 1942 г., старшина, авиамеханик, 793-я авиационная ремонтная база. Награжден медалью «За победу над Германией в Великой Отечественной войне 1941–1945 гг.». После войны работал на Сасовском хлебозаводе.

ЕРОХИН Иван Михайлович, род. 9.10.1923 г., Рязанская губ., Елатомский уезд, с. Мыс Доброй Надежды, на фронте с октября 1941 года, рядовой, автоматчик, 5 гв. сп, 4-й Украинский фронт, дважды тяжело ранен. Награжден орденом Отечественной войны I, II степени, медалью «За победу над Германией в Великой Отечественной войне 1941–1945 гг.». После войны работал счетоводом в колхозе «Добрая Надежда». Умер 16.09.2008 г.

ЕРОХИН Иван Парменович, род. в 1927 г., Тамбовская губ., Елатомский уезд, с. Боковой Майдан, на фронте с 1944 г., ст. матрос, 272-я отд. рота сопровождения, Дальневосточный фронт. Награжден медалью «За победу над Германией в Великой Отечественной войне 1941–1945 гг.». После войны работал агрономом.

ЕРОХИН Иван Семенович, род. в 1911 г., Тамбовская губ., Елатомский уезд, с. Темгенево, на фронте с октября 1941 г., гв. рядовой, слесарь, 409 гв. миндн, Западный, 2-й Украинский, 2-й, 3-й Белорусские, 1-й Прибалтийский фронты. Награжден медалями «За отвагу», «За победу над Германией в Великой Отечественной войне 1941–1945 гг.». После войны работал слесарем на Сасовском вагонном участке.

ЕРОХИН Иван Сергеевич, род. в 1924 г., Рязанская губ., на фронте с сентября 1942 г., рядовой, телефонист, 528 минп. Награжден медалью «За отвагу».

ЕРОХИН Илья Константинович, род. 2.08.1923 г., Рязанская губ., Елатомский уезд, с. Кошибеево, на фронте с августа 1941 г., рядовой, артиллерист, тяжело ранен. Участник обороны Сталинграда, битвы на Курской дуге. Награжден орденами Отечественной войны I степени, Красной Звезды. После войны работал в колхозе им. Кирова. Умер в 1993 г.

ЕРОХИН Кирилл Гаврилович, род. в 1898 г., Тамбовская губ., Елатомский уезд, на фронте с 1941 г., рядовой, топовычислитель, 616 ап, 184 сд, 3-й Белорусский фронт. Награжден орденом Отечественной войны II степени, медалями «За отвагу», «За боевые заслуги».

ЕРОХИН Константин Власович, род. в 1920 г., Тамбовская губ., Елатомский уезд. В Красную Армию призван в 1940 г., на фронте с 1941 г., тяжело ранен. Награжден орденом Отечественной войны II степени.

ЕРОХИН Михаил Васильевич, род. в 1901 г., Тамбовская губ., Елатомский уезд, на фронте с сентября 1941 г., рядовой, стрелок, 774 сп, 222 сд, 33 А, ранен. Западный фронт. Награжден медалью «За отвагу».

ЕРОХИН Михаил Гаврилович, род. 26.11.1924 г., Рязанская губ., с. Поляки-Майданы, на фронте с августа 1942 г., мл. сержант, писарь-каптенармус, 10 омптоб, 33 А. Награжден орденом Отечественной войны II степени, медалями «За боевые заслуги», «За взятие Берлина», «За победу над Германией в Великой Отечественной войне 1941–1945 гг.». После войны работал в сельпо, с. Поляки-Майданы. Умер 25.03.2006 г.

ЕРОХИН Николай Егорович, род. 23.03.1923 г., Рязанская губ., Елатомский уезд, с. Заболотье, на фронте с сентября 1941 г., рядовой, разведчик, 745 сп, 141 сд, 40 А, Воронежский, Центральный, 1-й, 4-й Украинские фронты, ранен. Награжден орденами Отечественной войны II степени, Славы III степени, медалями «За отвагу», «За боевые заслуги», «За взятие Будапешта», «За победу над Германией в Великой Отечественной войне 1941–1945 гг.». После войны работал пом. бригадира тракторно-полевой бригады.

Из наградного листа: *«В ночь с 14 на 115 августа 1944 года тов. Ерохин по заданию командования*

полка на захват контрольного пленного находился в захватывающей группе. Выйдя к оборонительному рубежу противника, группа стала заходить в тыл обороны противника. Незаметно приблизясь на очень близкое расстояние к немецким окопам, группа по общей команде стремительным рывком ворвалась во вражеские окопы. Тов. Ерохин, заметив заметавшегося в окопе немца, смело набросился на него и схватил. На помощь тов. Ерохину тут же подоспели товарищи-разведчики. Фриц казался в прочных и надежных руках. Под огнем противника тов. Ерохин со своими товарищами доставили пленного в штаб полка. Боевая задача командования полка тов. Ерохиным была выполнена с честью. Тов. Ерохин достоин правительственной награды – ордена Славы III степени. Командир 745 сп подполковник В.Н. Холминский. 20 августа 1944 года».

ЕРОХИН Николай Иванович, род. в 1904 г., Тамбовская губ., Елатомский уезд, на фронте с июня 1941 г., рядовой, 255 сп, 29 А, Калининский фронт. Награжден медалью «За отвагу».

ЕРОХИН Николай Федорович, род. в 1926 г., Рязанская губ., Сасовский уезд, с. Мыс Доброй Надежды, на фронте с 1943 г., рядовой, сапер. Участник войны с Японией. Награжден орденом Отечественной войны II степени. После войны работал в дорожно-строительном управлении.

ЕРОХИН Павел Егорович, род. в 1904 г., Тамбовская губ., Елатомский уезд, д. Доринки, на фронте с ноября 1941 г., мл. сержант.

ЕРОХИН Петр Михайлович, род. в 1926 г., Тамбовская губ., Елатомский уезд, с. Мыс Доброй Надежды, на фронте с 1943 г., рядовой, стрелок. Награжден орденом Отечественной войны II степени. После войны работал в колхозе «Добрая Надежда».

ЕРОХИН Петр Николаевич, род. в 1906 г., Тамбовская губ., Елатомский уезд, с. Темгенево, на фронте с октября 1941 г., рядовой.

ЕРОХИН Петр Фролович, род. в 1927 г., Рязанская губ., Сасовский уезд, с. Темгенево, на фронте с августа 1944 г., рядовой, стрелок, Днепропетровская флотилия, 3-й Белорусский фронт. Участвовал в форсировании рек Одер, Висла, Буг, Шпрее. Награжден орденом Отечественной войны II степени, медалями «За взятие Берлина», «За победу над Германией в Великой Отечественной войне 1941–1945 гг.». После войны жил и работал в г. Сасово. Умер 10.05.2001 г.



ЕРЕХИН Семен Егорович, род. в 1915 г., Тамбовская губ., Елатомский уезд, на фронте с июня 1941 г., рядовой, шофер, 359-й отд. транспортный батальон автоцистерн, Западный, Брянский, 2-й Прибалтийский фронты. Награжден медалью «За боевые заслуги».

ЕРОХИН Сергей Сергеевич, род. в 1918 г., Тамбовская губ., Елатомский уезд, на фронте с 1941 г., рядовой, связист, 873 иптап, Западный фронт, тяжело ранен. Награжден медалями «За боевые заслуги», «За победу над Германией в Великой Отечественной войне 1941–1945 гг.». После войны работал вахтером пожарной охраны на Нижнемальцевском химзаводе.

ЕРОХИН Федор Карпович, род. в 1918 г., Тамбовская губ., Елатомский уезд, с. Темгенево, на фронте с июля 1943 г., ефрейтор, линейный надсмотрщик, 658 обс, 52 ск, Воронежский, 1-й, 4-й Украинские фронты. Награжден медалями «За отвагу», «За боевые заслуги». После войны работал в колхозе «Новый путь».

ЕРОХИН Феофан Фролович, род. в 1898 г., Тамбовская губ., Елатомский уезд, на фронте с ноября 1941 г., рядовой.

ЕРОХИН Яков Евдокимович, род. в 1896 г., Тамбовская губ., Елатомский уезд, с. Темгенево, на фронте с ноября 1941 г., рядовой.

ЕРОХИНА Зинаида Матвеевна, род. в 1923 г., Рязанская губ., Елатомский уезд, с. Кошибеево, на фронте с 1942 г., рядовой, связистка. Награждена орденом Отечественной войны I, II степени, медалями «За отвагу», «За взятие Берлина». После войны работала дояркой в колхозе с. Кошибеево. Умерла в 2008 г.

ЕРОШИН Дмитрий Артемович, род. в 1916 г., Тамбовская губ., Елатомский уезд, с. Глядково, рядовой, плотник, 128 раб. Награжден медалью «За победу над Германией в Великой Отечественной войне 1941–1945 гг.». После войны работал в колхозе «Родина».

ЕРШОВ Александр Андреевич, род. в 1924 г., Рязанская губ., с. Церлево, на фронте с декабря 1943 г., гв. мл. сержант, связной, 10 гв. мехбр, 1-й, 4-й Украинские фронты. Награжден медалями «За отвагу», «За победу над Германией в Великой Отечественной войне 1941–1945 гг.». После войны работал на Сотницынском сахарном заводе.

Из наградного листа: *«28.03.1945 года проявил себя смелым и отважным воином. Под сильным минометно-пулеметным огнем, будучи до конца преданным связным, он вынес с поля боя тело убитого командира батальона гв. майора Труфанова. За проявленные мужество и отвагу в боях с немецкими захватчиками*

гв. мл. сержант Ершов достоин правительственной награды – медали «За отвагу». Командир гв. капитан Яцевский. 8 апреля 1945 г.».

ЕРШОВ Александр Федорович, род. в 1912 г., Костромская губ., Буйский уезд, д. Мешково. В Красную Армию призван в 1934 г., на фронте с февраля 1942 г., старшина, ком. орудия, 89 ап, 62 сд, 31 А, Западный, 3-й Белорусский фронты, множественные тяжелые ранения. Награжден орденами Отечественной войны I степени, Красного Знамени, Красной Звезды, медалями «За отвагу», «За боевые заслуги», «За победу над Германией в Великой Отечественной войне 1941–1945 гг.». После войны жил и работал в г. Сасово.

Из наградного листа: *«...8.02.1945 года, оказавшись в исключительно трудной обстановке и окружении, старшина Ершов прямой наводкой расстреливал наседавших немцев, его орудие уничтожило до 20 вражеских автоматчиков. Когда его орудие было выведено из строя от вражеского снаряда, старшина Ершов взял личное оружие и с подоспевшими пехотинцами отбил контратаку врага, и положение было восстановлено. Достоин правительственной награды – ордена Красного Знамени. Командир 89 ап подполковник А.Г. Пивовар. 14 февраля 1945 г.».*

ЕРШОВ Виктор Федорович, род. в 1914 г., Нижегородская губ., Семеновский р-н, на фонте с июня 1941 г., рядовой, нач. кислородной станции. Награжден медалями «За боевые заслуги», «За победу над Германией в Великой Отечественной войне 1941–1945 гг.». После войны работал бригадиром в совхозе «Свобода».

ЕРШОВ Дмитрий Александрович, род. 18.10.1923 г., Рязанская губ., Шацкий уезд, с. Красный Холм, на фронте с ноября 1941 г., гв. ст. сержант, стрелок, 83 омцб. Награжден медалью «За победу над Германией в Великой Отечественной войне 1941–1945 гг.». После войны работал в совхозе «Агроном».

ЕРШОВ Ефим Егорович, род. в 1919 г., Тамбовская губ., Елатомский уезд, с. Новое Березово, на фронте с июня 1941 г., сержант, механик-компрессовщик, тяжело ранен. Награжден орденом Отечественной войны I степени, медалью «За победу над Германией в Великой Отечественной войне 1941–1945 гг.». После войны работал на заводе «Автозапчасть».

ЕРШОВ Иван Яковлевич, род. в 1927 г., Рязанская губ., Сасовский уезд, на фронте с 1944 г., рядовой, 267 сп. Награжден медалью «За победу над Германией в Великой Отечественной войне 1941–1945 гг.».

ЕРШОВ Тимофей Васильевич, род. в 1912 г., Тамбовская губ., Елатомский уезд, на фронте с ноября 1941 г., рядовой, 73-я отд. рота обслуживания, Белорусский фронт, дважды ранен. Награжден медалями «За боевые заслуги», «За оборону Сталинграда», «За победу над Германией в Великой Отечественной войне 1941–1945 гг.».

ЕРЫКОВ Анатолий Павлович, род. в 1926 г., Тамбовская губ., Елатомский уезд, с. Салтыково, на фронте с ноября 1943 г., рядовой, стрелок, 389 сд, тяжело ранен. Награжден медалью «За победу над Германией в Великой Отечественной войне 1941–1945 гг.». После войны работал в отделении «Сельхозтехника», г. Сасово.

ЕРЫКОВ Иван Михайлович, род. в 1917 г., Тамбовская губ., Елатомский уезд, на фронте с июня 1912 г., гв. ст. сержант, 104 гв. сп, 36 гв. сд, 27 А, Северо-Западный, 3-й Украинский фронты, дважды ранен. Награжден двумя медалями «За отвагу».

ЕРЫКОВ Иван Сергеевич, род. в 1904 г., Тамбовская губ., Елатомский уезд, на фронте с ноября 1941 г.

ЕСИН Алексей Сидорович, род. в 1903 г., Тамбовская губ., Елатомский уезд, с. Мыс Доброй Надежды, на фронте с ноября 1941 г., гв. рядовой. Награжден медалью «За отвагу».

ЕСИН Василий Никитович, род. в 1918 г., Тамбовская губ., Елатомский уезд, с. Малый Студенец. В Красную Армию призван в октябре 1938 г., на фронте с июня 1941 г., сержант, ком. отд., 12 аиб, 8 А, Ленинградский, 3-й Прибалтийский фронты, ранен. Награжден орденом Отечественной войны I степени, медалями «За боевые заслуги», «За победу над Германией в Великой Отечественной войне 1941–1945 гг.». После войны работал в колхозе «Большевик».

ЕСИН Иван Григорьевич, род. в 1918 г., Тамбовская губ., Елатомский уезд. В Красную Армию призван в 1939 г., рядовой, наводчик, 1026 сп, 260 сд. Награжден медалью «За отвагу».

ЕСИН Иван Иванович, род. в 1916 году, Тамбовская губ., Елатомский уезд, с. Мыс Доброй Надежды, старшина, авиационный техник. Награжден медалью «За победу над Германией в Великой Отечественной войне 1941–1945 гг.». После войны работал инженером в Сасовском летном училище гражданской авиации.

ЕСИН Иван Константинович, род. в 1919 г., Тамбовская губ., Елатомский уезд, с. Мыс Доброй Надежды. Награжден орденом Отечественной войны II степени. После войны работал в Сасовском

летном училище гражданской авиации.

ЕСИН Карп Васильевич, род. в 1904 г., Тамбовская губ., Елатомский уезд, с. Мыс Доброй Надежды, на фронте с ноября 1941 г.

ЕСИН Михаил Дмитриевич, род. в 1926 г., Рязанская губ., Сасовский уезд, с. Мыс Доброй Надежды, на фронте с августа 1942 г., гв. ст. сержант, ком. отд., 150 гв. сп, 50 гв. сд, 28 А, 3-й Белорусский фронт. Награжден медалями «За отвагу», «За взятие Кенигсберга», «За взятие Берлина», «За победу над Германией в Великой Отечественной войне 1941–1945 гг.». После войны работал в Сасовском летном училище гражданской авиации.

Из наградного листа: *«Наградить медалью «За отвагу» автоматчика 5-й стрелковой роты гв. рядового Есина Михаила Дмитриевича за то, что он в бою в Восточной Пруссии 10.02.1945 года, будучи в головном отряде батальона, первым ворвался в траншеи противника и огнем своего автомата уничтожил трех немцев и двух пленил. Командир 150 гв. сп гв. полковник М.П. Артюхин. 20 февраля 1945 г.».*

ЕСИН Никита Сергеевич, род. в 1898 г., Тамбовская губ., Елатомский уезд, на фронте с 1941 г., рядовой, 909 сп, 247 сд, тяжело ранен, контужен. Награжден орденом Славы III степени.

ЕСИН Сергей Захарович, род. 3.09.1923 г., Рязанская губ., Елатомский уезд, с. Мыс Доброй Надежды, на фронте с 1942 г., рядовой, орудийный номер, 1374 зенап, 20 зенад, 1-й Украинский фронт, контужен. Награжден орденом Отечественно войны I степени, медалями «За отвагу», «За боевые заслуги», «За победу над Германией в Великой Отечественной войне 1941–1945 гг.». После войны работал налоговым инспектором в Сасовском районном финансовом отделе.

ЕСИН Петр Андреевич, род. в 1917 году, Тамбовская губ., Елатомский уезд, с. Малый Студенец, на фронте с августа 1941 г., рядовой, сапер, 1152 сп. Награжден медалью «За победу над Германией в Великой Отечественной войне 1941–1945 гг.». После войны работал пастухом в колхозе «Большевик».

ЕФАНОВ Николай Андреевич,



род. 17.12.1923 г., г. Новосибирск, на фронте с 1944 г., гв. мл. лейтенант, 22 А, 2-й Прибалтийский, Северо-Западный, Калининский фронты. Награжден орденом Красной Звезды, медалью «За победу над Германией в Великой Отечественной войне 1941–1945 гг.».

ЕФИМОВ Александр Прокопьевич, род. в 1925 г., Рязанская губ., Сасовский уезд, с. Ласицы, на фронте с сентября 1942 г., рядовой, артиллерист, 25 гв. кп, 6 гв. кд, 2-й Белорусский фронт. Награжден орденом Отечественной войны II степени, медалью «За отвагу». После войны работал в Рязанском строительном управлении № 3.

ЕФИМОВ Борис Васильевич, род. в 1908 г., Казанская губ., п. Ибреси, рядовой, писарь. После войны работал в Кустаревском сельпо.

ЕФИМОВ Василий Алексеевич, род. 17.09.1924 г., Рязанская губ., с. Калиновец, на фронте с декабря 1942 г., сержант, ком. орудия, 105 сп, 77 сд, Северо-Кавказский, 4-й Украинский, 1-й, 2-й Прибалтийские фронты, ранен. Награжден орденами Отечественной войны II степени, Славы III степени, медалями «За отвагу», «За победу над Германией в Великой Отечественной войне 1941–1945 гг.». После войны работал в колхозе «Прогресс».

Из наградного листа: *«Стойкий и смелый командир, умело и решительно действует в боевой обстановке. В последнем бою в Латвийской ССР 24 февраля 1945 года благодаря точной наводке своего орудия с открытой позиции уничтожил два станковых пулемета противника, вражеский наблюдательный пункт и подавил одну немецкую пушку, чем дал возможность стрелковому подразделению значительно улучшить свои позиции. Достоин награждения орденом Славы III степени. Командир 105 сп гв. подполковник И.С. Слижевский. 27 февраля 1945 г.».*

ЕФИМОВ Григорий Яковлевич, род. в 1922 г., Тамбовская губ., Елатомский уезд, на фронте с января 1942 г., сержант, ком. расчета, 692 сп, 212 сд, 10 А, Западный фронт. Награжден медалью «За отвагу».

ЕФИМОВ Иван Данилович, род. в 1924 г., Рязанская губ., с. Рогожка, на фронте с 1942 г., краснофлотец. Награжден медалью «За победу над Германией в Великой Отечественной войне 1941–1945 гг.».

ЕФИМОВ Иван Петрович, род. в 1924 г., Рязанская губ., на фронте с 1942 г., ефрейтор, радиотелеграфист, 1901 сап, 2-й Белорусский фронт. Награжден медалями «За отвагу», «За боевые заслуги».

ЕФИМОВ Иван Сергеевич, род. в 1922 г., Тамбовская губ., Елатомский уезд. В Красную Армию призван в 1940 г., курсант, 358 лап, 126 сд, тяжело ранен. Награжден медалью «За отвагу». После войны работал военруком в средней школе, с. Рожково.

ЕФИМОВ Петр Васильевич, род. в 1902 г., Тамбовская губ., Елатомский уезд, с. Каргашино, на фронте с октября 1941 г., рядовой.

ЕФИМОВ Петр Федорович, род. в 1914 г., Тамбовская губ., Елатомский уезд, с. Пузос, на фронте с августа 1941 г., сержант, стрелок, 108 сапб. Награжден медалью «За победу над Германией в Великой Отечественной войне 1941–1945 гг.». После войны работал слесарем на Пертовском спиртзаводе.

ЕФИМОВ Прокофий Иванович, род. в 1893 г., Тамбовская губ., Елатомский уезд. Участник Гражданской войны. На фронтах Великой Отечественной войны с апреля 1942 г., ефрейтор, дизелист, 18 ВА ВВС. Награжден двумя медалями «За боевые заслуги».

ЕФИМОВ Федор Иванович, род. в 1911 г., Тамбовская губ., Елатомский уезд. В Красную Армию призван в декабре 1933 г., ст. лейтенант, нач. топослужбы, 284 ап, 79 сд, 16 А, Дальневосточный фронт. Награжден орденом Красной Звезды, медалью «За боевые заслуги».

ЕФИМУШКИН Алексей Трофимович, род. в 1911 г., Тамбовская губ., Елатомский уезд, с. Устье, на фронте с декабря 1941 г., старшина 2-й статьи, зам. ком. отделения, 3-й горно-стрелковый батальон, Карельский, 4-й Украинский фронты, ранен. Награжден орденом Отечественной войны I степени, медалями «За отвагу», «За оборону Советского Заполярья», «За победу над Германией в Великой Отечественной войне 1941–1945 гг.».

ЕФИМУШКИН Петр Трофимович, род. в 1913 г., Тамбовская губ., Елатомский уезд, с. Устье, на фронте с декабря 1941 г., ст. краснофлотец, разведчик, 3-й горно-стрелковый батальон, Карельский, 4-й Украинский фронты. Награжден орденами Отечественной войны II степени, Красной Звезды, Славы III степени. После войны работал слесарем в Устьевском эксплуатационном участке.

Из наградного листа: *«...С 29 на 30.03.1945 года разведгруппа под сильным арт.-минометно-пулеметным огнем противника, ползком, подкравшись вплотную к одному из домов противника, забросала гранатами гарнизон, уничтожив при этом два станковых и два ручных пулемета. Противник стал постепенно отходить. Преследуя последнего, тов. Ефимушкин вместе с группой разведчиков очистили четыре здания, продвинулись на два километра вперед. Тов. Ефимушкин достоин представления к ордену Славы III степени. Командир капитан Басов. 1 апреля 1945 г.».*

ЕФИМУШКИН Сергей Яковлевич, род. в 1912 г., Тамбовская губ., Елатомский уезд, с. Большие Мочилы, на фронте с августа 1941 г., рядовой, пулеметчик, 1011 сп. Награжден медалью «За победу над Германией в Великой Отечественной войне 1941–1945 гг.». После войны работал ст. счетоводом в колхозе им. Ленина.

ЕФИМУШКИН Федор Дмитриевич, род. в 1912 г., Тамбовская губ., Елатомский уезд, с. Большие Мочилы, на фронте с августа 1941 года, рядовой, шофер, 182 атб, 21 А, Западный, 1-й Украинский фронты. Награжден орденами Отечественной войны II степени, Красной Звезды, медалью «За победу над Германией в Великой Отечественной войне 1941–1945 гг.». После войны работал слесарем на Сасовском заводе автозапчастей.

ЕФИМУШКИН Филипп Гаврилович, род. в 1896 г., Тамбовская губ., Елатомский уезд, д. Горбуновка, на фронте с ноября 1941 г.

ЕФРЕМИН Василий Павлович, род. в 1926 г., Тамбовская губ., Елатомский уезд, с. Подболотье, на фронте с 1943 г., рядовой, 3-й прожекторный полк. Награжден медалью «За победу над Германией в Великой Отечественной войне 1941–1945 гг.». После войны работал слесарем в Сасовской мастерской «Росметровес».

ЕФРЕМОВ Алексей Алексеевич, род. в 1925 г., Рязанская губ., Сасовский уезд, с. Мыс Доброй Надежды, на фронте с января 1943 г., ефрейтор, наводчик, 99 сп, 59 сд, 1 А, 1-й Дальневосточный фронт. Награжден орденом Отечественной войны II степени, медалями «За боевые заслуги», «За победу над Германией в Великой Отечественной войне 1941–1945 гг.», «За победу над Японией».

ЕФРЕМОВ Алексей Иванович, род. в 1914 г., Тамбовская губ., Елатомский уезд, с. Пертово, на фронте с февраля 1942 г., гв. рядовой, шофер, 1 гв. вдд, Северо-Западный, Степной, 2-й Украинский фронты. Награжден орденами Отечественной войны I степени, Красной Звезды, медалями «За отвагу», «За победу над Германией в Великой Отечественной войне 1941–1945 гг.». После войны работал шофером на Пертовском спиртзаводе.

ЕФРЕМОВ Алексей Петрович, род. 30.01.1922 г., Тамбовская губ., Елатомский уезд, с. Саблино, на фронте с сентября 1941 г., гв. сержант, телефонист, 66 гв. ап, 5 А, Западный фронт. Награжден орденом Отечественной войны II степени, медалями «За отвагу», «За победу над Германией в Великой Отечественной войне 1941–1945 гг.». После войны работал

трактористом на дистанции пути Московско-Рязанской железной дороги.

ЕФРЕМОВ Алексей Степанович, род. в 1924 г., Рязанская губ., гв. рядовой, 49 гв. сп, 16 гв. сд, Западный фронт. Награжден медалью «За боевые заслуги».

ЕФРЕМОВ Василий Федорович, род. в 1917 г., Тамбовская губ., Елатомский уезд, на фронте с июля 1941 г., рядовой, столяр, 48-я передвижная авиабаза, Юго-Западный, Северо-Кавказский, 2-й Украинский фронты. Награжден медалью «За боевые заслуги».

ЕФРЕМОВ Кузьма Илларионович, род. в 1902 г., Тамбовская губ., Елатомский уезд, с. Мыс Доброй Надежды, на фронте с октября 1941 г., рядовой, ст. хлебопек, 532-я полевая армейская хлебопекарня, 2 гв. А, Сталинградский, Южный, 4-й Украинский, 1-й Прибалтийский, 3-й Белорусский фронты. Награжден медалью «За боевые заслуги».

Из наградного листа: *«Работая старшим хлебопеком, с работой справляется хорошо. Его смена первой начала перевыполнять задания по выпечке хлеба на 30% с соблюдением качества хлеба. Повышая свой производственный уровень, тов. Ефремов добивался этого и от своих подчиненных. Обучил 6 человек хлебопеков. Награжден значком «Отличный пекарь». Дисциплинирован, требователен к себе и к подчиненным. Достоин правительственной награды – медали «За боевые заслуги». Начальник хлебопекарни ст. лейтенант Киселев. 28 апреля 1945 г.».*

ЕФРЕМОВ Михаил Алексеевич, род. в 1899 г., Тамбовская губ., Елатомский уезд, с. Пичкиряево, на фронте с октября 1941 г.

ЕФРЕМОВ Михаил Арсентьевич, род. в 1922 (1899) г., Тамбовская губ., Елатомский уезд, д. Печкилово, на фронте с октября 1941 г., рядовой, 108 сд.

ЕФРЕМОВ Никита Иванович, род. в 1897 г., Тамбовская губ., Елатомский уезд, д. Подостровное, на фронте с октября 1941 г.

ЕФРЕМОВ Николай Григорьевич, род. в 1926 г., Рязанская губ., Сасовский уезд, с. Нащи, рядовой, путеец.

ЕФРЕМОВ Петр Николаевич, род. в 1915 г., г. Хабаровск, на фронте с 1943 г., ст. сержант, 850 сп, тяжело ранен. Награжден медалью «За победу над Германией в Великой Отечественной войне 1941–1945 гг.». После войны работал в совхозе «Свобода».

ЕФРЕМОВ Тимофей Алексеевич, род. в 1905 г., Тамбовская губ., Елатомский уезд, на фронте с мая 1943 г., рядовой, 245 ашр, 61 А, 1-й Белорусский фронт. Награжден медалью «За боевые заслуги».

ЕФРЕМОВ Тимофей Федорович, род. в 1922 г., Тамбовская губ., Елатомский уезд, на фронте с 1941 года, мл. лейтенант, ком. взвода, 418 сп, 133 сд, 40 А, 2-й Украинский фронт, ранен. Награжден орденом Красной Звезды, медалью «За отвагу».

Из наградного листа: *«В боях за высоты 375 и 312 заметил два пулемета противника, мешавшие продвижению вперед нашим стрелковым подразделениям. Выдвинув пулемет на удобную позицию, меткой очередью подавили вражеские пулеметы. Когда выбыл из строя расчет одного из пулеметов, тов. Ефремов залег сам за пулемет. Отражая контратаки, уничтожил до 25 солдат и офицеров противника. Достоин награждения орденом Красной Звезды. Командир 418 сп полковник Иванский. 20 февраля 1945 г.».*

Ж

ЖАБИН Василий Иванович, род. 18.06.1925 г., Азербайджанская ССР, Гобустанский р-н, с. Хильмилли, на фронте с декабря 1942 года, рядовой, радист-разведчик, 266 иптап, 18 гв. сд, 11 гв. А, 3-й Белорусский фронт, тяжело ранен. Награжден орденами Отечественной войны I степени, Красной Звезды, Славы III степени. Умер 25.03.1999 г.

Из наградного листа: *«Действуя совместно с расчетом по разгрому противника в лесном массиве по Кенигсбергскому шоссе (Восточная Пруссия) 17.03.1945 года, на участке 58 сп 18 гв. сд, в бою заменил раненого орудийного номера, тем самым орудие вело огонь беспрерывно и наносило большой урон противнику в живой силе. Тов. Жабин получил пулевое ранение в ногу, но, несмотря на это, с поля боя не ушел, а продолжал вести бой. Достоин правительственной награды – ордена Славы III степени. Командир 266 иптап подполковник Васильев. 22 марта 1945 г.».*

ЖАВОРОНКИН Иван Егорович, род. в 1916 г., Тамбовская губ., Елатомский уезд, на фронте с декабря 1941 г., рядовой, тяжело ранен.

ЖАВОРОНКОВ Александр Степанович, род. в 1927 г., Рязанская губ., Сасовский уезд, с. Ернеево, на фронте с ноября 1944 г., рядовой, вожатый собак, 205-й полк войск НКВД. Награжден медалью «За победу над Германией в Великой Отечественной войне 1941–1945 гг.». После войны работал зав. молочно-товарной фермой в колхозе «Ударник».

ЖАРИКОВ Александр Тимофеевич, род. 15.11.1923 г., Рязанская губ., Елатомский уезд, с. Горбуновка, на фронте с августа 1941 г., рядовой, стрелок, 3 сп. Награжден медалью «За победу над Германией в Великой Отечественной войне 1941–1945 гг.». После войны работал в совхозе «Пичкиряевский».

ЖАРИКОВ Никита Тимофеевич, род. в 1914 г., Тамбовская губ., Елатомский уезд, рядовой, 155-й стр. учебный батальон, тяжело ранен. Награжден медалью «За победу над Германией в Великой Отечественной войне 1941–1945 гг.».

ЖБРАТОВА Екатерина Николаевна, род. в 1923 г., Рязанская губ., Елатомский уезд, на фронте с апреля 1943 г., рядовой, машинистка, 219 тбр, 1-й Белорусский фронт. Награждена медалью «За боевые заслуги».

Из наградного листа: *«За время пребывания в бригаде показала себя лучшей машинисткой. Все распоряжения, приказы, приказания печатались своевременно, этим тов. Жбратова способствовала нормальной работе штаба. В период боевых действий бригады приложила еще большие усилия и показала образцы в работе, под сильным пулеметным и артиллерийским огнем противника, не теряясь, смело и своевременно печатала боевые приказы и распоряжения. Достойна правительственной награды – медали «За отвагу». Командир роты управления капитан Стерликов. Награждена медалью «За боевые заслуги». Приказ № 6/н от 16.03.1945 г.».*

ЖДАНОВ Виктор Данилович, род. в 1920 г., Тамбовская губ., Елатомский уезд, с. Устье, на фронте с 1941 г., рядовой, стрелок, 210 сд, тяжело ранен. Награжден орденом Отечественной войны I степени. После войны работал сторожем в Устьевской эксплуатационно-строительной конторе.

ЖДАНОВ Иван Никифорович, род. в 1910 г., Тамбовская губ., Елатомский уезд, с. Сасово, на фронте с июля 1941 г., ст. сержант, ком. отд. Награжден медалями «За оборону Москвы», «За оборону Ленинграда», «За победу над Германией в Великой Отечественной войне 1941–1945 гг.». После войны работал уполномоченным Сасовского райисполкома.

ЖЕЛЕЗНЯК Елизавета Константиновна,



род. в 1915 г., на фронте с июня 1941 г., мл. лейтенант медслужбы, ст. хирургическая сестра, СЭГ № 1381, № 2310, Западный, 2-й Белорусский фронты. Награждена орденом Отечественной войны II степени, медалями «За боевые заслуги», «За победу над Германией в Великой Отечественной войне 1941–1945 гг.». После войны работала ст. операционной сестрой в Сасовской центральной районной больнице. Умерла 16.09.1996 г.

Из наградного листа: *«Мл. лейтенант медслужбы старшая операционная сестра Железняк Е.К. своей организаторской способностью, находчивостью и неутомимостью, почти без отдыха, обеспечила подготовку всего госпиталя для оказания хирургической помощи. За время с 13 по 22 июля прошло 2500 человек. Заготовка стерилизованного материала для шести перевязочных была выполнена в срок. Сама наряду с этим работает у операционного стола, непосредственно ею накладывалась масса сложных гипсовых повязок. За хорошую, примерную работу в госпитале и неутомимую работу в течение настоящего поступления раненых мл. лейтенант Железняк достойна награждения орденом Красной Звезды. Начальник СЭГ 1381 подполковник медслужбы Буянов. 17 августа 1944 г. Награждена медалью «За боевые заслуги». Приказ № 295/н от 21.09.1944 г.».*

ЖЕЛЯЕВА Марина Михайловна, род. в 1919 г., Тамбовская губ., Елатомский уезд, на фронте с сентября 1942 г., ст. лейтенант медслужбы, ЭГ №3002, 1-й Украинский фронт. Награждена медалью «За боевые заслуги».

ЖЕМЕРИКИН Алексей Федорович, род. в 1908 г., Тамбовская губ., Елатомский уезд, с. Вялсы, на фронте с сентября 1941 г., ефрейтор, ст. телефонист, 13 сд, 59 обс, Ленинградский фронт. Награжден медалями «За отвагу», «За оборону Ленинграда», «За освобождение Праги», «За победу над Германией в Великой Отечественной войне 1941–1945 гг.». После войны работал садоводом в колхозе «Победа».

ЖЕМЕРИКИН Василий Иванович, род. в 1922 г., Тамбовская губ., Елатомский уезд, с. Вялсы, на фронте с января 1942 г., рядовой, стрелок, 325 сп. Награжден орденом Отечественной войны II степени, медалью «За победу над Германией в Великой Отечественной войне 1941–1945 гг.».

ЖЕМЕРИКИН Василий Семенович, род. в 1914 г., Тамбовская губ., Елатомский уезд, на фронте с 1942 года, сержант, 63 сп, 23 сд, тяжело ранен. Награжден орденом Славы III степени, медалью «За победу над Германией в Великой Отечественной войне 1941–1945 гг.». После войны работал в Сасовском рыбхозе.

ЖЕМЕРИКИН Николай Романович, род. в 1923 г., Рязанская губ.,Елатомский уезд, с. Вялсы, на фронте с сентября 1942 г., ефрейтор, шофер. Награжден орденом Отечественной войны II степени, медалью «За победу над Германией в Великой Отечественной войне 1941–1945 гг.». После войны работал шофером на Андреевском спиртзаводе.

ЖЕМЕРИКИН Павел Дмитриевич, род. в 1926 г., Рязанская губ., Сасовский уезд, с. Вялсы, на фронте с февраля 1943 г., мл. сержант, стрелок. Награжден орденом Отечественной войны II степени, медалью «За победу над Германией в Великой Отечественной войне 1941–1945 гг.». После войны работал на Андреевском спиртзаводе.

ЖЕМЕРИКИН Павел Иванович, род. в 1924 г., Рязанская губ., с. Вялсы, на фронте с января 1945 года, сержант, пулеметчик, 33 сд. Награжден орденом Отечественной войны II степени, медалью «За победу над Германией в Великой Отечественной войне 1941–1945 гг.». После войны работал в совхозе «Батьковский».

ЖЕМЕРИКИН Павел Семенович, род. в 1917 г., Тамбовская губ., Елатомский уезд, с. Вялсы, на фронте с января 1941 г., гв. ст. сержант, ком. отд., 315-я авторембаза. Награжден медалью «За победу над Германией в Великой Отечественной войне 1941–1945 гг.». После войны работал слесарем в совхозе «Батьковский».

ЖЕМЕРИКИН Петр Федорович, род. в 1909 г., Тамбовская губ., Елатомский уезд, с. Вялсы, на фронте с сентября 1941 г., рядовой, шофер, 59 А, Волховский, Ленинградский, Украинский фронты. Награжден орденом Отечественной войны II степени, медалями «За боевые заслуги», «За оборону Ленинграда», «За победу над Германией в Великой Отечественной войне 1941–1945 гг.». После войны работал на Андреевском спиртзаводе. Умер 27.03.2001 года.

ЖЕМЕРИКИН Тимофей Никандрович, род. в 1914 г., Тамбовская губ., Елатомский уезд, с. Вялсы, на фронте с июня 1941 г., ст. сержант, ком. взвода разведчиков, 642 тпп, тяжело ранен. Награжден орденом Славы III степени, медалью «За победу над Германией в Великой Отечественной войне 1941–1945 гг.». После войны работал завхозом в восьмилетней школе, с. Вялсы.

ЖЕМЕРИКИН Яков Семенович,



род. 22.10.1900 года, Тамбовская губ., Елатомский уезд. В Красную Армию призван в ноябре 1919 г., рядовой, 3 зсп. С июня 1920 г. обучался на Московских артиллерийских курсах. Участник Гражданской войны. Воевал против Деникина, басмачей на границе с Персией. В марте 1937 г. служил нач. продовольственного снабжения Рязанского артиллерийского училища, с мая 1938 г. пом. нач. снабжения – пом. ком. 1-го корпуса ПВО. С апреля 1942 г. интендант Московского

фронта ПВО, а с июня 1943 г. интендант Особой Московской армии ПВО. С июня 1943 г. служил интендантом Центрального фронта ПВО. Награжден орденами Ленина, Отечественной войны I степени, Красного Знамени, Красной Звезды, медалью «За оборону Москвы», «За победу над Германией в Великой Отечественной войне 1941–1945 гг.». С ноября 1945 г. – нач. общего отдела Управления командующего артиллерией ВС СССР. Полковник интендантской службы.

ЖЕМУЛЯЕВ Федор Михайлович, род. в 1914 г., Тамбовская губ., Елатомский уезд, д. Цыпляково, на фронте с апреля 1943 г., рядовой, сапер, 71 сд, Воронежский, 1-й Украинский, 1-й, 2-й Белорусские фронты, тяжело ранен. Награжден медалями «За отвагу», «За победу над Германией в Великой Отечественной войне 1941–1945 гг.». После войны работал в колхозе «Борьба».

Из наградного листа: *«...В ночь с 13 на 14.01.1945 г. участвовал в проделывании 9 проходов, снял и обезвредил более 57 различных отечественных мин. Бесстрашными действиями по проделыванию проходов тов. Жемуляев способствовал успешному наступлению частей 38-й гв. сд. Достоин правительственной награды – медали «За боевые заслуги». Командир майор Самосудов. 6 февраля 1945 г.».*

ЖЕМЧУГОВ Александр Трофимович, род. в 1913 г., Тамбовская губ., Елатомский уезд, на фронте с декабря 1941 г., ст. сержант, автоматчик, 1290-я отд. рота охраны штаба, 69 А, Воронежский, Степной, 1-й Украинский, 1-й Белорусский фронты, тяжело ранен. Награжден орденом Славы III степени, медалью «За боевые заслуги».

ЖЕМЧУГОВ Алексей Иванович, род. в 1926 г., Рязанская губ., Сасовский уезд, д. Крутое, на фронте с ноября 1943 г., ефрейтор, артиллерист, 66 зенад. Награжден орденом Отечественной войны II степени, медалью «За победу над Германией в Великой Отечественной войне 1941–1945 гг.». После войны работал на Сасовской дистанции пути Московско-Рязанской железной дороги.

ЖЕМЧУГОВ Василий Васильевич, род. в 1901 г., Тамбовская губ., Елатомский уезд, на фронте с сентября 1942 г., рядовой, сапер, 21 шисбр, Брянский, Центральный, Западный, 1-й, 2-й Прибалтийские, Ленинградский, 2-й Дальневосточный фронты. Награжден медалями «За отвагу», «За боевые заслуги».

ЖЕМЧУГОВ Василий Михайлович, род. 25.11.1898 г., Тамбовская губ., Елатомский уезд, д. Крутое, на фронте с ноября 1941 г., рядовой, 97 сп, дважды ранен. Награжден медалью «За победу над Германией в Великой Отечественной войне 1941–1945 гг.». После войны работал в совхозе «Свобода».

ЖЕМЧУГОВ Владимир Григорьевич, род. в 1926 (1916) г., Рязанская губ., Сасовский уезд, ефрейтор, 545 сп, 389 сд, 1-й Украинский фронт, ранен. Награжден медалями «За отвагу», «За победу над Германией в Великой Отечественной войне 1941–1945 гг.». После войны работал в колхозе им. Крупской.

ЖЕМЧУГОВ Иван Иванович, род. в 1924 г., Рязанская губ., на фронте с 1942 г., военфельдшер, 1328 сп, 315 сд, ранен. Награжден орденом Красной Звезды.

ЖЕМЧУГОВ Иван Михайлович, род. в 1897 г., Тамбовская губ., Елатомский уезд, на фронте с 1942 года, рядовой, 881 сп, ранен. Награжден медалью «За победу над Германией в Великой Отечественной войне 1941–1945 гг.». После войны работал в колхозе им. Крупской. Умер 30.01.1951 г.

ЖЕМЧУГОВ Иван Тимофеевич, род. в 1910 г., Тамбовская губ., Елатомский уезд, на фронте с 1941 года, рядовой, шофер, 956 обс, 120 ск, Западный, 1-й Украинский фронты. Награжден орденом Красной Звезды, медалью «За отвагу».

ЖЕМЧУГОВ Иван Тихонович, род. в 1922 г., Тамбовская губ., Елатомский уезд, д. Крутое, на фронте с 1941 г., ст. сержант, минометчик. Награжден орденом Отечественной войны II степени, медалью «За победу над Германией в Великой Отечественной войне 1941–1945 гг.». После войны работал зав. клубом, д. Крутое.

ЖЕМЧУГОВ Максим Андреевич, род. в 1901 г., Тамбовская губ., Елатомский уезд, на фронте с сентября 1941 г., рядовой, 1093 сп, ранен. Награжден медалью «За победу над Германией в Великой Отечественной войне 1941–1945 гг.». После войны работал лесорубом в Кустаревском лесопункте. Умер 25.10.1971 г.

ЖЕМЧУГОВ Никита (Николай) Иванович, род. в 1912 г., Тамбовская губ., Елатомский уезд, д. Крутое, на фронте с июля 1941 г., старшина, санинструктор, 745 сап, 2 мк, Калининский, 1-й, 2-й Украинские фронты, множественные ранения. Награжден медалями «За боевые заслуги», «За победу

над Германией в Великой Отечественной войне 1941–1945 гг.». После войны работал вахтером на Нижнемальцевском химзаводе.

Из наградного листа: *«В боях с 20 по 29 августа 1944 года показал себя смелым и инициативным младшим командиром. 21 августа 1944 года в боях тов. Жемчугов, находясь непосредственно в боевых порядках, смело оказывал помощь раненым бойцам и командирам. Лично вынес с поля боя двух тяжелораненых офицеров и семь бойцов. Достоин награждения орденом Славы III степени. Командир 745 сап гв. майор Букия. 3 сентября 1944 г. Награжден медалью «За боевые заслуги». Приказ № 42/н от 23.10.1944 года».*

ЖЕМЧУГОВ Сергей Васильевич, род. в 1919 г., Тамбовская губ., Елатомский уезд. В Красную Армию призван в феврале 1940 г., старшина, Ленинградский фронт, тяжело ранен. Награжден орденом Красной Звезды.

ЖЕНКОВ Прокофий Акимович, род. в 1903 г., Тамбовская губ., Елатомский уезд, с. Боковой Майдан, на фронте с 1941 г., рядовой, 115 сп, тяжело ранен. Награжден медалью «За победу над Германией в Великой Отечественной войне 1941–1945 гг.». Умер 2.02.1973 года.

ЖЕСТЯННИКОВ Иван Ефимович, род. в 1926 г., Рязанская губ., Сасовский уезд, д. Черная Речка, на фронте с августа 1945 г., ефрейтор, стрелок, в/ч 34720. Награжден орденом Отечественной войны II степени. После войны работал пом. составителя поездов на ж/д ст. Сасово.

ЖИВОГЛЯДОВ Анатолий Гаврилович (Григорьевич), род. в 1921 г., Тамбовская губ., Елатомский уезд. В Красную Армию призван в октябре 1940 г., сержант, ком. отд., 152 отбр, 21 А, Ленинградский, 1-й Украинский фронты. Награжден орденами Красной Звезды, Славы III степени, медалями «За боевые заслуги», «За оборону Ленинграда».

Из наградного листа: *«11–12 июня 1944 года в боях храбро и умело руководил вверенным ему отделением противотанковых ружей. Умело находил огневые точки противника, мешавшие продвижению нашей пехоты, и метко поражал их огнем ПТР. В результате энергичных боевых действий способствовал быстрому продвижению наших наступающих подразделений и захвату указанных населенных пунктов. Достоин награждения орденом Славы III степени. Командир ст. лейтенант Овчаренко. 13 июня 1944 г.».*

ЖИВОГЛЯДОВ Егор Агеевич, род. в 1912 г., Тамбовская губ., Елатомский уезд, д. Колдамышево, на фронте с июня 1942 г., ефрейтор, плотник-мостовик. Награжден орденом Отечественной войны II степени, медалями «За оборону Сталинграда», «За победу над Германией в Великой Отечественной войне 1941–1945 гг.». После войны работал в колхозе «Ударник».

ЖИВОГЛЯДОВ Иван Андреевич, род. в 1914 г., Тамбовская губ., Елатомский уезд, д. Колдамышево, на фронте с октября 1941 г., ст. краснофлотец, минометчик, 3-я отд. горно-стрелковая бригада, Карельский, 4-й Украинский фронты. Награжден орденом Славы III степени, медалями «За отвагу», «За боевые заслуги», «За оборону Советского Заполярья», «За победу над Германией в Великой Отечественной войне 1941–1945 гг.», «За победу над Японией».

Из наградного листа: *«Тов. Живоглядов в составе расчета подавил 5 огневых точек противника и уничтожил более 30 гитлеровцев. Заменяя на корректировке ушедшего командира расчета, успешно отражал контратаки противника и подавил три огневые точки и уничтожил более 20 гитлеровцев. Часто заменяя командира расчета, он показывал умение командовать минометным расчетом и с максимальной мощностью использовать минометный огонь против противника. Своим хладнокровием и храбростью воодушевлял подчиненных. Достоин правительственной награды – ордена Славы III степени. Командир батальона майор Молчанов. 18 мая 1945 г.».*

ЖИВОГЛЯДОВ Иван Владимирович, род. в 1923 г., Рязанская губ., Елатомский уезд, на фронте с 1942 года, гв. ст. сержант, ком. орудия, 90 гв. сд, ранен. Награжден орденом Славы III степени, медалью «За отвагу».

ЖИВОГЛЯДОВ Иван Данилович, род. в 1920 г., Тамбовская губ., Елатомский уезд, д. Колдамышево, на фронте с июня 1941 г., рядовой, стрелок. Награжден медалью «За победу над Германией в Великой Отечественной войне 1941–1945 гг.». После войны работал плотником в совхозе «Батьковский».

ЖИВОГЛЯДОВ Николай Агеевич, род. в 1923 г., Рязанская губ., Елатомский уезд, д. Колдамышево, на фронте с октября 1941 г., ефрейтор, телефонист, 27 ооб, 202 сд, Воронежский, Степной, 2-й Украинский фронты, ранен. Награжден орденом Отечественной войны II степени, медалями «За отвагу», «За боевые заслуги». После войны работал в Малостуденецком карьероуправлении.

ЖИВОГЛЯДОВ Павел Степанович, род. в 1895 г. Тамбовская губ., Елатомский уезд, рядовой, 565 сп, тяжело ранен. Умер 26.06.1947 г.

ЖИВОГЛЯДОВ Федор Иванович, род. в 1907 г., Тамбовская губ., Елатомский уезд, рядовой, 520 сп, 167 сд, 38 А, Воронежский фронт. Награжден медалью «За отвагу».

ЖИЛИН Дмитрий Васильевич, род. в 1915 г., Рязанская губ., Шиловский уезд, д. Чембар, на фронте с апреля 1942 г., рядовой, стрелок, 170 сбр, 11 А, ранен. Награжден орденом Красной Звезды, медалью «За победу над Германией в Великой Отечественной войне 1941–1945 гг.».

ЖИЛЯКОВ Василий Григорьевич, род. в 1922 г., Тамбовская губ., Елатомский уезд, с. Пятаково. В Красную Армию призван в мае 1941 г., сержант, ком. отд., 9-я отд. троф. бригада, 1 гв. ТА, 1-й Белорусский фронт, тяжело ранен. Награжден орденом Красной Звезды.

ЖИЛЯКОВ Василий Дмитриевич, род. в 1908 г., Тамбовская губ., Елатомский уезд, с. Пятаково, ранен. Награжден орденом Отечественной войны I степени.

ЖИЛЯКОВ Иван Васильевич, род. в 1922 г., Тамбовская губ., Елатомский уезд, с. Пятаково, на фронте с ноября 1941 г., ефрейтор, артиллерист. Участник войны с Японией. После войны работал трактористом в колхозе «Большевик».

ЖИЛЯКОВ Иван Григорьевич, род. в 1907 г., Тамбовская губ., Елатомский уезд, с. Пятаково, на фронте с 1941 г., рядовой, 67 морбр, ранен. Награжден медалью «За победу над Германией в Великой Отечественной войне 1941–1945 гг.». Умер 11.08.1955 г.

ЖИЛЯКОВ Николай Григорьевич, род. в 1922 г., Тамбовская губ., Елатомский уезд, с. Пятаково, на фронте с октября 1941 г., мл. сержант, артиллерист, 2950 сп, дважды ранен. Награжден орденом Отечественной войны I степени, медалью «За победу над Японией». После войны работал зав. клубом, с. Пятаково.

ЖИЛЯКОВ Николай Захарович, род. в 1904 г., Тамбовская губ., Елатомский уезд, с. Пятаково, на фронте с 1941 г., рядовой, 1210 сп, 312 сд, 2-й Белорусский фронт, ранен. Награжден медалью «За боевые заслуги».

ЖИЛЯКОВ Павел Григорьевич, род. в 1913 г., Тамбовская губ., Елатомский уезд, с. Пятаково, на фронте с июня 1941 г., рядовой, плотник-мостовик, 2 ждбн. Награжден орденом Отечественной войны II степени, медалями «За боевые заслуги», «За оборону Кавказа», «За освобождение Варшавы», «За взятие Берлина», «За победу над Германией в Великой Отечественной войне 1941–1945 гг.». После войны работал плотником в колхозе «Большевик».

ЖИЛЯКОВ Павел Николаевич, род. в 1925 г., Рязанская губ., Сасовский уезд, с. Пятаково, на фронте с января 1943 г., сержант, пулеметчик, 68 мехбр, 8 мехк. Награжден медалью «За отвагу».

ЖИЛЯКОВ Федор Васильевич, род. 18.06.1920 г., Тамбовская губ., Елатомский уезд, с. Пятаково. В Красную Армию призван в феврале 1940 г., ефрейтор, артиллерист, 158 сп. Награжден орденом Отечественной войны II степени, медалью «За победу над Японией». После войны работал бригадиром в колхозе «Большевик». Умер 23.09.2003 г.

ЖИЛЯКОВ Федор Георгиевич, род. в 1915 г., Тамбовская губ., Елатомский уезд. В Красную Армию призван в 1940 г., сержант, 17 гв. тбр, 1 гв. тк, Западный, Белорусский фронты. Награжден медалью «За боевые заслуги».

ЖИРКОВ Василий Иванович, род. в 1922 г., Тамбовская губ., Елатомский уезд, на фронте с ноября 1941 г., рядовой, тяжело ранен. Награжден медалью «За победу над Германией в Великой Отечественной войне 1941–1945 гг.». После войны работал пчеловодом в колхозе им. Ворошилова.

ЖИРНОВ Василий Яковлевич, род. в 1907 г., Тамбовская губ., Елатомский уезд, с. Малый Студенец, на фронте с января 1942 г., рядовой, 25 сп, тяжело ранен. Награжден орденом Отечественной войны II степени, медалью «За победу над Германией в Великой Отечественной войне 1941–1945 гг.». После войны работал пастухом в колхозе «Вперед».

ЖИРЯКОВ Иван Иванович, род. в 1920 г., Тамбовская губ., Елатомский уезд, с. Калиновец. В Красную Армию призван в сентябре 1940 г., на фронте с 1941 г., рядовой, автоматчик, 95 гв. сп, 31 сд, Западный, Донской фронты, дважды тяжело ранен. Награжден орденом Славы III степени, медалью «За победу над Германией в Великой Отечественной войне 1941–1945 гг.».

ЖИЧКИН Николай Васильевич, род.: Тамбовская губ., Елатомский уезд, д. Серовское, на фронте с 1943 г., сержант, зам. ком. взвода. Награжден медалью «За победу над Германией в Великой Отечественной войне 1941–1945 гг.». После войны работал в колхозе «Большевик».

ЖИЧКИН Захар Васильевич, род. в 1901 г., Тамбовская губ., Елатомский уезд, на фронте с августа 1941 г., ст. лейтенант, ком. саперного взвода, 642 сп, 200 сд, 2-й Прибалтийский, 2-й, 3-й Белорусские фронты, множественные ранения. Награжден орденами Отечественной войны I, II степени, Красной Звезды, Награжден медалью «За победу над Германией в Великой Отечественной войне 1941–1945 гг.». После войны работал в колхозе «Большевик».

Из наградного листа: *«...18 марта 1945 года при форсировании реки Броя, шириной 53 метра, тов. Жичкин под сильным огнем противника, в трудных ночных условиях, несмотря на быстрое течение реки, сносившее неоднократно переправные средства, все же к утру обеспечил переправу, дав возможность продолжать успешное наступление. За проявленные инициативу, отвагу и мужество тов. Жичкин достоин правительственной награды – ордена Отечественной войны II степени. Командир 642 сп полковник Крючков. 20 мая 1945 г.».*

ЖНАКИН Павел Григорьевич, род. в 1913 г., Тамбовская губ., Елатомский уезд, д. Салтыково, на фронте с сентября 1941 г., старшина, пом. ком. взвода пешей разведки, 150 осбр, Западный фронт, дважды тяжело ранен. Награжден орденом Отечественной войны II степени, медалями «За отвагу», «За боевые заслуги», «За победу над Германией в Великой Отечественной войне 1941–1945 гг.». После войны работал звеньевым в колхозе «Вперед».

ЖНАКИН Петр Михайлович, род. 15.04.1923 г., Рязанская губ., Елатомский уезд, с. Золотая Поляна, на фронте с октября 1941 г., сержант, ком. отд., 1055 сп, 297 сд, Западный, Юго-Западный, 2-й, 3-й Украинские фронты, дважды ранен. Награжден орденами Отечественной войны I степени, Красной Звезды, Славы III степени, двумя медалями «За отвагу», медалью «За победу над Германией в Великой Отечественной войне 1941–1945 гг.». После войны работал техником-лесоводом в Шацком лесокомбинате.

Из наградного листа: *«Тов. Жнакин в боях с немецко-фашистскими захватчиками с 1.01. по 9.01.1945 года при прорыве линии обороны противника, овладении ряда заводов в предместье города Будапешта проявил себя смелым и решительным воином Красной Армии. Умело управляя своим минометом, он в боях за кондитерскую фабрику уничтожил огневую точку станкового пулемета с его расчетом и до 15 немецко-венгерских солдат. Поражая живую силу и технику противника, содействовал успешному продвижению пехотным подразделениям. Достоин правительственной награды – ордена Славы III степени. Командир 1055 сп подполковник Следов. 17 января 1945 г.».*

ЖНАКИН Сергей Григорьевич, род. 9.10.1912 г., Тамбовская губ., Елатомский уезд, с. Золотая Поляна, на фронте с июля 1941 г., рядовой, 9 гв. сп, тяжело ранен. Награжден орденом Отечественной войны I степени, медалью «За победу над Германией в Великой Отечественной войне 1941–1945 гг.». После войны работал в Рязанском лесхозе.

ЖУК Иван Иванович, род. 15 декабря 1924 г., Воронежская губ., Бирючевский уезд, с. Жуково, на фронте с августа 1942 г., ефрейтор, радиотелеграфист, 142 гв. иптап, 2-й Украинский фронт. Участвовал в форсировании реки Моравы. Награжден орденом Отечественной войны II степени, медалями «За боевые заслуги», «За взятие Берлина», «За победу над Германией в Великой Отечественной войне 1941–1945 гг.».

ЖУКОВ Василий Павлович, род. в 1916 г., Тамбовская губ., Елатомский уезд, с. Инкино, на фронте с декабря 1941 г., лейтенант админ. службы, делопроизводитель, казначей, 110 тбр, 18 тк, Юго-Западный, Степной, 2-й, 3-й Украинские фронты, ранен. Награжден двумя орденами Красной звезды, медалями «За боевые заслуги», «За оборону Сталинграда», «За взятие Будапешта», «За победу над Германией в Великой Отечественной войне 1941–1945 гг.».

ЖУКОВ Федор Яковлевич, род. в 1911 г., Тамбовская губ., Елатомский уезд, с. Сасово. В Красную Армию призван в 1939 г., на фронте с июня 1941 г., ст. сержант, ком. автороты, 519 омптоб, Западный, 1-й Прибалтийский, 3-й Белорусский фронты, тяжело ранен, дважды контужен. Участвовал в освобождении Советской Прибалтики, в боях в Восточной Пруссии. Награжден орденом Отечественной войны II степени, медалями «За отвагу», «За взятие Кенигсберга», «За победу над Германией в Великой Отечественной войне 1941–1945 гг.». После войны работал в локомотивном депо ж/д ст. Сасово.

ЖУЛИКОВ Василий Сергеевич, род. 22.09.1923 г., Рязанская губ., Елатомский уезд, с. Алешино, на фронте с октября 1941 г., мл. сержант, ком. отд., 401 сп, 366 сд, Дальневосточный фронт. Награжден орденами Отечественной войны II степени, Славы III степени, медалями «За победу над Германией в Великой Отечественной

войне 1941–1945 гг.», «За победу над Японией». После войны работал в колхозе «Прогресс». Умер 8.09.1990 г.

Из наградного листа: *«В боях за высоту Северная 15.08.1945 года мл. сержант Жуликов, взаимодействуя огнем, быстро, с одного рубежа к другому, передвигаясь скрытно, ворвавшись в траншеи противника, очищал ходы сообщения. Уничтожил расчет ручного пулемета. Достоин награждения орденом Славы III степени. Командир 401 сп майор Парамонов. 24 августа 1945 г.».*

ЖУЛИКОВ Виктор Иванович, род. в 1924 г., Рязанская губ., на фронте с 1942 г., рядовой, стрелок, 260 сп, 168 сд, 42 А, 2-й Прибалтийский фронт. Награжден медалью «За отвагу».

ЖУЛИКОВ Иван Сергеевич, род. в 1909 г., Тамбовская губ., Елатомский уезд, на фронте с июня 1941 года, гв. рядовой, шофер, 707-я авторота полевого управления, 1 гв. ТА. Награжден орденом Красной Звезды, медалью «За боевые заслуги», знаком «Отличный шофер».

Из наградного листа: *«Работает шофером на автомашине легковой «Опель-адмирал» при Военсовете. Показал себя как один из лучших шоферов... В последних операциях, при форсировании рек Варта и Одер, несмотря на вражеские бомбежки, проявляя исключительную смелость, умелым маневрированием машину выводил в исправности, чем содействовал нормальной работе своего Военсовета. Исключительно дисциплинирован, морально устойчив. Достоин награждения орденом Красной Звезды. Командир 707-й автороты капитан Плахов. 27 мая 1945 г.».*

ЖУЛИКОВ Михаил Сергеевич, род. в 1920 г., Тамбовская губ., Елатомский уезд, с. Алешино, на фронте с июня 1941 г., рядовой, дальномерщик, 490 зенад. Награжден орденом Отечественной войны II степени, медалями «За взятие Берлина», «За победу над Германией в Великой Отечественной войне 1941–1945 гг.». После войны работал трактористом в колхозе «Прогресс». Умер 18.08.2004 г.

ЖУЛИКОВ Николай Иванович, род. 21.10.1922 г., Тамбовская губ., Елатомский уезд, с. Алешино, на фронте с октября 1941 г., гв. сержант, артиллерист, 584 иптап, 3 А, 2-й Белорусский фронт. Награжден двумя медалями «За отвагу».

ЖУЛИКОВ Павел Иванович, род. в 1922 г., Тамбовская губ., Елатомский уезд, с. Алешино, на фронте с 1942 г., ефрейтор, ст. телефонист, 62-й особый дивизион бронепоездов, 67 А, Ленинградский фронт. Награжден медалями «За отвагу», «За победу над Германией в Великой Отечественной войне 1941–1945 гг.». После войны работал сторожем Сасовского сельпо.

ЖУЛИКОВ Семен Лаврентьевич, род. в 1910 г., Тамбовская губ., Елатомский уезд, рядовой. Награжден медалью «За победу над Германией в Великой Отечественной войне 1941–1945 гг.». После войны работал токарем в Управлении строительства гидросооружений.

ЖУЛИН Андрей Иванович, род. 28.11.1912 г., Тамбовская губ., Елатомский уезд, с. Мокрое, на фронте с августа 1945 г., рядовой, сапер. Награжден орденом Отечественной войны II степени, медалью «За победу над Японией». После войны работал в колхозе «Победа труда».

ЖУЛИН Иван Маркеевич, род. в 1927 г., Рязанская губ., Сасовский уезд, с. Мокрое, на фронте с ноября 1944 г., рядовой, стрелок, войска НКВД. Награжден орденом Отечественной войны II степени. После войны работал во вневедомственной охране.

ЖУЛИН Козьма Иванович, род. в 1910 г., Тамбовская губ., Елатомский уезд, на фронте с июня 1941 года, рядовой, разведчик, 443 орр, 378 сд, Волховский, 1-й Прибалтийский, Ленинградский фронты, дважды тяжело ранен. Награжден медалями «За отвагу», «За оборону Ленинграда».

ЖУЛИН Парфентий Ермолаевич, род. в 1910 г., Тамбовская губ., Елатомский уезд, с. Мокрое, на фронте с августа 1942 г., рядовой, зам. ком. отд., 77 омцб, 10 тк, Воронежский, 1-й Украинский, 2-й, 3-й Прибалтийские, 2-й Белорусский фронты. Награжден орденом Славы III степени, медалью «За победу над Германией в Великой Отечественной войне 1941–1945 гг.». После войны работал сторожем в школе, с. Мокрое.

Из наградного листа: *«19.01.1945 года тов. Жулин огнем из миномета разбил три автомашины с военными грузами, отбил контратаку противника, уничтожил 15 немецких солдат и способствовал продвижению разведгруппы. 28.01.1945 года взял в плен шесть немецких солдат, разведал огневые точки противника, доставил в штаб батальона ценные документы. Достоин правительственной награды – ордена Славы III степени. Нач. разведотдела подполковник Давыдов. 29 января 1945 г.».*

ЖУЛЬКИН Тихон Дмитриевич, род. 15.03.1900 г., Тамбовская губ., Елатомский уезд, с. Пичпанда, рядовой, 1206 сп, тяжело ранен. Награжден медалью «За победу над Германией в Великой Отечественной войне 1941–1945 гг.». После войны работал плотником в строительном управлении № 201. Умер 22.08.1973 г.

ЖУЛЯЕВ Василий Сергеевич, род. в 1911 г., Тамбовская губ., Елатомский уезд, с. Барашево, на фронте с сентября 1941 г., лейтенант, ком. стрелкового взвода, 680 сп, 169 сд, Западный, 1-й, 2-й, 3-й Украинские фронты, тяжело ранен. Награжден двумя орденами Отечественной войны II степени, орденом Красной Звезды, медалью «За отвагу». После войны работал в совхозе им. Клары Цеткин. Умер в 1990 г.

ЖУНАЕВ Василий Васильевич, род. в 1927 г., Рязанская губ., Сасовский уезд, с. Матвеевское, на фронте с 1944 г., сержант. Награжден орденом Отечественной войны II степени.

ЖУНАЕВ Иван Нилович, род. в 1908 г., Тамбовская губ., Елатомский уезд, с. Матвеевское, на фронте с июня 1942 г., ефрейтор, повозочный, 139 зсп. Награжден орденом Отечественной войны II степени, медалью «За победу над Германией в Великой Отечественной войне 1941–1945 гг.». После войны работал в колхозе «Путь к коммунизму».

ЖУРАВЕЛЬ Петр Иванович, род. в 1924 г., Рязанская губ., Елатомский уезд. с. Новое Березово, на фронте с 1942 г., рядовой, стрелок, 23 сп. Награжден медалью «За победу над Германией в Великой Отечественной войне 1941–1945 гг.».

ЖУРАВЕЛЬ Федор Федорович, род. в 1924 г., Рязанская губ., с. Новое Березово, на фронте с февраля 1942 г., сержант, артиллерист, 66 пап, 44 пабр. Награжден медалью «За победу над Германией в Великой Отечественной войне 1941–1945 гг.». После войны работал в колхозе «Правда».

ЖУРАВЛЕВ Александр Михайлович, род. в 1917 г., Тамбовская губ., Темниковский уезд, Ермишинская волость, с. Токманово. В Красную Армию призван в 1938 г., на фронте с октября 1941 г., гв. рядовой, ст. телефонист, 35 гв. ап, 1 гв. сд, 11 гв. А, 3-й Белорусский фронт, дважды тяжело ранен. Участвовал в штурме Кенигсберга. Награжден орденами Отечественной войны I степени, Красной Звезды, двумя медалями «За отвагу», «За победу над Германией в Великой Отечественной войне 1941–1945 гг.». После войны работал бульдозеристом в Сасовском летном училище гражданской авиации.

ЖУРАВЛЕВ Александр Петрович, род. в 1923 г., Рязанская губ., Елатомский уезд, с. Новое Березово, на фронте с ноября 1941 г., рядовой, стрелок, 186 зенап, контужен. Награжден орденом Отечественной войны II степени, медалью «За победу над Германией в Великой Отечественной войне 1941–1945 гг.». После войны работал в колхозе «Правда».

ЖУРАВЛЕВ Владимир Ильич, род. в 1926 г., Рязанская губ., Сасовский уезд, г. Сасово, на фронте с ноября 1943 г., мл. сержант, автоматчик, 37 гв. сд, 2-й Белорусский фронт, ранен. Награжден орденом Отечественной войны II степени, медалями «За боевые заслуги», «За победу над Германией в Великой Отечественной войне 1941–1945 гг.». После войны работал токарем в вагонном депо ж/д ст. Сасово.

ЖУРАВЛЕВ Владимир Кириллович, род. в 1912 г., Тамбовская губ., Елатомский уезд, на фронте с августа 1943 г., рядовой, ездовой, Упр. 42-й ск, Центральный, 3-й Белорусский фронты, контужен. Участвовал в форсировании реки Десны. Награжден медалью «За боевые заслуги».

ЖУРАВЛЕВ Георгий Александрович, род. в 1908 г., Тамбовская губ., Елатомский уезд, с. Новое Березово, на фронте с октября 1941 г., рядовой, стрелок. Награжден медалью «За победу над Германией в Великой Отечественной войне 1941–1945 гг.». После войны работал завхозом в больнице, с. Малый Студенец.

ЖУРАВЛЕВ Дмитрий Иванович, род. в 1903 г., Тамбовская губ., Елатомский уезд, на фронте с апреля 1942 г., ст. сержант, 16 пулап, Южный фронт, дважды тяжело ранен. Награжден медалью «За боевые заслуги». После войны работал управляющим домами Московского дорожно-механического техникума.

ЖУРАВЛЕВ Илья Сергеевич, род. в 1924 г., Рязанская губ., на фронте с августа 1942 г., мл. лейтенант, ком. огневого взвода, 498 зенап, 74 зенад, 1-й Белорусский фронт. Награжден орденом Отечественной войны II степени.

Из наградного листа: *«Работая командиром огневого взвода, тов. Журавлев показал себя как смелый и решительный офицер. Во время прорыва обороны немцев на реке Одер и дальнейшем наступлении на Берлин 12.04.1945 года во время свертывания батареи в походную колонну для форсирования реки Одер авиация*

противника в количестве 40 самолетов «ФВ-196» совершила налет на переправу через реку Одер. Тов. Журавлев с ходу открыл огонь и слит 1 «ФВ-196» и совместно с другими подразделениями полка расстроил боевые порядки авиации противника, не дав ему уничтожить мост... Достоин правительственной награды – ордена Красной Звезды. Командир 498 зенап майор Крутиков. 30 апреля 1945 г. Приказом № 214 от 4.06.1945 г. награжден орденом Отечественной войны II степени».

ЖУРАВЛЕВ Захар Матвеевич, род. в 1899 г., Тамбовская губ., Елатомский уезд, с. Новое Березово, рядовой, ранен. Награжден медалью «За победу над Германией в Великой Отечественной войне 1941–1945 гг.». После войны работал в колхозе, с. Новое Березово.

ЖУРАВЛЕВ Константин Филиппович, род. в 1917 г., Тамбовская губ., Елатомский уезд, с. Сасово. В Красную Армию призван в декабре 1938 г., на фронте с июня 1941 г., ст. сержант, машинист паровоза, 4 ждбр, Юго-Западный, Западный, 2-й Белорусский фронты. Награжден медалями «За боевые заслуги», «За оборону Москвы», «За победу над Германией в Великой Отечественной войне 1941–1945 гг.». После войны работал машинистом в локомотивном депо ж/д ст. Сасово.

ЖУРАВЛЕВ Леонтий Павлович, род. в 1895 г., Тамбовская губ., Елатомский уезд, на фронте с 1942 года, сержант, ком. отд., 185 опубл, 252 сд, Донской фронт. Участник обороны Сталинграда. Награжден орденом Красной Звезды.

ЖУРАВЛЕВ Николай Ильич, род. 9.08.1920 г., Тамбовская губ., Елатомский уезд, с. Сасово, на фронте с июня 1941 г., рядовой, артиллерист, 867 зенап. Награжден орденом Отечественной войны II степени, медалью «За победу над Германией в Великой Отечественной войне 1941–1945 гг.». После войны работал начальником «Райпотребсоюза», г. Сасово.

ЖУРАВЛЕВ Николай Иванович, род. в 1925 г., Рязанская губ., Сасовский уезд, на фронте с 1942 г., гв. рядовой, разведчик, 35 гв. тбр. Награжден орденом Красной Звезды, медалью «За боевые заслуги».

ЖУРАВЛЕВ Павел Федорович, род. в 1918 г., Тамбовская губ., Елатомский уезд, с. Новое Березово, на фронте с августа 1941 г., ефрейтор, шофер, 303-й инженерно-строительный батальон. Награжден орденом Отечественной войны II степени, медалью «За победу над Германией в Великой Отечественной войне 1941–1945 гг.». После войны работал шофером в Березовском лесничестве.

ЖУРАВЛЕВ Петр Иванович, род. в 1924 г., Рязанская губ., Сасовский уезд, с. Новое Березово. Награжден орденом Отечественной войны II степени. После войны работал в Сасовском летном училище гражданской авиации.

ЖУРАВЛЕВ Петр Потапович, род. в 1902 г., Тамбовская губ., Елатомский уезд, на фронте с сентября 1941 г., старшина, мл. ветфельдшер, 616-й эваколазарет, 308 сп, 98 сд, 1 Уд. А, Западный, Северо-Западный, 1-й Украинский фронты, контужен. Награжден медалью «За боевые заслуги».

ЖУРАВЛЕВ Степан Иванович, род. в 1917 г., Тамбовская губ., Елатомский уезд, с. Новое Березово, на фронте с июля 1941 г., ст. сержант, механик, 564 пап, 2-й Прибалтийский фронт. Награжден медалью «За отвагу». После войны работал трактористом в совхозе «Батьковский».

ЖУРАВЛЕВ Федор Иванович, род. в 1914 г., Тамбовская губ., Елатомский уезд, с. Новое Березово, на фронте с июня 1941 г., гв. рядовой, шофер, 76 аттп, 2 гв. ТА, Центральный, 1-й, 2-й Украинские, 1-й Белорусский фронты. Награжден орденами Отечественной войны II степени, Красной Звезды, медалью «За победу над Германией в Великой Отечественной войне 1941–1945 гг.».

Из наградного листа: *«...Машина его всегда технически исправна. На ней он прошел 26 500 км, перевез 690 тонн грузов, 175 человек раненых. При этом сэкономил горючего 112 килограммов. 27 апреля при выполнении боевого задания в составе колонны 24 автомашин гв. лейтенанта Бурова, работающих при подвозе разведчиков непосредственно на передовой край, он был трижды обстрелян артиллерией и авиацией противника. Проявляя отвагу и мужество, он с поставленной задачей справился в срок, машину вывел из-под огня невредимой, тем самым обеспечил продвижение наших войск вперед. Достоин правительственной награды – ордена Красной Звезды. Начальник автоотдела 2 гв. ТА гв. инженер-подполковник Коростелев. 9 мая 1945 г.».*

ЖУРАВЛЕВ Федор Федорович, род. в 1924 г., Рязанская губ., с. Новое Березово, на фронте с 1941 г., сержант, ком. орудия, 44 апабр, 1-й, 2-й, 3-й Белорусские фронты. Участник битвы на Курской дуге. Награжден орденами Отечественной войны II степени, Красной Звезды, медалями «За взятие Кенигсберга», «За взятие

Берлина», «За победу над Германией в Великой Отечественной войне 1941–1945 гг.». После войны работал бригадиром в колхозе «Правда». Умер 25.12.2006 г.

ЖУРИН Владимир Тихонович, род. в 1918 г., Тамбовская губ., Шацкий уезд, г. Шацк. В Красную Армию призван в 1938 г., на фронте с июля 1941 г., старшина 1-й статьи, ст. радиотелеграфист, 364-я батарея морской пехоты, Дунайский флот. Награжден орденами Отечественной войны II степени, Красной Звезды, медалями «За боевые заслуги», «За оборону Одессы», «За оборону Севастополя», «За оборону Кавказа», «За взятие Будапешта», «За взятие Вены», «За освобождение Белграда». Награжден медалью «За победу над Германией в Великой Отечественной войне 1941–1945 гг.». После войны работал электромехаником кабельной магистрали, г. Сасово.

ЖУЧКОВ Алексей Дмитриевич, род. в 1920 г., Тамбовская губ., Елатомский уезд, на фронте с 1941 г., гв. сержант, пом. ком. взвода, 18 гв. сп, дважды ранен. Награжден медалью «За отвагу».

ЖУЧКОВ Василий Иванович, род. в 1922 г., Тамбовская губ., Елатомский уезд, с. Устье, на фронте с июня 1941 г., гв. ст. сержант, мастер по электрооборудованию, 8 гв. бап, 211 бад. Награжден медалью «За боевые заслуги».

ЖУЧКОВ Григорий Ефимович, род. в 1913 г., Тамбовская губ., Елатомский уезд, сержант, 134 минп, ком. миномета, Ленинградский фронт. Награжден медалью «За боевые заслуги».

ЖУЧКОВ Иван Ефимович, род. в 1902 г., Тамбовская губ., Елатомский уезд, с. Усть, рядовой, тяжело ранен. Награжден медалью «За победу над Германией в Великой Отечественной войне 1941–1945 гг.». После войны работал на Мокшанской дистанции пути.

ЖУЧКОВ Роман Иванович, род. в 1917 г., Тамбовская губ., Елатомский уезд, с. Барашево, на фронте с февраля 1942 г., ефрейтор, телефонист, 1400 зенап, 37 зенад, 1-й Украинский фронт, ранен. Награжден орденом Отечественной войны II степени, медалями «За отвагу», «За победу над Германией в Великой Отечественной войне 1941–1945 гг.». После войны работал в совхозе им. Клары Цеткин.

З

ЗАБНЕВ Георгий Николаевич, род. 6.05.1926 г., Рязанская губ., Сасовский уезд, с. Агломазово, на фронте с декабря 1944 г., фельдшер. Участвовал в освобождении Польши, воевал в Австрии. Награжден орденом Отечественной войны II степени. После войны работал ст. фельдшером медпункта, с. Агломазово. Умер 25.08.1999 г.

ЗАБОЗЛАЕВ Александр Степанович, род. в 1912 г., Тамбовская губ., Елатомский уезд, с. Старое Березово, на фронте с августа 1941 г., рядовой, телефонист, 25 орадн, 4-й Украинский фронт. Награжден орденом Красной Звезды, двумя медалями «За отвагу», медалями «За оборону Москвы», «За оборону Кавказа», «За взятие Кенигсберга», «За победу над Германией в Великой Отечественной войне 1941–1945 гг.». После войны работал в Березовской передвижной механизированной станции.

Из наградного листа: *«7 апреля 1945 года, в районе Кенигсберга, с продвижением наступающих частей, тов. Забозлаеву было приказано связать пост предупреждения с центральной станцией. На пути движения попал под сильный арт. огонь противника, но, несмотря на опасность, он двигался вперед и прокладывал линию связи. Связь и пост были готовы к работе раньше положенного срока. Благодаря этому батарея засекла две арт. батареи противника, которые были подавлены огнем нашей артиллерии... Достоин правительственной награды – ордена Красной Звезды. Командир 25 гв. орадн гв. майор Езрубельский. 10 апреля 1945 г.».*

ЗАВАДЕНКО Николай Сергеевич, род. в 1926 г., Рязанская губ., Сасовский уезд. Награжден орденом Отечественной войны II степени, медалями «За победу над Германией в Великой Отечественной войне 1941–1945 гг.», «За победу над Японией». После войны работал гл. инженером-геофизиком на Ленинобадском химкомбинате.

ЗАВАЛУЕВ Азарий Алексеевич, род. в 1901 г., Тамбовская губ., Елатомский уезд, с. Поляки-Майданы, на фронте с октября 1941 г.

ЗАВЕРТЯЕВ Николай Семенович, род. в 1923 г., Рязанская губ., Елатомский уезд, п. Батьки, на фронте с сентября 1941 г., сержант, шофер. Награжден орденом Отечественной войны II степени, медалью «За победу над Германией в Великой Отечественной войне 1941–1945 гг.». После войны работал гл. бухгалтером на Андреевском спиртзаводе.

ЗАВОДИЛИН Александр Андреевич, род. в 1923 г., Рязанская губ., Елатомский уезд, с. Нащи, на фронте с 1941 г., рядовой, пулеметчик. Награжден орденом Отечественной войны II степени, медалью «За победу над Германией в Великой Отечественной войне 1941–1945 гг.». После войны работал трактористом в колхозе «Шаг в коммуну».

ЗАВЬЯЛОВ Алексей Иванович, род. в 1925 г., Рязанская губ., Кадомский уезд, с. Чермные, на фронте с января 1943 г., старшина, ком. взвода, 59 сд. Награжден медалью «За победу над Германией в Великой Отечественной войне 1941–1945 гг.».

ЗАВЬЯНОВ Трофим Васильевич, род. в 1900 г., Тамбовская губ., Елатомский уезд, с. Фроловское, на фронте с августа 1942 г., 1344 осапб.

ЗАГОРОДНИКОВ Дмитрий Николаевич, род. в 1911 г., Тамбовская губ., Елатомский уезд, с. Усады, на фронте с августа 1941 г., рядовой, стрелок, 1035 сп. Награжден медалью «За победу над Германией в Великой Отечественной войне 1941–1945 гг.». После войны работал в колхозе им. Калинина.

ЗАГОРОДНИКОВ Иван Николаевич, род. 22.01.1924 г., Рязанская губ., на фронте с 1942 г., лейтенант, ком. взвода носильщиков санроты, 125 гв. сп, 43 гв. сд, Ленинградский, Прибалтийский фронты, дважды ранен. Участвовал в освобождении Советской Прибалтики. Награжден орденами Отечественной войны I степени, Красной Звезды, медалями «За отвагу», «За победу над Германией в Великой Отечественной войне 1941–1945 гг.». Умер 22.02.2004 г.

ЗАГОРОДНОВ Петр Николаевич, род. в 1922 г., Тамбовская губ., Елатомский уезд, с. Усады, на фронте с 1942 г., рядовой, стрелок, 658 сп. Награжден медалью «За победу над Германией в Великой Отечественной войне 1941–1945 гг.». После войны работал в колхозе им. Калинина.

ЗАГУДАЕВ Алексей Васильевич, род. в 1910 г., Тамбовская губ., Елатомский уезд, с. Ушаково, ефрейтор, плотник-мостовик. Награжден орденом Отечественной войны II степени, медалями «За оборону Сталинграда», «За победу над Германией в Великой Отечественной войне 1941–1945 гг.». После войны работал весовщиком на ж/д ст. Сасово.

ЗАГУДАЕВ Анатолий Иванович, род. в 1924 г., Рязанская губ., с. Ушаково, на фронте с июня 1942 года, ефрейтор, пулеметчик. Награжден орденом Отечественной войны II степени, медалью «За победу над Германией в Великой Отечественной войне 1941–1945 гг.».

ЗАГУДАЕВ Василий Карпович, род. в 1921 г., Тамбовская губ., Елатомский уезд, с. Ушаково, на фронте с 1941 г., рядовой, сапер. Награжден медалью «За победу над Германией в Великой Отечественной войне 1941–1945 гг.». После войны работал скотником в колхозе «40 лет Октября».

ЗАГУДАЕВ Василий Карпович, род. в 1921 г., Тамбовская губ., Елатомский уезд, с. Темгенево, на фронте с 1941 г., рядовой, тяжело ранен. Награжден медалью «За победу над Германией в Великой Отечественной войне 1941–1945 гг.». После войны работал слесарем вагонного участка ж/д ст. Сасово.

ЗАГУДАЕВ Иван Иванович, род. в 1918 (1919) г., Тамбовская губ., Елатомский уезд, с. Ушаково, на фронте с августа 1945 г., ст. сержант, машинист паровоза. Награжден орденом Отечественной войны II степени. После войны работал машинистом паровоза в локомотивном депо ж/д ст. Сасово.

ЗАГУДАЕВ Михаил Максимович, род. в 1907 г., Тамбовская губ., Елатомский уезд, на фронте с ноября 1941 г., рядовой.

ЗАГУДАЕВ Николай Антонович, род. в 1924 г., Рязанская губ., с. Ушаково, на фронте с января 1943 г., гв. старшина медслужбы, санинструктор, 208 осмб, 12 гв. тк, 1-й Белорусский фронт, ранен. Награжден орденами Отечественной войны II степени, Красной Звезды. После войны работал в строительном управлении № 19.

Из наградного листа: *«В боевых операциях проявил себя отличным работником, внимательным, трудолюбивым и честным исполнителем всех заданий своих начальников. Его обязанностью была подготовка инструментария к началу операций и подготовка перевязочного материала. Эта работа в период последней боевой операции проделывалась непрерывно дни и ночи. Всего им простерилизовано 94 закладки инструментации и 17 закладок в автоклав перевязочного материала. Благодаря его добросовестной работе случаев нагноения ран у раненых не наблюдалось. Достоин правительственной награды – ордена Красной Звезды. Командир 208 омсб гв. майор медслужбы М.А. Мампория. 15 июня 1945 г.».*

ЗАГУДАЕВ Николай Иванович, род. в 1911 г., Тамбовская губ., Елатомский уезд, с. Ушаково, на фронте с октября 1941 г., рядовой, линейный надсмотрщик, 13 гв. обс, 2 гв. ск, Калининский, 1-й Прибалтийский фронты. Награжден медалью «За отвагу».

ЗАГУДАЕВ Сергей Карпович, род. в 1924 г., Рязанская губ., с. Ушаково, на фронте с августа 1942 г., мл. сержант, 4 гв. сп, 2 гв. вдд, тяжело ранен. Участвовал в боях за освобождение Украины. Награжден орденом Отечественной войны II степени. После войны работал в колхозе им. Ильича.

ЗАГУДАЕВ Сергей Константинович, род. в 1924 г., Рязанская губ., с. Ушаково, на фронте с ноября 1942 г., мл. сержант, орудийный номер, 45 пабр, Донской, Юго-Западный, Степной, 2-й Украинский фронты. Участвовал в боях на территории Румынии, Венгрии, Чехословакии. Награжден медалями «За отвагу», «За победу над Германией в Великой Отечественной войне 1941–1945 гг.». После войны работал в локомотивном депо ж/д ст. Сасово.

ЗАЖИГАЛИН Алексей Павлович, род. в 1924 г., Тамбовская губ., Шацкий уезд, с. Борки, на фронте с августа 1942 г., ст. лейтенант, ком. роты, 1287 сп, 119 сд, Западный, 3-й Белорусский фронты, четырежды ранен. Награжден орденом Отечественной войны II степени, медалью «За отвагу».

ЗАЗВОНКИНА Валентина Тимофеевна, род. 2.02.1922 г., Тамбовская губ., Елатомский уезд, с. Сасово, на фронте с 1941 г., ефрейтор, медсестра, 180 сд, контужена. Награждена орденом Отечественной войны II степени. После войны работала медсестрой в Сасовской центральной районной больнице.

ЗАИКИН Александр Иванович, род. в 1925 г., Рязанская губ., Сасовский уезд, с. Ласицы, на фронте с февраля 1943 г., гв. рядовой, 297 гв. сп, 99 гв. сд, 37 гв. ск, Карельский, 3-й Украинский фронты. Награжден орденом Славы III степени, медалями «За отвагу», «За победу над Германией в Великой Отечественной войне 1941–1945 гг.».

Из наградного листа: *«4 апреля 1945 года, действуя в обороне на высоте 407 в составе взвода, гв. рядовой Заикин умело отразил*

две атаки немцев. При переходе взвода в контратаку первым бросился на противника и огнем из автомата убил трех гитлеровцев. Достоин награждения орденом Славы III степени. Ком. отд. учебного батальона 99 гв. сд гв. майор Паламарчук. 30 апреля 1945 г.».

ЗАИКИН Александр Иосифович, род. в 1918 г., Тамбовская губ., Елатомский уезд. В Красную Армию призван в январе 1940 г., мл. лейтенант, ком. развед. взвода, 23 зсп, 18 зсд, 1-й Прибалтийский, Белорусский фронты, множественные ранения. Награжден орденом Отечественной войны II степени.

Из наградного листа: *«...Будучи исполняющим обязанности командира партизанского отряда 1-й партизанской бригады имени Кутузова, при выполнении поставленной задачи – засады под Сурожским заводом, получил пулевое ранение в коленный сустав левой ноги... По выздоровлении направлен на фронт на должность командира развед. взвода. Достоин правительственной награды – ордена Отечественной войны II степени. Командир 23 зсп гв. подполковник Баюков. 18 ноября 1944 г.».*

ЗАИКИН Михаил Дмитриевич, род. в 1908 г., Тамбовская губ., Елатомский уезд, старшина, машинист. Награжден медалью «За победу над Германией в Великой Отечественной войне 1941–1945 гг.». После войны работал на ж/д ст. Сасово.

ЗАИКИН Сергей Андреевич, род. в 1900 г., Тамбовская губ., Елатомский уезд, с. Ласицы, на фронте с октября 1941 г., ефрейтор, сапер, 143 отбр, 6 гв. А, Калининский, 1-й Прибалтийский фронты. Награжден орденом Красной Звезды.

Из наградного листа: *«Тов. Заикин, выполняя задание по обезвреживанию мин противника 9.02.1944 года, под сильным арт.-минометным и пулеметным огнем обезвредил 36 мин, тем самым сделал проходы для наших танков. 10.02.1944 года работал по эвакуации танков с нейтральной полосы. За время боя работал на постройке переправы. Из-за невозможности подвоза лесоматериала машинами подносил на себе. Достоин награждения орденом Красной Звезды. Командир роты управления ст. лейтенант Фуриню. 27 февраля 1944 г.».*

ЗАЙЦЕВ Александр Николаевич, род. в 1925 г., Рязанская губ., Сасовский уезд, с. Гавриловское, на фронте с января 1943 г., старшина, ком. танка. Награжден орденом Отечественной войны II степени, медалью «За победу над Германией в Великой Отечественной войне 1941–1945 гг.». После войны работал шофером на Сасовском автотранспортном предприятии.

ЗАЙЦЕВ Алексей Кузьмич, род. в 1913 г., Тамбовская губ., Елатомский уезд, с. Мыс Доброй Надежды, на фронте с ноября 1941 г., краснофлотец, 633-я отд. строительная рота, Черноморский флот. Награжден орденом Отечественной войны II степени, медалью «За боевые заслуги».

ЗАЙЦЕВ Анатолий Павлович, род. в 1904 г., Тамбовская губ., Елатомский уезд, с. Сасово, на фронте с августа 1942 г.

ЗАЙЦЕВ Андрей Михайлович,



род. в 1923 г., Рязанская губ., Елатомский уезд, д. Малая Пановка, на фронте с октября 1941 г., ст. сержант, радист-стрелок, 203 тб, 89 тбр, 1 тк, Брянский, 1-й, 2-й Прибалтийские фронты. Участвовал в обороне Ленинграда, форсировании реки Западной Двины. Награжден двумя орденами Отечественной войны II степени, орденами Красной Звезды, Славы III степени, медалями «За отвагу», «За взятие Кенигсберга», «За победу над Германией в Великой Отечественной войне 1941–1945 гг.». После войны работал мастером на Кустаревском лесоучастке. Умер в 2004 г.

Из наградного листа: *«Тов. Зайцев А.М. в бою проявил знание своего дела и умение поддерживать связь в бою на протяжении всего боя, радиосвязь между командиром бригады и командиром батальона поддерживалась непрерывно. Благодаря этому все приказы командира бригады своевременно получали в батальоне, а также доклад и все донесения своевременно доставлялись командиру бригады... Достоин правительственной награды – ордена Славы III степени. Командир 203 тб капитан Поваров. 22 сентября 1944 г.».*

ЗАЙЦЕВ Василий Ильич, род. в 1897 г., Тамбовская губ., Елатомский уезд, с. Нижнее Мальцево, на фронте с мая 1943 г., старшина, санинструктор, 1160 сп, 352 сд, ранен. Награжден орденами Красной Звезды, Славы III степени, медалями «За отвагу», «За боевые заслуги».

Из наградного листа: *«В боях по уничтожению Восточно-Прусской группировки Зайцев показал себя смелым и отважным воином. В разгар боя он под сильным огнем противника оказал медицинскую помощь на поле боя раненым бойцам и офицерам, эвакуируя их в санроту. В этих боях он вынес с поля боя 23 раненых бойцов и офицеров с их оружием. Достоин правительственной награды – ордена Славы III степени. Командир 1160 сп подполковник А.Т. Бровчак. 8 апреля 1945 г.».*

ЗАЙЦЕВ Владимир Петрович, род. в 1925 г., Рязанская губ., Сасовский уезд, на фронте с января 1942 г., рядовой, стрелок, 417 сп,

156 сд, дважды тяжело ранен. Награжден медалью «За отвагу».

ЗАЙЦЕВ Владимир Тимофеевич, род. в 1917 г., Тамбовская губ., Елатомский уезд, с. Рожково, на фронте с ноября 1941 г., рядовой, линейный надсмотрщик, 61 кшр.

ЗАЙЦЕВ Герман Евгеньевич, род. в 1911 г., Тамбовская губ., Елатомский уезд, на фронте с июня 1941 г., воентехник 1-го ранга, ком. мостового взвода, 206-й дорожно-строительный батальон, 62 А. Награжден медалью «За боевые заслуги».

ЗАЙЦЕВ Григорий Иванович, род. в 1898 г., Тамбовская губ., Елатомский уезд, с. Мыс Доброй Надежды, на фронте с ноября 1941 года, рядовой, 285 сд.

ЗАЙЦЕВ Григорий Федорович, род. в 1927 г., Рязанская губ., Сасовский уезд, с. Верхнее Мальцево, на фронте с ноября 1944 г., матрос, командор, Черноморский флот. Награжден медалью «За победу над Германией в Великой Отечественной войне 1941–1945 гг.». После войны работал на Сотницынском сахарном заводе. Умер в 2004 г.

ЗАЙЦЕВ Дмитрий Петрович, род. в 1908 г., Тамбовская губ., Елатомский уезд, на фронте с августа 1941 г., рядовой, 625 сп. Награжден медалью «За победу над Германией в Великой Отечественной войне 1941–1945 гг.». После войны работал в совхозе «Коминтерн».

ЗАЙЦЕВ Илья Михайлович, род. в 1901 г., Тамбовская губ., Елатомский уезд, с. Нижнее Мальцево, на фронте с июля 1942 г., рядовой, санитар, эвакотранспортный взвод, 199 омст, 148 сд, 28 ск, Юго-Западный, Центральный, 1-й, 4-й Украинские фронты, дважды ранен. Награжден двумя орденами Отечественной войны II степени.

ЗАЙЦЕВ Константин Петрович, род. в 1899 г., Тамбовская губ., Елатомский уезд, с. Нижнее Мальцево, на фронте с октября 1941 г.

ЗАЙЦЕВ Кузьма Николаевич, род. в 1912 г., Тамбовская губ., Елатомский уезд, на фронте с 1942 г., рядовой, 302 сп, 29 сд, 1-й Прибалтийский фронт. Награжден медалью «За боевые заслуги».

ЗАЙЦЕВ Мамонт Александрович, род. в 1912 г., Тамбовская губ., Елатомский уезд, с. Цыпляково, гв. сержант.

ЗАЙЦЕВ Михаил Ефремович, род. в 1925 г., Рязанская губ., Сасовский уезд, с. Мыс Доброй Надежды, на фронте с февраля 1943 года, сержант, ком. отд., 99 сп. Награжден орденом Отечественной войны II степени, медалью «За победу над Германией в Великой Отечественной войне 1941–1945 гг.». После войны работал зоотехником в совхозе Сотницынский.

ЗАЙЦЕВ Николай Федорович, род. в 1918 г., Тамбовская губ., Елатомский уезд. В Красную Армию призван в 1935 г., на фронте с июня 1941 г., гв. лейтенант, ком. взвода, 8 гв. опс. Награжден орденом Красной Звезды.

Из наградного листа: *«Командир кабельно-телеграфного взвода гв. лейтенант тов. Зайцев Н.Ф. обеспечивал командование отдельной Приморской армии бесперебойной связью с действующими частями при взятии городов Керчь, Феодосия и Ялта и разгрома немцев в Крыму. Несмотря ни на какие трудности, быстрое продвижении войск, все строительные работы по наводке новых линий связи выполнялись досрочно. Своей самоотверженной работой по организации связи тов. Зайцев способствовал командованию армии в успешном управлении войсками по очищению Крыма от немецких захватчиков. Достоин награждения орденом Красной Звезды. Командир полка гв. подполковник В. Якимов. 2 апреля 1944 г.».*

ЗАЙЦЕВ Павел Николаевич, род. в 1915 г., Тамбовская губ., Елатомский уезд, на фронте с июня 1941 г., ст. лейтенант, ком. роты, 869 сп, 217 сд, Западный, Южный, 1-й, 4-й Украинские фронты, множественные тяжелые ранения. Участвовал в форсировании реки Опавы (Чехословакия). Награжден орденами Отечественной войны II степени, Красной Звезды.

ЗАЙЦЕВ Петр Григорьевич, род. в 1899 г., Тамбовская губ., Елатомский уезд, с. Гавриловское, на фронте с августа 1942 г.

ЗАЙЦЕВ Петр Иванович, род. 7.11.1922 г., Смоленская губ., Сафоновская волость, на фронте с июля 1941 г., ст. сержант, ком. отд., Воронежский фронт. Награжден орденом Отечественной войны II степени, медалью «За боевые заслуги». После войны работал трактористом в совхозе «Батьковский». Умер 3.12.2001 г.

ЗАЙЦЕВ Петр Федорович, род. в 1898 г., Тамбовская губ., Елатомский уезд, с. Сасово, на фронте с ноября 1941 г.

ЗАЙЦЕВ Семен Иванович, род. в 1896 г., Тамбовская губ., Елатомский уезд, с. Мальцево, на фронте с октября 1941 г.

ЗАЙЦЕВ Семен Павлович, род. в 1914 г., Тамбовская губ., Елатомский уезд, д. Станищи, на фронте с июня 1941 г., сержант, ком. отд., 71 атп. Награжден орденами Отечественной войны II степени, Красной Звезды, медалью «За победу над Германией в Великой Отечественной войне 1941–1945 гг.». После войны работал молотобойцем в колхозе им. Крупской.

ЗАЙЦЕВ Федор Иванович, род. в 1908 г., Тамбовская губ., Елатомский уезд, на фронте с 1941 г., гв. старшина, 238 гв. сп, 81 гв. сд, Воронежский фронт, ранен. Награжден орденом Красной Звезды.

ЗАЙЧЕНКО Дмитрий Архипович, род. в 1925 г., Украинская ССР, Черниговская губ., Новозыбковский уезд, с. Тимоновичи, на фронте с 1943 г., рядовой, 144 сд, тяжело ранен. Награжден орденом Отечественной войны I степени.

ЗАЙЧИКОВ Сергей Антонович, род. в 1916 г., на фронте с декабря 1942 г., сержант, шофер, тяжело ранен. Награжден орденом Отечественной войны II степени, медалью «За победу над Германией в Великой Отечественной войне 1941–1945 гг.». После войны работал шофером на автобазе.

ЗАКАЛЮКИН Леонид Федорович, род. в 1910 г., Тамбовская губ., Елатомский уезд, с. Мокрое, на фронте с июля 1941 г., старшина, артиллерист, 732 зенап. Награжден медалью «За победу над Германией в Великой Отечественной войне 1941–1945 гг.». После войны работал председателем Мокринского сельсовета.

ЗАКАЛЮКИН Сергей Евдокимович, род. 10.09.1914 г., Тамбовская губ., Елатомский уезд, с. Любовниково. В Красную Армию призван в 1936 г., лейтенант, 363 сп, 114 сд. Награжден орденом Отечественной войны II степени.

ЗАКАТОВ Михаил Федорович, род. в 1898 г., Тамбовская губ., Елатомский уезд, с. Устье, на фронте с декабря 1941 г., краснофлотец.

ЗАКУРДАЕВ Иван Никитович, род. в 1924 г., Рязанская губ., д. Николаевка, на фронте с 1942 г., мл. сержант, вожатый служебных собак, 53-й ждп войск НКВД. Награжден медалью «За победу над Германией в Великой Отечественной войне 1941–1945 гг.». После войны работал в передвижной механизированной колонне № 367.

ЗАЛУЦКИЙ Клим В., род. в 1909 году, Тамбовская губ., Елатомский уезд, с. Сотницыно, на фронте с ноября 1941 г.

ЗАМОТАЕВ Яков Федорович, род. в 1917 г., Тамбовская губ., Елатомский уезд, с. Сасово, на фронте с января 1942 г. Умер в 1971 г.

ЗАНЕЙКИН Андрей Алексеевич, род. в 1905 г., Тамбовская губ., Елатомский уезд, с. Сасово, на фронте с декабря 1941 г.

ЗАПОРОЖЕЦ Николай Максимович, род. в 1922 г., на фронте с 1943 г., капитан, летчик-бомбардировщик, Ленинградский фронт. Награжден орденом Красной Звезды. После войны работал преподавателем Сасовского летного училища гражданской авиации.

ЗАРУБИН Алексей Михайлович, род. в 1915 г., Тамбовская губ., Елатомский уезд, на фронте с июня 1941 г., старшина, ком. взвода, Ленинградский фронт, дважды ранен. Награжден медалью «За отвагу».

ЗАРУБИН Григорий Михайлович, род. в 1924 г., Рязанская губ., с. Шевали-Майданы, на фронте с 1942 г., мл. сержант, 313 ад. Награжден орденом Красной Звезды.

ЗАРУБИН Егор Михайлович, род. в 1909 г., Тамбовская губ., Елатомский уезд, с. Матвеевское, на фронте с 1942 г., ст. сержант. Награжден орденом Красной Звезды.

ЗАРУБИН Максим Иванович, род. в 1906 г., Тамбовская губ., Елатомский уезд, с. Шевали-Майданы, на фронте с 1943 г., рядовой.

ЗАРУБИН Павел Петрович, род. в 1897 г., Тамбовская губ., Елатомский уезд, с. Шевали-Майданы, на фронте с 1941 г., рядовой, 220 минп, 14 минбр, 2-й Украинский фронт. Награжден медалью «За отвагу».

ЗАРУБИН Павел Тимофеевич, род. в 1918 г., Оренбургский уезд, п. Ванюшино. В Красную Армию призван в сентябре 1938 г., на фронте с 1941 г., капитан, 102 гв. сп, 35 гв. сд, 1-й, 2-й Белорусские фронты, трижды ранен. Награжден орденами Отечественной войны I, II степени, двумя орденами Красной Звезды, медалями «За боевые заслуги», «За освобождение Варшавы», «За взятие Берлина», «За победу над Германией в Великой Отечественной войне 1941–1945 гг.». После войны работал военруком в Сасовском сельскохозяйственном техникуме.

ЗАРУБИН Федор Михайлович, род. в 1896 г., Тамбовская губ., Елатомский уезд, с. Матвеевское, на фронте с ноября 1941 г.

ЗАУГОЛЬЕВ Василий И., род. в 1897 г., Тамбовская губ., Елатомский уезд, д. Русановка, на фронте с ноября 1941 г.

ЗАУГОЛЬНИКОВ Петр Семенович, на фронте с 1943 г., сержант, 20 сп, тяжело ранен. Награжден медалью «За победу над Германией в Великой Отечественной войне 1941–1945 гг.». После войны работал в колхозе «Красная Звезда».

ЗАУГОЛЫШЕВ Алексей Захарович, род. в 1906 г., Тамбовская губ., Сасовский уезд, с. Русановка, на фронте с 1942 г., рядовой, 1285 сп, дважды тяжело ранен. Участвовал в битве на Курской дуге. Награжден орденами Отечественной войны I степени, Славы III степени. После войны работал сторожем в колхозе «Красная звезда».

ЗАХАРКИН Алексей Иванович, род. в 1919 г., Тамбовская губ., Елатомский уезд. В Красную Ар-

мию призван в 1939 г., на фронте с июня 1941 г., гв. ст. лейтенант, ком. роты, 180 гв. сп, 60 гв. сд, 5 Уд. А, множественные ранения. Награжден орденами Отечественной войны I степени, Красного Знамени.

Из наградного листа: *«Во время прорыва сильно укрепленной обороны противника 14.01.1945 года и в последующие дни на западном берегу реки Висла тов. Захаркин командовал стрелковой ротой. Каждый раз при продвижении тов. Захаркин тщательно изучал впереди лежащую местность. В одной из схваток на его роту немцы двинули 4 самоходные пушки и более роты пехоты, этим стараясь отбросить роту с занимаемого рубежа и выйти в тыл нашим подразделениям. Захаркин разгадал замысел врага, удержал занимаемый рубеж, отбил три атаки противника, подбил две самоходные пушки, уничтожил до 80 гитлеровцев, из которых лично уничтожил 8 немецких солдат. Достоин правительственной награды – ордена Красного Знамени. Командир 180 гв. сп гв. майор Кузов. 2 февраля 1945 г.».*

ЗАХАРКИН Василий Васильевич, род. в 1919 г., Тамбовская губ., Елатомский уезд, на фронте с 1942 г., старшина, 71 раб, 15 ВА, Ленинградский фронт. Награжден медалью «За боевые заслуги».

ЗАХАРКИН Василий Ильич, род. в 1921 г., Тамбовская губ., Елатомский уезд. В Красную Армию призван в 1940 г., рядовой, пограничник, 9-я застава, Белорусский фронт, ранен. Награжден медалью «За отвагу». После войны работал председателем колхоза, д. Трудолюбовка.

ЗАХАРКИН Иван Алексеевич, род. в 1925 г., Рязанская губ., Сасовский уезд, на фронте с 1943 г., гв. мл. лейтенант, 7 гв. мехбр, 3 гв. мехк, Белорусский фронт. Награжден медалью «За отвагу».

ЗАХАРКИН Иван Федорович, род. в 1920 г., Тамбовская губ., Елатомский уезд. В Красную Армию призван в 1940 г., рядовой, шофер, 145 тбр, 31 А, Западный фронт. Награжден медалью «За боевые заслуги».

ЗАХАРКИН Константин Константинович, род. в 1908 г., Тамбовская губ., Елатомский уезд, на фронте с мая 1942 г., рядовой, 153 сд, 21 А, Западный фронт. Награжден медалью «За отвагу».

Из наградного листа: *«06.08.1943 года Захаркин, находясь под сильным минометно-пулеметным огнем противника, снял и обезвредил 95 противотанковых мин и сделал 3 прохода в проволочном заграждении и обеспечил проход нашим танкам и пехоте. В ночь 1.10. 1943 года по заданию перешел вброд реку Мерея (Могилевская обл.) и, перебравшись на противоположный берег, под носом у противника, добрался до моста, тщательно его разведал, и в эту же ночь данный мост был нашими саперами восстановлен. За проявленные смелость и отвагу представляю к правительственной награде – медали «За отвагу». Командир 334 сапб ст. лейтенант Кондратьев. 3 октября 1943 г.».*

ЗАХАРКИН Николай Алексеевич, род. в 1918 г., Тамбовская губ., Елатомский уезд, с. Саблино, на фронте с июля 1941 г., рядовой, орудийный номер, 7 вдд. Награжден орденом Отечественной войны II степени. После войны работал сторожем в 8-летней школе, с. Алешино.

ЗАХАРКИН Николай Петрович, род. 19.12.1924 г., Рязанская губ., д. Кузьминки, на фронте с августа 1942 г., ст. сержант, артиллерист, 44 апабр, тяжело ранен. Награжден орденом Отечественной войны II степени, медалями «За отвагу», «За боевые заслуги», «За победу над Германией в Великой Отечественной войне 1941–1945 гг.». После войны работал трактористом в совхозе «Лейный». Умер 21.06.1986 г.

ЗАХАРКИН Петр Павлович, род. в 1908 г., Тамбовская губ., Елатомский уезд, на фронте с августа 1941 г., рядовой, слесарь по ремонту машин, 250 орвб, 10 гв. А. Награжден медалью «За боевые заслуги».

ЗАХАРКИН Степан Петрович, род. в 1912 г., Тамбовская губ., Елатомский уезд, д. Кузьминки, на фронте с июня 1941 г., рядовой, стрелок, 21 гв. сп, 5 гв. сд, 33 В, Западный фронт. Награжден медалями «За отвагу», «За победу над Германией в Великой Отечественной войне 1941–1945 гг.». После войны работал в колхозе «Дружба».

ЗАХАРКИНА Любовь Ивановна, рядовой.

ЗАХАРКОВА Анна Ивановна, рядовой, повар.

ЗАХАРОВ Алексей Васильевич, род. в 1916 г., Тамбовская губ., Елатомский уезд, с. Кошибеево, на фронте с 1941 г., лейтенант, 222 сп. Награжден орденами Отечественной войны I степени, Красной Звезды. После войны работал учителем в школе, с. Кошибеево. Умер в 2003 г.

ЗАХАРОВ Андрей Никифорович, род. в 1897 г., Тамбовская губ., Елатомский уезд, с. Кошибеево, на фронте с 1941 г., рядовой, стрелок, отд. конвойная рота, 49 А, Брянский, Западный, 2-й Белорусский фронты, дважды ранен, трижды контужен. Награжден орденом Красной Звезды.

ЗАХАРОВ Андрей Н., род. в 1900 году, Тамбовская губ., Елатом-

ский уезд, с. Кошибеево, на фронте с января 1942 г.

ЗАХАРОВ Василий Васильевич, род. 17.04.1907 г., Тамбовская губ., Елатомский уезд, с. Кошибеево, на фронте с ноября 1941 г. Награжден медалью «За победу над Германией в Великой Отечественной войне 1941–1945 гг.». Умер 6.12.1980 г.

ЗАХАРОВ Григорий Андреевич, род. в 1925 г., Рязанская губ., Сасовский уезд, с. Кошибеево, на фронте с 1944 г., рядовой, войска НКВД. Умер 4.02.1947 г.

ЗАХАРОВ Егор Данилович, род. в 1896 г., Тамбовская губ., Елатомский уезд, п. Батьки, на фронте с октября 1941 г.

ЗАХАРОВ И.А., род. в 1920 г., Тамбовская губ., Елатомский уезд, на фронте с января 1942 г.

ЗАХАРОВ Иван Иванович, род. в 1911 г., Тамбовская губ., Елатомский уезд, с. Липовка, на фронте с сентября 1941 г., гв. рядовой, минометчик, 1 гв. кп, 1 гв. кд. Награжден медалями «За отвагу», «За победу над Германией в Великой Отечественной войне 1941–1945 гг.».

ЗАХАРОВ Иван Родионович, род. в 1923 г., Рязанская губ., Елатомский уезд, на фронте с октября 1941 г., рядовой, 140 рабб, Волховский, 2-й, 3-й Белорусские фронты, дважды ранен. Награжден медалью «За боевые заслуги».

ЗАХАРОВ Константин Дмитриевич, род. в 1915 г., Тамбовская губ., Елатомский уезд. В Красную Армию призван в 1940 г., гв. сержант, наводчик орудия, 269 гв. сп, 88 гв. сд, Юго-Западный, Донской, 3-й Украинский, 1-й Белорусский фронты, тяжело ранен. Награжден орденом Славы III степени, медалями «За отвагу», «За боевые заслуги».

Из наградного листа: *«В наступательных боях в Радомской губернии (Польша) 16 января 1945 года, двигаясь за боевыми порядками подразделений пехоты, из своего миномета уничтожил две пулеметные точки, мешавшие продвижению пехоты, и до 15 гитлеровцев. Этим самым способствовал успешному продвижению вперед стрелковым подразделениям. Командир 269 гв. сп гв. подполковник Козяренко. 28 февраля 1945 г. Достоин награждения орденом Славы III степени. Командующий артиллерией дивизии гв. подполковник С.А. Карлинский. 10 марта 1945 г.».*

ЗАХАРОВ Константин Николаевич, род. в 1920 г., Тамбовская губ., Шацкий уезд, с. Сново-Здорово, на фронте с ноября 1943 г., рядовой, тракторист, 661 бао. Награжден медалью «За победу над Германией в Великой Отечественной войне 1941–1945 гг.». После войны работал трактористом в совхозе «Сотницынский».

ЗАХАРОВ Никифор Родионович, род. в 1908 г., Тамбовская губ., Елатомский уезд, на фронте с 1941 г., рядовой, стрелок, 62 сп. Награжден медалью «За победу над Германией в Великой Отечественной войне 1941–1945 гг.». После войны работал пастухом в колхозе «Рост социализма».

Заслуженный врач РСФСР

ЗАХАРОВ Николай Александрович,



род. 27.11.1907 г., Тамбовская губ., Шацкий уезд, г. Шацк. В Красную Армию призван в декабре 1939 г. Участник советско-финляндской войны, майор, военврач 2-го ранга, нач. хирургического отделения, ППГ № 4363, 11 А, Северо-Западный, Брянский, Белорусский фронты. Награжден двумя орденами Отечественной войны II степени, орденом Красной Звезды, медалями «За боевые заслуги», «За победу над Германией в Великой Отечественной войне 1941–1945 гг.». За трудовые достижения награжден орденом «Знак Почета», медалью «За трудовую доблесть». «Заслуженный врач РСФСР».

Из наградного листа: *«Ведущий хирург госпиталя, исключительно эрудированный врач с большим хирургическим стажем работы, прекрасно организовал всю лечебно-эвакуационную работу госпиталя. Рационализатор изобрел шину для нижних конечностей и гипсовый стол. При дислокации, когда госпиталь работал как медсанбат, майор Захаров лично проделал более 50 сложнейших операций раненым в живот и в грудь и около 150 рассечений с прекрасным исходом всех операций. Замечательный педагог и организатор, повседневно обучающий кадры медработников госпиталя. Почти 100% медицинского персонала обучены технике переливания крови и более 50% гипсованию. Достоин награждения орденом Отечественной войны II степени. Начальник госпиталя майор медслужбы П.И. Протопопов. 12 марта 1945 г.».*

ЗАХАРОВ Николай Дмитриевич, род. в 1909 г., Тамбовская губ., Елатомский уезд, на фронте с января 1942 г.

ЗАХАРОВ Павел Иванович, род. в 1922 г., Тамбовская губ., Елатомский уезд, на фронте с августа 1941 г., лейтенант, ком. огневого взвода, 160 ап, 24 сд, ранен. Награжден орденом Красной Звезды.

Из наградного листа: *«18.07.1942 года в бою за город Белев был тяжело ранен. 17.11.1944 года в бою за станцию Тарновце умело командовал своим взводом, уничтожил четыре станковых пулемета и про-*

тивотанковое орудие противника. В наступательных боях с 20.11.1944 года из района юго-западнее города Ужгород, сопровождая нашу наступающую пехоту огнем и колесами, добился четкости в работе орудийных расчетов при выполнении боевых заданий командования. Личным примером воодушевлял подчиненных на подвиги в борьбе с врагом. Достоин правительственной награды – ордена Красной Звезды. Командир 160 ап подполковник А.А. Чугунов. 15 января 1945 г.».

ЗАХАРОВ Павел Петрович, род. в 1923 г., Рязанская губ., Елатомский уезд, д. Серовское, на фронте с октября 1941 г., ефрейтор, стрелок, 177 сд, тяжело ранен. Награжден орденом Отечественной войны II степени, медалями «За отвагу», «За победу над Германией в Великой Отечественной войне 1941–1945 гг.». После войны работал в колхозе «Большевик».

ЗАХАРОВ Прокопий Родионович, род. в 1914 (1915) г., Тамбовская губ., Елатомский уезд, с. Липовка, на фронте с августа 1941 г., гв. старшина, ком. отд., 272 гв. сп, 90 гв. сд, 4 Уд. А. Награжден орденами Отечественной войны II степени, Красной Звезды, Славы III степени, медалью «За отвагу».

Из наградного листа: *«Наградить медалью «За отвагу» командира отделения взвода пешей разведки полка гв. ст. сержанта Захарова Прокопия Родионовича за то, что он в период боевых действий полка в Харьковской области неоднократно водил свое отделение в разведку на передний край противника, где своим отделением уничтожил две пулеметные точки противника и узнал точные сведения о противнике, тем самым проявил мужество и отвагу. Командир полка гв. подполковник А.И. Пешков. 19 ноября 1943 г.».*

ЗАХАРОВ Степан Илларионович, род. в 1912 г., Тамбовская губ., Елатомский уезд, на фронте с августа 1941 г., гв. рядовой, ст. повар, 10 гв. опаб, 1 гв. УР, Сталинградский, Южный, 4-й, 4-й Украинские фронты. Награжден медалью «За боевые заслуги».

ЗАХАРОВ Федор Емельянович, род. 5.02.1916 г., Смоленская губ., Вяземский уезд, с. Бараново. В Красную Армию призван в июле 1938 г., на фронте с июня 1941 г., сержант, пом. ком. взвода, 62 сп, тяжело ранен. Награжден орденами Отечественной войны I степени, Красной Звезды. После войны работал плотником на Сотницынском сахарном заводе. Умер 8.04.1998 г.

ЗАХАРОВ Яков Родионович, род. в 1904 г., Тамбовская губ., Елатомский уезд, с. Кошибеево, на фронте с октября 1941 г., рядовой, заряжающий миномета, 124 минп, 1 минбр, Центральный, 1-й Белорусский фронты, ранен. Награжден орденом Красной Звезды.

Из наградного листа: *«В боях на Западном берегу реки Одер в непосредственных боях за Берлин обеспечивал быструю и четкую работу своего расчета, в результате чего за день боя 21.04.1945 года в районе Мальков (окраина Берлина), отбивая контратаку на участке 153 сп 52 гв. сд, его миномет уничтожил: одну автомашину с боеприпасами, два ручных пулемета и десять солдат противника, разрушил один блиндаж. В уличных боях за Берлин 26.04.1945 года заменил выбывшего из строя наводчика и, действуя в составе батареи, огнем своего миномета способствовал успешному продвижению вперед пехоты. Достоин правительственной награды – ордена Красной Звезды. Командир 124 минп подполковник Козницкий. 26 мая 1945 г.».*

ЗВЕРЕВ Александр Александрович, род. в 1915 г., Тамбовская губ., Елатомский уезд, на фронте с 1941 г., гв. рядовой, каптенармус, 405 гв. гап, 59 гв. дабр, 3-й Украинский фронт. Награжден двумя медалями «За отвагу».

ЗВЕРЕВ Семен Тихонович, род. в 1901 г., Тамбовская губ., Елатомский уезд, на фронте с декабря 1941 г., 143 зсбр.

ЗВОНАРЕВ Алексей, род. в 1921 г. Первый выпускник школы № 1 г. Сасово. В Красную Армию призван в 1940 г., курсант Харьковского авиационного училища. На фронтах Великой Отечественной войны с 1941 г.

ЗЕЛЕНИНА Мария Максимовна, рядовой, орудийный номер.

ЗЕЛЕПУКИН Кузьма Петрович, род. в 1904 г., Пензенская губ., с. Студенец, на фронте с сентября 1941 г., старшина. Награжден медалью «За победу над Германией в Великой Отечественной войне 1941–1945 гг.».

ЗЕМСКОВ Василий Кузьмич, род. в 1903 г., Тамбовская губ., Елатомский уезд, с. Липовка, на фронте с ноября 1941 г.

ЗЕМСКОВ Константин Петрович, род. в 1925 г., Рязанская губ., Сасовский уезд, с. Сасово, на фронте с января 1943 г., сержант, ком. отд., 4 сд, тяжело ранен. Награжден орденом Отечественной войны I степени, медалью «За отвагу».

ЗЕМСКОВ Михаил Никитович, род. в 1924 г., Рязанская губ., с. Липовка, на фронте с апреля 1942 г., сержант, сапер, 23 мшисбр, Южный, 1-й, 4-й Украинские фронты. Награжден орденами Красной Звезды, Славы III степени, медалью «За отвагу». После войны работал в совхозе им. Клары Цеткин.

Из наградного листа: *«3 февраля 1945 года сержант Земсков участвовал в штурме монастыря в г. Штейнау, поднес под сильным огнем противника 25 кг тола. После взрыва в составе взвода взял в плен 120 немцев. 22 марта 1945 года, будучи старшим разведгруппы, под огнем противника произвел инженерную разведку переднего края противника в районе Хайнерсдорф... Достоин правительственной награды – ордена Красной Звезды. Командир роты гв. капитан Купцов. 2 апреля 1945 г.».*

ЗЕМСКОВ Николай Васильевич, род. в 1926 г., Рязанская губ., Спасский уезд, с. Дорофеево, на фронте с августа 1945 г., ефрейтор, радиотелефонист, рота охраны полевого управления. Участник войны с Японией. Награжден орденом Отечественной войны II степени.

ЗЕМСКОВ Петр Кузьмич, род. в 1913 г., Тамбовская губ., Елатомский уезд, с. Липовка, на фронте с 1941 г., рядовой, стрелок, 35 сд, тяжело ранен. Награжден медалью «За победу над Германией в Великой Отечественной войне 1941–1945 гг.». После войны работал в колхозе им. Кирова.

ЗЕНИН Алексей Федорович, род. в 1925 г., Рязанская губ., Сасовский уезд, с. Кошибеево, на фронте с 1943 г., ефрейтор, 103 зсп. Награжден орденом Отечественной войны II степени, медалью «За отвагу».

ЗЕНИН Андрей Гаврилович, род. в 1924 г., Рязанская губ., на фронте с 1942 г., гв. рядовой, линейный надсмотрщик, 72 гв. обс, 13 гв. ск, 4-й Украинский фронт, ранен. Награжден орденом Отечественной войны I степени, медалью «За боевые заслуги», «За победу над Германией в Великой Отечественной войне 1941–1945 гг.».

ЗЕНИН Василий Дмитриевич, род. в 1912 г., Тамбовская губ., Елатомский уезд, с. Кошибеево, на фронте с октября 1941 г., гв. сержант, сварщик, 4 омцп, 6 гв. ТА. Награжден двумя медалями «За отвагу», медалями «За боевые заслуги», «За освобождение Праги», «За взятие Будапешта», «За победу над Германией в Великой Отечественной войне 1941–1945 гг.», «За победу над Японией». После войны работал электросварщиком на Устьевском эксплуатационном участке.

ЗЕНИН Владимир Иванович, род. в 1926 г., Рязанская губ., Сасовский уезд, на фронте с декабря 1943 г., гв. рядовой, телефонист, 61 гв. сп, 19 гв. сд. Награжден орденом Красной Звезды.

ЗЕНИН Влад. П., род. в 1899 г., Тамбовская губ., Елатомский уезд, с. Сасово, на фронте с ноября 1941 г.

ЗЕНИН Гавриил Яковлевич, род. в 1915 г., Тамбовская губ., Елатомский уезд, на фронте с марта 1942 года, сержант, ст. повар, 119 сд, 4 Уд. А, Западный, 1-й Прибалтийский фронты. Награжден двумя медалями «За боевые заслуги».

Из наградного листа: *«Является большим специалистом своего дела. В период боевых операций и массового потока раненых всегда полностью и своевременно обеспечивал питанием раненых бойцов и офицеров, работая часто без сна и отдыха. Всегда чистый, аккуратный, отлично знающий свое дело, тов. Зенин является образцовым поваром. Достоин награждения медалью «За боевые заслуги». Командир 137 мсб капитан Пошехонов. 9 января 1944 г.».*

ЗЕНИН Григорий Петрович, род. в 1909 г., Тамбовская губ., Елатомский уезд, на фронте с 1941 г., ст. сержант, радист-пулеметчик, 14 тп, 1 мехбр, Калининский фронт. Награжден медалью «За отвагу».

ЗЕНИН Дмитрий Иванович, род. в 1909 г., Тамбовская губ., Елатомский уезд, на фронте с декабря 1941 г., лейтенант, ком. роты, 109 одсб, 1-й Прибалтийский фронт. Награжден орденом Красной Звезды.

ЗЕНИН Евгений Никитович, род. в 1926 г., Рязанская губ., Сасовский уезд, на фронте с 1944 г., рядовой, электромонтер, 6 пмбр, 1-й Украинский фронт. Награжден медалью «За боевые заслуги».

ЗЕНИН Кузьма Петрович, род. в 1916 г., Тамбовская губ., Елатомский уезд. В Красную Армию призван в мае 1941 г., рядовой, 154-я особая Московская бригада, тяжело ранен. Награжден медалью «За боевые заслуги». После войны работал председателем колхоза «Красная Звезда».

ЗЕНИН Максим Никонович, род. в 1916 г., Тамбовская губ., Елатомский уезд. В Красную Армию призван в 1937 г., на фронте с июня 1941 г., гв. лейтенант, офицер связи, 173 гв. сп, 58 гв. сд, 34 гв. ск, Юго-Западный, Степной, 1-й, 2-й, 3-й Украинские фронты, дважды ранен. Награжден орденами Отечественной войны I, II степени, Красной Звезды.

Из наградного листа: *«16 апреля 1945 года в момент форсирования реки Нейсе, доставляя боевой приказ командира дивизии для командира 173-го гв. стрелкового полка, встретился с 25 солдатами противника, вооруженными автоматами, которые следовали на автомашине. Уничтожив 15 солдат и захватив 10 человек пленными, тов. Зенин вместе с автомашиной сдал их в полк и, несмотря на время, затраченное на проведение операции, своевременно доставил командиру полка боевой приказ. За мужество*

и отвагу гв. лейтенант Зенин представляется к награждению орденом Отечественной войны I степени. Командир 58 гв. сд гв. генерал-майор Русаков. 17 мая 1945 г.».

ЗЕНИН Михаил Андреевич, род. в 1903 г., Тамбовская губ., Елатомский уезд.

ЗЕНИН Михаил Иванович, род. в 1898 г., Тамбовская губ., Елатомский уезд, с. Огарево-Почково, на фронте с ноября 1941 г.

ЗЕНИН Михаил Федорович, род. в 1923 г., Рязанская губ., Елатомский уезд, с. Кошибеево.

ЗЕНИН Николай Борисович, род. в 1923 г., Рязанская губ., Елатомский уезд, с. Кошибеево, на фронте с апреля 1941 г., рядовой, стрелок. Награжден орденом Отечественной войны II степени, медалью «За победу над Германией в Великой Отечественной войне 1941–1945 гг.».

ЗЕНИН Николай Васильевич, род. в 1918 (1919) г., Тамбовская губ., Елатомский уезд, с. Кошибеево, на фронте с июня 1941 г., рядовой, минометчик, 156 ап. Награжден орденом Отечественной войны II степени, медалью «За победу над Германией в Великой Отечественной войне 1941–1945 гг.». После войны работал в колхозе им. Кирова. Умер в 1999 г.

ЗЕНИН Петр Матвеевич, род. 22.07.1923 г., Рязанская губ., Елатомский уезд, с. Новое Березово, на фронте с ноября 1941 г., рядовой, артиллерист. Награжден медалью «За победу над Германией в Великой Отечественной войне 1941–1945 гг.». После войны жил и работал в г. Сасово.

ЗЕНИН Сергей Петрович, род. в 1906 г., Тамбовская губ., Елатомский уезд, с. Огарево-Почково, на фронте с 1942 г., рядовой, 1101 сп, 326 сд, тяжело ранен. Награжден медалью «За победу над Германией в Великой Отечественной войне 1941–1945 гг.».

ЗЕНИН Степан Иванович, род. в 1914 г., Тамбовская губ., Елатомский уезд, с. Вялсы, на фронте с сентября 1941 г., рядовой, пулеметчик, 153 сп. Награжден орденом Отечественной войны II степени, медалью «За победу над Германией в Великой Отечественной войне 1941–1945 гг.». После войны работал на Андреевском спиртзаводе.

ЗЕНИН Степан Петрович, род. в 1903 г., Тамбовская губ., Елатомский уезд, с. Огарево-Почково, на фронте с ноября 1941 г., ст. краснофлотец, рулевой, 489 омсб, гидрографический корабль «Лоод», Балтийский флот. Награжден медалью «За боевые заслуги».

Из наградного листа: *«Краснофлотец Зенин – участник всех боевых походов и операций, проводимых кораблем. В тяжелых условиях плавания в Нарвском заливе тов. Зенин, исполняя должность рулевого, точно держал корабль по заданному курсу. Благодаря высокой бдительности в ночных условиях первым заметил плавающую мину, несущую на корабль. Благодаря своевременному докладу командир смог сманеврировать и спасти команду и корабль. Командир г/к «Лоод» лейтенант (подпись неразборчива). 4 сентября 1945 г.».*

ЗЕНИН Степан Петрович, род. в 1921 г., Тамбовская губ., Елатомский уезд, с. Шевали-Майданы, на фронте с июня 1941 г., рядовой, стрелок. Награжден медалью «За победу над Германией в Великой Отечественной войне 1941–1945 гг.». После войны работал в совхозе «Лейный».

ЗЕНИН Тимофей Прокопьевич, род. в 1905 г., Тамбовская губ., Елатомский уезд, с. Шевали-Майданы, на фронте с 1941 г., рядовой, стрелок. Награжден медалью «За победу над Германией в Великой Отечественной войне 1941–1945 гг.». После войны работал плотником в колхозе. Умер в 1980 году.

ЗЕНИНА Лидия Никитична, род. в 1923 г., на фронте с 1942 г., ст. краснофлотец, повар, 3-й береговой радиоотряд, Черноморский флот. Награждена медалью «За боевые заслуги».

ЗЕНКИН Г.А., род. в 1909 г., Тамбовская губ., Елатомский уезд, с. Вялсы, на фронте с ноября 1941 года.

ЗЕНКИН Ефим Ефимович, род. в 1922 г., Тамбовская губ., Елатомский уезд, с. Новый Ункор, рядовой, стрелок, 2 сп, ранен. Награжден орденом Отечественной войны I степени, медалью «За победу над Германией в Великой Отечественной войне 1941–1945 гг.». После войны работал учителем в школе, с. Рожково.

ЗЕНКИН Кузьма Давыдович, род. в 1910 г., Тамбовская губ., Елатомский уезд, с. Новый Ункор, на фронте с июля 1917 г., рядовой, автоматчик, 153 сд. Награжден орденом Отечественной войны II степени, медалью «За победу над Германией в Великой Отечественной войне 1941–1945 гг.». После войны работал ст. пекарем сельпо, д. Пертово.

ЗЕНКИН Николай Афанасьевич, род. в 1920 г., Тамбовская губ., Елатомский уезд, с. Новый Ункор, на фронте с марта 1943 г., рядовой, шофер, 870-й отд. радиодивизион связи, 2-й Белорусский фронт. Награжден орденами Отечественной войны II степени, Красной Звезды, медалями «За отвагу», «За победу над Германией в Великой Отечественной войне 1941–1945 гг.».

ЗЕНКИН Николай Никитович, род. в 1905 г., Тамбовская губ., Елатомский уезд, с. Каргашино, на фронте с октября 1941 г.

ЗЕНКИН Федор Афанасьевич, род. в 1914 г., Тамбовская губ., Елатомский уезд, на фронте с 1941 г., гв. старшина, ком. отд., 310 гв. сп, 110 гв. сд, Западный, Юго-Западный, Северо-Кавказский, Степной, 2-й Украинский фронты, тяжело ранен. Награжден медалью «За отвагу».

Из наградного листа: *«Работая командиром отделения взвода снабжения 2-го стрелкового батальона, в трудных условиях снабжал продуктами и горячей кухней. При доставке пищи на передовую линию в населенном пункте Овсянниково Большевицкого района Кировской обл. группа немецких автоматчиков пыталась захватить кухню. Тов. Зенкин организовал группу старшин и самоотверженно вступил в бой. Сам лично руководя группой старшин, ручной гранатой уничтожил двух солдат противника. Достоин награждения медалью «За отвагу». Командир 310 гв. сп гв. майор И.А. Онкин. 20 февраля 1944 г.».*

ЗЕНКИНА Анна Кузьминична, род. в 1923 г., Рязанская губ., Елатомский уезд, на фронте с апреля 1943 г., ст. сержант, мл. медсестра, 21 А, Западный, Ленинградский фронты. Награждена медалью «За боевые заслуги».

Из наградного листа: *«Тов. Зенкина проявила исключительное внимание и заботу по уходу за челюстно-лицевыми ранеными, никогда не отказывалась от любых поручений, в любую минуту становилась на свой пост. Несмотря на неоднократные бессонные ночи, тов. Зенкина качество работы не снижала. Беспрекословно выполняла приказания начальника группы и начальника госпиталей, за что получала неоднократно благодарности. Достойна награждения медалью «За боевые заслуги». Командир капитан медслужбы Кисин. 11 августа 1944 г.».*

ЗЕНЬКОВ Егор Иванович, род. в 1910 г., Тамбовская губ., Елатомский уезд, д. Николаевка, на фронте с 1941 г., рядовой, слесарь, 4 гв. зенад, 1 гв. ТА, 1-й Украинский фронт. Награжден медалью «За боевые заслуги».

ЗЕНЬКОВ Иван Иванович, род. в 1899 г., Тамбовская губ., Елатомский уезд, с. Котелино, на фронте с ноября 1941 г., рядовой, Центральный, 1-й, 2-й Белорусские фронты. Награжден медалью «За боевые заслуги».

ЗЕНЬКОВ Николай Алексеевич, род. в 1925 г., Рязанская губ., Сасовский уезд, д. Лунька, на фронте с марта 1943 г., мл. лейтенант, ком. взвода, 101 габр. Награжден орденом Красной Звезды, медалями «За отвагу», «За победу над Германией в Великой Отечественной войне 1941–1945 гг.».

ЗИЗЮНИН Андрей Антонович, род. в 1913 г., Тамбовская губ., Елатомский уезд, с. Саблино, ранен.

ЗИКУНКОВ Александр Васильевич, род. в 1925 г., Рязанская губ., Сасовский уезд, с. Матвеевское, на фронте с 1945 г., рядовой. Награжден орденом Отечественной войны II степени.

ЗИКУНКОВ Василий Андреевич, род. в 1924 г., Рязанская губ., с. Матвеевское, на фронте с 1942 г., гв. мл. сержант, разведчик, 134 гв. ап, 64 гв. сд. Награжден орденом Отечественной войны II степени, медалями «За боевые заслуги», «За отвагу», «За оборону Ленинграда», «За победу над Германией в Великой Отечественной войне 1941–1945 гг.».

ЗИКУНКОВ Евдоким Владимирович, род. в 1898 г., Тамбовская губ., Елатомский уезд, с. Матвеевское. Награжден орденом Отечественной войны I степени.

ЗИКУНКОВ Иван Михайлович, род. 20.01.1923 г., Рязанская губ., Елатомский уезд, с. Матвеевское, на фронте с сентября 1941 г., мл. сержант, 15 осбр,15 сп. Награжден орденами Отечественной войны I степени, Славы III степени, медалью «За победу над Германией в Великой Отечественной войне 1941–1945 гг.».

ЗИКУНКОВ Иван Трофимович, род. в 1924 г., Рязанская губ., с. Матвеевское, на фронте с 1942 года, рядовой. Награжден орденами Отечественной войны I степени, Красной Звезды.

ЗИКУНКОВ Николай Петрович, род. 14.10.1921 г., Тамбовская губ., Елатомский уезд, с. Матвеевское, на фронте с марта 1943 г., мл. лейтенант, 951 сп, 205 сд. Награжден орденом Отечественной войны II степени, медалями «За отвагу», «За победу над Германией в Великой Отечественной войне 1941–1945 гг.». Демобилизован 07.08.1946 г.

ЗИКУНКОВ Петр Петрович, род. в 1900 г., Тамбовская губ., Елатомский уезд, с. Матвеевское, на фронте с 1942 г., рядовой. Награжден орденом Отечественной войны II степени.

ЗИКУНКОВ Степан Иванович, род. в 1923 г., Рязанская губ., Елатомский уезд, с. Матвеевское. Награжден орденом Отечественной войны II степени.

ЗИКУНКОВ Федор Иванович, род. в 1909 г., Тамбовская губ., Елатомский уезд, п. Вадакша, на фронте с июля 1942 г., гв. рядовой, телефонист, 255 гв. сп, 65 гв. сд. Награжден орденом Отечественной войны II степени, медалями «За отвагу», «За оборону Ленинграда».

ЗИМЕНКОВ Иван Яковлевич, род. в 1916 г., Тамбовская губ., Елатомский уезд, д. Русановка, рядовой, специалист войсковых кухонь-столовых. Награжден орденом Отечественной войны II степени, медалью «За победу над Германией в Великой Отечественной войне 1941–1945 гг.». После войны работал зав. подсобным хозяйством в Сасовском управлении торговли.

ЗИМЕНКОВ Петр Яковлевич, род. в 1921 г., Тамбовская губ., Елатомский уезд, д. Русановка. В Красную Армию призван в 1940 году, лейтенант, 14-я отд. строительная рота. Награжден орденом Отечественной войны II степени.

ЗИМЗЮК Н.В., род. в 1900 г., Тамбовская губ., Елатомский уезд, на фронте с января 1942 г.

ЗИНАКОВ Андрей Сергеевич, род. 16.08.1916 г., Тамбовская губ., Елатомский уезд, майор. Награжден орденом Отечественной войны I степени.

ЗИНИН Егор Дмитриевич, род. в 1905 г., Тамбовская губ., Елатомский уезд, на фронте с февраля 1942 г., рядовой, ездовой, 370 сп, 343 сд, 50 А, 3-й Белорусский фронт. Награжден медалью «За отвагу».

ЗИНИН Никита Иванович, род. в 1896 г., Тамбовская губ., Елатомский уезд, на фронте с ноября 1941 г., гв. рядовой, повозочный, 288 гв. сп, 94 гв. вд, 2-й Украинский фронт. Награжден медалью «За отвагу».

Из наградного листа: *«За время наступательных боев с 14.01.1945 года по 3.02.1945 года, непрерывно следуя с батареей, обеспечивал снарядами. Лошадей и амуницию содержал в отличном состоянии. Несмотря на арт.-минометный обстрел противника, бесперебойно доставлял снаряды через реку Одер к огневым позициям батареи, находящимся на плацдарме западного берега реки Одер».*

ЗИНИН Михаил Антонович, род. в 1902 г., Тамбовская губ., Елатомский уезд, с. Глядково, на фронте с 1941 г., рядовой. Награжден медалью «За победу над Германией в Великой Отечественной войне 1941–1945 гг.».

ЗИНИН Федор Степанович, род. в 1919 г., Тамбовская губ., Елатомский уезд, с. Глядково, на фронте с 1942 г., ефрейтор, плотник-мостовик, 6 ждбр. Награжден орденом Отечественной войны II степени. После войны работал составителем поездов на ж/д ст. Сасово.

ЗИНКОВ Александр Ефимович, род. в 1909 г., Тамбовская губ., Елатомский уезд, с. Верхне-Никольское, на фронте с ноября 1941 года.

ЗИНКОВ Иван Андреевич, род. в 1925 г., Рязанская губ., Сасовский уезд, с. Фроловское, на фронте с января 1943 г., мл. сержант, ком. радиоотделения, 1971 иптап, 1-й Прибалтийский, 1-й Белорусский фронты. Награжден орденом Красной Звезды, медалью «За отвагу».

ЗИНКОВ Иван Наумович, род. в 1913 г., Тамбовская губ., Елатомский уезд, на фронте с января 1942 г.

ЗИНКОВ Иван Яковлевич, род. в 1901 г., Тамбовская губ., Елатомский уезд, с. Пичкиряево, на фронте с октября 1941 г.

ЗИНКОВ Илларион Кузьмич, род. в 1911 г., Тамбовская губ., Елатомский уезд, на фронте с 1941 года, ст. сержант, пом. ком. взвода, 32 раб, 460 бао, 17 ВА, тяжело ранен. Награжден медалью «За боевые заслуги».

ЗИНКОВ Михаил Андреевич, род. в 1918 г., Тамбовская губ., Елатомский уезд, с. Тонкачево. В Красную Армию призван в 1940 г., ст. краснофлотец, Черноморский флот. Награжден орденом Отечественной войны I, II степени.

ЗИНКОВ Яков Кузьмич, род. в 1897 г., Тамбовская губ., Елатомский уезд, с. Пичкиряево, на фронте с октября 1941 г.

ЗИНКОВИЧ Петр, род. в 1900 г., на фронте с ноября 1941 г.

ЗИНОВЬЕВА Мария Васильевна, род. в 1926 г., Рязанская губ., Сасовский уезд, с. Татарниково, ефрейтор.

ЗИНЧЕНКО Аким Григорьевич, мл. сержант.

ЗИНЬКОВ Илларион Кузьмич, род. в 191 г., Тамбовская губ., Елатомский уезд, д. Тонкачево, на фронте с декабря 1942 г., ст. сержант, радист, 285 сд. Награжден медалями «За боевые заслуги», «За победу над Германией в Великой Отечественной войне 1941–1945 гг.». После войны работал конюхом в колхозе «Ленинский путь».

ЗИНЬКОВ Иван Васильевич, род. в 1927 г., Рязанская губ., Сасовский уезд, на фронте с ноября 1944 г., рядовой. Награжден медалью «За победу над Германией в Великой Отечественной войне 1941–1945 гг.». После войны работал в Кустаревском лесничестве.

ЗИНЬКОВ Иван Иванович, род. в 1899 г., Тамбовская губ., Елатомский уезд, на фронте с октября 1941 г., рядовой, пулеметчик, 406 опаб, 161 УР, 43 А, Центральный, 1-й, 2-й Белорусские фронты. Награжден медалью «За боевые заслуги».

ЗОБОВ Николай Иванович, род. в 1918 (1919) г., Тамбовская губ.,

Елатомский уезд, с. Гавриловское. В Красную Армию призван в январе 1939 г., на фронте с июня 1941 года, рядовой, шофер, 12 сбр, тяжело ранен. Награжден орденом Славы III степени, медалью «За оборону Севастополя». После войны работал шофером в колхозе «Маяк труда».

ЗОЛОТОВ Василий Яковлевич, род. в 1916 г., Тамбовская губ., Елатомский уезд, с. Ушаково, на фронте с октября 1941 г., старшина, шофер, Северо-Западный, 2-й Белорусский фронты. Награжден орденом Отечественной войны II степени, медалью «За победу над Германией в Великой Отечественной войне 1941–1945 гг.». После войны работал в передвижной механизированной колонне № 367. Умер 27.05.1989 г.

ЗОЛОТОВ Георгий Игнатьевич, род. в 1916 г., Нижегородская губ., с. Криуши, на фронте с июля 1941 года, старшина, 4-й окружная школа отличных стрелков снайперской подготовки. Награжден орденом Отечественной войны II степени, медалью «За победу над Германией в Великой Отечественной войне 1941–1945 гг.». После войны работал на Сотницынском сахарном заводе.

ЗОЛОТОВ Иван Лукьянович, род. 16.09.1922 г., Тамбовская губ., Елатомский уезд, с. Ернеево, на фронте с июля 1941 г., ст. лейтенант медслужбы, 1-й Белорусский фронт. Награжден медалью «За победу над Германией в Великой Отечественной войне 1941–1945 гг.».

ЗОЛОТОВ Иван Сергеевич, род. в 1901 г., Тамбовская губ., Елатомский уезд, с. Ушаково, на фронте с октября 1941 г.

ЗОЛОТОВ Константин Андреевич, род. в 1922 г., Тамбовская губ., Елатомский уезд, с. Ключи, на фронте с октября 1941 г., мл. сержант, автоматчик, 59 сд, тяжело ранен. Награжден орденом Отечественной войны I степени, медалями «За боевые заслуги», «За победу над Германией в Великой Отечественной войне 1941–1945 гг.». После войны работал слесарем по ремонту вагонов в вагонном депо ж/д ст. Сасово.

ЗОЛОТОВ Михаил Лукьянович, род. в 1925 г., Рязанская губ., Сасовский уезд, д. Ернеево, на фронте с января 1943 г., гв. ефрейтор, ст. телефонист, 204 сд. Награжден орденом Отечественной войны II степени, медалью «За победу над Германией в Великой Отечественной войне 1941–1945 гг.». После войны работал в колхозе «Ударник».

ЗОЛОТОВ Николай Васильевич, род. в 1911 г., Тамбовская губ., Елатомский уезд, с. Ушаково, на фронте с января 1943 г., рядовой, 27 ждбр.

ЗОРИН Иван Емельянович, род. в 1917 г., Тамбовская губ., Елатомский уезд, д. Мокрая Хохловка, на фронте с января 1941 г., гв. ст. сержант, ком. отд. связи, 70 гв. минп, 1-й Украинский фронт. Награжден орденом Отечественной войны II степени, двумя медалями «За боевые заслуги», медалями «За отвагу», медалью «За победу над Германией в Великой Отечественной войне 1941–1945 гг.». После войны работал кладовщиком на производственном дорожном участке.

Из наградного листа: *«Наградить медалью «За отвагу» командира отделения связи управления полка гв. ст. сержанта Зорина Ивана Емельяновича за то, что в период боев на Сандомирском плацдарме проявил мужество и отвагу. С 12.01.1945 года под арт.-минометным огнем противника проложил телефонную связь между командно-наблюдательным пунктом и огневыми позициями, в течение суток держал ее, устранив при этом 10 порывов. Командир 70 гв. минп гв. подполковник И.З. Кузьменко. 5 февраля 1945 г.».*

ЗОТОВ Тимофей Поликарпович, род. в 1911 г., Тамбовская губ., Елатомский уезд, на фронте с апреля 1942 г., рядовой, автоматчик, 28 сбр. Награжден орденом Отечественной войны II степени, медалью «За победу над Германией в Великой Отечественной войне 1941–1945 гг.». После войны работал конюхом в колхозе «Ударник».

ЗУБАРЕВ Емельян Сергеевич, рядовой, 343 сп, тяжело ранен. Награжден медалью «За победу над Германией в Великой Отечественной войне 1941–1945 гг.».

ЗУБАРЕВ Николай Михайлович, род. в 1909 г., Тамбовская губ., Елатомский уезд, с. Антоново, на фронте с мая 1942 г., рядовой, 965 сп, 270 сд, тяжело ранен. Награжден орденом Красной Звезды, медалью «За победу над Германией в Великой Отечественной войне 1941–1945 гг.». После войны работал закройщиком швейного цеха Сасовской артели инвалидов «Труженик».

ЗУБКОВ Алексей Иосифович, род. 3.01.1923 г., Рязанская губ., Пителинский уезд, д. Мокрая Хохловка, на фронте с октября 1941 года, ефрейтор, радиотелеграфист. Награжден орденом Отечественной войны II степени, медалью «За победу над Германией в Великой Отечественной войне 1941–1945 гг.». После войны работал в отделении «Лесхозтехника».

ЗУБКОВ Василий Павлович, род. в 1904 г., Тамбовская губ., Елатомский уезд, с. Сасово, на фронте с ноября 1941 г.

ЗУБКОВ Василий Петрович, род. в 1917 г., Тамбовская губ., Елатомский уезд, с. Пичкиряево. Награжден орденом Отечественной войны II степени.

ЗУБКОВ Егор Васильевич, род. в 1908 г., Тамбовская губ., Елатомский уезд, с. Пичкиряево. Награжден орденом Отечественной войны I степени.

ЗУБКОВ Егор Николаевич, род. в 1913 г., Тамбовская губ., Елатомский уезд, с. Кистенево, на фронте с июня 1941 г., рядовой, портной, 39 сп. Награжден медалью «За победу над Германией в Великой Отечественной войне 1941–1945 гг.». После войны работал в колхозе им. Ленина.

ЗУБКОВ Иван Алексеевич, род. в 1907 г., Тамбовская губ., Елатомский уезд, д. Русановка. Награжден орденом Отечественной войны II степени.

ЗУБКОВ Иван Гордеевич, род. в 1901 г., Тамбовская губ., Елатомский уезд, на фронте с декабря 1941 г., рядовой.

ЗУБКОВ Михаил Матвеевич, род. в 1912 г., Тамбовская губ., Елатомский уезд, с. Пичкиряево, на фронте с октября 1941 г., ст. лейтенант, 295 сп, 183 сд, Западный фронт. Награжден орденом Отечественной войны II степени, медалью «За победу над Германией в Великой Отечественной войне 1941–1945 гг.».

ЗУБКОВ Петр Андреевич, род. в 1911 г., Смоленская губ., на фронте с 1941 г., рядовой, санинструктор, 37 кавп, ранен. Награжден медалью «За победу над Германией в Великой Отечественной войне 1941–1945 гг.».

ЗУБКОВА Анна Федоровна, род. в 1923 г., Рязанская губ., Елатомский уезд, с. Пичкиряево. Награждена орденом Отечественной войны II степени.

ЗУБКОВА Вера Андреевна, род. в 1925 г., Рязанская губ., Сасовский уезд. Награждена орденом Отечественной войны II степени.

ЗУБРИЛИН Александр Васильевич, род. в 1924 г., Рязанская губ., д. Красаевка, рядовой. Награжден медалью «За победу над Германией в Великой Отечественной войне 1941–1945 гг.». После войны работал кочегаром в «Райпотребсоюзе».

ЗУЙКОВ Александр Георгиевич (Егорович), род. в 1921 г., Тамбовская губ., Елатомский уезд, с. Анаево, на фронте с июня 1941 года, рядовой, шофер. Награжден орденом Отечественной войны II степени, медалью «За победу над Германией в Великой Отечественной войне 1941–1945 гг.». После войны работал в свеклосовхозе «Сотницынский».

ЗЮЗИН Дмитрий Петрович, род. 22.10.1922 г., Тамбовская губ., Елатомский уезд, с. Сасово. В Красную Армию призван в сентябре 1940 г., на фронте с марта 1942 г., лейтенант, механик по электрооборудованию самолетов, Воронежский, Дальневосточный фронты. Участник битвы на Курской дуге. Награжден медалями «За победу над Германией в Великой Отечественной войне 1941–1945 гг.», «За победу над Японией». После войны работал учителем истории в Сасовской средней школе № 1. Умер в 2007 г.

ЗЮЗИН Константин Петрович, род. 23.03.1916 г., Тамбовская губ., Елатомский уезд, с. Сасово, на фронте с июня 1941 г., рядовой, стрелок, 273 сп, войска НКВД, Карельский фронт. Награжден орденом Отечественной войны II степени, медалью «За победу над Германией в Великой Отечественной войне 1941–1945 гг.». После войны работал машинистом тепловоза в локомотивном депо ж/д ст. Сасово. Умер 21.03.2008 г.

ЗЯБЛОВ Петр Федорович, род. в 1916 г., Самарская губ., п. Кашпирские Хутора, на фронте с июля 1941 г., рядовой, шофер, 70 раб, 15 ВА, 2-й, 3-й Прибалтийские, Ленинградский фронты. Награжден медалями «За боевые заслуги», «За оборону Москвы».

ЗЯБЛОВ Яков Федорович, род. в 1910 г., Самарская губ., п. Кашпирские Хутора, на фронте с 1941 года, старшина, шеф-повар, 245 сп, 84 сд, тяжело ранен. Награжден медалью «За победу над Германией в Великой Отечественной войне 1941–1945 гг.». После войны работал зав. производством в конторе управления торговли.

ЗЯБНЕВ Г.Н.

И

ИВАКИН Николай Федорович, род. в 1908 г., Тамбовская губ., Елатомский уезд, с. Мордвиново, рядовой, стрелок. Награжден медалью «За победу над Германией в Великой Отечественной войне 1941–1945 гг.». После войны служил в линейном отделе милиции ж/д ст. Сасово.

ИВАНЕНКОВ Сергей Алексеевич, род. в 1927 г., Рязанская губ., Сасовский уезд, с. Боковой Майдан, на фронте с октября 1944 г., ефрейтор, линейный надсмотрщик.

ИВАНКИН Николай Акимович, род. в 1916 г., Тамбовская губ., Елатомский уезд, с. Огарево-Почково, на фронте с 1941 г., ст. сержант, ком. отд. разведки, 12-я бригада морской пехоты. Награжден орденом Отечественной войны II степени, двумя медалями «За боевые заслуги», медалью «За победу над Германией в Великой Отечественной войне 1941–1945 гг.». После войны работал машинистом в локомотивном депо ж/д ст. Сасово.

ИВАНКОВ Владимир Никифорович, род. в 1924 г., Московская губ., г. Перово, на фронте с апреля 1942 г., рядовой, минометчик, 633 сп, 58 сд. Награжден медалью «За победу над Германией в Великой Отечественной войне 1941–1945 гг.».

ИВАНКОВ Иван Васильевич, род. в 1915 г., Тамбовская губ., Елатомский уезд, д. Цыпляково. Участник советско-финляндской войны. На фронтах Великой Отечественной войны с июня 1941 г., ефрейтор, шофер, 101-й дорожно-эксплуатационный батальон, 19 А. Награжден орденом Отечественной войны II степени, медалью «За боевые заслуги».

ИВАНКОВ Иван Сергеевич, род. в 1903 г., Тамбовская губ., Елатомский уезд, на фронте с 1942 г., сержант, 1254 сп, 378 сд, 2-й Прибалтийский фронт, трижды тяжело ранен. Награжден медалью «За боевые заслуги». После войны работал инспектором Сасовского горкомхоза.

ИВАНКОВ Николай Григорьевич, род. в 1923 г., Рязанская губ., Елатомский уезд, на фронте с октября 1941 г., ефрейтор, разведчик, 158 сп, ранен. Награжден орденом Славы III степени.

Из наградного листа: *«Тов. Иванков с 9 по 18 августа 1945 года участвовал в боях против японских империалистов. Показал личную отвагу и мужество, три раза ходил в атаку, вел себя мужественно. Личным примером увлекал своих товарищей. При выбытии из строя командира отделения взял инициативу на себя, своевременно поднял его в атаку, и отделение задачу выполнило. 15.08.1945 года в бою за высоту Безымянная тов. Иванков лично уничтожил 9 вражеских солдат и офицеров. В этом бою получил ранение, но не ушел с поля боя до конца выполнения задачи. Достоин награждения орденом Славы III степени. Командир 158 сп майор Семененко. 19 января 1946 г.».*

ИВАНКОВА Татьяна Павловна, род. в 1923 г., Рязанская губ., Елатомский уезд, на фронте с мая 1942 г., рядовой, телефонистка, 706 олбс, Северо-Западный, 2-й Украинский фронты. Награждена двумя медалями «За боевые заслуги».

ИВАНОВ Александр Иванович, род. 23.02.1923 г., Рязанская губ., Елатомский уезд, с. Бастаново, на фронте с октября 1941 г., ст. сержант, ком. отд., 254 сп, 39 сд, 1 А, 1-й Дальневосточный фронт. Награжден медалями «За отвагу», «За победу над Германией в Великой Отечественной войне 1941–1945 гг.». После войны работал бригадиром полеводческой бригады на Сотницынском сахарном заводе.

ИВАНОВ Александр Федорович, род. в 1915 г., Тамбовская губ., Елатомский уезд. В Красную Армию призван в 1937 г., гв. ст. сержант, ст. бригадир, 22-й армейский ремонтно-восстановительный батальон, 3-й Белорусский фронт, множественные ранения. Награжден медалью «За боевые заслуги».

ИВАНОВ Александр Филиппович, род. в 1922 г., Тамбовская губ., Елатомский уезд, с. Устье, на фронте с 1941 г., ефрейтор, ком. орудия, 40 ап, 4 сд, 11 А, Брянский, 2-й Прибалтийский фронты, тяжело ранен. Награжден орденом Отечественной войны I степени, медалями «За боевые заслуги», «За победу над Германией в Великой Отечественной войне 1941–1945 гг.». После войны работал механиком в колхозе им. Ленина.

ИВАНОВ Алексей Павлович, род. в 1916 г., Рязанская губ., г. Михайлов. В Красную Армию призван в 1940 г., гв. мл. сержант, радиомастер, 65 гв. иап, 4 гв. иад, Северо-Кавказский, 1-й, 2-й Прибалтийские, 1-й, 3-й Белорусские фронты, тяжело ранен. Награжден орденом Отечественной войны II степени, медалями «За боевые заслуги», «За победу над Германией в Великой Отечественной войне 1941–1945 гг.». После войны работал учителем физики в школе рабочей молодежи, г. Сасово.

ИВАНОВ Анатолий Иванович, род. в 1912 г., Тамбовская губ., Елатомский уезд, на фронте с июня 1941 г., гв. старшина, 75 гв. сп, 26 гв. сд, 3-й Белорусский фронт, множественные ранения. Награжден медалью «За отвагу».

ИВАНОВ Анатолий Николаевич, род. в 1922 г., г. Москва, на фронте с октября 1941 г., сержант, ком. отд., 20 мсбр, Ленинградский, 1-й Украинский фронты, ранен. Награжден медалью «За отвагу».

ИВАНОВ Борис Федорович, род. в 1926 г., Рязанская губ., Сасовский уезд, п. Придорожный, на фронте с 1944 г., рядовой, шофер, Западный фронт, дважды тяжело ранен. Награжден медалью «За победу над Германией в Великой Отечественной войне 1941–1945 гг.». После войны работал шофером, п. Придорожный. Умер 16.10.1980 г.

ИВАНОВ Василий Андреевич, род. в 1910 г., Тамбовская губ., Елатомский уезд, с. Мыс Доброй Надежды, на фронте с мая 1942 г., рядовой, 113 сп, тяжело ранен. Награжден орденом Отечественной войны II степени, медалью «За победу над Германией в Великой Отечественной войне 1941–1945 гг.». После войны работал кузнецом в колхозе «Добрая Надежда».

ИВАНОВ Василий Петрович, род. в 1922 г., Тамбовская губ., Елатомский уезд, ефрейтор, ком. расчета, 465 сп, 167 сд, 38 А, 1-й Украинский фронт. Участвовал в боях за освобождение Киева. Награжден медалью «За отвагу».

ИВАНОВ Виктор Алексеевич, род. в 1925 г., Рязанская губ., Рязанский уезд, Клепиковская вол., д. Радино, на фронте с февраля 1923 г., рядовой, телефонист, 973 ап, 160 сд, 10 А, Западный, 2-й Белорусский фронты. Награжден орденом Славы III степени, медалью «За отвагу».

Из наградного листа: *«14 января 1945 года при прорыве обороны противника в районе западнее д. Заблоце (Польша), находясь в боевых порядках пехоты, обеспечил бесперебойную связь командира дивизиона с поддерживаемыми стрелковыми подразделениями и, контролируя работу линии под артиллерийско-минометным огнем противника, восстановил до 30 порывов линии связи, тем самым обеспечил бесперебойное ведение артиллерийского огня и выполнение поставленной боевой задачи командования... Достоин правительственной награды – ордена Красной Звезды. Командир 973 ап гв. полковник А.Н. Тотьмянин. 18 января 1945 г. Награжден орденом Славы III степени. Приказ № 4/н от 30.01.1945 года».*

ИВАНОВ Геннадий Сергеевич, род. в 1919 г., Смоленская губ., Гжатский уезд, д. Рябцево. В Красную Армию призван в декабре 1939 г., гв. ст. лейтенант, ком. роты, 77 гв. сп, 26 гв. сд, дважды ранен. Награжден орденами Отечественной войны I, II степени, Красной Звезды.

Из наградного листа: *«Работая ст. адъютантом стрелкового батальона, в наступательных боях с 20.01.1945 года проявил себя бесстрашным и храбрым командиром. 23.01.1945 года, когда командир 7-й стрелковой роты выбыл из строя, тов. Иванов принял командование на себя, быстро форсировал реку Прегель, занял траншею противника и захватил в плен 14 немецких солдат... Достоин правительственной награды – ордена Отечественной войны I степени. Командир 26 гв. сд гв. генерал-майор В.К. Рытиков. 5 февраля 1945 г.».*

ИВАНОВ Макар Михайлович, род. в 1903 г., Тамбовская губ., Елатомский уезд, с. Салтыково, рядовой, ковочный кузнец, 392 сп, 73 сд, 48 А, Центральный фронт. Награжден орденом Красной Звезды, медалью «За боевые заслуги».

ИВАНОВ Михаил Алексеевич, род. в 1908 г., Тамбовская губ., Елатомский уезд, с. Матвеевское, на фронте с 1941 г., рядовой, дважды ранен. Награжден медалью «За победу над Германией в Великой Отечественной войне 1941–1945 гг.». После войны работал зам. председателя колхоза «8 Марта».

ИВАНОВ Михаил Максимович, род. в 1902 г., Тамбовская губ., Елатомский уезд, на фронте с июня 1941 г., ст. лейтенант, ком. взвода снабжения, 1172 сп, 348 сд, Калининский, Брянский, Белорусский фронты. Награжден орденом Красной Звезды.

ИВАНОВ Михаил Федорович, род. в 1911 г., Тамбовская губ., Елатомский уезд, на фронте с декабря 1941 г., лейтенант, зам. ком. роты ПТР, 745 сп, 141сд, 60 А, ранен. Награжден орденом Отечественной войны II степени.

Из наградного листа: *«В боях 17.01.1943 г. показал стойкость и смелость, был впереди бойцов, увлекая их на успешное выполнение приказа командира полка. Противник вел массированный огонь по*

нашей пехоте. Несмотря на это, тов. Иванов выдвинулся вперед и огнем из своего противотанкового ружья заставил замолчать вражеский пулемет. При этом уничтожил трех солдат из расчета, чем дал возможность продвигаться нашей пехоте и выбить немцев с занимаемого рубежа. Командир 745 сп майор В.П. Сироткин. 21 апреля 1943 г. Награжден орденом Отечественной войны II степени. Приказ № 25/н от 30.04.1943 года».

ИВАНОВ Николай Васильевич, род. в 1924 г., Рязанская губ., на фронте с августа 1942 г., ст. сержант, ком. отд. радиосвязи, 44 апабр. Награжден орденами Красной Звезды, Славы III степени, медалью «За отвагу».

ИВАНОВ Николай Федорович, род. в 1926 г., Тамбовская губ., Усманский уезд, д. Добринка, на фронте с декабря 1943 г., рядовой, артиллерист, 736 зенап. Награжден орденом Отечественной войны II степени, медалью «За победу над Германией в Великой Отечественной войне 1941–1945 гг.». После войны работал в отделении «Сельхозтехника».

ИВАНОВ Павел Данилович, род. в 1907 г., Тамбовская губ., Елатомский уезд, на фронте с сентября 1942 г., мл. сержант, ком. отд., 1099 сп, 326 сд, ранен. Награжден медалями «За отвагу», «За боевые заслуги».

ИВАНОВ Павел Михайлович, род. в 1909 г., Тамбовская губ., Елатомский уезд, на фронте с 1941 г., сержант, 1093 сп, 234 сд, дважды тяжело ранен. Награжден медалями «За боевые заслуги», «За победу над Германией в Великой Отечественной войне 1941–1945 гг.». После войны работал председателем Салтыковского сельсовета.

ИВАНОВ Петр Андреевич, род. в 1922 (1923) г., Тамбовская губ., Елатомский уезд, на фронте с августа 1941 г., гв. ст. сержант, 178 гв. сп, 68 гв. сд, 6 А. Награжден медалью «За отвагу».

ИВАНОВ Петр Иванович, род. 2.08.1918 г., Тамбовская губ., Елатомский уезд. В Красную Армию призван в сентябре 1939 г., на фронте с июля 1941 г., ефрейтор, ст. телефонист, 41 ап, 97 сд, 5 А, 3-й Белорусский фронт, ранен. Награжден орденом Славы III степени, двумя медалями «За отвагу», медалями «За взятие Кенигсберга», «За победу над Германией в Великой Отечественной войне 1941–1945 гг.», «За победу над Японией». После войны работал в Устьевском эксплуатационном участке Рязанского управления малых рек. Умер 23.06.1982 г.

Из наградного листа: *«В бою с контратакующим противником в Восточной Пруссии 9.02.1945 года обеспечил бесперебойной связью командира дивизиона с передовым наблюдательным пунктом и, исправляя порывы на линии под артиллерийским обстрелом противника, вытащил с поля боя тяжело раненного командира полка. Оказал офицеру первую помощь и доставил его в ближайшую санчасть. Достоин награждения орденом Славы III степени. Командир 41 ап майор П.А. Синельников. 18 марта 1945 года».*

ИВАНОВ Сергей Васильевич, род. в 1908 г., Рязанская губ., Рязанский уезд, д. Подымово, на фронте с октября 1941 г., ст. сержант, связист, 30 обс, 1 сд, Калининский, 2-й Прибалтийский, 1-й, 2-й Белорусские фронты. Награжден орденом Красной Звезды, двумя медалями «За отвагу», медалями «За боевые заслуги», «За победу над Германией в Великой Отечественной войне 1941–1945 гг.», знаком «Отличный связист». После войны работал заправщиком ГСМ в Сасовском летном училище гражданской авиации.

ИВАНОВ Филипп Давыдович, род. в 1909 г., Тамбовская губ., Елатомский уезд, с. Истлеево, на фронте с июня 1942 г., рядовой, повозочный, 1020 ап, 343 сд. Награжден медалью «За отвагу».

ИВАНОВА Анна Ивановна, род. в 1922 г., Тамбовская губ., Елатомский уезд, на фронте с 1941 г., мл. лейтенант медслужбы, нач. аптеки госпиталя, ГЛР № 3399, 3-й Украинский фронт. Награждена медалью «За боевые заслуги».

Из наградного листа: *«За период работы тов. Иванова обеспечила бесперебойное снабжение госпиталя перевязочными материалами и медикаментами, хорошо поставила учет и отчетность, что неоднократно отмечалось проверяющими комиссиями. Благодаря распорядительности аптека дает большую экономию перевязочных средств и медикаментов. В работе исключительно оперативна, круглосуточно обеспечивает выполнение заказов мед. отделений, операционных и перевязочных госпиталя. Является авторитетом среди больных и личного состава. Комсорг госпиталя, хорошо поставила работу комсомольской организации и сумела полностью мобилизовать комсомольский коллектив на выполнение приказов командования. Достойна представления к правительственной награде – ордену Красной Звезды. Командир майор медслужбы Иванов. 12 февраля 1945 г. Заключение Военного совета армии. Достойна правительственной награды – медали «За боевые заслуги». Начальник Военно-санитарного управления 3-го Украинского фронта генерал-майор медицинской службы И.А. Клюсс. 2 марта 1945 г.».*

ИВАНОВА Клавдия Ивановна, род. в 1919 г., Тамбовская губ., Елатомский уезд. Награждена орденом Отечественной войны II степени. После войны работала преподавателем истории Сасовского сельскохозяйственного техникума.

ИВАНОВА Мария Михайловна, рядовой, радистка.

ИВАНОВА Мария Николаевна, род. в 1923 г., Рязанская губ., Елатомский уезд, на фронте с февраля 1943 г., рядовой, радистка, 942 сп, 374 сд, 59 А, Ленинградский фронт. Награждена медалью «За отвагу».

Из наградного листа: *«Наградить медалью «За отвагу» радистку 5-й батареи рядового Иванову Марию Николаевну за то, что в наступательных боях против немецких захватчиков с 21.01. по 15.02.1944 года, работая радисткой на огневой позиции, обеспечивала бесперебойную связь с командиром батареи. Неоднократно осколками снарядов обрывало антенну, но, несмотря на сильный артиллерийско-минометный обстрел, порывы ликвидировала, и команды принимались вновь. Командир 942 ап гв. майор Каган. 15 марта 1944 г.».*

ИВАНЦОВ Александр Михайлович, род. в 1926 г., Рязанская губ., Сасовский уезд, с. Огарево-Почково. Награжден орденом Отечественной войны II степени.

ИВАНЦОВ Дмитрий Михайлович, род. в 1922 г., Тамбовская губ., Елатомский уезд, с. Каверино, на фронте с августа 1941 г., ст. сержант, наводчик, 5-я отд. рота бронетранспортеров, 1-й Белорусский фронт, дважды тяжело ранен. Награжден медалями «За отвагу», «За боевые заслуги».

ИВАНЦОВ Михаил Анисимович, род. в 1895 г., Тамбовская губ., Елатомский уезд, с. Каверино. Участник Гражданской войны. На фронтах Великой Отечественной войны с июня 1942 г., гв. рядовой, 8 гв. сд, Северо-Западный, Калининский, 2-й Прибалтийский, Ленинградский фронты, ранен, контужен. Награжден орденом Красной Звезды.

ИВАНЦОВ Федор Михайлович, род. в 1920 г., Тамбовская губ., Елатомский уезд, с. Каргашино. В Красную Армию призван в октябре 1940 г., на фронте с 1941 г., гв. сержант, ком. отд. разведки, 24 гв. опабр, Северо-Западный, 4-й Украинский фронты, дважды ранен. Награжден орденом Красной Звезды, медалью «За победу над Германией в Великой Отечественной войне 1941–1945 гг.». После войны работал слесарем в совхозе «Каргашинский».

ИВАНЧИХИН Александр Алексеевич, род. в 1924 г., г. Москва, на фронте с апреля 1943 г., мл. сержант, машинист паровоза, 23-й отд. дивизион бронепоездов. Награжден орденом Отечественной войны II степени, медалью «За победу над Германией в Великой Отечественной войне 1941–1945 гг.». После войны работал в локомотивном депо ж/д ст. Сасово.

ИВАНЧИХИН Николай Алексеевич, род. в 1925 г., Московская губ., г. Коломна, на фронте с ноября 1943 г., рядовой, шофер, в/ч 36418. Участник войны с Японией. После войны работал в дорожно-эксплуатационном участке № 3.

ИВАНЧИХИН Николай Яковлевич, род. в 1907 г., Тамбовская губ., Елатомский р-н, с. Сасово, на фронте с 1941 г., рядовой, 12 ждбр, ранен. Награжден медалью «За победу над Германией в Великой Отечественной войне 1941–1945 гг.».

ИВАНЫЧЕВ Геннадий Александрович, род. в 1924 г., Нижегородская губ., Княгининский уезд, с. Троицкое, на фронте с августа 1942 г., ст. матрос, комендор, 112-й полк НКВД. Награжден орденом Отечественной войны II степени, медалью «За победу над Германией в Великой Отечественной войне 1941–1945 гг.». После войны работал в конторе «Общепит», г. Сасово.

ИВАНЬЕВ Константин Поликарпович, род. в 1900 г., Тамбовская губ., Елатомский уезд, рядовой, 457 сп, 222 сд, дважды тяжело ранен. Награжден орденом Отечественной войны II степени, медалью «За победу над Германией в Великой Отечественной войне 1941–1945 гг.». После войны работал счетоводом в с. Верне-Никольское. Умер 25.12.1953 г.

ИВАНЬКОВ Алексей Иванович, род. в 1912 г., Новониколаевская губ., Доволенский уезд, на фронте с июня 1941 г., рядовой, артиллерист, 96-я противотанковая дивизия. Награжден медалью «За победу над Германией в Великой Отечественной войне 1941–1945 гг.». После войны работал шофером в автоколонне, г. Сасово.

ИВАЧЕВ Ленин Степанович, род. в 1924 г., Рязанская губ., с. Сасово. Награжден орденом Отечественной войны II степени.

ИВАЧЕВ Михаил Васильевич, род. в 1924 г., Рязанская губ., с. Сасово, на фронте с 1941 г., ст. лейтенант, ком. бат., 362 сд, 62 ск, 33 А, Сталинградский, 1-й Белорусский фронты. Награжден двумя орденами Отечественной войны I степени, орденом Отечественной войны II степени.

Из наградного листа: *«...18 апреля 1945 года в районе переправы через канал Одер–Шпрее противник,*

сопровождаемый тремя самоходными установками, пошел в атаку, стремясь отрезать наши части от переправы. Тов. Ивачев выехал со своей батареей на прямую наводку и открыл огонь по контратакующей пехоте противника. Одна установка противника была подбита и сгорела, остальные, получив повреждения, отошли. Пехота противника понесла большие потери, в беспорядке отошла. Собрав силы, противник второй раз пошел в контратаку, но также был отброшен, и переправа была удержана. За период боевых действий с 16 по 18 апреля 1945 года батареей уничтожено до двух рот пехоты противника. Достоин правительственной награды – ордена Красного Знамени. Командир 397-го самоходно-арт. дивизиона майор Омельченко. 21 апреля 1945 г. Приказом № 55/н от 16.05.1945 г. награжден орденом Отечественной войны I степени».

ИВАЧЕВ Николай Иванович, род. в 1908 г., Тамбовская губ., Елатомский уезд, с. Сасово, рядовой, хоз. взвод. Награжден медалью «За победу над Германией в Великой Отечественной войне 1941–1945 гг.».

ИВАШКИН Александр Иванович, род. в 1917 г., Тамбовская губ., Елатомский уезд, с. Матвеевское, на фронте с января 1942 г., сержант, ком. отд. ПТР, 158 сп, 190 сд, 1-й Дальневосточный фронт. Участник войны с Японией. Награжден орденом Отечественной войны II степени, медалями «За боевые заслуги», «За победу над Германией в Великой Отечественной войне 1941–1945 гг.». После войны работал секретарем Матвеевского сельсовета.

ИВАШКИН Александр Кузьмич, род. в 1927 г., Рязанская губ., Сасовский уезд, с. Кошибеево, на фронте с декабря 1944 г., ефрейтор, стрелок. Награжден медалью «За победу над Германией в Великой Отечественной войне 1941–1945 гг.». После войны работал ст. электромонтером в отделении «Сасовские электрические сети».

ИВАШКИН Александр Николаевич, род. в 1918 г., Тамбовская губ., Елатомский уезд, с. Матвеевское. Награжден орденом Отечественной войны II степени.

ИВАШКИН Александр Федорович, род. в 1914 г., Тамбовская губ., Елатомский уезд, с. Демушкино, на фронте с августа 1941 года, сержант. Награжден орденом Красной Звезды.

ИВАШКИН Алексей Захарович, род. в 1927 г., Рязанская губ., Шацкий уезд, с. Конобеево, рядовой. Награжден медалью «За победу над Германией в Великой Отечественной войне 1941–1945 гг.». После войны работал кочегаром на хлебокомбинате.

ИВАШКИН Андрей Андреевич, род. в 1908 г., Тамбовская губ., Елатомский уезд, с. Матвеевское, на фронте с сентября 1941 г., рядовой, 1312 сп, 17 сд, Брянский фронт, тяжело ранен. Награжден орденом Славы III степени, медалью «За победу над Германией в Великой Отечественной войне 1941–1945 гг.». После войны работал председателем сельсовета, д. Свеженькая.

ИВАШКИН Андрей Иванович, род. в 1902 г., Тамбовская губ., Елатомский уезд, с. Матвеевское, гв. рядовой, подносчик патронов, 26 гв. кп, 7 гв. кд, 1-й Украинский фронт. Награжден медалью «За боевые заслуги».

ИВАШКИН Андрей Федорович, род. в 1908 г., Тамбовская губ., Елатомский уезд, с. Матвеевское, на фронте с июня 1941 г., гв. старшина, ком. отд. хим. разведки, 9 гв. мехбр, Западный, 1-й Украинский, 1-й, 2-й Прибалтийские, Ленинградский, 3-й Белорусский фронты, дважды тяжело ранен. Награжден орденами Отечественной войны II степени, Красной Звезды, медалями «За боевые заслуги», «За победу над Германией в Великой Отечественной войне 1941–1945 гг.». После войны работал ст. ветврачом на Бастановской машинно-тракторной станции.

Из наградного листа: *«Гв. старшина Ивашкин А.Ф. в боях за освобождение Советской Прибалтики проявил мужество и отвагу. Как командир отделения химической разведки неоднократно ходил в разведку с разведгруппой и приносил ценные сведения. В боях ему, как наиболее исполнительному командиру, давали специальные задания командования роты управления и начальника химической службы, и он своевременно, добросовестно, с полным знанием своего дела выполнял поставленные перед ним задания. Достоин правительственной награды – ордена Красной Звезды. Командир хим. взвода гв. лейтенант Белоконь. 16 мая 1945 г.».*

ИВАШКИН Андрей Яковлевич, род. в 1897 г., Тамбовская губ., Елатомский уезд, на фронте с мая 1942 г., рядовой, стрелок, 801 сп, 235 сд. Награжден медалью «За отвагу».

ИВАШКИН Василий Алексеевич, род. в 1924 г., Рязанская губ., с. Матвеевское. Награжден орденом Отечественной войны II степени.

ИВАШКИН Василий Григорьевич, род. в 1908 г., Ярославская губ., Рыбинский уезд, на фронте с сентября 1942 г., рядовой, 3603 зенап. Награжден медалью «За победу над Германией в Великой Отечественной войне 1941–1945 гг.».

ИВАШКИН Василий Захарович, род. в 1925 г., Рязанская губ., Елатомский уезд, на фронте с января 1943 г., гв. мл. сержант, автоматчик, 99 гв. сп, 31 гв. сд, 11 гв. А, 3-й

Белорусский фронт. Награжден медалью «За отвагу».

Из наградного листа: *«Наградить медалью «За отвагу» автоматчика роты автоматчиков гв. мл. сержанта Ивашкина В.З. за то, что при форсировании реки Неман (Литовская ССР) 13 июля 1944 года одним из первых переправился на остров посреди реки Неман и огнем своего автомата поддерживал остальных бойцов роты, переправляющихся на остров. Когда все бойцы роты переправились на остров, тов. Ивашкин первым, несмотря на сильный огонь противника, переправился на левый берег реки Неман, где, закрепившись, открыл огонь по окопавшимся на левом берегу солдатам противника. Дал возможность остальным стрелкам роты переправиться на левый берег реки. Командир 99 гв. сп гв. полковник Кузнецов. 18 августа 1944 г.».*

ИВАШКИН Василий Максимович, род. в 1925 г., Рязанская губ., Сасовский уезд, с. Матвеевское. Награжден орденом Отечественной войны II степени.

ВАШКИН Василий Степанович, род. в 1926 г., Рязанская губ., Сасовский уезд, с. Матвеевское. Награжден орденом Отечественной войны II степени.

ИВАШКИН Виктор Иванович, род. в 1925 г., Рязанская губ., Сасовский уезд, с. Матвеевское. Награжден орденом Отечественной войны II степени.

ИВАШКИН Григорий Ефимович, род. в 1919 г., Тамбовская губ., Елатомский уезд, с. Кошибеево. В Красную Армию призван в июне 1940 г., старшина, 171-я полевая хлебопекарня, 104 сд, Карельский, Юго-Западный, 3-й Украинский фронты. Награжден орденом Красной Звезды, медалью «За боевые заслуги».

ИВАШКИН Захар Сергеевич, род. в 1905 г., Тамбовская губ., Елатомский уезд, с. Кошибеево, на фронте с декабря 1941 г., ефрейтор, повозочный, 918 обс, 399 сд, 48 А, Центральный, Белорусский фронты, дважды ранен. Награжден орденом Красной Звезды, медалью «За боевые заслуги».

ИВАШКИН Иван Андреевич, род. в 1922 г., Тамбовская губ., Елатомский уезд, на фронте с апреля 1942 г., рядовой, линейный надсмотрщик, 1 ждбр. Участвовал в боях в Восточной Пруссии. Награжден медалью «За боевые заслуги».

ИВАШКИН Иван Афанасьевич, род. в 1922 г., Тамбовская губ., Елатомский уезд, с. Матвеевское, на фронте с 1941 г., рядовой, стрелок. Награжден орденом Отечественной войны II степени, медалью «За победу над Германией в Великой Отечественной войне 1941–1945 гг.». После войны работал продавцом в совхозе «Пичкиряевский».

ИВАШКИН Иван Герасимович, род. в 1913 г., Тамбовская губ., Елатомский уезд, с. Матвеевское, рядовой, тяжело ранен.

ИВАШКИН Иван Семенович, род. в 1919 г., Тамбовская губ., Елатомский уезд. В Красную Армию призван в 1939 г., рядовой, наводчик, 212 минп, 14 минбр, Степной фронт. Награжден медалью «За отвагу».

ИВАШКИН Илья Семенович, род. в 1913 г., Тамбовская губ., Елатомский уезд, с. Кошибеево, на фронте с марта 1942 г., рядовой, шофер, 295-й лыжный батальон, тяжело ранен. Награжден орденом Отечественной войны II степени, медалями «За оборону Советского Заполярья», «За победу над Германией в Великой Отечественной войне 1941–1945 гг.». После войны работал печником на дистанции зданий и сооружений.

ИВАШКИН Иосиф Лаврентьевич, род. в 1897 г., Тамбовская губ., Елатомский уезд, с. Кошибеево, на фронте с 1942 г., ефрейтор, сапер, 66 исбр. Награжден медалями «За отвагу», «За боевые заслуги».

ИВАШКИН Лаврентий Борисович, род. в 1909 г., Тамбовская губ., Елатомский уезд, с. Матвеевское. В Красную Армию призван в октябре 1938 г., ст. лейтенант, парторг, Черноморский флот, ранен, контужен. Награжден орденами Отечественной войны I степени, Красной Звезды, двумя медалями «За боевые заслуги», медалью «За оборону Ленинграда».

ИВАШКИН Максим Иванович, род. 15.08.1895 г., Тамбовская губ., Елатомский уезд, с. Матвеевское, на фронте с августа 1942 г., рядовой, 121 сп, тяжело ранен. Награжден медалью «За победу над Германией в Великой Отечественной войне 1941–1945 гг.». После войны работал охранником Сасовского пункта «Заготзерно». Умер 11.06.1968 г.

ИВАШКИН Матвей Федорович, род. в 1914 г., Тамбовская губ., Елатомский уезд, с. Кошибеево. В Красную Армию призван в 1936 году, гв. капитан, офицер связи, 5 гв. мк, 4 гв. ТА, Степной, 1-й, 4-й Украинские фронты. Награжден орденами Отечественной войны II степени, Красной Звезды, медалями «За боевые заслуги», «За взятие Берлина», «За освобождение Праги», «За победу над Германией в Великой Отечественной войне 1941–1945 гг.».

ИВАШКИН Николай Герасимович, род. в 1906 г., Тамбовская губ., Елатомский уезд, на фронте с июня 1941 г., рядовой, повозочный, 969 ап, 60 сд, 47 А, Западный, Брянский, Центральный, 1-й Белорусский фронты. Награжден медалью «За боевые заслуги».

Из наградного листа: *«За время пребывания в полку с августа 1941 года рядовой Ивашкин показал отличные результаты по уходу за лошадьми и сбережению их. На всех смотрах боевого коня закрепленные за ним лошади получали хорошие оценки по упитанности, чистке и ковке. Тов. Ивашкин всегда содержит своих лошадей в боевой готовности и обеспечивает своевременную доставку боеприпасов на огневые позиции. Достоин правительственной награды – медали «За боевые заслуги». Командир 969 ап подполковник Левандовский. 18 мая 1945 г.».*

ИВАШКИН Николай Григорьевич, род. в 1922 г., Тамбовская губ., Елатомский уезд, с. Матвеевское, на фронте с сентября 1941 г., гв. лейтенант, ком. взвода ПТР, 55 гв. сп, 20 гв. сд, Брянский, 3-й Украинский фронты, дважды ранен. Награжден орденом Красной Звезды.

Из наградного листа: *«Гв. лейтенант Ивашкин Н.Г. в боях с немецкими захватчиками в районе деревни Пинендорф (Австрия) 14–17 апреля 1945 года со своим взводом уничтожил четыре огневые точки противника. При отражении контратак немцев уничтожил до 15 солдат противника. Достоин правительственной награды – ордена Отечественной войны II степени. Командир 55 гв. сп подполковник Тесленко. 17 мая 1945 г.».*

ИВАШКИН Петр Андреевич, род. в 1913 г., Тамбовская губ., Елатомский уезд, с. Матвеевское, на фронте с 1941 г., рядовой. Награжден орденом Отечественной войны I степени, медалью «За отвагу».

ИВАШКИН Петр Григорьевич, род. в 1917 г., Тамбовская губ., Елатомский уезд, с. Матвеевское. В Красную Армию призван в декабре 1938 г., ст. лейтенант, ком. бат., 10 сп, 45 сд, 4 отд. А, дважды тяжело ранен. Награжден орденом Отечественной войны II степени.

ИВАШКИН Петр Иванович, род. в 1903 г., Тамбовская губ., Елатомский уезд, с. Матвеевское, на фронте с февраля 1942 г., рядовой, стрелок, 1242 сп, Волховский фронт, дважды тяжело ранен. Награжден орденом Славы III степени, медалью «За победу над Германией в Великой Отечественной войне 1941–1945 гг.». После войны работал лесорубом на Ленинской ж/д.

ИВАШКИН Сергей Георгиевич, род. в 1913 г., Тамбовская губ., Елатомский уезд, на фронте с июня 1941 г., рядовой, 54 аттп, 12 атбр, Северо-Западный, 2-й Прибалтийский фронты. Награжден медалью «За боевые заслуги».

ИВАШКИН Сергей Николаевич, род. в 1926 г., Рязанская губ., Сасовский уезд, с. Матвеевское, на фронте с августа 1943 г., рядовой, разведчик, 1197 сап, 21 сд, Ленинградский, 3-й Белорусский фронты, ранен. Награжден орденами Красной Звезды, Славы III степени, медалью «За отвагу».

Из наградного листа: *«При прорыве обороны немцев в Восточной Пруссии и преследовании противника показал себя смелым, отважным и находчивым. На реке Дайма противник задержал продвижение наших частей. Тов. Ивашкину был отдан приказ разведать брод для самоходных установок. Он, рискуя жизнью, в 150 метрах от противника, под сильным оружейно-пулеметным огнем противника, разведал брод, чем способствовал быстрому продвижению самоходных установок на западный берег реки и выполнению поставленной задачи стрелковым частям. В других боевых действиях он несколько раз проявлял личную находчивость, мужество, уничтожил из личного оружия шесть немцев. Достоин награждения орденом Красной Звезды. Командир 1197 сап гв. подполковник Г.В. Судаков. 7 января 1945 г.».*

ИВАШКИН Федор Григорьевич, род. в 1908 г., Тамбовская губ., Елатомский уезд, с. Матвеевское, гв. мл. сержант, ком. отд. транспортной роты, 144 гв. сп, 49 гв. сд, Южный, 2-й, 3-й Украинские фронты, дважды ранен. Награжден орденом Красной Звезды, медалями «За отвагу», «За боевые заслуги», «За оборону Москвы», «За оборону Сталинграда».

ИВАШКИН Федор Иванович, род. в 1909 г., Тамбовская губ., Елатомский уезд, с. Матвеевское. Награжден орденом Отечественной войны II степени.

ИВАШКИН Юрий Степанович, род. 8.07.1925 г., Тамбовская губ., Елатомский уезд, с. Матвеевское, на фронте с 1943 г., рядовой, орудийный номер, 517 ап. Награжден орденом Отечественной войны II степени, медалью «За победу над Германией в Великой Отечественной войне 1941–1945 гг.». После войны работал лесорубом в Свеженском лесничестве. Умер 31.03.1991 г.

ИВИН Георгий Ефимович, род. в 1908 г., Тамбовская губ., Елатомский уезд, с. Алешино, рядовой.

ИВКИН Петр Павлович, род. в 1915 г., Тамбовская губ., Елатомский уезд, с. Берестянки, на фронте с 1941 г., рядовой, 334 сп, тяжело ранен. Награжден орденом Отечественной войны I степени, медалью «За победу над Германией в Великой Отечественной войне 1941–1945 гг.». После войны работал в совхозе «Петровский».

ИВЛИЕВ Алексей Петрович, род. в 1919 г., Тамбовская губ., Елатомский уезд, с. Аладьино. Награжден орденом Отечественной войны II степени, медалью «За победу над Германией в Великой Отечественной войне 1941–1945 гг.».

После войны работал в отделении «Рязаньэнерго».

ИВЛИЕВ Алексей Петрович, род. в 1915 г., Тамбовская губ., Елатомский уезд, с. Аладьино, на фронте с 1941 г., рядовой, мотоциклист, Западный фронт. Награжден медалью «За победу над Германией в Великой Отечественной войне 1941–1945 гг.». После войны работал в паровозном депо ж/д ст. Сасово.

ИВЛИЕВ Василий Петрович, род. в 1924 г., Рязанская губ., с. Аладьино, на фронте с июля 1943 г., гв. ефрейтор, наводчик, 83 гв. минп, Северо-Западный, Воронежский, 1-й, 4-й Украинские фронты, ранен. Награжден орденами Отечественной войны II степени, Славы III степени, двумя медалями «За отвагу», медалью «За победу над Германией в Великой Отечественной войне 1941–1945 гг.». После войны работал на Сасовском машиностроительном заводе.

Из наградного листа: *«1 апреля 1945 года противник, стремясь задержать наше продвижение на подступах к реке Одер, сконцентрировал до двух батальонов пехоты с задачей перейти в контратаку. Батарея получила задачу нанести удар по скоплению пехоты и выдвинулась на ОП. Местность была открытая. Противник, заметив батарею, стал производить пристрелку ОП. Промедление в открытии огня угрожало потерям от огня противника. Тов. Ивлиев, рискуя жизнью, точно и быстро навел орудие в цель. Произведенным залпом орудие уничтожило до 25 солдат и офицеров противника. Контратака была сорвана. Тов. Ивлиев смелый гвардеец. Делу партии Ленина-Сталина и социалистической Родине предан. Достоин правительственной награды – ордена Славы III степени. Командир 1-го дивизиона гв. капитан Казазаев. 11 мая 1945 г.».*

ИГНАТОВ Анатолий Николаевич, род. в 1927 г., Рязанская губ., Сасовский уезд, с. Ключи, мл. сержант, шофер. Награжден орденом Отечественной войны II степени, медалью «За победу над Германией в Великой Отечественной войне 1941–1945 гг.». После войны работал шофером в Сасовском летном училище гражданской авиации.

ИГНАТОВ Валерий Иванович, род. в 1924 г., Рязанская губ., с. Мыс Доброй Надежды, на фронте с октября 1942 г., ефрейтор. Награжден орденом Красной Звезды.

ИГНАТОВ Владимир Петрович, род. в 1921 г., Тамбовская губ., Елатомский уезд, с. Ключи, на фронте с 1942 г., сержант, минометчик, 192 минп. Награжден медалью «За победу над Германией в Великой Отечественной войне 1941–1945 гг.». После войны работал киномехаником в Сасовской киносети.

ИГНАТОВ Григорий Иванович, род. в 1898 г., Тамбовская губ., Елатомский уезд, с. Алешино, на фронте с августа 1941 г., рядовой, 147 сп, 43 сд, 55 А, Ленинградский фронт, тяжело ранен. Награжден орденом Славы III степени, медалями «За боевые заслуги», «За победу над Германией в Великой Отечественной войне 1941–1945 гг.». Умер 2.11.1973 г.

ИГНАТОВ Григорий Павлович, род. в 1924 г., Рязанская губ., с. Верхнее Мальцево, на фронте с июля 1944 г., рядовой, тракторист, 124 артбр. Награжден орденом Отечественной войны II степени. После войны работал в совхозе «Сотницынский».

ИГНАТОВ Дмитрий Григорьевич, род. в 1907 г., Тамбовская губ., Елатомский уезд, с. Верхнее Мальцево, на фронте с 1941 г., ефрейтор, ст. шофер, 20 оатб, 2 гв. А. Награжден медалью «За боевые заслуги».

ИГНАТОВ Иван Александрович, род. в 1913 г., Тамбовская губ., Елатомский уезд, п. Батьки, на фронте с июня 1941 г., ст. сержант, пом. ком. транспортного взвода, 655 бао, 21 раб, 16 ВА. Награжден орденом Отечественной войны II степени, медалями «За боевые заслуги», «За оборону Москвы». После войны работал шофером на молокозаводе.

ИГНАТОВ Иван Денисович, род. в 1922 г., Тамбовская губ., Елатомский уезд, с. Ключи, на фронте с октября 1941 г., сержант, пулеметчик, Дальневосточный фронт. Награжден орденом Отечественной войны II степени, медалями «За боевые заслуги», «За победу над Японией». После войны работал на Кустаревском заводе узлов и деталей. Умер в 2003 г.

ИГНАТОВ Иван Дмитриевич,



род. в 1896 г., Тамбовская губ., Елатомский уезд, д. Пятаково, на фронте с 1941 г., рядовой, контужен. Награжден медалью «За боевые заслуги».

ИГНАТОВ Иван Никифорович (Николаевич), род. в 1923 г., Рязанская губ., Елатомский уезд, с. Пятаково, на фронте с апреля 1942 г., сержант, зав. складом, 165-й арт. батальон. Награжден орденом Отечественной войны II степени, медалью «За победу над Германией в Великой Отечественной войне 1941–1945 гг.».

ИГНАТОВ Иван Петрович, род. 15.10.1916 г., Тамбовская губ., Елатомский уезд, д. Елизаветовка, на фронте с июня 1941 г., гв.

ефрейтор, ст. телефонист, 79 гв. обс, 53 гв. сд, Северо-Западный, Ленинградский, 2-й, 3-й Прибалтийские фронты. Награжден орденами Отечественной войны II степени, Красной Звезды, двумя медалями «За отвагу», медалью «За победу над Германией в Великой Отечественной войне 1941–1945 гг.», знаком «Отличный связист». После войны работал молоковозом в колхозе «Россия».

Из наградного листа: *«В период наступательных боев дивизии с 21.02.1945 года тов. Игнатов обслуживал телефонную линию, идущую от НП командира дивизии до НП командира 161 гв. сп, под сильным артиллерийско-минометным огнем противника. Часто рвались телефонные линии, все порывы тов. Игнатов исправлял быстро. Только за 23 февраля им было исправлено 24 порыва линии. Несмотря на сильный обстрел противника, телефонная связь работала бесперебойно. Достоин правительственной награды – ордена Красной Звезды. Командир 79 гв. обс гв. майор В.В. Астахов. 27 февраля 1945 г.».*

ИГНАТОВ Карп Иосифович, род. в 1902 г., Тамбовская губ., Елатомский уезд, рядовой, 947 сп, тяжело ранен.

ИГНАТОВ Николай Иванович, род. в 1923 г., Рязанская губ., Елатомский уезд, с. Ключи, на фронте с октября 1941 г., ефрейтор, телефонист. Награжден орденом Отечественной войны II степени. После войны работал стрелком военизированной охраны, г. Сасово.

ИГНАТОВ Николай Осипович, род. 2.07.1925 г., Рязанская губ., Сасовский уезд, с. Мыс Доброй Надежды, на фронте с декабря 1942 г., мл. сержант, ком. пулеметного расчета, 97 сп, 31 сд, 3-й Белорусский фронт, тяжело ранен. Участвовал в боях за освобождение Белоруссии, Польши, Восточной Пруссии. Награжден орденом Отечественной войны I, II степени, медалью «За победу над Германией в Великой Отечественной войне 1941–1945 гг.». После войны работал в колхозе «Добрая Надежда». Умер 6.04.2008 года.

ИГНАТОВ Петр Петрович, род. в 1924 г., Рязанская губ., с. Ключи, мл. сержант, машинист паровоза. Награжден медалью «За победу над Германией в Великой Отечественной войне 1941–1945 гг.». После войны работал в локомотивном депо ж/д ст. Сасово.

ИГНАТОВ Серафим Матвеевич, род. в 1912 г., Тамбовская губ., Елатомский уезд, с. Ключи, на фронте с сентября 1941 г., ефрейтор. Награжден орденом Отечественной войны II степени, медалью «За победу над Германией в Великой Отечественной войне 1941–1945 гг.».

ИГНАТОВ Петр Дмитриевич, род. в 1922 г., Тамбовская губ., Елатомский уезд, гв. ефрейтор, разведчик, 263 гв. зенап. Награжден медалью «За отвагу».

ИГНАТОВ Петр Трофимович, род. в 1909 г., Тамбовская губ., Елатомский уезд, с. Ключи, на фронте с июня 1941 г.

ИГНАТОВ Федор Петрович, род. в 1918 г., Тамбовская губ., Елатомский уезд. Участник советско-финляндской войны. На фронтах Великой Отечественной войны с июня 1941 г., капитан, пом. нач. политотдела, штаб 60 ск, 4 Уд. А, Калининский, 1-й Прибалтийский, 3-й Белорусский фронты. Награжден двумя орденами Отечественной войны II степени, орденом Красной Звезды.

ИГНАТЬЕВ Михаил Григорьевич, род. в 1917 г., Тамбовская губ., Елатомский уезд, на фронте с 1941 года, рядовой, 861 сп, ранен.

ИГОНЬКИН Алексей Николаевич, род. 11.03.1923 г., Рязанская губ., Елатомский уезд, д. Большой Студенец, на фронте с октября 1941 г., ст. сержант, ком. отд., 39 сд, 1 А, 1-й Дальневосточный фронт. Награжден медалями «За боевые заслуги», «За победу над Японией». После войны работал продавцом магазина № 3 Березовского сельпо.

ИГОНЬКИН Василий Егорович, род. в 1919 г., Тамбовская губ., Елатомский уезд, д. Большой Студенец, на фронте с июня 1941 г., Северный флот. Награжден орденом Отечественной войны II степени, медалью «За оборону Советского Заполярья». После войны работал библиотекарем. Умер в 1991 г.

ИГОНЬКИН Василий Матвеевич, род. в 1907 г., Тамбовская губ., Елатомский уезд, с. Большой Студенец, на фронте с сентября 1941 года, сержант, ком. орудия, 915 ап, 346 сд, 1-й Прибалтийский фронт, трижды ранен. Награжден медалью «За отвагу».

Из наградного листа: *«Наградить медалью «За отвагу» командира орудия 7-й батареи сержанта Игонькина Василия Матвеевича за то, что в бою 10.10.1944 года он первым развернул свое орудие и открыл огонь по пехоте противника. Орудием уничтожено 2 повозки, убито 6 солдат и 3 лошади. Командир полка гв. подполковник Морозов. 14 октября 1944 г.».*

ИГОНЬКИН Василий Никитович (Никитович), род. в 1900 г., Тамбовская губ., Елатомский уезд, с. Большой Студенец, на фронте с января 1942 г., старшина адм. службы, секретарь политотдела, 1142 сп, 340 сд, 1-й, 2-й, 3-й Украинские фронты, контужен. Награжден медалями «За отвагу», «За боевые заслуги».

ИГОНЬКИН Виктор Петрович, род. в 1926 г., Рязанская губ., Сасовский уезд, с. Сасово, гв. лейтенант, ком. взвода, 10 гв. ск, Южный, 2-й, 3-й, Украинские фронты, множественные тяжелые ранения. Награжден орденом Отечественной войны I, II степени, медалями «За боевые заслуги», «За взятие Будапешта», «За победу над Германией в Великой Отечественной войне 1941–1945 гг.».

Из наградного листа: *«В боях с 25 марта 1945 года при прорыве сильно укрепленной обороны противника (Венгрия) тов. Игонькин при наступлении первым поднялся со своим взводом в атаку и ворвался в траншеи противника, где в рукопашной схватке сам лично уничтожил шесть немецких солдат. Захватил в плен двадцать три солдата противника. Захвачены трофеи: шесть пулеметов, тринадцать винтовок, тридцать шесть гранат и четырнадцать автоматов. В этом бою был ранен, но, несмотря на ранение, не ушел с поля боя до полного выполнения боевой задачи. Достоин правительственной награды – ордена Отечественной войны II степени. Командир 263 гв. сп гв. подполковник Денисенко. 14 апреля 1945 г.».*

ИГОНЬКИН Николай Васильевич, род. в 1925 г., Рязанская губ., Сасовский уезд, д. Большой Студенец, рядовой, машинист. Награжден медалью «За победу над Германией в Великой Отечественной войне 1941–1945 гг.». После войны работал кочегаром в Сасовском технологическом техникуме.

ИГОНЬКИН Николай Егорович, род. в 1927 г., Рязанская губ., Сасовский уезд, с. Большой Студенец, на фронте с декабря 1944 г., ст. матрос, радиометрист-наблюдатель.

ИГОНЬКИН Петр Дмитриевич, род. 14.09.1925 г., Рязанская губ., Сасовский уезд, д. Большой Студенец, на фронте с 1943 г., гв. рядовой, пулеметчик, 191 гв. сп, 64 гв. сд, Ленинградский фронт. Награжден орденом Отечественной войны II степени, медалью «За отвагу». После войны работал кузнецом в колхозе «Большевик». Умер 4.02.1988 г.

ИГОШИН Алексей Максимович, род. в 1922 г., Тамбовская губ., Сасовский уезд, с. Сасово, на фронте с декабря 1941 г., старшина, связист, 491 сп, 159 сд, дважды ранен, контужен. Награжден орденами Красной Звезды, Славы III степени, медалями «За отвагу», «За победу над Германией в Великой Отечественной войне 1941–1945 гг.». После войны работал ст. кондуктором на ж/д ст. Сасово.

ИГОШИН Алексей Федорович, род. в 1916 г., Тамбовская губ., Елатомский уезд, с. Истлеево, на фронте с июня 1941 г., рядовой, тракторист, 138 апабр, 1-й Прибалтийский фронт. Награжден медалью «За отвагу».

ИГОШИН Анатолий Федорович, род. в 1924 г., Рязанская губ., с. Сасово, на фронте с августа 1942 года, гв. ст. сержант,12 гв. минбр, Ленинградский фронт, тяжело ранен. Награжден орденом Отечественной войны I степени, медалью «За победу над Германией в Великой Отечественной войне 1941–1945 гг.».

ИГОШИН Захар Петрович, род. в 1905 г., Тамбовская губ., Елатомский уезд, д. Мурзинки, на фронте с октября 1941 г., мл. лейтенант, тяжело ранен. Награжден медалями «За отвагу», «За оборону Москвы», «За победу над Германией в Великой Отечественной войне 1941–1945 гг.».

ИГОШИН Петр Максимович, род. в 1925 г., Рязанская губ., Сасовский уезд, д. Мурзинки, на фронте с 1943 г., рядовой, 1453 сп, ранен. Награжден медалями «За отвагу», «За победу над Германией в Великой Отечественной войне 1941–1945 гг.». После войны работал бульдозеристом на комбинате строительных материалов.

ИЗОСИМОВ Иван Емельянович, род. 23.07.1918 г., Тамбовская губ., Елатомский уезд, с. Рожково. В Красную Армию призван в июле 1938 г., ст. лейтенант медслужбы, военфельдшер, 94 сд, Забайкальский фронт. Награжден орденами Отечественной войны II степени, Красной Звезды, медалями «За боевые заслуги», «За победу над Японией». После войны работал зав. медпунктов, с. Истлеево, секретарем парторганизации колхоза им. Ленина. Умер 26.10.1987 г.

Из наградного листа: *«Тов. Изосимов во время боев за город Хайлар (Монголия), будучи ассистентом хирурга, проявил высокое мастерство и мужество при операциях раненых. Не считаясь со сном и отдыхом, спасал жизнь воинов Красной Армии. На всем протяжении работы в 1180 мсб честно и добросовестно выполнял все поручения командования и выполнял их только на отлично. Партии Ленина-Сталина и социалистической Родине предан. Достоин награждения орденом Красной Звезды. Командир 1180 мсб майор медслужбы Раджабзаде. 23 августа 1945 г.».*

ИКРЯННИКОВ Виктор Федорович, род. в 1927 г., Рязанская губ., Шацкий уезд, с. Новоселки, на фронте с декабря 1944 г., гв. рядовой, радиотелеграфист. Награжден медалью «За победу над Германией в Великой Отечественной войне 1941–1945 гг.». После войны работал в районном объединении «Сельхозтехника».

ИЛАРЮШКИН Федор Яковлевич, род. в 1917 г., Тамбовская губ., Елатомский уезд, д. Горбуновка, на фронте с июня 1941 г., рядовой, тяжело ранен. Награжден медалью «За победу над Германией в Великой Отечественной войне

1941–1945 гг.». После войны работал в колхозе им. Ворошилова.

ИЛАРЮШКИНА Александра Никифоровна, повар.

ИЛЛАРИОНОВ Александр Прокопьевич, род. в 1926 г., Рязанская губ., Сасовский уезд, с. Рожково, на фронте с октября 1944 г., рядовой, стрелок, 133 сп. Награжден орденом Отечественной войны II степени. После войны работал в Сасовской райсберкассе.

ИЛЛАРИОНОВ Емельян Глебович, род. в 1914 г., Тамбовская губ., Елатомский уезд, с. Рожково, на фронте с 1941 г., ефрейтор, 2-й Прибалтийский фронт. Награжден медалью «За отвагу».

ИЛЛАРИОНОВ Николай Прокопьевич (Прокофьевич), род. в 1924 году, Рязанская губ., с. Рожково, на фронте с апреля 1945 г., ст. матрос. Участник войны с Японией. Награжден орденом Отечественной войны II степени. После войны работал в «Главснабсбыте», г. Сасово.

ИЛЛАРИОНОВ Юрий Иванович, род. в 1927 г., Рязанская губ., Сасовский уезд, с. Сасово, рядовой, машинист электровозов. Награжден медалью «За победу над Германией в Великой Отечественной войне 1941–1945 гг.». После войны работал в локомотивном депо ж/д ст. Сасово.

ИЛЛАРИОШИН Петр Егорович, род. в 1927 г., Рязанская губ., Сасовский уезд, д. Горбуновка, на фронте с 1944 г., рядовой, стрелок. Награжден медалью «За победу над Германией в Великой Отечественной войне 1941–1945 гг.». После войны работал грузчиком на заводе «Дубитель».

ИЛЬЕВ Дмитрий Савельевич, род. 24.08.1923 г., Рязанская губ., Елатомский уезд, с. Кошибеево, на фронте с января 1942 г., мл. сержант, пулеметчик, 97 паб. Участник войны с Японией. Награжден орденом Отечественной войны II степени. После войны работал стрелком в военизированном отряде охраны, г. Сасово.

ИЛЬЕВ Иван Елизарович, род. в 1925 г., Рязанская губ., Сасовский уезд, с. Кошибеево, на фронте с 1942 г., матрос, мастер. Участник войны с Японией. Награжден орденом Отечественной войны II степени. После войны работал сторожем в Сасовском летном училище гражданской авиации. Умер 9.12.1994 г.

Герой Советского Союза

ИЛЬЕВ Иван Николаевич, род. в 1922 г., Тамбовская губ., Елатомский уезд, с. Кошибеево, на фронте с июня 1941 г., старшина, 1339 сп, 318 сд, 18 А, Северо-Кавказский фронт, трижды ранен. Указом Президиума Верховного Совета СССР от 17 ноября 1943 года за образцовое выполнение боевых заданий командования на фронте борьбы с немецко-фашистскими захватчиками и проявленные при этом отвагу и геройство старшине присвоено звание Героя Советского Союза с вручением ордена Ленина и медали «Золотая Звезда». Погиб 1.01.1949 г.

ИЛЬЕВ Иван Савельевич, род. в 1917 г., Тамбовская губ., Елатомский уезд, с. Кошибеево. В Красную Армию призван в 1938 г. Участник советско-финляндской войны, мл. лейтенант, ком. роты, 24 сп, 162 сд, 65 А, Центральный фронт, ранен. Награжден орденами Отечественной войны I степени, Красного Знамени, медалью «За отвагу».

ИЛЬЕВ Николай Николаевич, род. в 1915 г., Тамбовская губ., Елатомский уезд, с. Кошибеево, на фронте с 1942 г., рядовой, орудийный мастер, 289 иптап. Награжден медалью «За оборону Ленинграда». После войны жил и работал в г. Москве.

ИЛЬИН Алексей Абрамович, род. в 1918 г., Тамбовская губ., Елатомский уезд, д. Каменка. В Красную Армию призван в 1940 г., ст. сержант, разведчик, 40 сп, 102 сд, 48 А. Награжден орденами Отечественной войны I степени, Красного Знамени, Славы III степени, медалями «За отвагу», «За победу над Германией в Великой Отечественной войне 1941–1945 гг.».

ИЛЬИН Анатолий Максимович род. в 1911 г., Тамбовская губ., Елатомский уезд, с. Алешино, на фронте с 1941 г., старшина, боцман, Северный флот, ранен. Награжден орденом Красной Звезды, медалями «За оборону Советского Заполярья», «За победу над Германией в Великой Отечественной войне 1941–1945 гг.».

ИЛЬИН Андрей Алексеевич, род. в 1918 г., Тамбовская губ., Елатомский уезд, д. Каменка, на фронте с июня 1941 г., рядовой, орудийный номер, 54 ап. Награжден медалью «За победу над Германией в Великой Отечественной войне 1941–1945 гг.». После войны работал трактористом в совхозе «Пичкиряевский».

ИЛЬИН Андрей Алексеевич, род. 25.08.1918 г., Тамбовская губ., Елатомский уезд, д. Каменка, на фронте с 1941 г., рядовой. Участник обороны Брестской крепости. Награжден медалью «За победу над Германией в Великой Отечественной войне 1941–1945 гг.». После войны работал трактористом в совхозе «Пичкиряевский». Умер 6.05.1976 г.

ИЛЬИН Иван Абрамович, род. в 1923 г., Рязанская губ., Елатомский уезд, с. Каменка, на фронте с октября 1941 г., сержант, ком.



отд., 1259 сп, 381 сд, 3 Уд. А, Калининский фронт. Награжден двумя орденами Отечественной войны II степени. После войны работал нач. склада топлива на ж/д ст. Сасово. Умер в 2004 г.

Из наградного листа: *«При наступлении противника в бою 7 января 1943 г. из своего ружья ПТР подбил два средних танка и одну автомашину противника. Достоин награждения орденом Отечественной войны II степени. Командир 1259 сп майор Мысин. 26 января 1943 г.».*

ИЛЬИН Иван Федорович, род. в 1898 г., Тамбовская губ., Сасовский р-н, д. Каменка. Награжден орденом Красной Звезды, медалью «За боевые заслуги».

ИЛЬИН Николай Максимович, род. в 1922 г., Тамбовская губ., Елатомский уезд, с. Алешино. В Красную Армию призван в 1940 году, на фронте с 1941 г., гв. сержант, слесарь-монтажник, 2 гв. тбр, 33 А, ранен. Награжден орденом Красной Звезды, медалями «За отвагу», «За боевые заслуги», «За взятие Кенигсберга», «За победу над Германией в Великой Отечественной войне 1941–1945 гг.».

ИЛЬИН Николай Сергеевич, род. в 1920 г., Тамбовская губ., Елатомский уезд, д. Каменка. Награжден орденом Отечественной войны II степени.

ИЛЬИН Павел Петрович, род. в 1913 г., Тамбовская губ., Елатомский уезд, с. Каменка, на фронте с августа 1941 г., рядовой, телефонист, 525 минп, 129 гв. сд, Центральный, Юго-Западный, 1-й, 4-й Украинские фронты. Награжден орденом Славы III степени, медалями «За отвагу», «За победу над Германией в Великой Отечественной войне 1941–1945 гг.».

Из наградного листа: *«В наступательном бою в районе Ольза (Польша), при форсировании реки Одер, под огнем противника навел линию связи через реку в боевые порядки пехоты и устранил на этом участке 3 порыва линии связи, чем способствовал успешному продвижению нашей пехоты и своевременному ведению огня по противнику, пытавшемуся ликвидировать плацдарм на западном берегу реки Одер. Достоин правительственной награды – ордена Славы III степени. Командир 525 минп подполковник Коваль. 28 июня 1945 г.».*

ИЛЬИН Петр Егорович, род. в 1892 году, Тамбовская губ., Елатомский уезд, на фронте с октября 1942 г., рядовой, плотник-мостовик, 43 ждбр, 1-й Украинский фронт. Награжден медалью «За боевые заслуги».

ИЛЮХИН Антон Алексеевич, род. в 1899 г., Тамбовская губ., Елатомский уезд, на фронте с июня 1941 года, мл. сержант, зав. хранилищем ГСМ, 33 А. Награжден орденом Красной Звезды, медалью «За боевые заслуги».

ИЛЮХИН Антон Андреевич, род. в 1924 г., Рязанская губ., с. Липовка, на фронте с августа 1942 г., сержант, заряжающий, 510 сп, 154 сд, множественные тяжелые ранения. Награжден орденом Красной Звезды, медалью «За отвагу». После войны работал в совхозе им. Клары Цеткин.

Из наградного листа: *«В наступательном бою 28 февраля 1945 года (Восточная Пруссия) под артиллерийским и пулеметным огнем противника, быстро преодолев болотистое место, презирая опасность, первым ворвался в окопы противника, решительными действиями уничтожил трех человек из гарнизона врага и двух захватил в плен. Пробравшись к основным позициям противника, забросал гранатами и уничтожил три пулемета, чем нанес сильный урон врагу и дал возможность получить командованию ценные сведения. Достоин правительственной награды – ордена Отечественной войны I степени. Командир 510 сп гв. подполковник Е.Е. Кашицин. 1 марта 1945 г. Достоин награждения орденом Красной Звезды. Командир 60 ск генерал-майор А.С. Люхтиков. 11 марта 1945 г.».*

ИЛЮХИН Арсений Васильевич, род. в 1896 г., Тамбовская губ., Елатомский уезд, д. Липовка, на фронте с сентября 1941 г., рядовой, грабарь, 210 одсб, 5 Уд. А. Награжден медалями «За боевые заслуги», «За оборону Сталинграда».

ИЛЮХИН Василий Андреевич, род. в 1921 г., Тамбовская губ., Елатомский уезд, д. Липовка. В Красную Армию призван в 1940 году, капитан, 113 УР, 25 А. Награжден орденом Отечественной войны II степени, медалями «За боевые заслуги», «За победу над Японией».

ИЛЮХИН Дмитрий Андреевич, род. в 1923 г., Рязанская губ., Елатомский уезд, д. Липовка, на фронте с 1941 г., лейтенант медслужбы, фельдшер, 48 А. Награжден орденом Красной Звезды, медалью «За боевые заслуги», «За победу над Германией в Великой Отечественной войне 1941–1945 гг.».

ИЛЮХИН Иван Алексеевич, род. в 1913 г., Тамбовская губ., Елатомский уезд, с. Рожково. Награжден орденом Отечественной войны II степени.

ИЛЮХИН Иван Данилович, род. в 1923 г., г. Петроград, рядовой, ранен.

ИЛЮХИН Николай Семенович, род. в 1924 г., Рязанская губ., на фронте с августа 1942 г., лейтенант медслужбы, ком. санвзвода, 93 сп, 76 сд, 125 ск, Сталинградский, Западный, 1-й Белорусский фронты, трижды ранен. Награжден орденами Отечественной войны II степени, Красной Звезды.

Из наградного листа: *«Тов. Илюхин с начала наступления и по настоящий день умело организовал работу своего взвода. Несмотря на обстрелы противника, его взвод своевременно оказывал помощь раненым бойцам и офицерам. За время наступления силами своего взвода тов. Илюхин вынес с поля боя и оказал помощь 103 раненым товарищам. Кроме этого, была оказана помощь 40 раненым других частей. Тов. Илюхин достоин правительственной награды – ордена Отечественной войны II степени. Командир 93 сп полковник Киреев. 23 февраля 1945 г.».*

ИЛЮХИН Семен Алексеевич, род. в 1902 г., Тамбовская губ., Елатомский уезд, с. Липовка, на фронте с августа 1941 г., ст. сержант, санитар, 356 сп, 343 сд, ранен. Награжден медалями «За отвагу», «За боевые заслуги», «За победу над Германией в Великой Отечественной войне 1941–1945 гг.». После войны работал в совхозе им. Клары Цеткин.

ИЛЮХИН Семен Семенович, род. в 1915 г., Тамбовская губ., Елатомский уезд, на фронте с июня 1941 года, сержант, ружейно-орудийный мастер, 108 тбр, 9 тк. Награжден медалью «За боевые заслуги».

ИЛЮХИН Яков Степанович, род. в 1925 г., Рязанская губ., Сасовский уезд, с. Рожково. Награжден орденом Отечественной войны II степени.

ИЛЮШИН Николай Афанасьевич, род. в 1923 г., Рязанская губ., Елатомский уезд, на фронте с 1941 года, гв. рядовой, топограф, 25 гв. габр, Воронежский, 1-й Украинский фронты. Награжден медалью «За отвагу».

ИЛЮШИН Петр Алексеевич, род. в 1908 г., Рязанская губ., Сапожковский уезд, с. Аладьино, на фронте с февраля 1942 г., рядовой, 35 одсб, Западный, Брянский, 1-й Белорусский фронты, ранен. Награжден медалями «За боевые заслуги», «За победу над Германией в Великой Отечественной войне 1941–1945 гг.». После войны работал ст. стрелочником, с. Нижнее Мальцево.

ИЛЮШИН Трофим Фролович, род. 16.03.1905 г., Тамбовская губ., Елатомский уезд, на фронте с 1941 г., рядовой, орудийный номер, 164 габр, Брянский, 1-й Прибалтийский,1-й Украинский фронты, ранен. Награжден медалью «За отвагу».

ИЛЮШКИН Александр Николаевич, род. в 1925 г., Рязанская губ., Сасовский уезд, с. Сотницыно, на фронте с января 1943 г., мл. лейтенант, ком. огневого взвода, 19 ап, 26 сд, 2-й Белорусский фронт. Награжден орденом Красной Звезды.

Из наградного листа: *«В наступательных боях 6–17 апреля 1945 года по очищению Земландского полуострова тов. Илюшкин показал себя смелым и отважным воином и инициативным офицером. Работая командиром взвода огня, он со своим взводом преследовал противника огнем и колесами. За время боев уничтожил не один десяток вражеских целей. Только в бою 14 апреля тов. Илюшкин огнем своих орудий уничтожил три пулемета, подбил самоходную пушку, подавил два орудия и рассеял группу вражеских солдат в количестве до 60 человек. Тов. Илюшкин достоин правительственной награды – ордена Красной Звезды. Командир подполковник Чекмазов. 12 мая 1945 г.».*

ИЛЮШКИН Алексей Васильевич, род. в 1910 г., Тамбовская губ., Елатомский уезд, д. Каменка, на фронте с 1941 г., старшина. Награжден орденом Славы III степени.

ИЛЮШКИН Алексей Дмитриевич, род. в 1925 г., Рязанская губ., Сасовский уезд, с. Сотницыно, на фронте с 1943 г., мл. сержант, минометчик, тяжело ранен. Награжден медалью «За победу над Германией в Великой Отечественной войне 1941–1945 гг.». После войны работал в свекловичном совхозе «Сотницынский».

ИЛЮШКИН Василий Егорович, род. в 1921 г., Тамбовская губ., Елатомский уезд, на фронте с 1941 г., гв. ефрейтор, орудийный номер, 64 гв. тбр, Брянский, Калининский, 1-й Украинский фронты. Награжден медалью «За боевые заслуги».

ИЛЮШКИН Василий Федорович, род. в 1919 г., Тамбовская губ., Елатомский уезд, д. Арга. В Красную Армию призван в октябре 1939 г., на фронте с 1941 г., ст. сержант, ком. радиоотделения, 871 лап, 79 лабр, Ленинградский фронт. Награжден орденом Красной Звезды, медалями «За отвагу», «За боевые заслуги», «За оборону Ленинграда». «За взятие Кенигсберга».

ИЛЮШКИН Виктор Дмитриевич, род. 6.08.1927 г., Рязанская губ., Сасовский уезд, с. Сотницыно, на фронте с октября, старшина 1-й статьи, радиотелеграфист, тральщик, Балтийский флот. Награжден орденом Отечественной

войны II степени, медалью «За победу над Германией в Великой Отечественной войне 1941–1945 гг.». После войны работал строительным мастером в совхозе «Сотницынский».

ИЛЮШКИН Всеволод Алексеевич, род. в 1916 г., Тамбовская губ., Елатомский уезд, с. Арга, на фронте с 1941 г., рядовой, телефонист, 342 сд. Участник войны с Японией. Награжден орденом Отечественной войны II степени. После войны работал бригадиром в совхозе «Батьковский».

ИЛЮШКИН Иван Иванович, род. в 1907 г., Тамбовская губ., Елатомский уезд, рядовой, 747 сп, 172 сд, Белорусский фронт, множественные ранения. Награжден медалями «За отвагу», «За победу над Германией в Великой Отечественной войне 1941–1945 гг.».

ИЛЮШКИН Иван Григорьевич, род. в 1898 г., Тамбовская губ., Елатомский уезд, на фронте с октября 1941 г., рядовой, 883-й полк, тяжело ранен. Награжден медалью «За отвагу».

ИЛЮШКИН Иван Дмитриевич, род. в 1921 г., Тамбовская губ., Елатомский уезд, д. Арга, техник-интендант 2-го ранга. Награжден орденом Отечественной войны II степени.

ИЛЮШКИН Никита Владимирович, род. в 1922 г., Тамбовская губ., Елатомский уезд, д. Большой Студенец, на фронте с 1941 г., рядовой, радиотелефонист, 395 сд, дважды ранен. Награжден медалью «За победу над Германией в Великой Отечественной войне 1941–1945 гг.». После войны работал в колхозе «Большевик».

ИЛЮШКИН Николай Афанасьевич, род. 10.11.1923 г., Рязанская губ., Елатомский уезд. В Красную Армию призван в январе 1941 г. Награжден медалью «За победу над Германией в Великой Отечественной войне 1941–1945 гг.». После войны работал на Сотницынском сахарном заводе. Умер 30.06.1967 г.

ИЛЮШКИН Николай Иванович, род. в 1924 г., Рязанская губ., с. Сотницыно, на фронте с июня 1942 г., рядовой, стрелок, 180-я рота ранцевых огнеметов. Награжден медалью «За победу над Германией в Великой Отечественной войне 1941–1945 гг.». После войны работал на Сотницынском сахарном заводе.

ИЛЮШКИН Николай Степанович, род. в 1901 г., Тамбовская губ., Елатомский уезд, с. Сотницыно, на фронте с сентября 1941 г., рядовой, 1091 сп, 324 сд, тяжело ранен. Награжден медалью «За отвагу». После войны работал в колхозе «Прогресс». Умер 6.12.1966 г.

ИЛЮШКИН Петр Васильевич, род. в 1926 г., Рязанская губ., Сасовский уезд, д. Каменка, на фронте с 1943 г., рядовой, 149 мсп, Дальневосточный фронт. Награжден медалью «За боевые заслуги».

ИЛЮШКИН Сергей Александрович, род. в 1921 г., Тамбовская губ., Елатомский уезд, на фронте с ноября 1941 г., ст. сержант, ком. орудия, 58-й отд. дивизион бронепоездов, 13 А, 1-й Украинский фронт. Награжден орденом Красной Звезды.

ИЛЮШКИН Федор Васильевич, род. в 1924 г., Рязанская губ., д. Каменка, на фронте с 1942 г., рядовой, стрелок, 75 сп, тяжело ранен. Награжден орденом Отечественной войны II степени. После войны работал в совхозе «Майдановский».

ИНДЕЕВ Василий Иванович, род. 1.04.1911 г., Тамбовская губ., Елатомский уезд, с. Шевали-Майданы, на фронте с 1941 г., рядовой, шофер, 10 сбн. Награжден медалью «За победу над Германией в Великой Отечественной войне 1941–1945 гг.». После войны работал в совхозе «Майдановский». Умер 6.05.1985 г.

ИНДЕЕВ Василий Михайлович, род. в 1922 г., Тамбовская губ., Елатомский уезд, на фронте с октября 1941 г., сержант, ком. расчета, 687 сп, 141 сд, 60 А, Западный, Центральный, Воронежский, 1-й, 4-й Украинские фронты, тяжело ранен. Награжден орденом Славы III степени, медалью «За отвагу», двумя медалями «За боевые заслуги».

Из наградного листа: *«Тов. Индеев, будучи командиром расчета, в бою за высоты 377 и 393 показал себя смелым и отважным, хорошо управлял огнем своего орудия, расчищая путь наступающей пехоте. За время боев с 11 сентября тов. Индеев подавил четыре огневые точки противника, подбил две автомашины с боеприпасами и уничтожил до взвода пехоты противника. В этом бою был тяжело ранен. Достоин правительственной награды – ордена Славы III степени. Командир 687 сп подполковник Онищенко. 20 сентября 1944 г.».*

ИНДЕЕВ Василий Николаевич, род. в 1913 (1915) г., Тамбовская губ., Елатомский уезд, с. Шевали-Майданы, на фронте с июня 1941 года, гв. мл. сержант, шофер, 2 гв. мсбр, Юго-Западный, 1-й Украинский фронты. Награжден орденом Красной Звезды, медалями «За отвагу», «За боевые заслуги».

ИНДЕЕВ Василий Николаевич, род. в 1918 г., Тамбовская губ., Елатомский уезд, с. Шевали-Майданы, на фронте с 1941 г., рядовой, танковый батальон, тяжело ранен. Награжден орденом Отечественной войны I степени, медалью «За победу над Германией в Вели-

кой Отечественной войне 1941–1945 гг.». После войны работал бригадиром полеводческой бригады в колхозе «Путь Ленина». Умер 4.05.1989 г.

ИНДЕЕВ Дмитрий Николаевич, род. 26.01.1919 г., Тамбовская губ., Елатомский уезд. В Красную Армию призван в феврале 1932 г., рядовой, ст. шофер, 303-й автомобильный батальон, 1-й Украинский фронт. Награжден орденом Красной Звезды, медалью «За боевые заслуги».

ИНДЕЕВ Максим Николаевич, род. в 1903 г., Тамбовская губ., Елатомский уезд, на фронте с июля 1942 г., рядовой, 10 гв. сп, дважды тяжело ранен. Награжден медалью «За победу над Германией в Великой Отечественной войне 1941–1945 гг.».

ИНДЕЕВ Михаил Кузьмич, род. в 1919 г., Тамбовская губ., Елатомский уезд, с. Шевали-Майданы. В Красную Армию призван в августе 1939 г., на фронте с 1941 г., ст. сержант, 222 сд, Западный фронт, трижды тяжело ранен. Награжден орденами Отечественной войны I степени, Славы III степени, медалью «За победу над Германией в Великой Отечественной войне 1941–1945 гг.». После войны работал шкипером Касимовского затона, г. Касимов.

ИНДЕЕВ Павел Филиппович, род. в 1923 г., Рязанская губ., Елатомский уезд, с. Верхне-Никольское, на фронте с 1941 г., ст. сержант, ком. отд. взвода хим. защиты, 50 сп, 39 сд, 1 А, 1-й Дальневосточный фронт. Награжден медалью «За боевые заслуги».

ИНОЗЕМЦЕВА Вера Дмитриевна, рядовой.

ИНЮКИН Егор Ефимович, род. в 1911 г., Тамбовская губ., Елатомский уезд, с. Матвеевское. Награжден орденом Отечественной войны II степени.

ИНЮТКИН Тимофей Степанович, род. в 1908 г., Тамбовская губ., Елатомский уезд, д. Подостровное, на фронте с июля 1941 года, рядовой, стрелок, 1026 сп. Награжден медалью «За победу над Германией в Великой Отечественной войне 1941–1945 гг.». После войны работал счетоводом в колхозе «Ленинский путь».

ИНЮШЕВ Григорий Прокофьевич, род. в 1917 г., Тамбовская губ., Елатомский уезд, с. Пеньки. В Красную Армию призван в январе 1941 г., ст. сержант, механик-водитель, экипаж средних танков, тяжело ранен. Награжден орденом Отечественной войны I степени, медалью «За победу над Германией в Великой Отечественной войне 1941–1945 гг.». После войны работал машинистом электростанции в Сасовском летнем училище гражданской авиации.

ИНЮШИН Никита Владимирович, род. 13.01.1922 г., Тамбовская губ., Елатомский уезд, д. Большой Студенец, на фронте с июня 1941 года, гв. мл. сержант, зам. наводчика орудия, 277 гв. иптап, Северо-Кавказский, Центральный, 1-й Белорусский фронты, дважды тяжело ранен. Награжден орденами Отечественной войны I степени, Славы III степени, медалями «За отвагу», «За победу над Германией в Великой Отечественной войне 1941–1945 гг.». После войны работал в колхозе «Большевик». Умер 11.03.1994 г.

Из наградного листа: *«26.08.1944 года в районе высоты 170,9 батарея вела встречный бой. Орудие, в котором был тов. Инюшин, подъехало к автоматчикам противника на 200 метров. Под градом пуль расчет развернул орудие и открыл огонь по автоматчикам врага. Тов. Инюшин с тремя бойцами расчета открыл огонь из личного орудия, в то время как командир и наводчик вели огонь по противнику из орудия. В группе, где был Инюшин, двух человек ранило. Оставшись вдвоем, продолжал вести огонь по автоматчикам, оттесняя их и не давая им возможности приблизиться к орудию. При этом тов. Инюшин со своего орудия уничтожил 10 немецких солдат. Противник отошел. Рубеж остался за нами. За мужество и отвагу, проявленные при отражении вражеских автоматчиков, представляется к правительственной награде – ордену Славы III степени. Командир полка гв. подполковник Шаповалов. 26 августа 1944 г.».*

ИНЮШОВ Григорий Павлович. После войны работал в Сасовском летном училище гражданской авиации.

ИОНКИН Александр Дмитриевич,



род. в 1923 г., Рязанская губ., Елатомский уезд, на фронте с 1941 г., гв. сержант, ком. отд., 239 гв. сп, 76 гв. сд, Брянский фронт. Награжден медалью «За отвагу».

ИОНКИН Александр Ильич, род. в 1924 г., Рязанская губ., с. Гавриловское. Награжден орденом Отечественной войны II степени.

ИОНКИН Алексей Лаврентьевич, рядовой, 201 сп, дважды ранен.

ИОНКИН Андрей Федорович, род. в 1923 г., Рязанская губ., Елатомский уезд, с. Ключи, на фронте с октября 1941 г., ст. сержант, радиоспециалист. Награжден медалью «За победу над Германией в Великой Отечественной войне 1941–1945 гг.». После войны работал нач. узла связи в Сасовском летном училище гражданской авиации.

ИОНКИН Василий Афанасьевич, род. 23.01.1924 г., Рязанская губ., с. Гавриловское, на фронте с августа 1942 г., ст. сержант, ком. отд. связи, 162 габр, Северо-Западный, Брянский, 2-й Прибалтийский, 3-й Белорусский фронты, дважды тяжело ранен, контужен. Награжден орденом Отечественной войны II степени, двумя орденами Красной Звезды, медалями «За взятие Кенигсберга», «За победу над Германией в Великой Отечественной войне 1941–1945 гг.». После войны работал агрономом в колхозе «Маяк труда». Умер 3.01.1988 г.

Из наградного листа: *«В бою 14.01.1945 года обеспечил бесперебойную связь от штаба бригады до штаба 1160 гап. Сам лично под сильным артиллерийско-минометным огнем противника исправил три повреждения, тем самым обеспечил бесперебойную работу линии связи. 31.01.1945 года, прокладывая линию от НП командира бригады до НП командира 116 гв. гап, был обстрелян автоматчиками противника. Будучи раненным, не ушел с поля боя, остался в строю и обеспечил своевременную прокладку линии связи, тем самым обеспечил своевременное выполнение поставленной боевой задачи. За смелость и мужество достоин правительственной награды – ордена Славы III степени. Командир батареи управления лейтенант А.Н. Акентьев. 4 февраля 1945 г. Приказом № 4/н т 10.02.1945 г. награжден орденом Красной Звезды».*

ИОНКИН Владимир Федорович, род. 29.08.1926 г., Рязанская губ., Сасовский уезд, с. Ключи, на фронте с 1943 г., ст. сержант, телефонист, 149 мсп, Дальневосточный фронт. Награжден орденом Отечественной войны II степени, медалями «За боевые заслуги», «За победу над Германией в Великой Отечественной войне 1941–1945 гг.», «За победу над Японией». После войны работал в Сасовском летном училище гражданской авиации.

ИОНКИН Иван Андреевич, род. в 1925 г., Рязанская губ., Сасовский уезд, с. Гавриловское, на фронте с 1943 г., ст. сержант, зам. ком. взвода, 52-й полк ПВО. Участник войны с Японией. Награжден медалью «За победу над Германией в Великой Отечественной войне 1941–1945 гг.». После войны работал в колхозе «Маяк труда».

ИОНКИН Иван Антонович, род. в 1905 г., Тамбовская губ., Елатомский уезд, с. Котелино, на фронте с августа 1942 г., рядовой. Награжден медалью «За победу над Германией в Великой Отечественной войне 1941–1945 гг.».

ИОНКИН Иван Михайлович, род. в 1920 г., Тамбовская губ., Елатомский уезд, с. Гавриловское. В Красную Армию призван в 1940 г., ст. лейтенант, ком. взвода, 894 сп, 211 сд, Калининский, Брянский фронты. Награжден орденами Отечественной войны II степени, Красной Звезды.

Из наградного листа: *«...При отражении контратаки противника 20 июля 1943 года тов. Ионкин, несмотря на сильный артиллерийский обстрел, находился со своим взводом в боевых порядках, лично корректируя огонь минометов, уничтожил пехоту и огневые средства немцев. В этом бою было уничтожено взводом тов. Ионкина более 60 немецких солдат, один станковый пулемет. За весь период боев тов. Ионкин сохранил материальную часть своего взвода. Командир 894 сп подполковник Шиленков. Август 1943 г.».*

ИОНКИН Михаил Павлович, род. в 1909 г., Тамбовская губ., Елатомский уезд, с. Гавриловское. Награжден орденом Отечественной войны II степени.

ИОНКИН Николай Григорьевич, род. в 1925 г., Рязанская губ., Сасовский уезд, с. Гавриловское, на фронте с мая 1943 г., ефрейтор, телефонист, 610 иптап. Награжден двумя медалями «За отвагу», медалями «За победу над Германией в Великой Отечественной войне 1941–1945 гг.», «За победу над Японией».

ИОНКИН Николай Ильич, род. в 1915 г., Тамбовская губ., Елатомский уезд, с. Гавриловское. В Красную Армию призван в сентябре 1937 г., старшина, 1174 сп, 348 сд, Калининский, Брянский, 2-й Белорусский фронты, дважды тяжело ранен. Награжден орденом Красной Звезды, медалью «За отвагу».

ИОНКИН Петр Лаврентьевич, род. в 1903 г., Тамбовская губ., Елатомский уезд, с. Гавриловское, на фронте с октября 1941 г., рядовой, 8 ждп, Западный фронт, тяжело ранен. Награжден орденом Славы III степени. После войны работал кладовщиком в колхозе с. Гавриловское.

ИОНКИН Федор Прокофьевич, род. в 1904 г., Тамбовская губ., Елатомский уезд, с. Ключи, на фронте с июня 1942 г., рядовой, линейный надсмотрщик, 368-я отд. телеграфно-строительная рота, 3-й Украинский фронт. Награжден медалью «За боевые заслуги».

ИОНОВ Андрей Степанович, род. в 1916 г., Симбирская губ., Симбирский уезд, с. Аксаково, на фронте с июня 1941 г., старшина, ст. писарь, 74 сп. Награжден медалями «За отвагу», «За победу над Германией в Великой Отечественной войне 1941–1945 гг.». После войны работал в колхозе «Вперед».

ИОНОВ Дмитрий Константинович, род. в 1916 г., Тамбовская губ., Елатомский уезд, с. Малый Студенец. В Красную Армию призван в 1937 г., капитан, штаб 107 УР. Награжден двумя орденами Красной Звезды, медалями «За боевые заслуги», «За победу над Японией».

ИОНОВ Дмитрий Петрович, род. в 1905 г., Тамбовская губ., Елатомский уезд, с. Матвеевское, на фронте с 1941 г., рядовой. Награжден орденом Отечественной войны I степени, медалью «За боевые заслуги».

ИОНОВ Иван Иванович, род. в 1912 г., Тамбовская губ., Елатомский уезд, с. Матвеевское. Награжден орденом Отечественной войны I степени.

ИОНОВ Михаил Тимофеевич, род. в 1926 г., Рязанская губ., Сасовский уезд, с. Малый Студенец. Награжден орденом Отечественной войны II степени.

ИОНОВ Степан Константинович, род. в 1923 г., Рязанская губ., Елатомский уезд, с. Малый Студенец. Награжден орденом Отечественной войны II степени.

ИРЕНКОВ Егор Дмитриевич, род. в 1911 г., Тамбовская губ., Елатомский уезд, с. Березово, на фронте с октября 1941 г., дважды тяжело ранен. Награжден медалью «За победу над Германией в Великой Отечественной войне 1941–1945 гг.». После войны работал в колхозе «Правда».

ИРЛИК Анна Алексеевна, род. в 1920 г., Тамбовская губ., Елатомский уезд, с. Саблино, на фронте с августа 1941 г., медсестра. Награждена медалями «За боевые заслуги», «За оборону Москвы», «За победу над Германией в Великой Отечественной войне 1941–1945 гг.». После войны работала медсестрой в детском саду, п. Сотницыно.

ИСАЕВ Александр Иванович, род. в 1923 г., Рязанская губ., Елатомский уезд, с. Верхнее Мальцево. Награжден орденом Отечественной войны II степени.

ИСАЕВ Александр Никитович, род. в 1905 г., Тамбовская губ., Елатомский уезд, с. Агломазово. Награжден орденом Отечественной войны I степени.

ИСАЕВ Борис Петрович, род. в 1910 г., Тамбовская губ., Елатомский уезд, с. Малый Студенец, на фронте с октября 1941 г., ефрейтор, плотник-мостовик, 29 ждбр. Награжден орденом Отечественной войны II степени, медалями «За боевые заслуги», «За оборону Кавказа», «За освобождение Варшавы», «За взятие Берлина», «За победу над Германией в Великой Отечественной войне 1941–1945 гг.». После войны работал в колхозе «Большевик».

ИСАЕВ Василий Васильевич, род. в 1917 г., Тамбовская губ., Елатомский уезд, с. Малый Студенец. В Красную Армию призван в 1938 году, мл. лейтенант. Награжден орденом Отечественной войны I степени, медалью «За отвагу».

ИСАЕВ Гаврил Андреевич, род. в 1927 г., Рязанская губ., Сасовский уезд, с. Малый Студенец, старшина.

ИСАЕВ Григорий Григорьевич, род. в 1911 г., Тамбовская губ., Елатомский уезд, с. Свищево, на фронте с 1941 г., рядовой, шофер, 162 тбр, дважды тяжело ранен. Награжден орденом Отечественной войны II степени, медалями «За победу над Германией в Великой Отечественной войне 1941–1945 гг.», «За победу над Японией». После войны работал сторожем Сасовской ремонтно-тракторной станции.

ИСАЕВ Егор Дмитриевич, род. в 1922 г., Тамбовская губ., Елатомский уезд, с. Верхнее Мальцево, на фронте с августа 1941 г., ефрейтор, ст. разведчик, 1351 зенап, 30 зенад, 53 А, Степной фронт, тяжело ранен. Награжден орденом Отечественной войны I степени, медалями «За отвагу», «За боевые заслуги», «За победу над Германией в Великой Отечественной войне 1941–1945 гг.». После войны работал на Сотницынском сахарном заводе.

ИСАЕВ Иван Андреевич, род. в 1924 г., Рязанская губ., с. Малый Студенец, ефрейтор, повар. Награжден медалью «За победу над Германией в Великой Отечественной войне 1941–1945 гг.». После войны работал в Батьковском сельсовете.

ИСАЕВ Иван Афанасьевич, род. 17.02.1892 г., Тамбовская губ., Елатомский уезд, с. Верхнее Мальцево, рядовой. Награжден медалью «За победу над Германией в Великой Отечественной войне 1941–1945 гг.». Умер 31.03.1967 г.

ИСАЕВ Иван Илларионович, род. в 1908 г., Тамбовская губ., Елатомский уезд, на фронте с 1941 г., мл. лейтенант, ком. взвода школы мл. командиров, 1315 сп, 173 сд, Западный фронт. Награжден медалью «За отвагу».

ИСАЕВ Константин Иванович, род. в 1916 г., Тамбовская губ., Елатомский уезд, с. Малый Студенец. Награжден орденом Отечественной войны II степени.

ИСАЕВ Михаил Иванович, род. в 1912 г., Тамбовская губ., Елатомский уезд, с. Малый Студенец. Награжден орденом Отечественной войны II степени.

ИСАЕВ Михаил Михайлович, род. в 1926 г., Рязанская губ., Сасовский уезд, с. Верхнее Мальцево. Награжден орденом Отечественной войны II степени.

ИСАЕВ Михаил Никитович, род. в 1927 г., Рязанская губ., Сасовский уезд, с. Верхнее Мальцево, на фронте с ноября 1944 г., гв. матрос. После войны работал в Сотницынском свекольном совхозе, отд. «Коминтерн». Умер 8.11.2006 г.

ИСАЕВ Павел Евстигнеевич, род. в 1917 г., Тамбовская губ., Елатомский уезд, с. Верхнее Мальцево, на фронте с июля 1941 г., рядовой, стрелок, 171 сд, Калининский, 4-й Украинский фронты, тяжело ранен. Награжден орденом Отечественной войны II степени, медалями «За отвагу», «За победу над Германией в Великой Отечественной войне 1941–1945 гг.». После войны работал на Сотницынском сахарном заводе.

ИСАЕВ Федор Алексеевич, род. в 1916 г., Тамбовская губ., Елатомский уезд, ефрейтор, разведчик, 708 сп, 43 сд, Ленинградский фронт. Награжден медалью «За отвагу».

ИСАЕВ Федор Георгиевич, род. в 1922 г., Тамбовская губ., Елатомский уезд, с. Верхнее Мальцево. Награжден орденом Отечественной войны I степени.

ИСАЕВ Федор Петрович, род. в 1909 г., Тамбовская губ., Елатомский уезд, на фронте с января 1942 г., ст. сержант, ком. отд., 594 сп, 207 сд, Западный, 2-й Прибалтийский фронты. Награжден двумя медалями «За отвагу».

ИСАЕВ Федор Тимофеевич, род. в 1915 г., Тамбовская губ., Елатомский уезд, с. Верхнее Мальцево. Награжден орденом Отечественной войны II степени.

ИСАКОВ Антон Григорьевич, род. в 1915 г., Тамбовская губ., Елатомский уезд, с. Боковой Майдан, на фронте с 1941 г., гв. мл. сержант, 75 гв. сд, дважды ранен, контужен. Принимал участие в Сталинградской битве, битве на Курской дуге, форсировании Днепра. Награжден орденом Красной Звезды. После войны работал в Сасовском летном училище гражданской авиации.

ИСАКОВ Петр Максимович, род. в 1913 г., Тамбовская губ., Елатомский уезд, с. Боковой Майдан, на фронте с мая 1942 г., сержант, ком. отд. связи, 114 ап. Награжден двумя орденами Красной Звезды, двумя медалями «За отвагу», медалями «За оборону Кавказа», «За победу над Германией в Великой Отечественной войне 1941–1945 гг.».

ИСАЧЕНКО Василий Григорьевич. После войны работал в Сасовском летном училище гражданской авиации.

ИСТЛЕВСКИЙ Александр Иванович, род. в 1908 г., Тамбовская губ., Елатомский уезд, с. Истлеево, на фронте с июня 1941 г., капитан, ком. роты связи, 774 сп, 222 сд, 33 А, 3-й Белорусский фронт, множественные ранения. Награжден орденами Отечественной войны II степени, Красной Звезды, медалями «За отвагу», «За освобождение Варшавы», «За победу над Германией в Великой Отечественной войне 1941–1945 гг.».

ИСТЛЕВСКИЙ Василий Иванович, род. в 1910 г., Тамбовская губ., Елатомский уезд, с. Истлеево, на фронте с сентября 1941 г., гв. сержант, наводчик, 36 осбр, 33 А, Западный фронт, дважды тяжело ранен. Награжден орденом Славы III степени, медалями «За отвагу», «За победу над Германией в Великой Отечественной войне 1941–1945 гг.».

ИСТРАТОВ Петр Николаевич, род. в 1914 г., Тамбовская губ., Елатомский уезд, д. Ивановка. Участвовал в боях за освобождение Белоруссии. Награжден орденом Отечественной войны II степени, медалью «За победу над Германией в Великой Отечественной войне 1941–1945 гг.». После войны работал в отделении «Сельхозтехника».

ИТУНИНА Анна Васильевна, род. 23.11.1923 г. Награждена медалями «За боевые заслуги», «За победу над Германией в Великой Отечественной войне 1941–1945 гг.».

К

КАБАНОВ Василий Дмитриевич, род. в 1911 г., Тамбовская губ., Елатомский уезд, с. Глядково, на фронте с ноября 1941 г., гв. старшина, ком. отд. связи, 154 гв. сп, 51 гв. сд, дважды ранен. Награжден орденами Красной Звезды, Славы III степени, двумя медалями «За отвагу», медалями «За оборону Сталинграда», «За победу над Германией в Великой Отечественной войне 1941–1945 гг.». После войны работал рыбаком в колхозе «Родина».

Из наградного листа: *«В бою за город Полоцк 3.07.1944 года тов. Кабанов показал себя смелым и решительным. Когда командир взвода вышел из строя, он смело взял командование на себя, быстро и правильно восстанавливал связь от командира роты до командира батальона. Вместе с товарищами отразил четыре контратаки противника. 3.07.1944 года уничтожил 10 солдат и офицеров противника. Достоин правительственной награды – ордена Славы III степени. Командир полка гв. подполковник Ляпунов. 2 августа 1944 г.».*

КАБАНОВ Виктор Никифорович, род. в 1923 г., Рязанская губ., Елатомский уезд, с. Цыпляково, на фронте с декабря 1941 г., сержант, авиамоторист. Награжден медалью «За победу над Германией в Великой Отечественной войне 1941–1945 гг.». После войны работал машинистом на Нижнемальцевском химзаводе.

КАБАНОВ Иван Анисимович, род. в 1915 г., Тамбовская губ., Елатомский уезд, с. Усады, на фронте с мая 1942 г., рядовой. Награжден медалью «За победу над Германией в Великой Отечественной войне 1941–1945 гг.». После войны работал в колхозе им. Калинина. Умер в 1976 г.

КАБАНОВ Иван Никифорович, род. 23.09.1918 г., Тамбовская губ., Елатомский уезд, с. Цыпляково. В Красную Армию призван в ноябре 1939 г., на фронте с июня 1941 г., гв. ст. сержант, шофер, 35 гв. ап, 1-й Прибалтийский фронт. Награжден медалями «За отвагу», «За боевые заслуги», «За победу над Германией в Великой Отечественной войне 1941–1945 гг.». После войны работал весовщиком на Нижнемальцевском химзаводе. Умер 2.09.1983 г.

КАБАНОВ Семен Дмитриевич, род. в 1908 г., Тамбовская губ., Елатомский уезд, с. Глядково, на фронте с сентября 1941 г., 99 гв. сп, 30 гв. сд, Западный фронт, тяжело ранен. Награжден орденом Отечественной войны II степени. После войны работал кладовщиком в колхозе «Путь к социализму».

КАБАЧЕНКОВ Александр Лукич, род. в 1903 г., Тамбовская губ., Елатомский уезд, п. Кустаревка, на фронте с октября 1941 г.

КАБАЧЕНКОВ Василий Иванович, род. в 1905 г., Тамбовская губ., Елатомский уезд, на фронте с января 1942 г., 427 сд.

КАБАЧЕНКОВ Николай Иванович, род. 22.03.1922 г., Тамбовская губ., Елатомский уезд, на фронте с сентября 1941 г., рядовой, пулеметчик, 721 сп, 205 сд, Карельский фронт, дважды тяжело ранен. Награжден медалью «За отвагу». Умер 20.10.1998 г.

КАБАЧКИН Сергей Федорович, род. в 1909 г., Тамбовская губ., Елатомский уезд, на фронте с января 1942 г., 427 сд.

КАВАРИН Василий Степанович, род. в 1907 г., Тамбовская губ., Елатомский уезд, с. Поляки-Майданы, на фронте с сентября 1941 г., полевое строительство.

КАВРИГИН Владимир Иванович, род. в 1911 г., Тамбовская губ., Елатомский уезд, с. Верхнее Мальцево, на фронте с января 1941 г.

КАГАЕВ Степан Алексеевич, род. в 1913 г., Тамбовская губ., Елатомский уезд, с. Пертово, на фронте с июня 1941 г., рядовой, шофер, 522-й автобатальон. Награжден медалями «За оборону Москвы», «За победу над Германией в Великой Отечественной войне 1941–1945 гг.». После войны работал на спиртзаводе, с. Пертово.

КАДИЛКИН Иван Иванович, род. в 1904 г., Тамбовская губ., Елатомский уезд, с. Чубарово, на фронте с сентября 1941 г., 326 сд.

КАДИЛЬНИКОВ Иван Иванович, род. в 1922 г., Тамбовская губ., Елатомский уезд, на фронте с 1941 года, сержант, ком. отд., 199 сп, 39 сд, 1 А, 1-й Дальневосточный фронт. Награжден медалью «За боевые заслуги».

КАДИЛЬНИКОВ Павел Григорьевич, род. в 1918 г., Тамбовская губ., Елатомский уезд, д. Лесные

Цветы, на фронте с ноября 1941 г., ефрейтор, телефонист, 220 тбр. Награжден орденом Отечественной войны II степени, медалями «За боевые заслуги», «За оборону Ленинграда», За освобождение Варшавы», «За взятие Берлина», «За победу над Германией в Великой Отечественной войне 1941–1945 гг.». После войны работал в колхозе «Новая жизнь».

КАДОВ Иван Петрович, род. в 1914 году, Тамбовская губ., Елатомский уезд, с. Сасово, на фронте с октября 1941 г., ст. сержант, нач. телефонной станции, 757 сп, 222 сд, 33 А, Западный фронт, тяжело ранен. Награжден орденом Красной Звезды.

Из наградного листа: *«...В бою 9 и 10 августа 1943 года при отражении контратак противника тов. Кадов в течение 15 минут исправил до 20 порывов на линии, чем обеспечил успешное отражение семи контратак противника. В бою 12 августа 1943 года во время устранения порыва на линии был ранен, но, несмотря на полученное ранение, продолжал устранять повреждения, обеспечивая бесперебойной связью командование полка с батальонами. Поле боя оставил только по приказу командования. За исключительно проявленные мужество и геройство тов. Кадов достоин правительственной награды – ордена Красной Звезды. Командир 222 сд полковник Грызлов. 31 августа 1943 г.».*

КАДУШЕЧКИН Ефим Михайлович, род. в 1904 г., Тамбовская губ., Елатомский уезд, п. Кустаревка, на фронте с января 1942 г.

КАДЬКОВ Михаил Алексеевич, род. в 1920 г., Тамбовская губ., Елатомский уезд, с. Устье, на фронте с ноября 1941 г.

КАЗАКОВ Иван Андреевич, род. в 1918 г., Калужская губ., с. Чубарово, на фронте с октября 1941 г., ефрейтор, разведчик, 444 орр, 380 сд, Брянский фронт, ранен. Награжден орденом Красной Звезды, медалями «За отвагу», «За победу над Германией в Великой Отечественной войне 1941–1945 гг.».

КАЗАКОВ Михаил Семенович, род. в 1909 г., Тамбовская губ., Елатомский уезд, д. Горбуновка, на фронте с сентября 1941 г., рядовой, ранен. После войны работал бригадиром в колхозе «Прогресс». Умер в 1963 г.

КАЗАНКОВ Александр Сергеевич, род. в 1924 г., Рязанская губ., на фронте с августа 1942 г., ефрейтор, радиотелеграфист, 1321 иптап, 50 А, Воронежский, Брянский, 3-й Белорусский фронты, дважды ранен. Награжден двумя медалями «За отвагу», медалью «За боевые заслуги».

Из наградного листа: *«Работая радистом в боях в Восточной Пруссии, в трудных условиях боя, где не было возможности держать телефонную связь, обеспечивал батарею радиосвязью бесперебойно. В боях 2.03.1945 года держал бесперебойную радиосвязь с КП командира полка, чем обеспечил четкое управление огнем батареи, и во время отражения пяти контратак огнем личного орудия уничтожил шесть гитлеровцев. Наградить медалью «За отвагу». Командующий артиллерией 50-й Армии гв. генерал-майор артиллерии Васильев. 22 мая 1945 г.».*

КАЗАНКОВ Андрей Евстигнеевич, род. в 1896 г., Тамбовская губ., Елатомский уезд, с. Алешино, на фронте с октября 1941 г., рядовой, 1955 сп, 373 сд, Калининский фронт, дважды тяжело ранен. Награжден медалями «За отвагу», «За победу над Германией в Великой Отечественной войне 1941–1945 гг.». После войны работал зав. птицефермой в колхозе «Декабрист». Умер в 1963 г.

КАЗАНКОВ Сергей Васильевич, род. 19.10.1916 (1917) г., Тамбовская губ., Елатомский уезд, с. Алешино. В Красную Армию призван в октябре 1938 г., на фронте с июня 1941 г., рядовой, путеец, 2 ждп. Награжден орденом Отечественной войны II степени, медалью «За победу над Германией в Великой Отечественной войне 1941–1945 гг.». После войны работал в колхозе «Прогресс». Умер 15.10.1991 г.

КАЗАРИНОВ Василий Степанович, род. в 1907 г., Тамбовская губ., Елатомский уезд, на фронте с января 1942 г., 427 сд.

КАЗЕЕВ Василий Васильевич, род. 10.01.1923 г., Рязанская губ., Елатомский уезд, с. Темгенево, на фронте с 1941 г., рядовой, ранен. Награжден орденом Славы III степени. Умер 21.01.2001 г.

КАЗЛАЧКОВ Алексей Ионович, род. 1.01.1923 г., Рязанская губ., Елатомский уезд, с. Старое Березово, на фронте с декабря 1941 г., сержант, ком. орудия, 789 сп, тяжело ранен. Награжден орденом Отечественной войны II степени, медалями «За отвагу», «За победу над Германией в Великой Отечественной войне 1941–1945 гг.». После войны работал бухгалтером в Сасовском управлении сельского хозяйства.

КАЗЛАЧКОВ Василий Антонович, род. в 1914 г., Тамбовская губ., Елатомский уезд, с. Старое Березово, на фронте с 1941 г., рядовой, 557 сп, множественные тяжелые ранения. Награжден орденом Отечественной войны II степени, медалями «За отвагу», «За победу над Германией в Великой Отечественной войне 1941–1945 гг.». После войны работал в колхозе. Умер 1.09.1984 г.

КАЗЛАЧКОВ Василий Семенович, род. в 1896 г., Тамбовская губ., Елатомский уезд, на фронте с ноября 1941 г.

КАЗЛАЧКОВ Григорий Дмитриевич, род. в 1911 г., Тамбовская губ., Елатомский уезд, на фронте с августа 1941 г., рядовой. Награжден медалью «За победу над Германией в Великой Отечественной войне 1941–1945 гг.». После войны работал ст. пекарем, с. Старое Березово. Умер 29.203.1996 г.

КАЗЛАЧКОВ Иван Григорьевич, род. в 1909 г., Тамбовская губ., Елатомский уезд, на фронте с января 1942 г.

КАЗЛАЧКОВ Илья Трофимович, род. в 1921 г., Тамбовская губ., Елатомский уезд, с. Старое Березово, на фронте с марта 1944 г., гв. сержант, ст. механик, 5 гв. тбр. Награжден медалью «За победу над Германией в Великой Отечественной войне 1941–1945 гг.». После войны работал шофером, с. Малый Студенец.

КАЗЛАЧКОВ Матвей Зиновьевич, род. в 1910 г., Тамбовская губ., Елатомский уезд, на фронте с декабря 1941 г., гв. старшина, ком. отд., Волжская военная флотилия, Сталинградский фронт, дважды тяжело ранен. Награжден орденом Отечественной войны II степени. После войны работал пом. бухгалтера на крахмальном заводе.

КАЗЛАЧКОВ Петр Дмитриевич, род. в 1905 г., Тамбовская губ., Елатомский уезд, с. Арга, на фронте с октября 1941 г.

КАЗЛАЧКОВ Степан Петрович, род. в 1911 г., Тамбовская губ., Елатомский уезд, с. Арга, на фронте с января 1942 г., 427 сд.

КАЗЬМИН Иван Лаврентьевич, род. в 1910 г., Тамбовская губ., Елатомский уезд, с. Боковой Майдан, на фронте с сентября 1941 г.

КАЗЮКАНОВ Тимофей Никитович, род. в 1907 г., Тамбовская губ., Елатомский уезд, д. Тонкачево, рядовой, 1195 сп, тяжело ранен. Награжден медалью «За победу над Германией в Великой Отечественной войне 1941–1945 гг.». После войны работал в колхозе «Ленинский путь». Умер 25.07.1990 г.

КАЙДАКОВ Лев Федорович, род. в 1913 г., Тамбовская губ., Елатомский уезд, с. Сасово, на фронте с августа 1941 г.

КАЙНОВ Александр Георгиевич, род. 9.10.1922 г., Рязанская губ., Спасский уезд, с. Шатрище, гв. сержант, хим. инструктор, 5 гв. тбр, 60 А, Северо-Кавказский, 4-й Украинский фронты, тяжело ранен, контужен. Награжден орденами Отечественной войны II степени, Красной Звезды, Славы III степени, медалью «За отвагу». После войны работал председателем ДОСААФ. Умер 19.10.1983 г.

Из наградного листа: *«Танковая разведгруппа вела ожесточенный бой на чехословацкой границе. Тов. Кайнов пешком связывался с передовыми танками, передавая командиру взвода танков боевые распоряжения и приказы... Дорога была заминирована, танки остановились. Тов. Кайнову было поручено узнать, почему танки остановились. Пробираясь к танкам, тов. Кайнов заметил снайпера и снял его. Пройдя к шоссе, узнал, что дорога заминирована. Штыком из винтовки обнаружил 7 противотанковых мин, которые были им сняты, тем самым он обеспечил выход танков на дорогу. За своевременную и точную доставку приказов на передний край и проявленные при этом доблесть и мужество достоин правительственной награды – ордена Красной Звезды. Командир 3-го танкового батальона гв. майор Красавцев. 10 октября 1944 г.».*

КАКУЛЕВСКИЙ Сергей Петрович, род. в 1898 г., Тамбовская губ., Елатомский уезд, на фронте с декабря 1941 г.

КАКУРНИКОВ Александр Иванович, род. в 1918 г., Тамбовская губ., Елатомский уезд, на фронте с октября 1941 г., сержант, ком. отд. взвода пешей разведки, 878 сп, 290 сд, Западный фронт. Награжден медалью «За отвагу».

КАКУРНИКОВ А.Е., род. в 1903 г., Тамбовская губ., Елатомский уезд, п. Кустаревка, на фронте с ноября 1941 г.

КАКУРНИКОВ Алексей Ефимович, род. в 1908 г., Тамбовская губ., Елатомский уезд, с. Сасово, на фронте с сентября 1941 г., полевое строительство.

КАКУРНИКОВ Иван Петрович, род. в 1921 г., Тамбовская губ., Елатомский уезд, с. Огарево-Почково. В Красную Армию призван в мае 1941 г., на фронте с января 1942 г., гв. сержант, ком. расчета, 530 сп, 27 гв. сд, Южный, 3-й Украинский, 1-й Белорусский фронты. Награжден орденом Славы III степени, медалью «За победу над Германией в Великой Отечественной войне 1941–1945 гг.». После войны работал слесарем-жестянщиком на ткацкой фабрике.

Из наградного листа: *«При преследовании противника после прорыва обороны на Одере в одном из населенных пунктов, в ночь на 26.04.1945 года, противник пытался выйти на одну из шоссейных дорог, по которой двигались наши войска. Тов. Какурников обнаружил немцев и немедленно открыл по ним*

огонь из своего автомата. В результате им было убито 13 немцев и 20 немцев взято в плен. Достоин правительственной награды – ордена Славы III степени. Командир зенитно-пулеметной роты гв. ст. лейтенант Золотов. Май 1945 г.».

КАКУРНИКОВ Николай Ефимович, род. в 1913 г., Тамбовская губ., Елатомский уезд, на фронте с января 1942 г

КАКУРНИКОВА (ШИРШОВА) Александра Петровна, род. в 1923 году, Рязанская губ., Елатомский уезд, с. Огарево-Почково, на фронте с июня 1941 г., медсестра, ЭГ № 3009, Западный, 2-й Белорусский фронты. Награждена орденом Отечественной войны II степени, медалями «За боевые заслуги», «За оборону Москвы», «За победу над Германией в Великой Отечественной войне 1941–1945 гг.», знаком «Отличник санитарной службы». После войны работала в швейной мастерской, п. Кустаревка.

Из наградного листа: *«Тов. Какурникова А.П. работает в госпитале со дня его формирования. За это время проявила себя как исполнительный, добросовестный, дисциплинированный работник. Всегда внимательна к нуждам тяжелораненых. Работая палатной сестрой, обслуживала 5–80 человек тяжелораненых. С 1943 года работает сестрой в приемном отделении. Через ее руки в период больших поступлений проходило до 180 тяжелораненых, которым она обеспечивала контроль санитарной обработки и отправку их в отделения, успевая одновременно обслужить и одеть раненого. Санитарное состояние отделения держала в образцовом состоянии. При передислокации выполняла любую работу по развертыванию отделения, подавая пример другим. Достойна правительственной награды – медали «За боевые заслуги». Начальник ЭГ № 3009 майор медслужбы Кантер. 9 мая 1945 г.».*

КАКУШКИН Валентин Владимирович, род. 5.02.1927 г., Рязанская губ., г. Касимов. В конце войны поступил в военное училище, капитан, после окончания которого служил в Туркестанском военном округе. Награжден медалями «За боевые заслуги», «За победу над Германией в Великой Отечественной войне 1941–1945 гг.». В 1972 г. окончил заочную высшую партшколу при ЦК КПСС. С 1957 г. работал в СМИ. Член Союза журналистов. Автор книги рассказов. После войны работал редактором сасовской газеты «Призыв».

КАЛАБУХИН Сергей Петрович, род. в 1896 г., Тамбовская губ., Елатомский уезд, с. Берестянки, на фронте с ноября 1941 г.

КАЛАЧЕВ Дмитрий Григорьевич, род. в 1926 г., Рязанская губ., Сасовский уезд, на фронте с ноября 1943 г., мл. сержант, водитель бронетранспортера, 57 омцб, 1 мехк, 2 гв. ТА, ранен. Награжден орденом Славы II, III степени, медалью «За боевые заслуги».

Из наградного листа: *«4 мая 1945 года при доставке срочного донесения в штаб 2 гв. ТА на машину напали до 50 немецких солдат. Машина была пробита в нескольких местах, а тов. Калачев был ранен в лицо, а автоматчик Гусев тяжело ранен. По команде командира, как только немцы залегли, они были обстреляны с бронетранспортера. Тов. Калачев быстро вывел машину вперед и, умело маневрируя, вывел машину из-под огня противника, в результате чего вся корреспонденция была доставлена в штаб 2 гв. ТА в срок. Достоин награждения орденом Славы II степени. Командир взвода подвижных средств связи лейтенант Королев. 8 мая 1945 г.».*

КАЛАЧЕВ Г.П., род. в 1904 г., Тамбовская губ., Елатомский уезд, на фронте с января 1942 г.

КАЛАЧЕВ Иван Васильевич, род. в 1912 г., Тамбовская губ., Елатомский уезд, с. Гавриловское, на фронте с мая 1942 г., гв. ефрейтор, орудийный номер, 75 гв. минп, тяжело ранен. Награжден медалями «За боевые заслуги», «За победу над Германией в Великой Отечественной войне 1941–1945 гг.». После войны работал пастухом в колхозе «Маяк труда».

КАЛАЧЕВ Иван Петрович, род. в 1902 г., Тамбовская губ., Елатомский уезд, с. Гавриловское, на фронте с ноября 1941 г.

КАЛАЧЕВ Константин Николаевич, род. в 1922 г., Нижегородская губ., Ардатовский уезд, с. Нарышкино, на фронте с 1941 г., гв. старшина, авиационный механик, 19 гв. иап, Карельский фронт. Награжден орденами Отечественной войны II степени, Красной Звезды, медалями «За боевые заслуги», «За оборону Советского Заполярья», «За победу над Германией в Великой Отечественной войне 1941–1945 гг.». После войны работал шофером в Сасовском летном училище гражданской авиации.

Из наградного листа: *«...С ноября 1943 г. тов. Калачев показывает отличную организованность в работе по подготовке мат. части самолета «Аэрокобра» к боевым вылетам. С приходом в полк тов. Калачев в минимально короткие сроки отлично изучил, умело и технически грамотно подготавливает самолет к боевым вылетам. Быстро находит дефекты, возникающие в процессе эксплуатации, технически грамотно их устраняет. За этот период самолет «Аэрокобра» произвел 107 боевых самолетовы-*

летов. Случаев невыхода самолета на полеты по неисправности мат. части не было. Грамотный в техническом отношении младший командир свой богатый опыт в эксплуатации мат. части умело передает товарищам по работе и подчиненному составу. За образцовую подготовку мат. части самолета «Аэрокобра» к боевым вылетам и грамотную ее эксплуатацию достоин правительственной награды – ордена Красной Звезды. Командир 19 гв. иап гв. подполковник Новожилов. 11 октября 1944 г.».

КАЛАШНИКОВ Александр Антонович, род. в 1925 г., Рязанская губ., Сасовский уезд, на фронте с января 1943 г., ст. сержант, ком. отд., 730 сп, 204 сд, Западный, 1-й Прибалтийский фронты, множественные ранения, контузия. Награжден медалью «За отвагу».

КАЛАШНИКОВ Александр Федорович, род. в 1904 г., Тамбовская губ., Елатомский уезд, с. Ярново, на фронте с сентября 1941 г., 127 зсп.

КАЛАШНИКОВ Владимир Анатольевич, род. в 1924 г., Рязанская губ., с. Берестянки, на фронте с августа 1945 г., ефрейтор, артиллерист, 627 сп. Участник войны с Японией. После войны работал на ж/д ст. Сасово.

КАЛАШНИКОВ Константин Иванович, род. 17.01.1919 г., Тамбовская губ., Елатомский уезд, с. Ярново. В Красную Армию призван в октябре 1939 г., 124 сп, ранен, контужен. Награжден орденом Отечественной войны II степени. После войны работал плотником в Сасовском локомотивном депо.

КАЛБАНИН Андрей Ф., род. в 1905 году, Тамбовская губ., Елатомский уезд, с. Рожково, на фронте с ноября 1941 г.

КАЛЕЕВ Галим Валеевич, род. в 1910 г., Тамбовская губ., Елатомский уезд, с. Бастаново, на фронте с сентября 1941 г., полевое строительство.

КАЛЕКО Василий Миронович, род. в 1918 г., Минская губ., на фронте с мая 1942 г., рядовой, стрелок, 14 сп, Калининский фронт, тяжело ранен. Награжден орденом Славы III степени, медалью «За победу над Германией в Великой Отечественной войне 1941–1945 гг.». После войны работал в колхозе «Победа». Умер в 1956 г.

КАЛИНИН Дмитрий Александрович, род. в 1903 г., Тамбовская губ., Елатомский уезд, на фронте с сентября 1941 г., гв. рядовой, автослесарь, 94 гв. миндн, 20 гв. минбр, Западный, Воронежский фронты. Награжден медалью «За боевые заслуги».

КАЛИНИН Дмитрий Андрианович, род. 25.11.1926 г., Рязанская губ., Сасовский уезд, д. Шафторка, на фронте с ноября 1943 г., рядовой, сапер, 508 сапб. Участник войны с Японией. Награжден медалью «За победу над Германией в Великой Отечественной войне 1941–1945 гг.». После войны работал слесарем локомотивного депо ж/д ст. Сасово. Умер 21.11.1972 г.

КАЛИНИН Петр Павлович, род. в 1897 г., Тамбовская губ., Елатомский уезд, д. Шафторка, на фронте с ноября 1941 г.

КАЛИНИН Степан Митрофанович, род. в 1913 г., Тамбовская губ., Елатомский уезд, д. Шафторка, на фронте с 1941 г., ст. сержант, ком. отд., 359-й отд. транспортный батальон автоцистерн, Калининский, Брянский, 2-й Прибалтийский фронты. Награжден орденом Отечественной войны II степени, медалью «За боевые заслуги». После войны жил и работал в г. Рязани. Умер в 1993 г.

КАЛИНИН Яков Митрофанович, род. 20.03.1923 г., Рязанская губ., Елатомский уезд, д. Шафторка, на фронте с октября 1941 г., мл. сержант, механик-водитель, 158 тп. Награжден орденом Отечественной войны II степени.

КАЛИНКИН Алексей Иванович, род. в 1917 г., Тамбовская губ., Елатомский уезд. В Красную Армию призван в 1939 г., мл. сержант, машинист дорожных машин, 25 бао, Карельский фронт. Участвовал в форсировании реки Свирь. Награжден медалью «За боевые заслуги».

КАЛИНКИН Алексей Михайлович, род. в 1923 г., Рязанская губ., Елатомский уезд, с. Шевали-Майданы, на фронте с 1941 г., рядовой. Умер 21.01.1949 г.

КАЛИНКИН Василий Тимофеевич, род. в 1900 г., Тамбовская губ., Елатомский уезд, на фронте с января 1942 г.

КАЛИНКИН Владимир Сергеевич, род. в 1896 г., Тамбовская губ., Елатомский уезд, на фронте с 1942 года, рядовой, ездовой сан. роты, 680 сп, 169 сд, Западный, 1-й Белорусский фронты, дважды ранен. Участвовал в форсировании реки Сож. Награжден медалью «За боевые заслуги».

КАЛИНКИН Иван Иванович, род. в 1904 г., Тамбовская губ., Елатомский уезд, на фронте с 1941 г., сержант, ком. отд. роты ПТР, 256 тбр, 33 А, Западный фронт. Награжден медалью «За отвагу».

КАЛИНКИН Иван Сергеевич, род. в 1910 г., Тамбовская губ., Елатомский уезд, на фронте с июля 1941 года, рядовой, заряжающий, 376 сп, 220 сд, Западный фронт, ранен. Награжден медалью «За отвагу».

КАЛИНКИН Матвей Семенович, на фронте с ноября 1941 г.

КАЛИНКИН Михаил Никандрович (Николаевич), род. в 1897 г., Тамбовская губ., Елатомский уезд, с. Шевали-Майданы, на фронте с октября 1941 г., рядовой, 796 сп, Юго-Западный фронт, тяжело ранен. Участвовал в обороне Донбасса. Награжден медалью «За отвагу». После войны работал в колхозе «Делегатка».

КАЛИНКИН Николай Яковлевич, род. в 1922 г., Тамбовская губ., Елатомский уезд, ст. сержант, механик по авиаприборам, 210 шап, 3-й Украинский фронт. Награжден медалью «За боевые заслуги».

КАЛИНКИН Павел Яковлевич, род. в 1925 г., Рязанская губ., Сасовский уезд, на фронте с января 1944 г., рядовой, стрелок, 46 мбр, 1-й Прибалтийский фронт. Награжден медалью «За отвагу».

КАЛИНКИН Петр Макарович, род. в 1895 г., Тамбовская губ., Елатомский уезд, на фронте с октября 1941 г., мл. сержант, стрелок, 929 сп, 254 сд, 52 А, 1-й Украинский фронт, дважды ранен. Награжден орденом Славы III степени, медалью «За отвагу».

Из наградного листа: *«В боях с немецкими захватчиками 12.01.1945 года в районе населенного пункта из личного оружия уничтожил 10 гитлеровцев. 18 января 1945 года в бою уничтожил 5 немецких солдат и 4 взял в плен с ручным пулеметом. Достоин правительственной награды – ордена Славы III степени. Командир 929 сп подполковник Коротких. 31 января 1945 г.».*

КАЛИНКИН Петр Максимович, род. в 1897 г., Тамбовская губ., Елатомский уезд, с. Чубарово, на фронте с ноября 1941 г.

КАЛИНКИН Т.А., род. в 1904 г., Тамбовская губ., Елатомский уезд, на фронте с октября 1941 г.

КАЛИНКИН Федор Петрович, род. в 1914 г., Тамбовская губ., Елатомский уезд, на фронте с 1942 года, ст. сержант, ком. топовычислительного отделения, 274 гап. Награжден медалью «За боевые заслуги».

КАЛИНКИН Яков Никифорович, род. в 1897 г., Тамбовская губ., Елатомский уезд, с. Шевали-Майданы, на фронте с ноября 1941 г.

КАЛИНЦЕВ Петр Семенович, род. в 1898 г., Тамбовская губ., Елатомский уезд, на фронте с января 1942 г.

КАЛИТОВ Дмитрий Николаевич, род. в 1908 г., Тамбовская губ., Елатомский уезд, с. Пичкиряево, на фронте с сентября 1941 г., полевое строительство.

КАЛМЫКОВ Алексей Николаевич, род. в 1924 г., Рязанская губ., д. Заречная, на фронте с 1944 г., рядовой, Рязанская губ., Рязанский уезд, ст. Дягилево. После войны работал шофером в колхозе. Умер 18.05.1959 г.

КАЛМЫКОВ В.С., род. в 1914 г., Тамбовская губ., Елатомский уезд, на фронте с декабря 1941 г., 427 сд.

КАЛМЫКОВ Василий Сергеевич, род. в 1918 г., Тамбовская губ., Елатомский уезд, с. Ушаково, на фронте с ноября 1941 г.

Кавалер ордена Славы I, II и III степени
Участник Парада Победы 24 июня 1945 г. на Красной площади в Москве
Почетный гражданин поселка Сотницыно

КАЛМЫКОВ Иван Иванович, род. 5.11.1924 г., Рязанская губ., Елатомский уезд, д. Заречная, на фронте с августа 1942 г., разведчик, 223 кавп, 63 кавд, Южный, 2-й, 3-й Украинские фронты. Участвовал в Корсунь-Шевченковской операции, воевал в Румынии, Венгрии, Австрии. Награжден орденами Красной Звезды, Славы I, II и III степени, медалями «За взятие Будапешта», «За победу над Германией в Великой Отечественной войне 1941–1945 гг.». После войны работал бригадиром слесарей на Сотницынском сахарном заводе. Умер 29.09.1982 г.

Из наградного листа: *«Участвуя в прорыве обороны в Восточных Карпатах, тов. Калмыков, будучи в разведке, с группой разведчиков 29 августа 1944 года, зайдя в тыл противника, ползком достиг его траншей и гранатами уничтожил до 12 гитлеровцев, при этом доставил полку ценные сведения об обороне и расположении противника, чем создал успех 4 эскадрону штурмом овладеть высотой. Достоин награждения орденом Славы III степени. Командир 223 кавп майор Ганжин. 16 сентября 1944 года».*

КАЛОШИН Александр Степанович, род. в 1917 г., Тамбовская губ., Елатомский уезд, на фронте с января 1942 г., лейтенант, 335 ап дд, 4 гв. ак дд. Награжден орденом Отечественной войны I степени.

Из наградного листа: *«...За период боевых действий совершил 27 успешно выполненных боевых вылетов ночью на самолете «Б-25», из них 7 боевых вылетов ночью: Прага, Радом, Галац, Дебрецен, Будапешт, Бреслау... Летает на самолетах: «У-2», «Р-5», «СБ», «Ли-2», «Си-47», «Б-5», имеет общий налет 1520 часов, из них 320 часов ночью на самолете «Б-25». Не имеет случаев летных происшествий. За отличное выполнение боевых заданий командования на фронте борьбы с немецкими захватчиками и проявленные при этом мужество и отвагу гв. лейтенант Калошин представляется к правительственной награде – ордену Красного Знамени. Командир 335 ап дд гв. подполковник Гордиловский. 16 октября 1944*

года. Приказом № 106/н от 5.11.1944 г. награжден орденом Отечественной войны I степени».

КАЛОШИН Алексей Алексеевич, род. в 1898 г., Тамбовская губ., Елатомский уезд, на фронте с января 1941 г.

КАЛОШИН Владимир Петрович, род. в 1926 г., Рязанская губ., Сасовский уезд, с. Сасово, рядовой, сапер. Награжден медалью «За победу над Германией в Великой Отечественной войне 1941–1945 гг.». После войны работал маляром на Сасовском машиностроительном заводе.

КАЛОШИН Григорий Т., род. в 1911 г., Тамбовская губ., Елатомский уезд, с. Сасово, на фронте с ноября 1941 г.

КАЛОШИН Дмитрий Михайлович, род. в 1901 г., Тамбовская губ., Елатомский уезд. Участник Гражданской войны. На фронтах Великой Отечественной войны с апреля 1942 г., сержант, ком. отд., 47 ждбр, Сталинградский, Южный, 2-й Украинский фронты. Награжден медалью «За боевые заслуги».

КАЛОШИН Иван Васильевич, род. в 1921 г., Тамбовская губ., Елатомский уезд, с. Огарево-Почково, на фронте с августа 1941 г., рядовой, разведчик, 139 зенап. Награжден орденом Отечественной войны II степени, медалью «За победу над Германией в Великой Отечественной войне 1941–1945 гг.». После войны работал шофером на Сасовском автотранспортном предприятии.

КАЛОШИН Иван Васильевич, род. в 1923 г., Рязанская губ., Елатомский уезд, гв. ст. краснофлотец, стрелок, 14 гв. иап, Балтийский флот. Награжден медалью «За боевые заслуги».

КАЛОШИН Иван Григорьевич, род. в 1920 г., Тамбовская губ., Елатомский уезд, с. Сасово, на фронте с июля 1941 г., рядовой, оружейный мастер, тяжело ранен. Награжден орденом Отечественной войны II степени, медалью «За победу над Германией в Великой Отечественной войне 1941–1945 гг.». После войны работал электромехаником в Сасовском участке энергоснабжения.

КАЛОШИН Михаил Александрович, род. в 1900 г., Тамбовская губ., Елатомский уезд, на фронте с декабря 1942 г., сержант, ст. писарь хоз. части, 397 озадн, Ленинградский фронт. Награжден медаль «За боевые заслуги».

КАЛОШИН Михаил Васильевич, род. в 1910 г., Тамбовская губ., Елатомский уезд, с. Сасово, на фронте с ноября 1941 г.

КАЛОШИН Михаил Михайлович,



род. 21.05.1906 года, Тамбовская губ., Елатомский уезд, с. Сасово, на фронте с июня 1941 года, капитан, парторг, 230 атб, Волховский, Ленинградский фронты. Награжден орденом Красной Звезды, медалями «За оборону Москвы», «За победу над Германией в Великой Отечественной войне 1941–1945 гг.». После войны работал председателем колхоза им. Калинина, с. Темгенево.

КАЛОШИН Николай Александрович, род. 4.05.1920 г., Тамбовская губ., Елатомский уезд, с. Сасово, на фронте с июня 1941 г., сержант, электроспециалист, 144 кавп, Брянский фронт, дважды ранен. Награжден орденом Отечественной войны I степени, медалью «За победу над Германией в Великой Отечественной войне 1941–1945 гг.». После войны работал электромехаником на Сасовской кабельной магистрали № 1.

КАЛОШИН Николай Александрович, род. в 1924 г., Рязанская губ., на фронте с августа 1942 г., лейтенант 519 омптоб, 16 гв. ск, Западный, 1-й Прибалтийский, 3-й Белорусский фронты, тяжело ранен. Награжден орденом Красной Звезды.

Из наградного листа: *«8.04.1945 года при штурме г. Кенигсберга, когда немцы при поддержке самоходок контратаковали подразделения 95 гв. сп в районе товарной станции, тов. Калошин приказал перебросить пулеметы во фланг наступающим гитлеровцам и губительным огнем из пулеметов заставил немцев залечь. Расчет уничтожил 8 гитлеровцев, лично сам лейтенант Калошин из своего автомата уничтожил двух немцев. За отвагу, мужество и инициативу, проявленные при уничтожении немецких захватчиков, лейтенант Калошин достоин награждения орденом Красной Звезды. Командир 519 омптоб майор Прокопович. 14 апреля 1945 г.».*

КАЛОШИН Николай Григорьевич, род. в 1903 г., Тамбовская губ., Елатомский уезд, на фронте с сентября 1941 г., старшина, писарь сан. отдела, 13 А, 1-й Украинский фронт. Награжден медалью «За боевые заслуги».

КАЛОШИН Петр Васильевич, род. 17.08.1927 г., Рязанская губ., Сасовский уезд, с. Каргашино, на фронте с апреля 1944 г., матрос, электромеханик, 313-я арт. батарея береговой обороны, 1-й Балтийский флотский экипаж. Награжден орденом Отечественной войны II степени, медалью «За победу над Германией в Великой Отечественной войне 1941–1945 гг.». После войны работал в Сасовском летном училище гражданской авиации.

КАЛУГИН Семен Алексеевич (Яковлевич), род. в 1923 г., Рязанская губ., Елатомский уезд, д. Спасск, рядовой. Награжден орденом Отечественной войны, медалью «За отвагу».

КАЛЧАНОВ Алексей Анисьевич, род. в 1910 г., Тамбовская губ., Елатомский уезд, с. Чубарово, на фронте с ноября 1941 г.

КАЛЫШЕВ Александр Михайлович, род. в 1921 г., Тамбовская губ., Елатомский уезд, с. Сасово, на фронте с сентября 1941 г., полевое строительство.

КАЛЬЧЕНКО Василий Иванович, род. в 1918 г., Тамбовская губ., Елатомский уезд, на фронте с января 1942 г.

КАМАЗИН Тимофей Иванович, род. 31.07.1916 г., Тамбовская губ., Елатомский уезд, с. Ржавец. В Красную Армию призван в 1937 г., на фронте с 1941 г., ст. лейтенант медслужбы, военфельдшер, 56 бао, 10 ра, 14 ВА, Волховский, 1-й Украинский фронты. Участвовал в боях за освобождение Чехословакии, Польши, воевал в Венгрии, Румынии. Награжден орденами Отечественной войны II степени, Красной Звезды, медалями «За боевые заслуги», «За оборону Ленинграда», «За победу над Германией в Великой Отечественной войне 1941–1945 гг.». После войны работал фельдшером на «Скорой помощи», г. Сасово.

КАМЗЕЕВ Василий Иванович, род. в 1912 г., Тамбовская губ., Елатомский уезд, с. Ключи, на фронте с 1944 г., рядовой, автоматчик, 362 сп. Награжден медалью «За победу над Германией в Великой Отечественной войне 1941–1945 гг.». После войны работал ст. стрелочником на Сасовском отделении железной дороги.

КАМЗЕЕВ Григорий (Георгий) Григорьевич, род. 6.05.1909 г., Тамбовская губ., Елатомский уезд, с. Ключи, на фронте с мая 1944 г., мл. сержант, 1 гв. шисбр, 2-й Белорусский фронт, тяжело ранен. Награжден орденом Красной Звезды, медалью «За победу над Германией в Великой Отечественной войне 1941–1945 гг.». После войны работал зав. складом на Андреевском спиртзаводе. Умер в 1979 г.

Из наградного листа: *«14.01.1945 года мл. сержант Камзеев со своим отделением показал умелое руководство отделением в бою. Под сильным минометным и артиллерийским огнем противника прикрывал свой отход. Отделение Камзеева продвигалось без потерь вперед, закрепляя за собой местность и уничтожая оставшихся у нас в тылу немецких снайперов. 15.01.1945 г. Камзеев при выполнении задания был тяжело ранен. За проявленные отвагу и мужество достоин награждения орденом Красной Звезды. Командир майор Абрамович. 15 января 1945 г.».*

КАМЗЕЕВ Дмитрий Семенович, род. в 1900 (1901) г., Тамбовская губ., Елатомский уезд, на фронте с декабря 1941 г., ефрейтор. Награжден орденом Отечественной войны II степени.

КАМЗЕЕВ Ефим Тимофеевич, род. 4.10.1909 г., Тамбовская губ., Елатомский уезд, с. Ключи, на фронте с марта 1943 г., мл. сержант, телефонист, 57-й отд. строительно-путевой железнодорожный батальон. Награжден медалями «За взятие Будапешта», «За победу над Германией в Великой Отечественной войне 1941–1945 гг.», «За победу над Японией». После войны работал на ж/д ст. Кустаревка. Умер 14.11.1976 г.

КАМЗЕЕВ Иван Данилович, род. в 1911 г., Тамбовская губ., Елатомский уезд, на фронте с ноября 1942 г., ст. сержант, пом. ком. взвода, 971 сп, 273 сд, Брянский, Белорусский фронты. Награжден орденом Славы III степени. После войны работал сторожем на ж/д ст. Кустаревка. Умер в 1956 г.

Из наградного листа: *«14 декабря 1943 года в боях за высоту Безымянная первым ворвался в траншеи противника. Гранатами и огнем своего оружия при занятии траншей истребил до 7 немецких солдат и офицеров. Отражая контратаки противника, подавил расчет станкового пулемета, кроме того, уничтожил еще 8 немецких солдат и офицеров. За мужество и отвагу, проявленные в бою за Родину, достоин правительственной награды – ордена Славы III степени. Командир 971 сп подполковник Мещеряков. 21 декабря 1943 г.».*

КАМЗЕЕВ Михаил Сергеевич, род. в 1924 г., рядовой, телефонист, 866 гап, 2-й Украинский фронт. Награжден двумя медалями «За отвагу».

КАМЗЕЕВ Петр Николаевич, род. в 1924 г., Рязанская губ., с. Ключи, на фронте с1942 г., ст. матрос, комендор, 146-й арт. дивизион береговой охраны, Балтийский флот. Награжден медалями «За победу над Германией в Великой Отечественной войне 1941–1945 гг.», «За оборону Ленинграда». После войны работал в Кустаревском лесничестве.

КАМЗЕЕВ Сергей Яковлевич, род. в 1924 г., Рязанская губ., с. Ключи, на фронте с августа 1942 г., рядовой, ж/д войска. Награжден орденом Отечественной войны II степени, медалью «За победу над Германией в Великой Отечественной войне 1941–1945 гг.». После войны работал на угольном складе ж/д ст. Кустаревка.

КАМЗЕЕВ Сергей Яковлевич, род. в 1924 г., Рязанская губ., с. Ключи, на фронте с октября 1942 г., рядо-

вой, слесарь-монтажник, 6 ждбр. Награжден медалью «За победу над Германией в Великой Отечественной войне 1941–1945 гг.».

КАМЗЕЕВ Яков Иванович, род. в 1900 г., Тамбовская губ., Елатомский уезд, с. Ключи, на фронте с октября 1941 г.

КАМЗЕЕВА Дарья Владимировна, род. 6.05.1922 г., Тамбовская губ., Елатомский уезд, с. Ключи, на фронте с 1943 г., военный железнодорожник, спец. эшелон для восстановления ж/д путей, ранена. Награждена медалью «За победу над Германией в Великой Отечественной войне 1941–1945 гг.». После войны работала на ж/д ст. Таировка.

КАМИНСКИЙ Виктор Миронович, род. в 1924 г., на фронте с мая 1943 г., рядовой, стрелок, тяжело ранен. Награжден орденом Отечественной войны II степени, медалью «За победу над Германией в Великой Отечественной войне 1941–1945 гг.». После войны работал в локомотивном депо ст. Сасово.

КАМАРДИН Александр Валерьянович, род. 20.02.1923 г., Рязанская губ., Елатомский уезд, с. Берестянки, на фронте с сентября 1941 года, сержант, ком. отд. Награжден орденом Отечественной войны II степени, медалями «За победу над Германией в Великой Отечественной войне 1941–1945 гг.», «За победу над Японией». После войны работал осмотрщиком вагонов в вагонном депо ст. Сасово.

КАМАРДИН Владимир Егорьевич, род. в 1922 г., Тамбовская губ., Елатомский уезд, с. Берестянки, на фронте с марта 1942 г., рядовой, стрелок, 473 сп. Награжден медалью «За победу над Германией в Великой Отечественной войне 1941–1945 гг.».

КАМАРДИН Владимир Ефимович, род. в 1922 г., Тамбовская губ., Елатомский уезд, с. Вялсы. Награжден орденом Отечественной войны II степени.

КАМАРДИН Владимир Митрофанович, род. в 1924 г., Рязанская губ., с. Берестянки, на фронте с августа 1942 г., ст. сержант, ком. отд. разведки, 42 сп, 180 сд, Воронежский, 1-й, 2-й, 3-й Украинские фронты, дважды ранен. Награжден орденами Красной Звезды, Славы III степени, медалями «За отвагу», «За победу над Германией в Великой Отечественной войне 1941–1945 гг.».

Из наградного листа: *«27 января 1945 года немцы бросили в контратаку крупные силы пехоты. Тов. Камардин все время находился на наблюдательном пункте, своевременно разгадал замысел противника, быстро выявляя огневые точки. Это дало возможность расчетам прямой наводкой уничтожить четыре пулеметные точки и до 35 гитлеровцев, вследствие чего стрелковые подразделения удержали занимаемый рубеж. В ночь с 11 на 12 февраля 1945 года бросились в контратаку крупные силы немецкой пехоты. Тов. Камардин командовал группой бойцов, которая прикрывала подступы к пушке второго взвода. Автоматным и ружейным огнем, гранатами уничтожили до 30 солдат и офицеров, взяли в плен 18 гитлеровцев. Достоин награждения орденом Славы III степени. Командир 42 сп гв. подполковник Цывин. 17 февраля 1945 г.».*

КАМАРДИН Митрофан Егорович, род. в 1897 г., Тамбовская губ., Елатомский уезд, с. Берестянки, на фронте с ноября 1941 г.

КАМАРДИН Сергей Андреевич, род. в 1913 г., Тамбовская губ., Елатомский уезд, с. Берестянки, на фронте с апреля 1944 г., гв. сержант, ком. расчета, 73 гв. сп, 25 гв. сд, 2-й Украинский фронт. Награжден медалью «За отвагу».

КАМАРДИН Сергей Митрофанович, род. в 1923 г., Рязанская губ., Елатомский уезд, на фронте с сентября 1941 г., гв. рядовой, телефонист, 112 гв. сп, Сталинградский фронт. Награжден орденом Красной Звезды.

Из наградного листа: *«В боях с фашистами в г. Сталинграде проявил смелость, инициативу и находчивость. 23.10.1942 года, невзирая на минометный и артиллерийский огонь противника, Камардин, во время выбытия из строя расчетов ПТР, взял ружье и выдвинулся на удобную огневую позицию, открыл оттуда огонь и двумя выстрелами сжег фашистский средний танк. На его личном счету имеется десять убитых немецких оккупантов. Достоин правительственной награды – ордена Красной Звезды. Командир 112 сп гв. подполковник Лещинин. 27 октября 1942 г.».*

КАМАРДИН Тимофей Ефимович, род. в 1912 г., Тамбовская губ., Елатомский уезд, с. Берестянки, на фронте с 1941 г., гв. ст. сержант, ком. отд. саперов, 27 гв. осапб, 21 гв. сд, Калининский фронт. Награжден орденом Славы III степени, медалью «За победу над Германией в Великой Отечественной войне 1941–1945 гг.». После войны работал ст. стрелочником на ж/д ст. Сасово.

Из наградного листа: *«Тов. Камардин при минировании 20 января 1944 года под огнем противника установил 150 противопехотных мин. Будучи раненным, продолжал выполнять поставленную задачу и только после выполнения задачи направился в медсанбат. Достоин правительственной награды – медали «За отвагу». Командир 26 осапб гв. капитан Цедилин. 25 января 1944 г. Приказом № 27/н от 30.01.1944 г.».*

КАМЫШОВ Максим Семенович, род. в 1907 г., Смоленская губ., с. Луково, на фронте с июля 1941 г., мл. сержант, 576 сб, тяжело ранен. Награжден орденом Отечественной войны I степени, медалями «За отвагу», «За победу над Германией в Великой Отечественной войне 1941–1945 гг.». После войны работал лесником в Кустаревском лесничестве. Умер 27.05.1990 года.

КАНЕЕВ Мухамед Ж., род. в 1903 году, Тамбовская губ., Елатомский уезд, с. Бастаново, на фронте с октября 1941 г., Рязанское пехотное училище.

КАНЕЕВ Амин Инаятович, род. 24.01.1922 г., Тамбовская губ., Елатомский уезд, с. Бастаново, на фронте с января 1942 г., рядовой, стрелок, 15 гв. тбр, 3-й Украинский фронт, дважды тяжело ранен. Награжден орденом Отечественной войны I степени. После войны работал зав. Бастановской библиотекой, директором Дома культуры в с. Бастаново. Умер 23.01.2004 г.

КАНЕЕВ Ахат Валиевич, род. 21.06.1915 г., Тамбовская губ., Елатомский уезд, с. Бастаново, 42 сд, 49 А. Награжден орденом Отечественной войны II степени, медалями «За отвагу», «За победу над Германией в Великой Отечественной войне 1941–1945 гг.». После войны работал шофером в Сасовском летном училище гражданской авиации. Умер в 1993 году.

КАНЕЕВ АХАТ Мухамеджанович, род. в 1922 г., Тамбовская губ., Елатомский уезд, с. Бастаново, на фронте с июля 1941 г., гв. сержант, ком. отд. 1-го эскадрона, 60 гв. кп, 16 гв. кд, Юго-Западный, Белорусский фронты, ранен. Награжден орденом Красной Звезды, медалями «За отвагу», «За боевые заслуги», «За победу над Германией в Великой Отечественной войне 1941–1945 гг.». После войны работал в Сасовском летном училище гражданской авиации. Умер в 1993 г.

КАНЕЕВ Гани Валиевич, род. 10.08.1910 г., Тамбовская губ., Елатомский уезд, с. Бастаново, на фронте с 1941 г., сержант, 1013 сп, 2-й Белорусский фронт, множественные ранения. После войны работал в колхозе им. Кирова. Умер 11.12.1998 г.

КАНЕЕВ Саидгани Хасанович, род. в 1913 г., Тамбовская губ., Елатомский уезд, с. Бастаново, на фронте с 1941 г., гв. ефрейтор, 16 гв. сп, Прибалтийский фронт. Участвовал в освобождении Советской Прибалтики, взятии Берлина. Награжден медалью «За победу над Германией в Великой Отечественной войне 1941–1945 гг.». После войны работал зав. фермой в колхозе им. Молотова. Умер в 1979 г.

КАНЕЕВ Фарит Изатуллович, род. 12.07.1925 г., Рязанская губ., Сасовский уезд, с. Бастаново, на фронте с января 1943 г., матрос, стрелок, 99 сп, 16-я бригада морской пехоты. Награжден медалью «За победу над Германией в Великой Отечественной войне 1941–1945 гг.». После войны работал завхозом 8-летней школы, с. Бастаново. Умер 12.03.1992 г.

КАНЕЕВ Хусаин Валиевич, род. в 1922 г., Тамбовская губ., Елатомский уезд, с. Бастаново, на фронте с 1941 г., гв. лейтенант, ком. взвода связи, 156 гв. сп, 51 гв. сд, 1-й Прибалтийский фронт, дважды ранен. Участвовал в форсировании реки Днепр. Награжден орденами Отечественной войны II степени, Красной Звезды, медалями «За боевые заслуги», «За победу над Германией в Великой Отечественной войне 1941–1945 гг.». После войны работал шофером в колхозе им. Кирова. Умер 6.09.1985 г.

Из наградного листа: *«Тов. Канеев в наступательных боях с 23.08.1944 года в Витебской области на Полоцком направлении обеспечил бесперебойную связь штаба батальона с наступающими ротами, что обеспечило четкое управление наступательным боем и выполнение поставленной боевой задачи. В бою 30.08.1944 года на подступах к г. Полоцку тов. Канеев сам лично принимал участие в атаках и в отражении 13 вражеских контратак. Достоин награждения орденом Отечественной войны II степени. Командир 156 гв. сп гв. подполковник Храбров. 7 сентября 1944 г.».*

КАНУННИКОВ Василий Михайлович, род. в 1910 г., Тамбовская губ., Елатомский уезд, с. Новое Березово, на фронте с сентября 1941 г., рядовой, пулеметчик, 235 сп. Награжден медалью «За победу над Германией в Великой Отечественной войне 1941–1945 гг.». После войны работал плотником в колхозе «Правда».

КАПОТОВ Иван Иванович, род. в 1898 г., Тамбовская губ., Елатомский уезд, на фронте с января 1942 г.

КАПОТОВ Иван Иванович, род. в 1897 г., Тамбовская губ., Елатомский уезд, с. Нащи, на фронте с ноября 1941 г.

КАПОТОВ Николай Иванович, род. в 1919 г., Тамбовская губ., Елатомский уезд, с. Верхнее Мальцево, на фронте с января 1942 г.

КАПРАЛОВ Иван Григорьевич, род. в 1911 г., Тамбовская губ., Елатомский уезд. В Красную Армию призван в 1933 г. Участник советско-финляндской войны. На фронтах Великой Отечественной войны с 1941 г., гв. ст. лейтенант, ком. бат., 190 гв. ап, 90 гв. сд, 6 гв. А,

Западный, Воронежский, 1-й Прибалтийский фронты, дважды тяжело ранен. Награжден орденами Отечественной войны I степени, Красного Знамени, Красной Звезды.

Из наградного листа: *«В период боевых действий с 5 по 12 июля 1943 года тов. Капралов непрерывно руководил огнем своей батареи, в результате 6.07.1943 года отразил атаку танков: сжег два танка и подбил две автомашины. 9.07.1943 года батарея уничтожила два противотанковых орудия, подавила минометную батарею. 11 июля батарея подбила прямой наводкой три танка и уничтожила пять танков. Достоин правительственной награды – ордена Красной Звезды. Командир полка гв. подполковник Селенников. 13 июля 1943 г.».*

КАПРАЛОВ Иван Егорович, род. в 1915 г., Тамбовская губ., Елатомский уезд, с. Кошибеево, на фронте с 1941 г., рядовой, 385 сп, ранен. Награжден орденом Отечественной войны II степени.

КАПРАЛОВ Кузьма М., род. в 1898 г., Тамбовская губ., Елатомский уезд, с. Кошибеево, на фронте с октября 1941 г., мл. сержант, наводчик, 882 сп, 290 сд, Западный фронт. Награжден медалью «За боевые заслуги».

КАПРАЛОВ Петр Кузьмич, род. в 1924 г., Рязанская губ., на фронте с августа 1942 г., рядовой. После войны окончил Рязанской сельскохозяйственный институт, работал экономистом в колхозе им. Кирова. Умер 10.04.1974 г.

КАПРАЛОВ Федор Никитович, род. в 1908 г., Тамбовская губ., Елатомский уезд, с. Кошибеево, на фронте с февраля 1942 г., сержант, путейщик, 79 ждб. Награжден орденом Красной Звезды, медалями «За освобождение Варшавы», «За взятие Берлина», «За победу над Германией в Великой Отечественной войне 1941–1945 гг.». После войны работал зав. теплицей в колхозе им. Кирова.

КАПРАЛОВ Федор Фролович, род. в 1922 г., Тамбовская губ., Елатомский уезд, с. Кошибеево, на фронте с октября 1941 г., мл. сержант, наводчик, 882 сп, 290 сд, Западный фронт, тяжело ранен. Награжден орденом Отечественной войны I степени, медалью «За боевые заслуги».

КАПУТИН Артем Степанович, род. в 1898 г., Тамбовская губ., Елатомский уезд, на фронте с января 1942 г.

КАРАБАНОВ Андриан Прохорович, род. в 1904 г., Тамбовская губ., Елатомский уезд, на фронте с 1941 г., гв. рядовой, санинструктор, 33 гв. сп, 11 гв.сд, 16 А, Западный фронт, ранен. Награжден медалью «За боевые заслуги».

КАРАБАНОВ Иван Иванович, род. в 1912 г., Тамбовская губ., Елатомский уезд, с. Новое Березово, на фронте с июня 1942 г., рядовой, тяжело ранен. Награжден орденом Отечественной войны I степени. После войны работал в колхозе «Правда».

КАРАБАНОВ Иван Эммануилович, род. в 1926 г., Рязанская губ., Сасовский уезд, на фронте с ноября 1943 г., ефрейтор, телефонист, 36 мсд. Участник войны с Японией. Награжден орденом Славы III степени.

КАРАБАНОВ Матвей Максимович, род. в 1895 г., Тамбовская губ., Елатомский уезд, на фронте с 1942 года, гв. рядовой, стрелок, 82 гв. сп, 32 гв. сд, тяжело ранен. Награжден орденом Славы III степени.

Из наградного листа: *«В боях на Керченском полуострове проявил мужество и храбрость. В одном бою, заняв выгодный рубеж, он вел интенсивный огонь из своего автомата. Уничтожил семь гитлеровцев и заставил противника прекратить огонь на этом участке. Благодаря этому его отделение сумело продвинуться и занять выгодный рубеж. Достоин правительственной награды – ордена Славы III степени. Командир 82 гв. сп гв. подполковник Ройзман. 4 января 1944 г.».*

КАРАБАНОВ Петр Константинович, род. в 1903 г., Тамбовская губ., Елатомский уезд, на фронте с декабря 1942 г., рядовой, подносчик мин, 1242 сп, 374 сд, 8 А, Волховский фронт. Награжден медалью «За боевые заслуги».

КАРАБАНОВ Федор Иванович, род. в 1917 г., Тамбовская губ., Елатомский уезд, с. Новое Березово, на фронте с октября 1942 г., ст. сержант, ком. отд. связи, 4 опс, 5 гв. ТА, 2-й Украинский фронт. Награжден орденом Отечественной войны II степени, медалями «За отвагу», «За взятие Кенигсберга», «За победу над Германией в Великой Отечественной войне 1941–1945 гг.». После войны работал в колхозе «Правда».

КАРАБКОВ Андрей Власович, род. в 1896 г., Тамбовская губ., Елатомский уезд, на фронте с января 1942 г.

КАРАБКОВ Иван Михайлович, род. в 1907 г., Тамбовская губ., Елатомский уезд, на фронте с ноября 1941 г.

КАРАВАЕВ Максим Иванович, род. в 1909 г., Пензенская губ., Наровчатский уезд, с. Орловка, на фронте с января 1942 г., рядовой, стрелок, 574 сп.

КАРАСЕВ Александр Артемович, род. 22.02.1914 г., Тамбовская губ., Елатомский уезд, с. Каргашино, на фронте с июня 1941 г., шофер, 322 сп. Награжден медалями «За

отвагу», «За боевые заслуги», «За победу над Германией в Великой Отечественной войне 1941–1945 гг.». После войны работал шофером автобуса в отделении «Сельхозтехника». Умер 11.04.2001 года.

КАРАСЕВ Александр Сергеевич, род. в 1916 г., Тамбовская губ., Елатомский уезд, на фронте с января 1942 г., 427 сд.

КАРАСЕВ Виктор Федорович, род. в 1896 г., Тамбовская губ., Елатомский уезд, п. Зубова Поляна, на фронте с ноября 1941 г.

КАРАСЕВ Иван Федорович, род. в 1899 г., Тамбовская губ., Елатомский уезд, с. Берестянки, на фронте с января 1942 г.

КАРАСЕВ Николай Дмитриевич, род. 1.03.1923 г., Рязанская губ., Елатомский уезд, с. Берестянки, на фронте с октября 1941 г., сержант, механик авиаоборудования, 32 иап, Черноморский флот. Награжден орденом Отечественной войны II степени, медалями «За боевые заслуги», «За оборону Кавказа», «За победу над Германией в Великой Отечественной войне 1941–1945 гг.». После войны работал нач. рем. цеха Сасовского участка энергоснабжения.

КАРАСЕВ Павел Павлович, род. в 1925 г., Рязанская губ., Сасовский уезд, с. Берестянки, на фронте с ноября 1942 г., сержант, ком. башни, экипаж средних танков, 265 тп, 84 кд, 1-й Дальневосточный фронт. Награжден орденом Отечественной войны II степени, медалями «За отвагу», «За победу над Германией в Великой Отечественной войне 1941–1945 гг.», «За победу над Японией». После войны работал стропальщиком на Рязанском станкозаводе.

КАРАСЕВ Семен Ионович, род. в 1904 г., Тамбовская губ., Елатомский уезд, с. Берестянки, рядовой, 508 сп, ранен. Награжден медалью «За победу над Германией в Великой Отечественной войне 1941–1945 гг.». После войны работал сторожем на ж/д ст. Сасово. Умер 20.05.1972 г.

КАРАСЕВ Степан Павлович, род. в 1911 г., Тамбовская губ., Елатомский уезд, с. Сасово, на фронте с ноября 1941 г., 427 сд.

КАРАСЕВ Федор Ильич, род. 1.05.1914 г., Тамбовская губ., Елатомский уезд, с. Берестянки, на фронте с 1941 г., гв. мл. лейтенант, ком. взвода, 106 сп, 9 А, Северо-Западный, 3-й Украинский фронты, дважды тяжело ранен. Награжден медалью «За победу над Германией в Великой Отечественной войне 1941–1945 гг.». После войны работал весовщиком на ж/д ст. Сасово.

КАРАСЕВА Мария Ильинична, род. в 1924 г., Рязанская губ., с. Малый Студенец, на фронте с сентября 1943 г., медсестра, 655 бао. Награждена медалями «За освобождение Варшавы», «За взятие Берлина», «За победу над Германией в Великой Отечественной войне 1941–1945 гг.».

КАРАСИКОВ Василий Егорович, род. в 1903 г., Тамбовская губ., Елатомский уезд, на фронте с января 1942 г.

КАРГУТОВ Афон Леонтьевич, род. в 1914 г., Тамбовская губ., Елатомский уезд, с. Сасово, на фронте с ноября 1941 г.

КАРЕВ Анатолий Васильевич, род. в 1926 г., Рязанская губ., Сасовский уезд, с. Пичкиряево, на фронте с сентября 1943 г., мл. сержант, шофер, 96-я дивизия ПВО, Закавказский, 1-й Дальневосточный фронты. Награжден медалями «За боевые заслуги», «За победу над Германией в Великой Отечественной войне 1941–1945 гг.», «За победу над Японией». После войны работал на Кустаревском лесоучастке.

КАРЕВ Василий Давыдович, род. 15.03.1921 г., Тамбовская губ., Моршанский уезд, с. Елизавет-Михайловка. В Красную Армию призван в мае 1941 г., гв. лейтенант, ком. пулеметного взвода, 79 гв. сп, 26 сд, 1-й Прибалтийский, 3-й Белорусский фронты, дважды тяжело ранен. Участник войны с Японией. Награжден орденами Отечественной войны I степени, Красной Звезды, медалью «За победу над Германией в Великой Отечественной войне 1941–1945 гг.». После войны работал начальником Сасовского лесхоза. Умер 23.10.2001 г.

КАРЕВ Владимир Никитович, род. в 1927 г., Украинская ССР, Киевская губ., с. Загальцы, на фронте с 1944 г., рядовой, шофер, 50-й авиаполк. Награжден медалью «За победу над Германией в Великой Отечественной войне 1941–1945 гг.». После войны работал в совхозе «Пичкиряевский».

КАРЕВ Дмитрий Петрович, род. в 1907 г., Тамбовская губ., Елатомский уезд, с. Пичкиряево, на фронте с декабря 1941 г., 34 сд.

КАРЕВ Павел Афанасьевич, род. в 1925 г., Рязанская губ., Сасовский уезд, с. Пичкиряево, на фронте с января 1943 г., сержант, зам. ком. взвода. Награжден медалью «За победу над Германией в Великой Отечественной войне 1941–1945 гг.». После войны работал дежурным по ж/д ст. Пичкиряево. Умер 1.05.1983 г.

КАРЕВ Тимофей Иванович, род. в 1896 г., Тамбовская губ., Елатомский уезд, на фронте с ноября 1941 г.

КАРЕВ Федор Петрович, род. в 1897 году, Тамбовская губ., Елатомский уезд, с. Пичкиряево, на фронте с ноября 1941 г.

КАРЕВ Федот Иванович, род. в 1918 году, Тамбовская губ., Елатомский уезд, с. Пичкиряево, на фронте с августа 1945 г., сержант, ком. отд. Участник войны с Японией. После войны работал в совхозе «Пичкиряевский».

КАРЕВА Мария Тимофеевна, род. в 1922 г., Тамбовская губ., Елатомский уезд, на фронте с июня 1942 года, сержант, приемщик военно-почтовой станции, 40 раб, 8 ВА, 4-й Украинский фронт. Награждена медалью «За боевые заслуги».

Из наградного листа: *«...Тов. Карева проявила себя исключительно добросовестной, исполнительной и инициативной работницей. Быстро освоив работу мл. приемщика, всегда своевременно и точно обрабатывает корреспонденцию. Военно-почтовая станция № 627 при непосредственном участии тов. Каревой ежемесячно производит обмен: 150–170 тысяч писем, более 25 тысяч газет, журналов и брошюр. Обрабатывает до 1000 денежных переводов на сотни тысяч рублей. Лично тов. Карева культурная, вежливая в обращении с посетителями. Работает не считаясь со временем и трудностями, в случае отсутствия транспорта зачастую пешком за 6–8 километров ходит за корреспонденцией и обмен не задерживает. За образцовое выполнение своих обязанностей тов. Карева достойна награждения медалью «За боевые заслуги». Начальник военно-почтовой станции № 627 лейтенант административной службы Пузанов. 16 декабря 1944 г.».*

КАРЕВА Татьяна Васильевна, род. в 1923 г., Тамбовская губ, Моршанский уезд, с. Малое Пичаево, на фронте с апреля 1942 г. Награждена медалью «За победу над Германией в Великой Отечественной войне 1941–1945 гг.». После войны работала на Кустаревсом заводе узлов и деталей. Умерла в 2009 г.

КАРПЕЕВ Николай Евгеньевич, род. в 1912 г., Тамбовская губ., Елатомский уезд, с. Вялсы, на фронте с сентября 1941 г., 34 сд.

КАРПОВ Алексей Николаевич, род. в 1908 г., Тамбовская губ., Елатомский уезд, на фронте с декабря 1941 г.

КАРПОВ Василий Михайлович, род. в 1926 г., Рязанская губ., Сасовский уезд, на фронте с ноября 1943 г., ефрейтор, курсант, курсы мл. лейтенантов, 3 гв. А, тяжело ранен. Награжден медалью «За отвагу».

КАРПОВ Владимир Михайлович, род. в 1921 г., Тамбовская губ., Елатомский уезд, с. Безводные Прудищи, на фронте с 1941 г., рядовой, артиллерист, 510 зенап. Награжден медалью «За победу над Германией в Великой Отечественной войне 1941–1945 гг.».

КАРПОВ Иван Арсеньевич, род. в 1901 г., Тамбовская губ., Елатомский уезд, на фронте с ноября 1941 г.

КАРПОВ Иван Лаврентьевич, род. в 1911 г., Тамбовская губ., Елатомский уезд, с. Ласицы, на фронте с ноября 1941 г., гв. старшина, зав. сапожной и портновской дивизионной мастерской, 162 сп, 54 гв. сд, Белорусский фронт, тяжело ранен, контужен. Награжден орденом Отечественной войны I, II степени, медалями «За боевые заслуги», «За победу над Германией в Великой Отечественной войне 1941–1945 гг.».

Из наградного листа: *«...В период весенней распутицы, не считаясь со временем и трудностями, работал днем и ночью по приобретению починочного материала для починки обуви. В настоящее время он также приобретает починочный материал для мастерской, что дает возможность успешно бесперебойно работать. За хорошую работу, своевременное выполнение работ и проявленную находчивость достоин награждения медалью «За боевые заслуги». Начальник интендантского отдела гв. интендант гарнизона Степанов. 26 апреля 1943 г.».*

КАРПОВ Иван Никитович, род. в 1926 г., Рязанская губ., Сасовский уезд, с. Глядково, на фронте с 1943 г., ст. сержант, механик-водитель, 47 тп, 232 тбр. Награжден медалью «За победу над Германией в Великой Отечественной войне 1941–1945 гг.». После войны работал технологом на заводе торгового оборудования.

КАРПОВ Матвей Васильевич, род. в 1910 г., Тамбовская губ., Елатомский уезд, на фронте с января 1942 г., гв. рядовой, автослесарь, 113 гв. ипап. Награжден медалью «За отвагу».

Из наградного листа: *«Наградить медалью «За отвагу» шофера-слесаря паркового взвода гв. рядового Карпова Матвея Васильевича за то, что в боях в районе реки Дубисса (Литва) восстановил два автотягача «Студебекер», выведенных из строя арт. огнем противника. Кроме того, в районе п. Штольценберг в составе бригады ремонтников восстановил 12 автомашин, выведенных из строя огнем противника и подобранных трофейных. Командир 113 гв. ипап гв. майор Крылов. 20 июня 1941 г.».*

КАРПОВ Михаил Васильевич, род. в 1915 г., Тамбовская губ., Елатомский уезд, гв. рядовой, автослесарь, 113 гв. ипап. Награжден медалью «За боевые заслуги».

КАРПОВ Николай Иванович, род. в 1918 г., Тамбовская губ., Елатомский уезд, с. Глядково, на фронте с 1941 г., рядовой, ком. отд., 73-й погран. отряд. Награжден меда-

лью «За победу над Германией в Великой Отечественной войне 1941–1945 гг.». После войны работал плотником в Сасовском «Межколхозстрое».

КАРПОВ Николай Иванович, род. 22.01.1919 г., Тамбовская губ., Елатомский уезд. с. Глядково, на фронте с 1941, сержант. Награжден медалью «За победу над Германией в Великой Отечественной войне 1941–1945 гг.». После войны жил и работал в г. Сасово. Умер 7.07.1974 г.

КАРПУНИН Алексей Иванович, род. в 1894 г., Тамбовская губ., Елатомский уезд, с. Новое Березово, на фронте с апреля 1943 г., рядовой, ездовой, 810 ап, 270 сд, 1-й Прибалтийский фронт. Участвовал в форсировании реки Западная Двина. Награжден двумя медалями «За боевые услуги». Умер 1.02.1971 г.

КАРПУНИН Григорий Васильевич, род. в 1915 г., Тамбовская губ., Елатомский уезд. В Красную Армию призван в сентябре 1939 г. Участник советско-финляндской войны. На фронтах Великой Отечественной войны с июня 1941 г., сержант, ком. отд. ПТР, 166 сп, 98 сд, Ленинградский фронт. Награжден орденом Славы III степени, медалями «За боевые заслуги», «За оборону Сталинграда».

Из наградного листа: *«В бою лично уничтожил трех немецких солдат из личного орудия. В период жаркого боя заменил вышедшего из строя командира взвода, принял на себя командование и по своей инициативе повел бойцов взвода в атаку. В этом бою взвод уничтожил 15 немецких солдат. За день 29 июля 1944 года взвод под его командованием отразил две контратаки противника. Командир 166 сп майор Ефимов. 31 июля 1944 г.».*

КАРПУНИН Григорий Петрович, род. в 1910 г., Тамбовская губ., Елатомский уезд, на фронте с 1941 года, рядовой, орудийный номер. Награжден медалью «За отвагу».

КАРПУНИН Иван Гаврилович, род. в 1912 г., Тамбовская губ., Елатомский уезд, с. Новое Березово, на фронте с августа 1941 г., рядовой, минометчик, 1007 сп. Награжден орденом Отечественной войны II степени, медалью «За победу над Германией в Великой Отечественной войне 1941–1945 гг.». После войны работал в Березовском лесничестве.

КАРПУНИН Иван Дмитриевич, род. в 1918 г., Тамбовская губ., Елатомский уезд, на фронте с 1941 г., ефрейтор, 238 сп, ранен, дважды контужен. Награжден медалью «За победу над Германией в Великой Отечественной войне 1941–1945 гг.». После войны работал в колхозе «Красный маяк». Умер в 1990 г.

КАРПУНИН Иван Петрович, род. в 1912 г., Тамбовская губ., Елатомский уезд, на фронте с ноября 1941 г.

КАРПУНИН Иван Яковлевич, род. 1.01.1922 г., Тамбовская губ., Елатомский уезд, с. Новое Березово, мл. сержант, 640 сп, дважды тяжело ранен. Награжден орденом Отечественной войны I, II степени. После войны работал кузнецом на Юринской машинно-тракторной станции.

КАРПУНИН Михаил Никифорович, род. в 1909 г., Тамбовская губ., Елатомский уезд, на фронте с июня 1941 г., сержант, 498 сп, 199 сд, множественные тяжелые ранения. Награжден орденом Славы III степени. После войны работал счетоводом колхоза «Красный каучук», Шацкий р-н.

КАРПУНИН Николай Андреевич, род. в 1925 г., Рязанская губ., Сасовский уезд, с. Новое Березово, на фронте с января 1943 г., ст. сержант, ст. радиомастер, 210 тбр. Награжден медалями «За отвагу», «За победу над Германией в Великой Отечественной войне 1941–1945 гг.», «За победу над Японией». После войны работал ст. электромехаником на 29-й дистанции связи.

КАРПУНИН Петр Григорьевич, род. в 1916 г., Тамбовская губ., Елатомский уезд, с. Новое Березово, на фронте с 1941 г., рядовой, 221 ап, ранен. Награжден орденом Отечественной войны II степени, медалями «За отвагу», «За победу над Германией в Великой Отечественной войне 1941–1945 гг.». После войны работал счетоводом в колхозе.

КАРПУНОВ Андрей Михайлович, род. 3.09.1902 г., Тамбовская губ., Елатомский уезд, с. Мокрая Хохловка, на фронте с сентября 1941 года, рядовой, контужен. Награжден медалью «За победу над Германией в Великой Отечественной войне 1941–1945 гг.». После войны работал в свеклосовхозе. Умер 16.01.1981г.

КАРПУНОВ Ефим Михайлович, род. в 1910, Тамбовская губ., Елатомский уезд, с. Мокрая Хохловка, на фронте с 1941 г., рядовой, шофер. Награжден орденом Отечественной войны II степени, медалями «За оборону Москвы», «За взятие Берлина», «За победу над Германией в Великой Отечественной войне 1941–1945 гг.». После войны работал шофером в совхозе «Каргашинский». Умер 6.09.1991 г.

КАРПУНЬКИН Григорий Егорович, род. в 1901 г., Тамбовская губ., Елатомский уезд, д. Большой Студенец, на фронте с сентября 1941 г., 3 сп. Награжден орденом Отечественной войны II степени.

КАРПУХИН Александр Николаевич, род. 1.04.1926 г., Рязанская губ., Сасовский уезд, с. Рожково, на фронте с ноября 1943 г., рядовой, стрелок, 225 сбн. Награжден орденом Отечественной войны II степени. После войны работал сторожем в совхозе им. Клары Цеткин.

КАРПУХИН Евдоким Степанович, род. в 1904 г., Тамбовская губ., Елатомский уезд, с. Рожково, на фронте с ноября 1941 г.

КАРПУХИН Иван Михайлович, род. в 1915 г., Тамбовская губ., Елатомский уезд, с. Ласицы, на фронте с июня 1941 г., гв. сержант, ст. телефонист, 27 гв. пабр, тяжело ранен. Награжден орденом Красной Звезды, медалями «За отвагу», «За победу над Германией в Великой Отечественной войне 1941–1945 гг.». После войны работал в совхозе им. Клары Цеткин.

Из наградного листа: *«В боях с 20 февраля по 7 марта 1945 года тов. Карпухин обслуживал линию телефонной связи между ОП и НП батареи. Когда орудия батареи выдвинулись на прямую наводку, тов. Карпухин приступил к обслуживанию телефонной связи. Под артиллерийско-минометным огнем противника неоднократно производил исправления порывов кабеля и только за 26 февраля 1945 года произвел 10 исправлений телефонной связи, несмотря на жестокий минометный и пулеметный огонь противника... За доблесть, мужество и отвагу, проявленные в боях с немецкими захватчиками, тов. Карпухин достоин правительственной награды – ордена Красной Звезды. Командир 1-го дивизиона гв. майор Черкасов. 30 мая 1945 г.».*

КАРПУХИН Иван Степанович, род. в 1924 г., Рязанская губ., с. Рожково, на фронте с января 1943 года, ефрейтор, связист, 545 минп. Награжден орденом Отечественной войны II степени, медалями «За взятие Кенигсберга», «За победу над Германией в Великой Отечественной войне 1941–1945 гг.». После войны работал в совхозе им. Клары Цеткин.

КАРПУХИН М.Г., род. в 1903 г., Тамбовская губ., Елатомский уезд, с. Рожково, на фронте с ноября 1941 г.

КАРПУХИН Михаил Гаврилович, род. в 1907 г., Тамбовская губ., Елатомский уезд, с. Рожково, на фронте с июля 1941 г., рядовой, 542 сп, дважды тяжело ранен. Награжден орденом Отечественной войны I степени, медалью «За победу над Германией в Великой Отечественной войне 1941–1945 гг.». После войны работал сторожем в колхозе «Новый путь». Умер 11.07.1988 г.

КАРПУХИН Николай Семенович, род. в 1900 г., Тамбовская губ., Елатомский уезд, с. Верхнее Мальцево, на фронте с января 1942 г.

КАРПУХИН Яков Андреевич, род. в 1922 г., Тамбовская губ., Елатомский уезд, с. Рожково, на фронте с августа 1941 г., ст. сержант, пулеметчик, 58 сп. Участник войны с Японией. Награжден медалями «За отвагу», «За победу над Германией в Великой Отечественной войне 1941–1945 гг.». После войны работал плотником в совхозе им. Клары Цеткин.

КАРПУШИН Иван Дмитриевич, род. в 1918 г., Тамбовская губ., Елатомский уезд, с. Серовское, на фронте с сентября 1943 г., ефрейтор, стрелок, дважды ранен, контужен. Награжден орденом Отечественной войны II степени, медалями «За взятие Кенигсберга», «За победу над Германией в Великой Отечественной войне 1941–1945 гг.». После войны работал плотником в колхозе «Большевик». Умер в 1990 г.

КАРПУШКИН Василий Егорович, род. 9.04.1914 г., Тамбовская губ., Елатомский уезд, д. Колдамышево, на фронте с октября 1941 г., рядовой, плотник-мостовик. Награжден орденом Отечественной войны II степени, медалями «За боевые заслуги», «За взятие Берлина», «За победу над Германией в Великой Отечественной войне 1941–1945 гг.». После войны работал в колхозе «Ударник». Умер 26.11.1998 г.

КАРСАКОВ Захар Васильевич, род. в 1908 г., Тамбовская губ., Елатомский уезд, на фронте с ноября 1941 г.

КАРТАВОВ Алексей Васильевич, род. в 1904 г., Тамбовская губ., Елатомский уезд, на фронте с января 1942 г.

КАРТАШЕВ Александр Егорович, род. в 1921 г., Тамбовская губ., Елатомский уезд, с. Салтыково, на фронте с июня 1941 г., рядовой, радиотелеграфист, 822 сп, 99 сд. Награжден орденом Отечественной войны II степени, медалью «За победу над Германией в Великой Отечественной войне 1941–1945 гг.». После войны работал трактористом в совхозе «Свобода».

КАРТАШЕВ Егор Павлович, род. в 1900 г., Тамбовская губ., Елатомский уезд, на фронте с 1941 г., рядовой, 1378 ап, тяжело ранен. Награжден медалью «За победу над Германией в Великой Отечественной войне 1941–1945 гг.». Умер в 1960 г.

КАРТАШЕВ Иван Егорович, род. 13.03.1926 г., Рязанская губ., Сасовский уезд, с. Салтыково, рядовой, машинист. Награжден медалью «За победу над Германией в Великой Отечественной войне 1941–1945 гг.». После войны работал в локомотивном депо ж/д ст. Сасово.

КАРТАШЕВ Николай Иванович, род. в 1914 г., Тамбовская губ., Елатомский уезд, на фронте с 1941 года, гв. лейтенант, ком. взвода, 665 сп, 216 сд. Награжден орденами Отечественной войны I степени, Красной Звезды.

КАРТАШЕВ Федор Михайлович, род. в 1908 г., Тамбовская губ., Елатомский уезд, с. Саблино, на фронте с сентября 1941 г., полевое строительство.

КАРТОШКИН Петр Аксенович, род. в 1912 г., Тамбовская губ., Елатомский уезд, на фронте с декабря 1941 г., 655 бао.

КАРТУГИН Александр Фомич, род. в 1899 г., Тамбовская губ., Елатомский уезд, с. Рожково, на фронте с ноября 1941 г.

КАРТУЗОВ Федор Федорович, род. в 1922 г., Тамбовская губ., Елатомский уезд, с. Анаево, на фронте с 1942 г., мл. сержант, наводчик, 800 сп, 143 сд, 1-й Белорусский фронт, тяжело ранен. Награжден орденами Отечественной войны I, II степени, Красной Звезды, медалями «За отвагу», «За победу над Германией в Великой Отечественной войне 1941–1945 гг.». После войны работал в Сасовской конторе «Общепит».

Из наградного листа: *«В боях за социалистическую Родину проявил образцы мужества, отваги и воинской находчивости. 16 апреля 1945 года противник вел сильный пулеметно-минометный огонь. Действие нашей пехоты было ограниченным. Требовалось немедленно подавить огонь противника. По приказанию командира взвода расчет, наводчиком которого был тов. Картузов, немедленно открыл огонь по живой силе и технике противника. Огонь со стороны врага стал реже, и наша пехота перешла к активным действиям. Населенный пункт был занят. В этом бою расчет уничтожил три пулеметные точки и до пятнадцати немецких солдат и офицеров. Достоин правительственной награды – ордена Отечественной войны II степени. Командир 800 сп подполковник Коломийченко. 16 мая 1945 г.».*

КАРЯГИН Аким Федорович, род. в 1914 г., Тамбовская губ., Елатомский уезд, с. Глядково, на фронте с июня 1941 г., ефрейтор, телефонист, 625 гап, 182 сд, 2-й Прибалтийский фронт. Участвовал в боях в Восточной Пруссии. Награжден двумя медалями «За отвагу», медалью «За победу над Германией в Великой Отечественной войне 1941–1945 гг.». После войны работал капитаном на пристани Устье.

КАРЯГИН Алексей Петрович, род. в 1926 г., Рязанская губ., Сасовский уезд, с. Глядково, на фронте с 1945 г., гв. мл. сержант, телеграфист. Награжден орденом Отечественной войны II степени. После войны работал слесарем на Сасовском молочном комбинате.

КАРЯГИН Григорий Иванович, род. в 1896 г., Тамбовская губ., Елатомский уезд, на фронте с февраля 1943 г., рядовой, караульный, 4 сд. Награжден медалью «За отвагу».

КАРЯГИН Иван Федорович, род. в 1899 г., Тамбовская губ., Елатомский уезд, с. Глядково, на фронте с октября 1941 г.

КАРЯГИН Павел Федорович, род. в 1906 г., Тамбовская губ., Елатомский уезд, с. Глядково, на фронте с августа 1941 г.

КАРЯГИН Петр Анисимович, род. в 1896 г., Тамбовская губ., Елатомский уезд, с. Глядково, на фронте с ноября 1941 г.

КАСАДИН Михаил Егорович, род. в 1926 г., г. Москва, на фронте с января 1944 г., рядовой, разведчик, 58 гв. сп, дважды тяжело ранен. Награжден орденом Отечественной войны II степени. После войны работал на Сотницынском сахарном заводе.

КАСАТКИН Михаил Федорович, род. 21.11.1905 г., Тамбовская губ., Елатомский уезд, с. Огарево-Почково, на фронте с ноября 1941 г., рядовой, пулеметчик, 108 пулб. Награжден орденом Отечественной войны II степени. После войны работал мотористом в дородном отделе. Умер 31.12.1989 г.

КАТЕШАСОВ Артем Павлович, род. в 1913 г., Тамбовская губ., Елатомский уезд, на фронте с декабря 1941 г., рядовой, зав. сапожной мастерской, войска НКВД, ранен. После войны работал сапожником в артели.

КАУРКИН Николай Андреевич, род. в 1913 г., Тамбовская губ., Елатомский уезд, с. Сасово, на фронте с января 1942 г., 427 сд.

КАУРКИН Степан Федорович, род. в 1915 г., Тамбовская губ., Елатомский уезд. В Красную Армию призван в сентябре 1937 г., ст. лейтенант интенд. службы, зав. делопроизводством, казначей, 519-я полевая авторемонтная база, тяжело ранен. Награжден медалью «За боевые заслуги».

КАУСЕВ Алексей Яковлевич, род. в 1926 г., Рязанская губ., Сасовский уезд, с. Темгенево, рядовой.

КАУСЕВ Василий Васильевич, род. 10.01.1923 г., Рязанская губ., Елатомский уезд, с. Темгенево, на фронте с октября 1941 г., рядовой, разведчик, 275 сд, 36 А, Забайкальский фронт, тяжело ранен. Награжден орденами Отечественной войны I степени, Славы III степени, медалями «За победу над Германией в Великой Отечественной войне 1941–1945 гг.», «За победу над Японией». После войны работал заправщиком ГСМ

в Сасовском летном училище гражданской авиации.

Из наградного листа: *«Действуя в разведке, в составе разведгруппы попали в окружение и в течение семи часов вели бой, уничтожили до роты пехоты и выполнили поставленную задачу. Уничтожил одного смертника. Действовал смело, энергично. Награждаю орденом Славы III степени. Командир 275 сд полковник Майоров. 5 сентября 1945 г.».*

КАУСЕВ Василий Васильевич, род. в 1927 г., Рязанская губ., Сасовский уезд, с. Темгенево, на фронте с 1944 г., матрос. Награжден медалью «За победу над Германией в Великой Отечественной войне 1941–1945 гг.». После войны работал в Сасовском Доме культуры. Умер 14.06.1952 г.

КАУСЕВ Василий Иванович, род. в 1926 г., Рязанская губ., Сасовский уезд, с. Темгенево, на фронте с 1943 г., ефрейтор, наводчик, 1881 зсп. Награжден медалью «За победу над Германией в Великой Отечественной войне 1941–1945 гг.».

КАУСЕВ Григорий Федорович, род. 19.11.1896 г., Тамбовская губ., Елатомский уезд, с. Темгенево, на фронте с ноября 1941 г., рядовой, 10 сп, тяжело ранен. Участвовал в обороне Ленинграда. Награжден медалями «За боевые заслуги», «За победу над Германией в Великой Отечественной войне 1941–1945 гг.». После войны работал завхозом в колхозе им. Калинина. Умер 10.01.1980 г.

КАУСЕВ Николай Васильевич, род. в 1911 г., Тамбовская губ., Елатомский уезд, с. Сасово, на фронте с октября 1941 г., старшина 2-й статьи, сигнальщик, 40-я канонерская лодка, Балтийский флот. Награжден медалью «За победу над Германией в Великой Отечественной войне 1941–1945 гг.». После войны работал в колхозе «Новый путь».

КАУСЕВ Николай Григорьевич, род. 24.10.1925 г., Рязанская губ., Сасовский уезд, с. Темгенево, на фронте с января 1943 г., рядовой, линейный надсмотрщик, 975 обс, 71 ск, Западный фронт, тяжело ранен. Награжден двумя орденами Отечественной войны II степени, орденом Красной Звезды, медалью «За отвагу». После войны работал плотником на Сасовском сельском строительном комбинате.

Из наградного листа: *«Находясь на контрольной, от которой линия связи шла через вражеское кольцо окружения, тов. Каусев вместе с бойцами вступил в бой с немцами во время устранения порыва. Контрольная подвергалась нападению со стороны врага, но и это не мешало держать связь бесперебойно. Все порывы линии связи тов. Каусев устранял быстро, тем самым обеспечил бесперебойную связь командованию корпуса с окруженными 88 и 331 сд. За успешное выполнение боевых заданий командования, за обеспечение бесперебойной связью командования корпуса с окруженными частями тов. Каусев представляется к правительственной награде – ордену Отечественной войны II степени. Командир 975 обс подполковник Бондаренко. 12 февраля 1945 г.».*

КАУСЕВА Мария Васильевна, род. в 1924 г., Рязанская губ., на фронте с 1942 г., военфельдшер, 151 сп, 8 сд, 1-й, 4-й Украинские фронты, тяжело ранена. Награждена орденом Красной Звезды.

Из наградного листа: *«Тов. Каусева проявила себя смелой, энергичной работницей по оказанию помощи раненым бойцам и офицерам. В период оказания помощи поступающим раненым с поля боя на посту санитарного транспорта тов. Каусева, несмотря на сильный артиллерийский обстрел противника, не прекращала работу и от прямого попадания снаряда в дом была тяжело ранена. Достойна правительственной награды – ордена Красной Звезды. Командир 151 сп майор Завальнюк. 6 февраля 1945 г.».*

КАЧАЕВ Иван Лазаревич, род. 10.10.1922 г., Тамбовская губ., Елатомский уезд, д. Нижне-Никольск, на фронте с ноября 1941 г., рядовой, стрелок, 603 сп, Ленинградский фронт, тяжело ранен. Награжден орденом Отечественной войны I степени, медалью «За отвагу». После войны работал механиком-наладчиком на 40-й дистанции пути ж/д ст. Сасово.

Участник Парада Победы на Красной площади в Москве 24 июня 1945 г.

КАЧАЛИН Иван Андреевич, род. в 1924 г., Московская губ., г. Раменское, на фронте с октября 1942 года, гв. сержант, ком. орудия, 738 лап, 69 лабр, Северо-Западный фронт. Участвовал в освобождении Советской Прибалтики. Награжден орденами Отечественной войны II степени, Красного Знамени, Славы II, III степени, медалями «За отвагу», «За победу над Германией в Великой Отечественной войне 1941–1945 гг.». После войны работал бригадиром строителей в 367-й механизированной колонне.

КАЧКОВ Илья Степанович, род. в 1924 г., Рязанская губ., с. Каргашино, на фронте с 1942 г., рядовой, стрелок, 106 сп, ранен, контужен. Награжден медалью «За победу над Германией в Великой Отечественной войне 1941–1945 гг.». После войны работал в совхозе «Агроном».

КАЧУРКИН Иван Иванович, род. в 1908 г., Тамбовская губ., Елатом-

ский уезд, с. Новое Березово, на фронте с декабря 1941 г., старшина, автоматчик, множественные тяжелые ранения. Награжден медалью «За победу над Германией в Великой Отечественной войне 1941–1945 гг.». После войны работал в колхозе «Правда».

КАШЕВАРОВ (КОШЕВАРОВ) Василий Егорович, род. в 1926 г., Рязанская губ., Сасовский уезд, с. Боковой Майдан, на фронте с сентября 1944 г., гв. сержант, ком. отд., 288 гв. сп, 94 гв. сд, 1-й Белорусский фронт, тяжело ранен. Награжден орденами Отечественной войны II степени, Славы III степени, медалями «За боевые заслуги», «За победу над Германией в Великой Отечественной войне 1941–1945 гг.». После войны работал бригадиром в совхозе «Свобода». Умер в 1994 г.

Из наградного листа: *«При прорыве обороны немцев южнее Варшавы 14 января 1945 года и форсировании реки Пилица тов. Кошеваров со своим отделением действовал смело, отважно и храбро. Своим личным примером воодушевлял и увлекал бойцов в атаку на немцев. Сам лично уничтожил 12 фашистов и пулеметный расчет противника. Будучи раненным, не оставил поля боя, и только после вторичного ранения в ногу был уведен с поля боя. Достоин правительственной награды – ордена Отечественной войны II степени. Командир 288 гв. сп гв. подполковник Берлинский. 7 февраля 1945 г. Приказом № 016/н от 14.03.1945 г. награжден орденом Славы III степени».*

КАШЕВАРОВ Василий Петрович, род. 18.07.1922 г., Тамбовская губ., Елатомский уезд, с. Боковой Майдан, рядовой, шофер, разведчик. Участник войны с Японией. Награжден медалью «За боевые заслуги». После войны работал бригадиром тракторной бригады, завклубом, с. Боковой Майдан.

КАШЕВАРОВ Петр Тимофеевич, род. в 1896 г., Тамбовская губ., Елатомский уезд, на фронте с 1941 года. Награжден медалью «За победу над Германией в Великой Отечественной войне 1941–1945 гг.». После войны работал в совхозе «Свобода». Умер 27.08.1984 г.

КАШИН Петр Николаевич, род. в 1904 г., Тамбовская губ., Елатомский уезд, с. Салтыково, на фронте с сентября 1941 г., рядовой, 31 кд, тяжело ранен. Награжден медалью «За отвагу».

КАШИРОВ Тимофей Федорович, род. в 1925 г., Рязанская губ., Кадомский уезд, д. Малая Пановка, на фронте с 1943 г., сержант, механик-водитель, 59 сд. Участник войны с Японией. Награжден медалью «За победу над Германией в Великой Отечественной войне 1941–1945 гг.». После войны работал лесником в Кустаревском лесничестве.

КАШКОВ Анатолий Иванович, род. в 1915 г., Тамбовская губ., Елатомский уезд, на фронте с ноября 1941 г.

КАШНИКОВ Иван Ильич, род. в 1922 г., Тамбовская губ., Елатомский уезд, на фронте с 1941 г., ефрейтор, стрелок, 141 сд, 40 А, Воронежский фронт, ранен. Награжден медалью «За боевые заслуги».

КАШНИКОВ Лаврентий Петрович, род. в 1911 г., Тамбовская губ., Елатомский уезд, с. Рогожка, на фронте с сентября 1943 г., мл. сержант, пулеметчик, 34 гв. сд, 46 А, 2-й Украинский фронт, дважды ранен. Награжден медалью «За отвагу».

КАШУЛИН Никита Михайлович, род. в 1911 г., Тамбовская губ., Елатомский уезд, с. Боковой Майдан, на фронте с сентября 1941 г., ст. краснофлотец, Балтийский флот. Награжден медалями «За боевые заслуги», «За оборону Ленинграда».

КАЩЕЕВ Николай Федорович, род. в 1914 г., Тамбовская губ., Елатомский уезд, с. Мокрое, на фронте с августа 1941 г., рядовой, тракторист, 28 сп. Награжден орденом Отечественной войны II степени, медалью «За победу над Германией в Великой Отечественной войне 1941–1945 гг.». После войны работал бригадиром в колхозе «Победа труда».

КАЮКОВ Иван Алексеевич, род. в 1911 г., Тамбовская губ., Елатомский уезд, урочище Татарниково, на фронте с мая 1942 г., рядовой, стрелок, 738 сп, тяжело ранен. Награжден медалью «За победу над Германией в Великой Отечественной войне 1941–1945 гг.». После войны работал бригадиром полеводческой бригады в отд. «Декабристы» совхоза «Сотницынский».

КАЮТИН Владимир Васильевич, род. в 1920 г., Тамбовская губ., Елатомский уезд, на фронте с декабря 1941 г.

КВАШИН Яков Григорьевич, род. в 1907 г., Тамбовская губ., Елатомский уезд, с. Рогожка, на фронте с сентября 1941 г., 127 зсп.

КВАШНИН Василий Анисимович, род. в 1907 г., Тамбовская губ., Елатомский уезд, на фронте с января 1942 г., ефрейтор, шофер, 11 шисбр, 3-й Украинский фронт, ранен. Награжден медалью «За боевые заслуги».

КВАШНИН Василий Викторович, род. в 1927 г., Рязанская губ., Сасовский уезд, с. Рогожка., ст. сержант, ком. отд. Награжден орденом Отечественной войны II степени.

После войны работал в колхозе «Маяк труда».

КВАШНИН Григорий Герасимович, род. в 1927 г., Рязанская губ., Сасовский уезд, с. Рогожка, на фронте с 1944 г., рядовой, стрелок. Награжден медалью «За победу над Германией в Великой Отечественной войне 1941–1945 гг.». После войны работал в колхозе «Маяк труда».

КВАШНИН Григорий Михайлович, род. в 1901 г., Тамбовская губ., Елатомский уезд, на фронте с ноября 1941 г.

КВАШНИН Григорий Михайлович, род. в 1910 г., Тамбовская губ., Елатомский уезд, с. Рогожка, рядовой, тяжело ранен. Награжден медалью «За победу над Германией в Великой Отечественной войне 1941–1945 гг.». Умер 28.02.1950 г.

КВАШНИН Михаил Иванович, род. в 1922 г., Тамбовская губ., Елатомский уезд, на фронте с октября 1941 г., рядовой, 1158 сп, 352 сд, 5 А, Западный, Сталинградский фронты, дважды ранен. Награжден медалью «За отвагу».

КВАШНИН Сергей Герасимович, род. в 1924 г., Рязанская губ., на фронте с августа 1942 г., ст. сержант, ком. отд., 678 гап. Награжден медалью «За отвагу».

КВАШНИН Степан Викторович, род. в 1905 г., Тамбовская губ., Елатомский уезд, на фронте с 1941 года, рядовой, минометчик, 421 сп, 119 сд, 1-й Прибалтийский фронт. Награжден медалью «За отвагу».

КЕЙЕР Петр Филиппович, род. в 1905 г., Тамбовская губ., Елатомский уезд, с. Верхнее Мальцево, на фронте с января 1942 г.

КЕЛАУРИДЗЕ Георгий Викторович, род. 9.08.1917 г. В Красную Армию призван в ноябре 1938 г., на фронте с января 1942 г., майор, летчик, 595 нбап, 33 А, Западный фронт. Награжден орденами Отечественной войны I степени, Красного Знамени, Красной Звезды, медалями «За боевые заслуги», «За освобождение Варшавы», «За взятие Берлина», «За победу над Германией в Великой Отечественной войне 1941–1945 гг.».

КИЛЬДЕЕВ Назым Азизович, род. в 1925 г., Рязанская губ., Сасовский уезд, с. Тархань, на фронте с 1943 г., рядовой, разведчик. Участник войны с Японией, битвы на Курской дуге. Награжден медалью «За победу над Германией в Великой Отечественной войне 1941–1945 гг.». После войны работал в колхозе «Правда».

КИЛЬДЕЕВ Фарид Канафиевич, род. в 1917 г., Тамбовская губ., Елатомский уезд, с. Тархань, на фронте с 1941 г., рядовой, стрелок, 317 сд, тяжело ранен. Награжден медалью «За победу над Германией в Великой Отечественной войне 1941–1945 гг.». После войны работал кузнецом в колхозе им. Молотова. Умер в 1958 г.

КИЛЬДИШЕВ Петр А., род. в 1903 году, Тамбовская губ., Елатомский уезд, на фронте с ноября 1941 года, рядовой.

КИЛЯКОВ Афанасий Еремеевич, род. в 1901 г., Тамбовская губ., Елатомский уезд, с. Рожково, на фронте с сентября 1941 г., 34 сд.

КИЛЯКОВ Василий Максимович, род. в 1925 г., Рязанская губ., Сасовский уезд, с. Рожково, гв. сержант, ком. расчета, 213 гв. сп, 71 гв. сд, 1-й Прибалтийский фронт. Награжден медалью «За отвагу».

Из наградного листа: *«Наградить медалью «За отвагу» командира расчета 2-й пулеметной роты гв. сержанта Килякова В.М. В бою 23.06.1944 года за высоту 161,2 и 26.06.1944 года огнем пулемета подавил две огневые точки противника. Командир 213 гв. сп гв. подполковник Васиди. 12 августа 1944 г.».*

КИЛЯКОВ Михаил Иванович, род. в 1923 г., Рязанская губ., Елатомский уезд, с. Рожково, на фронте с сентября 1941 г., рядовой, санинструктор, тяжело ранен, контужен. Награжден орденом Отечественной войны I степени, медалью «За победу над Германией в Великой Отечественной войне 1941–1945 гг.». После войны работал гл. ветеринарным врачом в совхозе им. Клары Цеткин.

КИНДАТОВ Филипп Александрович, род. в 1896 г., Тамбовская губ., Елатомский уезд, с. Ласицы, на фронте с ноября 1941 г.

КИНДЕЕВ Алексей Павлович, род. в 1898 г., Тамбовская губ., Елатомский уезд, с. Алешино, на фронте с декабря 1942 г., гв. рядовой, автоматчик, 5 гв. омцп, 2 гв. ТА, 1-й Белорусский фронт. Награжден орденом Славы III степени.

Из наградного листа: *«В боях 2.05.1945 года тов. Киндеев вместе с группой автоматчиков ворвался в дом, занятый противником. В короткой схватке тов. Киндеев огнем из автомата уничтожил четырех солдат противника и гранатой уничтожил пулеметную точку. Достоин правительственной награды – ордена Славы III степени. Командир автоматной роты гв. ст. лейтенант Коледа. 10 мая 1945 г.».*

КИНДЕЕВ Николай Григорьевич, род. 25.02.1913 г., Тамбовская губ., Елатомский уезд, с. Алешино, на фронте с октября 1941 г., рядовой, пекарь, 576-я полевая хлебопекарня, 1-й Украинский, Калининский фронты, ранен. Награжден медалями «За боевые заслуги», «За победу над Германией в Великой Отечественной войне 1941–

1945 гг.». После войны работал в колхозе «Прогресс».

Из наградного листа: *«Красноармеец Киндеев Н.Г., работая пекарем, показал образцы и пример в работе, увлекая товарищей, всемерно стремился увеличить выпуск хлеба с высоким качеством. Своевременно обеспечивая части хлебом, способствует повышению боевых задач. Достоин правительственной награды – медали «За боевые заслуги». Начальник 576-й полевой хлебопекарни капитан Харитонов. 16 июля 1945 г.».*

КИНДЕЕВ Федор Андреевич, род. в 1910 г., Тамбовская губ., Елатомский уезд, с. Алешино, на фронте с сентября 1941 г., полевое строительство, 427 сд.

КИНДИНОВ Василий Николаевич, род. в 1926 г., Рязанская губ., Сасовский уезд, с. Ласицы, на фронте с 1944 г., рядовой, заряжающий. Награжден орденом Отечественной войны II степени, медалью «За победу над Германией в Великой Отечественной войне 1941–1945 гг.».

КИНДИНОВА (ВОРОНИНА) Мария Филипповна, род. в 1922 г., Тамбовская губ., Елатомский уезд, с. Рожково, на фронте с июня 1944 года, ст. сержант, повар, 1-й, 4-й Украинские фронты, ранена. Награждена медалями «За боевые заслуги», «За победу над Германией в Великой Отечественной войне 1941–1945 гг.». После войны работала бригадиром в совхозе им. Клары Цеткин.

Из наградного листа: *«Тов. Воронина показала себя дисциплинированным, аккуратным, добросовестным и честным поваром. Старается как лучше приготовить пищу для бойцов, ежедневно, независимо от времени, обеспечивает горячей пищей, вкусными и сытными обедами кормит бойцов. Кухонные принадлежности содержит в чистоте. Заслуживает награждения медалью «За боевые заслуги». Зам. ком. дивизии по тылу подполковник Мостовский. 15 мая 1945 г.».*

КИНЯКОВ Терентий Кузьмич, род. в 1897 г., Тамбовская губ., Елатомский уезд, с. Рожково, на фронте с ноября 1941 г.

КИПАТОВ Петр Федорович, род. в 1916 г., Пензенская губ., Пензенский уезд, д. Левашовка, старшина, укладчик парашютов, 14-й зап. авиаполк. Награжден медалью «За победу над Германией в Великой Отечественной войне 1941–1945 гг.». После войны работал слесарем в локомотивном депо ж/д ст. Сасово.

КИРЕАНОВ Сергей Васильевич, род. в 1910 г., Тамбовская губ., Елатомский уезд, с. Салтыково, на фронте с сентября 1941 г.

КИРЕЕВ Александр Дмитриевич, род. в 1915 г., Тамбовская губ., Елатомский уезд, на фронте с 1941 года, гв. рядовой, повар, 22 гв. сп, 9 гв. сд. Награжден медалями «За отвагу», «За боевые заслуги».

КИРЕЕВ Александр Кузьмич, род. в 1911 г., Тамбовская губ., Елатомский уезд. В Красную Армию призван в 1933 г., гв. ст. лейтенант административной службы, пом. нач. штаба по тылу, 1 гв. иад, 16 ВА, Юго-Восточный фронт. Награжден орденом Красной Звезды, медалями «За боевые заслуги», «За оборону Сталинграда».

КИРЕЕВ Александр Матвеевич, род. в 1926 г., Рязанская губ., Сасовский уезд, с. Старое Березово, на фронте с 1943 г., старшина, нач. вычислительной команды. Награжден медалью «За победу над Германией в Великой Отечественной войне 1941–1945 гг.». После войны работал электриком автобазы № 24 «Рязаньстройтранс».

КИРЕЕВ Александр Семенович, род. в 1922 г., Тамбовская губ., Елатомский уезд, с. Барашево, на фронте с 1943 г., старшина, ст. радиотелеграфист, 1400 орс, 3-й Украинский фронт. Награжден орденом Отечественной войны II степени, двумя медалями «За отвагу», медалями «За боевые заслуги», «За победу над Германией в Великой Отечественной войне 1941–1945 гг.». После войны работал продавцом магазина № 3 Сасовского «Смешторга».

Из наградного листа: *«...Благодаря четкой и самоотверженной работе тов. Киреевым была обеспечена прочная и непрерывная связь с командованием. В трудных условиях, во время бомбежки и обстрела радиостанции, старшина Киреев сам садился за ключ и своевременно, без задержек, передавал донесения. Своей работой тов. Киреев способствовал командованию в руководстве войсками. Достоин правительственной награды – медали «За отвагу». Командир 1400 орс капитан Веклич. 30.04.1945 г.».*

КИРЕЕВ Алексей Алексеевич, род. в 1926 г., Рязанская губ., Сасовский уезд, на фронте с декабря 1943 г., гв. рядовой, связист, 61 гв. сп, 19 гв. сд, 3-й Белорусский фронт. Награжден орденом Славы III степени.

КИРЕЕВ Алексей Петрович, род. в 1903 г., Тамбовская губ., Елатомский уезд, д. Кузьминки, на фронте с ноября 1941 г.

КИРЕЕВ Анатолий Васильевич, род. в 1926 г., Рязанская губ., Сасовский уезд, с. Пичкиряево, на фронте с апреля 1944 г., мл. сержант, шофер, Закавказский фронт. Участник войны с Японией. После войны работал шоферов в Кустаревском лесоучастке.

КИРЕЕВ Василий Акимович, род. в 1921 г., Тамбовская губ., Ела-

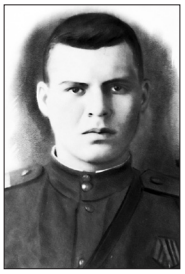

томский уезд, д. Новое Амесьево. В Красную Армию призван в 1940 г., на фронте с июня 1941 г., ефрейтор, шофер, войска НКВД. Награжден орденом Отечественной войны II степени, медалями «За оборону Москвы», «За победу над Германией в Великой Отечественной войне 1941–1945 гг.». После войны работал на заводе торгового оборудования. Умер 8.06.1994 г.

КИРЕЕВ Василий Георгиевич, род. в 1915 г., Тамбовская губ., Елатомский уезд, на фронте с июня 1942 года, гв. сержант, ст. разведчик, 26 гв. ап, 39 А, 1-й Прибалтийский фронт, ранен. Награжден орденом Отечественной войны II степени.

Из наградного листа: *«...Тов. Киреев вместе с группой уничтожил 20 и рассеял 30 человек немецкой пехоты, оставившей на поле боя три 37-мм орудия, четыре ручных пулемета, два миномета, четыре телефонных аппарата, много боеприпасов и другое военное имущество. Вместе с группой провел обоз с боеприпасами и продфуражом, свыше 20 подвод, а на обратном пути вывели 62 подводы с ранеными. За успешное выполнение боевых заданий и проявленные при этом мужество и решительность тов. Киреев достоин награждения орденом Отечественной войны II степени. Командир 26 гв. ап гв. подполковник Бушко. 21 ноября 1943 г.».*

КИРЕЕВ Василий Д., род. в 1912 г., Тамбовская губ., Елатомский уезд, с. Барашево, на фронте с ноября 1941 г.

КИРЕЕВ Василий Иванович, род. в 1913 г., Тамбовская губ., Елатомский уезд, с. Березово, на фронте с октября 1941 г., ст. сержант, шофер, 1023 бао. Награжден медалью «За победу над Германией в Великой Отечественной войне 1941–1945 гг.». После войны работал шофером в совхозе «Андреевский».

КИРЕЕВ Василий Иванович, род. в 1924 г., Рязанская губ., с. Барашево, на фронте с 1942 г., старшина, стрелок, 576 сп, 1-й Прибалтийский фронт, ранен. Награжден орденом Отечественной войны I степени, медалями «За боевые заслуги», «За победу над Германией в Великой Отечественной войне 1941–1945 гг.». После войны работал в Сасовском узле связи.

КИРЕЕВ Иван Алексеевич, род.



1.01.1909 г., Тамбовская губ., Елатомский уезд, на фронте с марта 1942 г., гв. лейтенант, ком. взвода, 1234 сп, 370 сд, множественные ранения. Награжден орденами Отечественной войны II степени, Александра Невского, Красной Звезды, медалями «За взятие Берлина», «За победу над Германией в Великой Отечественной войне 1941–1945 гг.».

Из наградного листа: *«Тов. Киреев в ходе наступательных боев вышел со взводом к реки Висла 26 июля 1944 года. В целях быстрейшего форсирования реки Висла тов. Киреев силами своего взвода подготовил переправочные средства, разведал пути подхода к реке для форсирования, и в ночь на 31 июля 1944 года с началом форсирования его взвод в составе 6-й стрелковой роты в числе первых форсировал реку. Несмотря на сильный артиллерийский и минометный обстрел, бомбежку с воздуха, тов. Киреев смело повел свой взвод, не достигнув западного берега метров 50–60, первым пошел вброд, увлекая личный состав взвода, и, выйдя на западный берег, с ходу развернул взвод в боевой порядок, занял огневые позиции и обеспечил бесперебойное ведение огня по противнику, активно участвовал в отражении контратак превосходящих сил противника, в результате чего, достигнув западного берега, участвовал в освобождении населенного пункта и закреплению на достигнутом рубеже... За проявленные мужество и отвагу, активное участие в форсировании реки Висла и в боях с немецкими захватчиками по расширению плацдарма лейтенант Киреев достоин правительственной награды – ордена Богдана Хмельницкого. Командир 1234 сп подполковник Левинцов. 29 сентября 1944 г. Приказом № 247/н от 6.11.1944 г. награжден орденом Александра Невского».*

КИРЕЕВ Иван Петрович, род. в 1914 г., Тамбовская губ., Елатомский уезд. В Красную Армию призван в феврале 1936 г., ст. техник-лейтенант, ком. роты по ремонту агрегатов, 146 отрб, Степной, 2-й Украинский фронты. Награжден орденом Красной Звезды.

КИРЕЕВ Иван Потапович, род. в 1923 г., Рязанская губ., Елатомский уезд, с. Барашево, на фронте с октября 1941 г., старшина, стрелок, 56 мсбр, 23 тк, 2-й, 3-й Украинские фронты. Награжден орденом Отечественной войны II степени, медалями «За отвагу», «За боевые заслуги», «За взятие Вены», «За взятие Будапешта», «За победу над Германией в Великой Отечественной войне 1941–1945 гг.». После войны работал участковым инспектором.

КИРЕЕВ К.К., род.: Тамбовская губ., Елатомский уезд.

КИРЕЕВ Матвей Павлович, род. в 1914 г., Тамбовская губ., Елатомский уезд, с. Верхнее Мальцево, на фронте с ноября 1941 г., сержант, ком. отд. связи, 913 ап, 344 сд, 33 А, 3-й Белорусский

фронт, ранен. Награжден орденами Отечественной войны II степени, Славы III степени. После войны работал сторожем в совхозе им. Парижской коммуны. Умер 26.05.1954 г.

Из наградного листа: *«Показал себя способным, умеющим свое дело работником. При прорыве обороны немцев на западном берегу реки Неман, под сильным огнем противника, несмотря на бомбардировку с воздуха, в 16 местах ликвидировал порывы связи, чем обеспечил выполнение боевого приказа. Кроме того, при ликвидации окруженной группировки восточнее Минска в качестве орудийного номера прямой наводкой уничтожил 73 солдат и офицеров противника, взяв при этом 48 пленных. В бою 5 августа, будучи раненным, с поля боя не ушел до тех пор, пока не исправил порывы на линии связи в двух местах. За проявленные мужество и стойкость достоин правительственной награды – ордена Славы III степени. Командир 913 ап подполковник Кострюков. 6 августа 1944 г.».*

КИРЕЕВ Михаил Алексеевич, род. в 1908 г., Тамбовская губ., Елатомский уезд, с. Ярново, на фронте с сентября 1941 г., полевое строительство.

КИРЕЕВ Михаил Афанасьевич, род. в 1921 г., Тамбовская губ., Елатомский уезд, д. Новое Амесьево, на фронте с июня 1941 г., рядовой, шофер, 47-й мотополк, тяжело ранен. Награжден орденом Отечественной войны II степени. После войны работал бригадиром 40-й дистанции пути, разъезд Таировка.

КИРЕЕВ Михаил Михайлович, род. в 1895 г., Тамбовская губ., Елатомский уезд, на фронте с июня 1942 г., рядовой, повозочный, 174 орро, 11 гв. А, Западный, Брянский, Прибалтийский, 3-й Белорусский фронты, ранен. Награжден медалью «За отвагу».

КИРЕЕВ Николай Васильевич, род. 16.12.1920 г., Тамбовская губ., Елатомский уезд, с. Барашево. В Красную Армию призван в мае 1941 г., рядовой, артиллерист, 385 ап, тяжело ранен. Награжден медалью «За победу над Германией в Великой Отечественной войне 1941–1945 гг.». После войны работал животноводом в совхозе им. Клары Цеткин. Умер 3.01.2006 года.

КИРЕЕВ Николай Павлович, род. в 1924 г., Рязанская губ., д. Кусурово, на фронте с августа 1942 г., мл. сержант, ком. огневой точки, 10 омптоб, 33 А, 1-й Белорусский фронт. Участник войны с Японией. Награжден орденом Отечественной войны II степени, медалями «За отвагу», «За взятие Берлина», «За победу над Германией в Великой Отечественной войне 1941–1945 гг.». После войны работал в совхозе «Сотницынский». Умер 14.02.2006 г.

Из наградного листа: *«...17.02.1945 года при форсировании реки Одер рядовой Киреев в условиях болотистой, трудно проходимой местности, под сильным артиллерийским огнем противника, первым доставил свою матчасть к переправе, погрузил на лодку и переправил на западный берег реки Одер. За проявленные мужество и отвагу достоин награждения медалью «За отвагу». Нач. хим. отдела 33 А полковник А. Козлов. 12 марта 1945 г.».*

КИРЕЕВ Николай Петрович, род. в 1924 г., Рязанская губ., д. Новое Амесьево, рядовой, лаборатористка. Награжден медалью «За победу над Германией в Великой Отечественной войне 1941–1945 гг.». После войны работал в Сасовском летном училище гражданской авиации.

КИРЕЕВ Николай Р., род. в 1902 году, Тамбовская губ., Елатомский уезд, с. Барашево, на фронте с ноября 1941 г.

КИРЕЕВ Николай Тимофеевич, род. 19.12.1925 г., Рязанская губ., Сасовский уезд, с. Барашево, на фронте с января 1943 г., мл. сержант, ст. разведчик, 715 зенап, множественные тяжелые ранения. Награжден орденом Отечественной войны II степени, медалями «За отвагу», «За боевые заслуги», «За победу над Германией в Великой Отечественной войне 1941–1945 гг.», «За победу над Японией». После войны работал в совхозе им. Клары Цеткин. Умер 13.05.1999 г.

КИРЕЕВ Петр Павлович, род. в 1922 г., Тамбовская губ., Елатомский уезд, д. Кусурово. В Красную Армию призван в мае 1941 г., на фронте с июня 1941 г., ефрейтор, телефонист, 428 олбс, 46 А, Центральный, 3-й Украинский фронты. Награжден орденом Отечественной войны II степени, медалью «За боевые заслуги». После войны работал в Сасовском райпищекомбинате.

КИРЕЕВ Сергей Иванович, род. в 1923 г., Рязанская губ., Елатомский уезд, с. Малый Студенец, на фронте с октября 1941 г., рядовой, артиллерист, 12 ап, тяжело ранен. Награжден медалью «За победу над Германией в Великой Отечественной войне 1941–1945 гг.». После войны работал в колхозе «Большевик».

КИРЕЕВ Степан Степанович, род. в 1903 г., Тамбовская губ., Елатомский уезд, с. Барашево, на фронте с ноября 1941 г.

КИРЕЕВ Федор Кириллович, род. в 1920 г., Тамбовская губ., Елатомский уезд, д. Новое Амесьево, на фронте с марта 1943 г., рядовой, путеец, 117 ждбн, 2-й Украин-

ский фронт. Участвовал в боях за освобождение Чехословакии, воевал в Румынии, Венгрии. Участник войны с Японией. Награжден орденом Отечественной войны II степени, медалями «За взятие Будапешта», «За победу над Германией в Великой Отечественной войне 1941–1945 гг.».

КИРЕЕВ Филипп Лаврентьевич, род. в 1909 г., Тамбовская губ., Елатомский уезд, с. Барашево, на фронте с января 1942 г., гв. сержант, 245 гв. сп, 83 гв. сд. Награжден орденами Отечественной войны II степени, Красной Звезды, медалью «За отвагу».

КИРИЛКИН Сергей Александрович, род. в 1925 г., Рязанская губ., Сасовский уезд, с. Сотницыно, на фронте с января 1943 г., рядовой, артиллерист, 69 сд, ранен. Награжден орденом Отечественной войны II степени, медалью «За боевые заслуги». После войны работал слесарем автоколонны № 3.

КИРИЛЛИН Виктор Алексеевич, род. в 1924 г., Рязанская губ., с. Сасово, на фронте с августа 1942 г., гв. рядовой, минометчик, 692 сп, 212 сд, 61 А, 1-й Белорусский фронт. Награжден двумя медалями «За отвагу», медалью «За боевые заслуги». После войны работал в Сасовском летном училище гражданской авиации.

КИРИЛЛИН Сергей Яковлевич, род. в 1920 г., Тамбовская губ., Елатомский уезд, с. Сасово., на фронте с декабря 1942 г., ст. сержант, ком. отд. разведки, 29 сд, тяжело ранен. Награжден медалью «За победу над Германией в Великой Отечественной войне 1941–1945 гг.».

КИРИЛЛОВ Василий Алексеевич, род. в 1913 г., Тамбовская губ., Елатомский уезд, с. Сасово, на фронте с января 1942 г., сержант, электросварщик, 12 гв. кд, 5 гв. кк, 3-й Украинский фронт. Награжден орденом Отечественной войны II степени, медалью «За боевые заслуги».

КИРИН Александр Васильевич, род. в 1914 г., Тамбовская губ., Елатомский уезд, с. Вялсы. Награжден орденом Отечественной войны II степени, медалью «За победу над Германией в Великой Отечественной войне 1941–1945 гг.».

КИРИН Александр Васильевич, род. в 1915 г., Тамбовская губ., Елатомский уезд, с. Алешино, на фронте с 1941 г., старшина, ком. расчета, тяжело ранен. Награжден медалью «За оборону Киева». После войны работал в колхозе «Прогресс». Умер 8.12.1985 г.

КИРИН Александр Васильевич, род. в 1915 г., Тамбовская губ., Елатомский уезд, с. Чубарово. В Красную Армию призван в марте 1937 г., на фронте с 1941 г., ст. лейтенант административной службы, нач. секретного отделения, 47 А, 1-й Дальневосточный фронт. Награжден орденом Красной Звезды, двумя медалями «За боевые заслуги», медалями «За победу над Германией в Великой Отечественной войне 1941–1945 гг.», «За победу над Японией».

КИРИН Алексей Васильевич, род. в 1905 г., Тамбовская губ., Елатомский уезд, с. Алешино, на фронте с ноября 1941 г., рядовой, повозочный, 70 сп, 3 сд, 2 А, 2-й Дальневосточный фронт. Награжден медалями «За отвагу», «За победу над Германией в Великой Отечественной войне 1941–1945 гг.».

КИРИН Данил Кузьмич, род. в 1892 г., Тамбовская губ., Елатомский уезд, на фронте с октября 1942 г., рядовой, грабарь, 142 одсб, 27 А, 2-й Украинский фронт. Награжден медалью «За боевые заслуги».

КИРИН Дмитрий Алексеевич, род. в 1911 г., Тамбовская губ., Елатомский уезд, с. Алешино, на фронте с июня 1941 г., мл. сержант, ком. отд., 3-я горная осбр. Награжден орденом Отечественной войны II степени, двумя орденами Красной Звезды, медалями «За отвагу», «За оборону Советского Заполярья», «За победу над Германией в Великой Отечественной войне 1941–1945 гг.». После войны работал в колхозе «Прогресс».

Из наградного листа: *«...В боях за высоту 255,8 27 октября 1944 года тов. Кирин проявил мужество и отвагу, показал умение и решительность руководить отделением. Одним из первых решительно бросился вброд через реку Муонио-Эльв (на границе Швеции и Финляндии) и решительным броском продвинулся на сопку, откуда строчил станковый пулемет противника, и своим автоматным огнем заставил замолчать станковый пулемет. Тем самым дал возможность продвижения другим подразделениям вперед. Сержант Кирин достоин правительственной награды – ордена Красной Звезды. Командир 2-го отдельного стрелкового батальона капитан Бабий. 1 ноября 1944 г.».*

КИРИН Дмитрий Сергеевич, род. в 1922 г., Тамбовская губ., Елатомский уезд, с. Раково, на фронте с 1941 г., мл. сержант, стрелок, 199 сп. Участник войны с Японией. Награжден орденом Отечественной войны II степени, медалями «За боевые заслуги», «За победу над Германией в Великой Отечественной войне 1941–1945 гг.». После войны работал учетчиком тракторной бригады в колхозе им. Кирова.

КИРИН Евгений Андреевич, род. в 1906 г., Тамбовская губ., Елатомский уезд, с. Алешино, на фронте с ноября 1941 г. Награжден орденом Отечественной войны II степени.

КИРИН Евгений Иванович, род. в 1917 г., Московская губ., г. Ростокино, на фронте с октября 1941 года, сержант, 479 сп, ранен. Награжден медалью «За победу над Германией в Великой Отечественной войне 1941–1945 гг.». После войны работал объездчиком в колхозе «Прогресс». Умер 30.09.1958 года.

КИРИН Иван Алексеевич, род. в 1924 г., Рязанская губ., с. Алешино, на фронте с сентября 1942 года, ст. сержант, ком. орудия, 1973 иптап, Ленинградский, 2-й, 3-й Прибалтийские, 1-й, 4-й Украинские фронты, ранен, контужен. Награжден орденом Красного Знамени, медалями «За отвагу», «За оборону Ленинграда», «За победу над Германией в Великой Отечественной войне 1941–1945 гг.». После войны работал в колхозе «Прогресс».

Из наградного листа: *«В боях на плацдарме за Одером с 15.03 по 3.04.1945 года уничтожил из своего орудия два ПТО, один НП, два ручных и три станковых пулемета и до 15 немцев. 29.03.1945 года огнем орудия и ручного пулемета в составе взвода отбил три контратаки немецкой пехоты, уничтожив при этом 12 немцев и захватив два ручных пулемета. Будучи контужен, не покинул поля боя, остался в строю... В бою проявил мужество и отвагу. Достоин награждения орденом Красного Знамени. Командир полка подполковник Федоров. 26 апреля 1945 г.».*

КИРИН Иван Иванович, род. в 1907 (1909) г., Тамбовская губ., Елатомский уезд, с. Алешино, на фронте с ноября 1941 г., старшина вет. службы, 228 гв. сп, 78 гв. сд, Воронежский фронт. Награжден орденом Отечественной войны II степени, двумя медалями «За отвагу», двумя медалями «За боевые заслуги», медалью «За оборону Сталинграда».

КИРИН Иван Иванович, род. в 1918 г., Тамбовская губ., Елатомский уезд, с. Алешино, на фронте с июня 1941 г., рядовой, стрелок, 86-й погран. отряд. Награжден орденом Отечественной войны II степени, медалью «За победу над Германией в Великой Отечественной войне 1941–1945 гг.». После войны работал плотником в колхозе «Прогресс».

КИРИН Николай Васильевич, род. в 1909 г., Тамбовская губ., Елатомский уезд, с. Алешино, на фронте с ноября 1941 г.

КИРИН Николай Иванович, род. в 1918 г., Тамбовская губ., Елатомский уезд, с. Алешино, на фронте с июля 1941 г., рядовой, стрелок, 600 сп. Награжден медалью «За победу над Германией в Великой Отечественной войне 1941–1945 гг.». После войны работал в колхозе «Прогресс».

КИРИН Николай Иванович, род. в 1926 г., Рязанская губ., Сасовский уезд, с. Алешино, на фронте с ноября 1943 г., мл. сержант, ком. отд., 178 сп, 58 сд, 4-й Украинский фронт, тяжело ранен. Награжден орденом Отечественной войны I, II степени. После войны работал бухгалтером в колхозе «Прогресс».

КИРИН Николай Николаевич, род. в 1920 г., Тамбовская губ., Елатомский уезд, с. Чубарово, на фронте с июня 1941 г., рядовой, санинструктор, 105 сп, тяжело ранен. Награжден орденом Отечественной войны I, II степени. После войны работал конюхом в больнице, с. Чубарово, в колхозе «Ленинский путь». Умер 1.12.1987 года.

КИРИН Николай Федорович, род. в 1927 г., Рязанская губ., Сасовский уезд, с. Алешино, на фронте с сентября 1944 г., рядовой, стрелок. Награжден медалью «За победу над Германией в Великой Отечественной войне 1941–1945 гг.». Умер в 1986 г.

КИРИН Петр Трофимович, род. в 1911 г., Тамбовская губ., Елатомский уезд, с. Раково, на фронте с октября 1941 г., рядовой, плотник-мостовик, 13 ждбр. Награжден медалями «За боевые заслуги», «За оборону Сталинграда», «За победу над Германией в Великой Отечественной войне 1941–1945 гг.». После войны работал в колхозе им. Калинина.

КИРИН Спиридон Ильич, род. 25.12.1908 г., Тамбовская губ., Елатомский уезд, с. Мокрое. Участник советско-финляндской войны. На фронтах Великой Отечественной войны с июля 1941 г., сержант, нач. походной мастерской, 25 оатб, 125-я отд. армейская трофейная рота, Южный, Сталинградский фронты. Награжден орденами Отечественной войны II степени, Красной Звезды, медалями «За боевые заслуги», «За оборону Москвы», «За оборону Сталинграда», «За победу над Германией в Великой Отечественной войне 1941–1945 гг.». После войны работал бригадиром полеводческой бригады в колхозе «Победа труда». Умер 18.02.1996 г.

Из наградного листа: *«...При наступлении частей армии с 14 апреля с.г. под руководством тов. Кирина захвачено и свезено на сборный пункт 15 автомашин. С 26 апреля по 5 мая с.г. лично им и под его руководством отремонтирована 21 автомашина. Все они переданы по нарядам в военные части. Достоин правительственной награды – ордена Красной Звезды. Командир роты гв. капитан Попов. 13 мая 1945 г.».*

КИРИН Федор Андреевич, род. в 1923 г., Рязанская губ., Елатомский уезд, на фронте с 1942 г., мл. сержант, разведчик, 687 сп, 141 сд, Воронежский, Центральный, 1-й, 2-й, 4-й Украинские фронты, ра-

нен. Награжден орденом Красной Звезды, медалями «За отвагу», «За боевые заслуги».

КИРИН Федор Трофимович, род. 21.03.1923 г., Рязанская губ., Елатомский уезд, с. Раково, на фронте с октября 1941 г., сержант, ком. отд., 199 сп, 39 сд, 1 А, 1-й Дальневосточный фронт. Награжден орденом Отечественной войны II степени, медалями «За отвагу», «За победу над Германией в Великой Отечественной войне 1941–1945 гг.». После войны работал в колхозе им. Калинина.

КИРИН Филипп Васильевич, род. в 1896 г., Тамбовская губ., Елатомский уезд, с. Алешино, на фронте с ноября 1941 г. Награжден медалью «За победу над Германией в Великой Отечественной войне 1941–1945 гг.». Умер в 1960 г.

КИРСАНОВ Александр Васильевич, род. в 1926 г., Рязанская губ., Сасовский уезд, на фронте с октября 1943 г., гв. рядовой, 34 гв. минбр, 4-й Украинский фронт. Награжден медалью «За отвагу».

КИРСАНОВ Александр Григорьевич, род. в 1923 (1924) г., Рязанская губ., Елатомский уезд, с. Самодуровка, на фронте с мая 1942 г., рядовой, стрелок, 1314 сп, 17 сд, Западный, Калининский, Прибалтийский фронты, тяжело ранен. Награжден орденом Отечественной войны I степени. После войны работал в вагонном депо ж/д ст. Сасово.

Из наградного листа: *«Красноармеец-бронебойщик Кирсанов – участник Великой Отечественной войны с мая 1942 г. Выполняя приказ командования, ворвался в деревню и выдвинулся на открытую позицию, расстреливал подходящие танки противника. Из своего ружья ПТР подбил три фашистских танка. Достоин правительственной награды. Командир полка капитан Михеев. 30 августа 1942 г. Приказом № 71 от 24.01.1943 г. награжден орденом Отечественной войны I степени».*

КИРСАНОВ Александр Фролович, род. в 1924 г., Рязанская губ., на фронте с августа 1942 г., гв. мл. сержант, 171 гв. сп, 1 сд, Брянский фронт. Награжден медалью «За боевые заслуги».

КИРСАНОВ Г.М., род. в 1896 г., Тамбовская губ., Елатомский уезд, на фронте с сентября 1942 г.

КИРСАНОВ Дмитрий Васильевич, род. в 1910 г., Тамбовская губ., Елатомский уезд, с. Берестянки, на фронте с августа 1944 г., сержант, пожарный, 793 бао. Награжден орденом Отечественной войны II степени, медалями «За оборону Москвы», «За победу над Германией в Великой Отечественной войне 1941–1945 гг.». После войны работал охранником военизированной охраны.

КИРСАНОВ Николай Иванович, род. в 1911 г., Тамбовская губ., Елатомский уезд, с. Кошибеево (д. Старое Амесьево), на фронте с 1941 г., рядовой, 69 морбр, тяжело ранен. Награжден орденом Отечественной войны I степени. После войны работал сторожем в колхозе им. Кирова. Умер 27.02.1994 г.

КИРСАНОВ Николай Никифорович, род. 1.01.1921 г., Тамбовская губ., Елатомский уезд, с. Фроловское, на фронте с октября 1941 г., рядовой, 88 ад, 2-й Белорусский фронт. Награжден медалями «За боевые заслуги», «За победу над Германией в Великой Отечественной войне 1941–1945 гг.». После войны работал в колхозе «Новый путь». Умер 23.10.1963 г.

КИРСАНОВ Николай Федорович, род. в 1925 г., Рязанская губ., Сасовский уезд, на фронте с декабря 1942 г., сержант, ком. отд., 902 сп, 248 сд, 3-й Украинский, 1-й Белорусский фронты. Награжден орденами Отечественной войны I степени, Славы III степени.

Из наградного листа: *«...13 февраля 1945 года при отражении контратак танков и пехоты противника, как помощник командира взвода, не раз водил взвод в атаку и в рукопашной схватке гранатами лично уничтожил тринадцать немецких солдат и офицеров, а когда командир взвода вышел из строя, он принял командование взводом. Так, где взвод Кирсанова держал рубеж, враг не прошел и всякий раз откатывался, неся большие потери в живой силе. Тов. Кирсанов достоин правительственной награды – ордена Отечественной войны I степени. Командир 902 сп подполковник Ленев. 15 марта 1945 г.».*

КИРСАНОВ Петр Карпович, род. в 1916 г., Тамбовская губ., Елатомский уезд, на фронте с 1942 г., 197 пап, 6 А, Юго-Западный фронт. Награжден орденом Красной Звезды.

КИРСАНОВ Петр Романович, род. в 1917 г., Тамбовская губ., Елатомский уезд. В Красную Армию призван в сентябре 1938 г., лейтенант,1206 сп, 362 сл, Белорусский фронт. Награжден орденом Красной Звезды.

КИРСАНОВ Сергей Акимович, род. 10.12.1923 г., Рязанская губ., Елатомский уезд, с. Фроловское, на фронте с октября 1941 г., рядовой, сапер-разведчик, 60 исбр, 7 гв. А, Сталинградский, Воронежский, Степной, 2-й Украинский фронты, тяжело ранен. Награжден орденами Отечественной войны II степени, Славы II, III степени, Красной Звезды, медалями «За отвагу», «За победу над Германией в Великой Отечественной войне 1941–1945 гг.». После войны работал в колхозе «Новый путь». Умер 19.11.2001 г.

Из наградного листа: *«Сапер-разведчик Кирсанов, действуя в составе группы из трех человек, в ночь с 23.11. на 24.11.1944 г. перешел передний край противника и углубился по заданному маршруту в тыл обороны на 15 км. После трехдневного пребывания во вражеском тылу, наблюдением и разведкой тов. Кирсанов добыл сведения о подготовленном рубеже вражеской обороны, инженерных сооружениях, минном поле, правильность которых подтвердилась при наступлении наших войск. За отличное выполнение сложного задания в тылу врага, связанного с большим риском для жизни, и проявленные при этом смелость, отвагу и находчивость красноармеец Кирсанов достоин награждения орденом Славы III степени. Командир мотоинженерной разведроты капитан Бабиков. 22 декабря 1944 г.».*

КИРСАНОВ С.Я., род.: Тамбовская губ., Елатомский уезд.

КИРСАНОВА Надежда Сергеевна,



род. 27.09.1925 г., Рязанская губ., Сасовский уезд, с. Сасово. Работала медсестрой в перевязочном отд. в эвакогоспитале в г. Сасово и училась в медучилище на фельдшера. Госпиталь был приписан к воинской части № 25412 и отправлен на запад. Награждена медалью «За победу над Германией в Великой Отечественной войне 1941–1945 гг.». После войны работала в процедурном кабинете, затем лаборантом в лаборатории Сасовской центральной районной больницы.

КИРЬЯНОВ Борис Ефимович, род. в 1902 г., Тамбовская губ., Елатомский уезд, на фронте с января 1942 г.

КИРЬЯНОВ Василий Аверьянович, род. в 1911 г., Тамбовская губ., Елатомский уезд, с. Истлеево, на фронте с 1941 г., капитан интендантской службы, пом. нач. отд., Западный, Волховский, 3-й Прибалтийский, 2-й Белорусский фронты. Награжден орденом Отечественной войны II степени, медалью «За оборону Москвы».

КИРЬЯНОВ Павел Григорьевич, род. в 1906 г., Тамбовская губ., Елатомский уезд, с. Истлеево, на фронте с сентября 1941 г.

КИРЬЯНОВ Федор Андреевич, род. в 1920 г., Тамбовская губ., Елатомский уезд, с. Истлеево, рядовой, артиллерист, 369 гап. Награжден медалью «За победу над Германией в Великой Отечественной войне 1941–1945 гг.».

КИРЮХИН Илья Иванович, род. в 1897 г., Тамбовская губ., Елатомский уезд, с. Каргашино, на фронте с октября 1941 г.

КИРЮХИН Николай Иванович, род. в 1899 г., Тамбовская губ., Елатомский уезд, с. Огарево-Почково, на фронте с октября 1941 г., рядовой, стрелок. Награжден медалью «За боевые заслуги».

КИРЮШИН Алексей Трофимович, род. в 1912 г., Тамбовская губ., Елатомский уезд, на фронте с декабря 1941 г.

КИРЮШИН Николай Никитович, род. 10.07.1904 г., Тамбовская губ., Елатомский уезд, с. Глядково, на фронте с октября 1941 г., рядовой, 5 сд, ранен. Награжден орденом Славы III степени. После войны работал в Сасовской «Межрайбазе». Умер в 1983 г.

КИРЮШИН Петр Сергеевич, род. в 1912 г., Тамбовская губ., Елатомский уезд, с. Глядково, на фронте с декабря 1941 г., старшина медслужбы, санинструктор, 856 сп, 283 сд, Брянский фронт, ранен. Награжден двумя медалями «За отвагу», медалями «За взятие Кенигсберга», «За взятие Берлина», «За победу над Германией в Великой Отечественной войне 1941–1945 гг.». После войны работал на Сасовском заводе автозапчастей.

КИРЮШКИН Александр Иванович, род. в 1924 г., Рязанская губ., с. Алешино, на фронте с августа 1942 г., рядовой, 173-й полк НКВД. Награжден медалью «За победу над Германией в Великой Отечественной войне 1941–1945 гг.». После войны работал в колхозе «Прогресс».

КИРЮШКИН Алексей Васильевич, род. 27.03.1923 г., Рязанская губ., Елатомский уезд, с. Алешино, на фронте с октября 1941 г., рядовой, шофер. Награжден медалью «За победу над Германией в Великой Отечественной войне 1941–1945 гг.». После войны работал каменщиком в передвижной механизированной колонне № 128.

КИРЮШКИН Алексей Григорьевич, род. в 1927 г., Рязанская губ., Сасовский уезд, с. Алешино, на фронте с 1944 г., рядовой, стрелок. Награжден медалью «За победу над Германией в Великой Отечественной войне 1941–1945 гг.». После войны работал в колхозе «Прогресс».

КИРЮШКИН Андрей А., род. в 1905 г., Тамбовская губ., Елатомский уезд, с. Салтыково, на фронте с ноября 1941 г.

КИРЮШКИН Андрей Федорович, род. в 1924 г., Рязанская губ., с. Малый Студенец, на фронте с августа 1945 г., мл. сержант, стрелок. Награжден орденом Отечественной войны II степени.

КИРЮШКИН Владимир Алексеевич, род. в 1923 г., Рязанская губ., Елатомский уезд, с. Алешино, на фронте с октября 1941 г., рядовой,

орудийный номер, 35 А, 1-й Дальневосточный фронт. Награжден орденом Отечественной войны II степени, медалью «За боевые заслуги». После войны служил в органах МВД.

КИРЮШКИН Григорий Михайлович, род. в 1912 г., Тамбовская губ., Елатомский уезд, на фронте с июня 1941 г., ефрейтор, заряжающий, 131 сп, 45 сд, Ленинградский, 1-й Прибалтийский фронты, тяжело ранен. Награжден орденом Красной Звезды.

КИРЮШКИН Егор Федорович, род. в 1919 г., Тамбовская губ., Елатомский уезд, с. Малый Студенец. Награжден орденом Отечественной войны II степени, медалями «За оборону Москвы», «За победу над Германией в Великой Отечественной войне 1941–1945 гг.».

КИРЮШКИН Иван Андреевич, род. в 1914 г., Тамбовская губ., Елатомский уезд, с. Глядково, на фронте с ноября 1941 г., рядовой.

КИРЮШКИН Иван Николаевич, род. в 1895 г., Тамбовская губ., Елатомский уезд, с. Алешино, на фронте с мая 1942 г., рядовой, 230 сбр, Западный фронт, тяжело ранен. Награжден орденом Славы III степени, медалью «За победу над Германией в Великой Отечественной войне 1941–1945 гг.». Умер 22.12.1949 г.

КИРЮШКИН Иван Павлович, род. 19.08.1920 г., Тамбовская губ., Елатомский уезд, с. Алешино, на фронте с октября 1941 г., старшина, зам. ком. взвода, 39 сд. Награжден орденом Отечественной войны II степени. После войны работал в совхозе трактористом «Сотницынский». Умер 6.03.1995 года.

КИРЮШКИН Иван Тимофеевич, род. в 1914 г., Тамбовская губ., Елатомский уезд, с. Алешино, на фронте с августа 1941 г., рядовой, наблюдатель, 418 сп, тяжело ранен. Награжден медалью «За победу над Германией в Великой Отечественной войне 1941–1945 гг.». После войны работал в колхозе «Прогресс».

КИРЮШКИН Илья Матвеевич, род. в 1902 г., Тамбовская губ., Елатомский уезд, с. Кобяково, на фронте с ноября 1941 г.

КИРЮШКИН Михаил Кузьмич, род. в 1912 г., Тамбовская губ., Елатомский уезд, рядовой, телефонист, 956 ап, 394 сд, 3-й Украинский фронт. Награжден орденом Красной Звезды, медалями «За отвагу», «За боевые заслуги».

КИРЮШКИН Никита Николаевич, род. в 1904 г., Тамбовская губ., Елатомский уезд, с. Глядково, на фронте с ноября 1941 г. Награжден орденом Славы III степени.

КИРЮШКИН Николай Васильевич, род. в 1926 г., Рязанская губ., Сасовский уезд, на фронте с ноября 1943 г., гв. рядовой, связной, 152 гв. сп, 50 гв. сд, 28 А, 1-й Белорусский фронт. Награжден медалью «За боевые заслуги».

КИРЮШКИН Николай Иванович, род. в 1924 г., Рязанская губ., с. Алешино, на фронте с августа 1945 г., рядовой, повар, 58-й погранотряд. Участник войны с Японией. Награжден орденом Отечественной войны II степени. После войны работал маляром.

КИРЮШКИН Николай Федорович, род. в 1917 г., Тамбовская губ., Елатомский уезд, с. Малый Студенец, на фронте с апреля 1941 года, ст. сержант, шофер, 25-й отд. батальон химзащиты. Награжден орденом Отечественной войны II степени. После войны работал шофером в Сасовской городской пожарной команде.

КИРЮШКИН Павел Иванович, род. в 1916 г., Тамбовская губ., Елатомский уезд, с. Алешино, на фронте с ноября 1941 г. Награжден орденом Отечественной войны II степени.

КИРЮШКИН Павел Кузьмич, род. в 1908 г., Тамбовская губ., Елатомский уезд, с. Алешино, рядовой. Награжден медалью «За победу над Германией в Великой Отечественной войне 1941–1945 гг.». После войны работал в колхозе «Прогресс».

КИРЮШКИН Сергей Иванович, род. 29.06.1918 г., Тамбовская губ., Елатомский уезд, с. Алешино. В Красную Армию призван в октябре 1938 г., ст. лейтенант, ком. огневого взвода, 121 габр, Юго-Западный фронт. Участвовал в освобождении Советской Прибалтики, Польши, Украины. Награжден орденами Отечественной войны I, II степени, Красной Звезды, медалями «За оборону Москвы», «За оборону Ленинграда», «За победу над Германией в Великой Отечественной войне 1941–1945 гг.». Умер 22.03.1993 г.

КИРЮШКИН Сергей Степанович, род. в 1919 г., Тамбовская губ., Елатомский уезд, с. Малый Студенец. В Красную Армию призван в 1939 г., на фронте с мая 1941 г. Награжден орденом Отечественной войны I степени, медалью «За отвагу».

КИРЮШКИН Федор Андреевич, род. в 1912 г., Тамбовская губ., Елатомский уезд, с. Малый Студенец, на фронте с сентября 1941 г., гв. ефрейтор, путеец, 1 гв. ждбр. Награжден медалями «За боевые заслуги», «За оборону Кавказа», «За взятие Берлина», «За победу над Германией в Великой Отечественной войне 1941–1945 гг.». После войны работал плотником в колхозе «Большевик».

КИРЯНОВ Павел Григорьевич, род. в 1906 г., Тамбовская губ., Елатомский уезд, с. Истлеево, на фронте с сентября 1941 г., зап. автополк, г. Рязань.

КИСЕЛЕВ Александр Иванович, род. в 1914 г., Тамбовская губ., Елатомский уезд, с. Сасово, на фронте с августа 1941 г., ефрейтор, наводчик, 12 мсбр, 11 тк, Брянский, Центральный, Южный, 1-й Белорусский фронты, ранен. Награжден орденом Красной Звезды, медалью «За отвагу».

Из наградного листа: *«В боях 20.04.1945 года орудие, в котором работает мл. сержант Киселев наводчиком, уничтожило зенитную пушку, склад боеприпасов, пулеметную точку, рассеяло и частично уничтожило до взвода пехоты противника. Достоин правительственной награды – ордена Красной Звезды. Командир артиллерийского дивизиона 12 мсбр майор Потапов. 5 мая 1945 г.».*

КИСЕЛЕВ Александр Семенович, род. в 1889 г., Тамбовская губ., Елатомский уезд, с. Малый Студенец, на фронте с 1943 г., рядовой. После войны работал в колхозе «Вперед». Умер 3.04.1969 г.

КИСЕЛЕВ Алексей Дмитриевич, род. в 1907 г., Тамбовская губ., Елатомский уезд, с. Сасово, на фронте с августа 1941 г., старшина, ком. отд. разведки, 107 габр., Северо-Западный, Западный, 3-й Белорусский фронты, дважды тяжело ранен. Участвовал в боях в Восточной Пруссии. Награжден орденом Красной Звезды.

КИСЕЛЕВ Василий Алексеевич, род. в 1897 г., Тамбовская губ., Елатомский уезд, на фронте с января 1942 г.

КИСЕЛЕВ Василий Алексеевич, род. в 1907 г., Тамбовская губ., Елатомский уезд. В Красную Армию призван в 1929 г., инженер-капитан, нач. цеха приборов, 278-я стационарная авиационная мастерская, Сталинградский фронт. Награжден орденом Красной Звезды, медалью «За оборону Сталинграда».

КИСЕЛЕВ Виктор Иванович, род. 13.02.1919 г., Тамбовская губ., Елатомский уезд, с. Берестянки. В Красную Армию призван в 1939 году, на фронте с июня 1941 г., рядовой, 27 сп. Награжден орденом Отечественной войны II степени, медалью «За победу над Германией в Великой Отечественной войне 1941–1945 гг.». После войны работал шофером автобазы. Умер 11.12.2009 г.

КИСЕЛЕВ Владимир Алексеевич, род. в 1918 г., Тамбовская губ., Елатомский уезд, на фронте с января 1944 г., рядовой, слесарь автомастерской, 67 зенап, 3-й Белорусский, 1-й Прибалтийский фронты. Награжден медалью «За боевые заслуги».

КИСЕЛЕВ Григорий Степанович, род. в 1910 г., Тамбовская губ., Елатомский уезд, с. Малый Студенец, на фронте с июня 1941 г., ефрейтор, плотник-мостовик, 20 ждбр, 1-й Белорусский фронт. Награжден орденом Красной Звезды, медалями «За оборону Кавказа», «За взятие Берлина», «За победу над Германией в Великой Отечественной войне 1941–1945 гг.». После войны работал в колхозе «Большевик».

КИСЕЛЕВ Дмитрий Григорьевич, род. в 1918 г., Тамбовская губ., Елатомский уезд, с. Завидово, на фронте с июня 1941 г., сержант, ком. отд. связи, 555 сп. Награжден медалью «За победу над Германией в Великой Отечественной войне 1941–1945 гг.». После войны работал экспедитором на Сасовском хлебоприемном пункте.

КИСЕЛЕВ Евгений Филиппович, род. в 1912 г., г. Москва, на фронте с августа 1941 г., рядовой, спец. штабной службы, 1005 сп. Награжден медалью «За победу над Германией в Великой Отечественной войне 1941–1945 гг.». После войны работал кочегаром в строительном управлении № 36.

КИСЕЛЕВ Иван Александрович, род. в 1923 г., Московская губ., на фронте с 1941 г., рядовой, 470 сп, тяжело ранен. Награжден медалью «За победу над Германией в Великой Отечественной войне 1941–1945 гг.». После войны работа учетчиком в Юринской машинно-тракторной станции. Умер 20.05.1953 г.

КИСЕЛЕВ Иван Алексеевич, род. в 1900 г., Тамбовская губ., Елатомский уезд, с. Берестянки, на фронте с декабря 1941 г.

КИСЕЛЕВ Иван Борисович, род. 4.01.1913 г., Тамбовская губ., Елатомский уезд, с. Пичкиряево, на фронте с сентября 1941 г., рядовой, шофер, 6 А, Ленинградский, 1-й Украинский фронты. Награжден орденом Отечественной войны II степени, медалями «За боевые заслуги», «За победу над Германией в Великой Отечественной войне 1941–1945 гг.». После войны работал трактористом в Андреевском лесоучастке. Умер 21.10.1991 г.

КИСЕЛЕВ Иван Васильевич, род. в 1923 г., Рязанская губ., Елатомский уезд. В Красную Армию призван в августе 1939 г., ст. лейтенант, 225 авп, Волховский фронт, тяжело ранен. Награжден орденом Красной Звезды.

КИСЕЛЕВ Иван Григорьевич, род. в 1903 г., Тамбовская губ., Елатомский уезд, с. Сасово, на фронте с октября 1941 г., Рязанское пехотное училище.

КИСЕЛЕВ Иван Григорьевич, род. в 1918 г., Тамбовская губ., Елатомский уезд, с. Малый Студенец. В Красную Армию призван в 1938 году, на фронте с 1941 г., гв. ст. сержант, мастер по вооружению, 159 гв. иап, 220 иад, Юго-Западный, Южный, Северо-Кавказский, 4-й Украинский, 2-й Белорусский фронты. Награжден орденом Отечественной войны II степени, медалями «За отвагу», «За боевые заслуги», «За оборону Кавказа». После войны 40 лет работал учителем в школе.

КИСЕЛЕВ Иван Иванович, род. в 1901 г., Тамбовская губ., Елатомский уезд, с. Пичкиряево, на фронте с сентября 1941 г., 34 сд.

КИСЕЛЕВ Иван Павлович, род. в 1920 г., Тамбовская губ., Елатомский уезд, мл. сержант, зам. наводчика, 873 иптап, Западный фронт. Награжден медалями «За отвагу», «За боевые заслуги».

Герой Советского Союза

КИСЕЛЕВ Иван Михайлович, род. 2.04.1919 г., Тамбовская губ., Елатомский уезд, д. Большое Хреново. В Красную Армию призван в 1940 г., на фронте с ноября 1943 г., ст. лейтенант, ком. звена, 274 иап, 278 иад, 4-й Украинский, 3-й Белорусский фронты, тяжело ранен. Участвовал в боях за освобождение Крыма. Указом Президиума Верховного Совета СССР от 14 мая 1965 года за образцовое выполнение боевых заданий командования на фронте борьбы с немецкими захватчиками и проявленные при этом отвагу и геройство старший лейтенант в отставке Иван Киселев был удостоен высокого звания Героя Советского Союза с вручением ордена и медали «Золотая Звезда». Награжден орденом Ленина, двумя орденами Отечественной войны I степени, орденами Ленина Красного Знамени, медалью «За боевые заслуги». После войны работал в Министерстве гражданской авиации СССР. Умер 6.04.1987 г.

КИСЕЛЕВ Кузьма Михайлович, род. в 1913 г., Тамбовская губ., Елатомский уезд, с. Бастаново, на фронте с 1941 г., ефрейтор, разведчик-наблюдатель, 91 габр, 2-й Украинский фронт. Награжден медалью «За отвагу». После войны работал в совхозе им. Клары Цеткин. Умер в 1959 г.

КИСЕЛЕВ Михаил Степанович, род. в 1925 г., Рязанская губ., Сасовский уезд, с. Малый Студенец, на фронте с января 1942 г., рядовой, наводчик, 707 сп, 215 сд, 33 А, Западный фронт, множественные тяжелые ранения. Награжден орденом Отечественной войны I степени, медалями «За отвагу», «За победу над Германией в Великой Отечественной войне 1941–1945 гг.». Умер в 1966 г.

КИСЕЛЕВ Николай Федорович, род. в 1921 г., Тамбовская губ., Елатомский уезд, с. Пичкиряево, на фронте с июля 1941 г., рядовой, стрелок, 562 сп. Участник войны с Японией. Награжден орденом Отечественной войны II степени. После войны работал в совхозе «Пичкиряеввский».

КИСЕЛЕВ Петр Иванович, род. в 1920 г., Тамбовская губ., Елатомский уезд, с. Сасово, на фронте с июня 1941 г., ст. сержант, почтальон, полевая почта 46087, 5 гв. А, дважды ранен. Награжден медалями «За боевые заслуги», За победу над Германией в Великой Отечественной войне 1941–1945 гг.». После войны работал столяром в Сасовском автомотоклубе.

КИСЕЛЕВ Сергей Тимофеевич, род. в 1915 г., Тамбовская губ., Елатомский уезд, на фронте с октября 1942 г., гв. мл. сержант, шофер, 31 гв. отбр, Сталинградский, 3-й, 4-й Украинские фронты. Награжден медалями «За отвагу», «За оборону Сталинграда».

КИСЕЛЕВ Степан Иванович, род. в 1912 г., Тамбовская губ., Елатомский уезд, с. Любовниково, на фронте с 1941 г., рядовой, связист, 85 минп. Награжден орденом Отечественной войны II степени, медалью «За победу над Германией в Великой Отечественной войне 1941–1945 гг.». После войны работал в Сасовской городской пожарной охране.

КИСЕЛЕВ Петр Михайлович, род. в 1920 г., Тамбовская губ., Елатомский уезд,1-й Украинский, Дальневосточный фронты. Награжден медалями «За боевые заслуги», «За победу над Германией в Великой Отечественной войне 1941–1945 гг.».

КИСЕЛЕВ Петр Михайлович, род. в 1926 г., Рязанская губ., Сасовский уезд, с. Сасово, рядовой, механик-водитель. Награжден медалями «За боевые заслуги», «За победу над Германией в Великой Отечественной войне 1941–1945 гг.». После войны работал на Сасовском машиностроительном заводе.

КИСЕЛЕВ Сергей Петрович, род. в 1925 г., Рязанская губ., Сасовский уезд, на фронте с 1943 г., гв. мл. техник-лейтенант, механик-водитель ИСУ-152, 335 гв. тсап, 1 А, 1-й Дальневосточный фронт. Награжден орденом Красной Звезды.

КИСЕЛЕВ Тимофей Павлович, род. в 1900 г., Тамбовская губ., Елатомский уезд, д. Хреново, на фронте с октября 1941 г.

КИСЕЛЕВ Яков Константинович, род. в 1911 г., Тамбовская губ., Елатомский уезд. д. Новое Амесьево, на фронте с 1941 г., гв. лейтенант, ком. взвода, 6 гв. вдсп, 1 гв. вдд, Северо-Западный, 2-й Украинский фронты, дважды ранен,

контужен. Награжден орденом Отечественной войны I степени, двумя орденами Отечественной войны II степени, орденом Красной Звезды, медалями «За победу над Германией в Великой Отечественной войне 1941–1945 гг.», «За победу над Японией». После войны работал в Сасовском летном училище гражданской авиации. Умер 9.02.1996 г.

Из наградного листа: *«Тов. Киселев в наступательных боях с 4 по 6 октября 1944 года, отразив сильную контратаку противника, первым со своей ротой ворвался в село и уничтожил более 30 гитлеровцев. При наступлении на гор. Карцаг (Венгрия) 11 октября 1944 года совместно со всем батальоном, своей ротой смело зашел с тыла противника в центр города, где в ожесточенном уличном бою очистил от противника три улицы, блестяще выполнив поставленную задачу, несмотря на сложную обстановку и численно превосходящие силы противника. Достоин награждения орденом Отечественной войны I степени. Командир 6 гв. вдсп гв. подполковник Зарва. 24 октября 1944 г. Приказом № 053/н от 2.11.1944 г. награжден орденом Отечественной войны II степени».*

КИСЕЛЕВА Анна Михайловна, род. в 1923 г., Рязанская губ., Елатомский уезд, с. Сасово, на фронте с октября 1941 г., гв. сержант медслужбы, медсестра, 30 сд, 47 А. Участвовала в форсировании реки Днепр. Награждена орденом Отечественной войны II степени, медалями «За отвагу», «За победу над Германией в Великой Отечественной войне 1941–1945 гг.». После войны работала патронажной медсестрой в Сасовской центральной районной больнице.

Из наградного листа: *«В период боев с 15 по 23 октября 1943 года на правом берегу реки Днепр в районе высоты 255,8 находилась на переднем крае. В результате боев под сильным огнем противника храбро и стойко оказывала помощь раненым бойцам и офицерам на поле боя. Благодаря ее мужеству все раненые были эвакуированы с поля боя. Тов. Киселева оказала помощь раненым бойцам и офицерам и эвакуировала с поля боя 87 человек. Достойна награждения медалью "За отвагу"».*

КИСЕЛЕВА Татьяна Максимовна, род. в 1920 г., Тамбовская губ., Елатомский уезд, на фронте с мая 1942 г., лейтенант медслужбы, ст. лаборант санвзвода, 340 сд, 60 А, 1-й Украинский фронт. Награждена медалью «За боевые заслуги».

Из наградного листа: *«Тов. Киселева за период своей работы показала себя опытным, знающим санитарным работником. Находясь всегда на передовой и под обстрелом противника, проводит работу по анализу воды, пищевой и другой продукции. Уделяет большое внимание санитарному состоянию полков и профилактическим мероприятиям против инфекционных заболеваний. Во время большого потока раненых работает в операционно-перевязочном взводе за старшую хирургическую сестру и, не считаясь с отдыхом и сном, оказывает квалифицированную помощь раненым офицерам и бойцам. Лично она оказала помощь 178 раненым. Достойна правительственной награды – медали «За боевые заслуги». Командир медико-санитарного батальона майор медслужбы Орешкин. 8 мая 1944 г.».*

КИСЛИЦА Василий Власович, род. 5.05.1924 г., на фронте с августа 1942 г., рядовой, писарь, 53 орабб, дважды тяжело ранен. Награжден орденом Отечественной войны I степени, медалями «За отвагу», «За боевые заслуги», «За оборону Сталинграда», «За взятие Кенигсберга», «За победу над Германией в Великой Отечественной войне 1941–1945 гг.», «За победу над Японией». После войны работал бухгалтером в колхозе «Красный колос» (Актюбинская обл.). Награжден медалью «За освоение целинных земель». Умер 23.9.2008 г.

КИСЛИЦЫНА Мария Ильинична, род. 25.02.1924 г., Рязанская губ., с. Берестянки, на фронте с сентября 1943 г., медсестра. Награждена орденом Отечественной войны II степени, медалями «За освобождение Варшавы», «За взятие Берлина», «За победу над Германией в Великой Отечественной войне 1941–1945 гг.». После войны работала в летном училище, г. Кировоград, в Сасовской центральной районной больнице.

КИТАЕВ Афанасий Андреевич, род. в 1901 г., Тамбовская губ., Елатомский уезд, с. Чубарово, на фронте с сентября 1941 г., 34 сд.

КИТАЕВ Василий Андреевич, род. в 1914 г., Тамбовская губ., Елатомский уезд, с. Чубарово, на фронте с июля 1941 г., рядовой, стрелок. Награжден медалью «За победу над Германией в Великой Отечественной войне 1941–1945 гг.». После войны работал в колхозе «Ленинский путь».

КИТАЕВ Федор Михайлович, род. в 1911 г., Тамбовская губ., Елатомский уезд, с. Чубарово, на фронте с октября 1942 г., ефрейтор, стрелок, 160 сп. Награжден медалями «За взятие Кенигсберга», «За победу над Германией в Великой Отечественной войне 1941–1945 гг.». После войны работал в колхозе «Ленинский путь».

КИТАШКИН Иван Николаевич, род. в 1914 г., Тамбовская губ.,

Елатомский уезд, с. Пузосс, на фронте с июня 1941 г., гв. ефрейтор, шофер, 28 гв. отбр. Награжден орденом Красной Звезды, двумя медалями «За отвагу», медалью «За оборону Москвы». После войны работал токарем на Пертовском спиртзаводе.

КИТКИН Андрей Иванович, род. в 1918 г., Тамбовская губ., Елатомский уезд, с. Крутое, на фронте с сентября 1941 г.

КИЧАЕВ Федор Григорьевич, род. в 1909 г., Тамбовская губ., Елатомский уезд, с. Устье, на фронте с сентября 1941 г., полевое строительство.

КЛАДОВ Александр Павлович, род. в 1926 г., Рязанская губ., Сасовский уезд, д. Свиридовка, мл. сержант, ком. отд. Награжден медалью «За победу над Германией в Великой Отечественной войне 1941–1945 гг.». После войны работал на Сасовском автотранспортном предприятии.

КЛАДОВ Андрей Малофеевич, род. в 1897 г., Тамбовская губ., Елатомский уезд, с. Мокрое, на фронте с ноября 1941 г., тяжело ранен. Умер 12.06.1944 г.

КЛАДОВ П.Л., род. в 1898 г., Тамбовская губ., Елатомский уезд, с. Сасово, на фронте с ноября 1941 года.

КЛАДОВ Семен Григорьевич, род. в 1904 г., Тамбовская губ., Елатомский уезд, с. Фроловское, на фронте с ноября 1941 г.

КЛАДОВ Терентий Константинович, род. в 1899 г., Тамбовская губ., Елатомский уезд, с. Мокрое, на фронте с ноября 1941 г.

КЛЕБЛЕЕВ Амин Шайхулович, род. в 1921 г., Тамбовская губ., Елатомский уезд, с. Бастаново. В Красную Армию призван в 1940 году, рядовой.

КЛЕБЛЕЕВ Ахат Мухамеджанович, род. 17.11.1911 г., Тамбовская губ., Елатомский уезд, с. Бастаново. В Красную Армию призван в 1933 году, майор. Награжден орденами Красного Знамени, Красной Звезды, медалями «За боевые заслуги», «За победу над Германией в Великой Отечественной войне 1941–1945 гг.».

КЛЕБЛЕЕВ Гани Валиевич, род. в 1914 г., Тамбовская губ., Елатомский уезд, с. Бастаново, на фронте с 1941 г., сержант. Награжден медалью «За отвагу».

КЛЕБЛЕЕВ Гирей Хусаинович, род. в 1912 г., Тамбовская губ., Елатомский уезд, с. Бастаново, на фронте с сентября 1941 г., ефрейтор, разведчик, 38 сд, 64 А, Сталинградский фронт. Награжден медалями «За боевые заслуги», «За оборону Сталинграда», «За победу над Германией в Великой Отечественной войне 1941–1945 гг.».

КЛЕБЛЕЕВ Закир Хасанович, род. 9.09.1909 г., Тамбовская губ., Елатомский уезд, с. Бастаново, тяжело ранен. Участник советско-финляндской войны. Награжден орденом Отечественной войны II степени, медалью «За победу над Германией в Великой Отечественной войне 1941–1945 гг.». После войны работал в колхозе им. Кирова. Умер в 1998 г.

КЛЕБЛЕЕВ Мингач Ахметович, род. в 1898 г., Тамбовская губ., Елатомский уезд, с. Бастаново, на фронте с октября 1941 г.

КЛЕБЛЕЕВ Мухтар, род. в 1915 г., Тамбовская губ., Елатомский уезд, с. Бастаново. Награжден орденом Отечественной войны I степени.

КЛЕБЛЕЕВ Рашит Хусаинович, род. 25.03.1926 г., Рязанская губ., Сасовский уезд, с. Бастаново, на фронте с мая 1944 г., рядовой, орудийный номер, 3-й Прибалтийский фронт, 87 гв. сд, тяжело ранен. Награжден орденами Отечественной войны II степени, Красной Звезды, Славы III степени, медалями «За взятие Кенигсберга», «За победу над Германией в Великой Отечественной войне 1941–1945 гг.». После войны работал скотником в колхозе им. Кирова. Умер в 2005 г.

КЛЕБЛЕЕВ Рафат Хасанович, род. 27.05.1922 г., Тамбовская губ., Елатомский уезд, с. Бастаново. В Красную Армию призван в сентябре 1940 г., рядовой, шофер, 531 минп, 74 ск, Юго-Западный, 1-й, 3-й Украинские фронты, ранен. Награжден орденами Отечественной войны II степени, Красной Звезды, медалями «За боевые заслуги», «За победу над Германией в Великой Отечественной войне 1941–1945 гг.». После войны работал шофером в Сасовском летном училище гражданской авиации.

Из наградного листа: *«...12.04.1945 года противник неоднократно предпринял контратаки, и батарея вела огонь по отражению контратак. Боеприпасы были на исходе. Пренебрегая опасностью, под огнем противника подвозил боеприпасы на ОП. В результате огнем батареи было отбито две контратаки. Уничтожено три станковых и ручной пулемет и до 30 солдат и офицеров противника. 20.04.1945 года в результате бомбежки авиации противника загорелись ящики с боеприпасами. Рискуя жизнью, первым бросился тушить, увлекая за собой других бойцов. За мужество и отвагу в боях с немецкими захватчиками достоин награждения орденом Красной Звезды. Командир 531 минп подполковник Мытенков. 17 мая 1945 г.».*

КЛЕБЛЕЕВ Рашат Хусаинович, род. в 1926 г., Рязанская губ., Сасовский уезд, с. Бастаново. Награжден орденом Отечественной войны II степени.

КЛЕБЛЕЕВ Фатех Мухамеджанович, род. в 1910 г., Тамбовская губ., Елатомский уезд, с. Бастаново. Награжден орденом Отечественной войны II степени.

КЛЕБЛЕЕВ Федор Николаевич, род. в 1914 г., Тамбовская губ., Елатомский уезд, с. Бастаново. Награжден орденом Отечественной войны II степени.

КЛЕБЛЕЕВ Халит Азизович, род. в 1924 г., Рязанская губ., с. Сасово, на фронте с августа 1942 г., гв. мл. лейтенант, 29 опрос. Награжден орденом Красной Звезды, медалью «За победу над Германией в Великой Отечественной войне 1941–1945 гг.».

КЛЕБЛЕЕВ Ханиф Азизович, род. в 1906 г., Тамбовская губ., Елатомский уезд, с. Бастаново, ранен. Участник битвы на Курской дуге. Награжден медалью «За победу над Германией в Великой Отечественной войне 1941–1945 гг.». После войны работал бригадиром в колхозе им. Кирова. Умер в 1983 году.

КЛЕБЛЕЕВ Шагит Ахмедович, род. в 1909 г., Тамбовская губ., Елатомский уезд, с. Сасово, на фронте с декабря 1941 г., инженер-капитан, нач. штаба, 10-й ремонтно-восстановительный батальон связи, 4-й Украинский фронт. Награжден орденом Отечественной войны II степени, медалью «За оборону Сталинграда».

КЛЕБЛЕЕВ Шайдулла Хайрунович, род. в 1907 г., Тамбовская губ., Елатомский уезд, с. Бастаново, на фронте с 1942 г., сержант, зам. ком. отд., 22 сабр, 1-й Прибалтийский, 1-й Украинский фронты, дважды ранен. Награжден медалями «За отвагу», «За боевые заслуги».

КЛЕНИН Гаврил Петрович, род. в 1912 г., Тамбовская губ., Елатомский уезд, с. Арга, на фронте с января 1942 г.

Участник Парада Победы 24 июня 1945 г. на Красной площади в Москве

КЛЕНИН Иван Дмитриевич, род. 7.11.1923 г., Рязанская губ., Елатомский уезд, с. Сасово. В Красную Армию призван в 1940 г., на фронте с 1941 г., ст. сержант, артиллерист, 426 сп, 88 сд, 31 А, Западный, Калининский, Ленинградский фронты. Участник обороны Москвы. Награжден орденом Отечественной войны I степени, тремя орденами Красной Звезды, медалями «За отвагу», «За боевые заслуги», «За победу над Германией в Великой Отечественной войне 1941–1945 гг.». После войны работал в Военной академии, профессор-китаист, полковник. Награжден орденом Знак Почета.

КЛЕНКИН Александр Георгиевич, род. в 1916 г., Тамбовская губ., Елатомский уезд, д. Заречная. В Красную Армию призван в 1939 году, на фронте с июня 1941 г., гв. ефрейтор, стрелок, 35 гв. сп, 10 гв. сд, 10 А, Карельский, 2-й Белорусский фронты. Награжден орденами Отечественной войны II степени, Красной Звезды, медалями «За взятие Берлина», «За победу над Германией в Великой Отечественной войне 1941–1945 гг.». После войны работал техником на Сотницынском сахарном заводе.

Из наградного листа: *«Тов. Кленкин 1.03.1945 года в боях, продвигаясь непосредственно в цепи своего отделения, огнем своего автомата уничтожил четырех гитлеровцев. 3.03.1945 года в бою в числе первых ворвался в траншеи противника, где решительными действиями и гранатами уничтожил вражеский пулемет с прислугой, чем обеспечил успех своего отделения. За проявленные решительность и мужество в боях тов. Кленкин достоин награждения орденом Красной Звезды. Командир 35 гв. сп гв. майор Толочко. 10 апреля 1945 г.».*

КЛЕНКИН Александр Николаевич, род. в 1916 г., Тамбовская губ., Елатомский уезд, с. Нижнее Мальцево, рядовой, 473 ап. Награжден медалью «За победу над Германией в Великой Отечественной войне 1941–1945 гг.». Умер 8.10.1949 г.

КЛЕНКИН Алексей Иванович, род. в 1924 г., Рязанская губ., д. Заречная, старшина, стрелок, 13 минд, контужен. Награжден медалью «За победу над Германией в Великой Отечественной войне 1941–1945 гг.». После войны работал в колхозе «40 лет Октября». Умер в 1949 г.

КЛЕНКИН Василий Иванович, род. в 1922 г., Тамбовская губ., Елатомский уезд, д. Заречная, на фронте с 1941 г., рядовой, связист, 208 сд. Награжден медалью «За победу над Германией в Великой Отечественной войне 1941–1945 гг.». После войны служил в Сасовском РОВД.

КЛЕНКИНА Мария Ивановна, род. в 1920 г., Тамбовская губ., Елатомский уезд, с. Сотницыно, ранена. Награждена орденом Отечественной войны II степени, медалью «За победу над Германией в Великой Отечественной войне 1941–1945 гг.». После войны работала медсестрой в Сасовской центральной больнице. Умерла 10.01.1997 г.

КЛЕПИКОВ Иван Михайлович, род. в 1924 г., Рязанская губ., с. Каргашино, на фронте с апреля 1945 года, 194-я полевая ремонтная база. Награжден орденом Отечественной войны II степени. После

войны работал в совхозе «Каргашинский».

КЛЕПИКОВ Михаил Федорович, род. 4.10.1901 г., Тамбовская губ., Елатомский уезд, д. Светлое, на фронте с сентября 1943 г., рядовой, дважды тяжело ранен. Награжден медалью «За победу над Германией в Великой Отечественной войне 1941–1945 гг.». После войны работал мотористом в совхозе «Сотницынский». Умер 28.07.1975 г.

КЛЕПИН Петр Филиппович, род. в 1904 г., Тамбовская губ., Елатомский уезд, с. Огарево-Почково, на фронте с ноября 1941 г.

КЛЕЩИН Сергей Дмитриевич, род. в 1923 г., Рязанская губ., Елатомский уезд, с. Промзино, на фронте с апреля 1942 г., сержант, ст. телефонист, 212 гап, ранен. Награжден орденом Отечественной войны II степени, медалями «За отвагу», «За победу над Германией в Великой Отечественной войне 1941–1945 гг.». После войны работал шофером в совхозе «Свобода».

КЛИМАКИН Василий Максимович, род. в 1917 г., Тамбовская губ., Елатомский уезд, с. Берестянки. В Красную Армию призван в 1936 году, на фронте с января 1942 г., гв. рядовой, пулеметчик, 29 гв. кп, 7 гв. кд, 2-й Украинский фронт. Участвовал в форсировании реки Морава. Награжден медалями «За боевые заслуги», «За победу над Германией в Великой Отечественной войне 1941–1945 гг.». После войны работал слесарем на Сасовском заводе «Автозапчасти».

КЛИМАКИН Егор Максимович, род. 17.04.1923 г., Рязанская губ., Елатомский уезд, с. Берестянки, на фронте с марта 1942 г., гв. сержант, пом. ком. взвода, 164 гв. сп, 55 гв. сд, 28 А, дважды ранен. Награжден орденом Отечественной войны I степени, медалями «За отвагу», «За победу над Германией в Великой Отечественной войне 1941–1945 гг.». После войны работал слесарем на 40-й дистанции пути, ж/д ст. Сасово.

КЛИМАКИН Николай Ионович, род. в 1920 г., Тамбовская губ., Елатомский уезд, с. Берестянки, на фронте с октября 1944 г., сержант, ком. отд.,1174 сп. Награжден орденом Отечественной войны II степени. После войны работал дежурным по станции Сасово.

КЛИМАКОВ, род. в 1910 г., на фронте с ноября 1941 г.

КЛИМАКОВ Абдула Елисеевич, род. в 1903 г., Тамбовская губ., Елатомский уезд, с. Липовка, на фронте с ноября 1941 г.

КЛИМАКОВ Абросим Елизарович, род. в 1903 г., Тамбовская губ., Елатомский уезд, с. Липовка, на фронте с февраля 1943 г., сержант. Награжден медалью «За победу над Германией в Великой Отечественной войне 1941–1945 гг.».

КЛИМАКОВ Александр Сергеевич, род. в 1924 г., Рязанская губ., на фронте с августа 1942 г., гв. мл. сержант, разведчик-наблюдатель, 2 гв. зенад, Донской, Центральный, 1-й Белорусский фронты, дважды тяжело ранен. Награжден двумя медалями «За отвагу».

КЛИМАКОВ Андрей Петрович, род. в 1915 г., Тамбовская губ., Елатомский уезд, с. Поляки-Майданы, на фронте с сентября 1941 г., полевое строительство.

КЛИМАКОВ Антон Кузьмич, род. в 1896 г., Тамбовская губ., Елатомский уезд, с. Огарево-Почково, на фронте с ноября 1941 г.

КЛИМАКОВ Борис Игнатович, род. 3.08.1907 г., Тамбовская губ., Елатомский уезд, с. Липовка, на фронте с августа 1941 г., пулеметчик, пом. отд. Награжден медалью «За отвагу». После войны работал в совхозе им. Клары Цеткин. Умер 15.11.1983 г.

КЛИМАКОВ Василий Васильевич, род. в 1922 г., Тамбовская губ., Елатомский уезд, на фронте с июня 1941 г., лейтенант, ком. огневого взвода, 100 ап, 93 сд, 52 А, Калининский, Воронежский, 2-й Украинский фронты. Награжден орденами Отечественной войны II степени, Красной Звезды.

Из наградного листа: «*...В боях под селом Зарудка (Черниговская обл., Украина) тов. Климаков поставил свой взвод на открытую позицию и огнем своего взвода подавил огонь двух станковых пулеметов противника и разрушил НП, которое находилось в доме, а также отразил танковую атаку противника, подбив прямой наводкой один танк... Достоин награждения орденом Красной Звезды. Командир полка полковник Желудков. 4 октября 1943 г.*».

КЛИМАКОВ Василий Ефимович, род. в 1896 г., Тамбовская губ., Елатомский уезд, с. Липовка, на фронте с июня 1941 г., рядовой. Награжден медалью «За победу над Германией в Великой Отечественной войне 1941–1945 гг.».

КЛИМАКОВ Василий Прокопьевич, род. в 1908 г., Тамбовская губ., Елатомский уезд, с. Рожково, рядовой, стрелок.

КЛИМАКОВ Василий Прокопьевич, род. в 1908 г., Тамбовская губ., Елатомский уезд, с. Рожково, на фронте с ноября 1941 г.

КЛИМАКОВ Гаврил Гаврилович, род. в 1913 г., Тамбовская губ., Елатомский уезд, с. Матвеевское, на фронте с ноября 1941 г. Награжден орденом Отечественной войны I степени.

КЛИМАКОВ Дмитрий Васильевич, род. в 1922 г., Тамбовская губ.,

Елатомский уезд, с. Пичкиряево, на фронте с сентября 1941 г., старшина ветслужбы, фельдшер, 470 сп, 184 сд, Центральный, 1-й, 2-й, 3-й Белорусские фронты. Участвовал в форсировании рек Сош, Днепр, Нарев. Награжден орденами Отечественной войны II степени, Красной Звезды, медалями «За боевые заслуги», «За оборону Москвы», «За взятие Кенигсберга», «За победу над Германией в Великой Отечественной войне 1941–1945 гг.».

Из наградного листа: *«...За время наступательных боев с 14 января 1945 года хорошо поставил работу по оказанию вет. помощи и эвакуации в тыл раненых лошадей. При движении наших войск по территории Германии тов. Климаков лично сам собрал до 50 трофейных лошадей, своевременно производил профилактическую работу, в результате чего весь конский состав, отправляемый полком в тыл, не имел заболеваний. Достоин правительственной награды – ордена Отечественной войны II степени. Командир 470 сп подполковник Самойлов. 7 марта 1945 г. Приказом № 175/н от 13.03.1945 г. награжден орденом Красной Звезды».*

КЛИМАКОВ Дмитрий Петрович, род. в 1924 г., Рязанская губ., с. Нащи, на фронте с декабря 1943 года, матрос, минометчик, 136-й арт. батальон. Награжден медалью «За победу над Германией в Великой Отечественной войне 1941–1945 гг.». После войны работал на ст. Сасово.

КЛИМАКОВ Егор Карпович, род. в 1913 г., Тамбовская губ., Елатомский уезд, с. Липовка, на фронте с января 1943 г., рядовой, стрелок, тяжело ранен. Награжден медалью «За победу над Германией в Великой Отечественной войне 1941–1945 гг.». После войны работал в колхозе им. Кирова.

КЛИМАКОВ Ефим Никифорович, род. в 1902 г., Тамбовская губ., Елатомский уезд, с. Липовка, на фронте с 1941 г., рядовой, ранен. Награжден медалью «За победу над Германией в Великой Отечественной войне 1941–1945 гг.». После войны работал в школе для глухонемых детей, с. Липовка. Умер 9.08.1986 г.

КЛИМАКОВ Иван Михайлович, род. 8.08.1926 г., Рязанская губ., Сасовский уезд, с. Липовка, на фронте с декабря 1943 г., мл. сержант, шофер, 3-й прожекторный полк. Награжден медалью «За победу над Германией в Великой Отечественной войне 1941–1945 гг.». После войны работал шофером в колхозе им. Клары Цеткин. Умер 7.06.2002 г.

КЛИМАКОВ Илья Иванович, род. в 1918 г., Тамбовская губ., Елатомский уезд, с. Свищево. В Красную Армию призван в сентябре 1939 г. Участник советско-финляндской войны. На фронтах Великой Отечественной войны с июня 1941 г., рядовой, шофер, 298-й медсанбат, 163 сд, Воронежский фронт. Награжден медалью «За боевые заслуги». После войны работал кочегаром на коммунальном предприятии.

КЛИМАКОВ Михаил Иванович, род. в 1925 г., Тамбовская губ., Елатомский уезд, на фронте с декабря 1943 г., гв. рядовой, шофер, 35 гв. тбр, 3 гв. мехк, 3-й Белорусский фронт, ранен. Участвовал в боях за освобождение Советской Прибалтики. Награжден орденом Красной Звезды.

Из наградного листа: *«...Тов. Климаков все время находился с машиной на передовой. Поддерживая машину технически исправной и тщательно сохраняя ее от налетов вражеской авиации, тов. Климаков обеспечил четкое и быстрое передвижение своего взвода автоматчиков для выполнения боевых задач. Будучи раненным, вывел свою машину из-под огня вражеской артиллерии. Одновременно вывез с поля боя раненого офицера, трех сержантов и одного рядового. Достоин правительственной награды – медали «За отвагу». Командир батальона гв. майор Астанин. 30 июля 1944 г. Приказом № 10/н от 15.08.1944 г. награжден орденом Красной Звезды».*

КЛИМАКОВ Михаил Трофимович, род. в 1903 г., Тамбовская губ., Елатомский уезд, с. Липовка, на фронте с ноября 1941 г., рядовой, 647 ап, ранен. Награжден медалью «За победу над Германией в Великой Отечественной войне 1941–1945 гг.». Умер 3.04.1975 г.

КЛИМАКОВ Николай Абросимович, род. в 1923 г., Рязанская губ., Елатомский уезд, на фронте с 1941 года, сержант, пом. наводчика, 50 сп, 39 сд, 1 А, 1-й Дальневосточный фронт. Награжден медалью «За боевые заслуги».

КЛИМАКОВ Петр Яковлевич, род. в 1918 г., Тамбовская губ., Елатомский уезд. В Красную Армию призван в 1939 г., рядовой, ст. телефонист, 313 ап, 115 сд, 2-й Прибалтийский фронт. Награжден медалями «За отвагу», «За оборону Ленинграда».

КЛИМАКОВ Федор Никифорович, род. в 1916 г., Тамбовская губ., Елатомский уезд, с. Липовка, на фронте с июля 1941 г., ст. лейтенант, нач. связи, 801 ап, 259 сд, Северо-Западный, Волховский, Юго-Западный фронты, ранен. Награжден орденами Отечественной войны I степени, Красной Звезды, медалью «За победу над Германией в Великой Отечественной войне 1941–1945 гг.». После войны работал в школе для глухонемых детей, с. Липовка. Умер в январе 1997 г.

КЛИМАКОВ Федор Сергеевич, род. в 1914 г., Тамбовская губ., Елатомский уезд, с. Верхнее Мальцево, на фронте с января 1942 г.

КЛИМАКОВ Филипп Никифорович, род. 20.08.1922 г., Тамбовская губ., Елатомский уезд, на фронте с октября 1941 г., ефрейтор, ком. бронетранспортера, 139 тп, 60 мехбр, 8 мехк, Юго-Западный, Сталинградский, Южный, 2-й Украинский, 2-й Белорусский фронты, дважды ранен. Награжден орденом Красной Звезды, медалями «За отвагу», «За боевые заслуги», «За взятие Кенигсберга», «За победу над Германией в Великой Отечественной войне 1941–1945 гг.». После войны работал в совхозе им. Клары Цеткин.

Из наградного листа: *«Тов. Климаков в боях с немецко-фашистскими захватчиками на левом берегу реки Одер проявил мужество и отвагу. В наступательных боях действовал смело и решительно. На своем бронетранспортере, двигаясь впереди, своевременно докладывал о действиях противника. Взял в плен 10 немцев, уничтожил двух фаустников. 29.04.1945 года лично вынес с поля боя четырех тяжелораненых разведчиков. За проявленные мужество и отвагу, смелые и решительные действия в разведке тов. Климаков достоин правительственной награды – ордена Красной Звезды. Командир 139 тп гв. подполковник Смирнов. 8 мая 1945 г.».*

КЛИМАКОВ Фрол Игнатович, род. в 1912 г., Тамбовская губ., Елатомский уезд, с. Липовка, на фронте с августа 1941 г., рядовой, автоматчик, 140 минд. Награжден орденом Отечественной войны II степени, медалью «За победу над Германией в Великой Отечественной войне 1941–1945 гг.». После войны работал в колхозе им. Кирова.

КЛИМАКОВ Яков Иванович, род. в 1907 г., Тамбовская губ., Елатомский уезд, с. Липовка, на фронте с 1941 г., рядовой. Награжден медалью «За победу над Германией в Великой Отечественной войне 1941–1945 гг.».

КЛИМАКОВ Яков Никифорович, род. в 1904 г., Тамбовская губ., Елатомский уезд, с. Липовка, на фронте с июня 1941 г., сержант. Награжден медалью «За победу над Германией в Великой Отечественной войне 1941–1945 гг.».

КЛИМАНОВ Василий Сергеевич, род. в 1918 г., Тамбовская губ., Елатомский уезд, с. Алешино, на фронте с июля 1941 г., рядовой, телефонист, 800 сп. Награжден орденом Отечественной войны II степени. После войны работал на ткацкой фабрике.

КЛИМАНОВ Михаил Иванович, род. в 1899 г., Тамбовская губ., Елатомский уезд.

КЛИМАШЕВ Андрей Петрович, род. в 1915 г., Тамбовская губ., Елатомский уезд, с. Поляки-Майданы, на фронте с 1941 г., мл. сержант, 271 сп, тяжело ранен. Награжден орденом Красной Звезды, медалью «За победу над Германией в Великой Отечественной войне 1941–1945 гг.». После войны работал на Сасовском лесозаготовительном участке. Умер 31.05.1979 года.

КЛИМАШЕВ Григорий Петрович, род. в 1920 г., Тамбовская губ., Елатомский уезд, с. Поляки-Майданы, на фронте с июня 1941 г., рядовой, стрелок, тяжело ранен. Награжден орденом Отечественной войны I степени, медалью «За победу над Германией в Великой Отечественной войне 1941–1945 гг.».

КЛИМАШОВ Степан Михайлович, род. в 1910 г., Тамбовская губ., Елатомский уезд, с. Поляки-Майданы, на фронте с сентября 1941 г., ст. сержант, ком. орудия, 391 опаб, 152 КР, 39 А, Ленинградский, Западный, 3-й Белорусский фронты. Награжден орденом Красной Звезды, медалями «За отвагу», «За победу над Германией в Великой Отечественной войне 1941–1945 гг.». После войны работал зав. торгом в Поляки-Майдановском сельпо.

Из наградного листа: *«Орудие, которым командует ст. сержант Климашов, в период боев 16–17.02.1945 г., будучи на прямой наводке, уничтожило обоз противника в количестве 10 подвод и до взвода пехоты противника. Тов. Климашов, несмотря на сильный пулеметный огонь контратакующего противника, руководил расчетом умело и в трудные минуты сам личным примером показывал бойцам, как надо бить ненавистного врага. Благодаря этому расчет вел точный прицельный огонь и не имел потерь за весь период наступательного боя. Достоин представления к правительственной награде – ордену Славы III степени. Командир 391 опаб майор Козорог. 27 февраля 1945 г. Приказом № 332/н от 4.04.1945 г. награжден орденом Красной Звезды».*

КЛИМАШОВ Степан Михайлович, род. в 1923 г., Рязанская губ., Елатомский уезд, с. Поляки-Майданы, на фронте с 1941 г., рядовой, артиллерист. Награжден орденом Красной Звезды. Умер 23.08.1975 г.

КЛИМОВ Василий Митрофанович, род. в 1912 г., Тамбовская губ., Елатомский уезд. В Красную Армию призван в 1934 г., гв. капитан интендантской службы, пом. нач. хоз. снабжения, 238 тбр, 5 Уд. А, Западный, 4-й Украинский, 1-й Белорусский фронты. Награжден орденами Отечественной войны

II степени, Красной Звезды, медалью «За боевые заслуги».

Из наградного листа: *«Тов. Климов за период боевых операций под Берлином организовал бесперебойное снабжение личного состава горячей пищей непосредственно на передовой. Благодаря энергичной работе тов. Климова боевые подразделения получали своевременно питание, несмотря на сложность обстановки. Проявляя и ранее неустанную заботу о бытовых условиях жизни бойцов, тов. Климов хорошо поставил эту работу. В трудных условиях, когда полк участвовал в наступлении на территории Германии, личный состав своевременно проходил помывку, получал разнообразное питание, хорошее обмундирование. Тем самым тов. Климов много способствовал лучшему выполнению полком боевых задач. Достоин награждения орденом Отечественной войны II степени. Командир гв. майор Головатюк. 10 мая 1945 г.».*

КЛИМОВ Сергей Федорович, род. в 1910 г., Тамбовская губ., Елатомский уезд, с. Аладьино, на фронте с ноября 1942 г., рядовой, минометчик, 1313 минп, тяжело ранен. Награжден орденом Отечественной войны I степени, медалью «За победу над Германией в Великой Отечественной войне 1941–1945 гг.». После войны работал охранником на Нижне-Мальцевской нефтебазе.

КЛИМОВ Федор Сергеевич, род. 25.02.1920 г., Тамбовская губ., Елатомский уезд, с. Мокрое, на фронте с августа 1941 г., ст. сержант, пом. зав. складом боеприпасов и арт. вооружения, 102 УР. Награжден орденом Отечественной войны II степени, медалью «За победу над Японией». После войны работал в колхозе «Победа труда».

КЛИМОВ Филипп Федорович, род. в 1899 г., Тамбовская губ., Елатомский уезд, на фронте с января 1942 г.

КЛИНКОВ Сергей Валерьевич, род. в 1909 г., Тамбовская губ., Елатомский уезд, п. Зубова Поляна, на фронте с сентября 1941 г., полевое строительство. Награжден орденом Отечественной войны II степени, медалями «За боевые заслуги», «За победу над Германией в Великой Отечественной войне 1941–1945 гг.».

КЛИНОВ Иван Филиппович, род. в 1922 г., Тамбовская губ., Елатомский уезд, д. Синюхино, на фронте с 1941 г., рядовой, пулеметчик. Награжден медалью «За победу над Германией в Великой Отечественной войне 1941–1945 гг.». После войны работал на Сасовском строительном комбинате.

КЛИНЯЕВ Алексей Николаевич, род. в 1916 г., Тамбовская губ., Елатомский уезд, с. Новое Березово, на фронте с августа 1941 г., рядовой, шофер, 655 бао. Награжден орденом Отечественной войны II степени, медалью «За победу над Германией в Великой Отечественной войне 1941–1945 гг.». После войны работал шофером в Сасовском летном училище гражданской авиации.

КЛИМКИН Иван Сергеевич, род. в 1910 г., Тамбовская губ., Елатомский уезд, с. Нащи, на фронте с декабря 1941 г., рядовой, 34 сд. Награжден медалью «За отвагу».

КЛОКОВ Василий Иванович, род. 6.03.1917 г., Тамбовская губ., Елатомский уезд, с. Сасово, на фронте с апреля 1942 г., сержант, ком. отд., 235 сп, 1-й Прибалтийский фронт, тяжело ранен. Награжден орденом Отечественной войны I степени, медалями «За боевые заслуги», «За победу над Германией в Великой Отечественной войне 1941–1945 гг.». После войны работал ст. инспектором отдела кадров на Кустаревском ремонтно-механическом заводе. Умер 20.02.1992 г.

КЛОКОВ Василий Семенович, род. в 1927 г., Рязанская губ., Ряжский уезд, с. Пустотино, на фронте с 1944 г., рядовой, стрелок, 5 зсп. Награжден медалями «За боевые заслуги», «За победу над Германией в Великой Отечественной войне 1941–1945 гг.». После войны работал в Сасовском строительно-монтажном управлении № 10.

КЛОКОВА Надежда Максимовна, род. 27.09.1921 г., Тамбовская губ., Елатомский уезд, с. Сасово, на фронте с сентября 1944 г., ст. сержант. Награждена орденом Отечественной войны II степени, медалью «За победу над Германией в Великой Отечественной войне 1941–1945 гг.». После войны работала учителем истории в средней школе № 107, ст. Кустаревка. Умерла 14.12.1996 г.

КЛОПОВ Михаил Васильевич, род. в 1921 г., Тамбовская губ., Елатомский уезд, на фронте с 1942 г., рядовой, шофер, 12 ждп. Награжден медалью «За боевые заслуги».

КЛОПОВ Петр Арсентьевич, род. в 1923 г., Рязанская губ., Елатомский уезд, на фронте с августа 1942 г., рядовой, телефонист, 146 апабр, 1-й, 4-й Украинские фронты. Награжден орденом Красной Звезды, медалью «За боевые заслуги».

Из наградного листа: *«...В боях с 15.10 по 23.10.1944 года тов. Клопов быстро освоил новый коммутатор и под непрерывным артиллерийским огнем противника, когда снаряды рвались в 50 метрах, не бросил своего поста, за это время исправил более 20 порывов. В боях при прорыве немецкой обороны под г. Ужгород 20.11.1944 года и*

в последующих боях четкой и быстрой работой обеспечил бесперебойную, нормальную работу связи. Достоин правительственной награды – ордена Красной Звезды. Командир батареи управления капитан Сырицин. 30 ноября 1944 г.».

КЛОПОВ Тимофей Евдокимович, род. в 1908 г., Тамбовская губ., Елатомский уезд, с. Шевали-Майданы, на фронте с августа 1942 г., рядовой, тяжело ранен. Награжден медалью «За победу над Германией в Великой Отечественной войне 1941–1945 гг.». После войны работал конюхом в колхозе. Умер 23.09.1974 г.

КЛОФАТ Николай Алексеевич,



род. 15.12.1918 г., лейтенант, артиллерист, ранен. Награжден орденом Отечественной войны II степени, медалью «За победу над Германией в Великой Отечественной войне 1941–1945 гг.». После войны работал на Ширингушской суконной фабрике (Мордовия). Умер 27.07.1988 г.

КЛОЧКОВ Александр Иванович, род. в 1909 г., Тамбовская губ., Елатомский уезд, с. Вялсы, на фронте с ноября 1941 г.

КЛОЧКОВ Андрей Александрович, род. в 1904 г., Тамбовская губ., Елатомский уезд, на фронте с июня 1942 г., рядовой, орудийный номер, 1242 сп, 374 сд, 1 Уд. А, Волховский, Ленинградский, 2-й Прибалтийский фронты, дважды ранен. Награжден орденом Красной Звезды, медалями «За отвагу», «За боевые заслуги».

Из наградного листа: *«...В бою в Латвийской ССР 29.03.1945 года в составе расчета орудия уничтожил два станковых пулемета, подавил огонь 81-мм миномета, отразил две контратаки противника. 1.04.1945 года наблюдением выведал три пулеметные точки противника. Ночью в составе расчета подкатил пушку вплотную к ним и с рассветом уничтожил их. Когда появился четвертый пулемет, открывший огонь с левого фланга, он тоже был уничтожен. Путь пехоте был расчищен... Своими действиями содействовал успешному развитию боевых операций и выполнению боевой задачи. Достоин правительственной награды – ордена Красной Звезды. Командующий артиллерией подполковник Калицун. 7 апреля 1945 г.».*

КЛОЧКОВ Виктор Иванович, род. в 1926 г., Рязанская губ., Сасовский уезд, с. Сасово, рядовой, плотник. Награжден медалью «За победу над Германией в Великой Отечественной войне 1941–1945 гг.». После войны работал на Сасовском мясокомбинате.

КЛОЧКОВ Иван Михайлович, род. в 1908 г., Рязанская губ., Спасский уезд, с. Веретье, сержант, тракторист. Награжден медалью «За победу над Германией в Великой Отечественной войне 1941–1945 гг.». После войны работал на кирпичном заводе.

КЛОЧКОВ Константин Павлович, род. в 1924 г., Рязанская губ., с. Сасово, на фронте с февраля 1943 г., рядовой, механик-водитель, 35-й бронепоезд. Награжден орденом Отечественной войны II степени.

КОЧКОВ Михаил Григорьевич, род. в 1918 г., Тамбовская губ., Елатомский уезд. В Красную Армию призван в 1939 г., мл. лейтенант, 122 сд, Западный фронт, дважды тяжело ранен. Награжден медалью «За отвагу». После войны работал военруком школы № 2 г. Сасово.

КЛОЧКОВ Николай Варламович, род. в 1924 г., Рязанская губ., д. Хреново, на фронте с августа 1942 г., рядовой, стрелок, 41 сп, 3-й Украинский фронт, дважды тяжело ранен. Награжден орденом Славы III степени, медалью «За победу над Германией в Великой Отечественной войне 1941–1945 гг.». После войны работал трактористом в совхозе «Каргашинский».

КЛОЧКОВ Петр Михайлович, род. в 1910 г., Тамбовская губ., Елатомский уезд, д. Воскресенка (д. Новые Выселки), на фронте с ноября 1941 г., рядовой, мл. вет. фельдшер, 70 сп, 3 сд, 2 А, 2-й Дальневосточный фронт. Награжден медалями «За боевые заслуги», «За победу над Японией». После войны работал лесником в Кустаревском лесничестве.

КЛОЧКОВ Прокопий Иванович, род. в 1900 г., Тамбовская губ., Елатомский уезд, на фронте с 1942 г., ефрейтор, повозочный, 921 ап, 354 сд, 1-й Белорусский фронт. Награжден медалью «За отвагу».

КЛОЧКОВ Сергей Васильевич, род. 23.08.1924 г., Рязанская губ., д. Воскресенка, на фронте с ноября 1943 г., рядовой, ст. повар. Участник войны с Японией. После войны работал гл. кондуктором кондукторского резерва ж/д ст. Сасово. Умер 29.03.1989 г.

КЛЮЕВ Василий Федорович, род. в 1913 г., Рязанская губ., Сапожковский уезд, с. Чучково, на фронте с июня 1941 г., сержант, химик-дегазатор, 6 оов, Карельский, 1-й Белорусский фронты, ранен. Награжден медалями «За отвагу», «За взятие Берлина», «За победу над Германией в Великой Отечественной войне 1941–1945 гг.». После войны работал на Чучковском цементном заводе.

КЛЮЕВ Захар Михайлович, род. в 1898 (1899) г., Тамбовская губ., Елатомский уезд, с. Мыс Доброй Надежды, на фронте с октября 1941 г., рядовой, ездовой, 558 сп, 159 сд, 3-й Белорусский фронт. Награжден медалью «За отвагу».

Из наградного листа: *«Наградить медалью «За отвагу» ездового санитарного взвода красноармейца Клюева Захара Михайловича за то, что в боях по прорыву обороны немцев в Литовской ССР с 15 по 17 августа 1944 года, под сильным огнем противника, вывез с поля боя двадцать красноармейцев и офицеров и доставил их в санитарную роту. Командир 558 сп подполковник Чапаев. 31 августа 1944 г.».*

КЛЮЕВ Иван Фролович, род. в 1918 г., Тамбовская губ., Елатомский уезд, с. Мыс Доброй Надежды. В Красную Армию призван в январе 1940 г., на фронте с июня 1941 г., ефрейтор, шофер, 25 раб, 8 ВА, Западный, 4-й Украинский фронты. Награжден орденом Отечественной войны II степени, медалью «За боевые заслуги». После войны работал в Сасовском летном училище гражданской авиации.

КЛЮЕВ Михаил Георгиевич, род. 7.09.1908 г., Тамбовская губ., Елатомский уезд, с. Мыс Доброй Надежды, на фронте с июня 1941 г., рядовой, 3 гв. тбр. Награжден орденом Отечественной войны II степени. После войны работал в Сасовском дорожном участке № 638. Умер 10.11.1992 г.

КЛЮЕВ Михаил Захарович, род. в 1923 (1925) г., Рязанская губ., Елатомский уезд, на фронте с 1943 года, рядовой, 69 сп, 97 сд, 1-й Прибалтийский фронт. Награжден медалью «За отвагу».

КЛЮЕВ Сергей Фролович, род. в 1911 г., Тамбовская губ., Елатомский уезд, на фронте с января 1942 г., 427 сд.

КЛЮЧЕВ Иван Петрович, род. в 1914 г., Тамбовская губ., Елатомский уезд, с. Берестянки, на фронте с сентября 1941 г., полевое строительство.

КЛЮЧЕНКОВ Григорий Михайлович, род. в 1896 г., Тамбовская губ., Елатомский уезд, с. Шевали-Майданы, на фронте с 1941 г., рядовой, 665 сп, ранен, контужен. Награжден медалью «За победу над Германией в Великой Отечественной войне 1941–1945 гг.». После войны работал бригадиром в колхозе. Умер в 1956 г.

КЛЮЧЕНОВ Сергей Алексеевич, род. в 1917 г., Тамбовская губ., Елатомский уезд. В Красную Армию призван в апреле 1939 г., рядовой, сапер, 26 осапб, 11 сд, Ленинградский фронт, дважды тяжело ранен, контужен. Участвовал в форсировании реки Нарвы. Награжден орденом Красной Звезды, медалями «За отвагу», «За оборону Ленинграда».

КЛЮЧИН Василий Федорович, род. в 1923 г., Рязанская губ., Елатомский уезд, с. Кобяково, на фронте с ноября 1941 г.

КЛЮШИН Михаил Александрович, род. в 1916 г., Витебская губ., г. Полоцк, на фронте с декабря 1942 г., рядовой, разведчик, 232 сд. Награжден орденами Отечественной войны II степени, Славы III степени, медалью «За победу над Германией в Великой Отечественной войне 1941–1945 гг.». После войны работал на Сасовском заводе «Автозапчасти».

КЛЯГИН Александр Семенович, род. в 1924 г., Рязанская губ., с. Устье, на фронте с декабря 1942 года, гв. рядовой, разведчик-наблюдатель, 26 гв. пабр, 6 гв. А, 1-й, 2-й Прибалтийские фронты. Награжден орденом Славы III степени, медалью «За победу над Германией в Великой Отечественной войне 1941–1945 гг.». После войны работал истопником в Устьевском сельпо.

Из наградного листа: *«В боях с немецкими оккупантами проявляет исключительное бесстрашие и отвагу. Имеет на своем счету множество обнаруженных огневых точек противника. Только лишь при прорыве обороны противника и при продвижении вперед с 21 по 25 июня 1944 года обнаружил пять артиллерийских батарей противника, две пулеметные точки, которые огнем наших орудий были подавлены и уничтожены. В период продвижения вперед 23.06.1944 года было приказано узнать обстановку и связаться со стрелковыми наступающими частями. Тов. Клягин, несмотря на сильный артиллерийско-пулеметный огонь противника, приказание выполнил в срок, сообщил ценные сведения о противнике. Достоин награждения орденом Славы III степени. Командир 26 гв. пабр гв. майор Хоменко. 28 июня 1944 г.».*

КЛЯГИН Алексей Николаевич, род. 16.03.1918 г., Тамбовская губ., Елатомский уезд, с. Ласицы, на фронте с декабря 1942 г., рядовой, кавалерист, 18 кавп, тяжело ранен. Награжден орденом Отечественной войны II степени, медалью «За победу над Германией в Великой Отечественной войне 1941–1945 гг.», сторожем в Устьевском сельсовете. После войны работал на строительстве Рассыпухинской ГЭС. Умер 7.02.2003 г.

КЛЯГИН Андрей Андреевич, род. в 1910 г., Тамбовская губ., Елатомский уезд, на фронте с 1941 г., ефрейтор, экспедитор пункта сбора донесений, 714 обс, 18 сд, Волховский, Ленинградский, Карельский, 2-й Белорусский фронты. Награжден медалями «За отвагу», «За боевые заслуги», «За оборону

Ленинграда», «За оборону Сталинграда».

КЛЯГИН Василий Федорович, род. 14.11.1923 г., Рязанская губ., Елатомский уезд, с. Кобяково, на фронте с ноября 1941 г., сержант, ком. отд., 744 сп, ранен. Награжден орденом Отечественной войны I степени, медалями «За отвагу», «За победу над Германией в Великой Отечественной войне 1941–1945 гг.». После войны работал зав. мастерской в совхозе «Сасовский». Умер в ноябре 1986 г.

КЛЯГИН Виктор Васильевич, род. в 1925 г., Рязанская губ., Сасовский уезд, с. Ласицы, на фронте с 1942 г., краснофлотец, ученик, школа оружия учебного отряда, Балтийский флот. Награжден медалью «За оборону Ленинграда». После войны работал в совхозе «Лейный».

КЛЯГИН Иван Захарович, род. в 1918 г., Тамбовская губ., Елатомский уезд, с. Ласицы. В Красную Армию призван в октябре 1939 г., на фронте с июня 1941 г., гв. ст. сержант, ст. телефонист, 195 гв. ап, 91 гв. сд, Западный, 3-й Белорусский фронты, дважды тяжело ранен. Награжден орденами Отечественной войны I степени, Красной Звезды, двумя медалями «За отвагу». После войны работал в совхозе им. Клары Цеткин.

Из наградного листа: *«Во время наступательного боя 29.09.1944 года (Литовская ССР) точно и бесперебойно обеспечивал телефонной связью, что обеспечило своевременный вызов арт. атак, которым поддерживалась наша наступательная пехота. Под сильным артиллерийско-минометным огнем противника, рискуя жизнью, связал 17 порывов. При отражении контратаки противника он вторично исправил до 30 порывов телефонной линии. При отражении последующих контратак противника тов. Клягин из личного оружия уничтожил до 17 солдат и офицеров. Достоин правительственной награды – ордена Отечественной войны I степени. Командир полка гв. подполковник Вейнберг. 24 сентября 1944 г. Приказом № 71/н от 1.10.1944 г. награжден орденом Красной Звезды».*

КЛЯГИН Леонид Кузьмич, род. в 1924 г., Рязанская губ., на фронте с сентября 1941 г., лейтенант, ком. взвода, 295 сп, 183 сд, 1-й Украинский фронт, тяжело ранен. Награжден орденом Красной Звезды.

КЛЯГИН Петр Кузьмич, род. в 1905 году, Тамбовская губ., Елатомский уезд, на фронте с января 1942 г.

КЛЯГИН Федор Степанович, род. в 1902 г., Тамбовская губ., Елатомский уезд, с. Кобяково, на фронте с октября 1941 г., рядовой, автоматчик, 6 сд, тяжело ранен. Награжден орденом Славы III степени, медалью «За победу над Германией в Великой Отечественной войне 1941–1945 гг.». После войны работал сторожем в совхозе «Сасовский». Умер 6.09.1972 г.

КЛЯНДИН Алексей Андреевич, род. в 1924 г., Рязанская губ., д. Горбуновка, на фронте с ноября 1941 г., сержант, водитель, 768-й автобатальон, 2 тк, 2-й Белорусский фронт, ранен. Награжден орденом Отечественной войны II степени, медалями «За боевые заслуги», «За освобождение Варшавы», «За взятие Берлина», «За победу над Германией в Великой Отечественной войне 1941–1945 гг.». После войны работал стропальщиком на ж/д ст. Сасово.

КЛЯНДИН Иван Андреевич, род. в 1921 г., Тамбовская губ., Елатомский уезд, д. Горбуновка, на фронте с 1941 г., рядовой, стрелок. Награжден орденом Отечественной войны II степени, медалью «За победу над Германией в Великой Отечественной войне 1941–1945 гг.». После войны работал ст. монтером 40-й дистанции пути на ж/д ст. Сасово.

КЛЯНДИН Иван Васильевич, род. 15.11.1925 г., Рязанская губ., Сасовский уезд, д. Горбуновка, на фронте с марта 1943 г., ефрейтор, шофер, 10-й автотранспортный полк. Награжден орденом Отечественной войны II степени, медалями «За победу над Германией в Великой Отечественной войне 1941–1945 гг.», «За победу над Японией». После войны работал слесарем-ремонтником на заводе «Дубитель», в совхозе «Пичкиряевский». Умер в 1998 г.

КЛЯНДИН Никита Герасимович, род. в 1911 г., Тамбовская губ., Елатомский уезд, д. Горбуновка. В Красную Армию призван в октябре 1933 г., на фронте с июня 1942 года, ефрейтор, химик-разведчик, 115-й полк, войска НКВД, ранен. Награжден орденом Отечественной войны II степени, медалями «За боевые заслуги», «За оборону Сталинграда», «За победу над Германией в Великой Отечественной войне 1941–1945 гг.». После войны работал плотником в совхозе «Свобода».

КЛЯНДИН Павел Архипович, род. в 1902 г., Тамбовская губ., Елатомский уезд, д. Горбуновка, на фронте с сентября 1941 г.

КЛЯШЕВ Владимир Тимофеевич, род. в 1922 г., Тамбовская губ., Елатомский уезд, с. Берестянки, на фронте с октября 1941 г., рядовой, стрелок, 301 сп, 48 сд, тяжело ранен. Награжден орденом Отечественной войны II степени, медалями «За оборону Ленинграда», «За победу над Германией в Великой Отечественной войне 1941–1945 гг.». После войны работал на топливном складе ж/д ст. Сасово.

КНЯЗЕВ Семен Афанасьевич, род. в 1914 г., Тамбовская губ., Елатомский уезд, с. Липовка, на фронте с сентября 1941 г.

КНЯЗЬКОВ Александр Петрович, род. в 1905 г., Тамбовская губ., Елатомский уезд, с. Малый Студенец, ранен. Награжден орденом Отечественной войны I степени, медалью «За победу над Германией в Великой Отечественной войне 1941–1945 гг.».

КНЯЗЬКОВ Иван Петрович, род. в 1902 г., Тамбовская губ., Елатомский уезд, с. Малый Студенец, на фронте с октября 1941 г., рядовой, 97 сп, 31 гв. сд, Центральный фронт, тяжело ранен. Награжден орденом Славы II степени, медалью «За победу над Германией в Великой Отечественной войне 1941–1945 гг.». После войны работал сапожником в инвалидной артели. Умер 20.01.1960 г.

КНЯЗЬКОВ Семен Иванович, род. в 1901 г., Тамбовская губ., Елатомский уезд, с. Малый Студенец, на фронте с августа 1941 г., рядовой, 277 сп, множественные тяжелые ранения. Награжден орденом Отечественной войны I степени, медалью «За победу над Германией в Великой Отечественной войне 1941–1945 гг.». После войны работал сторожем в колхозе «Большевик». Умер 20.03.1990 г.

КНЯЗЬКОВ Серафим Сергеевич, род. в 1927 г., Рязанская губ., Сасовский уезд, с. Малый Студенец, на фронте с 1944 г., сержант, пулеметчик, 2 ад. Награжден медалью «За победу над Германией в Великой Отечественной войне 1941–1945 гг.». После войны работал в колхозе «Большевик».

КОБАЧЕНКОВ Николай Иванович, род. 23.03.1922 г., Тамбовская губ., Елатомский уезд, с. Фроловское, на фронте с июля 1941 г., ефрейтор, сапер, 2-й полярный полк, 170-й арм. инженерный батальон, дважды тяжело ранен. Награжден орденом Отечественной войны II степени, медалями «За оборону Советского Заполярья», «За победу над Германией в Великой Отечественной войне 1941–1945 гг.». После войны работал трактористом в колхозе «Новый путь». Умер 17.10.1998 г.

КОБЛОВ Василий Андреевич, род. в 1921 г., Тамбовская губ., Елатомский уезд, с. Фроловское, на фронте с июня 1941 г., рядовой, радиотелеграфист, 108 мехп. Награжден медалью «За победу над Германией в Великой Отечественной войне 1941–1945 гг.». После войны работал трактористом в колхозе «Новый путь». Умер в 1976 г.

КОБЛОВ Василий Иванович, род. в 1912 г., Тамбовская губ., Елатомский уезд, на фронте с января 1942 года, 427 сд.

КОБЛОВ Валерий Иванович, род. в 1924 г., Рязанская губ., на фронте с мая 1942 г., мл. лейтенант, пом. нач. прод. снабжения, 1406 зенап, 39 зенад, Юго-Западный, 1-й, 2-й Прибалтийские фронты, тяжело ранен. Награжден орденом Красной Звезды.

КОБЛОВ Григорий Маркович, род. в 1903 г., Тамбовская губ., Елатомский уезд, на фронте с января 1942 г.

КОБЛОВ Григорий Павлович, род. в 1917 г., Тамбовская губ., Елатомский уезд, с. Студенец. В Красную Армию призван в 1939 г., генерал-майор, политрук батареи, 771 сп, 137 сд, тяжело ранен. Награжден орденом Красного Знамени, двумя орденами Красной Звезды, медалями «За боевые заслуги», «За победу над Германией в Великой Отечественной войне 1941–1945 гг.».

Из наградного листа: *«...В боях у ст. Чаусы в районе Могилев–Орша минометная батарея была окружена автоматчиками врага. Комбатом было приказано вывести батарею из окружения и перейти на новые огневые позиции, что и было сделано почти без потерь. Капитан Коблов получил тяжелое ранение. За время работы на Уральских курсах усовершенствования офицеров пехоты и ранее на «Выстреле» – с 1.12.1941 г. заместитель начальника 3-го курса по политчасти Коблов проделал большую работу по идейно-политическому воспитанию бойцов и офицеров курсов. Культурный и выдержанный офицер, много работает над собой и по овладению военной и марксистско-ленинской теорией. За участие в боях и полученное тяжелое ранение капитан Коблов достоин правительственной награды – ордена Отечественной войны II степени. Начальник политотдела майор Панков. 9 июля 1945 г. Награжден орденом Красной Звезды».*

КОБЛОВ Григорий Терентьевич, род. в 1918 г., Тамбовская губ., Елатомский уезд, с. Шурмашь, на фронте с января 1942 г., сержант, стрелок, 687 сп, тяжело ранен. Награжден медалями «За отвагу», «За победу над Германией в Великой Отечественной войне 1941–1945 гг.». После войны работал бригадиром полеводческой бригады в совхозе «Андреевский».

КОБЛОВ Иван Андреевич, род. в 1912 г., Тамбовская губ., Елатомский уезд, с. Фроловское, на фронте с сентября 1941 г., полевое строительство.

КОБЛОВ Михаил Михайлович, род. 19.02.1922 г., г. Тюмень, на фронте с 1941 г., рядовой, разведчик. После войны работал в совхозе «Свобода». Награжден медалью ордена «За заслуги перед Отечеством» I степени.

КОБЛОВ Павел Антонович, род. в 1916 г., Тамбовская губ., Елатом-

ский уезд, с. Студенец, на фронте с июня 1942 г., рядовой, шофер, 2 шисбр, Сталинградский, Брянский, 2-й Белорусский фронты. Награжден медалями «За боевые заслуги», «За оборону Сталинграда», «За освобождение Варшавы», «За взятие Берлина», «За победу над Германией в Великой Отечественной войне 1941–1945 гг.». После войны работал шофером на Кустаревском ремонтном заводе.

КОБЛОВ Петр Григорьевич, род. в 1918 г., Тамбовская губ., Елатомский уезд, с. Матвеевское, на фронте с 1943 г., рядовой, 173 зсп. Награжден медалью «За победу над Германией в Великой Отечественной войне 1941–1945 гг.». Умер 25.05.1947 г.

КОБЛОВ Сергей Андреевич, род. в 1905 г., Тамбовская губ., Елатомский уезд, на фронте с июня 1941 года, рядовой, стрелок, 204 сп, 1-й Прибалтийский фронт, множественные тяжелые ранения. Награжден орденом Отечественной войны II степени.

КОБЛОВ Федор Федорович, род. в 1916 г., Тамбовская губ., Елатомский уезд, с. Матвеевское, на фронте с августа 1944 г., рядовой, шофер. Награжден медалью «За победу над Германией в Великой Отечественной войне 1941–1945 гг.». После войны работал рубщиком на Сасовском мясокомбинате.

КОВАЛЕВ Андрей Иванович, род. в 1910 г., Тамбовская губ., Елатомский уезд, с. Огарево-Почково, на фронте с сентября 1941 г., полевое строительство.

КОВАЛЕВ Н. Иванович, род. в 1907 году, Тамбовская губ., Елатомский уезд, на фронте с ноября 1941 г.

КОВАЛЕВ Николай Дмитриевич, род. в 1925 г., Рязанская губ., Сасовский уезд, с. Огарево-Почково, на фронте с января 1943 г., рядовой, стрелок. Награжден орденом Отечественной войны II степени, медалью «За победу над Германией в Великой Отечественной войне 1941–1945 гг.». После войны работал приемщиком поездов на ж/д ст. Сасово.

КОВАЛЕВ Николай Тимофеевич, род. в 1914 г., Тамбовская губ., Елатомский уезд, на фронте с июня 1941 г., старшина, шофер, 522-й автобатальон. Награжден медалью «За победу над Германией в Великой Отечественной войне 1941–1945 гг.».

КОВАЛЕВ Степан А., род. в 1908 г., Тамбовская губ., Елатомский уезд, с. Огарево-Почково, на фронте с ноября 1941 г.

КОВАЛЕВ Валентин Иванович, род. в 1922 г., Тамбовская губ., Елатомский уезд, с. Огарево-Почково, на фронте с 1941 г., сержант, писарь, 12 иап. Награжден орденом Отечественной войны II степени, медалью «За боевые заслуги». После войны работал в колхозе «Шаг к коммунизму».

КОВАЛЕВ Михаил Андреевич, род. в 1926 г., Рязанская губ., Сасовский уезд, на фронте с 1944 г., гв. сержант, наводчик, 64 гв. отбр, 1 гв. ТА, 1-й Белорусский фронт. Награжден орденом Отечественной войны II степени.

КОВАЛЕВ Николай Иванович, род. в 1907 г., Тамбовская губ., Елатомский уезд, на фронте с июня 1941 г., старшина, 143 азсп, 1 Уд. А, Северо-Западный, 2-й, 3-й Прибалтийские фронты, дважды ранен, контужен. Награжден орденом Славы III степени.

Из наградного листа: *«...В составе дивизии участвовал в наступлении наших войск в районе города Старая Русса. В этих боях со своим взводом ворвался в деревню и в течение 26 часов отбивал атаки превосходящих сил противника, удерживал его до подхода подкрепления, несмотря на полученные ранения в этом бою... Работая старшиной роты, проявил себя дисциплинированным, заботливым и исполнительным командиром, отлично выполняет все задания командования, за что имеет несколько благодарностей. Среди бойцов и командиров пользуется заслуженным авторитетом. Достоин правительственной награды – ордена Славы III степени. Командир 143 азсп подполковник Ливитин. 13 июня 1945 г.».*

КОВАЛЕНКО Дмитрий Иванович, род. в 1924 г., Воронежская губ., Землянский уезд, с. Гвоздевка, на фронте с мая 1944 г., рядовой, водитель, 622-й мотополк.

КОВАЛЬ Григорий Власович, род. 23.03.1907 г., на фронте с 1941 г., гв. сержант, ст. орудийный мастер, 7 гв. кд, 1-й Украинский фронт. Награжден орденом Отечественной войны I степени, медалью «За боевые заслуги». Умер 27.01.1997 года.

КОВАЛЬКОВ Иван Лаврентьевич, род. в 1914 г., Тамбовская губ., Елатомский уезд, на фронте с 1941 года, рядовой, ездовой, 298 сп, 186 сд. Награжден медалями «За отвагу», «За боевые заслуги».

КОВАЛЬКОВ Иван Матвеевич, род. в 1912 г., Тамбовская губ., Елатомский уезд, на фронте с 1941 года, рядовой, стрелок, 1378 сп, 87 сд, 2 гв. А. Награжден медалью «За отвагу».

КОВАЛЬКОВ Михаил Матвеевич, род. в 1921 г., Тамбовская губ., Елатомский уезд, д. Новое, на фронте с августа 1942 г., ст. сержант, артиллерист, 18 гв. сп, 27 минбр. Награжден медалью «За победу над Германией в Великой Отечественной войне 1941–1945 гг.». После войны работал пом. пчеловода в совхозе «Агроном».

КОВАЛЬНОВ Егор Александрович, род. в 1900 г., Тамбовская губ., Елатомский уезд, д. Новое, на фронте с октября 1941 г., рядовой.

КОВЛАЧКОВ Иван Григорьевич, род. в 1900 г., Тамбовская губ., Елатомский уезд, с. Фроловское, на фронте с сентября 1941 г., полевое строительство.

КОВРОВ Николай Васильевич, род. в 1914 г., Тамбовская губ., Елатомский уезд, с. Юшта, на фронте с февраля 1942 г., гв. рядовой, стрелок, 289 гв. сп, 97 гв. сд, 1-й Украинский фронт. Награжден медалями «За отвагу», «За освобождение Праги», «За победу над Германией в Великой Отечественной войне 1941–1945 гг.». После войны работал в совхозе.

КОВШОВ Федор Семенович, род. в 1910 г., Тамбовская губ., Елатомский уезд, на фронте с декабря 1941 г., 427 сд.

КОЖАНОВ Александр Иванович, род. в 1909 г., Тамбовская губ., Елатомский уезд, на фронте с октября 1941 г., гв. рядовой, санитар, 97 гв. сп, 31 гв. сд, дважды ранен. Награжден орденом Красной Звезды, медалью «За отвагу».

Из наградного листа: *«Во время штурма города и крепости Кенигсберг (Восточная Пруссия) за период с 6.04.1945 года по 9.04.1945 года гв. рядовой Кожанов под огнем противника оказал медицинскую помощь и вынес с поля боя 32 тяжелораненых бойцов и офицеров с их орудием. Достоин правительственной награды – ордена Славы III степени. Командир 87 гв. сп Герой Советского Союза гв. полковник А.А. Булахов. 19 апреля 1945 г. Приказом № 25/н от 6.05.1945 г. награжден орденом Красной Звезды».*

КОЖАНОВ Андрей Иванович, род. 28.04.1904 г., Тамбовская губ., Елатомский уезд, с. Пичкиряево, на фронте с октября 1941 г., Рязанское пехотное училище, рядовой, 50 гв. сбр, тяжело ранен. Награжден медалями «За оборону Москвы», «За победу над Германией в Великой Отечественной войне 1941–1945 гг.». После войны работал кассиром в совхозе «Свобода». Умер 5.12.1978 г.

КОЖАНОВ Вячеслав Николаевич, род. в 1926 г., Рязанская губ., Сасовский уезд, на фронте с 1943 г., рядовой, 76 мсп. Участник войны с Японией. Награжден медалью «За боевые заслуги».

КОЖАНОВ Иван Андреевич, род. 8.09.1926 г., Рязанская губ., Сасовский уезд, с. Матвеевское, на фронте с ноября 1943 г., рядовой, минометчик, 76-й мотополк. Награжден орденом Отечественной войны II степени, медалями «За боевые заслуги», «За победу над Германией в Великой Отечественной войне 1941–1945 гг.», «За победу над Японией». После войны работал инженером по технике безопасности в совхозе «Свобода». Умер 28.11.1991 г.

КОЖАНОВ Иван Петрович, род. в 1912 г., Тамбовская губ., Елатомский уезд, с. Ернеево, на фронте с июля 1941 г., рядовой, стрелок, 425 сп. Награжден медалью «За победу над Германией в Великой Отечественной войне 1941–1945 гг.». После войны работал в колхозе «Ударник».

КОЖАНОВ Иван Степанович, род. в 1914 г., Тамбовская губ., Елатомский уезд, с. Пичкиряево, на фронте с ноября 1941 г. Награжден орденом Отечественной войны II степени.

КОЖАНОВ Михаил Павлович, род. в 1914 г., Тамбовская губ., Елатомский уезд, с. Ернеево, на фронте с июля 1941 г., рядовой, шофер, 1214 лап, 46 лабр, Западный, Центральный, 1-й Белорусский фронты, множественные ранения. Награжден орденами Отечественной войны I, II степени, Красной Звезды, медалями «За отвагу», «За победу над Германией в Великой Отечественной войне 1941–1945 гг.».

Из наградного листа: *«Поддерживая 215 сп, под огнем противника 16.04.1945 года доставил боеприпасы на ОП, благодаря чему батарея уничтожила три пулемета и ГП противника. С 16 по 20 апреля совершил четыре рейса без аварий и задержек. Машина всегда в исправности и боевой готовности. За хорошее содержание машины и безаварийное совершение четырех дальних рейсов с экономией горючего достоин правительственной награды – ордена Отечественной войны II степени. Командир 1214 лап подполковник Волгин. 21 мая 1945 года».*

КОЖАНОВ Петр Иванович, род. в 1924 г., Рязанская губ., п. Придорожный, на фронте с января 1943 года, рядовой, стрелок, 59 сд, множественные тяжелые ранения. Награжден орденом Отечественной войны II степени. После войны жил и работал в г. Калининграде.

КОЖЕВНИКОВ Алексей Михайлович, род. в 1925 г., Рязанская губ., Сасовский уезд, с. Нащи, на фронте с 1943 г., рядовой, сапер, 372 осапб, 830 сп, 204 сд, 1-й Прибалтийский фронт. Награжден орденами Красной Звезды, Славы III степени, медалью «За отвагу».

Из наградного листа: *«Тов. Кожевников в ночь на 8 февраля 1944 года в составе роты саперов выполнял задание командования по укреплению отбитой у противника высоты и принял участие в отражении вражеской контратаки, предпринятой противником крупными силами, после мощной часовой арт. подготовки. В бою тов. Кожевников проявил бесстрашие, выдержку и хладнокровие, в упор расстреливал атакующих гитлеровцев, уничтожил лично семь солдат противника. Достоин награждения*

орденом Красной Звезды. Командир 372 осапб капитан Габенадзе. 9 февраля 1944 г.».

КОЖЕВНИКОВ Арсений Федорович, род. в 1925 г., Рязанская губ., Кадомский уезд, с. Чермные, рядовой, сапер, ранен. Награжден медалью «За победу над Германией в Великой Отечественной войне 1941–1945 гг.». После войны работал в совхозе, п. Придорожный. Умер в 1994 г.

КОЖЕВНИКОВ Виктор Филиппович, род. 29.06.1926 г., Рязанская губ., Сасовский уезд, с. Огарево-Почково, на фронте с декабря 1943 г., гв. сержант, сапер, 61 гв. сп, 19 гв. сд, 3-й Белорусский фронт, тяжело ранен, контужен. Награжден орденами Отечественной войны II степени, Славы III степени, медалью «За победу над Германией в Великой Отечественной войне 1941–1945 гг.». После войны работал в дорожно-строительном управлении. Умер 20.05.1996 г.

Из наградного листа: *«В ходе подготовки к наступательному бою тов. Кожевников принимал активное участие в проделывании проходов в проволочных заграждениях, под ураганным огнем противника он смело выполнял боевую задачу. Им прорезано три прохода в проволочном заграждении, обезвредил 49 мин на минном поле перед передним краем противника в ночь с 5 на 6 сентября 1944 г. Он обеспечил безопасность наших войск во время атаки. Достоин награждения орденом Славы III степени. Командир 61 гв. сп гв. подполковник Трушин. 13 октября 1944 г.».*

КОЖЕВНИКОВ Владимир Сергеевич, род. 27.07.1914 г., Тамбовская губ., Елатомский уезд, с. Церлево, на фронте с 1941 г., бригада подводных лодок, Черноморский флот, тяжело ранен. Награжден орденом Отечественной войны I степени, медалью «За победу над Германией в Великой Отечественной войне 1941–1945 гг.». После войны работал преподавателем, а затем директором Сасовского сельскохозяйственного техникума. Умер 1.09.1990 г.

КОЖЕВНИКОВ Семен Петрович, род. в 1913 г., Тамбовская губ., Елатомский уезд, с. Церлево, на фронте с июня 1941 г., ст. сержант, шофер, 687 ап, 179 сд, 43 А, 1-й Прибалтийский фронт. Награжден орденом Отечественной войны II степени, медалями «За боевые заслуги», «За победу над Германией в Великой Отечественной войне 1941–1945 гг.». После войны работал шофером на кирпичном заводе, п. Чучково.

КОЖЕВНИКОВ Юрий Иванович, род. в 1900 г., Тамбовская губ., Елатомский уезд, с. Сасово, на фронте с сентября 1941 г., полевое строительство.

КОЖЕНОВ Иван Степанович, род. в 1914 г., Тамбовская губ., Елатомский уезд, с. Пичкиряево, на фронте с 1942 г.Награжден орденом Отечественной войны II степени.

КОЖУХОВ Василий Данилович, род. в 1908 г., Тамбовская губ., Елатомский уезд, с. Хреново, деревообработчик. После войны работал плотником на 5-й дистанции пути ж/д ст. Сасово.

КОЖУХОВ Матвей Данилович,



род. в 1916 г., Тамбовская губ., Елатомский уезд, с. Ушаково, на фронте с марта 1942 года, мл. лейтенант, Волховский фронт, тяжело ранен.

КОЖУХОВ Николай Михайлович, род. в 1914 г., Тамбовская губ., Елатомский уезд. В Красную Армию призван в 1936 г., на фронте с июня 1941 г., ст. лейтенант, штурман звена, 742 орап, Западный, Крымский, Северо-Кавказский, Закавказский фронты, дважды тяжело ранен. Награжден орденом Красного Знамени.

Из наградного листа: *«Тов. Кожухов – штурман звена и эскадрильи. Произвел 48 успешно выполненных боевых вылетов с боевым налетом 88 часов на самолете «Не-2». На Западном фронте летал на самолете «СБ» и произвел 8 успешно выполненных боевых вылетов с боевым налетом 24 часа... При бомбометании большой танковой колонны на 8-м вылете самолет был атакован и подожжен истребителями противника. Горящий самолет вместе с экипажем произвел посадку в лесу на территории, временно занятой противником. Тов. Кожухов при этом, будучи раненным, сумел вместе с летчиком выйти с территории противника и прибыть в свою часть. Своими боевыми вылетами, будучи ведущим звена на Крымском участке фронта, уничтожил шесть орудий, восемь минометов... В данное время летает на разведку войск, техники и аэродромов в тылу противника, привозит ценные данные о противнике с подтверждением фотоснимками, одновременно выполняя задания по разведке, бомбит аэродромы, автоколонны, кавалерию и живую силу противника. Свою преданность Родине и партии показывает своей боевой работой. За успешное выполнение боевых заданий командования и проявленные при этом настойчивость и мужество представляю к правительственной награде – ордену Красного Знамени. Командир 742 орап майор Кулиш. 14 ноября 1942 г.».*

КОЗЕВА Агния Михайловна, род. 15.01.1900 г., Тамбовская губ., Елатомский уезд, с. Пителино, на фронте с июня 1941 г., майор медслужбы, военврач, нач. мед.

отделения, ЭГ № 3002, 1-й Украинский фронт. Награждена орденами Отечественной войны II степени, Красной Звезды, медалями «За оборону Москвы», «За победу над Германией в Великой Отечественной войне 1941–1945 гг.». После войны работала в Сасовской центральной районной больнице. Депутат Сасовского городского Совета. За трудовые достижения награждена орденами «Знак Почета», Трудового Красного Знамени.

Из наградного листа: *«Тов. Козева – ведущий терапевт госпиталя, кроме того, возглавляет физиотерапевтический кабинет. За время Отечественной войны хорошо освоила навыки хирургической работы и в повседневной работе оказывает огромную помощь в хирургической работе, особенно при массовых поступлениях. Неустанно работает день и ночь, не выходя из мед. отделения по несколько дней. Особенно большую и полезную работу провела в период последней январско-февральской наступательной операции. Лично ассистировала хирургу в 60-ти операциях... Пользуется заслуженным авторитетом среди раненых, больных и личного состава госпиталя. Умело пользуется новейшими методами лечения, повышая процент возврата в часть. Достойна правительственной награды – ордена Красной Звезды. Начальник ЭГ № 3002 майор медслужбы Газаров. 9 апреля 1945 г.».*

КОЗИН Иван Иванович, род. в 1908 году, Тамбовская губ., Елатомский уезд, с. Салтыково, на фронте с сентября 1941 г., рядовой, наводчик, 234 сд, Западный фронт, тяжело ранен. Награжден орденом Славы III степени. После войны работал сторожем в конторе «Заготзерно». Умер 10.04.1974 г.

КОЗЛАЧКОВ Алексей Ионович, род. 1.01.1923 г., Рязанская губ., Елатомский уезд, с. Старое Березово, на фронте с декабря 1941 года, сержант, ком. орудия, 789 сп, ранен. Награжден орденом Отечественной войны I степени, медалью «За отвагу». После войны работал бухгалтером в Сасовском управлении сельского хозяйства.

КОЗЛАЧКОВ Владимир Андреевич, род. в 1926 г., Рязанская губ., Сасовский уезд, на фронте с декабря 1943 г., гв. ефрейтор, ком. отд., 61 гв. сп, 19 гв. сд, 3-й Белорусский фронт, ранен. Награжден орденом Красной Звезды.

КОЗЛАЧКОВ Василий Антонович, род. в 1914 г., Тамбовская губ., Елатомский уезд, с. Старое Березово, на фронте с 1941 г., рядовой, дважды тяжело ранен. Умер 1.09.1984 г.

КОЗЛАЧКОВ Григорий Дмитриевич, род. в 1911 г., Тамбовская губ., Елатомский уезд, на фронте с августа 1941 г.

КОЗЛАЧКОВ Илья Трофимович, род. в 1921 г., Тамбовская губ., Елатомский уезд, на фронте с марта 1944 г., гв. сержант, ст. механик, шофер, 5 гв. тбр. Награжден орденом Отечественной войны II степени, медалью «За боевые заслуги». После войны работал шофером на карьере, с. Малый Студенец.

КОЗЛОВ Александр Андреевич, род. в 1911 г., Тамбовская губ., Елатомский уезд, на фронте с августа 1941 г., гв. ст. сержант, шофер, 53 гв. сд, 14 ск, 51 А, Северо-Западный, Ленинградский, 2-й, 3-й Прибалтийские фронты. Награжден медалями «За отвагу», «За боевые заслуги».

КОЗЛОВ Александр Емельянович, род. в 1908 г., Тамбовская губ., Елатомский уезд, с. Истлеево, на фронте с января 1943 г., рядовой, стрелок. Награжден медалью «За победу над Германией в Великой Отечественной войне 1941–1945 гг.». После войны работал в колхозе им. Ленина.

КОЗЛОВ Александр Ильич, род. в 1904 г., Тамбовская губ., Елатомский уезд, с. Сасово, на фронте с ноября 1941 г.

КОЗЛОВ Александр Никитич, род. в 1912 г., Тамбовская губ., Елатомский уезд, на фронте с июня 1941 года, старшина, зав. складом, 153 омостб, 2-й Белорусский фронт. Награжден медалями «За боевые заслуги», «За оборону Москвы».

КОЗЛОВ Алексей Григорьевич, род. в 1909 г., Тамбовская губ., Елатомский уезд, на фронте с января 1942 г.

КОЗЛОВ Алексей Емельянович, род. в 1906 г., Тамбовская губ., Елатомский уезд, на фронте с ноября 1941 г.

КОЗЛОВ Алексей Феофанович, род. в 1926 г., Рязанская губ., Сасовский уезд, с. Рожково, на фронте с ноября 1943 г., старшина, механик авиавооружения, Забайкальский фронт. Награжден орденом Отечественной войны II степени, медалью «За победу над Германией в Великой Отечественной войне 1941–1945 гг.». После войны работал мастером в Сасовском строительном управлении № 18.

КОЗЛОВ Борис Александрович, род. в 1920 г., Ярославская губ., Даниловский уезд, с. Иваники, на фронте с июня 1941 г., мл. сержант, ком. отд., 296 сп. Награжден орденом Отечественной войны II степени, медалью «За победу над Германией в Великой Отечественной войне 1941–1945 гг.». После войны работал в совхозе им. Клары Цеткин.

КОЗЛОВ Василий Александрович, род. 18.08.1915 г., Тамбовская

губ., Елатомский уезд. В Красную Армию призван в ноябре 1938 г., капитан, ст. политрук, 31 гв. иап, 6 гв. иад, 8 ВА, Южный, Юго-Западный, 4-й Украинский фронты. Награжден орденом Красной Звезды, медалью «За боевые заслуги». После войны работал в Сасовском летнем училище гражданской авиации.

КОЗЛОВ Василий Андреевич, род. в 1898 г., Тамбовская губ., Елатомский уезд, с. Верхнее Мальцево, на фронте с января 1942 г.

КОЗЛОВ Василий Андреевич, род. в 1898 (1899) г., Тамбовская губ., Елатомский уезд, д. Светлое, на фронте с января 1942 г., рядовой, ком. отд. подвоза боеприпасов, 40 ад, Ленинградский фронт, контужен. Награжден медалью «За боевые заслуги».

КОЗЛОВ Василий Павлович, род. в 1922 г., Тамбовская губ., Елатомский уезд, на фронте с 1941 г., рядовой, шофер, 53 мсбр, Степной, 2-й Украинский, 3-й Белорусский, 1-й Прибалтийский фронты. Награжден медалью «За отвагу».

КОЗЛОВ Василий Федорович, род. 6.07.1925 г., Тамбовская губ., Елатомский уезд, д. Полутино, на фронте с января 1943 г., сержант, ком. отд., 26 мсбр, 19 тк, 2-й Прибалтийский фронт, тяжело ранен. Награжден медалями «За отвагу», «За победу над Германией в Великой Отечественной войне 1941–1945 гг.». После войны работал на Сасовском заводе «Станколиния».

КОЗЛОВ Виктор Александрович, род. 19.08.1923 г., Рязанская губ., Елатомский уезд, с. Сасово, на фронте с мая 1942 г., гв. ст. сержант, оптик, 31 гв. отбр, Сталинградский, 3-й, 4-й Украинские фронты. Награжден орденом Отечественной войны I степени, медалями «За боевые заслуги», «За победу над Германией в Великой Отечественной войне 1941–1945 гг.». После войны работал ст. лаборантом в Сасовском летном училище гражданской авиации.

Из наградного листа: *«Тов. Козлов сам лично сделал к пятнадцати танкам ремонт оптических приборов, из них пять средних и десять текущих, чем способствовал быстрому возвращению боевых машин в строй. Помимо своей основной работы принимает активное участие в ремонте арт. вооружения. Достоин правительственной награды – медали «За боевые заслуги». Командир гв. инженер-капитан Прохоров. 7 ноября 1944 г.».*

КОЗЛОВ Владимир Васильевич, род. 5.02.1923 г., Рязанская губ., Елатомский уезд, с. Сасово, на фронте с февраля 1942 г., рядовой, телефонист, 499 минп, Ленинградский фронт. Награжден орденом Отечественной войны II степени, медалями «За боевые заслуги», «За победу над Германией в Великой Отечественной войне 1941–1945 гг.». После войны работал в Сасовской конторе «Общепит».

КОЗЛОВ Владимир Ильич, род. в 1922 г., Тамбовская губ., Елатомский уезд, с. Сасово, на фронте с 1943 г., сержант, ком. орудия, 475 гап, 53 габр, Степной фронт, контужен. Награжден медалями «За боевые заслуги», «За победу над Германией в Великой Отечественной войне 1941–1945 гг.».

КОЗЛОВ Владимир Филиппович, род. в 1917 г., Рязанская губ., Касимовский уезд, д. Ананьино, на фронте с июня 1941 г., гв. старшина, 169 сп, 1 гв. сд, 11 гв. А, ранен. Награжден медалями «За отвагу», «За боевые заслуги», «За победу над Германией в Великой Отечественной войне 1941–1945 гг.». После войны работал в колхозе им. Ленина.

КОЗЛОВ Григорий Егорович, род. в 1904 г., Тамбовская губ., Елатомский уезд, на фронте с 1941 г., рядовой. Награжден медалью «За победу над Германией в Великой Отечественной войне 1941–1945 гг.». После войны работал в совхозе им. Клары Цеткин.

КОЗЛОВ Григорий Иванович, род. в 1920 г., Тамбовская губ., Елатомский уезд, на фронте с декабря 1941 г.

КОЗЛОВ Дмитрий Иванович, род. в 1903 г., Тамбовская губ., Елатомский уезд, с. Высокое, на фронте с ноября 1941 г., мл. сержант, наводчик, 3 сд, 2-й Дальневосточный фронт. Награжден медалью «За отвагу».

КОЗЛОВ Дмитрий Иванович, род. в 1909 г., Тамбовская губ., Елатомский уезд, с. Каргашино, на фронте с 1941 г., рядовой. Награжден медалью «За отвагу».

КОЗЛОВ Иван Андреевич, род. 23.04.1923 г., Рязанская губ., Елатомский уезд, с. Пичкиряево, на фронте с октября 1941 г., ст. сержант, радиомеханик. Награжден орденом Отечественной войны II степени. После войны работал электромонтером на Кустаревском заводе узлов и деталей. Умер 11.03.1995 г.

КОЗЛОВ Иван Иванович, род. в 1917 г., Тамбовская губ., Елатомский уезд, с. Салтыково, на фронте с июня 1941 г., ефрейтор, пулеметчик, 260 сп. Награжден орденом Отечественной войны II степени, медалями «За оборону Москвы», «За победу над Германией в Великой Отечественной войне 1941–1945 гг.». После войны работал столяром в Студенецком лесничестве.

КОЗЛОВ Иван Павлович, род. в 1910 г., Тамбовская губ., Елатомский уезд. В Красную Армию призван в октябре 1932 г., лейтенант, ком. взвода, 1518 сп, Ленинградский фронт, тяжело ранен. Награжден медалью «За отвагу».

КОЗЛОВ Иван Сергеевич, род. в 1905 г., Тамбовская губ., Елатомский уезд, с. Салтыково, на фронте с сентября 1941 г., полевое строительство.

КОЗЛОВ Кузьма Алексеевич, род. в 1901 г., Тамбовская губ., Елатомский уезд, с. Огарево-Почково, на фронте с сентября 1941 г., 34 сд.

КОЗЛОВ Максим Степанович, род. в 1917 г., Тамбовская губ., Елатомский уезд, с. Кошибеево, на фронте с января 1942 г., мл. сержант, 98 ждбр, тяжело ранен. Награжден медалью «За победу над Германией в Великой Отечественной войне 1941–1945 гг.». После войны работал бригадиром путеизмерительной тележки на 5-й дистанции пути. Умер 28.05.1964 г.

КОЗЛОВ Михаил Андреевич, род. в 1919 г., Тамбовская губ., Елатомский уезд, с. Сасово. В Красную Армию призван в 1938 г., на фронте с 1941 г., рядовой, линейный надсмотрщик, 206 олбс, 67 А, Ленинградский фронт, ранен. Участвовал в боях за освобождение Советской Прибалтики. Награжден орденом Отечественной войны II степени, медалями «За отвагу», «За боевые заслуги», «За оборону Ленинграда», «За победу над Германией в Великой Отечественной войне 1941–1945 гг.». После войны работал на ж/д ст. Сасово. Умер 31.03.1988 г.

Из наградного листа: *«Выполняя задачу, построил кабельную линию на расстоянии 12 км за 2 часа 30 минут под арт.-минометным огнем противника. Только за один выход на линию исправил до 25 повреждений кабеля на расстоянии 5 км за 35 минут. За весь период боевых действий дивизии сделал около 40 выходов на линию и исправил до 200 повреждений кабеля. В результате обеспечил бесперебойную связь с соседом. Достоин награждения медалью «За отвагу». Командир 324 орс капитан Пестов. 21 марта 1944 г.».*

КОЗЛОВ Михаил Иванович, род. в 1920 г., Рязанская губ., Сапожковский уезд, с. Чучково, на фронте с июня 1941 г., гв. рядовой, автоматчик, 18 гв. мехбр, 9 гв. мехк, Западный, 1-й, 2-й, 3-й Украинские фронты. Награжден медалью «За отвагу». После войны работал фотографом в комбинате бытового обслуживания населения.

Из наградного листа: *«Во время боевых действий бригады тов. Козлов выполнял ответственные поручения политотдела по фотографированию героев боев на поле боя, сбору информации, доведению до личного состава сводок «Совинформбюро» и т.д. В любых, даже самых трудных условиях, всегда честно и самоотверженно выполнял эти поручения... Достоин награждения медалью «За отвагу». Нач. политотдела гв. полковник Попов. 28 марта 1945 г.».*

КОЗЛОВ Михаил Петрович, род. в 1924 г., Рязанская губ., на фронте с августа 1942 г., гв. рядовой, стрелок, 28 гв. ск, 8 гв. А, 1-й Белорусский фронт. Награжден медалями «За отвагу», «За боевые заслуги».

КОЗЛОВ Николай Павлович, род. в 1925 г., Алтайский край, Заринский р-н, с. Жуланиха, на фронте с декабря 1942 г., сержант, ком. отд., 51 тбр, дважды ранен. Награжден орденом Отечественной войны II степени. После войны работал ответственным секретарем районной организации общества «Знание».

КОЗЛОВ Николай Сергеевич, род. в 1926 г., Рязанская губ., Сасовский уезд, на фронте с ноября 1943 г., сержант. После войны жил и работал в с. Огарево-Почково.

КОЗЛОВ Павел Петрович, род. 15.08.1914 г., Тамбовская губ., Елатомский уезд, с. Рожково, на фронте с июля 1941 г., рядовой, стрелок, 3 бао, 75 раб, 4 ВА, Центральный, Южный, Сталинградский, 4-й Украинский, 2-й Белорусский фронты, ранен. Награжден орденом Отечественной войны II степени, медалями «За боевые заслуги», «За оборону Севастополя», «За победу над Германией в Великой Отечественной войне 1941–1945 гг.». После войны работал пом. ст. мастера на Рожковском молокозаводе. Умер 22.11.1994 г.

КОЗЛОВ Петр Ефимович, род. в 1904 г., Тамбовская губ., Елатомский уезд, с. Пичкиряево, на фронте с октября 1941 г., рядовой, 458 сп, ранен. Награжден орденом Отечественной войны I степени, медалями «За отвагу», «За победу над Германией в Великой Отечественной войне 1941–1945 гг.». После войны работал пастухом, сторожем в совхозе «Свобода». Умер 20.04.1993 г.

КОЗЛОВ Сергей Иванович, род. в 1916 г., Тамбовская губ., Елатомский уезд, с. Фроловское, на фронте с июня 1941 г., рядовой, пулеметчик, 9 ждбр. Награжден медалью «За победу над Германией в Великой Отечественной войне 1941–1945 гг.». После войны работал на мех. дистанции погрузо-разгрузочных работ.

КОЗЛОВ Сергей Игнатьевич, род. в 1897 г., Тамбовская губ., Елатомский уезд, д. Шафторка, на фронте с июня 1941 г.

КОЗЛОВ Сергей Михайлович, род. в 1898 г., Тамбовская губ., Елатомский уезд, с. Огарево-Почково, на фронте с сентября 1941 г., 15 зап.

КОЗЛОВ Тимофей Иванович, род. 22.10.1914 г., Тамбовская губ., Елатомский уезд, с. Рожково, на фронте с июня 1941 г., гв. ефрейтор, орудийный номер, 71 гв. пап, ранен. Награжден медалями «За отвагу», «За оборону Ленинграда», «За победу над Германией в Великой Отечественной войне 1941–1945 гг.». После войны работал в совхозе им. Клары Цеткин. Умер 25.06.1982 г.

КОЗЛОВ Тихон Константинович, род. в 1910 г., Тамбовская губ., Елатомский уезд, на фронте с декабря 1941 г.

КОЗЛОВ Федор Максимович, род. в 1913 г., Тамбовская губ., Елатомский уезд, п. Ряньзя, на фронте с июня 1941 г., сержант, тракторист, 34 исапбр, 33 А, 1-й Белорусский фронт. Награжден медалями «За отвагу», «За оборону Сталинграда», «За победу над Германией в Великой Отечественной войне 1941–1945 гг.». После войны работал плотником на Сасовском заводе узлов и деталей.

Из наградного листа: *«...Во время постройки переправ через реку Висла бесперебойно обеспечивал подвозку лесоматериала под огнем вражеской артиллерии. С начала наступления 14.01.1945 года обеспечивал подвозку инженерного имущества передовым частям бригады. Принимал активное участие в восстановлении автомашин, подобранных на поле боя. Выполнял боевые задания четко, аккуратно и в срок. Высоко дисциплинированный, честный, добросовестный, преданный Родине. Достоин представления к правительственной награде – медали «За отвагу». Командир роты управления капитан Баев. 18 февраля 1945 г.».*

КОЗЛОВ Федор Прохорович, род. 13.02.1919 г., Тамбовская губ., Елатомский уезд, на фронте с 1941 года. Награжден медалью «За победу над Германией в Великой Отечественной войне 1941–1945 гг.». После войны работал полеводом в совхозе «Соловьяновский». Умер 16.02.1999 г.

КОЗЛОВ Федор Федорович, род. в 1914 г., Тамбовская губ., Елатомский уезд, с. Сасово, на фронте с сентября 1941 г., рядовой, ком. отд., 465 сп, 167 сд, Воронежский фронт. Награжден орденом Отечественной войны I степени, медалью «За боевые заслуги».

КОЗЛОВА Татьяна Федоровна. После войны работала в Сасовском летном училище гражданской авиации.

КОЗЛОКАНОВ Иван Исакович, род. в 1910 г., Тамбовская губ., Елатомский уезд, с. Тонкачево, на фронте с сентября 1941 г., полевое строительство. Награжден орденами Красной Звезды, Славы III степени, медалями «За отвагу», «За боевые заслуги».

КОЗЛОКОВ Тимофей Николаевич, род. в 1907 г., Тамбовская губ., Елатомский уезд, с. Темгенево, на фронте с сентября 1941 г., полевое строительство.

КОЗЫРЕВ Василий Васильевич, род. в 1923 г., Рязанская губ., Елатомский уезд, на фронте с марта 1942 г., рядовой, 226 сп, 247 сд, 9 А, Юго-Западный фронт, тяжело ранен. Награжден орденом Отечественной войны II степени, медалью «За победу над Германией в Великой Отечественной войне 1941–1945 гг.».

КОЗЫРЕВ Михаил Петрович, род. 25.08.1902 г., Тамбовская губ., Елатомский уезд, с. Глядково, на фронте с июля 1941 г., сержант, наводчик, 197 иптап, 3-й Белорусский фронт. Награжден медалями «За отвагу», «За победу над Германией в Великой Отечественной войне 1941–1945 гг.». После войны работал возчиком в отделе рабочего снабжения. Умер 16.12.1985 г.

КОЗЫРЕВ Федор Иванович, род. в 1916 г., Тамбовская губ., Елатомский уезд. В Красную Армию призван в 1937 г., капитан, зам. ком. полка по строевой части, 1537 тсап, Западный фронт, дважды ранен. Награжден орденом Красной Звезды.

Из наградного листа: *«...21.08.1943 года в бою во время общей танковой атаки значительная часть танков застряла в трясине. По своей инициативе, используя командирский танк «КВ-1с», отбуксировал на другой берег четыре застрявших танка 233-й танковой бригады и два танка «Т-34» 43-й танковой бригады. За проявленные инициативу и смелость достоин представления к правительственной награде – медали «За боевые заслуги». Командир 537 тсап гв. подполковник Дусь. 24 августа 1943 г. Приказом № 516 от 16.09.1943 г. награжден орденом Красной Звезды».*

КОКРЯКОВ Павел Васильевич, род. в 1912 г., Тамбовская губ., Елатомский уезд, п. Лейный, на фронте с 1941 г., сержант, дважды ранен. Награжден медалью «За отвагу».

КОКРЯКОВ Федор Васильевич, род. в 1909 г., Тамбовская губ., Елатомский уезд, п. Лейный, на фронте с 1941 г., рядовой. Награжден медалью «За победу над Германией в Великой Отечественной войне 1941–1945 гг.».

КОЛБАСИН Василий Ильич, род. в 1925 (1926) г., Рязанская губ., Сасовский уезд, с. Рожково, на фронте с 1943 г., рядовой, шофер, 694 сап. Награжден медалями «За боевые заслуги», «За победу над

Германией в Великой Отечественной войне 1941–1945 гг.». Умер 5.06.1967 г.

КОЛБАСИН Ксенофонт Кононович, род. в 1903 г., Тамбовская губ., Елатомский уезд, на фронте с 1941 г., сержант, ком. отд., 1065 сп, 272 сд. Награжден медалью «За отвагу».

КОЛБАСИН Николай Петрович, род. в 1918 г., Тамбовская губ., Елатомский уезд. В Красную Армию призван в 1939 г., сержант, 414 оатб, 4 А, тяжело ранен. Награжден орденом Славы III степени.

КОЛБАСИН Павел Васильевич, род. в 1911 г., Тамбовская губ., Елатомский уезд, с. Рожково, на фронте с июня 1941 г., старшина, шофер, 220 отбр, ранен. Награжден орденом Отечественной войны II степени, медалями «За боевые заслуги», «За оборону Ленинграда», «За взятие Берлина».

Из наградного листа: *«Во время проведения всех боевых операций, а также в боях за г. Берлин, тов. Колбасин проявил мужество и отвагу. Под сильным обстрелом противника подвозил боеприпасы к боевым экипажам, лично ползком доставлял их к танкам. В боевой обстановке смел и решителен. Честный, добросовестный и исполнительный. Достоин правительственной награды – медали «За боевые заслуги».*

КОЛГАТНИКОВ Николай Сергеевич, род. в 1925 г., Рязанская губ., Шацкий уезд, с. Ржавец, на фронте с января 1943 г., рядовой, стрелок, 336 сп, 20 А, 2-й Белорусский фронт, дважды тяжело ранен. Награжден орденами Отечественной войны I степени, Славы III степени. После войны работал в совхозе «Сасовский».

КОЛДАЕВ Василий Павлович, род. в 1922 г., Тамбовская губ., Елатомский уезд, с. Пичкиряево, на фронте с 1941 г., ст. сержант, ком. отд., 196 сд, Сталинградский, 1-й Украинский фронты, тяжело ранен. Награжден орденами Отечественной войны I степени, Славы III степени, медалью «За отвагу», «За победу над Германией в Великой Отечественной войне 1941–1945 гг.». После войны работал трактористом на машинно-тракторной станции, шофером в совхозе «Пичкиряевский».

КОЛДАЕВ Иван Павлович, род. 5.06.1924 г., Рязанская губ., с. Пичкиряево, на фронте с августа 1942 года, ефрейтор, разведчик, 615 гап, 47 габр, Северо-Западный, Брянский, Воронежский, 1-й, 2-й, 4-й Украинские фронты. Награжден орденами Отечественной войны II степени, Славы III степени, медалями «За отвагу», «За победу над Германией в Великой Отечественной войне 1941–1945 гг.». После войны работал на ж/д ст. Пичкиряево.

Из наградного листа: *«Тов. Колдаев Иван Павлович в борьбе с немецкими захватчиками проявил бесстрашие, мужество и геройство. Так в бою, отражая атаку живой силы противника, первым поднялся в атаку, ворвался в расположение противника, забросал гранатами прислугу станкового пулемета и вывел его из строя, тем самым вдохновил на подвиг остальных товарищей, в результате чего атака противника была отбита. Достоин правительственной награды – ордена Славы III степени. Командир 615 гап майор Есеславский. 27 июня 1945 г.».*

КОЛДАЕВ Михаил Ерофеевич, род. в 1899 г., Тамбовская губ., Елатомский уезд, на фронте с апреля 1942 г., старшина, 929 сп, 254 сд, 52 А, 2-й Украинский фронт, ранен. Награжден медалью «За отвагу».

КОЛДАЕВ Михаил Никитович, род. в 1896 г., Тамбовская губ., Елатомский уезд, на фронте с сентября 1941 г., рядовой, 4-я Московская дивизия, Ленинградский фронт, тяжело ранен. Награжден медалью «За отвагу». После войны работал в колхозе «Победа».

КОЛДАЕВ Петр Дмитриевич, род. в 1925 г., Рязанская губ., Сасовский уезд, с. Пичкиряево, на фронте с января 1943 г., рядовой, минометчик, 99 сп. Награжден орденом Отечественной войны II степени. После войны работал шофером в совхозе «Пичкиряевский».

КОЛДАЕВ Петр Федорович, род. 14.11.1922 г., Тамбовская губ., Елатомский уезд, с. Пичкиряево, на фронте с июня 1944 г., сержант, водитель, 364 сп. Награжден медалью «За победу над Германией в Великой Отечественной войне 1941–1945 гг.». После войны работал слесарем на Сасовском хлебоприемном пункте. Умер 17.01.1979 года.

КОЛДАЕВ Федор Евстафьевич, род. 5.06.1902 г., Тамбовская губ., Елатомский уезд, с. Пичкиряево, на фронте с октября 1941 г., рядовой, 909 ап, ранен. Награжден медалью «За победу над Германией в Великой Отечественной войне 1941–1945 гг.». После войны работал в совхозе «Свобода». Умер 30.04.1966 г.

КОЛДАКОВ Алексей Тимофеевич, род. в 1912 г., Тамбовская губ., Елатомский уезд, с. Малый Студенец, на фронте с сентября 1942 г., рядовой, шофер, 17-я отд. транспортная рота. Награжден медалью «За оборону Сталинграда». После войны работал бульдозеристом в дорожном управлении № 45.

КОЛДАКОВ Дмитрий Никифорович, род. в 1909 г., Тамбовская губ., Елатомский уезд, с. Малый

Студенец, на фронте с июня 1941 года, ст. сержант, 119 УР, 1-й Белорусский фронт, тяжело ранен. Награжден медалями «За отвагу», «За победу над Германией в Великой Отечественной войне 1941–1945 гг.». После войны работал полеводом в колхозе «Большевик». Умер 16.03.1957 г.

КОЛДИН Иван Васильевич, род. в 1913 г., Тамбовская губ., Елатомский уезд, с. Мыс Доброй Надежды, на фронте с августа 1941 г., ст. сержант, автомеханик, Калининский, Центральный, 2-й Белорусский фронты, ранен. Награжден орденом Красной Звезды, медалями «За боевые заслуги», «За оборону Москвы», «За победу над Германией в Великой Отечественной войне 1941–1945 гг.». После войны работал кладовщиком на Сасовской автобазе отдела капитального строительства.

КОЛДИН Иван Егорович, род. в 1908 г., Тамбовская губ., Елатомский уезд, с. Сасово, рядовой, спец. паровозной и вагонной службы. Награжден медалью «За победу над Германией в Великой Отечественной войне 1941–1945 гг.». После войны работал слесарем в депо ж/д ст. Сасово.

КОЛДИН Михаил Борисович, род. в 1924 г., Рязанская губ., на фронте с августа 1942 г., гв. сержант, ком. саперного отд., 910 осапб, 30 гв. ск, Ленинградский фронт, дважды ранен. Награжден орденом Славы III степени, медалями «За отвагу», «За оборону Ленинграда».

Из наградного листа: *«...При выполнении боевого задания по разминированию наших минных полей с 4 по 7 июня с.г. со своим отделением под огнем противника разминировал три минных поля, сняв и обезвредив 2178 штук мин. Лично сам снял 379 штук мин. При продвижении нашей пехоты случаев подрыва не было. Достоин правительственной награды – ордена Красной Звезды. Командир майор Андрюнин. 12 июня 1944 г. Приказом № 29/н от 15.06.1944 г. награжден медалью «За отвагу».*

КОЛДИН Михаил Ильич, род. в 1915 г., Тамбовская губ., Елатомский уезд. В Красную Армию призван в 1937 г., на фронте с марта 1942 г., мл. лейтенант, ком. взвода, 53 мсбр, 29 тк, 5 гв. А, 2-й Украинский, 3-й Белорусский, 1-й Прибалтийский фронты, дважды тяжело ранен. Награжден орденами Отечественной войны II степени, Красной Звезды.

КОЛДИН Николай Григорьевич, род. в 1926 г., Рязанская губ., Сасовский уезд, с. Сасово, на фронте с 1943 г., рядовой, радиотелеграфист. Награжден медалью «За победу над Германией в Великой Отечественной войне 1941–1945 гг.».

КОЛДИН Петр Васильевич, род. в 1912 г., Тамбовская губ., Елатомский уезд, с. Сасово, на фронте с декабря 1943 г., рядовой, автоматчик, 29 гв. тк. Награжден орденом Отечественной войны II степени, медалью «За победу над Германией в Великой Отечественной войне 1941–1945 гг.». После войны работал на ткацкой фабрике.

КОЛДИНА Мария Васильевна, род. в 1924 г., Рязанская губ., с. Сасово, рядовой, фельдшер. Награждена медалью «За победу над Германией в Великой Отечественной войне 1941–1945 гг.». После войны работала медсестрой в Сасовской центральной больнице.

КОЛЕДЕНКОВ Степан Яковлевич, род. в 1894 г., Тамбовская губ., Елатомский уезд, с. Старое Березово, на фронте с мая 1942 г., гв. рядовой, автоматчик, 247 гв. ск, 84 гв. сд, 11 гв. А, 3-й Белорусский фронт. Награжден медалями «За отвагу», «За победу над Германией в Великой Отечественной войне 1941–1945 гг.». После войны работал в колхозе «Правда». Умер 3.08.1955 г.

Из наградного листа: *«Наградить медалью «За отвагу» гв. рядового Коледенкова Степана Яковлевича, автоматчика роты автоматчиков по охране знамени за то, что он в период боев по штурму города Пиллау и на косе Фриш-Нерунг 24–27 апреля 1945 года стойко и бдительно охранял полковое знамя. Командир 247 гв. сп гв. подполковник Комаров. 14 мая 1945 г.».*

КОЛЕСНИКОВ Иван Федорович, род. в 1918 г., Тамбовская губ., Елатомский уезд, с. Пичкиряево. В Красную Армию призван в феврале 1940 г., ефрейтор, ст. телефонист, 62 апабр, Крымский, Северо-Кавказский, 1-й Белорусский фронты. Награжден орденом Красной Звезды, медалью «За отвагу». После войны работал плотником в совхозе «Пичкиряевский.

Из наградного листа: *«...11.02.1945 года арт. обстрелом была разбита линия связи с командиром 3-й батареи. Тов. Колесников вышел на исправление линии, связал ее. Противник повторил арт. налет по этому району, связь снова была разрушена. Тов. Колесников под огнем противника вторично исправил связь. Связь была восстановлена, и дивизион открыл огонь по батарее противника. Батарея противника была подавлена. Достоин правительственной награды – ордена Красной Звезды. Командир 62 апабр майор Ямпольский. 19 февраля 1945 года».*

КОЛЕСОВ Иван Ильич, род. в 1918 году, Тамбовская губ., Елатомский уезд, с. Ушаково, на фронте с ноября 1942 г., рядовой, ездовой, 118 ап, ранен. Награжден орденом

Отечественной войны II степени, медалью «За победу над Германией в Великой Отечественной войне 1941–1945 гг.». После войны работал истопником на ж/д ст. Сасово. Умер в 1957 г.

КОЛОВАНОВ Иван Игнатьевич, род. в 1904 г., Тамбовская губ., Елатомский уезд, на фронте с ноября 1941 г., стрелок, 389 сд. Награжден медалью «За оборону Кавказа».

КОЛОДЬКО Виктор Иванович, род. в 1917 г., Дагестанская обл., с. Хачмаз, на фронте с августа 1941 года, сержант, ком. отд., 367 опаб, 152 УР, 133 сд, Западный, 3-й Белорусский фронты, тяжело ранен. Награжден орденами Отечественной войны I степени, Красной Звезды, Славы III степени, медалью «За победу над Германией в Великой Отечественной войне 1941–1945 гг.». После войны работал фототехником в Сасовском летном училище гражданской авиации.

Из наградного листа: *«Сержант Колодько В.И. 22.10.1944 года при прорыве сильно укрепленной обороны противника, будучи командиром отделения, одним из первых ворвался в траншею противника и броском гранаты уничтожил пулеметный расчет противника, который мешал продвижению вперед подразделений. Сам лично уничтожил четырех немецких солдат. Достоин награждения орденом Славы III степени. Командир 367 опаб майор Науменко. 26 октября 1944 г.».*

КОЛОМЕЙЦЕВ Степан Васильевич, род. в 1913 г., Воронежская губ., Калачеевский уезд, с. Новомеловатка, на фронте с декабря 1941 г., рядовой, разведчик, ранен. Награжден орденами Отечественной войны I степени, Красной Звезды, медалями «За отвагу», «За победу над Германией в Великой Отечественной войне 1941–1945 гг.». После войны работал на Кустаревском рем. заводе.

КОЛОМЕНСКИЙ Василий Иванович, род. в 1912 г., Тамбовская губ., Елатомский уезд, с. Цыпляково, на фронте с августа 1941 г., рядовой, 126 сп, ранен. Награжден медалью «За победу над Германией в Великой Отечественной войне 1941–1945 гг.». После войны работал на Нижнемальцевском хим. заводе. Умер в 1958 г.

КОЛОНТАЕВ Юрий Дмитриевич, род. в 1926 г., Рязанская губ., Сасовский уезд, с. Гавриловское, рядовой, шофер. Награжден медалью «За победу над Германией в Великой Отечественной войне 1941–1945 гг.». После войны работал на ткацкой фабрике.

КОЛОНТАЕВА Ольга Дмитриевна, род. 23.06.1920 г., Тамбовская губ., Елатомский уезд, с. Гавриловское, на фронте с октября 1941 г., санинструктор, ЭГ № 5840. Награждена медалью «За победу над Германией в Великой Отечественной войне 1941–1945 гг.». После войны жила и работала в г. Воскресенске, Московская обл.

КОЛОСКОВ Владимир Дмитриевич, род. в 1925 г., Рязанская губ., Сасовский уезд, на фронте с 1943 года, рядовой, 69 сп, 97 сд, 1-й Прибалтийский фронт. Награжден медалью «За отвагу».

КОЛОСКОВ Николай Максимович, род. 15.06.1922 г., Тамбовская губ., Елатомский уезд, с. Нащи, на фронте с 1941 г., рядовой, стрелок, 843 сп. Награжден орденом Отечественной войны I степени, медалью «За победу над Германией в Великой Отечественной войне 1941–1945 гг.». После войны работал плотником в колхозе «Шаг в коммуну».

КОЛОЧЕВ Петр Васильевич, род. в 1909 г., Тамбовская губ., Елатомский уезд, с. Гавриловское, на фронте с сентября 1941 г.

КОЛОШЕИН Василий Тимофеевич, род. в 1903 г., Тамбовская губ., Шацкий уезд, с. Казачья Слобода, на фронте с января 1942 г., счетовод, ЭГ № 3002. Награжден медалью «За победу над Германией в Великой Отечественной войне 1941–1945 гг.».

КОЛОШИН Петр Васильевич, род. в 1927 г., Рязанская губ., Сасовский уезд, с. Каргашино. Награжден орденом Отечественной войны II степени.

КОЛТЯРИНСКИЙ Андрей Григорьевич (Сергеевич), род. в 1908 г., Тамбовская губ., Елатомский уезд, с. Сасово, на фронте с июня 1941 года, лейтенант, ком. роты, 183 сд, 101 ск, Воронежский, 4-й Украинский фронты. Награжден орденами Отечественной войны II степени, Красной Звезды.

КОЛТЫРИНСКИЙ Яков Сергеевич. После войны работал в Сасовском летном училище гражданской авиации.

КОЛУНОВ Алексей Степанович, род. в 1917 г., Тамбовская губ., Елатомский уезд, с. Саблино, на фронте с августа 1942 г., рядовой, стрелок, 18 сп. После войны работал пастухом, с. Саблино.

КОЛУПАЕВ Василий Егорович, род. 6.05.1921 г., Тамбовская губ., Елатомский уезд, д. Лесные Цветы. В Красную Армию призван в октябре 1940 г., ст. сержант, механик-водитель, 133 тбр, тяжело ранен. Награжден орденом Отечественной войны I степени, медалями «За боевые заслуги», «За победу над Германией в Великой Отечественной войне 1941–1945 гг.». После войны работал трактористом в совхозе «Агроном». Умер 10.04.1997 г.

КОЛУПАЕВ Владимир Васильевич, род. 21.07.1918 г., Тамбовская губ., Елатомский уезд, с. Ямбирно. В Красную Армию призван в октябре 1938 г., гв. сержант, мастер по вооружению, 10 гв. бап, 8 гв. бад, 8 ВА, Юго-Западный, Южный, 4-й Украинский, 3-й Белорусский фронты. Награжден орденами Отечественной войны II степени, Красной Звезды, медалью «За боевые заслуги», «За оборону Сталинграда». После войны работал в совхозе «Агроном». Умер 13.08.1999 г.

Из наградного листа: *«...Тов. Колупаев обслужил 820 боевых самолетовылетов. С помощью техсостава он подвесил 705 тонн бомб, снарядил патронные ящики в количестве 15 штук. Отремонтировал 23 бомбодержателя, заменил пришедшие в негодность запчасти на 12-и пулеметах «Кольт-Браунинг» и кроме этого произвел 140 текущих ремонтов бомбового и стрелкового вооружения самолетов «Дуглас А-20»... Матчасть бомбового и стрелкового вооружения не имела случаев отказа в бою – это заслуга мастера по вооружению тов. Колупаева. Достоин награждения орденом Красной Звезды. Командир 10 гв. бап гв. подполковник Горшунов. 5 марта 1945 г.».*

КОЛУПАЕВ Владимир Иванович, род. в 1924 г., Рязанская губ., с. Ямбирно, на фронте с марта 1943 года, ст. сержант, наводчик, 1430 лап, 37 лабр, Волховский, Брянский, Воронежский фронты. Награжден орденом Красной Звезды, медалями «За взятие Берлина», «За победу над Германией в Великой Отечественной войне 1941–1945 гг.». После войны работал мастером в Сасовском летном училище гражданской авиации.

КОЛУПАЕВ Григорий Иванович, род. в 1924 г., Рязанская губ., с. Золотая Поляна, на фронте с 1944 г., рядовой, пулеметчик, 21-й дивизион бронепоездов. Награжден орденом Отечественной войны II степени. После войны работал в Шацком лесхозе.

КОЛУПАЕВ Данил Николаевич, род. в 1903 г., Тамбовская губ., Елатомский уезд, на фронте с ноября 1941 г.

КОЛУПАЕВ Егор Никанорович, род. в 1897 г., Тамбовская губ., Елатомский уезд, на фронте с ноября 1941 г. Награжден орденом Красной Звезды.

КОЛУПАЕВ Николай Алексеевич, род. в 1917 г., Тамбовская губ., Елатомский уезд, с. Золотая Поляна. В Красную Армию призван в 1939 г., гв. майор, ком. дивизиона, 409 гв. минд, 5 гв. ТА, Западный, Южный, 2-й Украинский, 1-й Прибалтийский, 1-й 2-й, 3-й Белорусские фронты, дважды ранен. Награжден орденами Отечественной войны I степени, Красного Знамени, Александра Невского, двумя орденами Красной Звезды, медалями «За боевые заслуги», «За оборону Москвы», «За оборону Сталинграда», «За взятие Кенигсберга», «За победу над Германией в Великой Отечественной войне 1941–1945 гг.».

КОЛУПАЕВ Петр Васильевич, род. в 1923 г., Рязанская губ., Елатомский уезд, с. Усады, на фронте с июня 1941 г., лейтенант медслужбы, ком. сан. взвода, 799 сп, 145 сд, Калининский фронт, тяжело ранен. Награжден орденом Отечественной войны I, II степени. После войны работал зав. Каверинским райздравотделом.

КОЛУПАЕВА Любовь Ивановна, род. в 1923 г., Рязанская губ., Елатомский уезд. Награждена медалью «За победу над Германией в Великой Отечественной войне 1941–1945 гг.». После войны работала медсестрой в псих. диспансере.

КОЛУПОВ Алексей Степанович, род. в 1917 г., Тамбовская губ., Елатомский уезд, с. Саблино, на фронте с ноября 1941 г.

КОЛЧАНОВ Василий Павлович, род. 21.12.1911 г., Тамбовская губ., Елатомский уезд, на фронте с 1942 года, сержант, пулеметчик, 42 сд, Воронежский фронт, ранен. Награжден медалью «За победу над Германией в Великой Отечественной войне 1941–1945 гг.». После войны работал в совхозе «Каргашинский». Умер 11.01.1983 г.

КОЛЧАНОВ Иван Иванович, род. в 1916 г., Тамбовская губ., Елатомский уезд. В Красную Армию призван в 1937 г., мл. техник-лейтенант. Участник советско-финляндской войны. Награжден орденом Красной Звезды, медалью «За боевые заслуги».

КОЛЧЕЕВСКИЙ С.А., род. в 1896 году, Тамбовская губ., Елатомский уезд, на фронте с января 1942 г.

КОЛЧИН Александр Иванович, род. в 1926 г., Рязанская губ., Пителинский уезд, с. Большие Мочилы, рядовой. Награжден медалью «За победу над Германией в Великой Отечественной войне 1941–1945 гг.». После войны работал в отд. «Коминтерн» Сотницынского сахарного завода.

КОЛЧИН Василий Степанович, род.: Пензенская губ., Лунинский уезд, с. Большой Вьяс, на фронте с ноября 1942 г., рядовой, стрелок, 870 сп, тяжело ранен. Награжден орденом Отечественной войны I степени, медалью «За победу над Германией в Великой Отечественной войне 1941–1945 гг.». После войны работал дежурным по ж/д ст. Сасово.

КОЛЯСКИН Андрей Михайлович, род. в 1900 г., Тамбовская губ., Елатомский уезд, с. Салтыково, на фронте с сентября 1943 г., рядовой, 403 сп, тяжело ранен. Награжден орденом Отечественной

войны I степени, медалью «За победу над Германией в Великой Отечественной войне 1941–1945 гг.». После войны работал сторожем в колхозе им. Жданова. Умер 31.03.1986 г.

КОМАНДРОВ Петр Степанович, род. в 1909 г., Тамбовская губ., Елатомский уезд, на фронте с ноября 1941 г.

КОМАРДИН Митрофан Егорович, род. в 1897 г., Тамбовская губ., Елатомский уезд, на фронте с ноября 1941 г.

КОМАРОВ Алексей Алексеевич, род. в 1923 г., Рязанская губ., Елатомский уезд, на фронте с февраля 1942 г., ст. сержант, ком. взвода, 1073 сп, 316 сд, 1-й Украинский, Закавказский фронты, тяжело ранен. Награжден орденами Отечественной войны II степени, Красной Звезды, медалью «За отвагу».

КОМАРОВ Василий Алексеевич, род. 16.04.1915 г., Тамбовская губ., Елатомский уезд, с. Устье, на фронте с сентября 1941 г., ефрейтор, стрелок, Ленинградский фронт, тяжело ранен. Награжден орденами Отечественной войны I степени, Красной Звезды, медалью «За победу над Германией в Великой Отечественной войне 1941–1945 гг.». После войны работал в колхозе «Наркомфин». Умер 1.11.1994 г.

КОМАРОВ Василий Никандрович, род. в 1925 г., Рязанская губ., Сасовский уезд, с. Барашево, на фронте с 1943 г., сержант, зам. ком. взвода, 852 сп, 277 сд. Участник войны с Японией. Награжден орденом Отечественной войны II степени, медалями «За боевые заслуги», «За победу над Германией в Великой Отечественной войне 1941–1945 гг.». После войны работал в совхозе им Клары Цеткин.

КОМАРОВ Владимир Иванович, род. 4.05.1926 г., Рязанская губ., Сасовский уезд, с. Барашево, на фронте с октября 1943 г., сержант, наводчик, 39 гв. минп. Награжден орденом Отечественной войны II степени, медалью «За победу над Германией в Великой Отечественной войне 1941–1945 гг.». После войны работал полеводом в совхозе им. Клары Цеткин. Умер 22.08.1999 г.

КОМАРОВ Ефим Михайлович, род. в 1918 г., Тамбовская губ., Елатомский уезд, с. Новое Березово, на фронте с июня 1941 г., рядовой, шофер, 230-й отд. противотанковый дивизион. Награжден медалью «За победу над Германией в Великой Отечественной войне 1941–1945 гг.». После войны работал шофером в колхозе «Правда».

КОМАРОВ Иван Евдокимович, род. в 1925 г., Рязанская губ., Сасовский уезд, на фронте с января 1943 г., мл. сержант, разведчик, 348 сд. Награжден медалями «За отвагу», «За боевые заслуги».

КОМАРОВ Иван Иванович, род. в 1921 г., Тамбовская губ., Елатомский уезд, на фронте с сентября 1941 г., зам. политрука, 878 сп, 290 сд, Западный фронт. Награжден орденом Красной Звезды.

Из наградного листа: *«В боях в районе Зайцевой горы и высоты 248,1 тов. Комаров проявил себя волевым и бесстрашным бойцом. Когда во время боя на высоте 248,1 в роте выбыл командир взвода, он принял командование взводом и повел его в атаку. В этой атаке взводом уничтожено два блиндажа противника, перерезана связь, фашисты были забросаны гранатами. Тов. Комаров лично уничтожил 18 фашистов. Достоин награждения орденом Красной Звезды. Командир полка майор Сушко. 20 мая 1942 г.».*

КОМАРОВ Иван Ильич, род. в 1900 году, Выборгская губ., Кексгольмский уезд, на фронте с 1941 г., рядовой, 169 минд, ранен. Награжден медалью «За победу над Германией в Великой Отечественной войне 1941–1945 гг.». После войны работал кузнецом. Умер в 1966 г.

КОМАРОВ Иван Титович, род. в 1900 г., Тамбовская губ., Елатомский уезд, с. Устье, на фронте с сентября 1941 г., 34 сд.

КОМАРОВ Иван Тихонович, род. в 1924 г., Рязанская губ., с. Чубарово, на фронте с марта 1943 г., ст. сержант, ком. отд., 648 сп, 200 сд, 2-й Прибалтийский фронт. Награжден орденом Отечественной войны II степени, медалями «За отвагу», «За победу над Германией в Великой Отечественной войне 1941–1945 гг.». После войны работал в строительном комбинате, г. Сасово.

КОМАРОВ Иван Федорович, род. в 1921 г., Тамбовская губ., Елатомский уезд, с. Барашево, на фронте с сентября 1941 г., полевое строительство.

КОМАРОВ Михаил Алексеевич, род. 12.12.1908 г., Тамбовская губ., Елатомский уезд, с. Устье, на фронте с апреля 1943 г., рядовой, пулеметчик, 505 опаб, 38 ск, 33 А, Центральный, Белорусский фронты, тяжело ранен. Награжден орденами Отечественной войны I степени, Славы III степени, медалью «За победу над Германией в Великой Отечественной войне 1941–1945 гг.». После войны работал в колхозе им. Ленина. Умер 27.01.1985 г.

Из наградного листа: *«За время трехмесячной обороны на плацдарме реки Висла дважды участвовал в отражении разведки противника. В третий прорыв вражеской обороны 14.01.1945 года первым ворвался в траншею противника и*

в гранатном бою лично уничтожил четырех немцев. Достоин награждения орденом Славы III степени. Командир 505 опаб капитан Королев. 26 января 1945 г.».

КОМАРОВ Н.С., род. в 1909 г., Тамбовская губ., Елатомский уезд, на фронте с января 1942 г.

КОМАРОВ Никандр Матвеевич, род. в 1896 г., Тамбовская губ., Елатомский уезд, с. Барашево, на фронте с ноября 1941 г.

КОМАРОВ Николай Иванович, род. в 1924 г., Рязанская губ., с. Новое Березово, на фронте с декабря 1942 г., сержант, телеграфист, 474 минп, 13 оминбр. Награжден двумя медалями «За отвагу», медалью «За победу над Германией в Великой Отечественной войне 1941–1945 гг.». После войны жил и работал в г. Сасово.

КОМАРОВ Николай Кузьмич, род. в 1926 г., Рязанская губ., Сасовский уезд, на фронте с 1943 г., рядовой, сапер, 36 мсд, Забайкальский фронт. Участник войны с Японией. Награжден медалью «За боевые заслуги».

КОМАРОВ Павел Григорьевич, род. в 1916 г., Тамбовская губ., Елатомский уезд, с. Новое Березово, рядовой, стрелок. Награжден медалью «За победу над Германией в Великой Отечественной войне 1941–1945 гг.». После войны работал в совхозе «Батьковский».

КОМАРОВ Степан Андреевич, род. в 1910 г., Тамбовская губ., Елатомский уезд, д. Сеитово (ныне не существует), на фронте с января 1942 г., гв. рядовой, сапер, 24 гв. сапб, дважды ранен. Награжден орденами Отечественной войны II степени, Славы II, III степени, медалью «За победу над Германией в Великой Отечественной войне 1941–1945 гг.». После войны работал зав. фермой в колхозе им. М. Горького.

Из наградного листа: *«...В бою с 6 по 11 июля 1944 года сапер Комаров под обстрелом противника произвел разведку переправ, а также под обстрелом противника, работая в воде, в короткий срок построил мост и тем самым обеспечил переправу артиллерии и техники дивизиона для дальнейшего преследования противника. Достоин награждения орденом Славы III степени. Командир батальона гв. капитан Антропов. 13 июля 1944 г.».*

КОМАРОВ Степан Иванович, род. в 1918 г., Тамбовская губ., Елатомский уезд, с. Барашево, на фронте с июня 1941 г., рядовой, шофер. Участник войны с Японией. Награжден медалью «За победу над Германией в Великой Отечественной войне 1941–1945 гг.». После войны работал кочегаром на Кустаревском заводе узлов и деталей.

КОМАРОВ Яков Васильевич, род. в 1906 г., Тамбовская губ., Елатомский уезд, на фронте с сентября 1941 г., капитан, тяжело ранен. Награжден орденом Отечественной войны II степени.

КОМАРОВА Анна Николаевна, род. 21.10.1914 г., Рязанская губ., Ряжский уезд, с. Глинки, на фронте с 1943 г., работник военного госпиталя. Умерла 5.03.1998 г.

КОМАШЕВ Степан Михайлович, род. в 1910 г., Тамбовская губ., Елатомский уезд, с. Поляки-Майданы, на фронте с сентября 1941 года, полевое строительство.

КОМКОВ Василий Дмитриевич, род. в 1925 г., Рязанская губ., Сасовский уезд, д. Черная Речка, на фронте с января 1943 г., сержант, наводчик, 11 А, 3-й Белорусский фронт, тяжело ранен. Участвовал в боях в Восточной Пруссии. Награжден орденами Отечественной войны II степени, Славы III степени, медалью «За победу над Германией в Великой Отечественной войне 1941–1945 гг.». После войны работал дежурным по переезду на ж/д станции. Умер 30.06.1990 г.

КОМКОВ Василий Трофимович, род. в 1913 г., Тамбовская губ., Елатомский уезд, д. Черная Речка, на фронте с августа 1941 г., ефрейтор, пулеметчик, 2 минп. Награжден орденом Отечественной войны II степени, медалью «За победу над Германией в Великой Отечественной войне 1941–1945 гг.». После войны работал бригадиром в колхозе им. Орджоникидзе.

КОМОВ Николай Павлович, род. 29.09.1918 г., Тамбовская губ., Елатомский уезд, с. Верхние Поляны. В Красную Армию призван в июле 1939 г., лейтенант медслужбы, 1300 гап, 58 габр, Ленинградский фронт. Награжден двумя орденами Красной Звезды, медалями «За оборону Ленинграда», «За освобождение Варшавы», «За взятие Берлина», «За победу над Германией в Великой Отечественной войне 1941–1945 гг.».

КОМОКИН Петр Тимофеевич, род. в 1900 г., Тамбовская губ., Елатомский уезд, д. Русановка, на фронте с сентября 1941 г., 34 сд.

КОНАК Самуил Филиппович, род. в 1912 г., Тамбовская губ., Елатомский уезд, с. Верхнее Мальцево, на фронте с января 1942 г.

КОНАШЕВ Михаил Федорович, род. в 1909 г., Тамбовская губ., Елатомский уезд, с. Любовниково, на фронте с ноября 1941 г. Награжден орденом Отечественной войны II степени.

КОНДАКОВ Василий Иванович, род. в 1913 г., Тамбовская губ., Елатомский уезд, с. Глядково, на фронте с ноября 1942 г., рядовой, стрелок, 2-й погранотряд. Награжден медалью «За победу над Германией в Великой Отечественной войне 1941–1945 гг.».

КОНДАКОВ Григорий Петрович, род. в 1917 г., Тамбовская губ., Елатомский уезд, с. Сасово, на фронте с июля 1942 г., гв. сержант, ст. телефонист, 72 гв. минп, 33 сд, Брянский, Сталинградский, Донской, 2-й Прибалтийский фронты. Участник войны с Японией. Награжден орденом Отечественной войны II степени, двумя медалями «За отвагу», медалями «За боевые заслуги», «За победу над Германией в Великой Отечественной войне 1941–1945 гг.». После войны работал нач. участка Сасовского узла связи.

КОНДАКОВ Сергей Дмитриевич, род. в 1924 г., Рязанская губ., с. Сасово, рядовой, механик-водитель. Награжден медалью «За победу над Германией в Великой Отечественной войне 1941–1945 гг.». После войны работал кочегаром на хлебокомбинате.

КОНДАКОВА (АВАКИНА) Зоя Михайловна, род. 24.12.1926 г., Рязанская губ., Сасовский уезд, на фронте с апреля 1943 г., ст. сержант, химинструктор, санинструктор, 1389 зенап, 34 зенад, Западный фронт, ранена. Награждена орденом Отечественной войны II степени, медалями «За боевые заслуги», «За взятие Кенигсберга», «За победу над Германией в Великой Отечественной войне 1941–1945 гг.». После войны работала швеей на Сасовской швейной фабрике.

Из наградного листа: *«4 марта 1944 года тов. Кондакова под сильным артиллерийско-минометным обстрелом противника проявила стойкость и смелость. Презирая смерть, оказывала медицинскую помощь раненым бойцам батареи. Дисциплинированна, трудолюбива, хорошо знает свое дело. Предана партии Ленина-Сталина и социалистической Родине. Достойна правительственной награды – медали «За боевые заслуги». Командир 34 сд полковник Шульга. 8 марта 1944 г.».*

КОНДРАНИН Иван Иванович, род. в 1914 г., Рязанская губ., Сапожковский уезд, с. Красное Озеро, на фронте с июня 1941 г., рядовой, шофер. Награжден медалью «За победу над Германией в Великой Отечественной войне 1941–1945 гг.». После войны работал шофером в Чучковском отделении «Сельхозтехника».

КОНДРАТОВ Дмитрий Данилович,



род. 24.09.1921 года, Тамбовская губ., Елатомский уезд, с. Устье, на фронте с ноября 1941 г., рядовой, сапер. Награжден орденами Отечественной войны II степени, Красной Звезды, медалями «Партизану Отечественной войны», «За победу над Германией в Великой Отечественной войне 1941–1945 гг.», «Партизанский крест» Польской Народной Республики. После войны работал в Рязанском управлении малых рек № 5. Умер 24.12.1995 г.

КОНДРАТОВ Евдоким Семенович, род. в 1908 г., Тамбовская губ., Елатомский уезд, с. Сасово, на фронте с сентября 1941 г.

КОНДРАТОВ Иван Романович, род. в 1910 г., Тамбовская губ., Елатомский уезд, на фронте с июня 1941 г., рядовой, стрелок, 891 сп, 189 сд, Ленинградский фронт, тяжело ранен. Награжден орденом Славы III степени.

КОНДРАТОВ Николай Степанович, род. в 1926 г., Рязанская губ., Сасовский уезд, на фронте с декабря 1943 г., гв. рядовой, тракторист, 22 гв. тпабр, 3-й Белорусский фронт, ранен. Участвовал в боях за освобождение Советской Прибалтики. Участник войны с Японией. Награжден медалью «За боевые заслуги».

КОНДРАТОВ Михаил Михайлович, род. в 1923 г., Рязанская губ., Елатомский уезд, с. Устье, рядовой, 444 сп, тяжело ранен, контужен. Награжден медалью «За победу над Германией в Великой Отечественной войне 1941–1945 гг.». После войны работал шкипером баржи «Ударник», Устьевский эксплуатационный участок. Умер 19.02.1968 г.

КОНДРАТОВ Федор Николаевич, род. в 1912 г., Тамбовская губ., Елатомский уезд, на фронте с января 1942 г., гв. рядовой, 85 гв. сп, 32 гв. сд, Северо-Кавказский, 1-й Прибалтийский, 3-й Белорусский фронты. Награжден орденом Славы II, III степени, медалью «За отвагу».

Из наградного листа: *«17.01.1945 года противник, желая возвратить утраченные рубежи, предпринял яростные контратаки. Тов. Кондратов выдвинулся на нейтральную зону, хорошо замаскировался и, пропустив пехоту противника, открыл с тыла губительный автоматный огонь, и в момент, когда наши подразделения встретили врага гранатами, а затем завязали рукопашный бой, тов. Кондратов расстреливал в упор убегающих фашистов. Предпринятые контратаки противника 18.01.1945 года также успешно отбивались. Тов. Кондратов одним из первых ворвался в траншею противника и, несмотря на яростные контратаки, с занимаемых позиций не ушел. Истребил семь немецко-фашистских солдат и дал возможность успешно отразить контратаки противника. Достоин второй правительственной награды – ордена Славы II степени. Командир 85 гв. сп гв. подполковник Толстухин. 9 февраля 1945 г.».*

КОНДРАТЬЕВ Александр Иванович, род. в 1908 г., Тамбовская губ., Елатомский уезд, на фронте с декабря 1941 г., старшина, ком. отд., 134 минп, 5 минбр, Западный фронт, ранен. Награжден орденом Красной Звезды, медалью «За отвагу».

КОНДРАТЬЕВ Алексей Александрович, род. в 1917 г., Тамбовская губ., Елатомский уезд. В Красную Армию призван в сентябре 1939 г., рядовой, шофер, 241 сд, Воронежский, 1-й Украинский фронты. Награжден медалью «За отвагу».

КОНДРАТЬЕВ Иван, род. в 1899 году, Тамбовская губ., Елатомский уезд, с. Пичкиряево, на фронте с ноября 1941 г.

КОНДРАТЬЕВ Иван Данилович, род. в 1925 г., Рязанская губ., Сасовский уезд, на фронте с 1942 г., сержант, ком. отд., 249 сп, 17 сд, 1-й Прибалтийский фронт, тяжело ранен. Награжден орденом Славы III степени.

Из наградного листа: *«14.10.1944 года во время контратаки немцев сержант Кондратьев, выбрав удобную огневую позицию, точным огнем из своего станкового пулемета наносил большой урон противнику. В ходе боя немцам удалось два раза окружить его огневую позицию, но каждый раз были рассеяны огнем его станкового пулемета. В этом бою был разрывом вражеского снаряда засыпан землей. После того как его откопали, он отказался отправиться в санчасть и продолжал вести огонь по противнику. Представляю к награждению орденом Славы III степени. Командир полка подполковник Лысенко. 28 октября 1944 г.».*

КОНДРАТЬЕВ Николай Иванович, род. в 1902 г., Тамбовская губ., Елатомский уезд, на фронте с января 1942 г.

КОНДРАХИН Павел Федорович, род. в 1894 г., Тамбовская губ., Елатомский уезд, на фронте с июля 1942 г., рядовой. Награжден медалью «За победу над Германией в Великой Отечественной войне 1941–1945 гг.». Умер 21.12.1964 г.

КОНДРАШЕВ Александр Иванович, род. в 1910 г., Тамбовская губ., Елатомский уезд, на фронте с 1942 года, рядовой, заряжающий, 1366 зенап, 29 зенад, ранен. Награжден медалью «За боевые заслуги».

КОНДРАШЕВ Александр Никифорович, род. в 1925 г., Рязанская губ., Сасовский уезд, на фронте с 1943 г., рядовой, разведчик, 363 сд, 35 А, 1-й Дальневосточный фронт. Награжден медалью «За боевые заслуги».

КОНДРАШЕВ Александр Петрович, род. в 1901 г., Тамбовская губ., Елатомский уезд, с. Чубарово, на фронте с сентября 1941 г., 127 зсп.

КОНДРАШЕВ Александр Романович, род. в 1920 (1921) г., Тамбовская губ., Елатомский уезд, с. Барашево, на фронте с июня 1941 года, мл. сержант, путеец, 21 ждбр, Юго-Западный фронт, ранен. Награжден медалью «За победу над Германией в Великой Отечественной войне 1941–1945 гг.». После войны работал в совхозе им. Клары Цеткин.

КОНДРАШЕВ Владимир Иванович (Ионович), род. в 1924 г., Рязанская губ., на фронте с 1942 г., мл. сержант, ком. орудия, 816 ап, 281 сд. Награжден орденами Славы III степени, Красной Звезды.

Из наградного листа: *«В бою 16.01.1944 года при прорыве переднего края обороны противника своим орудием прямой наводки уничтожил три огневые точки противника с их прислугой, подавил одну мин. батарею и одну огневую точку врага. 18–19.01.1944 года огнем своего орудия отбил две контратаки врага и рассеял группу автоматчиков до 15 человек... Достоин правительственной награды – ордена Славы III степени. Командир полка подполковник Коростелев. 30 марта 1944 г.».*

КОНДРАШЕВ Георгий Степанович, род. в 1916 г., Тамбовская губ., Елатомский уезд. В Красную Армию призван в декабре 1937 г., ст. лейтенант медслужбы, нач. аптеки, 65 сп, 43 сд, Ленинградский, 2-й, 3-й Прибалтийские фронты. Награжден медалью «За отвагу».

КОНДРАШЕВ Дмитрий Егорович, род. в 1919 г., Тамбовская губ., Елатомский уезд. В Красную Армию призван в 1939 г., ст. сержант, 236 сд, Крымский, Северо-Кавказский, Юго-Западный, 3-й Украинский фронты. Награжден медалью «За боевые заслуги».

КОНДРАШЕВ Иван Иванович, род. в 1905 г., Тамбовская губ., Елатомский уезд, на фронте с апреля 1942 г., рядовой, шофер, 2-й Белорусский фронт, тяжело ранен. Награжден медалью «За боевые заслуги».

КОНДРАШЕВ Иван Максимович, род. в 1912 г., Тамбовская губ., Елатомский уезд, на фронте с июля 1941 г., гв. мл. сержант, минометчик, 19 гв. сп, 8 гв. сд, Калининский, Северо-Западный, 2-й Прибалтийский фронты, дважды ранен. Награжден медалью «За отвагу».

КОНДРАШЕВ Илья Ермолаевич, род. в 1903 г., Тамбовская губ., Елатомский уезд, с. Боковой Майдан, на фронте с октября 1941 г., гв. рядовой, телефонист, 66 гв. ап, 5 А, Западный фронт, ранен. Награжден орденом Красной Звезды, медалью «За боевые заслуги».

КОНДРАШЕВ Михаил Алексеевич, род. в 1918 г., Тамбовская губ., Елатомский уезд, гв. сержант, ком. отд. связи, 210 гв. зенап. Награжден медалями «За боевые заслуги», «За победу над Германией в Великой Отечественной войне 1941–1945 гг.».

КОНДРАШЕВ Михаил Степанович, род. в 1892 г., Тамбовская губ., Елатомский уезд, на фронте с ноября 1941 г., рядовой, сапер, 142 одсб, 27 А. Награжден медалью «За боевые заслуги».

КОНДРАШЕВ Петр Александрович, род. в 1911 г., Тамбовская губ., Елатомский уезд, с. Чубарово, на фронте с июля 1941 г., сержант, стрелок, 79 гв. сп, 26 гв. сд, тяжело ранен, контужен. Награжден орденом Славы III степени, медалями «За взятие Кенигсберга», «За победу над Германией в Великой Отечественной войне 1941–1945 гг.». После войны работал в колхозе «Ленинский путь».

КОНДРАШЕВ Петр Михайлович, род. в 1911 г., Тамбовская губ., Елатомский уезд, с. Арга, на фронте с сентября 1941 г., 34 сд.

КОНДРАШЕВ Серафим Платонович, род. в 1903 г., Тамбовская губ., Елатомский уезд, на фронте с июня 1941 г., рядовой, ст. повар, 338 сп, 96 сд, Калининский, Западный, Брянский, 1-й, 2-й Белорусские фронты, множественные ранения. Награжден орденом Красной Звезды, медалью «За отвагу».

КОНДРАШКИН Григорий Елисеевич, род. в 1915 г., Тамбовская губ., с. Кушалино. В Красную Армию призван в 1937 г., старшина, ком. отд., 75 ждп, войска НКВД, ранен. Награжден орденом Отечественной войны II степени, медалями «За боевые заслуги», «За победу над Германией в Великой Отечественной войне 1941–1945 гг.». После войны работал оперуполномоченным линейного отделения милиции. Умер в 2000 г.

КОНДРАШКИН Михаил Тимофеевич, род. в 1906 г., Тамбовская губ., Елатомский уезд, с. Устье, на фронте с ноября 1941 г., рядовой. Награжден медалью «За победу над Германией в Великой Отечественной войне 1941–1945 гг.». После войны работал в Устьевской эксплуатационно-строительной конторе.

КОНДРАШКИН Петр Емельянович, род. в 1898 г., Тамбовская губ., Елатомский уезд, с. Верхнее Мальцево, на фронте с января 1942 г. Награжден медалью «За отвагу».

КОНДРАШКИН Сергей Иванович, род. 8.07.1913 г., Тамбовская губ., Елатомский уезд, на фронте с августа 1942 г., лейтенант административной службы, пом. нач. по хоз. заготовкам, 922 сап, 105 ск. Награжден орденом Красной Звезды, медалями «За отвагу», «За боевые заслуги».

КОНДРАШКИН Федор Иванович, род. в 1916 г., Тамбовская губ., Елатомский уезд, на фронте с августа 1941 г., мл. лейтенант административной службы, ком. взвода снабжения, 986 сп, 230 сд, 5 Уд. А, Юго-Западный, Южный, 3-й Украинский, 1-й Белорусский фронты. Награжден орденами Отечественной войны II степени, Красной Звезды.

Из наградного листа: *«За период наступательных боев с 14.01.1945 года по 2.02.1945 года сумел хорошо организовать работу своего взвода по снабжению переднего края продуктами питания и боеприпасами. В момент форсирования водного рубежа реки Одер смог правильно организовать переброску боеприпасов и продовольствия на левый берег реки, тем самым обеспечил боевые подразделения всем необходимым в период расширения плацдарма и удержания выгодного для обороны рубежа. Достоин награждения орденом Красной Звезды. Командир 986 сп майор Смыков. 19 февраля 1945 г.».*

КОНДРАШОВ Александр Алексеевич, род. в 1925 г., Рязанская губ., Сасовский уезд, с. Ярново, на фронте с 1943 г., рядовой, стрелок, 85 гв. сд, тяжело ранен. Награжден орденом Отечественной войны I степени. После войны работал в колхозе «Прогресс».

КОНДРАШОВ Александр Степанович, род.: Тамбовская губ., Елатомский уезд. Награжден орденом Отечественной войны II степени.

КОНДРАШОВ Василий Андреевич, род. в 1927 г., Тамбовская губ., Елатомский уезд, на фронте с 1944 г. Награжден медалью «За победу над Германией в Великой Отечественной войне 1941–1945 гг.». После войны работал в колхозе «Ленинский путь». Умер 30.08.1994 г.

КОНДРАШОВ Василий Петрович, род. в 1924 г., Рязанская губ., д. Ивановка, на фронте с августа 1943 г., рядовой, понтонер. Награжден орденом Отечественной войны II степени. После войны работал в колхозе «Ленинский путь».

КОНДРАШОВ Виктор Алексеевич, род. в 1927 г., Тамбовская губ., Елатомский уезд, на фронте с ноября 1944 г. Награжден медалью «За победу над Германией в Великой Отечественной войне 1941–1945 гг.». После войны работал счетоводом в колхозе «Прогресс».

КОНДРАШОВ Виктор Иванович, род. в 1925 г., Рязанская губ., Сасовский уезд, с. Чубарово, на фронте с января 1943 г., матрос,

моторист. Награжден орденом Отечественной войны II степени. После войны работал в колхозе «Ленинский путь».

КОНДРАШОВ Владимир Георгиевич, род. в 1924 г., Рязанская губ., гв. мл. сержант, минер,3 гв. омцп, Юго-Западный фронт. Награжден медалью «За отвагу».

КОНДРАШОВ Владимир Ефимович, род. в 1924 г., Рязанская губ., на фронте с 1942 г., лейтенант, ком. взвода, 360 сп, 74 сд. Награжден орденами Отечественной войны II степени, Красной Звезды.

Из наградного листа: *«За время летних наступательных боев на Орловско-Курском направлении с немецкими захватчиками тов. Кондрашов проявил себя мужественным и бесстрашным командиром взвода. 25 июля 1943 года в трудный момент боя сам лично поднимал бойцов в атаку, вместе с ними первым ворвался в село. Кроме того, из станкового пулемета в этом бою уничтожил до 10 немецких солдат и офицеров. Тем самым выполнил поставленную боевую задачу с наименьшими потерями во взводе. Заслуживает правительственной награды – ордена Красной Звезды. Командир полка подполковник Сташек. 22 августа 1943 г.».*

КОНДРАШОВ Владимир Ионович, род. в 1924 г., Рязанская губ., на фронте с 1942 г., сержант, ком. орудия, 816 ап, 98 ск, 2-й Белорусский фронт. Награжден орденами Красной Звезды, Славы III степени, медалью «За отвагу».

Из наградного листа: *«В период боевых действий полка по прорыву обороны немцев в районе плацдарма на реке Нарев тов. Кондрашов проявил мужество и отвагу. За время боевых действий по прорыву и боя в глубине обороны по преследованию противника его орудием уничтожено 35 немецких солдат и офицеров, разрушены один блиндаж и до 30 метров траншей противника. 15.01.1945 года в момент отражения контратаки противника огнем орудия подбито одно самоходное орудие немцев и отбито четыре контратаки. В бою смелый и волевой командир. Достоин награждения орденом Отечественной войны II степени. Командир полка подполковник Коростелев. 30 января 1945 г.».*

КОНДРАШОВ Дмитрий Данилович, род. в 1921 г., Тамбовская губ., Елатомский уезд, с. Устье, на фронте с июля 1941 г., рядовой, сапер, 59 сп. Награжден орденами Отечественной войны II степени, Красной Звезды, медалью «За победу над Германией в Великой Отечественной войне 1941–1945 гг.». После войны работал на пристани, г. Касимов.

КОНДРАШОВ Дмитрий Сергеевич, род. в 1903 г., Тамбовская губ., Елатомский уезд, на фронте с ноября 1941 г.

КОНДРАШОВ Иван Григорьевич, род. 9.09.1922 г., Тамбовская губ., Елатомский уезд, с. Чубарово, на фронте с января 1943 г., рядовой, телефонист, 30 ап, дважды тяжело ранен. Награжден орденами Отечественной войны I степени, Красной Звезды. После войны работал в колхозе «Ленинский путь», трактористом на Сасовской машинно-тракторной станции. Умер 23.04.1995 г.

КОНДРАШОВ Иван Иванович, род. в 1917 г., Тамбовская губ., Елатомский уезд, с. Барашево, на фронте с июня 1941 г., сержант, ком. отд., 390 зенад. Награжден медалью «За победу над Германией в Великой Отечественной войне 1941–1945 гг.». После войны работал зав. базой военторга в Сасовском летном училище гражданской авиации.

КОНДРАШОВ Иван Матвеевич, род. в 1900 г., Тамбовская губ., Елатомский уезд, с Устье, на фронте с сентября 1941 г.

КОНДРАШОВ Иван Петрович, род. в 1923 г., Рязанская губ., Елатомский уезд, с.Чубарово, на фронте с декабря 1942 г., рядовой, 65 сд. Награжден медалью «За победу над Германией в Великой Отечественной войне 1941–1945 гг.». После войны работал возчиком в колхозе. Умер в 1951 г.

КОНДРАШОВ Иван Семенович, род. в 1921 г., Тамбовская губ., Елатомский уезд. В Красную Армию призван в октябре 1940 г., гв. рядовой, зам. наводчика орудия, 5 гв. иптап, 16 гв. иптабр, ранен. Награжден медалью «За отвагу».

КОНДРАШОВ Илья Ермолаевич, род. в 1903 г., Тамбовская губ., Елатомский уезд, на фронте с сентября 1941 г., гв. рядовой, телефонист, 29 гв. пабр, Западный, 2-й Прибалтийский фронты, ранен. Награжден орденом Красной Звезды, медалями «За боевые заслуги», «За оборону Москвы».

Из наградного листа: *«21.12.1944 года гв. рядовой Кондрашов непрерывно в течение суток обслуживал линию. Им было исправлено 13 порывов линии связи. Один из снарядов упал вблизи. Тов. Кондрашов был оглушен, но, несмотря на это, обратился за медпомощью только после исправления порывов. 22.12.1944 года под сильным огнем противника им было связано 7 порывов. Быстрое исправление линии позволило вовремя передать команды на батареи и тем самым способствовать эффективному отражению контратак противника. Достоин правительственной награды – ордена Красной Звезды. Командир дивизиона гв. майор Свистун. 25 декабря 1944 г.».*

КОНДРАШОВ Михаил Иванович, род. в 1896 г., Тамбовская губ., Елатомский уезд, д. Горбуновка, на фронте с октября 1941 г.

КОНДРАШОВ Михаил Петрович, род. 13.04.1923 г., Рязанская губ., Елатомский уезд, д. Ивановка, на фронте с октября 1941 г., рядовой, стрелок, тяжело ранен. Награжден медалью «За победу над Германией в Великой Отечественной войне 1941–1945 гг.». После войны работал в колхозе «Ленинский путь».

КОНДРАШОВ Николай Ильич, род. в 1925 г., Рязанская губ., Сасовский уезд, с. Чубарово, на фронте с января 1943 г., рядовой, минометчик, 1783 сп. Награжден орденом Отечественной войны II степени. После войны работал преподавателем в Сасовском автоклубе ДОСААФ.

КОНДРАШОВ Николай Петрович, род. в 1920 г., Тамбовская губ., Елатомский уезд, рядовой, повар, 256 сп, 30 сд, 47 А. Награжден медалью «За отвагу».

Из наградного листа: *«Наградить медалью «За отвагу» повара комендантского взвода рядового Кондрашова Николая Петровича за то, что он за время боев с немецкими захватчиками проявил себя исполнительным и дисциплинированным работником. Приготавливает вкусную пищу для офицеров и рядовых штаба полка и подразделений. Переправившись на правый берег реки Днепр, он проявляет исключительную заботу об офицерах и бойцах, которые находятся на командном и наблюдательном пунктах. Командир полка подполковник Евтушенко. 22 октября 1943 г.».*

КОНДРАШОВ Павел Дмитриевич, род. в 1898 г., Тамбовская губ., Елатомский уезд, с. Устье, на фронте с ноября 1941 г.

КОНДРАШОВ Петр Александрович, род. в 1911 г., Тамбовская губ., Елатомский уезд, с. Чубарово, на фронте с 1941 г., гв. сержант, шофер, 79 гв. сп, 26 гв. сд, тяжело ранен, контужен. Награжден орденом Славы III степени, медалями «За отвагу», «За победу над Германией в Великой Отечественной войне 1941–1945 гг.». После войны работал шофером в колхозе «Ленинский путь». Умер в 1979 г.

Из наградного листа: *«В боях при прорыве немецкой обороны первой линии проявил себя смелым и отважным бойцом. 16.10.1944 года в числе первых достиг немецкой траншеи по скату высоты 77 и вместе с ротой в жестокой схватке овладел одной за другой шестью линиями немецких траншей, истребив при этом в рукопашных схватках и огнем своего автомата 9 гитлеровцев. За мужество и отвагу, проявленные в боях с немецкими оккупантами, достоин правительственной награды – ордена Славы III степени. Командир 79 гв. сп гв. подполковник Шелковый. 19 октября 1944 г.».*

КОНДРАШОВ Петр Афанасьевич, род.: Тамбовская губ., Елатомский уезд, с. Верхнее Мальцево, на фронте с января 1942 г.

КОНДРАШОВ Петр Иванович, род. в 1918 г., Тамбовская губ., Елатомский уезд, с. Сасово, на фронте с декабря 1941 г.

КОНДРАШОВ Прокофий Максимович, род. в 1907 г., Тамбовская губ., Елатомский уезд, д. Ивановка, на фронте с 1941 г., рядовой, 666 сп, дважды тяжело ранен. Награжден медалью «За победу над Германией в Великой Отечественной войне 1941–1945 гг.». После войны работал в колхозе им. Сталина. Умер 31.12.1983 г.

КОНДРАШОВ Серафим Платонович, род. в 1903 г., Тамбовская губ., Елатомский уезд, на фронте с июня 1941 г., рядовой, повар, 338 сп, 96 сд, Западный, Калининский, Донской, Брянский, 1-й, 3-й Белорусские фронты, множественные ранения. Награжден орденами Отечественной войны II степени, Красной Звезды, медалью «За отвагу».

Из наградного листа: *«24.03.1945 года при наступлении в Восточной Пруссии проявил смелость и мужество. Ему было поручено уничтожить пулеметную точку противника, мешавшую продвижению пехоты. Тов. Кондрашов скрытно, под сильным огнем противника, подполз к вражескому дзоту и гранатами забросал его, уничтожив станковый пулемет и 11 гитлеровцев. Тем самым способствовал своему подразделению ворваться в деревню и очистить ее от немцев. Достоин правительственной награды – ордена Отечественной войны II степени. Командир полка подполковник Окропиридзе. 13 апреля 1945 г.».*

КОНДРАШОВ Сергей Михайлович, род. в 1918 г., Тамбовская губ., Елатомский уезд, д. Черная Речка, на фронте с августа 1941 г., ст. сержант, ком. орудия, 176 зенап. Награжден орденом Отечественной войны II степени. После войны работал техником-лесоводом в Березовском лесничестве.

КОНДРАШОВ Федор Николаевич, род. в 1912 г., Тамбовская губ., Елатомский уезд, с. Устье, на фронте с ноября 1942 г., гв. рядовой, автоматчик, 85 сп. Награжден орденом Славы III степени, медалями «За отвагу», «За взятие Кенигсберга», «За победу над Германией в Великой Отечественной войне 1941–1945 гг.». После войны работал плотником в Устьевском эксплуатационном участке.

КОНДРАШОВ Яков Прокофьевич, род. в 1897 г., Тамбовская губ.,

Елатомский уезд, д. Ивановка, рядовой, 361 сп, тяжело ранен. Награжден медалью «За победу над Германией в Великой Отечественной войне 1941–1945 гг.». Умер 8.10.1972 г.

КОНДРАШОВА Александра Степановна, род. 22.09.1924 г., Рязанская губ., Раненбургский уезд, д. Бахметьево, на фронте с декабря 1942 г., мл. сержант, связистка, 380 ад, Центральный, Северо-Западный, Западный фронты. Награждена орденом Отечественной войны II степени, медалью «За победу над Германией в Великой Отечественной войне 1941–1945 гг.». После войны работала зав. складом военторга в Сасовском летном училище гражданской авиации. Награждена «Медалью материнства» I степени.

КОНДЮКОВ Виктор Алексеевич,



род. в 1916 г., Тамбовская губ., Елатомский уезд, с. Полтевы-Пеньки, на фронте с 1941 г., ст. лейтенант, ком. взвода, Западный, Ленинградский, Центральный, Белорусский фронты, множественные ранения, контузия. Награжден орденом Красной Звезды, медалью «За победу над Германией в Великой Отечественной войне 1941–1945 гг.». После войны работал пом. прокурора в Сасовской прокуратуре. Умер 4.04.1962 г.

КОНЕЕВ Ибрагим Ахметович, род. в 1914 г., Тамбовская губ., Елатомский уезд, курсант, связной, 106 осбр, Брянский фронт, ранен. Награжден медалью «За отвагу».

КОНЕЕВ Иноял Хайранович, род. в 1896 г., Тамбовская губ., Елатомский уезд, с. Бастаново, на фронте с октября 1941 г.

КОНЕЕВ Саид Гани Хасанович, род. в 1913 г., Тамбовская губ., Елатомский уезд, с. Бастаново, на фронте с 1941 г., ефрейтор, орудийный мастер, 16 гв. габр. Награжден медалями «За отвагу», «За оборону Ленинграда», «За победу над Германией в Великой Отечественной войне 1941–1945 гг.». После войны работал зав. молочно-товарной фермой в колхозе им. Кирова.

КОНЕЕВ Саид Хасанович, род. в 1919 г., Тамбовская губ., Елатомский уезд, на фронте с 1941 г., гв. рядовой, орудийный номер, 71 гв. пап, Ленинградский фронт. Награжден медалью «За отвагу».

КОНЕЕВ Халим И., род. в 1905 г., Тамбовская губ., Елатомский уезд, с. Бастаново, на фронте с ноября 1941 г.

КОНЕЕВ Хамид Хасанович, род. в 1912 г., Тамбовская губ., Елатомский уезд, с. Бастаново, на фронте с ноября 1941 г., сержант. Награжден медалью «За отвагу».

КОНЕЕВ Хусаин Валеевич, род. в 1922 г., Тамбовская губ., Елатомский уезд, на фронте с 1941 г., гв. лейтенант, 156 гв. сп, 51 гв. сд, множественные ранения, контузия. Награжден орденом Красной Звезды.

Из наградного листа: *«В бою за Великое Село Невельского района Калининской области 21.12.1944 г. заменил выбывшего из строя командира стрелковой роты, и рота овладела высотой Лохматая. Достоин награждения орденом Красной Звезды. Командир 156 гв. сп гв. подполковник Храбров. 15 июня 1944 г.».*

КОНИЛИЕВ Иван Андреевич, род. в 1902 г., Тамбовская губ., Елатомский уезд, с. Сотницыно, на фронте с сентября 1941 г., 34 сд.

КОНОВ Андрей Иванович, род. в 1902 г., Тамбовская губ., Елатомский уезд, с. Калиновец, на фронте с сентября 1941 г., ефрейтор, ком. отд. связи, 887 ап, 324 сд, 50 А, Западный фронт. Награжден двумя медалями «За отвагу».

КОНОВ Андрей Васильевич, род. в 1906 г., Тамбовская губ., Елатомский уезд, с. Сотницыно, на фронте с ноября 1941 г., рядовой.

КОНОВ Аркадий Степанович, род. в 1910 г., Тамбовская губ., Елатомский уезд, с. Калиновец, на фронте с сентября 1941 г., рядовой, автоматчик, 1093 сп, 324 сд, 50 А, Брянский фронт. Награжден орденом Красной Звезды, медалями «За отвагу», «За оборону Москвы», «За взятие Кенигсберга», «За победу над Германией в Великой Отечественной войне 1941–1945 гг.». После войны работал зав. фермой в колхозе «Прогресс».

КОНОВ Борис Степанович, род. в 1924 г., Рязанская губ., на фронте с 1942 г., лейтенант, ком. взвода, 78 сп, 74 сд, 13 А, Воронежский фронт, ранен. Награжден орденами Красной Звезды, Славы III степени.

Из наградного листа: *«...11.07.1943 года противник бросил в атаку свыше батальона пехоты и до 30 танков, рота тов. Конова не отступила, приняла удар, в завязавшейся рукопашной схватке было уничтожено много немцев, и противник был отброшен. В этом бою тов. Конов был ранен, но продолжал драться. Лично из автомата и гранатами уничтожил более 20 немцев. За стойкость и упорство в обороне, за личную отвагу и храбрость в бою достоин награждения орденом Красной Звезды. Командир 78 сп майор Левашев. 24 июля 1943 г.».*

КОНОВ Василий Максимович, род. в 1895 г., Тамбовская губ., Елатомский уезд, на фронте с 1942 года, рядовой, 251 минп, 27 минбр,

Западный, Ленинградский, 2-й Украинский фронты. Награжден медалью «За отвагу».

КОНОВ Иван Васильевич, род. 24.04.1925 г., Тамбовская губ., Елатомский уезд, с. Калиновец, на фронте с 1941 г., мл. сержант, зам. ком. взвода, тяжело ранен. Награжден медалью «За победу над Германией в Великой Отечественной войне 1941–1945 гг.». После войны работал в колхозе «Прогресс». Умер 3.02.2008 г.

КОНОВ Лука Гаврилович, род. в 1912 г., Тамбовская губ., Елатомский уезд, на фронте с июля 1941 г., капитан, пом. нач. штаба по учету кадров, 408 сп, 1 сд, 70 А, Калининский, 1-й, 2-й Белорусские фронты. Награжден орденом Отечественной войны I степени, двумя орденами Красной Звезды.

КОНОВ Никанор Степанович, род. в 1918 г., Тамбовская губ., Елатомский уезд, с. Калиновец, на фронте с июня 1941 г., сержант, ком. орудия, 252 зенап. Награжден орденом Отечественной войны II степени, медалью «За победу над Германией в Великой Отечественной войне 1941–1945 гг.». После войны работал пожарным в военизированной охране.

КОНОВ Николай Федорович, род. в 1919 г., Тамбовская губ., Елатомский уезд. В Красную Армию призван в ноябре 1939 г., рядовой, 1-я Московская стрелковая дивизия, Западный фронт, тяжело ранен. Награжден медалью «За отвагу».

КОНОВАЛОВ Андрей Филатович, род. в 1914 г., Тамбовская губ., Елатомский уезд, с. Кошибеево, на фронте с июля 1941 г., гв. сержант, артиллерист, 49 ап, тяжело ранен. Награжден орденом Отечественной войны I, II степени, медалями «За отвагу», «За победу над Германией в Великой Отечественной войны 1941–1945 гг.». После войне работал слесарем на Кустаревском заводе узлов и деталей. Умер 5.09.1994 г.

КОНОВАЛОВ Василий Федорович, род. 5.01.1924 (1923) г., Тамбовская губ., Елатомский уезд, с. Старое Березово, на фронте с октября 1941 г., гв. сержант, ком. отд., 41 гв. сп, 24 сд, Белорусский, Донской фронты, дважды тяжело ранен. Награжден орденом Отечественной войны II степени, медалью «За отвагу». После войны работал в колхозе «Победа».

КОНОВАЛОВ Иван Васильевич, род. в 1904 г., Тамбовская губ., Елатомский уезд, на фронте с ноября 1941 г.

КОНОВАЛОВ Иван Петрович, род. 16.12.1918 г., Тамбовская губ., Елатомский уезд, д. Горбуновка, на фронте с ноября 1941 г., рядовой, минометчик, ранен. Награжден медалью «За победу над Германией в Великой Отечественной войне 1941–1945 гг.». После войны работал в совхозе «Пичкиряевский». Умер 17.03.1972 г.

КОНОВАЛОВ Михаил Семенович, род. в 1915 г., Тамбовская губ., Елатомский уезд, с. Вялсы, на фронте с сентября 1941 г., рядовой, орудийный номер, 89 сп, 197 сд, 1-й Украинский, Белорусский фронты, ранен. Награжден орденом Красной Звезды, медалью «За боевые заслуги».

Из наградного листа: *«В боях за город Губен огнем своего орудия отразил четыре контратаки противника и нанес противнику потери в живой силе и технике, тем самым способствовал общему успеху в закреплении занятых рубежей. За мужество и отвагу, проявленные при отражении контратак противника, достоин награждения орденом Славы III степени. Командир 889 сп майор Павлюк. 26.02.1945 г. Приказом № 7/н от 2.03.1945 г. награжден орденом Красной Звезды».*

КОНОВАЛОВ Павел Семенович, род. в 1925 г., Рязанская губ., Сасовский уезд, на фронте с января 1943 г., рядовой, стрелок, 938 сп, 306 сд, 43 А, 1-й, 2-й Прибалтийские фронты, дважды тяжело ранен. Награжден орденом Славы III степени, медалью «За отвагу».

КОНОВАЛОВ Петр Гаврилович, род. в 1913 г., Тамбовская губ., Елатомский уезд, с. Сасово, на фронте с сентября 1941 г., тяжело ранен. Награжден орденом Отечественной войны II степени.

КОНОВАЛОВ Семен Алексеевич, род. в 1899 г., Тамбовская губ., Елатомский уезд, на фронте с 1941 года, тяжело ранен. Награжден медалью «За победу над Германией в Великой Отечественной войне 1941–1945 гг.». После войны работал инструктором в заготконторе с. Старое Березово. Умер 20.05.1976 г.

КОНОВАЛОВ Тимофей Петрович, род. в 1896 г., Тамбовская губ., Елатомский уезд, на фронте с марта 1942 г., мл. сержант, 419 сп, 18 сд, Волховский фронт, тяжело ранен. Награжден медалями «За отвагу», «За победу над Германией в Великой Отечественной войне 1941–1945 гг.». После войны работал нач. товароускоренных поездов Московско-Рязанской железной дороги.

КОНОГИН В.Н., род. в 1900 г., Тамбовская губ., Елатомский уезд, с Берестянки, на фронте с января 1942 г.

КОНОКОВ Михаил Акт., род. в 1906 г., Тамбовская губ., Елатомский уезд, с. Устье, на фронте с сентября 1941 г., полевое строительство.

КОНОЧКИН Николай Александрович, род. в 1924 г., Самарская

губ., с. Дмитриевка, на фронте с апреля 1942 г., сержант, шофер, 2-й Белорусский фронт, ранен, контужен. Награжден медалями «За отвагу», «За победу над Германией в Великой Отечественной войне 1941–1945 гг.».

КОНТАРЕВ Александр Васильевич, род. в 1911 г., Тамбовская губ., Елатомский уезд, с. Новое Березово, на фронте с июня 1941 г., рядовой, артиллерист, 15 ап. Награжден орденом Отечественной войны II степени, медалями «За освобождение Праги», «За победу над Германией в Великой Отечественной войне 1941–1945 гг.». После войны работал в колхозе им. Клары Цеткин.

КОНТАРЕВ Анатолий Иванович, род. в 1924 г., Рязанская губ., с. Вялсы, на фронте с августа 1942 г., гв. мл. сержант, пулеметчик, 8 гв. тбр, 20 тк, Воронежский, 1-й Украинский фронты, тяжело ранен. Награжден орденами Отечественной войны I степени, Славы III степени, медалью «За победу над Германией в Великой Отечественной войне 1941–1945 гг.». После войны работал бригадиром в отд. «Моринское».

Из наградного листа: *«6 июня 1943 года подразделение, в котором находился тов. Контарев А.И., вело бой за станцию. При обороне этой станции переходили в контратаку, и в этом бою он лично уничтожил четырех немецких солдат и захватил трофейный станковый пулемет. Достоин награды – медали «За отвагу». Командир 8 гв. тбр гв. капитан Климов. 14 мая 1944 г. Приказом № 5/н от 20.05.1945 г. награжден орденом Славы III степени».*

КОНДАРЕВ Иван Иванович, род. в 1914 г., Тамбовская губ., Елатомский уезд, на фронте с октября 1941 г., рядовой, ком. отд., 274 осапб, 158 сд, 39 А, Калининский фронт. Награжден орденом Красной Звезды.

Из наградного листа: *«В трудных условиях, под непрерывным огнем противника, со своим отделением обеспечивал продвижение передовой группы сводного отряда. Лично обезвредил 220 мин и фугасов противника, проделал 59 проходов в лесных заминированных завалах. Достоин награждения орденом Красной Звезды. Командир 274 осапб майор Званцев 29 марта 1943 г.».*

КОНТАРЕВ Иван Иванович, род. в 1915 г., Тамбовская губ., Елатомский уезд, на фронте с июня 1941 года, рядовой, слесарь-монтажник, 1-й Прибалтийский фронт, тяжело ранен. Награжден орденом Отечественной войны I степени, медалями «За боевые заслуги», «За победу над Германией в Великой Отечественной войне 1941–1945 гг.». После войны работал комбайнером, с. Новое Березово. Умер в июне 1993 г.

КОНТАРЕВ Иван Петрович, род. в 1913 г., Тамбовская губ., Елатомский уезд, с. Новое Березово, на фронте с июля 1941 г., рядовой, стрелок, 325 сп. Награжден медалью «За победу над Германией в Великой Отечественной войне 1941–1945 гг.». После войны работал в колхозе «Правда».

КОНТАРЕВ Иван Степанович, род. в 1911 г., Тамбовская губ., Елатомский уезд, с. Новое Березово, на фронте с августа 1941 г., рядовой, артиллерист, 24 ап. Награжден медалью «За победу над Германией в Великой Отечественной войне 1941–1945 гг.». После войны работал в совхозе им. Клары Цеткин.

КОНТАРЕВ Николай Васильевич, род. в 1919 г., Тамбовская губ., Елатомский уезд. В Красную Армию призван в октябре 1940 г., сержант, ком. отд., 346 сд, 51 А, Южный, Северо-Западный, Юго-Западный фронты. Награжден медалью «За отвагу».

КОНТАРЕВ Федор Викторович, род. в 1921 г., г. Ростов-на-Дону, на фронте с октября 1943 г., гв. ефрейтор, минометчик, 239 гв. сп, 76 гв. сд, 70 А, 1-й Белорусский фронт. Награжден орденами Отечественной войны II степени, Славы III степени, медалью «За отвагу». После войны работал техником в Сасовском училище гражданской авиации.

Из наградного листа: *«В боях по прорыву обороны немцев севернее Варшавы 10 октября 1944 года в числе расчета подавил огонь трех огневых точек противника, способствуя продвижению своей пехоты. Отражая контратаки немцев, с группой товарищей 11 октября 1944 года взял в плен 17 гитлеровцев. В этом бою лично уничтожил семь немцев. Достоин правительственной награды – ордена Славы III степени. Командир 239 гв. сп гв. подполковник Горб. 15 октября 1944 г.».*

КОНТАРЕВА Александра Степановна, род. в 1920 г., Тамбовская губ., Елатомский уезд, с. Новое Березово, на фронте с 1942 г., связистка, Белорусский фронт. Участвовала в боях за освобождение Белоруссии, в форсировании Днепра. Награждена орденом Отечественной войны I, II степени.

КОНУШКИН Афанасий Степанович, род. в 1907 г., Тамбовская губ., Елатомский уезд, на фронте с 1941 года, рядовой, 23 сп, 415 сд, тяжело ранен. Награжден орденом Славы III степени. После войны работал возчиком в «Рязоблторге». Умер 6.07.1946 г.

КОНУШКИН Владимир Иванович, род. в 1924 г., Рязанская губ., с. Безводные Прудищи, на фронте

с августа 1942 г., рядовой, шофер, 616 сп, тяжело ранен. Награжден медалью «За победу над Германией в Великой Отечественной войне 1941–1945 гг.». После войны жил и работал в г. Сасово.

КОНУШКИН Николай Николаевич, род. в 1922 г., Тамбовская губ., Елатомский уезд, на фронте с августа 1941 г., сержант, разведчик взвода пешей разведки, 981 сп, 253 сд, 65 А, Белорусский фронт. Награжден медалью «За отвагу».

КОНЫШЕВ Александр Игнатьевич, род. в 1903 г., Тамбовская губ., Елатомский уезд, на фронте с января 1942 г., ст. сержант, ком. отд. связи, 314 гап, 431 абр, 78 гв. сд, 5 гв. А, Западный, Центральный, Белорусский, 1-й Украинский фронты, ранен. Награжден орденом Отечественной войны II степени, медалью «За отвагу».

КОНЫШЕВ Александр Поликарпович, род. в 1923 г., Рязанская губ., Елатомский уезд, д. Елизаветовка, на фронте с октября 1941 года, ефрейтор, ст. разведчик-наблюдатель, 1044 зенап, 21 зенад. Награжден орденом Отечественной войны II степени, медалями «За боевые заслуги», «За победу над Германией в Великой Отечественной войне 1941–1945 гг.». После войны работал председателем рабочего комитета в совхозе «Каргашинский».

КОНЫШЕВ Алексей Филиппович, род. в 1913 г., Тамбовская губ., Елатомский уезд, д. Елизаветовка, на фронте с 1941 г., рядовой, тракторист, заградотряд. Награжден медалью «За победу над Германией в Великой Отечественной войне 1941–1945 гг.». После войны работал на Сотницынском сахарном заводе.

КОНЫШЕВ Егор Андреевич, род. 5.05.1923 г., Рязанская губ., Елатомский уезд, д. Елизаветовка, на фронте с октября 1941 г., мл. лейтенант, ком. роты, 37 мехбр, 1 мехк, 2 гв. ТА, 1-й Украинский, 1-й Белорусский фронты, тяжело ранен. Награжден орденами Красного Знамени, Красной Звезды, медалями «За освобождение Варшавы», «За взятие Берлина», «За победу над Германией в Великой Отечественной войне 1941–1945 гг.». После войны работал в Сасовской типографии. Умер 22.06.1975 г.

Из наградного листа: *«Противник упорно защищался, дважды переходил в контратаку и не один раз приковывал к земле наши подразделения, нужно было принимать новые решения: одному подразделению обойти противника с фланга, другому ударить в лоб. Смело и решительно пошел на противника в лоб со своим подразделением мл. лейтенант Конышев. Противник вначале оказал упорное сопротивление, но атака была настолько успешной, что противник оставил на боле боя 6 пулеметов, 2 миномета, до 40 фаустгранат, свыше 20 трупов своих солдат и офицеров. В этом бою мл. лейтенант Конышев был тяжело ранен. За умелую организацию боя, смелость и решительность действий достоин правительственной награды – ордена Красного Знамени. Командир 1 мсб майор Гарьковский. 24 апреля 1945 г.».*

КОНЫШЕВ Иван Федорович, род. в 1922 г., Тамбовская губ., Елатомский уезд, на фронте с 1941 года, ст. сержант, 1113 сп, 124 сд, тяжело ранен. Награжден медалью «За отвагу». После войны работал военруком в школе.

КОНЫШЕВ Михаил Тимофеевич, род. 23.09.1922 г., Тамбовская губ., Елатомский уезд, д. Елизаветовка, на фронте с 1941 г., ст. сержант, радиоспециалист, 253 сбр, войска НКВД, 1-й Белорусский фронт, дважды тяжело ранен. Участвовал в операции «Багратион». Награжден орденом Отечественной войны I степени, медалями «За боевые заслуги», «За освобождение Варшавы», «За взятие Берлина», «За победу над Германией в Великой Отечественной войне 1941–1945 гг.». После войны работал техником в Сасовском летном училище гражданской авиации.

КОНЫШЕВ Михаил Федорович, род. в 1909 г., Тамбовская губ., Елатомский уезд, на фронте с октября 1941 г., рядовой, механик. Награжден орденом Отечественной войны II степени, медалью «За победу над Германией в Великой Отечественной войне 1941–1945 гг.». После войны работал механиком в колхозе «Россия». Умер 7.01.1992 г.

КОНЫШЕВ Николай Тимофеевич, род. в 1923 г., Рязанская губ., Елатомский уезд, д. Елизаветовка, на фронте с сентября 1942 г., мл. сержант, нач. подвижного узла связи, тяжело ранен. Награжден орденом Отечественной войны I степени, медалью «За победу над Германией в Великой Отечественной войне 1941–1945 гг.». После войны работал слесарем в передвижной механизированной колонне.

КОНЫШЕВ Николай Филиппович, род. в 1922 г., Тамбовская губ., Елатомский уезд, на фронте с июля 1941 г., гв. рядовой, 28 гв. мсбр, 8 гв. тк, Юго-Западный, Воронежский, 1-й Украинский, 1-й Белорусский фронты. Награжден орденом Славы III степени.

Из наградного листа: *«Гв. рядовой Конышев Н.Ф. в боях 4.08.1944 года 15 раз ходил в разведку и приносил точные сведения о противнике и его огневых средствах, им было обнаружено до 30 точек противника, скопление танков и мин. батарея.*

Разгадан замысел фашистов идти в атаку. Благодаря тов. Конышеву мин. батарея была уничтожена, сам он лично при отражении контратаки противника уничтожил пять гитлеровцев. Бесстрашен, любое поручение выполняет точно в срок и аккуратно. Достоин награждения орденом Славы III степени. Командир минбата гв. майор Цявловский. 10 августа 1944 г.».

КОНЫШЕВ Павел Игнатьевич, род. в 1912 г., Тамбовская губ., Елатомский уезд, на фронте с июня 1941 г., рядовой, орудийный номер, 1176 сп, дважды тяжело ранен. Награжден медалью «За отвагу». После войны работал в колхозе им. Калинина.

КОНЫШЕВ Яков Арсентьевич, род. в 1910 г., Тамбовская губ., Елатомский уезд, д. Питрикеевка, на фронте с августа 1941 г., гв. рядовой, 127 тп, 409 мбр, 6 гв. мк, 1-й Украинский фронт. Награжден орденом Отечественной войны II степени, медалями «За отвагу», «За боевые заслуги», «За оборону Сталинграда», «За взятие Берлина», «За победу над Германией в Великой Отечественной войне 1941–1945 гг.».

КОНЬКОВ Александр Сергеевич, род. в 1922 г., Тамбовская губ., Елатомский уезд, на фронте с января 1942 г., мл. сержант, ком. отд., 1315 сп, 173 сд. Награжден орденом Славы III степени, медалью «За боевые заслуги».

Из наградного листа: *«При прорыве обороны противника на Оршанском направлении тов. Коньков огнем своего миномета уничтожил четыре огневые точки противника и до 20-ти солдат и офицеров противника. При ликвидации окруженной группировка противника восточнее города Минска 5 июля с.г. при отражении контратаки противника тов. Коньков принимал участие в рукопашном бою, убил из автомата 5 гитлеровцев и взял в плен 25. Благодаря энергичным действиям тов. Конькова и его отделения атака гитлеровцев была не только отбита, но и полностью уничтожена контратакующая группа противника. Достоин награждения орденом Красной Звезды. Командир 1315 сп майор Голубев. 28 июля 1944 г. Приказом № 38/н от 31.07.1944 г. награжден орденом Славы III степени».*

КОНЬКОВ Алексей Терентьевич, род. в 1926 г., Рязанская губ., Сасовский уезд, с. Барашево, на фронте с ноября 1943 г., рядовой, стрелок, 177 сп, тяжело ранен. Награжден орденом Отечественной войны I степени, медалью «За победу над Германией в Великой Отечественной войне 1941–1945 гг.». После войны работал на Сасовском мясокомбинате.

КОНЬКОВ Андрей Иванович, род. в 1925 г., Рязанская губ., Сасовский уезд, рядовой, снайпер, 119 сп, 13 сд, 1-й Украинский фронт, ранен. Награжден двумя медалями «За боевые заслуги».

КОНЬКОВ Василий Иванович, род. 14.03.1923 г., Рязанская губ., Елатомский уезд, с. Барашево, на фронте с октября 1941 г., мл. сержант, связист, 1186 иптап, 1 Уд. А, 2-й Прибалтийский, Белорусский фронты, дважды тяжело ранен. Награжден орденом Отечественной войны II степени, медалью «За отвагу», двумя медалями «За боевые заслуги». После войны работал инструктором на Нижнемальцевском химзаводе.

КОНЬКОВ Дмитрий Прокопьевич, род. в 1920 г., Тамбовская губ., Елатомский уезд, с. Барашево, на фронте с ноября 1941 г.

КОНЬКОВ Иван Иванович, род. в 1920 г., Тамбовская губ., Елатомский уезд, с. Барашево. В Красную Армию призван в мае 1941 г., рядовой, стрелок, 618-й стройбат. Награжден медалью «За победу над Германией в Великой Отечественной войне 1941–1945 гг.».

КОНЬКОВ Иван Серафимович, род. в 1927 г., Рязанская губ., Чучковский уезд, с. Остро-Пластиково, на фронте с ноября 1944 г., рядовой, стрелок. Награжден орденом Отечественной войны II степени, медалью «За победу над Германией в Великой Отечественной войне 1941–1945 гг.». После войны работал в Сасовской пожарной инспекции.

КОНЬКОВ Михаил Анатольевич, род. в 1906 г., Тамбовская губ., Елатомский уезд, на фронте с января 1942 г.

КОНЬКОВ Николай Арсентьевич, род. в 1923 г., Рязанская губ., Елатомский уезд, гв. мл. сержант, авиационный моторист, 11 гв. иап. Черноморский флот. Награжден медалью «За боевые заслуги».

Из наградного листа: *«Наградить медалью «За боевые заслуги» гв. мл. сержанта Конькова Николая Арсентьевича, авиационного моториста, за отличную подготовку и обеспечение 253 самолетовылетов, за выполнение боевых заданий командования в сроки с прифронтовых аэродромов Геленджик, Витязевская, Скадовск и Одесса под артобстрелом и бомбоударами врага. Командир 11 гв. ап гв. майор Васильев. 28 марта 1945 г.».*

КОНЬКОВ Николай Иванович, род. в 1922 г., Тамбовская губ., Елатомский уезд, с. Барашево. В Красную Армию призван в 1940 году. Награжден орденом Красной Звезды, медалями «За боевые заслуги», «За освобождение Варшавы», «За взятие Берлина», «За победу над Германией в Великой Отечественной войне 1941–1945 гг.».

КОНЬКОВ Петр Иванович, род. в 1900 г., Тамбовская губ., Елатомский уезд, с. Глядково, на фронте с сентября 1941 г.

КОНЬКОВ Петр Иванович, род. в 1900 г., Тамбовская губ., Елатомский уезд, с. Барашево, на фронте с 1941 г., рядовой, ранен. Награжден орденом Отечественной войны II степени, медалью «За победу над Германией в Великой Отечественной войне 1941–1945 гг.».

КОНЬКОВ Петр Тихонович, род. в 1917 г., Тамбовская губ., Елатомский уезд, с. Барашево, на фронте с января 1942 г., рядовой, стрелок, 254 сп. Участник войны с Японией. Награжден орденом Отечественной войны II степени. После войны работал кондуктором на ж/д ст. Сасово.

КОНЬКОВ Сафрон Иванович, род. в 1918 г., Тамбовская губ., Елатомский уезд. В Красную Армию призван в 1938 г., сержант, наводчик ручного пулемета, 77 морсбр, Карельский фронт. Награжден медалью «За отвагу».

КОНЬКОВ Семен Агафонович, род. 17.02.1919 г., Тамбовская губ., Елатомский уезд, с. Барашево, на фронте с июня 1941 г., лейтенант, ком. взвода, Западный фронт. Защитник Брестской крепости. Награжден орденом Отечественной войны II степени, медалью «За победу над Германией в Великой Отечественной войне 1941–1945 гг.». После войны работал учителем в с. Бастаново. Умер 25.06.2000 г.

КОНЬКОВ Федор Петрович, род. 9.04.1924 г., Рязанская губ., на фронте с июня 1942 г., ефрейтор, наводчик, 615 гап, 47 габр, Брянский, Воронежский, Северо-Западный, 1-й, 2-й, 4-й Украинские фронты. Награжден орденом Славы III степени.

Из наградного листа: *«Тов. Коньков в борьбе с немецкими захватчиками проявил мужество, бесстрашие и стойкость. В бою за город Опава (Чехословакия), будучи на прямой наводке, метко, четко и быстро наводил орудие в цель и огнем своего орудия уничтожил вражеский наблюдательный пункт, один станковый пулемет с прислугой и до двух отделений вражеской пехоты. Достоин правительственной награды – ордена Славы III степени. Командир 615 гап майор Ереславский. 27 июня 1945 г.».*

КОНЮХОВ (СОКОЛОВ) Алексей Иванович, род. в 1909 г., Тамбовская губ., д. Большая Поляна, на фронте с июня 1941 г., гв. рядовой, 32 гв. сп, тяжело ранен. Награжден медалью «За победу над Германией в Великой Отечественной войне 1941–1945 гг.».

КОНЮХОВ Николай Григорьевич, род. в 1921 г., Орловская губ., г. Брянск, на фронте с января 1942 года, сержант, ком. отд., 13-й мотополк, тяжело ранен. Награжден медалью «За победу над Германией в Великой Отечественной войне 1941–1945 гг.». После войны жил и работал в г. Сасово.

КОПАНОВ Николай Терентьевич, род. в 1925 г., Рязанская губ., Шацкий уезд, с. Ямбирно, на фронте с 1943 г., рядовой, сапер, 56 сбр, ранен. Награжден медалью «За победу над Германией в Великой Отечественной войне 1941–1945 гг.». После войны работал в колхозе им. Калинина.

КОПЕЙКИН Алексей Дмитриевич, род. 8.03.1924 (1925) г., Рязанская губ., Сасовский уезд, с. Темгенево, на фронте с 1942 г., гв. сержант, танкист, 5 гв. ТА, 3-й Белорусский фронт, дважды тяжело ранен. Награжден орденами Отечественной войны I степени, Красной Звезды, медалью «За победу над Германией в Великой Отечественной войне 1941–1945 гг.».

КОПЕЙКИН Алексей Иванович, род. в 1925 г., Рязанская губ., Сасовский уезд, на фронте с января 1943 г., сержант, ком. отд., 186 тбр, 2-й Белорусский фронт, 5 ТА, тяжело ранен. Награжден орденом Красной Звезды. После войны работал на автобазе, ст. Сасово.



Из наградного листа: *«Сержант Копейкин в боях за Советскую Родину проявил мужество и отвагу. Являясь командиром орудия, он проявил исключительное мастерство и умение вести артиллерийский огонь. Огнем из своего орудия уничтожил 15 автомашин с пехотой противника, подбил два самоходных орудия, уничтожил до роты солдат и офицеров противника. Будучи тяжело раненным, он продолжал огонь по отступающим колоннам немцев. Достоин правительственной награды – ордена Красной Звезды. Командир 186 тбр гв. полковник Гнездилов. 31 января 1945 г.».*

КОПЕЙКИН Виктор Павлович, род. в 1925 г., Рязанская губ., Сасовский уезд, с. Сасово, на фронте с января 1943 г., мл. сержант, ком. отд. Награжден орденом Отечественной войны II степени, медалью «За победу над Германией в Великой Отечественной войне 1941–1945 гг.». После войны работал ст. инструктором 2-го отряда военизированной охраны ж/д ст. Сасово.

КОПЕЙКИН Иван Ефремович, род. в 1926 г., Рязанская губ., Сасовский уезд, с. Темгенево, на фронте с 1943 г., рядовой, шофер, 778 ад. Награжден медалью «За победу над Германией в Великой Отечественной войне 1941–1945 гг.». После войны работал механиком в автошколе.



КОПЕЙКИН Иван Кузьмич, род. 3.03.1922 г., Тамбовская губ., Елатомский уезд, с. Матвеевское, на фронте с 1941 г., сержант. Награжден орденом Отечественной войны II степени, медалью «За победу над Германией в Великой Отечественной войне 1941–1945 гг.». После войны работал военруком в школе, с. Матвеевское. Умер 16.01.1971 г.

КОПЕЙКИН Иван Яковлевич, род. в 1925 г., Рязанская губ., Сасовский уезд, с. Темгенево, мл. сержант, машинист. После войны работал осмотрщиком в вагонном депо.

КОПЕЙКИН Михаил Андреевич, род. в 1914 г., Тамбовская губ., Елатомский уезд, на фронте с июня 1942 г., гв. ефрейтор, нач. авторемонтной мастерской, 277 гв. иптап. 4 гв. иптабр, Донской, Сталинградский, Юго-Западный, Центральный фронты. Награжден орденом Красной Звезды, медалями «За отвагу», «За оборону Сталинграда».

КОПЕЙКИН Николай Александрович, род. в 1926 г., Рязанская губ., Сасовский уезд, с. Темгенево, на фронте с 1943 г., ефрейтор, ком. отд., 1042 ап, 390 сд, 2 А, 2-й Дальневосточный фронт. Награжден медалью «За боевые заслуги». После войны работал на Сасовском хлебоприемном пункте.

КОПЕЙКИН Семен Егорович, род. в 1908 г., Тамбовская губ., Елатомский уезд, на фронте с ноября 1941 г.

КОПЕЙКИН Сергей Ефремович, род. 11.01.1918 г., Тамбовская губ., Елатомский уезд, с. Темгенево. В Красную Армию призван в октябре 1940 г., на фронте с июня 1941 г., рядовой, стрелок, 55 сп, 17 сд, Западный фронт, тяжело ранен. Награжден орденом Отечественной войны II степени, медалями «За боевые заслуги», «За победу над Германией в Великой Отечественной войне 1941–1945 гг.». После войны работал ст. весовщиком на ж/д ст. Сасово.



КОПЧИХИН Владимир Иванович, род. в 1917 г., Тамбовская губ., Елатомский уезд, на фронте с января 1942 г., 427 сд.

КОПЧИХИН Герасим Григорьевич, род. в 1908 г., Тамбовская губ., Елатомский уезд, с. Сасово, рядовой. После войны работал на ж/д ст. Сасово.

КОПЫЛОВ Александр Матвеевич, род. 3.07.1903 г., Тамбовская губ., Елатомский уезд, с. Огарево-Почково, на фронте с августа 1941 г., рядовой, сапожник, 344 сп. Награжден медалью «За победу над Германией в Великой Отечественной войне 1941–1945 гг.». После войны работал в Устьевском сельпо. Умер 11.06.1985 г.

КОПЫЛОВ Александр Михайлович, род. в 1904 г., Тамбовская губ., Елатомский уезд, на фронте с ноября 1941 г.

КОПЫЛОВ Андрей Васильевич, род. в 1908 г., Тамбовская губ., Елатомский уезд, на фронте с 1941 г., гв. капитан, ст. инструктор политотдела, 1 гв. вдд, 37 А, Степной, 2-й Украинский фронты. Награжден орденом Красной Звезды.

КОПЫЛОВ Андрей Степанович, род. в 1892 г., Тамбовская губ., Елатомский уезд, рядовой. Умер 10.02.1954 г.

КОПЫЛОВ Василий Васильевич, род. в 1926 г., Рязанская губ., Сасовский уезд, с. Огарево-Почково, ефрейтор, ст. плотник-мостовик. Награжден медалью «За победу над Германией в Великой Отечественной войне 1941–1945 гг.». После войны работал машинистом электровоза на ж/д ст. Сасово.

КОПЫЛОВ Иван Григорьевич, род. в 1913 г., Тамбовская губ., Елатомский уезд, с. Огарево-Почково. В Красную Армию призван в 1935 г., на фронте с ноября 1941 года, мл. сержант, наводчик, 396 сп, 135 сд, Калининский, Брянский, 1-й Украинский, Ленинградский фронты. Награжден орденами Отечественной войны II степени, Славы II, III степени. После войны работал в колхозе «Шаг в коммуну».

Из наградного листа: *«В бою с немецко-фашистскими захватчиками на Ленинградском фронте 17 июля 1944 года в течение четырех атак противника и артиллерийско-минометного огня сержант Копылов мужественно отражал атаки противника, в течение дня он своим минометом уничтожил шесть огневых точек и до двух десятков солдат и офицеров противника, а также рассеял до роты пехоты противника. Мл. сержант Копылов достоин правительственной награды – ордена Славы III степени. Командир 396 сп подполковник Фурманов. 17 июля 1944 г.».*

КОПЫЛОВ Иван Терентьевич, род. 19.08.1919 г., Тамбовская губ., Елатомский уезд, с. Усады. В Красную Армию призван в октябре 1939 г., рядовой, шофер, 18-й автополк, Западный фронт, ранен. Награжден орденом Отечественной войны II степени, медалью «За боевые заслуги». После войны работал слесарем в колхозе им. Калинина. Умер 13.02.1998 г.

КОПЫЛОВ Иван Федорович, род. в 1911 г., Тамбовская губ., Елатом-

ский уезд, с. Темгенево, на фронте с 1942 г., гв. рядовой, ком. отд., 32 гв. сп, 12 гв. сд, 61 А, 1-й Прибалтийский, Белорусский фронты. Участвовал в форсировании реки Днепр. Награжден орденом Отечественной войны II степени, медалью «За отвагу», двумя медалями «За боевые заслуги».

КОПЫЛОВ Михаил Евстигнеевич, род. в 1925 г., Рязанская губ., Сасовский уезд, на фронте с октября 1942 г., гв. ефрейтор, курсант курсов мл. лейтенантов, 53 А, 2-й Украинский фронт, ранен, контужен. Награжден орденом Красной Звезды.

КОПЫЛОВ Николай Васильевич, род. в 1922 г., Тамбовская губ., Елатомский уезд, на фронте с апреля 1943 г., гв. ефрейтор, ком. отд. связи, 33 гв. ск, 1-й, 2-й Украинские фронты. Награжден орденом Красной Звезды, медалями «За отвагу», «За боевые заслуги».

Из наградного листа: *«...В боях при прорыве обороны в районе Дрездена тов. Копылов показал себя мужественным и храбрым связистом. При наводке линии он с отделением попал под артиллерийский налет и, не останавливаясь ни перед какими препятствиями, среди разрывов вражеских снарядов обеспечил в назначенный срок связью командование. За проявленные мужество и отвагу тов. Копылов достоин награждения орденом Красной Звезды. Командир штабной батареи гв. ст. лейтенант Пахомов. 30 мая 1945 г.».*

КОПЫЛОВ Селиверст Иванович, род. в 1907 г., Тамбовская губ., Елатомский уезд. В Красную Армию призван в 1929 г., подполковник, ком. полка, 722 сап, 49 А, 2-й Белорусский фронт. Награжден орденом Отечественной войны I степени, медалью «За отвагу».

Из наградного листа: *«Подполковник Копылов С.И. отлично подготовил полк для прорыва сильно укрепленной обороны противника и форсированию рек Проня и Реста. Действуя смело и решительно, во взаимодействии с танками и пехотой стремительными атаками прорвал оборону противника и нанес потери живой силе и технике. Тов. Копылов, находясь в боевых порядках, умело руководил боевыми действиями. За время боев полк нанес следующие потери противнику: уничтожено орудий разного калибра – 60, минометов – 33, тягачей – 9, пулеметов – 42, НТР – 15, автомашин – 24, самоходных орудий – 3, повозок и лошадей – 14, солдат и офицеров до 100 человек. За умелое руководство полком, четкую организацию взаимодействия с танками и пехотой, стойкость и мужество достоин награждения орденом Отечественной войны I степени. Командующий 49-й Армией гв. полковник Николаев. 10 июля 1944 г.».*

КОРЕЦКИЙ Николай Гаврилович, род. 7.01.1917 г., г. Беломорск, на фронте с октября 1941 г., ком. взвода ПТР, тяжело ранен. Награжден медалью «За оборону Ленинграда».

КОРОБКОВ Андрей Власович, род. в 1896 г., Тамбовская губ., Елатомский уезд, на фронте с января 1942 г.

КРОБКОВ Иван Михайлович, род. в 1897 г., Тамбовская губ., Елатомский уезд, на фронте с 1941 г., сержант, ком. отд., 40 рабб, 2 гв. А, Южный, 4-й Украинский фронты. Награжден орденом Красной Звезды.

КОРОБКОВ Иван Михайлович, род. в 1907 г., Тамбовская губ., Елатомский уезд, на фронте с октября 1941 г., сержант, ком. отд. роты ПТР, 1177 сп, 347 сд, 4-й Украинский фронт. Награжден медалью «За отвагу».

КОРОБКОВ Николай Иванович, род. в 1926 г., Рязанская губ., Сасовский уезд, на фронте с 1944 г., рядовой, наводчик, 16 сабр. Награжден медалью «За боевые заслуги».

КОРОБКОВ Семен Никитович, род. в 1894 г., Тамбовская губ., Елатомский уезд, на фронте с марта 1942 г., рядовой, хлебопек, 18-й полевой хлебозавод, 9 гв. тк, Центральный, 2-й Украинский, 1-й Белорусский фронты. Награжден медалью «За боевые заслуги».

КОРАСТЕЛЕВ Василий Николаевич, род. в 1908 г., Тамбовская губ., Елатомский уезд, с. Саблино, на фронте с ноября 1941 г.

КОРАСТЕЛЕВ Иван Григорьевич, род. в 1906 г., Тамбовская губ., Елатомский уезд, с. Новое Березово, рядовой, тяжело ранен. Награжден орденом Отечественной войны II степени. После войны работал учителем в школе, с. Новое Березово. Умер в 1985 г.

КОРАСТЫЛЕВ Василий Иванович,



род. 2.03.1925 года, Рязанская губ., Сасовский уезд, с. Саблино, на фронте с января 1943 г., гв. мл. лейтенант, комсорг батальона, 232 гв. сп, 80 гв. сд, 4 гв. А, 2-й, 3-й Украинские фронты, ранен. Награжден орденами Отечественной войны II степени, Красной Звезды. Умер в 1972 г.

КОРАСТЫЛЕВ Михаил Филиппович, род. в 1894 г., Тамбовская губ., Елатомский уезд, с. Саблино, рядовой. Награжден медалью «За победу над Германией в Великой Отечественной войне 1941–1945 гг.». Умер в 1958 г.

КОРБУЕВ Алексей Андреевич, рядовой, ранен. Награжден ме-

далью «За победу над Германией в Великой Отечественной войне 1941–1945 гг.». Умер 28.05.1951 г.

КОРГУТОВ Афанасий Леонтьевич, род. 1914 г., Тамбовская губ., Елатомский уезд, с. Новое Березово, на фронте с декабря 1941 г., сержант, ком. взвода, 475 сп, 149 сд, тяжело ранен. Награжден орденом Славы III степени. После войны работал председателем Кошибеевского сельсовета.

КОРГУТОВ Василий Николаевич, род. в 1908 г., Тамбовская губ., Елатомский уезд, с. Новое Березово, на фронте с сентября 1941 г., ефрейтор, санитар, 524-й медсанбат, 96 сп, 1-й, 2-й Белорусские фронты, ранен. Награжден орденом Отечественной войны I степени, медалями «За боевые заслуги», «За взятие Кенигсберга», «За победу над Германией в Великой Отечественной войне 1941–1945 гг.». После войны работал плотником в Новоберезовском лесничестве.

Из наградного листа: *«В период боевых операций по форсированию реки Нарев и в настоящих боях показал образец самоотверженной работы санитара, сутками безотказно работал без сна и отдыха при большом потоке раненых. Проявил особо заботливое и чуткое отношение к раненым воинам и исключительную честность в сбережении их личных вещей. Отлично освоив навыки санитара, умело помогал сестрам в перевязках легко раненных, чем способствовал увеличению пропускной способности перевязочной. Достоин правительственной награды – ордена Красной Звезды. Командир 524 омсб майор медслужбы Шпилев. 9 февраля 1945 г. Приказом № 111/н от 14.02.1945 г. награжден медалью «За боевые заслуги».*

КОРГУТОВ Ефим Леонтьевич, род. в 1903 г., Тамбовская губ., Елатомский уезд, с. Новое Березово, на фронте с июля 1944 г., мл. сержант, зам. ком. отд., 622 сп, 124 сд, Ленинградский, 3-й Белорусский фронты, трижды тяжело ранен. Награжден орденом Славы III степени, медалями «За отвагу», «За победу над Германией в Великой Отечественной войне 1941–1945 гг.». После войны работал в колхозе «Красная Цна». Умер 10.04.1972 г.

Из наградного листа: *«В бою при действии разведки боем 10.11.1944 года шел в первых рядах наступающих, на протяжении всего боя показывал образцы мужества и бесстрашия. Будучи дважды раненным, не покинул поля боя до конца операции. Достоин правительственной награды – ордена Славы III степени. Командир 622 сп майор Дику-нов. 13 ноября 1944 г.»,*

КОРГУТОВ Иван Андреевич, род. в 1926 г., Рязанская губ., Сасовский уезд, с. Новое Березово, на фронте с августа 1944 г., рядовой, орудийный номер, 240 зенап. Награжден орденом Отечественной войны II степени, медалью «За победу над Германией в Великой Отечественной войне 1941–1945 гг.». После войны работал в колхозе «Правда».

КОРГУТОВ Иван Васильевич, род. в 1910 г., Тамбовская губ., Елатомский уезд, с. Новое Березово, на фронте с 1941 г., рядовой, 403 сп, ранен. Награжден медалью «За победу над Германией в Великой Отечественной войне 1941–1945 гг.». Умер 23.03.1947 г.

КОРГУШОВ Андрей М., род. в 1902 г., Тамбовская губ., Елатомский уезд, с. Каргашино, на фронте с сентября 1941 г.

КОРЕЛЬЦЕВ Иван Елизарович, род. в 1912 г., Тамбовская губ., Елатомский уезд, с. Новое Березово, на фронте с июля 1941 г., рядовой, стрелок, 256 сп, Западный, 2-й Прибалтийский фронты, тяжело ранен. Награжден медалью «За отвагу». После войны работал печником.

КОРЕНЬКОВ Василий Иванович, род. в 1924 г., Рязанская губ., рядовой. Умер 10.05.1956 г.

КОРЖАНОВ Иван Антонович, род. 2.07.1907 г., Тамбовская губ., Елатомский уезд, с. Верхне-Никольское, старшина, 303-я отд. рота, ранен. Награжден орденом Отечественной войны I степени, медалью «За победу над Германией в Великой Отечественной войне 1941–1945 гг.». После войны работал в совхозе «Майдановский». Умер 10.02.1988 г.

КОРЖИН Иван Иванович, род. в 1921 г., Пензенская губ., д. Русская Поляна, на фронте с июня 1941 г., рядовой, 172-й инженерный батальон. Награжден медалью «За победу над Германией в Великой Отечественной войне 1941–1945 гг.». После войны работал плотником в совхозе «Каргашинский».

КОРИВУНОВ Иван Николаевич, род. в 1903 г., Тамбовская губ., Елатомский уезд, с. Устье, на фронте с сентября 1941 г., 34 сд.

КОРМАШОВ Анастасий Иванович, род. 3.12.1918 г., Тамбовская губ., Елатомский уезд, п. Кустаревка, тяжело ранен. Награжден орденом Отечественной войны I степени, медалью «За победу над Германией в Великой Отечественной войне 1941–1945 гг.».

КОРНЕЕВ Алексей Васильевич, род. в 1921 г., Тамбовская губ., Елатомский уезд, с. Ушаково. В Красную Армию призван в мае 1940 г., на фронте с 1941 г., старшина 1-й статьи, 143 осбр, тяжело ранен. Награжден орденом Отечественной войны II степени, медалью «За победу над Германией в Великой Отечественной войне

1941–1945 гг.». После войны работал кладовщиком 5-й дистанции пути ж/д ст. Сасово. Умер 8.06.1961 г.

КОРНЕЕВ Андрей Семенович, род. в 1925 г., Рязанская губ., Сасовский уезд. Награжден орденом Отечественной войны II степени.

КОРНЕЕВ Андрей Сергеевич, род. в 1925 г., Рязанская губ., Сасовский уезд, с. Демушкино, на фронте с января 1943 г., рядовой, стрелок, 55 сп. Награжден орденом Отечественной войны II степени, медалью «За победу над Германией в Великой Отечественной войне 1941–1945 гг.». После войны работал матросом на пристани, г. Касимов.

КОРНЕЕВ Василий Ильич, род. в 1902 г., Тамбовская губ., Елатомский уезд, на фронте с 1941 г., гв. ефрейтор, 379 гв. тсап, 3-й Прибалтийский, 1-й, 4-й Украинские фронты. Награжден медалью «За отвагу».

КОРНЕЕВ Иван Варламович, род. в 1919 г., Тамбовская губ., Елатомский уезд. В Красную Армию призван в октябре 1939 г., старшина, ком. орудия, 181 сд, 13 А, Брянский, Центральный, 1-й Украинский фронты. Награжден орденами Красной Звезды, Славы II, III степени, медалью «За боевые заслуги».

Из наградного листа: *«При прорыве долговременной обороны противника и уничтожении опорного пункта немцев на высоте 317.1 командир орудия старшина Корнеев проявил исключительные храбрость и мужество, корректируя огнем орудия, он быстро уничтожил указанные ему цели и, выискивая ранее не засеченные, но действующие и мешающие продвижению нашей пехоты огневые точки, подавлял их. В этом бою его орудие уничтожило: один дзот с двумя пулеметами, три ручных и один станковый пулеметы и свыше 15 гитлеровцев. Тем самым обеспечил успешное продвижение нашей пехоты вперед с малыми потерями. Достоин правительственной награды – ордена Красной Звезды. Командир дивизиона майор Скакин. 24 января 1945 г.».*

КОРНЕЕВ Гафар Егорович, род. в 1905 г., Тамбовская губ., Елатомский уезд, с. Демушкино, на фронте с ноября 1941 г.

КОРНЕЕВ Григорий Петрович, род. в 1900 г., Тамбовская губ., Елатомский уезд, д. Шафторка, на фронте с сентября 1941 г., рядовой, 1158 сп, тяжело ранен. Награжден медалью «За победу над Германией в Великой Отечественной войне 1941–1945 гг.». После войны работал вет. санитаром в колхозе им. Крупской. Умер в 1959 г.

КОРНЕЕВ Дмитрий Иванович, род. в 1921 г., Тамбовская губ., Елатомский уезд, д. Шафторка, на фронте с августа 1945 г., сержант, стрелок, 352 сп. Участник войны с Японией. Награжден орденом Отечественной войны II степени. После войны работал зав. молочно-товарной фермой в совхозе «Агроном».

КОРНЕЕВ Илья Иванович, род. в 1909 г., Тамбовская губ., Елатомский уезд, на фронте с 1942 г., рядовой, линейный надсмотрщик, 130 опс, 1-й Украинский фронт, тяжело ранен. Награжден орденом Отечественной войны I степени, медалями «За отвагу», «За победу над Германией в Великой Отечественной войне 1941–1945 гг.». После войны работал в колхозе «Победа». Умер 20.03.2002 г.

КОРНЕЕВ Макар Ефимович, род. в 1912 г., Тамбовская губ., Елатомский уезд, д. Тонкачево, на фронте с 1941 г., рядовой, деревообделочник, 1004 сп, дважды тяжело ранен. Награжден медалью «За победу над Германией в Великой Отечественной войне 1941–1945 гг.». После войны работал в колхозе «Ленинский путь».

КОРНЕЕВ Михаил Васильевич, род. в 1923 г., Рязанская губ., Елатомский уезд, с. Арга, на фронте с октября 1941 г., рядовой, разведчик-наблюдатель, 1354 зенап, 2-й Украинский фронт. Награжден орденами Отечественной войны II степени, Красного Знамени, медалью «За победу над Германией в Великой Отечественной войне 1941–1945 гг.». После войны работал в Сасовском лесничестве.

Из наградного листа: *«25 и 26 августа 1944 года батарея вела неравный бой с крупными силами противника, стремящимися выйти из окружения. В этом бою разведчик Корнеев показал себя как герой, не знающий страха. Противник шесть раз атаковал батарею и каждый раз атака отбивалась с большими для него потерями. Рядовой Корнеев, вооружившись гранатами, неоднократно подползал к движущимся колоннам врага и забрасывал их гранатами. Четвертой вылазкой Корнеев уничтожил немецкую штабную машину вместе с находящимися в ней солдатами и офицерами. Всего в трех вылазках Корнеев уничтожил семь повозок противника и 25 немецких солдат. Когда батарея оказалась в кольце немецких автоматчиков, она стала пробираться из окружения. В это время был ранен парторг полка, находившийся в машине, которая горела от прямого попадания снаряда противника. Видя это, Корнеев поспешил на помощь командиру. Вытащив парторга из горящей машины и отбиваясь от автоматчиков, вынес его из окружения. В этих схватках с автоматчиками убил 20 немецких солдат. За проявленные*

мужество и геройство Корнеев достоин правительственной награды – ордена Ленина. Командир 1354 зенап майор Морозов. 13 сентября 1944 г. Приказом № 239/н от 19.09.1944 г. награжден орденом Красного Знамени».

КОРНЕЕВ Михаил Дорофеевич, род. в 1910 г., Тамбовская губ., Елатомский уезд, с. Демушкино, на фронте с сентября 1941 г., 34 сд.

КОРНЕЕВ Михаил Иванович, род. в 1922 г., Тамбовская губ., Елатомский уезд, на фронте с июня 1942 года, ст. сержант, телефонист, 992 сп, 306 сд, 43 А, Калининский, 1-й Прибалтийский фронты, ранен. Награжден орденом Красной Звезды, медалью «За отвагу».

КОРНЕЕВ Никита Алексеевич, род. в 1912 г., Тамбовская губ., Елатомский уезд, д. Шафторка, на фронте с июля 1941 г., рядовой, автоматчик, 25 сп.

КОРНЕЕВ Николай Иванович, род. в 1926 г., Рязанская губ., Сасовский уезд, д. Шафторка, на фронте с 1943 г., рядовой, стрелок, 133 сп. Награжден медалью «За победу над Германией в Великой Отечественной войне 1941–1945 гг.». После войны работал в совхозе «Агроном».

КОРНЕЕВ Павел Иванович, род. в 1893 г., Тамбовская губ., Елатомский уезд, д. Мордвиново, на фронте с 1943 г., рядовой, тяжело ранен. Награжден медалью «За победу над Германией в Великой Отечественной войне 1941–1945 гг.». После войны работал сторожем в колхозе «Большевик». Умер в 1956 г.

КОРНЕЕВ Федор Алексеевич, род. в 1908 г., Тамбовская губ., Елатомский уезд, д. Шафторка, на фронте с августа 1943 г., ефрейтор, стрелок, 206 сп. Награжден медалью «За победу над Германией в Великой Отечественной войне 1941–1945 гг.». После войны работал в колхозе им. Дзержинского.

КОРНЕЕВ Федор Васильевич, род. в 1903 г., Тамбовская губ., Елатомский уезд, д. Шафторка, на фронте с ноября 1941 г.

КОРНЕЕВ Яков Никитович, род. в 1911 г., Тамбовская губ., Елатомский уезд, д. Мордвиново, рядовой. Умер в 1947 г.

КОРНЕЕВА Александра Ивановна, род. в 1923 г., Рязанская губ., Елатомский уезд, на фронте с апреля 1943 г., ст. сержант, зав. посылочным отделом военно-полевой станции 687, 15 ск, 60 А, Центральный, 1-й, 4-й Украинские фронты. Награждена орденом Красной Звезды, медалью «За боевые заслуги».

Из наградного листа: *«Ст. сержант тов. Корнеева, находясь на службе, уделяет большое внимание приему и обработке посылок. За период с января 1945 года по 15 мая 1945 года принято 12 836 посылок, которые были своевременно обработаны и отправлены. Пользуется заслуженным авторитетом среди бойцов и офицеров. Выполняет все поручения и приказания. За образцовое выполнение обязанностей достойна правительственной награды – ордена Красной Звезды. Начальник военно-почтовой станции ст. лейтенант административной службы Спихин. 20 мая 1945 г.».*

КОРНИЛОВ Владимир Сергеевич, род. в 1927 г., Курская губ., с. Нижние Деревеньки, на фронте с ноября 1944 г., ст. сержант, артиллерист, 42 ап. Награжден орденом Отечественной войны II степени. После войны работал в локомотивном депо ж/д ст. Сасово.

КОРНОУХОВ Константин Степанович, род. 15.06.1922 г., Тамбовская губ., Елатомский уезд, на фронте с июня 1941 г. Награжден орденом Отечественной войны II степени, медалью «За победу над Германией в Великой Отечественной войне 1941–1945 гг.». После войны работал каменщиком на Сотницынском сахарном заводе. Умер 6.09.1995 г.

КОРОБАНОВ Павел Васильевич, род. в 1913 г., Тамбовская губ., Елатомский уезд, с. Новое Березово, на фронте с августа 1943 г., гв. рядовой, тракторист. Награжден медалью «За победу над Японией». После войны работал бригадиром тракторной бригады на Березовской молочно-товарной ферме.

КОРОБКОВ Алексей Федорович, род. 11.05.1924 г., Рязанская губ., д. Новое, на фронте с августа 1942 года, ефрейтор, стрелок, 63-й погранотряд. Награжден медалями «За боевые заслуги», «За победу над Германией в Великой Отечественной войне 1941–1945 гг.», «За победу над Японией». После войны работал пом. машиниста паровоза в локомотивном депо ж/д ст. Рыбное.

КОРОБКОВ Иван Михайлович, род. в 1897 г., Тамбовская губ., Елатомский уезд, на фронте с 1941 года, сержант, ком. отд., 347 сд, Сталинградский, Южный, 4-й Украинский фронты, ранен. Награжден орденом Красной Звезды.

КОРОБКОВ Иван Михайлович, род. в 1907 г., Тамбовская губ., Елатомский уезд, на фронте с октября 1941 г., сержант, ком. отд. роты ПТР, 1177 сп, 347 сд, 4-й Украинский фронт. Награжден медалью «За отвагу».

КОРОБКОВ Николай Иванович, род. в 1926 г., Рязанская губ., Сасовский уезд, на фронте с 1944 г., рядовой, наводчик, 16 сабр. Награжден медалью «За боевые заслуги».

КОРОБКОВ Павел Фролович, род. в 1904 г., Тамбовская губ., Елатомский уезд, д. Новое, на фронте с сентября 1941 г.

КОРОБКОВ Семен Никитович, род. в 1894 г., Тамбовская губ., Елатомский уезд, на фронте с марта 1942 г., рядовой, хлебопек, 18 пхз, 9 гв. тк, Центральный, 2-й Украинский, 1-й Белорусский фронты. Награжден медалью «За боевые заслуги».

Из наградного листа: *«Коробков Семен Никитович, работая на хлебозаводе, к работе относится хорошо. За время наступательных операций выпекал качественный хлеб. Способствовал обеспечению хлебопекарни мукой, овладел искусством хлебопечения. Достоин правительственной награды – медали «За боевые заслуги». Командир старшина Сухормлинов. 19 марта 1945 г.».*

КОРОБОВ Владимир Андреевич, род. в 1924 г., г. Ленинград, на фронте с октября 1942 г., рядовой, сапер. Награжден орденом Отечественной войны II степени, медалью «За победу над Японией». После войны работал в локомотивном депо ж/д ст. Сасово. Умер в 2008 г.

КОРОВАЕВА Анна Ивановна, род. 6.02.1922 г., Тамбовская губ., Елатомский уезд. Награждена орденом Отечественной войны II степени. После войны жила и работала в Горьковской обл.

КОРОВИН Василий Павлович, род. 29.01.1922 г., Пензенская губ., ст. Пашково, на фронте с июня 1941 г., рядовой, телефонист, 45 опс. Награжден орденом Отечественной войны II степени, медалью «За победу над Германией в Великой Отечественной войне 1941–1945 гг.». После войны работал бульдозеристом в передвижной мех. колонне № 367.

КОРОВИН Николай Ефимович, род. в 1916 г., Тамбовская губ., Елатомский уезд, с. Сасово, на фронте с ноября 1941 г.

КОРОЛЕВ Алексей Иванович, род. в 1917 г., Тамбовская губ., Елатомский уезд, д. Наша, на фронте с июня 1941 г., рядовой, шофер. Награжден медалью «За победу над Германией в Великой Отечественной войне 1941–1945 гг.». После войны работал механиком в колхозе «40 лет Октября».

КОРОЛЕВ Василий Ефимович, род. в 1924 г., Рязанская губ., с. Мокрое, рядовой, экипаж легких самоходных артустановок.

КОРОЛЕВ Василий Тихонович, род. в 1921 г., Тамбовская губ., Елатомский уезд, с. Любовниково, на фронте с 1941 г., мл. сержант, минометчик, 883 сп. Награжден орденами Отечественной войны II степени, Славы III степени, медалью «За отвагу». После войны работал шофером на автобазе.

КОРОЛЕВ Владимир Фатеевич, род. в 1925 г., Рязанская губ., Сасовский уезд, с. Малый Студенец, на фронте с января 1943 г., гв. рядовой, разведчик. Награжден орденом Отечественной войны II степени, медалями «За победу над Германией в Великой Отечественной войне 1941–1945 гг.», «За победу над Японией». После войны работал в колхозе «Большевик».

КОРОЛЕВ Владимир Фролович, род. в 1913 г., Тамбовская губ., Елатомский уезд. В Красную Армию призван в сентябре 1935 г., гв. ст. лейтенант, ком. роты, 133 гв. сп, 44 гв. сд, 65 А, 2-й Белорусский фронт, множественные ранения. Награжден орденом Кутузова III степени.

Из наградного листа: *«В период наступательных боев 7.01.1945 года тов. Королев проявил мужество и смелость при атаке на вражескую траншею. Он лично корректировал огонь минометной роты. Находясь на переднем крае, тов. Королев умело организовал и сосредоточил огневую мощь своего подразделения, нанося противнику большие потери в живой силе и технике. В результате этих боев противник оставил на поле боя до десяти немецких солдат. За мужество и отвагу, а также за умелое руководство боевыми операциями гв. ст. лейтенанта Королева Владимира Фроловича представляю к правительственной награде – ордену Красной Звезды. Командир 133 гв. сп гв. подполковник Солодов. 4 февраля 1945 г. Приказом № 223 от 6.03.1945 г. награжден орденом Кутузова III степени».*

КОРОЛЕВ Егор Сергеевич, род. в 1927 г., Рязанская губ., Пителинский уезд, с. Фалеевка, на фронте с 1944 г., ефрейтор, стрелок, 96 зенап. Награжден медалью «За победу над Германией в Великой Отечественной войне 1941–1945 гг.». После войны работал плотником.

КОРОЛЕВ Иван Федорович, род. в 1915 г., Тамбовская губ., Елатомский уезд, с. Сасово, на фронте с сентября 1941 г., мл. сержант, шофер, 1455 сап. Награжден медалью «За отвагу».

КОРОЛЕВ Михаил Петрович, род. в 1899 г., Тамбовская губ., Елатомский уезд, с. Сасово, на фронте с ноября 1941 г.

КОРОЛЕВ Николай Васильевич, род. в 1899 г., Тамбовская губ., Елатомский уезд, с. Вялсы, на фронте с ноября 1941 г.

КОРОЛЕВ Степан Терентьевич, род. в 1924 г., Рязанская губ., с. Сотницыно, на фронте с 1942 г., ранен. Награжден орденом Отечественной войны I степени, медалью «За победу над Германией в Великой Отечественной войне

1941–1945 гг.». После войны жил и работал в Карельской АССР. Умер в ноябре 1987 г.

КОРОЛЬКОВ Юрий Михайлович, род. 6.05.1906 г., Тамбовская губ., Елатомский уезд, с. Сасово. Участник советско-финляндской войны. В годы войны сотрудничал в армейских фронтовых газетах. Член Союза писателей с 1942 г. Награжден орденом Красной Звезды. После войны работал корреспондентом в центральных газетах «Красная Звезда», «Правда», журнале «Крокодил». Член правления Московской писательской организации, русский писатель, журналист, автор историко-документальных романов и повестей, в том числе о жизни и деятельности Рихарда Зорге, о советских разведчиках, вошедших в историю как «Красная капелла». Награжден орденом Отечественной войны II степени, двумя орденами Красной Звезды. Умер 21.10.1981 года. Похоронен в Москве на Ваганьковском кладбище (закрытый колумбарий).

КОРОСТЫЛЕВ Борис Григорьевич, род. в 1926 г., Рязанская губ., Сасовский уезд, на фронте с февраля 1944 г., гв. рядовой, связист, 118 гв. ап, 35 гв. сд, 1-й Белорусский фронт, дважды ранен. Награжден орденами Отечественной войны II степени, Славы III степени, медалью «За победу над Германией в Великой Отечественной войне 1941–1945 гг.».

Из наградного листа: *«В уличных боях за г. Берлин тов. Коростылев в любых условиях боя быстро исправлял все повреждения на линии. При отражении вражеской контратаки из личного орудия убил двух немцев. 25 апреля был легко ранен в левую руку, но, несмотря на ранение, продолжал нести службу. Дисциплинирован, устойчив в бою. Достоин правительственной награды – ордена Славы III степени. Командир 118 гв. ап гв. подполковник Куприн. 7 июня 1945 г.».*

КОРОСТЫЛЕВ Григорий Григорьевич, род. в 1913 г., Тамбовская губ., Елатомский уезд, с. Новое Березово, на фронте с июня 1941 года, 325 сп. Награжден медалью «За победу над Германией в Великой Отечественной войне 1941–1945 гг.». После войны работал в колхозе «Правда».

КОРОСТЫЛЕВ Иван Николаевич, род. в 1923 г., Рязанская губ., Елатомский уезд, на фронте с 1942 г., рядовой, стрелок, 608 сп, 146 сд. Награжден медалью «За отвагу».

КОРОТИН Василий Семенович, род. в 1910 г., Тамбовская губ., Елатомский уезд, д. Горбуновка, на фронте с декабря 1942 г., рядовой, стрелок. Награжден медалью «За победу над Германией в Великой Отечественной войне 1941–1945 гг.». После войны работал пастухом в совхозе «Свобода».

КОРОТИН Николай Семенович, род. 27.06.1927 г., Рязанская губ., Сасовский уезд, д. Горбуновка, на фронте с 1944 г., рядовой, 6-й учебный автополк. Награжден медалью «За победу над Германией в Великой Отечественной войне 1941–1945 гг.». После войны работал шофером в совхозе «Пичкиряевский». Умер 19.12.2006 г.

КОРОТКИН Максим Петрович, род. в 1902 г., на фронте с сентября 1941 г., 326 сд.

КОРОТКОВ Алексей Филиппович, род. в 1924 г., Рязанская губ., Шиловский уезд, д. Сельцо-Сергиевка, на фронте с августа 1945 г., матрос, ст. писарь, Тихоокеанский флот. Участник войны с Японией. После войны работал в Сасовском кооперативном училище.

КОРОТКОВ Виктор Петрович, род. в 1923 г., Рязанская губ., Елатомский уезд, д. Мордвиново, сержант, наводчик, 58 сп, 190 сд, 5 А, 1-й Дальневосточный фронт. Награжден медалями «За боевые заслуги», «За победу над Японией», «За победу над Германией в Великой Отечественной войне 1941–1945 гг.». После войны работал в военизированной охране Московско-Рязанской железной дороги. Умер 11.06.1955 г.

КОРОТКОВ Виктор Федорович, род. в 1922 г., Тамбовская губ., Елатомский уезд, на фронте с июня 1941 г., ефрейтор, радиотелеграфист, 730 ап, 226 сд, Центральный, 1-й, 4-й Украинские фронты, дважды ранен. Награжден орденом Красной Звезды.

Из наградного листа: *«Тов. Коротков выполнял задание командира батареи по связи с огневыми позициями и наблюдательным пунктом батареи. Пройти с наблюдательного пункта командира батареи было невозможно, так как гитлеровцы замкнули все проходы. Тов. Коротков вместе с небольшой группой разведчиков бросился в атаку на гитлеровцев, уничтожил четырех вражеских солдат. Благодаря мужеству Короткова и его товарищей кольцо было разорвано, связь была установлена своевременно. Достоин награждения правительственной наградой – орденом Славы III степени. Командир 730 ап подполковник Куделькин. Приказом № 3/н от 2.02.1945 г. награжден орденом Красной Звезды».*

КОРОТКОВ Владимир Павлович, род. в 1914 г., Тамбовская губ., Елатомский уезд, с. Вялсы, ефрейтор, орудийный номер, 94 иптап, Ленинградский фронт. Награжден медалями «За отвагу», «За оборону Ленинграда».

КОРОТКОВ Владимир Федорович, род. в 1922 г., Тамбовская губ., Елатомский уезд, на фронте с 1941 года, рядовой, радиотелеграфист,

730 ап, 226 сд, 4-й Украинский фронт, ранен. Награжден медалью «За отвагу».

КОРОТКОВ Григорий Иванович, род. в 1924 г., Рязанская губ., д. Мордвиново, на фронте с 1942 года, рядовой, стрелок. Награжден медалью «За победу над Германией в Великой Отечественной войне 1941–1945 гг.». Умер в 1951 г.

КОРОТКОВ Дмитрий С., род. в 1904 г., Тамбовская губ., Елатомский уезд, с. Сасово, на фронте с ноября 1941 г.

КОРОТКОВ Иван Александрович, род. 21.07.1909 г., Тамбовская губ., Елатомский уезд, на фронте с июня 1941 г., мл. сержант, шофер, 213 отбр. Награжден медалью «За боевые заслуги».

КОРОТКОВ Иван Алексеевич, род. в 1909 г., Тамбовская губ., Елатомский уезд, с. Заболотье, на фронте с сентября 1941 г.

КОРОТКОВ Иван Павлович, род. в 1918 г., Тамбовская губ., Елатомский уезд, д. Мордвиново, на фронте с 1941 г., рядовой, моторист. Награжден орденом Отечественной войны II степени. После войны работал кочегаром на ст. Сасово. Умер 3.11.1993 г.

КОРОТКОВ Петр Прокофьевич, род. в 1918 г., Тамбовская губ., Елатомский уезд, д. Мордвиново. В Красную Армию призван в октябре 1939 г., на фронте с июня 1941 г., ефрейтор, шофер, Ленинградский, Волховский, Западный фронты, дважды ранен. Награжден орденом Красной Звезды, медалью «За победу над Германией в Великой Отечественной войне 1941–1945 гг.». После войны работал пом. водителя дрезины 29-й дистанции связи, ж/д ст. Сасово.

КОРОТКОВ Федор Михайлович, род. в 1925 г., Рязанская губ., Сасовский уезд, на фронте с 1942 г., гв. рядовой, заряжающий, 317 гв. сп, 103 гв. сд. Награжден медалью «За отвагу».

КОРОТКОВ Федор Павлович, род. в 1910 г., Тамбовская губ., Елатомский уезд, с. Вялсы, на фронте с сентября 1941 г., гв. старшина вет. службы, 9 гв. кп, 3 гв. кд, Центральный, Брянский, 1-й Белорусский фронты, дважды ранен, контужен. Награжден орденами Отечественной войны I степени, Красной Звезды.

КОРОТЧЕНКО Александр Андреевич, род. в 1917 г., на фронте с июня 1941 г., матрос, санинструктор, Балтийский флот. Награжден медалью «За победу над Германией в Великой Отечественной войне 1941–1945 гг.». После войны работал электросварщиком на пристани Устье.

КОРТУНОВ Илья Дмитриевич, род. в 1900 г., Тамбовская губ., Елатомский уезд, с. Сасово, на фронте с октября 1941 г.

КОРУНСКИЙ Петр Романович, род. в 1912 г., Курская губ., на фронте с сентября 1941 г., мл. сержант, 12 сбр. Награжден медалью «За победу над Германией в Великой Отечественной войне 1941–1945 гг.». После войны работал на Сасовском заводе торгового оборудования. Умер 21.03.1988 г.

КОРЧАГИН Дмитрий Григорьевич, род. в 1925 г., Рязанская губ., Сасовский уезд, с. Любовниково, рядовой, тяжело ранен. Награжден медалью «За победу над Германией в Великой Отечественной войне 1941–1945 гг.». После войны работал фельдшером в фельдшерско-акушерском пункте, с. Русановка. Умер в 1962 г.

КОРЧАГИН Иван Григорьевич, род. 14.10.1908 г., Тамбовская губ., Елатомский уезд, с. Любовниково, на фронте с ноября 1941 г., рядовой, тяжело ранен. Награжден медалями «За отвагу», «За победу над Германией в Великой Отечественной войне 1941–1945 гг.». После войны работал конюхом в колхозе «Россия». Умер в 1991г.

КОРЧАГИН Константин Степанович, род. в 1915 г., Тамбовская губ., Елатомский уезд, на фронте с июля 1941 г., ефрейтор, снайпер, 278 сп, 175 сд. Награжден медалями «За отвагу», «За боевые заслуги».

Из наградного листа: *«Наградить медалью «За отвагу» снайпера пограничного полка рядового Корчагина К.С. С 17.04 по 5.05.1944 года в бою за город Ковель из винтовки уничтожил 13 фрицев. Командир 278 сп подполковник Сидоренко. 6 мая 1944 г.».*

КОРЧАГИН Семен Андреевич, род. в 1897 г., Тамбовская губ., Елатомский уезд, с. Любовниково, на фронте с ноября 1941 г.

КОРЧАГИН Иван Григорьевич, род. в 1908 г., Тамбовская губ., Елатомский уезд, с. Любовниково, на фронте с сентября 1941 г., полевое строительство.

КОРШЕВ Михаил Васильевич, род. 12.11.1923 г., Рязанская губ., Елатомский уезд, с. Арга, на фронте с октября 1941 г., рядовой, разведчик, 1354 зенап. Награжден медалью «За победу над Германией в Великой Отечественной войне 1941–1945 гг.». После войны работал в Сасовском лесничестве.

КОРШУНОВ Василий Васильевич, род. в 1914 г., Тамбовская губ., Елатомский уезд, с. Большой Студенец, на фронте с июня 1941 г., рядовой, стрелок, 425 сп, дважды ранен. Награжден орденом Отечественной войны II степени, медалью «За победу над Германией в Великой Отечественной войне

1941–1945 гг.». После войны работал на Кустаревском заводе узлов и деталей.

КОРШУНОВ Василий Федорович, род. в 1899 г., Тамбовская губ., Елатомский уезд, с. Ярново, на фронте с октября 1941 г.

КОРШУНОВ Григорий Дмитриевич, род. в 1919 г., Тамбовская губ., Елатомский уезд, с. Большой Студенец. В Красную Армию призван в 1939 г., сержант, ком. орудия, 604 ап, 366 сд. Награжден орденом Отечественной войны II степени, медалями «За боевые заслуги», «За победу над Японией».

КОРЯКИН Павел Михайлович, род. в 1905 г., Тамбовская губ., Елатомский уезд, с. Липовка, на фронте с сентября 1941 г., рядовой.

КОСАРЕВ Анатолий Петрович, род. 20.01.1927 г., Рязанская губ., Сапожковский уезд, с. Катино, на фронте с 1944 г., рядовой, стрелок. Награжден медалью «За победу над Германией в Великой Отечественной войне 1941–1945 гг.». После войны работал нач. караула 2-го отряда военизированной охраны ж/д ст. Сасово. Умер 12.04.2001 г.

КОСАРЕВ Егор Васильевич, род. в 1918 г., Тамбовская губ., Елатомский уезд, д. Горбуновка, на фронте с октября 1941 г., санинструктор.

КОСАРЕВ Иван Захарович, род. в 1900 г., Тамбовская губ., Елатомский уезд, д. Горбуновка, на фронте с сентября 1941 г., 127 зсп.

КОСАРЕВ Иван Иванович, род. 3.12.1923 г., Рязанская губ., Елатомский уезд, д. Горбуновка, на фронте с декабря 1941 г., рядовой, зенитчик, 839 гв. сп, дважды ранен. Участвовал в обороне Сталинграда, в боях за Будапешт. Награжден медалью «За победу над

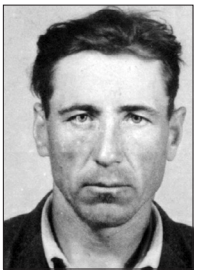

Германией в Великой Отечественной войне 1941–1945 гг.». После войны работал трактористом в совхозе «Пичкиряевский». Умер 19.04.1998 г.

КОСАРЕВ Яков Григорьевич, род. в 1910 г., Тамбовская губ., Елатомский уезд, рядовой, 612 сп, Западный фронт, тяжело ранен. Награжден медалью «За победу над Германией в Великой Отечественной войне 1941–1945 гг.». После войны работал конюхом в совхозе «Свобода». Умер 22.12.1969 г.

КОСМОДЕЛЬ Борис Алексеевич, род. 2.05.1911 г., г. Санкт-Петербург, на фронте с июля 1941 г., рядовой, стрелок, 27 осбр, дважды тяжело ранен, контужен. Награжден орденами Отечественной войны I степени, Славы III степени, медалями «За отвагу», «За победу над Германией в Великой Отечественной войне 1941–1945 гг.». После войны работал диспетчером на Сотницынском сахарном заводе. Умер 13.06.1987 г.

КОСОВ Владимир Антонович, род. в 1923 г., Рязанская губ., Елатомский уезд, д. Шафторка, на фронте с сентября 1941 г., рядовой, хлебопек, полевой автохлебозавод № 31, 2-й Белорусский фронт, тяжело ранен. Награжден орденом Отечественной войны I степени, медалью «За боевые заслуги». После войны работал пастухом в колхозе им. Дзержинского. Умер 15.12.1988 г.

КОСОВ Г.А., род. в 1903 г., Тамбовская губ., Елатомский уезд, с. Шурмашь, на фронте с ноября 1941 г.

КОСОЛАПОВ Григорий Григорьевич, род. в 1911 г., Тамбовская губ., Елатомский уезд, д. Горбуновка, на фронте с октября 1941 г., рядовой, сапожник, 65 сп, тяжело ранен. Награжден медалью «За победу над Германией в Великой Отечественной войне 1941–1945 гг.».

КОСОЛАПОВ Иосиф Данилович, род. в 1896 г., Тамбовская губ., Елатомский уезд, на фронте с октября 1941 г., рядовой, ездовой, 73 сп, 33 сд, 3-й Прибалтийский фронт, контужен. Награжден орденом Красной Звезды, медалью «За боевые заслуги».

Из наградного листа: *«Рядовой Косолапов работает ездовым комендантского взвода. К работе относится честно и добросовестно. За отсутствием поваров тов. Косолапов лично сам включился в работу повара, не срывая дела, готовил пищу и доставлял ее на передний край. Кроме того, в связи с отсутствием старшины во взводе выполняет эти обязанности, причем с работой справляется хорошо. За хорошие знания своего дела, честное и добросовестное отношение к порученным обязанностям представляю тов. Косорукова к награждению орденом Красной Звезды. Командир 73 сп гв. подполковник Сампетов. 7 мая 1945 г.».*

КОСОЛАПОВ Степан Иванович, род. в 1912 г., Тамбовская губ., Елатомский уезд, с. Кобяково, на фронте с сентября 1941 г., гв. рядовой, ездовой, 21 гв. сп, 5 гв. сд, 8 гв. ск, 11 гв. А, 1-й Прибалтийский фронт. Награжден медалью «За боевые заслуги».

КОСОРУКОВ Василий М., род. в 1906 г., Тамбовская губ., Елатомский уезд, на фронте с января 1942 г.

КОСОРУКОВ Максим Васильевич, род. в 1919 г., Тамбовская губ., Елатомский уезд, на фронте с декабря 1941 г., 427 сд.

КОСАРУКОВ Никита Никанорович, род. в 1919 г., Тамбовская губ., Елатомский уезд, д. Жихаревка. В Красную Армию призван в 1940 году, на фронте с 1941 г., рядовой, в/ч 5228, тяжело ранен. Награжден орденом Отечественной войны II степени, медалью «За победу над Германией в Великой Отечественной войне 1941–1945 гг.». Умер в 1982 г

КОСОРУКОВ Николай Степанович (Семенович), род. в 1896 г., Тамбовская губ., Елатомский уезд, с. Арга, на фронте с октября 1941 года, сержант, 183 одсб. Награжден медалью «За боевые заслуги».

КОСОРУКОВ Павел Андреевич, род. в 1926 г., Рязанская губ., Сасовский уезд, на фронте с февраля 1943 г., рядовой, минометчик, 878 сп, 290 сд, 2-й, 3-й Белорусские фронты. Награжден орденом Красной Звезды, двумя медалями «За отвагу».

КОСОРУКОВ Федор Федорович, род. 15.02.1922 г., Тамбовская губ., Елатомский уезд, д. Арга, на фронте с 1941 г., гв. рядовой, ст. телефонист, 4 гв. минбр, Западный, 2-й Белорусский фронты. Награжден орденами Отечественной войны II степени, Красной Звезды, медалями «За отвагу», «За победу над Германией в Великой Отечественной войне 1941–1945 гг.». После войны работал в Сасовской городской пожарной команде. Умер 31.12.1986 г.

Из наградного листа: *«27.07.1944 года в период выполнения боевого задания под шквальным минометно-артиллерийским обстрелом со стороны противника прокладывал телефонно-кабельную линию от ОП до НП. В процессе выполнения боевой операции проволочная связь была нарушена вражеским огнем. Тов. Косоруков под градом осколков, не щадя своей жизни, исправил четыре порыва. Вследствие чего, когда бригада давала залп, проволочная связь работала бесперебойно. За проявленные мужество и отвагу тов. Косоруков достоин правительственной награды – ордена Красной Звезды. Начальник штаба гв. подполковник Турищев. 30 июля 1944 г.».*

КОСОРУКОВ Федор Филиппович, род. в 1922 г., Тамбовская губ., Елатомский уезд, на фронте с 1941 года, гв. рядовой, ст. телефонист, 4 гв. минбр, Западный фронт. Награжден медалью «За отвагу».

КОСОРУКОВА (ЕГОРОВА) Ольга Ивановна, род. 15.12.1921 г., Тамбовская губ., Елатомский уезд, д. Мордвиново, на фронте с января 1943 г., ефрейтор, зенитчица, 3-й Белорусский фронт. Награждена орденом Отечественной войны II степени, медалью «За победу над Германией в Великой Отечественной войне 1941–1945 гг.». После войны работала в Вялсинском сельсовете.

КОСТИКОВ Иван Степанович, род. в 1908 г., Тамбовская губ., Елатомский уезд, с. Сасово, на фронте с июня 1942 г., рядовой, стрелок. После войны служил в отделе милиции ж/д ст. Сасово.

КОСТИКОВ Николай Егорович, род. в 1917 г., Тамбовская губ., Елатомский уезд, с. Высокое, на фронте с июня 1941 г., рядовой, телефонист, 383 зенад. Награжден медалью «За победу над Германией в Великой Отечественной войне 1941–1945 гг.». После войны работал конюхом в совхозе «Каргашинский».

КОСТИН Александр Николаевич, род. в 1924 г., Рязанская губ., на фронте с 1943 г., гв. рядовой, пулеметчик, 197 гв. сп. 64 гв. сд, Ленинградский фронт, ранен. Награжден орденом Красной Звезды.

Из наградного листа: *«Участник четырех боевых операций на Ленинградском фронте в составе данного полка. В прошедших боях по освобождению Латвийской ССР, будучи ручным пулеметчиком, из ручного пулемета уничтожил 14 немецких солдат и офицеров, заменил выбывшего из строя командира взвода, принял команду взводом на себя, поставленную боевую задачу выполнил. За проявленные мужество и отвагу в боях за Советскую Родину достоин награждения орденом Красной Звезды. Командир 197 гв. сп гв. полковник Арсентьев. 20 мая 1945 г.».*

КОСТИН Анатолий Игнатович, род. в 1910 г., Тамбовская губ., Елатомский уезд, с. Ушаково, на фронте с октября 1941 г., Рязанское пехотное училище.

КОСТИН Афанасий Семенович, род. в 1898 г., Тамбовская губ., Елатомский уезд, с. Шевали-Майданы, на фронте с ноября 1941 г.

КОСТИН Виктор Николаевич, род. в 1924 г., Рязанская губ., на фронте с сентября 1942 г., гв. рядовой, телефонист, 26 гв. мехбр, Брянский, Центральный фронты. Участвовал в форсировании реки Днепр. Награжден медалью «За отвагу».

КОСТИН Владимир Дмитриевич, род. в 1925 г., Рязанская губ., Сасовский уезд, на фронте с 1943 г., мл. сержант, ком. отд., 1321 сп, 416 сд, 13 А, 1-й Украинский фронт. Награжден медалью «За отвагу».

КОСТИН Егор Федорович, род. в 1909 г., Тамбовская губ., Елатомский уезд, д. Хреново, на фронте с ноября 1941 г.

КОСТИН Иван Алексеевич, род. в 1925 г., Рязанская губ., Сасовский уезд, на фронте с января 1943 г., сержант, ком. расчета, 914 сп, 246 сд, Центральный, Белорусский, 1-й Украинский фрон-

ты. Награжден орденом Славы III степени, медалью «За отвагу».

Из наградного листа: *«Тов. Костин за время боев, проводимых полком на Львовском направлении, проявил себя способным командиром, смелым в опасности, решительным в принятии решений. 22.07.1944 года тов. Костин, выполняя боевую задачу, бесстрашно выдвинулся со своим расчетом вперед роты и, интенсивным огнем поддерживая действия пехоты, умело маневрируя по переднему краю, уничтожил огнем своего миномета до 20 немецких солдат. Достоин правительственной награды – ордена Славы III степени. Командир 914 сп полковник Шабельный. 27 августа 1944 г.».*

КОСТИН Иван Андреевич, род. в 1907 г., Тамбовская губ., Елатомский уезд, гв. ефрейтор, разведчик взвода химзащиты, 275 гв. сп, 91 гв. сд, Западный фронт. Награжден медалью «За боевые заслуги».

КОСТИН Иван Иванович, род. в 1921 г., Тамбовская губ., Елатомский уезд, рядовой, телефонист, 245 минп, 22 минбр, 1-й Украинский фронт. Награжден медалью «За отвагу».

КОСТИН Иван Никитович, род. в 1911 г., Тамбовская губ., Елатомский уезд, с. Кошибеево, на фронте с сентября 1941 г., 34 сд.

КОСТИН Иван Николаевич, род. в 1926 г., Рязанская губ., Сасовский уезд, с. Сасово, на фронте с 1943 г., гв. ст. сержант, ком. отд., 72 гв. мехп, 22 гв. мехд, дважды ранен. Награжден медалями «За отвагу», «За взятие Берлина», «За победу над Германией в Великой Отечественной войне 1941–1945 гг.». После войны работал объездчиком в совхозе «Рост социализма». Умер в 1949 г.

КОСТИН Иван Николаевич, род. в 1927 г., Рязанская губ., Сасовский уезд, с. Липовка, рядовой, тяжело ранен. Награжден медалью «За победу над Германией в Великой Отечественной войне 1941–1945 гг.». Умер в 1965 г.

КОСТИН Илья Алексеевич, род. в 1901 г., Тамбовская губ., Елатомский уезд, с. Липовка, на фронте с сентября 1941 г., 127 зсп.

КОСТИН Илья Федорович, род. в 1914 г., Тамбовская губ., Елатомский уезд, д. Трудолюбовка, на фронте с июня 1941 г., сержант, телефонист, 182 тп, тяжело ранен. Награжден орденом Отечественной войны I степени, медалью «За победу над Германией в Великой Отечественной войне 1941–1945 гг.». После войны работал в колхозе «Дружба». Умер 22.08.2000 г.

КОСТИН Михаил Иванович, род. в 1914 г., Тамбовская губ., Елатомский уезд. В Красную Армию призван в декабре 1937 г., ст. лейтенант, 250 мсп, 3 гв. мд, Западный фронт, дважды тяжело ранен. Награжден орденом Отечественной войны II степени.

КОСТИН Михаил Иванович, род. в 1926 г., Рязанская губ., Сасовский уезд, с. Шевали-Майданы, на фронте с 1943 г., рядовой, стрелок, 133 зсп, тяжело ранен. Награжден медалью «За победу над Германией в Великой Отечественной войне 1941–1945 гг.». После войны работал в совхозе «Майдановский».

КОСТИН Николай Иванович, род. в 1927 г., Рязанская губ., Сасовский уезд, с. Кошибеево.

КОСТИН Николай Ильич, род. 24.05.1925 г., Тамбовская губ., Елатомский уезд, с. Кошибеево, на фронте с января 1943 г., гв. сержант, заряжающий, 41 гв. тп, Западный, Забайкальский фронты, ранен. Участвовал в освобождении Советской Прибалтики. Награжден медалями «За боевые заслуги», «За победу над Германией в Великой Отечественной войне 1941–1945 гг.».

КОСТИН Павел Матвеевич, род. в 1912 г., Тамбовская губ., Елатомский уезд, с. Кошибеево, на фронте с июля 1941 г., старшина 2-й статьи, машинист, корабль «ЭК-3», бригада фрегатов Тихоокеанского флота. Награжден медалями «За боевые заслуги», «За оборону Кавказа», «За победу над Германией в Великой Отечественной войне 1941–1945 гг.», «За победу над Японией». После войны работал в колхозе, с. Кошибеево. Умер в 2001 г.

КОСТИН Петр Андреевич, род. в 1907 г., Тамбовская губ., Елатомский уезд, с. Шевали-Майданы, на фронте с апреля 1942 г., гв. рядовой, орудийный номер, 214 гв. гап, 8 гв. габр, Западный, 3-й Белорусский фронты, ранен. Награжден орденом Красной Звезды, медалями «За отвагу», «За победу над Германией в Великой Отечественной войне 1941–1945 гг.». Умер 27.11.1963 г.

Из наградного листа: *«В боях по уничтожению Восточно-Прусской группировки немцев 16.03.1945 года, работая установщиком, заменив вышедшего из строя заряжающего и работая за двоих, точно и быстро выполнял обязанности. В результате огнем орудия уничтожен ручной пулемет, подавлен станковый пулемет, рассеяно до взвода пехоты противника, чем обеспечено продвижение наших частей вперед. Достоин правительственной награды – ордена Красной Звезды. Командир 214 гв. гап гв. подполковник Новиков. 25 марта 1945 г.».*

КОСТИН Петр Филиппович, род. в 1925 г., Рязанская губ., Сасовский уезд, на фронте с января 1943 года, гв. сержант, ком. отд., 26 гв. мехбр, 3-й Белорусский, 1-й Укра-

инский фронты. Награжден орденами Красной Звезды, Славы III степени.

Из наградного листа: *«Тов. Костин в ночном бою 20 апреля с отделением автоматчиков скрытно, бесшумно вошел в деревню, где был противник, и ураганным огнем из автоматов и из фаустпатронов заставил противника в панике бежать из деревни. При этом уничтожено свыше десяти гитлеровцев. В результате деревня была занята нашими батальонами. Достоин награждения орденом Славы III степени. Командир роты автоматчиков гв. ст. лейтенант Коротыгин. 20 мая 1945 г.».*

КОСТИН Прокопий Александрович, род. 17.07.1906 г., Тамбовская губ., Елатомский уезд, с. Липовка, на фронте с июня 1941 г., рядовой, стрелок, 161 сбр, трижды тяжело ранен. Награжден медалью «За отвагу». После войны работал в совхозе им. Клары Цеткин.

КОСТИН Семен Андреевич, род. в 1897 г., Тамбовская губ., Елатомский уезд, с. Шевали-Майданы, на фронте с октября 1941 г., сержант, ком. дорожного отд., 50 А, 1-й Белорусский фронт. Награжден медалями «За боевые заслуги», «За победу над Германией в Великой Отечественной войне 1941–1945 гг.». Умер 3.07.1956 г.

КОСТИН Семен Евдокимович, род. 16.02.1922 г., Тамбовская губ., Елатомский уезд, с. Верхнее Мальцево, на фронте с 1941 г., ст. сержант, огнеметчик, 226 сп, тяжело ранен. Награжден орденом Отечественной войны II степени. После войны работал в Андреевском совхозе. Умер 28.11.1996 г.

КОСТИН Семен Кузьмич, род. в 1924 г., Рязанская губ., д. Трудолюбовка, на фронте с августа 1942 года, мл. сержант, ст. радиотелеграфист, 112 габр, 2-й Белорусский фронт. Награжден орденом Отечественной войны II степени, медалями «За отвагу», «За победу над Германией в Великой Отечественной войне 1941–1945 гг.». После войны работал в совхозе «Лейный». Умер 11.09.1985 г.

КОСТИН Сергей Леонтьевич, род. в 1912 г., Тамбовская губ., Елатомский уезд, с. Верхнее Мальцево, на фронте с октября 1944 г., мл. сержант, ком. отд. связи, 1242 габр. Награжден орденом Отечественной войны II степени. После войны работал бригадиром подъездных путей на Сотницынском сахарном заводе.

КОСТИН Степан Андреевич, род. в 1919 г., Тамбовская губ., Елатомский уезд, с. Липовка, на фронте с июня 1941 г., мл. сержант, ранен. Награжден медалями «За победу над Германией в Великой Отечественной войне 1941–1945 гг.», «За победу над Японией». После войны работал столяром в Липовской школе для глухонемых детей.

КОСТИН Федор Семенович, род. в 1896 г., Тамбовская губ., Елатомский уезд, на фронте с 1941 г., рядовой, тестомес, 161-я полевая армейская хлебопекарня, 65 А. Награжден медалями «За боевые заслуги», «За оборону Сталинграда».

КОСТИН Филипп Егорович, род. в 1903 г., Тамбовская губ., Елатомский уезд, д. Трудолюбовка, на фронте с ноября 1941 г. Награжден орденом Отечественной войны II степени.

КОСТИН Филипп Матвеевич, род. в 1910 г., Тамбовская губ., Елатомский уезд, с. Кошибеево, на фронте с сентября 1941 г. Награжден орденом Отечественной войны II степени.

КОСТИН Яков Леонтьевич, род. 24.10.1921 г., Тамбовская губ., Елатомский уезд, с. Верхнее Мальцево, на фронте с августа 1941 г., старшина, пом. ком. штабного взвода, 426 орс. Награжден орденами Отечественной войны II степени, Красной Звезды, медалями «За отвагу», «За боевые заслуги». После войны работал в Сотницынском свеклосовхозе.

Из наградного листа: *«Во время боев с 3 февраля 1944 года тов. Костин, находясь на КП и НП дивизии, сумел организовать и обеспечить командование бесперебойной связью. При передвижении КП дивизии быстро свертывал и развертывал телефонную сеть, где личным примером показывал образцы работы. 4 февраля 1944 года, когда линия связи не работала, Костин под сильным обстрелом противника устранил пять повреждений... Достоин правительственной награды – ордена Красной Звезды. Командир 427 орс майор Казаков. 13 февраля 1944 г.».*

КОСТИНОВ Алексей Степанович, род. в 1911 г., Тамбовская губ., Елатомский уезд, с. Сасово, на фронте с августа 1941 г.

КОСТЫЛЕВ Алексей Степанович, род. в 1923 г., Рязанская губ., Елатомский уезд, на фронте с января 1942 г., лейтенант, ком. взвода, 1021 сп, 307 сд, ранен. Награжден орденом Красной Звезды.

КОСТЫЛЕВ Алексей Степанович, род. в 1923 г., Рязанская губ., Елатомский уезд, гв. ефрейтор, 73 гв. сп, 25 гв. сд. Награжден медалью «За отвагу».

КОСТЫЛЕВ Борис Васильевич, род. в 1911 г., Тамбовская губ., Елатомский уезд, на фронте с января 1942 г.

КОСТЫЛЕВ Дмитрий Иванович, род. в 1915 г., Тамбовская губ., Елатомский уезд, на фронте с июня 1941 г., гв. сержант, наводчик, 170 гв. сп, 57 гв. сд, 1 гв. А,

Юго-Западный фронт. Награжден медалью «За отвагу».

КОСТЫЛЕВ Иван Игнатьевич, род. в 1920 г., Тамбовская губ., Елатомский уезд, с. Трудолюбовка, на фронте с декабря 1941 г., ефрейтор, разведчик, 265 сд, Ленинградский фронт, дважды тяжело ранен. Награжден орденами Красной Звезды, Славы III степени, медалями «За отвагу», «За оборону Ленинграда». После войны работал кузнецом в совхозе им. Клары Цеткин. Умер 22.08.1984 г.

Из наградного листа: *«В период уличных боев в г. Берлин тов. Костылев, находясь на переднем крае, производил разведку действующих огневых точек противника, данные разведки передавал на огневые позиции артиллерийских батарей. За период нахождения на переднем крае выявил четыре минометные батареи и три артиллерийские, которые огнем нашей артиллерии были подавлены. Достоин правительственной награды – ордена Славы III степени. Начальник штаба артиллерии 265 сд подполковник Кишкович. 15 мая 1945 г.».*

КОСТЫЛЕВ Степан Миронович, род. в 1917 г., Тамбовская губ., Елатомский уезд, с. Кобяково, на фронте с августа 1941 г., рядовой, артиллерист, 1040 сп. Награжден медалью «За победу над Германией в Великой Отечественной войне 1941–1945 гг.». После войны работал в колхозе «Прогресс».

КОСТЮНОВ Яков Иванович, род. в 1912 г., Тамбовская губ., Елатомский уезд, д. Горбуновка, на фронте с октября 1941 г.

КОСТЯЕВ Василий Петрович, род. в 1926 г., Рязанская губ., Сасовский уезд, с. Серовское., на фронте с 1945 г., рядовой, стрелок, 84 зсп. Награжден медалью «За победу над Германией в Великой Отечественной войне 1941–1945 гг.». После войны работал штукатуром в совхозе «Свобода».

КОСТЯЕВ Константин Иванович, род. в 1910 г., Тамбовская губ., Елатомский уезд, с. Серовское, на фронте с сентября 1941 г., рядовой, 457 сп, дважды тяжело ранен. Награжден орденами Отечественной войны II степени, Славы III степени. После войны работал зам. председателя колхоза «Большевик».

КОСТЯШОВ Ан. Дмитриевич, род. в 1905 г., Тамбовская губ., Елатомский уезд, п. Кустаревка, на фронте с ноября 1941 г.

КОТЕР Петр Филиппович, род. в 1905 г., Тамбовская губ., Елатомский уезд, с. Вялсы, на фронте с сентября 1941 г., полевое строительство.

КОТИКОВ Андрей Егорович, род. в 1901 г., Тамбовская губ., Елатомский уезд, с. Вялсы, на фронте с сентября 1941 г.

КОТИН И.И., род. в 1896 г., Тамбовская губ., Елатомский уезд, на фронте с ноября 1941 г.

КОТЛОБУЛАТОВ Гани Джабрамович, род. в 1902 г., Тамбовская губ., Елатомский уезд, с. Бастаново, на фронте с сентября 1941 года, рядовой.

КОТЛОБУЛАТОВ Тагир Хасанович, род. в 1923 г., Рязанская губ., Елатомский уезд, на фронте с 1941 г., сержант, ком. отд., 639 сп, 231 сд, 1 А, 1-й Дальневосточный фронт. Награжден орденом Отечественной войны I степени, медалями «За боевые заслуги», «За победу над Японией».

КОТЛОБУЛАТОВ Фарит Ханитович, род. в 1926 г., Рязанская губ., Сасовский уезд, на фронте с ноября 1943 г., гв. сержант, ком. отд., 61 гв. сп, 19 гв. сд, ранен. Награжден орденом Славы III степени, медалью «За победу над Германией в Великой Отечественной войне 1941–1945 гг.».

Из наградного листа: *«6.10.1944 года первым поднял свое отделение в атаку, сам действуя впереди, показывал личным примером, как нужно уничтожать врага. Ворвавшись в траншею противника, истребил двух немецких солдат, находившихся в укрытии. В ходе наступательного боя ему была поставлена задача истребить огневую точку, мешающую продвижению пехоты. Он с честью выполнил поставленную задачу, чем обеспечил успех всего взвода. Достоин правительственной награды – ордена Славы III степени. Командир 61 гв. сп гв. подполковник Трушин. 11 октября 1944 г.».*

КОТЛОБУЛАТОВ Хамит Изатулинович, род. в 1919 г., Тамбовская губ., Елатомский уезд. В Красную Армию призван в октябре 1939 г., лейтенант, ком. роты, 70 сп, 3 сд, 2 А, 2-й Дальневосточный фронт. Награжден орденом Красной Звезды, медалью «За победу над Японией».

Из наградного листа: *«Когда весь полк форсировал реку Амур и занял противоположную сторону, противник во второй половине дня 11 августа 1945 года открыл артиллерийский огонь по нашим войскам и переправе. С места выявить огневые позиции было невозможно. Тов. Котлобулатов получил задачу – составом своей роты разведать впереди лежащие высоты и установить позиции артиллерии противника, ее численность и численность пехоты. Под артиллерийским и оружейным обстрелом тов. Котлобулатов правильно организовал разведку, поставленную задачу выполнил, имея при этом незначительные потери. В бою вел себя смело и решительно. Достоин*

правительственной награды – ордена Красной Звезды. Командир 70 сп подполковник Коризно. 2 сентября 1945 г.».

КОТЛОВ Никита Михайлович, род. в 1908 г., Тамбовская губ., Елатомский уезд, с. Выропаево, на фронте с декабря 1941 г., сержант, электромеханик, 149 сд, Западный, Белорусский фронты. Награжден орденом Отечественной войны II степени, медалями «За отвагу», «За боевые заслуги», «За взятие Берлина», «За освобождение Праги», «За победу над Германией в Великой Отечественной войне 1941–1945 гг.». После войны работал слесарем на автотранспортном предприятии.

КОТЛЯР Иван Сергеевич, род. в 1922 г., Тамбовская губ., Елатомский уезд, на фронте с декабря 1941 г.

КОТОВ Василий Филиппович, род. в 1927 г., Рязанская губ., Сасовский уезд, д. Лотказино, на фронте с 1944 г., ефрейтор, наводчик, 265-й полк войск НКВД. Награжден медалью «За победу над Германией в Великой Отечественной войне 1941–1945 гг.». После войны работал в колхозе им. Калинина.

КОТОВИЦКИЙ Иосиф Степанович, род. в 1917 г., Тамбовская губ., Елатомский уезд, с. Пичкиряево, на фронте с сентября 1941 г., 17-я дивизия народного ополчения.

КОТЫХОВ Григорий Иванович, род. в 1903 (1908) г., Тамбовская губ., Елатомский уезд, д. Шафторка, рядовой. Награжден медалью «За победу над Германией в Великой Отечественной войне 1941–1945 гг.». После войны работал трактористом на Пичкиряевской машинно-тракторной станции.

КОТЫХОВ Иван Кузьмич, род. 25.02.1926 г., Рязанская губ., Сасовский уезд, д. Шафторка, на фронте с октября 1943 г., рядовой, наводчик, 1006 сп, 266 сд, 1-й Белорусский фронт, тяжело ранен. Награжден двумя орденами Отечественной войны II степени, медалью «За победу над Германией в Великой Отечественной войне 1941–1945 гг.». После войны работал скотником в совхозе «Агроном». Умер 22.08.2002 г.

КОТЫХОВ Степан Иванович, род. в 1926 г., Рязанская губ., Сасовский уезд, д. Шафторка, на фронте с 1943 г., сержант, нач. прожекторной станции. Участник войны с Японией. Награжден медалью «За победу над Германией в Великой Отечественной войне 1941–1945 гг.». После войны работал шофером в совхозе «Агроном».

КОТЫХОВ Федор Павлович, род. 15.02.1923 г., Рязанская губ., Елатомский уезд, д. Шафторка, на фронте с октября 1941 г., рядовой, минометчик, 40 сд. Награжден медалью «За победу над Германией в Великой Отечественной войне 1941–1945 гг.». После войны работал плотником в совхозе «Агроном».

КОТЫХОВ Филипп Сергеевич, род. в 1914 г., Тамбовская губ., Елатомский уезд, д. Шафторка, на фронте с августа 1941 г., ст. сержант, метеоролог, 322 бао. Награжден медалью «За победу над Германией в Великой Отечественной войне 1941–1945 гг.». После войны работал грузчиком карьера Ямбирно.

КОТЯЕВ Моисей Андреевич, род. в 1919 г., Тамбовская губ., Елатомский уезд, с. Верхнее Мальцево, на фронте с января 1942 г.

КОХ Егор Иванович, род. в 1900 году, Тамбовская губ., Елатомский уезд, на фронте с сентября 1941 г., полевое строительство.

КОХ Егор Иванович, род. в 1908 г., Тамбовская губ., Елатомский уезд, с. Верхнее Мальцево, на фронте с января 1942 г.

КОХ Филипп Яковлевич, род. в 1922 г., Тамбовская губ., Елатомский уезд, с. Верхнее Мальцево, на фронте с января 1942 г.

КОЦЮРЕНКО Андрей Иванович, род. 9.09.1905 г., Киевская губ., г. Белая Церковь. В Красную Армию призван в марте 1918 г., гв. подполковник, ком. полка, 72 гв. сп, 25 гв. сд, 7 гв. А, Южный, Центральный, Сталинградский, Степной, 2-й Украинский фронты, множественные тяжелые ранения. Награжден орденом Отечественной войны I степени, двумя орденами Красного Знамени, медалями «За оборону Сталинграда», «За победу над Германией в Великой Отечественной войне 1941–1945 гг.». Умер 24.07.1988 г.

Из наградного листа: *«...На должности командира 73 гв. сп с 29 апреля 1945 года. Придя в полк, быстро освоил быт и положение подразделения полка, принял боевое крещение при форсировании реки Дые (правый приток реки Моравы, Центральная Европа). Трудность форсирования состояла в том, что река имела пять рукавов с заболоченной местностью, но, несмотря на это, полк отлично выполнил поставленную задачу, успешно форсировал реку и, развивая успех под гулом артиллерийской канонады, прорвал оборону противника, преследуя отступающего противника. Ведя бои и командуя полком в боевой обстановке, в течение одной недели тов. Коцюренко, мобилизуя силы полка, полностью выполнил поставленные задачи. В ходе действий нанесены противнику тяжелые потери в его живой силе и технике. Достоин правительственной награды – ордена Красного Знамени. Командир 75 гв. сд гв. полковник Меледжанов. 17.05.1945 г.».*

КОЧЕТКОВ Алексей Иванович, род. в 1922 г., Тамбовская губ., Елатомский уезд, на фронте с 1941 года, гв. сержант, ком. орудия, 80 гв. зенап, 1 гв. тк, Западный, Брянский, Воронежский, 2-й Белорусский фронты. Участвовал в форсировании реки Одер. Награжден орденом Красной Звезды, медалью «За отвагу».

КОЧЕТКОВ Андрей Андреевич, род. в 1917 г., Тамбовская губ., Елатомский уезд, д. Наспищи. В Красную Армию призван в январе 1941 г., рядовой, шофер, 522-й автобатальон, 1198 сап, Ленинградский фронт. Награжден медалью «За отвагу», двумя медалями «За боевые заслуги», медалью «За победу над Германией в Великой Отечественной войне 1941–1945 гг.». После войны работал шофером в колхозе «Красный восход».

КОЧЕТКОВ Андрей Николаевич, род. в 1911 г., Тамбовская губ., Елатомский уезд, на фронте с августа 1941 г., лейтенант интендантской службы, зав. делопроизводством, 3-я бригада моряков, Балтийский флот, ранен. Награжден орденом Красной Звезды.

КОЧЕТКОВ Антон Кириллович, род. в 1916 г., Тамбовская губ., Елатомский уезд, на фронте с 1941 года, гв. мл. техник-лейтенант, ком. танка, 2 Уд. А, Центральный, 1-й Белорусский фронты, тяжело ранен. Участник обороны Москвы. Награжден орденами Отечественной войны I, II степени, Красной Звезды.

Из наградного листа: *«За время боевых действий с 24.01.1945 года по 24.02.1945 года за крупные опорные пункты противника действовал смело и решительно, показывая образцы мужества и отваги советского воина-офицера. Одним из первых вместе со своим экипажем перерезал железную дорогу, идущую на Грауденц, опорный пункт противника на правом берегу реки Висла, и, пройдя дальше, отрезал пути отхода немцев, узел шоссейных дорог. В этом бою огнем своей пушки уничтожил свыше 30 солдат и офицеров противника и две минометные батареи. За умелое руководство своим экипажем, отвагу и мужество достоин правительственной награды – ордена Отечественной войны II степени. Командир 94 гв. тп гв. подполковник Жеваго. 10 марта 1945 г.».*

КОЧЕТКОВ Василий Андреевич, род. в 1909 г., г. Москва, на фронте с декабря 1942 г., ст. сержант. Награжден медалью «За победу над Германией в Великой Отечественной войне 1941–1945 гг.». Умер 20.11.1946 г.

КОЧЕТКОВ Василий Васильевич, род. в 1911 г., Тамбовская губ., Елатомский уезд, на фронте с 1941 г., ефрейтор, электромеханик, 1 ВА. Награжден медалями «За боевые заслуги», «За оборону Москвы».

КОЧЕТКОВ Василий Иванович, род. в 1924 г., Рязанская губ., на фронте с 1942 г., гв. сержант, ком. расчета, 191 гв. сп. 64 гв. сд, Ленинградский фронт, дважды тяжело ранен. Награжден медалью «За отвагу».

КОЧЕТКОВ Егор Иванович, род. в 1899 г., Тамбовская губ., Елатомский уезд, с. Рогожка, на фронте с октября 1941 г., ефрейтор, стрелок, 576 сп, 115 сд, 2-й Прибалтийский фронт. Награжден медалями «За отвагу», «За боевые заслуги».

КОЧЕТКОВ Ермил Григорьевич, род. в 1896 г., Тамбовская губ., Елатомский уезд, с. Рожково, на фронте с ноября 1941 г.

КОЧЕТКОВ Иван Григорьевич, род. в 1916 г., Тамбовская губ., Елатомский уезд, д. Наспищи, на фронте с декабря 1942 г., ст. сержант, пом. ком. взвода. Награжден орденом Отечественной войны II степени, медалями «За отвагу», «За победу над Германией в Великой Отечественной войне 1941–1945 гг.». После войны работал в колхозе «Красный восход».

КОЧЕТКОВ Иван Егорович, род. в 1919 г., Тамбовская губ., Елатомский уезд. В Красную Армию призван в ноябре 1939 г., рядовой, шофер-химик, 24 обхз, Северо-Западный, 2-й Украинский фронты, ранен. Награжден медалью «За боевые заслуги».

КОЧЕТКОВ Иван Иванович, род. 7.09.1923 г., Рязанская губ., Елатомский уезд, с. Рогожка, на фронте с июля 1942 г., рядовой, стрелок, тяжело ранен. Награжден орденом Отечественной войны I степени, медалью «За победу над Германией в Великой Отечественной войне 1941–1945 гг.». После войны работал сторожем.

КОЧЕТКОВ Иван Матвеевич, род. в 1925 г., Рязанская губ., Сасовский уезд, на фронте с 1941 г., мл. сержант, наводчик, 1348 сп, 399 сд, 1-й Белорусский фронт, трижды ранен. Участвовал в форсировании реки Нарев. Награжден орденами Красной Звезды, Славы III степени, медалью «За боевые заслуги».

Из наградного листа: *«13 октября 1944 года тов. Кочетков выкатил свое орудие к переправе и, прикрывая форсирование реки пехотой, огнем прямой наводки подавил огонь одного орудия и одной пулеметной точки, уничтожил 8 солдат противника, чем дал возможность пехоте форсировать реку с малыми потерями. Достоин награждения орденом Славы III степени. Командир 1348 сп майор Королев. 18 октября 1944 г.».*

КОЧЕТКОВ Иван Павлович, род. в 1914 г., Тамбовская губ., Елатомский уезд, на фронте с 1941 г., гв. старшина, 137 гв. сп, 47 гв. сд, 1-й Белорусский фронт. Участвовал в форсировании реки Западный Буг. Награжден медалью «За отвагу».

КОЧЕТКОВ Иван Сергеевич, род. 29.04.1907 г., Тамбовская губ., Елатомский уезд, с. Сасово. До войны окончил Московский институт инженеров транспорта. В Красную Армию призван в 1942 г., капитан, строительный батальон, Волховский, Прибалтийский, Калининский фронты, ранен. После войны заочно окончил Московский пединститут, работал преподавателем в Сасовском строительном техникуме, инженером на заводе «Станколиния». Умер 26.11.1995 г.

КОЧЕТКОВ Илья Алексеевич, род. в 1913 г., Тамбовская губ., Елатомский уезд, на фронте с ноября 1941 г.

КОЧЕТКОВ Карп Федорович, род. в 1901 г., Тамбовская губ., Елатомский уезд, с. Рогожка, на фронте с сентября 1941 г., 34 сд. Пропал без вести в декабре 1943 г.

КОЧЕТКОВ М.Ф., род. в 1900 г., Тамбовская губ., Елатомский уезд, с. Сасово, на фронте с ноября 1941 г.

КОЧЕТКОВ Николай Иванович, род. в 1918 г., Тамбовская губ., Елатомский уезд. В Красную Армию призван в 1939 г., лейтенант, ком. взвода, 118 сд, Сталинградский, Южный, 1-й, 4-й Украинские фронты. Награжден двумя орденами Красной Звезды.

Из наградного листа: *«Лейтенант Кочетков прошел боевой путь от Волги до Чехословакии. Благодаря его инициативности, умению организовать работы рота справилась со всеми боевыми задачами в период наступательных боев. Когда дивизия вела тяжелые наступательные бои, лейтенант Кочетков возглавлял колонну по перевозке боеприпасов и вооружения. С задачами справился, что дало возможность дивизии иметь достаточное количество боеприпасов и вооружения. Достоин награждения орденом Красной Звезды. Командир 191-й автороты подвоза капитан Данчук. 25 мая 1945 г.».*

КОЧЕТКОВ Николай Петрович, род. в 1917 г., Тамбовская губ., Елатомский уезд, с. Новое Березово, на фронте с июня 1941 г., ст. сержант, автомеханик, 109 мшисбр, Ленинградский, Волховский, Карельский фронты. Участник войны с Японией. Награжден орденом Отечественной войны II степени, медалями «За отвагу», «За боевые заслуги». После войны работал шофером в совхозе «Пичкиряевский».

КОЧЕТКОВ Павел Иванович, род. в 1911 г., Тамбовская губ., Елатомский уезд. с. Верхнее Мальцево, на фронте с января 1942 г.

КОЧЕТКОВ Петр Павлович, род. в 1898 г., Тамбовская губ., Елатомский уезд, на фронте с 1942 г., рядовой, повозочный, 935 сп, 306 сд, 1-й Прибалтийский фронт. Награжден медалями «За отвагу», «За боевые заслуги».

КОЧЕТКОВ Петр Степанович, род. в 1903 г., Тамбовская губ., Елатомский уезд, на фронте с марта 1942 г., рядовой, слесарь-клепальщик, 621 шап, 307 шад, 1-й Прибалтийский фронт. Награжден медалью «За боевые заслуги».

КОЧЕТКОВ Прокофий Гаврилович, род. в 1897 г., Тамбовская губ., Елатомский уезд, на фронте с 1941 года, рядовой, тяжело ранен. Награжден медалями «За отвагу», «За победу над Германией в Великой Отечественной войне 1941–1945 гг.». После войны работал в совхозе «12 лет Октября». Умер в 1965 г.

КОЧЕТКОВ Семен Семенович, род. в 1913 г., Тамбовская губ., Елатомский уезд, с. Берестянки, на фронте с декабря 1941 г.

КОЧЕТКОВ Степан Иванович, род. в 1913 г., Тамбовская губ., Елатомский уезд, с. Рогожка, на фронте с июня 1941 г., ст. сержант медслужбы, санинструктор, 171 сп, 182 сд. Награжден орденом Красной Звезды, медалями «За отвагу», «За взятие Кенигсберга», «За победу над Германией в Великой Отечественной войне 1941–1945 гг.». После войны работал дезинфектором на Сасовской санэпидемстанции.

Из наградного листа: *«В период боевых действий с 1 по 9 февраля 1945 года тов. Кочетков проявил образцы мужества и отваги. Находясь в боевых порядках пехоты, из-под сильного артиллерийско-минометного и ружейно-пулеметного огня противника вынес с поля боя 18 раненых бойцов и офицеров с их личным оружием и оказал им первую помощь. За проявленные мужество, отвагу и инициативу, за спасение жизней раненых тов. Кочетков достоин правительственной награды – ордена Красной Звезды. Командир 171 сп подполковник Демин. 10 февраля 1945 г.».*

КОЧЕТКОВ Федор Павлович, род. в 1919 г., Тамбовская губ., Елатомский уезд. В Красную Армию призван в 1939 г., мл. лейтенант, нач. химслужбы, 264 сд, 31 А, Калининский, 1-й Дальневосточный фронт. Награжден медалью «За отвагу».

КОЧЕТКОВА Лидия Николаевна, род. 20.11.1923 г., Рязанская губ., Елатомский уезд. Награждена медалью «За победу над Германией в Великой Отечественной войне

1941–1945 гг.». После войны работала кассиром «Общепита».

КОЧЕТОВ Владимир Васильевич, род. в 1911 г., Тамбовская губ., Елатомский уезд, на фронте с сентября 1941 г., гв. ефрейтор, ком. отд. связи, 2 гв. омцп, Западный фронт, множественные ранения. Награжден двумя медалями «За отвагу».

КОЧЕТОВ И.Ф., род. в 1990 г., Тамбовская губ., Елатомский уезд, с. Сасово, на фронте с ноября 1941 г.

КОЧЕТОВ Иван Григорьевич, род. в 1917 г., Тамбовская губ., Елатомский уезд, с. Черная Слобода. В Красную Армию призван в январе 1940 г., на фронте с июня 1941 г., ст. сержант, пулеметчик, 128 гв. сп, 44 гв. сд, Северо-Западный, Юго-Западный, 2-й Украинский фронты, множественные тяжелые ранения. Участвовал в форсировании реки Днепр. Награжден орденами Отечественной войны I степени, Славы III степени. После войны работал плотником в совхозе «Свобода».

КОЧЕТОВ Петр Иванович, род. в 1907 г., Тамбовская губ., Елатомский уезд, на фронте с ноября 1941 г.

КОЧКАРЕВ Иван Ильич, род. в 1917 г., Тамбовская губ., Елатомский уезд, с. Новоселки, на фронте с сентября 1941 г., старшина, санинструктор, 244 сд, ранен. Награжден медалью «За победу над Германией в Великой Отечественной войне 1941–1945 гг.». После войны работал сопровождающим почты на Сасовском узле связи. Умер 4.07.1981 г.

КОШЕВАЛОВ Василий Егорович, род. в 1926 г., Рязанская губ., Сасовский уезд, на фронте с ноября 1943 г., гв. мл. сержант, ком. отд., 288 гв. сп, 94 гв. сд, 1-й Белорусский фронт. Награжден орденом Славы III степени.

Из наградного листа: *«При прорыве обороны немцев южнее Варшавы 14 января 1945 г. и форсировании реки Пилица тов. Кошеваров со своим отделением действовал в бою смело и храбро, своим личным примером воодушевлял и увлекал бойцов в атаку на немцев. Сам лично уничтожил 12 фашистов и пулеметный расчет противника. Будучи раненным, не оставил поля боя, и только после вторичного ранения в ногу был уведен с поля боя. Достоин правительственной награды – ордена Отечественной войны II степени. Командир 288 гв. сп гв. подполковник Берлинский. 7 февраля 1945 г. Приказом № 16/н от 14.02.1945 г. награжден орденом Славы III степени».*

КОШЕВАРОВ Василий Иванович,



род. 29.12.1911 г., Тамбовская губ., Елатомский уезд, д. Горбуновка, на фронте с июня 1941 г., ст. сержант, автоматчик, 4 зенап, 3-й Украинский фронт, дважды ранен. Участвовал в боях за взятие Вены. Награжден орденом Отечественной войны I степени, медалями «За отвагу», «За победу над Германией в Великой Отечественной войне 1941–1945 гг.». После войны работал на заводе «Дубитель», Зубово-Полянский р-н, Мордовия. Умер 25.10.1983 г.

КОШЕВАРОВ Максим Алексеевич, род. в 1915 г., Тамбовская губ., Елатомский уезд, на фронте с января 1942 г.

КОШЕВАРОВ Петр Тимофеевич, род. в 1896 г., Тамбовская губ., Елатомский уезд, с. Боковой Майдан, на фронте с ноября 1941 г.

КОШЕЛЕВ Алексей Федорович, род. в 1901 г., Тамбовская губ., Елатомский уезд, д. Ивановка, на фронте с ноября 1941 г.

КОШЕЛЕВ Василий Николаевич, род. в 1924 г., Рязанская губ., д. Ивановка, на фронте с августа 1942 г., ефрейтор, ком. расчета, 806 сп, 235 сд, 1-й Прибалтийский фронт, ранен, контужен. Награжден орденами Отечественной войны I степени, Красной Звезды, медалями «За отвагу», «За победу над Германией в Великой Отечественной войне 1941–1945 гг.». После войны работал трактористом в колхозе «Ленинский путь».

Из наградного листа: *«В бою 2 марта 1944 года огнем из станкового пулемета подавил три огневые точки противника, обеспечив этим беспрепятственное продвижение нашей пехоте, и уничтожил четырех солдат противника. Достоин правительственной награды – ордена Красной Звезды. Командир 806 сп подполковник Запашнев. 6 марта 1944 г.».*

КОШЕЛЕВ Дмитрий Никифорович, род. в 1916 г., Тамбовская губ., Елатомский уезд. В Красную Армию призван в октябре 1937 г., сержант, санитар, 6 гв. А, множественные тяжелые ранения. Награжден орденом Красной Звезды.

КОШЕЛЕВ Иван Николаевич, род. в 1926 г., Рязанская губ., Сасовский уезд, д. Ивановка, на фронте с июня 1943 г., гв. рядовой, автоматчик, 379 гв. тсап, 1-й, 4-й Украинские фронты, контужен. Награжден медалями «За отвагу», «За взятие Берлина», «За освобождение Праги», «За победу над Германией в Великой Отечественной войне 1941–1945 гг.». После войны работал в колхозе «Ленинский путь».

КОШЕЛЕВ Никифор Семенович, род. в 1893 г., Тамбовская губ., Елатомский уезд, на фронте с 1942 года, рядовой, стрелок, 60 раб,

1 ВА, 3-й Прибалтийский, 3-й Белорусский фронты. Награжден медалью «За боевые заслуги».

КОШЕЛЕВ Николай Николаевич, род. в 1918 г., Тамбовская губ., Елатомский уезд, на фронте с ноября 1941 г.

КОШЕЛЕВ Петр Андреевич, род. в 1924 г., Рязанская губ., на фронте с июля 1942 г., гв. ст. сержант, ком. огневой группы, 12 гв. минбр, Калининский, 2-й, 3-й Прибалтийские, Ленинградский фронты. Награжден медалями «За отвагу», «За боевые заслуги», «За оборону Ленинграда». После войны работал завхозом в Чубаровской больнице.

КОШЕЛЕВ Сафрон Леонтьевич, род. в 1898 г., Тамбовская губ., Елатомский уезд, Каргашино, на фронте с ноября 1941 г.

КОШЕЛЕВ Яков Семенович, род. в 1902 г., Тамбовская губ., Елатомский уезд, на фронте с июля 1941 г., капитан, пропагандист, 3437 ЭГ, 1-й Прибалтийский фронт. Награжден орденом Красной Звезды.

КОШКИН Александр Андреевич, род. в 1925 г., Рязанская губ., Сасовский уезд, с. Каргашино, на фронте с января 1943 г., сержант, пожарный, 6 зенап. Награжден медалью «За победу над Германией в Великой Отечественной войне 1941–1945 гг.». После войны работал багажным весовщиком на ж/д ст. Сасово.

КОШКИН Виталий Иванович, род. в 1922 г., Тамбовская губ., Елатомский уезд, с. Сасово. В Красную Армию призван в апреле 1941 г., на фронте с июня 1941 г., ефрейтор, пом. наводчика, 729 сп, 145 сд, 43 А, Западный, 3-й Белорусский, 1-й Прибалтийский фронты, множественные ранения. Награжден орденом Красной Звезды, медалью «За отвагу».

Из наградного листа: *«В бою 13 апреля 1945 года тов. Кошкин проявил отвагу и решительность. Когда заняли немецкие траншеи, наша рота была обстреляна засевшим на чердаке немецким пулеметчиком. Тов. Кошкин сам вызвался пойти и ликвидировать вражеский пулемет. Под пулями врага он подполз к дому, где сидел пулеметчик, и метким броском гранаты убил пулеметчика, чем обеспечил дальнейшее продвижение роты вперед. В этом бою тов. Кошкин не раз проявлял самоотверженность и своим мужеством воодушевлял всех бойцов. Достоин награждения орденом Красной Звезды. Командир 406 сп подполковник Кухарцев. 18 апреля 1945 г.».*

КОШКИН Владимир Степанович, род. в 1922 г., Тамбовская губ., Елатомский уезд, на фронте с августа 1941 г., капитан, зам. ком. бат. по строевой части, Западный, Брянский, Центральный, Белорусский фронты, трижды ранен. Награжден орденом Отечественной войны II степени.

КОШКИН Дмитрий Павлович, род. 10.02.1911 г., Тамбовская губ., Елатомский уезд, с. Вялсы, на фронте с августа 1941 г., ст. сержант, пом. ком. взвода, 97 гв. сп, 31 гв. сд, Западный фронт, множественные тяжелые ранения. Награжден орденом Отечественной войны II степени, медалями «За отвагу», «За победу над Германией в Великой Отечественной войне 1941–1945 гг.». После войны работал сторожем в сельпо, с. Батьки. Умер в 1991 г.

КОШКИН Иван Алексеевич, род. в 1925 г., Рязанская губ., Сасовский уезд, на фронте с 1943 г., мл. сержант, ком. отд., 1321 сп, 415 сд, 61 А, Центральный, 1-й Белорусский фронты. Награжден медалью «За отвагу».

КОШКИН Иван Сергеевич, род. в 1918 (1919) г., Тамбовская губ., Елатомский уезд, с. Каргашино. В Красную Армию призван в 1939 году. Участник советско-финляндской войны. На фронтах Великой Отечественной войны с февраля 1942 г., сержант, танкист, 624 сп, Западный фронт, ранен. Награжден медалями «За боевые заслуги», «За победу над Германией в Великой Отечественной войне 1941–1945 гг.». После войны работал шофером на Сасовском молочном комбинате.

КРАВЕЦ Василий Харитонович, род. в 1912 г., Житомирская губ., с. Красноселка, на фронте с июня 1941 г., рядовой, автоматчик, 739 сп. Награжден медалью «За победу над Германией в Великой Отечественной войне 1941–1945 гг.». После войны работал уполномоченным по орг. набору в Сасовском райисполкоме.

КРАПИВИН Яков Андреевич, род. 20.03.1910 г., Рязанская губ., Сапожковский уезд, д. Коловерти, на фронте с июня 1941 г., рядовой, шофер, 370 сд, Западный, Северо-Западный, 2-й Прибалтийский, 1-й Белорусский фронты. Награжден орденом Красной Звезды, медалями «За боевые заслуги», «За победу над Германией в Великой Отечественной войне 1941–1945 гг.». После войны работал в колхозе «Красное озеро». Умер 10.07.2001 г.

КРАСАВИН Петр Тимофеевич, род. 16.08.1924 г., Рязанская губ., с. Ласицы, на фронте с августа 1942 г., сержант, стрелок, 333 сп, тяжело ранен. Награжден орденом Отечественной войны II степени. После войны работал столяром в строительно-монтажном управлении № 1. Умер 23.07.1991 г.

КРАСАВИН Тимофей Иванович, род. в 1901 г., Тамбовская губ.,

Елатомский уезд, на фронте с ноября 1941 г.

КРАСИКОВ Василий Павлович, род. в 1927 г., Тамбовская губ., Елатомский уезд, с. Мордовская Поляна, на фронте с 1944 г., мл. сержант, радиотелеграфист, 72-я бригада аэростатного заграждения. Награжден медалью «За победу над Германией в Великой Отечественной войне 1941–1945 гг.». После войны работал в Сасовской электросети «Мосэнерго».

КРАСНОВ Алексей Иванович, род. в 1926 г., Рязанская губ., Сасовский уезд, с. Новое Березово, на фронте с ноября 1943 г., ефрейтор, наводчик, 32 тбр. Награжден орденом Отечественной войны II степени, медалями «За боевые заслуги», «За взятие Кенигсберга», «За победу над Германией в Великой Отечественной войне 1941–1945 гг.». После войны работал в колхозе «Правда». Умер 13.10.2001 г.

КРАСНОВ Павел Иванович, род. 13.01.1916 г., Тамбовская губ., Елатомский уезд, с. Новое Березово, на фронте с сентября 1941 г., старшина, ком. отд., 1 омптоб, 60 А, Западный, 1-й Украинский фронты. Награжден орденами Отечественной войны II степени, Красной Звезды, Славы III степени. После войны работал в колхозе «Правда». Умер 30.12.2003 г.

Из наградного листа: *«Под пулеметным и артиллерийским огнем противника своевременно доставил боеприпасы на поле боя, тем самым способствовал успеху отражения контратаки противника. После принял личное участие в бою и огнем своего автомата уничтожил тринадцать немецких солдат, остальных вынудив отступить. Взял в плен 25 человек и четыре повозки. Достоин правительственной награды – ордена Отечественной войны II степени. Командир батальона гв. майор Ларионцев. 5 августа 1944 г. Приказом № 188/н от 4.09.1944 г. награжден орденом Славы III степени».*

КРЕМЕНСКАЯ Зоя Павловна, род. 8.02.1918 г., Тамбовская губ., Елатомский уезд, с. Берестянки. В 1940 г. окончила 2-й Московский медицинский институт, назначена на должность гл. врача Кистеневской участковой больницы Чучковского р-на. В Красную Армию призвана в 1941 г., врач батальона резерва Главного командования. В 1943 г. демобилизована из армии в звании ст. лейтенанта медслужбы, Северо-Западный, Западный фронты. Награждена орденом Отечественной войны II степени, медалью «За победу над Германией в Великой Отечественной войне 1941–1945 гг.». После войны работала зав. инфекционным отделением в Сасовской районной больнице, во 2-м Московском мединституте, затем возвращается в г. Сасово, работает терапевтом в Сасовской центральной районной больнице. Врач-кардиолог 1-й категории. Умерла 14.06.1985 г.

КРЕМЕНСКАЯ Надежда Павловна, род. 16.08.1919 г., Тамбовская губ., Елатомский уезд, с. Поляки-Майданы, на фронте с декабря 1941 г., гв. капитан, военврач 3-го ранга, ординатор хирургического отд., ЭГ № 3002, 88 сд, Западный, 2-й Белорусский фронты. Награждена орденом Отечественной войны II степени, Красной Звезды, медалями «За боевые заслуги», «За оборону Москвы», «За победу над Германией в Великой Отечественной войне 1941–1945 гг.». После войны работала в Сасовской центральной районной больнице. Умерла 26.07.1999 г.

Из наградного листа: *«Тов. Кременская Н.П. дисциплинированный, волевой, квалифицированный командир. Политически развита. Предана делу партии Ленина-Сталина. В период с 25 по 30.11.1944 года произвела активных обработок и операций 240 бойцам и раненым командирам, спасла таким образом не одну жизнь и способствовала многим быстрейшему возвращению в строй. Будучи ординатором хирургического отделения, одновременно выполняет обязанности патологоанатома. Произвела 116 вскрытий, чем обнаружила недостатки оказания хирургической помощи, которые были учтены и благодаря чему квалификация оказания хирургической помощи резко повысилась и повышается с каждым днем. Достойна представления к правительственной награде – медали «За боевые заслуги». Командир военврач 2-го ранга Зорин. 8 декабря 1942 г.».*

КРЕТИНИН Александр Игнатьевич, род. в 1900 г., Тамбовская губ., Елатомский уезд, с. Сасово, на фронте с сентября 1941 г., 897 зсп.

КРЕТОВ Филипп Иванович, род. 22.01.1911 г., Тамбовская губ., Елатомский уезд, на фронте с августа 1941 г. Награжден медалью «За победу над Германией в Великой Отечественной войне 1941–1945 гг.». После войны работал в совхозе «Кадомский». Умер 12.02.1986 г.

КРИВОВ Алексей Григорьевич, род. в 1925 г., Рязанская губ., Сасовский уезд, на фронте с 1943 г., рядовой, пулеметчик, 488 сп, 363 сд, 25 А, 1-й Дальневосточный фронт. Награжден медалью «За боевые заслуги».

КРИВОВ Иван Ильич, род. в 1921 году, Тамбовская губ., Елатомский уезд, с. Котелино, на фронте с января 1942 г., рядовой, стрелок, 8 мехбр. После войны работал плотником на Кустаревском заводе узлов и деталей.

КРИВОВ Иван Максимович, род. в 1927 г., Рязанская губ., Сасовский уезд, д. Горбуновка, на фронте с сентября 1944 г., сержант, ком. отд. Награжден орденом Отечественной войны II степени, медалью «За победу над Германией в Великой Отечественной войне 1941–1945 гг.». После войны работал плотником в совхозе «Пичкиряевский».

КРИВОШЕЕВ Алексей Савельевич, род. в 1926 г., на фронте с 1943 года, рядовой, артиллерист. Награжден медалью «За победу над Германией в Великой Отечественной войне 1941–1945 гг.». После войны работал в совхозе «Пичкиряевский».

КРИВОШЕЕВ Михаил Дмитриевич, род. в 1916 г., Тамбовская губ., Елатомский уезд, с. Темирево, на фронте с марта 1942 г., сержант, зам. ком. отд., 389 опаб, 153 УР, 43 А, 1-й, 2-й Белорусские фронты. Награжден орденом Отечественной войны II степени, медалью «За отвагу». После войны работал трактористом в Пителинской машинно-тракторной станции.

КРИВУШИН Алексей Кузьмич, род. 26.03.1926 г., Рязанская губ., Шацкий уезд, с. Старороманово, на фронте с ноября 1943 г., старшина, ком. орудия танка «ИС-122», 67 тбр, 3 Уд. А, 1-й Белорусский фронт, дважды тяжело ранен. Награжден орденами Отечественной войны I степени. Красной Звезды, медалями «За боевые заслуги», «За взятие Берлина», «За победу над Германией в Великой Отечественной войне 1941–1945 гг.». После войны работал нач. ж/д ст. Сотницыно.

КРИКАРЕВ Егор Ильич, род. в 1902 г., Тамбовская губ., Елатомский уезд, д. Новое, на фронте с ноября 1941 г.

КРИПОВ Петр Семенович, род. в 1900 г., Тамбовская губ., Елатомский уезд, с. Сасово, на фронте с сентября 1941 г., полевое строительство.

КРОТЕВНИКОВ Арсентий Федорович, род. в 1925 г., Рязанская губ., Кадомский уезд, на фронте с 1943 г., рядовой, орудийный номер, 158 зсп. Награжден медалью «За победу над Германией в Великой Отечественной войне 1941–1945 гг.». После войны работал в колхозе «Свобода».

КРОТОВ Алексей Иванович, род. в 1897 г., Тамбовская губ., Елатомский уезд. Участник Гражданской войны. На фронтах Великой Отечественной войны с августа 1943 г., рядовой, ездовой, 45 обс, 2-й Прибалтийский фронт, дважды тяжело ранен. Награжден орденом Славы III степени. После войны работал повозочным в сельпо Борковского сельсовета Шацкого р-на.

КРОТОВ Максим Иванович, род. в 1896 г., Тамбовская губ., Елатомский уезд, д. Хреново, на фронте с ноября 1941 г.

КРУГЛЯКОВ Александр Иванович, род. в 1909 г., Тамбовская губ., Елатомский уезд, на фронте с декабря 1941 г.

КРУЖИН Федор Федотович, род. в 1922 г., Тамбовская губ., Елатомский уезд, с. Дракино, на фронте с октября 1942 г., рядовой, спец. штабной службы, 742 сп, тяжело ранен. Награжден медалью «За победу над Германией в Великой Отечественной войне 1941–1945 гг.». После войны работал на молочном комбинате.

КРУПЕТСКИЙ Михаил Ефимович, род. в 1903 г., Тамбовская губ., Елатомский уезд, с. Пичкиряево, на фронте с сентября 1941 г., 34 сд.

КРУТЯКОВ Михаил Васильевич, род. в 1917 г., Тамбовская губ., Елатомский уезд, с. Слаим, на фронте с января 1942 г., ефрейтор, стрелок, 327 опаб. Награжден медалью «За победу над Германией в Великой Отечественной войне 1941–1945 гг.». После войны работал кочегаром в Сасовском летном училище гражданской авиации.

КРЫКАНОВ Иван Сергеевич, род. в 1914 г., Рязанская губ., Сапожковский уезд, с. Чучково, на фронте с июня 1941 г., сержант, автомеханик, 67 автп, 4-й Украинский фронт. Награжден медалями «За боевые заслуги», «За оборону Москвы», «За оборону Сталинграда», «За победу над Германией в Великой Отечественной войне 1941–1945 гг.». После войны работал шофером в отд. «Сельхозтехника».

КРЫЛОВ Алексей Иванович, род. в 1922 г., Тамбовская губ., Елатомский уезд, лейтенант, ком. взвода, тяжело ранен. Награжден орденом Красной Звезды. После войны работал гл. бухгалтером райпотребсоюза. За трудовые достижения награжден орденом Трудового Красного Знамени.

КРЫЛОВ Иван Яковлевич, род. в 1914 г., Тамбовская губ., Елатомский уезд, с. Берестянки, на фронте с декабря 1941 г.

КРЫЛОВ Николай Иванович, род. в 1912 г., Вятская губ., д. Заимка, на фронте с июня 1941 г., старшина, ком. орудия, 109 иптап, 7 мк, Волховский, 2-й, 3-й Украинские фронты, тяжело ранен. Награжден медалями «За отвагу», «За боевые заслуги», «За победу над Германией в Великой Отечественной войне 1941–1945 гг.». После войны работал мастером цеха ацетатов на Нижнемальцевском химзаводе. Умер 1.03.1984 г.

Из наградного листа: *«24.08.1944 года своим орудием на высоте 174,9*

подбил немецкий танк «Пантера» и рассеял атаку пехоты, убил до 20 немецких солдат и офицеров, взял в плен 6 немецких солдат. Достоин правительственной награды – ордена Отечественной войны I степени. Командир 109 иптап майор Грищенко. 27 августа 1944 г. Приказом № 18/н от 26.09.1944 г. награжден медалью «За отвагу».

КРЫСИН Василий Михайлович, род. в 1926 г., Рязанская губ., Кадомский уезд, д. Сосновка, на фронте с ноября 1943 г., рядовой, автоматчик, 25 тбр, 2-й Украинский, 2-й Белорусский фронты, ранен. Награжден орденом Отечественной войны II степени, медалями «За отвагу», «За победу над Германией в Великой Отечественной войне 1941–1945 гг.».

КРЫСИН Григорий Кузьмич, род. в 1919 г., Тамбовская губ., Елатомский уезд, с. Нижнее Мальцево. Участник советско-финляндской войны. На фронтах Великой Отечественной войны с 1941 г., рядовой, телефонист, 286 сп. Награжден орденом Отечественной войны II степени, медалью «За победу над Германией в Великой Отечественной войне 1941–1945 гг.». После войны работал машинистом тепловоза на Нижнемальцевском химзаводе. Умер 18.07.1985 г.

КРЫШКИН Федор Никифорович, род. в 1926 г., Московская губ., Егорьевский уезд, с. Лесково, на фронте с 1942 г., рядовой, минометчик.

КРЮКОВ Алексей Иванович, род. в 1927 г., Рязанская губ., Сасовский уезд, с. Истлеево, на фронте с мая 1945 г., ст. матрос. После войны работал трубоукладчиком в строительно-монтажном управлении. Умер в 1956 г.

КРЮЧЕВ Александр Васильевич, род. в 1927 г., Рязанская губ., Сасовский уезд, с. Ярново, на фронте с 1944 г., ст. матрос, электрик, 2-й Балтийский флотский экипаж. Награжден орденом Отечественной войны II степени. После войны работал электриком на сельском строительном комбинате.

КРЮЧЕВ Алексей Федорович, род. в 1902 г., Тамбовская губ., Елатомский уезд, с. Ярново, на фронте с сентября 1941 г., 87 кавп.

КРЮЧЕНКОВ Герасим Степанович, род. в 1910 г., Тамбовская губ., Елатомский уезд, с. Студенец, на фронте с 1941 г., рядовой, минер, 25-й отд. инженерный батальон, 11 А, Северо-Западный фронт, ранен. Награжден орденом Отечественной войны II степени, медалью «За победу над Германией в Великой Отечественной войне 1941–1945 гг.». После войны работал военруком в начальной школе с. Студенец. Умер в 1965 г.

КРЮЧЕНКОВ Иван Иванович, род. в 1918 г., Тамбовская губ., Елатомский уезд, с. Студенец, на фронте с августа 1942 г., рядовой, стрелок, 745 сп. Награжден орденом Отечественной войны II степени, медалью «За победу над Германией в Великой Отечественной войне 1941–1945 гг.». После войны работал почтальоном в почтовом отделении Салтыково.

КРЮЧКОВ Алексей Иванович, род. в 1918 г., Тамбовская губ., Елатомский уезд. В Красную Армию призван в 1938 г., на фронте с июня 1941 г., ст. лейтенант, зам. ком. по политчасти, 250 сд, Западный, Северо-Западный, Калининский фронты. Награжден орденом Красной Звезды.

Из наградного листа: *«...В боях 7 марта 1943 года вел разведку, в результате которой был взят в плен немецкий солдат. В этот же день под его руководством бойцы и командиры разведки принимали участие с небольшой группой бойцов лыжного батальона в атаке населенного пункта, истребляли противника, засевшего в траншеях, ворвались в деревню и ударили в тыл. За проявленную боевую отвагу в боях с немецкими оккупантами достоин правительственной награды – ордена Красной Звезды. Нач. штаба 250 сд подполковник Вязниковцев. 17 марта 1943 г.».*

КРЮЧКОВ Андрей Васильевич, род. в 1908 г., Тамбовская губ., Елатомский уезд, гв. рядовой, электросварщик, 6 гв. мк, 4 ТА, 1-й Украинский фронт. Награжден медалью «За боевые заслуги».

КРЮЧКОВ Арсентий Константинович, род. в 1917 г., Тамбовская губ., Елатомский уезд, с. Пет, на фронте с февраля 1941 г., сержант, стрелок. Награжден орденом Отечественной войны II степени. После войны работал ст. бухгалтером кабельного участка.

КРЮЧКОВ Василий Григорьевич, род. в 1914 г., Тамбовская губ., Елатомский уезд, с. Матвеевское, на фронте с сентября 1941 г., полевое строительство.

КРЮЧКОВ Василий Григорьевич, род. в 1904 г., Тамбовская губ., Елатомский уезд, с. Верхнее Мальцево, на фронте с января 1942 г.

КРЮЧКОВ Василий Григорьевич, род. в 1914 г., Тамбовская губ., Елатомский уезд, с. Матвеевское, на фронте с ноября 1941 г., рядовой, минометчик, 40 сд. Награжден медалью «За победу над Германией в Великой Отечественной войне 1941–1945 гг.». После войны работал в совхозе «Свобода».

КРЮЧКОВ Василий Ильич, род. в 1923 г., Рязанская губ., Елатомский уезд, с. Промзино, на фронте с ноября 1942 г., рядовой, шофер. Награжден медалью «За победу

над Германией в Великой Отечественной войне 1941–1945 гг.». После войны работал в совхозе «Каргашинский».

КРЮЧКОВ Иван Александрович, стрелок-бомбардир, 5-й авиаполк, Карельский фронт. Награжден орденами Отечественной войны II степени, Красной Звезды. После войны работал в Сасовском летном училище гражданской авиации.

КРЮЧКОВ Иван Иванович, род. в 1910 г., Тамбовская губ., Елатомский уезд, с. Ярново, на фронте с сентября 1941 г., полевое строительство.

КРЮЧКОВ Иван Филиппович, род. в 1896 г., Тамбовская губ., Елатомский уезд, на фронте с ноября 1941 г.

КРЮЧКОВ Илья Гаврилович, род. в 1916 г., Тамбовская губ., Елатомский уезд, на фронте с декабря 1941 г.

КРЮЧКОВ Лаврентий Прокопьевич, род. в 1903 г., Тамбовская губ., Елатомский уезд, с. Кошибеево, на фронте с августа 1941 г., гв. ст. сержант, санинструктор, 64 отбр, Калининский, 1-й Украинский фронты, дважды тяжело ранен. Участник битвы на Курской дуге, Львовско-Сандомирской наступательной операции. Награжден орденом Отечественной войны II степени.

КРЮЧКОВ М.А., род. в 1908 г., Тамбовская губ., Елатомский уезд, на фронте с января 1942 г.

КРЮЧКОВ Михаил Михайлович, род. в 1918 г., Тамбовская губ., Елатомский уезд, с. Истлеево, на фронте с сентября 1941 г., 34 сд.

КРЮЧКОВ Михаил Прокофьевич, род. в 1912 г., Тамбовская губ., Елатомский уезд, на фронте с января 1942 г., 427 сд.

КРЮЧКОВ Михаил Прокофьевич, род. в 1917 г., Тамбовская губ., Елатомский уезд, на фронте с января 1942 г., рядовой, 547 аминп, 61 А, 3-й Прибалтийский фронт. Награжден медалью «За боевые заслуги».

КРЮЧКОВ Николай Васильевич, род. в 1925 г., Рязанская губ., Шацкий уезд, с. Подсосенки, на фронте с августа 1942 г., ст. сержант, артиллерист, 84 гв. минп. Награжден орденом Отечественной войны II степени, медалью «За победу над Германией в Великой Отечественной войне 1941–1945 гг.». После войны работал весовщиком на Нижнемальцевском химзаводе.

КРЮЧКОВ Николай Иванович, род. в 1914 г., Тамбовская губ., Елатомский уезд, с. Серовское. В Красную Армию призван в апреле 1941 г., рядовой, связист, 325 сп, 14 сд, 14 А, Карельский фронт, дважды ранен. Награжден орденом Отечественной войны I степени, двумя медалями «За отвагу» медалью «За победу над Германией в Великой Отечественной войне 1941–1945 гг.». После войны работал в колхозе «Большевик».

КРЮЧКОВ Павел Иванович, род. в 1904 г., Тамбовская губ., Елатомский уезд, с. Истлеево, на фронте с сентября 1941 г., 87 кавп.

КРЮЧКОВ Павел К., род. в 1913 году, Тамбовская губ., Елатомский уезд, на фронте с декабря 1941 г.

КРЮЧКОВ С.А., род. в 1896 г., Тамбовская губ., Елатомский уезд, на фронте с ноября 1941 г.

КРЮЧКОВ Семен Дмитриевич, род. в 1923 г., Рязанская губ., Елатомский уезд, гв. ст. сержант, пом. ком. взвода, 179 гв. сп, 59 гв. сд, 3-й Украинский фронт. Награжден медалью «За отвагу».

КРЮЧЬЕВ Иван Фролович, род. в 1914 г., Тамбовская губ., Елатомский уезд, с. Ярново, на фронте с июня 1941 г., рядовой, стрелок, 217 сп. Награжден орденом Отечественной войны II степени, медалью «За победу над Германией в Великой Отечественной войне 1941–1945 гг.». После войны работал в колхозе «Прогресс».

КСЫНИН Николай Григорьевич, род. в 1924 г., Рязанская губ., с. Берестянки, на фронте с декабря 1942 г., мл. сержант, артиллерист, 313 гв. минбр. Награжден орденами Отечественной войны II степени, Красной Звезды, медалями «За отвагу», «За победу над Германией в Великой Отечественной войне 1941–1945 гг.». После войны работал составителем поездов на ж/д ст. Сасово. Умер в 1992 г.

КУБКОВ Петр Иванович, род. в 1925 г., Рязанская губ., Сасовский уезд, д. Черная Речка, на фронте с января 1943 г., старшина, пом. ком. взвода, 646 сп, 152 сд, 3-й Белорусский фронт, ранен. Участвовал в форсировании рек Днепр, Березина. Награжден орденом Богдана Хмельницкого III степени, медалями «За отвагу», «За взятие Кенигсберга», «За взятие Берлина», «За освобождение Праги», «За победу над Германией в Великой Отечественной войне 1941–1945 гг.». После войны работал на ж/д ст. Сасово.

Из наградного листа: *«21–22 января 1945 года в бою на подступах к городу Инстербург (ныне г. Черняховск Калининградской обл.), когда командир взвода был ранен, тов. Кубков командование взводом принял на себя и первый со взводом выдвинулся вперед, увлекая за собой бойцов всей роты, вел губительный огонь по огневым точкам и живой силе противника. Благодаря его настойчивости и умелому командованию взвод ворвался в траншею*

противника и завязал рукопашный бой, в результате которого противник был обращен в бегство. При этом взводом было уничтожено свыше 30 немецких солдат, что способствовало успеху захвата важного опорного немецкого пункта Кампишкемен (ныне п. Синявино Гусевского р-на Калининградской обл.). Достоин награждения орденом Богдана Хмельницкого III степени. Командир 646 сп майор Тарасов. 7 февраля 1945 г.».

КУБЫШЕЧКОВ Михаил Васильевич, род. в 1908 г., Тамбовская губ., Елатомский уезд, с. Верхнее Мальцево, на фронте с января 1942 г.

КУБЫШКИН Александр Иванович, род. в 1904 г., Тамбовская губ., Елатомский уезд, с. Огарево-Почково, на фронте с июня 1941 г., мл. сержант, 912 сп, Западный фронт, дважды тяжело ранен. Награжден орденом Славы III степени, медалью «За отвагу».

КУВШИНОВ Алексей Афанасьевич, род. в 1921 г., Тамбовская губ., Елатомский уезд. В Красную Армию призван в 1940 г., мл. сержант, ком. отд., 69 сп, 97 сд, Брянский, Калининский, Западный, 1-й Прибалтийский фронты, дважды ранен. Награжден орденом Красной Звезды, медалями «За отвагу», «За боевые заслуги».

КУВШИНОВ Михаил Федорович, род. в 1919 г., Тамбовская губ., Елатомский уезд, на фронте с ноября 1941 г.

КУВШИНОВ Степан Федорович, род. в 1913 г., Рязанская губ., Сапожковский уезд, с. Чучково, на фронте с августа 1941 г., ефрейтор, телефонист, 6 гв. А, Воронежский фронт, тяжело ранен. Награжден двумя орденами Отечественной войны II степени, медалями «За оборону Сталинграда», «За победу над Германией в Великой Отечественной войне 1941–1945 гг.». После войны работал на Чучковском хлебоприемном пункте.

КУДАКИН Василий Иванович, род. в 1908 г., Тамбовская губ., Елатомский уезд, с. Сасово, на фронте с ноября 1941 г.

КУДАКИН Владимир Иванович, род. в 1925 г., Рязанская губ., Сасовский уезд, на фронте с января 1943 г., рядовой, 244 ап, 58 сд, 1-й Украинский фронт, дважды тяжело ранен. Награжден медалями «За отвагу», «За победу над Германией в Великой Отечественной войне 1941–1945 гг.». После войны работал в колхозе «Красная звезда».

КУДАКИН Егор Иванович, род. в 1908 г., Тамбовская губ., Елатомский уезд, д. Русановка, на фронте с сентября 1941 г., мл. лейтенант, тяжело ранен. Награжден медалью «За победу над Германией в Великой Отечественной войне 1941–1945 гг.». После войны работал сторожем в колхозе «Победа труда». Умер 30.11.1976 г.

КУДАКИН Иван Иванович, род. в 1910 г., Тамбовская губ., Елатомский уезд, с. Русановка, на фронте с марта 1942 г., рядовой, 664 сп, Московская ударная дивизия, Северо-Западный фронт, тяжело ранен. Награжден орденом Отечественной войны II степени, медалью «За победу над Германией в Великой Отечественной войне 1941–1945 гг.». После войны работал сторожем в колхозе «Победа труда». Умер в 1957 г.

КУДАКИН Павел Иванович, род. в 1907 г., Тамбовская губ., Елатомский уезд, д. Русановка, на фронте с ноября 1941 г.

КУДАКИН Петр Иванович, род. в 1914 г., Тамбовская губ., Елатомский уезд, д. Русановка. В Красную Армию призван в марте 1941 г., на фронте с мая 1942 г., ефрейтор, шофер, 158 минп, 44 минбр, 2-й Белорусский фронт, ранен. Награжден двумя медалями «За боевые заслуги», медалью «За победу над Германией в Великой Отечественной войне 1941–1945 гг.». После войны работал в Мокринском сельсовете.

КУДЕЛИН Иван Сергеевич, род. в 1926 г., Рязанская губ., Ермишинский уезд, с. Токмаково, рядовой, сапер. Награжден медалью «За победу над Германией в Великой Отечественной войне 1941–1945 гг.». После войны работал зав. складом на хлебоприемном пункте.

КУДИКИН Павел Иванович, род. в 1910 г., Тамбовская губ., Елатомский уезд, д. Русановка, на фронте с сентября 1941 г., полевое строительство.

КУДИМОВ Александр Антонович, род. в 1924 г., Рязанская губ., с. Большой Студенец, на фронте с августа 1942 г., рядовой, 344 сд, 33 А, 2-й Белорусский фронт, тяжело ранен. Награжден медалями «За отвагу», «За победу над Германией в Великой Отечественной войне 1941–1945 гг.». После войны работал в колхозе «Большевик».Умер в 1959 г.

Из наградного листа: *«Принимал активное участие по укреплению обороны переднего края в постройке блиндажей. Разминировал 600 шт. и заминировал 300 шт. противотанковых и противопехотных мин. За проявленное умение в минировании и разминировании переднего края обороны представляю к правительственной награде – ордену Красной Звезды. Командир батальона майор Попов. 26 мая 1944 г. Приказом № 22/н от 9.05.1944 г. награжден медалью «За отвагу».*

КУДИМОВ Иван Антонович, род. в 1918 г., Тамбовская губ., Елатомский уезд, с. Кошибеево, на

фронте с августа 1941 г., рядовой, стрелок, 14 гв. вдд. Награжден медалью «За победу над Германией в Великой Отечественной войне 1941–1945 гг.». После войны работал в колхозе «Прогресс».

КУДИН Иван Филарьевич, род. в 1923 г., Рязанская губ., Шацкий уезд, с. Тростяное, на фронте с сентября 1941 г., рядовой, телефонист, тяжело ранен. Награжден медалью «За победу над Германией в Великой Отечественной войне 1941–1945 гг.». После войны работал в средней школе, п. Сотницыно.

КУДРЯВЦЕВ Георгий Семенович, род. в 1913 г., Орловская губ., на фронте с января 1942 г., рядовой, ковочный кузнец, 791 сп. Награжден орденом Отечественной войны II степени, медалью «За победу над Германией в Великой Отечественной войне 1941–1945 гг.». После войны работал на крахмальном заводе с. Ямбирно Шацкого р-на.

КУДРЯВЦЕВ Николай Кузьмич. После войны работал в Сасовском летном училище гражданской авиации.

КУДРЯШОВ Григорий Васильевич, род. в 1901 г., Тамбовская губ., Елатомский уезд, на фронте с января 1942 г.

КУДРЯШОВ Михаил Иванович, род. в 1922 г., Тамбовская губ., Елатомский уезд, сержант, орудийный номер, 1377 зенап, 32 зенад, Ленинградский фронт. Награжден медалью «За боевые заслуги».

КУДРЯШОВ Петр Тимофеевич, род. в 1911 г., Тамбовская губ., Елатомский уезд, д. Арга, на фронте с 1941 г., лейтенант, ком. бат., 228 ад, дважды тяжело ранен, контужен. Награжден орденом Отечественной войны II степени.

КУДРЯШОВ Федор Алексеевич, род. 24.06.1919 г., Тамбовская губ., Елатомский уезд, с. Юрино. В Красную Армию призван в ноябре 1939 г., на фронте с 1941 г., ст. сержант, шофер, 2 шисбр, Западный, Брянский, Белорусский фронты, контужен. Участвовал в битве на Курской дуге, в штурме Берлина. Награжден орденами Отечественной войны II степени, Красной Звезды, медалями «За отвагу», «За оборону Москвы», «За победу над Германией в Великой Отечественной войне 1941–1945 гг.». После войны работал в колхозе «Ударник». Умер 22 июня 1990 г.

КУДРЯШОВ Яков Викторович, род. в 1924 г., Рязанская губ., д. Николаевка, на фронте с 1942 г., рядовой, множественные тяжелые ранения. Награжден орденом Славы III степени, медалью «За победу над Германией в Великой Отечественной войне 1941–1945 гг.». После войны работал в совхозе «Майдановский». Умер 13.05.1984 года.

КУДЯКОВ Гани Рахманович, род. в 1914 г., Тамбовская губ., Елатомский уезд, с. Тархань, на фронте с августа 1941 г., гв. лейтенант, ком. взвода, 167 гв. сп, 1 гв. сд, 1-й Прибалтийский фронт, дважды ранен. Награжден орденом Красной Звезды.

Из наградного листа: *«Тов. Кудяков в бою с немецкими захватчиками имеет два тяжелых ранения. Достоин награждения орденом Красной Звезды». Командир полка гв. подполковник Емельянов. 11 апреля 1944 г.».*

КУДЯКОВ Джамиль Азизович, род. 13.10.1923 г., Рязанская губ., Елатомский уезд, с. Тархань, на фронте с октября 1941 г., рядовой, шофер, 1142 сп, тяжело ранен. Награжден орденом Отечественной войны II степени. После войны работал шофером в колхозе «Правда».

КУДЯКОВ Камиль Гиреевич, род. в 1925 г., Рязанская губ., Сасовский уезд, с. Тархань, на фронте с января 1943 г., рядовой, снайпер, 508 сп. Награжден орденом Отечественной войны II степени. После войны работал в Сасовском летном училище гражданской авиации.

КУДЯКОВ Камиль Хайбулович, род. 13.10.1926 г., Рязанская губ., Сасовский уезд, с. Тархань, на фронте с 1943 г., гв. ст. сержант, механик-водитель, 355 тп. Награжден медалью «За победу над Германией в Великой Отечественной войне 1941–1945 гг.». После войны работал зав. клубом в с. Тархань.

КУДЯКОВ Кодуй Гуреевич, род. в 1919 г., Тамбовская губ., Елатомский уезд, с. Тархань, рядовой, шофер, 18 автбр, 1-й Белорусский фронт. Награжден медалями «За боевые заслуги», «За оборону Сталинграда».

КУДЯКОВ Шамиль Аминович, род. 30.12.1927 г., Рязанская губ., Сасовский уезд, с. Тархань, на фронте с 1944 г. Награжден медалью «За победу над Германией в Великой Отечественной войне 1941–1945 гг.». После войны работал электромонтером на машинно-тракторной станции.

КУДЯКОВ Фатех Саидович, род. в 1913 г., Тамбовская губ., Елатомский уезд, с. Тархань, на фронте с июля 1941 г., лейтенант, ком. взвода, 131 сп, 71 сд, Воронежский, 1-й Украинский, 2-й Белорусский фронты, дважды ранен. Награжден орденами Отечественной войны II степени, Красной Звезды.

Из наградного листа: *«...Особенно отличился в бою 16 февраля 1945 года. Со своими орудиями занял выгодную огневую позицию и, когда*

противник пошел в контратаку, огнем одного из орудий подбил один танк и уничтожил одну полевую пушку противника, стоящую на прямой наводке, и до шести солдат противника. Лично корректировал огонь своего орудия, находясь в боевых порядках пехоты. За личную смелость, решительность и умелое использование противотанковых орудий в наступлении и отражении контратак противника лейтенант Кудяков достоин правительственной награды – ордена Красной Звезды. Командир 131 сп подполковник Броницкий. 20 марта 1945 г.».

КУЗЕМИН Николай Ионович, род. 15.05.1917 г., Тамбовская губ., Елатомский уезд, с. Глядково, на фронте с июня 1941 г., рядовой, шофер, 242 обс, войска НКВД. Участник войны с Японией. Награжден орденом Отечественной войны II степени, медалями «За отвагу», «За боевые заслуги», «За оборону Москвы», «За взятие Кенигсберга». После войны работал шофером в колхозе «Родина». Умер в 1982 г.

КУЗЕМИН Федор Никитович, род. в 1900 г., Тамбовская губ., Елатомский уезд, с. Глядково, на фронте с сентября 1941 г.

КУЗЕНКО Абрам Игнатьевич, род. в 1902 г., Тамбовская губ., Елатомский уезд, на фронте с января 1942 г.

КУЗЕНКО Павел Антонович, род. 1.10.1913 г., Екатеринославская губ., п. Юзовка, на фронте с 1941 г., капитан медслужбы, военврач, 265 ап, Южный фронт. Воевал в партизанском отряде им. Павлика Морозова. Награжден орденом Отечественной войны II степени, медалями «За отвагу», «За победу над Германией в Великой Отечественной войне 1941–1945 гг.». После войны работал врачом в г. Касимове, гл. врачом Нижнемальцевской участковой больницы. Умер 23.10.1989 г.

КУЗЕНКОВ Михаил Никитович, род. 23.01.1921 г., Тамбовская губ., Елатомский уезд, с. Истлеево, на фронте с июня 1941 г., рядовой, стрелок, истребительный батальон. Награжден медалью «За победу над Германией в Великой Отечественной войне 1941–1945 гг.». После войны работал трактористом в колхозе им. Ленина. Умер 10.11.1987 г.

КУЗИН Александр Иванович, род. в 1912 г., Тамбовская губ., Елатомский уезд, на фронте с 1941 г., лейтенант, ком. взвода, 1083 сп, 312 сд, тяжело ранен. Награжден орденом Красной Звезды.

Из наградного листа: *«18 сентября 1943 года в бою при форсировании реки Днепр под ураганным огнем организовал личный состав, переправил через реку Днепр. В ходе форсирования уничтожил две огневые точки врага. Закрепился на западном берегу реки. Мужественно и геройски проводил работу по переправе пехоты. Показал себя смелым, решительным. Поставленные задачи с успехом выполнил. В этом бою тяжело ранен. Достоин награждения орденом Красной Звезды. Командир полка подполковник Коростелев. 19 сентября 1943 г.».*

КУЗИН Алексей Семенович, род. в 1921 г., Тамбовская губ., Елатомский уезд, на фронте с июня 1941 года, гв. ст. лейтенант, ком. роты, 324 обс, 25 ск, 3-й Украинский, 1-й Белорусский фронты, дважды ранен. Награжден орденами Отечественной войны II степени, Красной Звезды, медалями «За отвагу», «За оборону Сталинграда».

КУЗИН Алексей Григорьевич, род. в 1898 г., Тамбовская губ., Елатомский уезд, сержант, шофер, 408 иптап. Награжден медалью «За боевые заслуги».

КУЗИН Алексей Федорович, род. в 1924 г., Рязанская губ., с. Рожково, на фронте с сентября 1942 г., рядовой, пулеметчик, 79 ждбн. Награжден орденом Отечественной войны II степени, медалью «За победу над Германией в Великой Отечественной войне 1941–1945 гг.».

КУЗИН Афанасий Петрович, род. в 1908 г., Тамбовская губ., Елатомский уезд, с. Липовка, рядовой.

КУЗИН Афон Егорович, род. в 1896 году, Тамбовская губ., Елатомский уезд, на фронте с января 1942 года.

КУЗИН Василий Данилович, род. 12.01.1914 г., Тамбовская губ., Елатомский уезд, с. Ернеево. В Красную Армию призван в октябре 1936 г., на фронте с июня 1941 года, ефрейтор 50 сд, Западный, 1-й Украинский фронт. Награжден орденом Отечественной войны II степени, медалью «За боевые заслуги». После войны работал шофером в колхозе «Ударник». Умер 30.08.1989 г.

КУЗИН Василий Дмитриевич, род. в 1913 г., Тамбовская губ., Елатомский уезд. В Красную Армию призван в 1940 г., ефрейтор, орудийный номер, 217 сп, 104 сд, 19 А. Карельский фронт. Награжден медалью «За отвагу».

КУЗИН Василий Тимофеевич, род. в 1899 г., Тамбовская губ., Елатомский уезд, с Липовка, на фронте с ноября 1941 г.

КУЗИН Гаврил Елизарович, род. в 1896 г., Тамбовская губ., Елатомский уезд, с. Липовка, на фронте с ноября 1941 г.

КУЗИН Дмитрий Васильевич, род. 22.02.1923 г., Рязанская губ., Елатомский уезд, с. Липовка, на фронте с октября 1941 г., рядовой, ранен. Награжден орденом Отечественной войны II степени,

медалью «За победу над Германией в Великой Отечественной войне 1941–1945 гг.». После войны работал в совхозе им. Клары Цеткин. Умер 21.03.2000 г.

КУЗИН Дмитрий Григорьевич, род. в 1901 г., Тамбовская губ., Елатомский уезд, с. Салтыково, на фронте с сентября 1941 г., 127 зсп.

КУЗИН Дмитрий Николаевич, род. в 1908 г., Тамбовская губ., Елатомский уезд, с. Салтыково, на фронте с июня 1941 г., рядовой, 19 минбн, тяжело ранен. Награжден медалью «За победу над Германией в Великой Отечественной войне 1941–1945 гг.». Умер 14.09.1972 г.

КУЗИН Иван Андреевич, род. в 1923 г., Рязанская губ., Елатомский уезд, с. Каргашино, на фронте с 1942 г., ст. сержант, 1 гв. кд, дважды тяжело ранен. Награжден медалями «За отвагу», «За победу над Германией в Великой Отечественной войне 1941–1945 гг.». После войны работал преподавателем трудового воспитания в средней школе, с. Каргашино. Умер в 1963 г.

КУЗИН Иван Максимович, род. в 1920 г., Тамбовская губ., Елатомский уезд, с. Ернеево, на фронте с июня 1941 г., ефрейтор, стрелок, 1631 сп, тяжело ранен. Награжден медалью «За победу над Германией в Великой Отечественной войне 1941–1945 гг.». После войны работал в колхозе «Ударник».

КУЗИН Иван Михайлович, род. 1.01.1920 г., Тамбовская губ., Елатомский уезд, с. Ернеево, на фронте с 1941 г., рядовой. Награжден медалью «За победу над Германией в Великой Отечественной войне 1941–1945 гг.». После войны работал в колхозе «Ударник». Умер 28.10.1981 г.

КУЗИН Иван Никитович (Никифорович), род. в 1923 г., Рязанская губ., Елатомский уезд, на фронте с декабря 1941 г., сержант, ст. орудийный мастер, 745 сп, 141 сд, Воронежский, Центральный, 1-й, 2-й Украинские фронты. Награжден орденом Славы III степени, двумя медалями «За отвагу».

Из наградного листа: *«Тов. Кузин за период наступательных боев с 25.03.1945 года проявил образцы мужества и отваги. Отремонтировал три 76-мм пушки, четыре 45-мм орудия, чем способствовал более успешному выполнению поставленной боевой задачи. В бою 5.04.1945 года противником из танка было выведено из строя одно орудие. В короткий срок он отремонтировал орудие и, проверяя его материальную часть, открыл огонь по контратакующему противнику, подбил при этом один малый немецкий танк и уничтожил восемь гитлеровцев, а также подавил огонь двух станковых пулеметов. За проявленные мужество и отвагу достоин правительственной награды – ордена Славы III степени. Командир 745 сп гв. майор Кузнецов. 24 апреля 1945 г.».*

КУЗИН Иван Петрович, род. в 1924 г., Рязанская губ., с. Липовка, на фронте с ноября 1943 г., гв. рядовой, сапер, 51 сапб, 2 гв. тк, Центральный, Белорусский фронты, дважды ранен. Награжден орденами Отечественной войны I степени. Славы III степени, медалями «За отвагу», «За боевые заслуги», «За победу над Германией в Великой Отечественной войне 1941–1945 гг.». После войны работал в совхозе им. Клары Цеткин.

Из наградного листа: *«Участвовал в боевых операциях на Оршанском, Минском направлениях, по освобождению Литовской ССР и в боях на территории Восточной Пруссии. При выполнении боевых заданий проявил мужество и отвагу. 20.01.1945 года под сильным ружейно-пулеметным огнем противника взорвал полотно железной дороги Тильзит-Инстенбург в четырех местах. За проявленные смелость и решительность при выполнении боевых заданий ходатайствую о награждении красноармейца Кузина И.П. орденом Славы III степени. Командир 51 сапб гв. майор Мельников. 28 января 1945 года».*

КУЗИН Иван Семенович, род. в 1911 г., Тамбовская губ., Елатомский уезд, на фронте с июля 1941 г., рядовой, 774 сп, Западный фронт, тяжело ранен. Награжден медалью «За боевые заслуги». После войны работал счетоводом в колхозе им. Пролетарской революции.

КУЗИН Иван Степанович, род. в 1910 г., Тамбовская губ., Елатомский уезд, на фронте с января 1942 г. После войны работал в Сасовском летном училище гражданской авиации.

КУЗИН Иван Степанович, род. 9.06.1923 г., Рязанская губ., Елатомский уезд, с. Липовка, на фронте с сентября 1941 г., сержант, ком. отд. ПТР, 745 сп, 6 А, Юго-Западный, Центральный фронты, дважды ранен. Награжден орденом Отечественной войны I степени, медалями «За боевые заслуги», «За победу над Германией в Великой Отечественной войне 1941–1945 гг.». После войны работал шофером в Сасовском летном училище гражданской авиации. Умер 21.07.1965 г.

КУЗИН Иван Федорович, род. в 1911 г., Тамбовская губ., Елатомский уезд, на фронте с 1942 г., лейтенант, ком. взвода, 638 сп, 115 сд. Награжден медалью «За отвагу».

КУЗИН Илья Иванович, род. в 1897 г., Тамбовская губ., Елатомский уезд, с. Липовка, на фронте с сентября 1941 г., рядовой, санитар, 2601-й полевой подвижной госпиталь, 3-й Прибалтийский

фронт, ранен. Награжден медалью «За боевые заслуги», знаком «Отличник санслужбы».

КУЗИН Кирилл Иванович, род. в 1910 г., Тамбовская губ., Елатомский уезд, с. Липовка, на фронте с сентября 1941 г., 34 сд.

КУЗИН Константин Михайлович, род. в 1908 г., на фронте с августа 1941 г., рядовой, стрелок, 1019 сп. Награжден медалью «За победу над Германией в Великой Отечественной войне 1941–1945 гг.». После войны работал в колхозе им. М. Горького.

КУЗИН Леонтий Иванович, род. в 1912 г., Тамбовская губ., Елатомский уезд, с. Липовка, на фронте с июля 1941 г., рядовой, шофер, 755 бао. Награжден орденом Отечественной войны II степени, медалью «За победу над Германией в Великой Отечественной войне 1941–1945 гг.». После войны работал шофером в колхозе им. Кирова.

КУЗИН Матвей Петрович, род. в 1913 г., Тамбовская губ., Елатомский уезд, с. Липовка, на фронте с июня 1941 г., рядовой, ранен. Награжден медалью «За победу над Германией в Великой Отечественной войне 1941–1945 гг.».

КУЗИН Митрофан Ф., род. в 1897 году, Тамбовская губ., Елатомский уезд, на фронте с января 1942 г.

КУЗИН Михаил Григорьевич, род. в 1896 г., Тамбовская губ., Елатомский уезд, на фронте с января 1942 г.

КУЗИН Михаил Макарович, род. в 1922 г., Тамбовская губ., Елатомский уезд, с. Липовка, на фронте с июня 1941 г., ст. сержант, механик, 71 бао, 15 ВА, множественные тяжелые ранения. Награжден орденом Отечественной войны I степени, медалями «За отвагу», «За боевые заслуги», «За победу над Германией в Великой Отечественной войне 1941–1945 гг.». После войны работал в колхозе «Ударник». Умер 3.09.1983 г.

КУЗИН Михаил Михайлович, род. в 1903 г., Тамбовская губ., Елатомский уезд, рядовой, 270 минп. Награжден медалью «За отвагу».

КУЗИН Михаил Петрович, род. в 1912 г., Тамбовская губ., Елатомский уезд, с. Свищево, на фронте с ноября 1941 г., рядовой, повар, 65 мсбр, Западный, 1-й Украинский фронты, ранен. Награжден орденами Отечественной войны II степени, Красной Звезды, медалями «За боевые заслуги», «За победу над Германией в Великой Отечественной войне 1941–1945 гг.». После войны работал на Устьевском прорабском участке.

Из наградного листа: *«Рядовой Кузин – повар артиллерийского дивизиона, в бою с немецко-фашистскими захватчиками на территории Германии и Чехословакии показал себя смелым, энергичным и трудолюбивым воином. За время боев и марша повар Кузин всегда своевременно доставлял горячую и вкусную пищу на боевые порядки батарей. В последних боях, будучи раненным, тов. Кузин отказался эвакуироваться в госпиталь, продолжая готовить вкусную и питательную пищу. Достоин правительственной награды – ордена Красной Звезды. Командир артиллерийского дивизиона гв. капитан Демухалидов. 16 мая 1945 г.».*

КУЗИН Михаил Степанович, род. в 1903 г., Тамбовская губ., Елатомский уезд, рядовой, ездовой, 806 сп, 235 сд, 1-й Прибалтийский фронт. Награжден медалью «За боевые заслуги».

КУЗИН Никита Иванович, род. в 1900 г., Тамбовская губ., Елатомский уезд, д. Новое, на фронте с ноября 1941 г.

КУЗИН Николай Матвеевич, род. в 1925 г., Рязанская губ., Сасовский уезд, с. Ернеево, на фронте с марта 1943 г., рядовой, стрелок, 9 мехбр, тяжело ранен. Награжден медалью «За победу над Германией в Великой Отечественной войне 1941–1945 гг.». После войны работал в колхозе «Ударник». Умер 3.09.1983 г.

КУЗИН Николай Никитович, род. в 1927 г., Тамбовская губ., Елатомский уезд, д. Жихаревка, на фронте с 1944 г., гв. сержант, ст. воздушный стрелок, 31 бап. Награжден орденом Отечественной войны II степени, медалью «За победу над Германией в Великой Отечественной войне 1941–1945 гг.». После войны работал вет. врачом в совхозе «Сотницынский».

КУЗИН Николай Трофимович, род. в 1896 г., Тамбовская губ., Елатомский уезд, с. Липовка, на фронте с ноября 1941 г.

КУЗИН Павел Захарович, род. в 1915 г., Тамбовская губ., Елатомский уезд. В Красную Армию призван в мае 1937 г. Участник советско-финляндской войны. На фронтах Великой Отечественной войны с июня 1942 г., ст. сержант, 217 сп, 104 сд, Северный фронт, контужен. Награжден орденом Отечественной войны II степени.

КУЗИН Роман Петрович, род. 1.10.1911 г., Тамбовская губ., Елатомский уезд, с. Липовка, на фронте с сентября 1941 г., рядовой, автоматчик, 42 раб, тяжело ранен. Награжден орденом Отечественной войны I степени, медалью «За победу над Германией в Великой Отечественной войне 1941–1945 гг.». После войны работал в колхозе им. Клары Цеткин. Умер 20.10.1993 г.

КУЗИН Семен Александрович, род. в 1914 г., Тамбовская губ.,

Елатомский уезд, с. Антоново, на фронте с января 1942 г., сержант, наводчик, 4 гв. сп, 6 гв. сд, 48 А, Брянский фронт. Награжден двумя медалями «За боевые заслуги», медалью «За победу над Германией в Великой Отечественной войне 1941–1945 гг.». После войны работал трактористом в колхозе.

КУЗИН Спиридон Иванович, род. в 1901 г., Тамбовская губ., Елатомский уезд, с. Липовка, на фронте с сентября 1941 г., ефрейтор, повозочный, 43 А, 2-й Белорусский фронт, ранен. Награжден медалью «За боевые заслуги».

КУЗИН Степан Дмитриевич, род. в 1917 г., Тамбовская губ., Елатомский уезд, с. Липовка, на фронте с сентября 1941 г., полевое строительство.

КУЗИН Степан Евгеньевич, род. в 1896 г., Тамбовская губ., Елатомский уезд, д. Елизаветовка, на фронте с ноября 1941 г.

КУЗИН Трофим Ильич, род. в 1904 году, Тамбовская губ., Елатомский уезд, с. Чубарово, на фронте с октября 1941 г., гв. ст. сержант, ком. отд., 155 гв. сп, 52 гв. сд. Награжден орденами Отечественной войны II степени, Красной Звезды, медалью «За отвагу».

Из наградного листа: *«В бою при форсировании реки Одер 26 марта 1945 года под сильным артиллерийско-минометным огнем противника со своим отделением первым переправился на западный берег, ворвался в немецкие траншеи и завязал гранатный бой. Выбил немцев из траншей и овладел траншеями. Достоин правительственной награды – ордена Красной Звезды. Командир 155 гв. сп гв. майор Козарез. 31 марта 1945 г.».*

КУЗИН Федор Григорьевич, род. в 1924 г., Рязанская губ., Кадомский уезд, с. Енкаево, на фронте с августа 1942 г., мл. сержант, орудийный номер, 33 апабр, Воронежский, 1-й Украинский фронты. Награжден орденом Отечественной войны II степени, медалями «За отвагу», «За победу над Германией в Великой Отечественной войне 1941–1945 гг.». После войны работал плотником на Кустаревском заводе узлов и деталей. Умер 21.07.1995 г.

КУЗИН Федор Игнатьевич, род. в 1903 г., Тамбовская губ., Елатомский уезд, с. Гавриловское, на фронте с ноября 1941 г.

КУЗИН Филипп Иванович, род. в 1896 г., Тамбовская губ., Елатомский уезд, Чубарово, на фронте с ноября 1941 г.

КУЗИН Яков Иванович, род. 16.01.1909 г., Тамбовская губ., Елатомский уезд, с. Липовка, на фронте с сентября 1941 г., рядовой, 113 сп. Награжден медалью «За победу над Германией в Великой Отечественной войне 1941–1945 гг.». После войны работал сторожем в колхозе «Рост социализма». Умер в 1976 г.

КУЗИНА Анна Леонтьевна, род. 28.10.1918 г., Тамбовская губ., Елатомский уезд, с. Кобяково, на фронте с 1942 г., ст. сержант, связистка, Западный, 1-й Белорусский фронты. Награждена орденом Отечественной войны II степени, медалями «За взятие Кенигсберга», «За освобождение Варшавы», «За победу над Германией в Великой Отечественной войне 1941–1945 гг.». После войны работала в Сасовском летном училище гражданской авиации.

КУЗИНА Зинаида Ивановна, связистка. После войны работала в Сасовском летном училище гражданской авиации.

КУЗИНА Нина Андреевна, род. в 1920 г., Тамбовская губ., Елатомский уезд, с. Сасово. Награждена орденом Отечественной войны II степени. После войны работала учителем школы № 1 г. Сасово.

КУЗИЧЕВ Александр Никанорович, род. в 1924 г., Царицынская губ., г. Белозерск, на фронте с сентября 1942 г., ст. сержант, связной, 1233 сп, 374 сд, 54 А, Волховский, Ленинградский, 3-й Прибалтийский фронты. Награжден орденом Отечественной войны II степени, двумя медалями «За отвагу», медалями «За боевые заслуги», «За оборону Ленинграда», «За победу над Германией в Великой Отечественной войне 1941–1945 гг.».

КУЗМИН Кузьма Никитович, род. в 1896 г., Тамбовская губ., Елатомский уезд, с. Сасово, на фронте с ноября 1941 г.

КУЗНЕЦОВ Александр Иванович, род. в 1914 г., Тамбовская губ., Елатомский уезд, на фронте с 1941 г., рядовой, повозочный, 450 сп, 265 сд, 3-й Прибалтийский фронт. Награжден медалями «За боевые заслуги», «За оборону Ленинграда».

КУЗНЕЦОВ Александр Иванович, род. в 1923 г., Рязанская губ., Елатомский уезд, на фронте с октября 1941 г., рядовой, разведчик, 185 тбр, Волховский фронт, множественные тяжелые ранения. Награжден орденом Красной Звезды.

КУЗНЕЦОВ Александр Павлович, род. 25.06.1927 года, Рязанская губ., Сасовский уезд, с. Чубарово, на фронте с ноября 1944 г., рядовой, стрелок. Награжден орденом Отечественной войны II степени, медалями «За взятие Берлина», «За победу над Германией в Великой Отечественной войне 1941–1945 гг.». После войны работал механизатором в колхозе «Ленинский путь». Умер 25.12.2001 г.



КУЗНЕЦОВ Александр Федорович, род. в 1904 г., Тамбовская губ., Елатомский уезд, на фронте с января 1942 г.

КУЗНЕЦОВ Алексей Алексеевич,



род. 23.07.1918 г., Тамбовская губ., Чучковский уезд, с. Ункосово, на фронте с февраля 1943 г., техник-лейтенант сан. авиаполка, Ленинградский, Украинский фронты. Награжден медалью «За победу над Германией в Великой Отечественной войне 1941–1945 гг.».

КУЗНЕЦОВ Алексей Дмитриевич, род. в 1924 г., Рязанская губ., с. Пичкиряево, на фронте с марта 1943 г., рядовой, стрелок, 1251 сп, дважды ранен. Награжден орденом Отечественной войны II степени, медалью «За победу над Германией в Великой Отечественной войне 1941–1945 гг.».

КУЗНЕЦОВ Алексей Максимович, род. в 1920 г., Тамбовская губ., Елатомский уезд, с. Ушаково, на фронте с ноября 1941 г., рядовой, разведчик, 104 сд. Награжден орденом Отечественной войны II степени, медалью «За победу над Германией в Великой Отечественной войне 1941–1945 гг.». После войны работал кочегаром в межхозяйственной строительной организации.

Участник Парада Победы 24 июня 1945 г. на Красной площади в Москве

КУЗНЕЦОВ Алексей Максимович, род. 5.11.1926 г., Рязанская губ., Сасовский уезд, с Озерки. В Красную Армию призван в ноябре 1943 г., механик-водитель БА-64 самоходной артбригады.

КУЗНЕЦОВ Алексей Никитович, род. в 1926 г., Рязанская губ., Сапожковский уезд, с. Морозовы Борки, на фронте с 1943 г., старшина, артиллерист, 211 сп. Награжден медалью «За победу над Японией». После войны работал на Кустаревском заводе узлов и деталей.

КУЗНЕЦОВ Алексей Николаевич, род. в 1909 г., Тамбовская губ., Елатомский уезд, на фронте с 1941 года, рядовой, шофер, фронтовая газета «Суворовец», Ленинградский фронт. Награжден медалью «За боевые заслуги».

КУЗНЕЦОВ Алексей Николаевич, род. в 1909 г., Тамбовская губ., Елатомский уезд, с. Арга, на фронте с сентября 1941 г., полевое строительство.

КУЗНЕЦОВ Алексей Николаевич, род. в 1922 г., Тамбовская губ., Елатомский уезд, на фронте с 1941 г., рядовой, 13 гв. сд, тяжело ранен. Награжден медалью «За отвагу».

КУЗНЕЦОВ Алексей Петрович, род. в 1908 г., Тамбовская губ., Елатомский уезд, с. Сотницыно, на фронте с июня 1941 г., рядовой, 838 ап, 291 сд, 45 А, тяжело ранен. Награжден орденом Отечественной войны I, II степени, медалями «За боевые заслуги», «За оборону Ленинграда», «За победу над Германией в Великой Отечественной войне 1941–1945 гг.». После войны работал сторожем в совхозе «Сотницынский». Умер 2.01.1990 г.

КУЗНЕЦОВ Алексей Федорович, род. в 1917 г., Тамбовская губ., Елатомский уезд с. Калиновец, на фронте с декабря 1941 г., ефрейтор, плотник, 8 ждбн. Награжден орденом Отечественной войны II степени, медалью «За победу над Германией в Великой Отечественной войне 1941–1945 гг.». После войны работал плотником в колхозе «Прогресс». Умер в 1986 году.

КУЗНЕЦОВ Алексей Фомич, род. в 1926 г., Рязанская губ., Сасовский уезд, с. Арга, на фронте с 1943 года, рядовой, стрелок. Награжден орденом Отечественной войны I степени, медалью «За победу над Германией в Великой Отечественной войне 1941–1945 гг.». После войны работал на Андреевском спиртзаводе. Умер 4.09.2002 г.

КУЗНЕЦОВ Андрей Васильевич, род. в 1922 г., Тамбовская губ., Елатомский уезд, на фронте с 1941 года, рядовой, телефонист, 355 ап, 327 сд, Ленинградский фронт. Награжден медалью «За отвагу».

КУЗНЕЦОВ Андрей Гаврилович, род. в 1907 г., Тамбовская губ., Елатомский уезд, на фронте с июня 1941 г., техник-лейтенант, ком. мостового взвода, 153 омостб, Ленинградский, 3-й Прибалтийский фронты. Награжден орденами Отечественной войны II степени, Красной Звезды.

Из наградного листа: «*...Благодаря хорошей организованности и дисциплине в подразделении, умелой организации работ личный состав взвода на строительстве моста через реку Луга выполнял задания и нормы на 150–180%. Являясь парторгом роты, правильно мобилизовал коммунистов на выполнение приказа командования и добился их авангардной роли. Достоин награждения правительственной наградой – орденом Красной Звезды. Командир батальона инженер-майор Митяков. 23 февраля 1944 г.*».

КУЗНЕЦОВ Андрей Иванович, род. в 1918 г., Тамбовская губ., Елатомский уезд, с. Пятаково, на фронте с января 1944 г., рядовой, ст. повар, тяжело ранен. Награжден орденом Отечественной войны II степени. После войны работал плотником в колхозе «Большевик».

КУЗНЕЦОВ Андрей Иванович, род. в 1924 г., Рязанская губ., на фронте с января 1944 г., рядовой,

2 птбр, тяжело ранен. Награжден медалью «За победу над Германией в Великой Отечественной войне 1941–1945 гг.».

КУЗНЕЦОВ Андрей Степанович, род. в 1901 г., Тамбовская губ., Елатомский уезд, д. Елизаветовка, на фронте с августа 1942 г., гв. рядовой, 146 гв. сп, 48 гв. сд, Степной, 2-й Украинский фронты. Награжден медалью «За боевые заслуги».

КУЗНЕЦОВ Василий Алексеевич, род. 3.02.1906 г., Рязанская губ., Шиловский уезд, с. Желудево, на фронте с августа 1941 г., рядовой, химик, 13 сп, 2 сд, Волховский, Ленинградский фронты, трижды тяжело ранен. Награжден орденом Славы III степени, медалями «За победу над Германией в Великой Отечественной войне 1941–1945 гг.», «За доблестный труд в Великой Отечественной войне 1941–1945 гг.». После войны работал гл. агрономом в районном земельном отделе.

КУЗНЕЦОВ Василий Георгиевич, род. в 1925 г., Рязанская губ., Пителинский уезд, рядовой. Награжден медалью «За победу над Германией в Великой Отечественной войне 1941–1945 гг.». После войны работал плотником в Сасовском горисполкоме.

КУЗНЕЦОВ Василий Григорьевич, род. в 1899 г., Тамбовская губ., Елатомский уезд. Участник Гражданской войны. На фронтах Великой Отечественной войны с июля 1941 г., рядовой, пекарь, печник, 152-я полевая хлебопекарня, 129 сд, Северо-Западный фронт. Награжден медалью «За боевые заслуги».

КУЗНЕЦОВ Василий Иванович, род. 1.07.1924 г., Рязанская губ., с. Пятаково, на фронте с июля 1943 г., гв. сержант, линейный надсмотрщик, 1005 пап. Награжден медалями «За боевые заслуги», «За победу над Германией в Великой Отечественной войне 1941–1945 гг.». После войны работал в совхозе. Умер 14.06.1993 г.

КУЗНЕЦОВ Василий Мар., род. в 1903 г., Тамбовская губ., Елатомский уезд, с. Шевали-Майданы, на фронте с августа 1941 г., 15 ап.

КУЗНЕЦОВ Василий Матвеевич, род. в 1914 г., Рязанская губ., Сапожковский уезд, с. Чучково, на фронте с июня 1941 г., ст. сержант, ком. отд., 175 тбр, 1-й Украинский фронт, множественные тяжелые ранения. Награжден орденами Отечественной войны II степени, Славы III степени, медалью «За победу над Германией в Великой Отечественной войне 1941–1945 гг.». После войны работал экспедитором в Чучковской швейной артели.

КУЗНЕЦОВ Василий Николаевич, род. в 1908 г., Тамбовская губ., Елатомский уезд, с. Верхне-Никольское, на фронте с июня 1941 г., рядовой, наводчик, 650 ап, 200 сд, Западный, Северо-Западный, 2-й Прибалтийский, 2-й Белорусский фронты, множественные тяжелые ранения. Награжден орденом Славы III степени, медалями «За отвагу», «За победу над Германией в Великой Отечественной войне 1941–1945 гг.». После войны работал зав. молочно-товарной фермой в колхозе им. Свердлова.

Из наградного листа: *«8.02.1945 года при появлении крупной немецкой группы солдат и офицеров тов. Кузнецов огнем своего орудия, прямой наводкой, расстреливал немцев, пока не был ранен сам. Им было уничтожено более 50 немцев. Путь был расчищен для продвижения вперед наших частей. За проявленные мужество и отвагу достоин правительственной награды – ордена Славы III степени. Командир 650 ап майор Беликов. 17 февраля 1945 г.».*

КУЗНЕЦОВ Василий Никитович, род. 5.06.1925 г., Рязанская губ., Сасовский уезд, на фронте с ноября 1943 г., мл. сержант, ком. орудия танка «Т-34», 59 гв. тбр, 2-й Белорусский фронт. Награжден орденами Славы III степени, Красной Звезды.

Из наградного листа: *«22 января с/г в ночном наступательном бою мужественно и слаженно действовал танковый экипаж, где командиром орудия Кузнецов. Несмотря на ночное условие, он быстро обнаруживал цели и огнем из своего орудия уничтожал их. В этом бою подбил один танк «Пантера», одну самоходную пушку, два миномета, четыре повозки с грузами и более 30 немецких солдат и офицеров. Достоин правительственной награды – ордена Красной Звезды. Командир 2-го танкового батальона Герой Советского Союза гв. капитан Потаков. 24 января 1945 г.».*

КУЗНЕЦОВ Василий Павлович, род. в 1909 г., Тамбовская губ., Елатомский уезд, на фронте с января 1942 г., рядовой, шофер, 306 сд, Калининский, Ленинградский фронты. Награжден орденом Красной Звезды, медалью «За боевые заслуги».

КУЗНЕЦОВ Василий Петрович, род. в 1924 г., Рязанская губ., с. Боковой Майдан, на фронте с июля 1943 г., ефрейтор, пулеметчик, 34-й погранотряд. Награжден медалью «За победу над Германией в Великой Отечественной войне 1941–1945 гг.». После войны работал составителем поездов на заводе «Дубитель».

КУЗНЕЦОВ Василий Сергеевич, род. в 1925 г., Рязанская губ., Сасовский уезд, с. Калиновец, на фронте с ноября 1943 г., рядовой, наводчик, 28 ад, ранен. На-

гражден орденом Отечественной войны I степени, медалями «За отвагу», «За победу над Германией в Великой Отечественной войне 1941–1945 гг.». После войны работал инструктором в Сасовском райпотребсоюзе.

КУЗНЕЦОВ Василий Сергеевич, род. в 1926 г., Рязанская губ., Сасовский уезд, на фронте с 1943 г., гв. рядовой, наводчик, 39 гв. минбр. Награжден медалью «За отвагу».

КУЗНЕЦОВ Василий Павлович, род. в 1909 г., Тамбовская губ., Елатомский уезд, на фронте с 1941 года, рядовой, шофер, 862 оатб, 43 А, Калининский фронт. Награжден медалью «За боевые заслуги».

КУЗНЕЦОВ Василий Тимофеевич, род. в 1915 г., Тамбовская губ., Елатомский уезд, с. Устье, ст. сержант, 1242 иптап, ранен. Награжден медалями «За отвагу», «За победу над Германией в Великой Отечественной войне 1941–1945 гг.». После войны работал бригадиром в колхозе. Умер в 1960 г.

КУЗНЕЦОВ Владимир Семенович, род. в 1921 г., Тамбовская губ., Елатомский уезд. В Красную Армию призван в 1940 г., сержант, стрелок-радист танка «Т-34», 148 отб, 41 А, Западный, Калининский фронты. Награжден медалью «За боевые заслуги».

КУЗНЕЦОВ Герасим Васильевич, род. в 1899 г., Тамбовская губ., Елатомский уезд, на фронте с ноября 1941 г., 655 бао.

КУЗНЕЦОВ Даниил Николаевич, род. в 1903 г., Тамбовская губ., Елатомский уезд, с. Любовниково, рядовой. Награжден медалью «За победу над Германией в Великой Отечественной войне 1941–1945 гг.». После войны работал в колхозе им. Калинина. Умер 13.06.1968 г.

КУЗНЕЦОВ Дмитрий Алексеевич, род. в 1908 г., Тамбовская губ., Елатомский уезд, д. Ивановка, рядовой, спец. штабной службы. Награжден медалью «За победу над Германией в Великой Отечественной войне 1941–1945 гг.». После войны работал директором школы, с. Глядково.

КУЗНЕЦОВ Дмитрий Михайлович, род. в 1909 г., Тамбовская губ., Елатомский уезд, на фронте с сентября 1941 г., лейтенант, парторг, ЭГ № 3296, 1-й Украинский фронт. Награжден медалью «За боевые заслуги».

КУЗНЕЦОВ Дмитрий Николаевич, род. в 1924 г., Рязанская губ., с. Малый Студенец, на фронте с августа 1941 г., сержант, наводчик, 1597-й аэрополк ПВО, 16 ВА, 1-й Белорусский фронт. Награжден медалями «За боевые заслуги», «За победу над Германией в Великой Отечественной войне 1941–1945 гг.». После войны работал в колхозе «Большевик».

КУЗНЕЦОВ Дмитрий Федорович, род. в 1917 г., Тамбовская губ., Елатомский уезд, с. Сасово, на фронте с 1941 г., старшина, 20-й снайперский полк. Награжден медалью «За победу над Германией в Великой Отечественной войне 1941–1945 гг.». Умер 16.07.1948 г.

КУЗНЕЦОВ Ефим Иванович, род. в 1903 г., Тамбовская губ., Елатомский уезд, с. Арга, на фронте с сентября 1941 г., рядовой, ездовой, 980 ап, 17 сд, 2-й Белорусский фронт. Награжден двумя медалями «За отвагу».

КУЗНЕЦОВ Иван Алексеевич, род. в 1898 г., Тамбовская губ., Елатомский уезд, на фронте с ноября 1941 г., рядовой, ездовой, 980 ап, 17 сд, 2-й Белорусский фронт. Награжден медалью «За отвагу».

КУЗНЕЦОВ Иван Алексеевич, род. 25.02.1919 г., Тамбовская губ., Елатомский уезд, с. Сотницыно, на фронте с 1941 г., рядовой. Награжден орденом Отечественной войны II степени, медалью «За победу над Германией в Великой Отечественной войне 1941–1945 гг.». После войны работал на Сотницынском сахарном заводе. Умер 15.02.1994 г.

КУЗНЕЦОВ Иван Алексеевич, род. в 1926 г., Рязанская губ., Сасовский уезд, с. Сотницыно, на фронте с 1943 г., рядовой, водитель, 246 атб. Награжден медалью «За победу над Германией в Великой Отечественной войне 1941–1945 гг.». После войны работал шофером в совхозе «Сотницынский».

КУЗНЕЦОВ Иван Васильевич, род. в 1906 г., Тамбовская губ., Елатомский уезд, с. Верхнее Мальцево, на фронте с сентября 1941 г.

КУЗНЕЦОВ Иван Гордеевич, род. в 1910 г., Тамбовская губ., Елатомский уезд, рядовой. Награжден медалью «За победу над Германией в Великой Отечественной войне 1941–1945 гг.». После войны работал в колхозе «Красная звезда». Умер в 1950 г.

КУЗНЕЦОВ Иван Григорьевич, род. в 1922 г., Тамбовская губ., Елатомский уезд, с. Малый Студенец, на фронте с 1941 г., гв. ст. сержант, ком. отд., 63 сп. Награжден орденом Отечественной войны II степени, медалью «За победу над Германией в Великой Отечественной войне 1941–1945 гг.». После войны работал в колхозе «Большевик».

КУЗНЕЦОВ Иван Иванович, род. в 1912 г., Тамбовская губ., Елатомский уезд, с. Кобяково, на фронте с июня 1941 г., сержант, ком. отд.,

814 оат, 3 гв. ТА. Награжден орденами Отечественной войны II степени, Красной Звезды, медалью «За боевые заслуги».

КУЗНЕЦОВ Иван Иванович, род. в 1924 г., Рязанская губ., д. Елизаветовка, на фронте с мая 1942 г., рядовой, телефонист, 329 сд, 1-й Украинский фронт, тяжело ранен. Награжден орденом Отечественной войны I степени, медалями «За отвагу», «За победу над Германией в Великой Отечественной войне 1941–1945 гг.». После войны работал в колхозе им. Ворошилова. Умер 10.04.1988 г.

Из наградного листа: *«Наградить медалью «За отвагу» телефониста взвода управления красноармейца Кузнецова Ивана Ивановича за то, что, находясь под сильным артиллерийским огнем противника, один в лесу держал бесперебойную связь на промежуточной станции. 22 августа с/г весь день находясь на НП под артиллерийско-минометным обстрелом, покинул свой пост тогда, когда немецкие танки и автоматчики обошли НП, захватив с собой телефонный аппарат и кабель. Командующий артиллерией 329 сд гв. подполковник Мещеряков. 20 сентября 1944 г.»*.

КУЗНЕЦОВ Иван Илларионович, род. в 1904 г., Тамбовская губ., Елатомский уезд, с. Боковой Майдан, на фронте с сентября 1941 г.

КУЗНЕЦОВ Иван Константинович, род. в 1924 г., Рязанская губ., на фронте с 1942 г., сержант, ком. орудия, 1316 иптап, 53 А, Степной, 2-й Украинский фронты. Награжден орденом Красного Знамени, медалью «За отвагу».

Из наградного листа: *«27 сентября 1943 года по заданию командующего армией оперативная группа с боями прорвалась в тыл врага, вышла к берегу реки Днепр, закрепилась в районе села, чем обеспечила беспрепятственное, быстрое продвижение наших главных сил к берегу реки Днепр. Сержант Кузнецов проявил себя мужественным, бесстрашным и дисциплинированным командиром. Он со своим расчетом быстро привел орудие в боевую готовность и, несмотря на обстрел противника, метко вел огонь по заданным целям, в результате чего подавил четыре пулеметные точки, рассеял до роты автоматчиков и удержал занятый рубеж в районе села Шевченко до подхода основных сил. Достоин награждения орденом Красного Знамени. Командир полка подполковник (фамилия неразборчива). 6 октября 1943 г.»*.

КУЗНЕЦОВ Иван Ксенофонтович, род. в 1911 г., Тамбовская губ., Елатомский уезд, с. Ернеево, на фронте с февраля 1942 г., рядовой, автоматчик, 2 гв. мд, тяжело ранен. Награжден медалью «За победу над Германией в Великой Отечественной войне 1941–1945 гг.». После войны работал трактористом в колхозе «Ударник».

КУЗНЕЦОВ Иван Михайлович, род. в 1919 г., Тамбовская губ., Елатомский уезд, с. Юрино, на фронте с января 1942 г., рядовой, 306 сп, ранен. Награжден медалью «За победу над Германией в Великой Отечественной войне 1941–1945 гг.». После войны работал на Сотницынском сахарном заводе. Умер 1.06.1969 г.

КУЗНЕЦОВ Иван Павлович, род. в 1907 г., Тамбовская губ., Темниковский уезд, д. Усково, на фронте с 1942 г., рядовой, 235 сп, ранен. Награжден медалью «За победу над Германией в Великой Отечественной войне 1941–1945 гг.».

КУЗНЕЦОВ Иван Петрович, род. в 1912 г., Тамбовская губ., Елатомский уезд, на фронте с августа 1941 г., рядовой, разведчик, 404 опаб, 54 УР, 40 А, 2-й Украинский фронт, дважды ранен. Награжден орденами Славы III степени, Красной Звезды. После войны работал сторожем в колхозе «Победа».

КУЗНЕЦОВ Иван Петрович, род. в 1913 г., Тамбовская губ., Елатомский уезд, на фронте с 1941 г., рядовой, стрелок, войска НКВД, Карельский фронт. Награжден медалью «За отвагу».

КУЗНЕЦОВ Иван Степанович, род. в 1904 г., Тамбовская губ., Елатомский уезд, на фронте с ноября 1941 г.

КУЗНЕЦОВ Иван Тимофеевич, род. в 1907 г., Тамбовская губ., Елатомский уезд, с. Пятаково, на фронте с 1941 г., рядовой, тяжело ранен. Награжден медалью «За победу над Германией в Великой Отечественной войне 1941–1945 гг.». После войны работал в колхозе «Красная заря». Умер 11.05.1977 г.

КУЗНЕЦОВ Иван Федорович, род. в 1904 г., Тамбовская губ., Елатомский уезд, на фронте с сентября 1941 г., старшина, зав. делопроизводством, 13 А, Центральный, 1-й Украинский фронты. Награжден медалью «За боевые заслуги».

КУЗНЕЦОВ Илья Степанович, род. в 1912 г., Тамбовская губ., Елатомский уезд, с. Нащи, на фронте с сентября 1941 г., 34 сд. Награжден орденом Отечественной войны II степени.

КУЗНЕЦОВ Илья Степанович, род. в 1913 г., Тамбовская губ., Елатомский уезд, с. Верхне-Никольское, на фронте с сентября 1941 г., мл. сержант, стрелок, 308 гв. сп, 108 гв. сд, 27 А, Юго-Восточный фронт, ранен. Награжден орденом Отечественной войны II степени, медалями «За отвагу», «За победу над Германией в Великой Отечественной войне 1941–1945 гг.». После войны ра-

ботал плотником на Кустаревском заводе узлов и деталей. Умер 11.04.1995 г.

КУЗНЕЦОВ Ипполит Васильевич, род. в 1920 г., Тамбовская губ., Елатомский уезд, с. Верхне-Никольское, на фронте с августа 1941 года, рядовой, копровик, 47 ждбр, Сталинградский, Степной, 2-й Украинский фронты, трижды ранен. Награжден медалью «За боевые заслуги». Умер в 1999 г.

КУЗНЕЦОВ Кузьма Р., род. в 1898 г., Тамбовская губ., Елатомский уезд, с. Арга, на фронте с декабря 1941 г.

КУЗНЕЦОВ Михаил Алексеевич, род. 10.09.1908 г., Тамбовская губ., Елатомский уезд, с. Сотницыно, на фронте с июня 1941 г., рядовой, стрелок, башенный стрелок, 36 тбр, тяжело ранен, контужен. Награжден медалью «За победу над Германией в Великой Отечественной войне 1941–1945 гг.». После войны работал бригадиром ремонтного цеха на Сотницынском сахарном заводе. Умер 23.10.1972 г.

КУЗНЕЦОВ Максим Алексеевич, род. в 1910 г., Тамбовская губ., Елатомский уезд, д. Ивановка, на фронте с июля 1941 г., сержант, 860 сп, 273 сд, Центральный фронт, трижды тяжело ранен, дважды контужен. Награжден орденом Красной Звезды, медалью «За победу над Германией в Великой Отечественной войне 1941–1945 гг.». Умер 17.04.1968 г.

КУЗНЕЦОВ Михаил Васильевич, род. в 1908 г., Тамбовская губ., Елатомский уезд, на фронте с июня 1941 г., рядовой, повозочный санроты, 580 сп, 188 сд, 2-й Украинский фронт. Награжден медалью «За боевые заслуги».

КУЗНЕЦОВ Михаил Иванович, род. в 1900 г., Тамбовская губ., Елатомский уезд, с. Арга, на фронте с октября 1941 г.

КУЗНЕЦОВ Михаил Иванович, род. 20.11.1922 г., г. Петроград, на фронте с октября 1941 г., старшина, пулеметчик, 678 сп, 141 сд, Юго-Западный фронт, тяжело ранен. Награжден медалями «За отвагу», «За победу над Германией в Великой Отечественной войне 1941–1945 гг.». После войны работал в совхозе «Майдановский».

КУЗНЕЦОВ Михаил Матвеевич, род. в 1922 г., Тамбовская губ., Елатомский уезд, лейтенант медслужбы, фельдшер, 227 азсп, 2 гв. ТА. Награжден медалями «За боевые заслуги», «За оборону Сталинграда».

КУЗНЕЦОВ Михаил Николаевич, род. 28.07.1909 г., Тамбовская губ., Елатомский уезд, д. Елизаветовка, на фронте с 1941 г., рядовой, тяжело ранен. Награжден медалью «За победу над Германией в Великой Отечественной войне 1941–1945 гг.». Умер в 1953 г.

КУЗНЕЦОВ Михаил Никитович, род. в 1924 г., Рязанская губ., на фронте с августа 1942 г., гв. ефрейтор, наводчик, 125 гв. сп, 2-й Прибалтийский фронт. Награжден медалью «За отвагу».

КУЗНЕЦОВ Михаил Сергеевич, род. в 1922 г., Тамбовская губ., Елатомский уезд, с. Каргашино, на фронте с 1941 г., ст. сержант. Награжден медалью «За победу над Германией в Великой Отечественной войне 1941–1945 гг.». После войны работал бригадиром полеводческой бригады в Сотницынском свеклосовхозе. Умер 2.03.1978 г.

КУЗНЕЦОВ Михаил Трофимович, род. в 1910 г., Тамбовская губ., Елатомский уезд, на фронте с декабря 1941 г.

КУЗНЕЦОВ Никита Захарович, род. в 1893 г., Тамбовская губ., Елатомский уезд, с. Пичкиряево, рядовой. Награжден медалью «За победу над Германией в Великой Отечественной войне 1941–1945 гг.». После войны работал пожарным в колхозе «Победа». Умер в 1969 г.

КУЗНЕЦОВ Николай Алексеевич, род. в 1926 г., Рязанская губ., Сасовский уезд, с. Сотницыно, на фронте с января 1943 г., рядовой, автоматчик, 69 мехбр, 1-й Украинский фронт. Награжден орденом Красной Звезды, медалями «За взятие Берлина», «За освобождение Праги», «За победу над Германией в Великой Отечественной войне 1941–1945 гг.». После войны работал в локомотивном депо ж/д ст. Сасово.

Из наградного листа: *«В боях за Берлин показал себя умелым, находчивым. Выследил огневые точки противника и из фаустпатрона уничтожил две огневые точки и взял в плен девять немецких солдат. Представляется к правительственной награде – ордену Красной Звезды. Командир 1 мсбр капитан Крыворученко. 12 мая 1945 г.».*

КУЗНЕЦОВ Николай Григорьевич, род. в 1901 г., Тамбовская губ., Елатомский уезд, с. Сотницыно, на фронте с сентября 1941 г., рядовой, 330 сд, 10 А, тяжело ранен. Награжден орденом Славы III степени, медалью «За победу над Германией в Великой Отечественной войне 1941–1945 гг.». После войны работал в колхозе «Прогресс». Умер 17.08.1969 г.

КУЗНЕЦОВ Николай Иванович, род. в 1902 г., Тамбовская губ., Елатомский уезд, на фронте с ноября 1941 г.

КУЗНЕЦОВ Николай Иванович, род. в 1925 г., Рязанская губ., Сасовский уезд, ст. сержант, ком.

расчета, 111 сп, 55 сд, 1-й Белорусский фронт. Награжден медалью «За отвагу».

КУЗНЕЦОВ Николай Ксенофонтович, род. в 1913 г., Тамбовская губ., Елатомский уезд, с. Ернеево, на фронте с июля 1942 г., рядовой, 758 сп, ранен. Награжден медалью «За победу над Германией в Великой Отечественной войне 1941–1945 гг.». После войны работал учетчиком тракторной бригады в колхозе «Ударник». Умер 25.03.1964 г.

КУЗНЕЦОВ Николай Степанович, род. в 1901 г., Тамбовская губ., Елатомский уезд, на фронте с октября 1941 г., рядовой, ездовой, 1239 сп, 373 сд, 2-й Украинский фронт. Награжден медалью «За боевые заслуги».

Из наградного листа: *«Наградить медалью «За боевые заслуги» ездового батареи Кузнецова Николая Степановича за то, что он 2.10.1943 года вывез два орудия из зоны огня противника, не потеряв ни одной лошади. Лошади хорошей упитанности благодаря его личной любви к коню. Командир 1239 сп подполковник Булдаков. 11 октября 1943 г.».*

КУЗНЕЦОВ Николай Степанович, род. в 1901 г., Тамбовская губ., Елатомский уезд, п. Смирновка, на фронте с мая 1942 г., рядовой. Награжден медалью «За победу над Германией в Великой Отечественной войне 1941–1945 гг.».

КУЗНЕЦОВ Николай Федорович, род. в 1919 г., Тамбовская губ., Елатомский уезд, с. Калиновец, на фронте с января 1942 г. Награжден орденом Отечественной войны I степени.

КУЗНЕЦОВ Николай Филиппович, род. в 1910 г., Тамбовская губ., Елатомский уезд, с. Пичкиряево, на фронте с июня 1941 г., гв. рядовой, артиллерист, 40 гв. ап. Награжден орденом Отечественной войны II степени. После войны работал в сельпо «Пичкиряевское».

КУЗНЕЦОВ Павел Иванович, род. в 1922 г., Тамбовская губ., Елатомский уезд, с. Пятаково, на фронте с 1941 г., старшина, зам. ком. отд., 158 сп, 190 сд, 1-й Дальневосточный фронт. Награжден орденом Отечественной войны II степени, медалью «За отвагу». После войны работал инспектором Сасовского райфинотдела.

Из наградного листа: *«Наградить медалью «За отвагу» зам. командира отделения Кузнецова Павла Ивановича за то, что в бою с японскими захватчиками из снайперской винтовки уничтожил трех вражеских снайперов-смертников, ходил в атаку, в рукопашной схватке получил ранение».*

КУЗНЕЦОВ Павел Николаевич, род. в 1923 г., Рязанская губ., Елатомский уезд, на фронте с января 1942 г., рядовой, 322 сп, 32 сд, 3 Уд. А, Калининский фронт, тяжело ранен. Награжден медалью «За отвагу».

КУЗНЕЦОВ Петр К., род. в 1905 году, Тамбовская губ., Елатомский уезд, на фронте с января 1942 года.

КУЗНЕЦОВ Петр Петрович, род. в 1916 г., Тамбовская губ., Елатомский уезд, с. Сотницыно, на фронте с 1941 г., сержант, шофер, 122 тбр. Награжден орденом Отечественной войны II степени, медалью «За победу над Германией в Великой Отечественной войне 1941–1945 гг.». После войны работал шофером в Сотницынском автохозяйстве № 6.

КУЗНЕЦОВ Петр Сергеевич, род. в 1924 г., Рязанская губ., на фронте с мая 1942 г., рядовой, разведчик, 286 орр, 206 сд. Награжден медалью «За отвагу».

Из наградного листа: *«Рядовой Кузнецов в составе группы лейтенанта тов. Козлова 28 сентября 1943 года по заданию командования первым переправился на правый берег реки Днепр. чтобы разведать деревню, где достать языка или документы. Когда противник атаковал разведчиков, Кузнецов открыл сильный огонь из автомата и гранатами отбил немцев. При этой схватке уничтожил четырех немцев. Задания командования были выполнены, документы убитых немцев были доставлены. Достоин награждения медалью «За отвагу». Командир 286 орр лейтенант Селиванов. 15 октября 1943 г.».*

КУЗНЕЦОВ Петр Яковлевич, род. в 1916 г., Тамбовская губ., Елатомский уезд, на фронте с июля 1941 года, гв. рядовой, шофер, 39 гв. сд. Награжден медалью «За отвагу».

КУЗНЕЦОВ Прокопий Васильевич, род. в 1911 г., Тамбовская губ., Елатомский уезд, с. Арга, на фронте с июля 1941 г., рядовой, автоматчик.

КУЗНЕЦОВ Семен Яковлевич, род. в 1895 г., Тамбовская губ., Елатомский уезд, с. Сасово, на фронте с ноября 1941 г.

КУЗНЕЦОВ Сергей Степанович, род. в 1899 г., Тамбовская губ., Елатомский уезд, Кошибеево, на фронте с ноября 1941 г.

КУЗНЕЦОВ Степан Павлович, род. в 1916 г., Тамбовская губ., Елатомский уезд. В Красную Армию призван в 1937 г., техник-лейтенант, ком. взвода, 41 автп, 5 Уд. А, 1-й Белорусский фронт. Награжден орденами Красного Знамени, Красной Звезды, медалью «За оборону Москвы».

КУЗНЕЦОВ Федор Васильевич, род. 30.06.1925 г., Рязанская губ.,

Сасовский уезд, с. Шевали-Майданы, на фронте с 1943 г. Награжден орденом Отечественной войны II степени. Умер 27.06.2003 г.

КУЗНЕЦОВ Федор Иванович, род. в 1902 г., Тамбовская губ., Елатомский уезд, на фронте с ноября 1941 г.

КУЗНЕЦОВ Федор Павлович, род. в 1924 г., Рязанская губ., с. Боковой Майдан, на фронте с 1944 г., рядовой, наводчик, 824 ап, Северо-Западный фронт. Награжден медалью «За отвагу».

КУЗНЕЦОВ Федор Сергеевич, род. в 1914 г., Тамбовская губ., Елатомский уезд, на фронте с июня 1941 г., ст. сержант, ком. отд., 153 омостб, Ленинградский фронт. Награжден медалью «За боевые заслуги».

КУЗНЕЦОВ Федор Степанович, род. в 1897 г., Тамбовская губ., Елатомский уезд, на фронте с октября 1942 г., мл. сержант, наводчик, 508 опаб, 115 УР, 33 А, Центральный, 1-й Белорусский фронты. Награжден медалью «За боевые заслуги».

КУЗНЕЦОВ Яков Петрович, род. в 1910 г., Тамбовская губ., Елатомский уезд, с. Пичкиряево, на фронте с октября 1941 г., рядовой, 7 гв. сп, тяжело ранен. Участвовал в боях под Ржевом. Награжден орденом Отечественной войны I степени, медалями «За отвагу», «За победу над Германией в Великой Отечественной войне 1941–1945 гг.». После войны работал пастухом общественного стада, с. Пичкиряево.

КУЗНЕЦОВА (КОНДРАШОВА) Александра Ивановна, род. в 1924 году, Рязанская губ., на фронте с декабря 1942 г., рядовой, связистка, 380 сд. Награждена орденом Отечественной войны II степени, медалью «За победу над Германией в Великой Отечественной войне 1941–1945 гг.».

КУЗНЕЦОВА Вера Сергеевна, род. 19.08.1923 г., Рязанская губ., Елатомский уезд, с. Сотницыно, на фронте с января 1942 г., ефрейтор, зенитчица, 352 зенад. Награждена орденом Отечественной войны II степени, медалями «За победу над Германией в Великой Отечественной войне 1941–1945 гг.», «За победу над Японией». После войны работала гл. бухгалтером в совхозе «Сотницынский».

КУЗЬКИН Аркадий Ефремович, род. в 1924 г., Рязанская губ., с. Цыпляево, рядовой, тракторист. Награжден медалью «За победу над Германией в Великой Отечественной войне 1941–1945 гг.». После войны работал в свеклосовхозе «Сотницынский».

КУЗЬКИН Дмитрий Андреевич, род. в 1925 г., Рязанская губ., Сасовский уезд, с. Малый Студенец, на фронте с 1943 г., рядовой, орудийный номер, 426 зенад. Награжден медалью «За победу над Германией в Великой Отечественной войне 1941–1945 гг.». После войны работал на ж/д ст. Сасово.

КУЗЬКИН Никита Григорьевич, род. в 1915 г., Тамбовская губ., Елатомский уезд, с. Малый Студенец, на фронте с апреля 1943 г., ст. сержант, 202 сп, 33 А, Западный фронт, тяжело ранен. Награжден орденами Отечественной войны I степени, Славы III степени, медалью «За победу над Германией в Великой Отечественной войне 1941–1945 гг.». После войны работал счетоводом в колхозе «Большевик». Умер в 1958 г.

КУЗЬМИН А. Евдокимович, род. в 1903 г., Тамбовская губ., Елатомский уезд, на фронте с ноября 1941 г.

КУЗЬМИН Александр Иванович, род. 5.05.1921 г., Тамбовская губ., Елатомский уезд, на фронте с сентября 1941 г., тяжело ранен. Награжден медалью «За победу над Германией в Великой Отечественной войне 1941–1945 гг.». После войны работал директором Андреевского спиртзавода. Умер 17.10.1993 г.

КУЗЬМИН Алексей Евдокимович, род. в 1903 г., Тамбовская губ., Елатомский уезд, с. Верхнее Мальцево, на фронте с 1941 г., рядовой. Награжден медалью «За победу над Германией в Великой Отечественной войне 1941–1945 гг.». После войны работал на Сотницынском сахарном заводе. Умер в 1950 г.

КУЗЬМИН Алексей Степанович, род. в 1907 г., Тамбовская губ., Елатомский уезд, с. Арга, на фронте с октября 1941 г.

КУЗЬМИН Василий Р., род. в 1917 году, Тамбовская губ., Елатомский уезд, с. Нижнее Мальцево, на фронте с ноября 1941 г.

КУЗЬМИН Василий Тимофеевич, род. в 1912 г., Тамбовская губ., Елатомский уезд, с. Матвеевское, на фронте с ноября 1941 г., полевое строительство.

КУЗЬМИН Владимир Иванович, род. в 1921 г., Тамбовская губ., Елатомский уезд, рядовой, разведчик, 907 ап, 347 сд, Южный фронт. Награжден медалью «За отвагу».

КУЗЬМИН Георгий Евдокимович, род. в 1920 г., Тамбовская губ., Елатомский уезд, на фронте с апреля 1941 г., гв. ст. сержант, ст. писарь, 237 азсп, 5 Уд. А, Южный, Сталинградский, 3-й, 4-й Украинские, 1-й Белорусский фронты, дважды ранен. Награжден орденом Красной Звезды, медалью «За боевые заслуги».

КУЗЬМИН Дмитрий Федорович, род. в 1918 г., Тамбовская губ., Елатомский уезд, на фронте с июля 1941 г., рядовой, снайпер, 312 сп, 26 сд, 27 А, Северо-Западный фронт, ранен. Награжден медалью «За отвагу».

Из наградного листа: *«...За короткий срок в совершенстве овладел специальностью снайпера. Ежедневно «охотится» за врагом, для которого он стал грозной силой. От его меткого снайперского огня не уходит ни один фашистский солдат. На своем счету имеет 15 истребленных немецких солдат и офицеров. Своему мастерству готовит молодых снайперов, из которых уже многие метко разят врага... Достоин правительственной награды – медали «За боевые заслуги». Командир 312 сп майор Читаев. 2 ноября 1942 г. Приказом № 364 от 4.11.1942 г. награжден медалью «За отвагу».*

КУЗЬМИН Егор Евдокимович, род. в 1920 г., Тамбовская губ., Елатомский уезд, с. Верхнее Мальцево, на фронте с 1941 г., гв. ст. сержант, спец. штабной службы, писарь, 8 опс. Награжден орденами Отечественной войны I степени, Красной Звезды, медалями «За боевые заслуги», «За победу над Германией в Великой Отечественной войне 1941–1945 гг.». После войны работал в Сасовском отд. «Сельхозтехника».

КУЗЬМИН Иван Ильич, род. в 1913 году, Тамбовская губ., Елатомский уезд. В Красную Армию призван в мае 1940 г., на фронте с июня 1941 г., ефрейтор, шофер, 80 тгабр, Ленинградский фронт, ранен. Награжден медалями «За отвагу», «За боевые заслуги».

Из наградного листа: *«Тов. Кузьмин, работая шофером санитарной автомашины, за время наступления наших войск на Наревском плацдарме и за бои за плацдарм на реке Висла проявил смелость, отвагу и мужество... Только в боях с 14 по 21 января и со 2 по 12 февраля с.г. он, невзирая на обстрел и разрывы снарядов и мин противника, вынес один с поля боя двух раненых офицеров и девять солдат с их орудием. Тов. Кузьмин достоин правительственной награды – медали «За отвагу». Начальник санчасти капитан медслужбы Керкигадзе. 16 февраля 1945 г.».*

КУЗЬМИН Илья Григорьевич, род. в 1923 г., Рязанская губ., Елатомский уезд, на фронте с декабря 1941 г., капитан, преподаватель тактики курсов младших лейтенантов, 4 Уд. А, Западный фронт, ранен. Награжден орденом Красной Звезды, медалью «За отвагу».

Из наградного листа: *«...Принимал участие в боевых действиях как рядовой в составе 28-й отд. стрелковой бригады до мая 1942 года и как командир взвода 180 сд в августе–сентябре 1942 г. С октября 1942 года по декабрь 1943 года командовал ротой ПТР 33-го отд. противотанкового батальона, был зам. командира 376-го батальона 220 сд. В качестве преподавателя курсов младших лейтенантов проявил себя знающим, дисциплинированным и исполнительным офицером. Заслуживает награждения правительственной наградой – орденом Красной Звезды. Начальник курсов подполковник Соловьев. 15 мая 1945 г.».*

КУЗЬМИН Илья Кузьмич, род. в 1894 г., Тамбовская губ., Елатомский уезд, на фронте с июля 1942 г., рядовой, ветфельдшер, 653 сп, 120 сд, Центральный, 3-й Белорусский фронты, ранен. Награжден медалью «За отвагу».

КУЗЬМИН Николай Дементьевич, род. в 1920 г., Тамбовская губ., Елатомский уезд, с. Старое Амесьево, на фронте с декабря 1941 г., рядовой, стрелок, 1242 сп, тяжело ранен. Награжден орденом Отечественной войны II степени, медалью «За победу над Германией в Великой Отечественной войне 1941–1945 гг.». После войны работал бригадиром полеводческой бригады в колхозе им. Кирова.

КУЗЬМИН Павел Петрович, род. в 1920 г., Тамбовская губ., Елатомский уезд, с. Шурмашь, на фронте с июля 1941 г., сержант, ст. чертежник, 256 сд. Награжден орденом Отечественной войны II степени, медалью «За победу над Германией в Великой Отечественной войне 1941–1945 гг.». После войны работал компрессорщиком на Сасовском заводе точного оборудования.

КУЗЬМИН Петр Дмитриевич, род. в 1918 г., Тамбовская губ., Елатомский уезд, с. Сасово. В Красную Армию призван в 1940 г., на фронте с сентября 1941 г., гв. сержант, шофер, 76 гв. минп. Награжден орденом Красной Звезды, двумя медалями «За боевые заслуги», медалями «За взятие Кенигсберга», «За победу над Германией в Великой Отечественной войне 1941–1945 гг.».

КУЗЬМИН Петр Егорович, род. в 1922 г., Рязанская губ., Сапожковский уезд, с. Путятино, на фронте с 1943 г., старшина, 107 сп. Награжден орденом Отечественной войны II степени, медалью «За победу над Германией в Великой Отечественной войне 1941–1945 гг.». После войны работал заправщиком на Сотницынском сахарном заводе. Умер в октябре 1993 года.

КУЗЬМИН Прокопий Дмитриевич, род. в 1911 г., Тамбовская губ., Елатомский уезд, с. Старое Амесьево, на фронте с июля 1943 г., рядовой, ст. разведчик, 230 ап. Награжден медалями «За отвагу», «За взятие Вены», «За победу над Германией в Великой Отечественной

войне 1941–1945 гг.». После войны работал в колхозе им. Кирова.

КУЗЬМИН Сергей Дмитриевич, род. в 1924 г., Рязанская губ., гв. мл. сержант, телефонист, 71 гв. сп, 4-й Украинский фронт. Награжден медалью «За отвагу».

КУЗЬМИН Сергей Петрович, род. в 1914 г., Тамбовская губ., Елатомский уезд, с. Каргашино, на фронте с июля 1942 г., сержант, нач. заправочного пункта. Награжден орденом Отечественной войны II степени, медалями «За оборону Москвы», «За победу над Германией в Великой Отечественной войне 1941–1945 гг.». После войны работал зав. складом в Сасовском приемном пункте.

КУЗЬМИН Тимофей Иванович, род. 12.06.1927 г., Рязанская губ., Сасовский уезд, с. Верхнее Мальцево, на фронте с ноября 1944 г., рядовой, стрелок. Награжден медалью «За победу над Германией в Великой Отечественной войне 1941–1945 гг.». После войны работал дежурным по переезду на Сасовской дистанции пути. Умер 17.09.1987 г.

КУЗЬМИН Федор Степанович, род. в 1917 г., Тамбовская губ., Елатомский уезд, рядовой, наводчик, 592 сп, 203 сд. Награжден медалью «За боевые заслуги».

КУЗЬМИНА Александра Андреевна, род. в 1913 г., Тамбовская губ., Елатомский уезд, с. Ярново, на фронте с августа 1943 г., рядовой, Западный, Воронежский, Белорусский, Дальневосточный фронты. Награждена орденом Отечественной войны II степени, медалями «За взятие Кенигсберга», «За победу над Германией в Великой Отечественной войне 1941–1945 гг.». После войны работала в колхозе «Прогресс». Умерла в 2002 г.

КУЗЬМИНОВ Михаил Петрович, род. в 1926 году, Рязанская губ., Сасовский уезд, д. Трудолюбовка (бывш. п. Красный Яр), на фронте с октября 1943 г., рядовой, шофер, 346 сп, дважды тяжело ранен. Участвовал в операции «Багратион». Награжден орденами Отечественной войны II степени, Славы III степени, медалями «За отвагу», «За взятие Кенигсберга», «За победу над Германией в Великой Отечественной войне 1941–1945 гг.», «За победу над Японией». После войны работал столяром в межколхозной строительной организации.



КУЗЯЕВ Петр Иванович, род. в 1927 г., Рязанская губ., Сасовский уезд, рядовой. Награжден медалью «За победу над Германией в Великой Отечественной войне 1941–1945 гг.». После войны работал плотником на Андреевском спиртзаводе.

КУЗЯЕВ Степан Прокофьевич, род. в 1914 г., Тамбовская губ., Елатомский уезд, с. Новое Березово, на фронте с ноября 1941 г., сержант, ком. отд. разведки, 120 минп, тяжело ранен. Награжден орденом Отечественной войны II степени, медалями «За оборону Ленинграда», «За победу над Германией в Великой Отечественной войне 1941–1945 гг.». После войны работал плотником в Березовском леспромхозе.

КУЗЯЙКИН Григорий Кириллович, род. в 1903 (1905) г., Тамбовская губ., Елатомский уезд, с. Вялсы, на фронте с июля 1941 г., рядовой, 262 сп, 362 сд, ранен. Награжден медалями «За отвагу», «За победу над Германией в Великой Отечественной войне 1941–1945 гг.». После войны работал в колхозе «Победа». Умер в 1961 г.

КУЗЯКИН Александр Иванович, род. в 1922 г., Пензенская губ., с. Софьино, на фронте с 1944 г., сержант, санинструктор, Дальневосточный фронт. После войны работал на ж/д ст. Сасово.

КУЗЯКИН Григорий Кириллович, род. в 1910 г., Тамбовская губ., Елатомский уезд, с. Вялсы, на фронте с сентября 1941 г., рядовой, стрелок, Брянский, Калининский фронты. Награжден орденом Отечественной войны II степени, медалью «За победу над Германией в Великой Отечественной войне 1941–1945 гг.». После войны работал кочегаром на Андреевском спиртзаводе.

КУЗЯКИН Иван Игнатьевич, род. в 1914 г., Тамбовская губ., Елатомский уезд, с. Арга, на фронте с октября 1941 г., сержант, подносчик патронов, 245 сп, 84 сд, 11 гв. А, 3-й Белорусский фронт, тяжело ранен. Награжден медалями «За отвагу», «За взятие Кенигсберга», «За победу над Германией в Великой Отечественной войне 1941–1945 гг.».

КУЗЯНИН Дмитрий Данилович, род. в 1899 г., Тамбовская губ., Елатомский уезд, с. Арга, на фронте с сентября 1941 г., Рязанское артиллерийское училище. Награжден орденом Красной Звезды.

КУИНОВ Петр Иванович, род.: Тамбовская губ., Елатомский уезд, д. Черная Речка.

КУКАЛЕВ Иван Павлович, род. в 1908 г., Тамбовская губ., Елатомский уезд, с. Ключи, на фронте с ноября 1941 г.

КУКИН Василий Федорович, род. в 1921 г., Тамбовская губ., Елатомский уезд, с. Пятаково. В Красную Армию призван в апреле 1941 г., на фронте с июля 1941 г., гв. сержант,

ком. отд., 6 гв. иптап, Западный, 3-й Белорусский фронты, дважды ранен, контужен. Награжден орденом Красной Звезды, медалями «За боевые заслуги», «За победу над Германией в Великой Отечественной войне 1941–1945 гг.». После войны работал на ткацкой фабрике.

Из наградного листа: *«В боях 6.10.1944 года смело руководил отделением по обнаружению целей противника, мешающих продвижению нашей пехоте. Тов. Кукин обнаружил: один наблюдательный пункт, один ручной пулемет, два станковых пулемета, двух снайперов и одно самоходное орудие... Обнаруженные цели были своевременно подавлены нашей артиллерией. Достоин правительственной награды – ордена Красной Звезды. Командир 5 гв. иптап гв. майор Погорелый. 9 октября 1944 г.».*

КУКЛЕВ Павел Иванович, род. в 1927 г., Рязанская губ., Пителинский уезд, с. Нестерово, на фронте с 1944 г., старшина, 13-й учебный сп. Награжден медалью «За победу над Германией в Великой Отечественной войне 1941–1945 гг.».

КУКЛЕНКОВ Михаил Евдокимович, род. в 1918 г., Тамбовская губ., Елатомский уезд, с. Верхнее Мальцево, на фронте с января 1942 г.

КУКЛЕНКОВ Николай Михайлович, род. в 1900 г., Тамбовская губ., Елатомский уезд, с. Сасово, на фронте с сентября 1941 г., полевое строительство.

КУКЛЕНКОВ Михаил Евдокимович, род. в 1918 г., Тамбовская губ., Елатомский уезд, с. Верхнее Мальцево, на фронте с 1941 г., ст. сержант, наводчик, 1952 сап, 209 сабр, 26 А. Награжден орденом Славы III степени. После войны работал в совхозе «Коминтерн».

Из наградного листа: *«Тов. Кукленков в боях против немецких захватчиков с 20.03 по 22.03.1945 года, поддерживая наступление танкового полка, находясь в составе экипажа самоходной установки, огнем пушки уничтожил три пушки и одно самоходное орудие противника, чем обеспечил успешное продвижение танков вперед. За личную храбрость, мужество и отвагу тов. Кукленков достоин награждения правительственной наградой – орденом Славы III степени. Командир 1952 сап майор Миронов. 23 марта 1945 г.».*

КУКУШКИН Алексей Терентьевич, род. 2.06.1918 г., Тамбовская губ., Елатомский уезд, д. Таировка. Участник советско-финляндской войны. На фронтах Великой Отечественной войны с 1941 г., рядовой, артиллерист, Ленинградский фронт, тяжело ранен. Награжден орденом Отечественной войны II степени, медалью «За победу над Германией в Великой Отечественной войне 1941–1945 гг.». После войны служил в отделении милиции. Умер 24.02.2007 года.

КУКУШКИН Иван Степанович, род. в 1904 г., на фронте с 1941 г., рядовой, тяжело ранен. Умер 18.02.1985 г.

КУКУШКИН Яков Терентьевич, род. в 1895 г., Тамбовская губ., Елатомский уезд, на фронте с 1941 г., рядовой, шофер, 43 А, 1-й Прибалтийский фронт, дважды тяжело ранен. Награжден орденом Красной Звезды.

КУЛАГИН Алексей Максимович, род. в 1911 г., Витебская губ., Полоцкий уезд, ст. Дретунь, рядовой, партизанский отряд. Умер 21.04.1950 г.

КУЛАЕВ Михаил Архипович, род. в 1917 г., Тамбовская губ., Елатомский уезд, с. Боковой Майдан, на фронте с января 1942 г.

КУЛАКОВ Алексей Александрович, род. в 1925 г., Рязанская губ., Сасовский уезд, д. Николаевка, на фронте с 1942 г., матрос, телефонист. Участник войны с Японией. После войны служил в Сасовском отделении милиции.

КУЛАКОВ Григорий Михайлович, род. в 1913 г., Рязанская губ., Сапожковский уезд, с. Гремячево, на фронте с июня 1941 г., рядовой, артиллерист, 39 ап. Награжден орденом Отечественной войны II степени. После войны работал в колхозе «Путь Ильича».

КУЛАКОВ Иван Григорьевич, род. в 1905 г., Тамбовская губ., Елатомский уезд, с. Котелино, на фронте с ноября 1941 г., рядовой, повозочный, 70 сп, 3 сд, 2 А, 2-й Дальневосточный фронт. Награжден медалью «За боевые заслуги».

КУЛАКОВ Иван Игнатьевич, род. в 1916 г., Тамбовская губ., Елатомский уезд, д. Ивановка, на фронте с ноября 1941 г., сержант, ком. взвода, 31 ап, 60 А, тяжело ранен. Награжден медалями «За отвагу», «За боевые заслуги», «За победу над Германией в Великой Отечественной войне 1941–1945 гг.». После войны работал председателем колхоза «Добрая Надежда».

КУЛАКОВ Сергей Игнатьевич, род. в 1925 г., Рязанская губ., Сасовский уезд, на фронте с января 1941 г., лейтенант медслужбы, фельдшер, 1295 сп, 160 сд, 70 А, Западный, 1-й, 2-й Белорусские фронты. Награжден медалью «За боевые заслуги».

КУЛАПОВ Григорий Андреевич, род. 9.01.1918 г., Тамбовская губ., Елатомский уезд, с. Пичкиряево, на фронте с июня 1941 г., рядовой, шофер, 12 мехк, тяжело ранен. Участник войны с Японией. Награжден орденом Отечественной

войны II степени, медалью «За боевые заслуги». После войны работал в совхозе «Пичкиряевский».

КУЛАЧЕВ Никифор В., род. в 1896 г., Тамбовская губ., Елатомский уезд, д. Горбуновка, на фронте с ноября 1941 г.

КУЛАШОВ Николай Яковлевич, род. в 1922 г., Тамбовская губ., Елатомский уезд, с. Истлеево. В Красную Армию призван в 1939 году, гв. ст. лейтенант, инструктор политотдела, 15 гв. тбр, 1 гв. тк, 5 ТА, Юго-Западный, Брянский, Белорусский фронты. Награжден орденом Красной Звезды, двумя медалями «За отвагу». После войны работал директором средней школы, с. Глядково.

КУЛГАНОВ Василий Павлович, род. 21.12.1911 г., на фронте с 1942 г., рядовой, пулеметчик, 32 сд, Воронежский фронт, тяжело ранен. После войны работал на Каршанском сахарном заводе. Умер 11.01.1083 г.

КУЛЕВ Василий Семенович, род. в 1913 г., Тамбовская губ., Елатомский уезд, с. Сасово, на фронте с 1944 г., сержант, машинист паровоза, 1-й Украинский фронт. Награжден медалью «За победу над Германией в Великой Отечественной войне 1941–1945 гг.». После войны работал в локомотивном депо ж/д ст. Сасово. Умер 1.01.1956 г.

КУЛЕВ Михаил Семенович, род. в 1910 г., Тамбовская губ., Елатомский уезд, с. Сасово, на фронте с 1941 г., капитан, политработник министерства путей сообщения, железнодорожные войска. Награжден медалями «За доблестный труд в Великой Отечественной войне 1941–1945 гг.», двумя медалями «За трудовое отличие». После войны работал в линейном отделе ж/д ст. Сасово. Умер 21.04.1980 года.

КУЛЕШОВ Адип Азизович, род. в 1924 г., Рязанская губ., с. Бастаново, на фронте с февраля 1944 г., ст. сержант, стрелок, 96 сп. Награжден медалью «За победу над Германией в Великой Отечественной войне 1941–1945 гг.». После войны работал в Сасовском летном училище гражданской авиации.

КУЛЕШОВ Григорий Кириллович, род. в 1921 г., на фронте с мая 1942 г., сержант, кавалерист, 3 сп, множественные тяжелые ранения. Награжден медалью «За победу над Германией в Великой Отечественной войне 1941–1945 гг.». После войны работал плотником.

КУЛЕШОВ Евгений Васильевич, род. в 1926 г., Тамбовская губ., Липецкий уезд, д. Введенка, на фронте с 1944 г., рядовой, стрелок, 49-й учебный сп. Награжден медалью «За победу над Германией в Великой Отечественной войне 1941–1945 гг.». После войны работал монтажником в передвижной механизированной колонне № 367.

КУЛИКОВ Александр Иванович, род.: Тамбовская губ., Елатомский уезд. Участник битвы на Курской дуге. Награжден орденом Отечественной войны II степени, медалью «За победу над Германией в Великой Отечественной войне 1941–1945 гг.».

КУЛИКОВ Алексей Ильич, род. в 1913 г., Тамбовская губ., Елатомский уезд, на фронте с сентября 1941 г., рядовой, шофер, 32 сд, тяжело ранен, контужен. Награжден медалью «За победу над Германией в Великой Отечественной войне 1941–1945 гг.». После войны работал слесарем в совхозе «Свобода».

КУЛИКОВ Андрей Алексеевич, род. в 1911 г., Тамбовская губ., Елатомский уезд, на фронте с июня 1941 г., ст. техник-лейтенант, ком. автовзвода, 34 раб, 15 ВА, Северо-Западный, 2-й Прибалтийский, Ленинградский фронты. Награжден орденом Красной Звезды.

КУЛИКОВ Алексей Степанович, род. в 1923 г., Рязанская губ., Елатомский уезд, с. Кобяково, на фронте с февраля 1942 г. Умер 17.04.1983 г.

КУЛИКОВ Андрей Федорович, род. в 1915 г., Тамбовская губ., Елатомский уезд, на фронте с июля 1941 г., рядовой, наводчик, 177 сд, 54 А, Волховский фронт, ранен. Награжден медалью «За отвагу».

КУЛИКОВ Василий Алексеевич, род. в 1909 г., Тамбовская губ., Елатомский уезд. В Красную Армию призван в 1931 г., майор, ком. бат., 16 сп, 102 сд, 48 А, Центральный, 1-й, 2-й Белорусские фронты. Участвовал в боях в Восточной Пруссии. Награжден орденом Красного Знамени.

КУЛИКОВ Василий Яковлевич, род. в 1925 г., Рязанская губ., Сасовский уезд, на фронте с января 1943 г., сержант, пом. ком. взвода, 142 сп, 5 сд, дважды ранен. Награжден медалью «За боевые заслуги».

КУЛИКОВ Владимир Иванович, род. в 1913 г., Ярославская губ., д. Пичихино, на фронте с мая 1942 года, ефрейтор, шофер, 62 апабр, Северо-Кавказский, 1-й Белорусский фронты. Награжден орденом Красной Звезды, медалями «За боевые заслуги», «За оборону Кавказа», «За взятие Берлина».

Из наградного листа: *«Во время штурма севастопольских укреплений тов. Куликов дежурил на наблюдательном пункте в составе санитарной бригады. Несмотря на сильный артиллерийско-минометный обстрел и налеты вражеской авиации, всегда был на своем месте. При вождении автомашины*

в трудных горных условиях показал образцы отваги и мужества. Машина всегда находится в исправном состоянии. Достоин правительственной награды – медали «За боевые заслуги». Бригадный врач артиллерийской бригады майор Маров. 23 мая 1944 г.».

КУЛИКОВ Владимир Семенович, род. в 1927 г., Рязанская губ., Сасовский уезд, с. Огарево-Почково, на фронте с 1944 г., старшина. Награжден медалью «За победу над Германией в Великой Отечественной войне 1941–1945 гг.». После войны работал в колхозе «Шаг в коммуну».

КУЛИКОВ Григорий Алексеевич, род. в 1913 г., Тамбовская губ., Елатомский уезд, на фронте с ноября 1941 г., Дальневосточный фронт.

КУЛИКОВ Григорий Ефимович, род. в 1922 г., Тамбовская губ., Елатомский уезд, на фронте с июня 1941 г., техник-лейтенант, ком. взвода боепитания, 170 ап, 37 сд, 2-й Прибалтийский фронт. Награжден медалью «За боевые заслуги».

КУЛИКОВ Дмитрий Григорьевич, род. в 1892 г., Тамбовская губ., Елатомский уезд, на фронте с сентября 1942 г., рядовой, линейный надсмотрщик, 70 раб, 15 ВА, 1-й, 2-й, 3-й Прибалтийские фронты. Награжден медалью «За боевые заслуги», знаком «Отличный связист».

КУЛИКОВ Дмитрий Егорович, род. в 1924 г., Рязанская губ., с. Кошибеево, на фронте с 1942 г., ефрейтор, орудийный номер, 778 ап, 247 сд, 1-й Белорусский фронт, тяжело ранен. Награжден орденами Отечественной войны II степени, Красной Звезды, Славы III степени, медалью «За отвагу». После войны работал в Сасовском летном училище гражданской авиации. Умер в 1996 г.

Из наградного листа: *«Наградить медалью «За отвагу» ефрейтора Куликова Дмитрия Егоровича за то, что в период боев за плацдарм на левом берегу реки Висла с 29 июля по 5 августа 1944 г. беспрерывно под огнем противника, презирая грозившую опасность, своевременно доставлял продукты питания личному составу взвода управления батареи на наблюдательный пункт и в боевые порядки стрелковых подразделений. Командир 778 ап гв. подполковник Тарасов. 26 августа 1944 г.».*

КУЛИКОВ Дмитрий Иванович, род. в 1903 г., Тамбовская губ., Елатомский уезд, на фронте с февраля 1942 г., гв. рядовой, телефонист, 140 гв. сп, ранен. Участвовал в форсировании рек Висла, Одер. Награжден орденом Красной Звезды, медалями «За отвагу», «За освобождение Варшавы», «За взятие Берлина».

Из наградного листа: *«В боях за Зееловские высоты тов. Куликов показал образцы героизма и отваги, несмотря на сильный артиллерийский огонь противника, сумел организовать бесперебойную связь. Выполняя боевое задание, тянул линию связи в батальон, встретился с группой противника и завязал с ними бой. В этом бою уничтожил пять немцев и двух взял в плен, в срок выполнил задание. Достоин правительственной награды – ордена Славы III степени. Командир 140 гв. сп подполковник Кабицын. 1 июня 1945 г. Приказом № 234/н от 1.06.1945 г. награжден орденом Красной Звезды».*

КУЛИКОВ Иван Васильевич, род. в 1915 г., Тамбовская губ., Елатомский уезд. В Красную Армию призван в 1937 г., гв. лейтенант, 336 гв. тсап, 67 А, Западный, Волховский, Ленинградский фронты, дважды тяжело ранен. Награжден орденом Красной Звезды, медалью «За победу над Германией в Великой Отечественной войне 1941–1945 гг.».

КУЛИКОВ Иван Васильевич, род.: Тамбовская губ., Елатомский уезд, рядовой. Умер 19.07.1967 г.

КУЛИКОВ И.Г., род.: Тамбовская губ., Елатомский уезд.

КУЛИКОВ Иван Иванович, род. в 1923 г., Рязанская губ., Елатомский уезд, на фронте с ноября 1941 г., мл. сержант, минометчик, 67 мехбр, 8 мк, 2-й Белорусский фронт. Награжден медалью «За боевые заслуги».

КУЛИКОВ Иван Исаевич, род. в 1916 г., Тамбовская губ., Елатомский уезд, с. Темгенево, на фронте с октября 1943 г., рядовой, стрелок, 700 бао. Участник войны с Японией. После войны работал в колхозе «Новый путь».

КУЛИКОВ Иван Михайлович, род. в 1913 г., Тамбовская губ., Елатомский уезд, д. Новое Амесьево, на фронте с сентября 1941 года, 34 сд.

КУЛИКОВ Иван Михеевич, род. в 1913 г., Тамбовская губ., Елатомский уезд, д. Новое Амесьево, на фронте с декабря 1941 г., рядовой, стрелок, 176 сп, тяжело ранен. Награжден медалью «За победу над Германией в Великой Отечественной войне 1941–1945 гг.». После войны работал плотником в совхозе «Сасовский».

КУЛИКОВ Иван Федорович, род. в 1909 г., Тамбовская губ., Елатомский уезд, с. Кошибеево, на фронте с сентября 1941 г., полевое строительство.

КУЛИКОВ Иван Федорович, род. в 1911 г., Тамбовская губ., Елатомский уезд, с. Пичкиряево, на фронте с марта 1943 г., рядовой,

пулеметчик, 419 ап. Награжден медалью «За победу над Германией в Великой Отечественной войне 1941–1945 гг.». После войны работал пастухом общественного стада, с. Пичкиряево.

КУЛИКОВ Иван Федорович, род. в 1920 г., Тамбовская губ., Елатомский уезд, с. Ключарево. В Красную Армию призван в сентябре 1940 г., на фронте с июля 1941 г., рядовой, радист, 1627 орс, Западный, Сталинградский, 4-й Украинский фронты, ранен. Награжден орденом Отечественной войны II степени, медалью «За отвагу».

КУЛИКОВ Илья Федорович, род. в 1920 г., Тамбовская губ., Елатомский уезд. В Красную Армию призван в октябре 1940 г., ефрейтор, автоматчик, ранен. Награжден медалями «За отвагу», «За оборону Кавказа».

КУЛИКОВ Михаил Григорьевич, род. в 1906 г., Тамбовская губ., Елатомский уезд, с. Устье, на фронте с октября 1941 г., Рязанское пехотное училище.

КУЛИКОВ Михаил Иванович, род. в 1921 г., Тамбовская губ., Елатомский уезд. В Красную Армию призван в сентябре 1940 г., рядовой, 1972 иптап, 2-й Прибалтийский фронт, дважды тяжело ранен. Награжден орденом Отечественной войны II степени.

КУЛИКОВ Михаил Михайлович, род. в 1913 г., Тамбовская губ., Елатомский уезд, с. Устье, на фронте с ноября 1941 г., рядовой, 881 сп, дважды тяжело ранен. Награжден орденами Отечественной войны I степени, Славы III степени, медалью «За победу над Германией в Великой Отечественной войне 1941–1945 гг.». После войны работал наблюдателем водомерного поста на р. Цна, Управление гидрометслужбы. Умер в 1985 г.



КУЛИКОВ Михаил Степанович, род. в 1918 г., Тамбовская губ., Елатомский уезд, с. Поляки-Майданы, на фронте с сентября 1941 года, гв. рядовой, ст. телефонист, 84 гв. сп, 33 гв. сд, Сталинградский, Южный, 4-й Украинский, 1-й Прибалтийский фронты. Награжден орденом Красной Звезды.

Из наградного листа: *«Ст. телефонист роты связи Куликов Михаил Степанович, участвуя в боях с немецкими захватчиками с 28.01.1945 года по 9.02.1945 года, умело поддерживал непрерывную телефонную связь командира 3-го стрелкового батальона с командиром полка и, проявляя мужество и отвагу, своевременно устранял порывы линии связи... За мужество и отвагу, проявленные в бою при организации связи, достоин правительственной награды – ордена Красной Звезды. Командир 84 гв. сп гв. подполковник Дацко. 22 февраля 1945 г.».*

КУЛИКОВ Никита Иванович, род. в 1908 г., Тамбовская губ., Елатомский уезд, на фронте с июня 1941 года, старшина, 68 апабр, трижды ранен. Награжден орденом Красной Звезды.

Из наградного листа: *«...В боях под Брянском и форсировании реки Нарев сам лично под огнем доставил продовольствие на НП. Забота старшины о быте бойцов и командиров способствовала успеху продвижения наших войск. Достоин ордена Красной Звезды. Командир батареи управления ст. лейтенант Горденин. 11 сентября 1944 г.».*

КУЛИКОВ Никита Феофанович, род. в 1910 г., Тамбовская губ., Елатомский уезд, с. Пичкиряево, на фронте с сентября 1942 г., рядовой, связист, 863 ап. Награжден орденом Отечественной войны II степени, медалью «За победу над Германией в Великой Отечественной войне 1941–1945 гг.». После войны работал на Анаевском лесоучастке.

КУЛИКОВ Николай Алексеевич, род. в 1923 г., Рязанская губ., Елатомский уезд, на фронте с августа 1945 г., ст. сержант, 58 сп, 190 сд, 5 А, 1-й Дальневосточный фронт. Награжден медалью «За боевые заслуги».

КУЛИКОВ Николай Ефимович, род. в 1918 г., Тамбовская губ., Елатомский уезд. В Красную Армию призван в августе 1938 г., ефрейтор, шофер, 30-я армейская артиллерийская ремонтная мастерская, 10 гв. А, 2-й Прибалтийский фронт. Награжден медалью «За боевые заслуги».

КУЛИКОВ Николай Петрович, род. в 1926 г., Рязанская губ., Сасовский уезд, на фронте с 1943 г., гв. ефрейтор, автоматчик, 26 гв. тбр. Награжден медалью «За отвагу».

КУЛИКОВ Павел Иванович, род. в 1916 г., Тамбовская губ., Елатомский уезд, на фронте с 1941 г., сержант, ком. отд., 84 сп, 6 сд, 1 гв. А, Юго-Западный фронт. Награжден медалью «За отвагу».

КУЛИКОВ Петр Иванович, род. в 1925 г., Рязанская губ., Сасовский уезд, на фронте с января 1943 г., сержант, ком. отд. ПТР, 383 опаб, 161 УР, 1-й, 2-й Белорусские фронты. Награжден двумя медалями «За отвагу».

КУЛИКОВ Петр Петрович, род. в 1924 г., Рязанская губ., с. Темгенево, на фронте с августа 1942 г., рядовой. Награжден медалью «За победу над Германией в Великой Отечественной войне 1941–1945 гг.». После войны работал на

Нижнемальцевском хлебоприемном пункте. Умер 31.01.1991 г.

КУЛИКОВ Петр Степанович, род. в 1913 г., Тамбовская губ., Елатомский уезд, с. Кобяково, на фронте с сентября 1941 г., 8-й запасной автотранспортный полк.

КУЛИКОВ Петр Федорович, род. в 1923 г., Рязанская губ., Елатомский уезд, на фронте с 1941 г., гв. лейтенант, ст. механик-водитель «ИСУ-152», 367 гв. тсап, 1-й Украинский фронт. Награжден орденами Отечественной войны II степени, Красной Звезды.

КУЛИКОВ Сергей Николаевич, род. в 1901 г., Тамбовская губ., Елатомский уезд, с. Устье, на фронте с августа 1941 г., сержант, 93 сп, 10 сд, дважды тяжело ранен. Награжден орденом Отечественной войны II степени, медалью «За победу над Германией в Великой Отечественной войне 1941–1945 гг.». После войны работал сторожем на Рассыпухинской РЭС. Умер в 1956 г.

КУЛИКОВ Сергей Федорович, род. в 1915 г., Тамбовская губ., Елатомский уезд, с. Пичкиряево, на фронте с сентября 1941 г., 17-я дивизия народного ополчения.

КУЛИКОВ Федор Дмитриевич, род. в 1922 г., Тамбовская губ., Елатомский уезд, на фронте с 1941 года, гв. лейтенант, ком. взвода, 140 гв. сп, 47 гв. сд, Юго-Западный, 3-й Украинский фронты, ранен. Награжден орденами Отечественной войны II степени, Красного Знамени, медалью «За отвагу».

Из наградного листа: *«При наступлении 17.07.1943 года умелой маневренностью при форсировании реки Северный Донец тов. Куликов вывел свой взвод без потерь. Идя на врага, личным примером и бесстрашием воодушевлял бойцов на подвиги, на разгром врага. В период наступления, а также при неоднократном отражении контратак пехоты и танков противника взводом тов. Куликова был нанесен большой урон в живой силе и технике противника. Со своим взводом уничтожил свыше 30 солдат противника, а лично сам уничтожил троих. Там, где стоял и наступал взвод тов. Куликова, враг терпел поражение и нес потери. Достоин награждения орденом Отечественной войны II степени. Командир 140 гв. сп гв. майор Кононович. 22 июля 1943 г.».*

КУЛИКОВА (БАТЬКОВА) Александра Ивановна, род. 15.04.1923 года, Рязанская губ., Елатомский уезд, с. Берестянки, на фронте с сентября 1942 г., мл. лейтенант, медсестра, ЭГ № 4410, 1-й Украинский фронт. Награждена орденом Отечественной войны II степени, медалью «За победу над Германией в Великой Отечественной войне 1941–1945 гг.». После войны работала зав. здравпунктом на Сасовской ткацкой фабрике.

КУЛИКОВА Зинаида Михайловна, род. 7.08.1921 г., Тамбовская губ., Елатомский уезд, с. Сотницыно, на фронте с 1941 г., медсестра, ЭГ № 3002. Награждена орденом Отечественной войны II степени, медалью «За победу над Германией в Великой Отечественной войне 1941–1945 гг.».

КУЛИКОВСКИЙ Константин Петрович, род. в 1908 г., Тамбовская губ., Елатомский уезд, Сотницыно, на фронте с октября 1941 года, Рязанское пехотное училище. Награжден орденом Красной Звезды.

КУЛИЧЕНКОВ Павел Степанович, род. в 1906 г., Тамбовская губ., Елатомский уезд, с. Любовниково. Награжден орденом Отечественной войны II степени, медалью «За победу над Германией в Великой Отечественной войне 1941–1945 гг.».

КУЛИЧКОВ Фрол Филиппович, род. в 1909 г., Тамбовская губ., Елатомский уезд, с. Верхнее Мальцево, на фронте с января 1942 г.

КУЛНАЕВ Федор Андреевич, род. в 1895 г., Тамбовская губ., Елатомский уезд, д. Горбуновка, на фронте с июня 1942 г., рядовой, 87 сп, тяжело ранен. Награжден медалью «За победу над Германией в Великой Отечественной войне 1941–1945 гг.». Умер 28 мая 1945 г.

КУЛНАЧЕВ Василий Гордеевич, род. в 1924 г., Рязанская губ., д. Горбуновка, на фронте с ноября 1942 г., краснофлотец, сапер, 9 иаб ВВС, Балтийский флот. Награжден орденом Отечественной войны II степени, медалями «За боевые заслуги», «За оборону Ленинграда», «За победу над Германией в Великой Отечественной войне 1941–1945 гг.». После войны работал в совхозе «Пичкиряевский».

КУЛНАЧЕВ Михаил Андреевич, род. в 1921 г., Тамбовская губ., Елатомский уезд, д. Горбуновка, на фронте с октября 1942 г., сержант, ком. отд., дважды ранен. Участвовал в битве на Курской дуге, в форсировании реки Одер. Награжден орденом Отечественной войны II степени, медалью «За победу над Германией в Великой Отечественной войне 1941–1945 гг.». После войны работал плотником в совхозе «Пичкиряевский».

КУЛНАЧЕВ Михаил Никитович, род. в 1924 г., Рязанская губ., д. Горбуновка, на фронте с 1942 г., рядовой, телефонист, 75 гв. ап, 14 гв. тпабр, ранен. Награжден орденом Отечественной войны

II степени, медалями «За боевые заслуги», «За победу над Германией в Великой Отечественной войне 1941–1945 гг.». После войны работал трактористом в совхозе «Пичкиряевский». Умер 24.12.1993 г.

КУЛНАЧЕВ Петр Андреевич, род. в 1908 г., Тамбовская губ., Елатомский уезд, с. Боковой Майдан, на фронте с января 1942 г., мл. сержант, кладовщик, 45 ждбр, Сталинградский, Донской, Южный, 1-й Белорусский, 1-й Украинский фронты. Награжден медалями «За боевые заслуги», «За оборону Сталинграда».

КУЛНАЧЕВ Федор Фролович, род. в 1920 г., Тамбовская губ., Елатомский уезд. В Красную Армию призван в 1940 г., рядовой, наводчик, 52 сп, 176 сд, Карельский, 1-й Украинский, 3-й Белорусский фронты, ранен. Награжден орденом Славы III степени, медалью «За отвагу».

Из наградного листа: *«В боях 11.02.1945 года храбро отразил контратаку противника, пытавшегося окружить ОП батареи. За время наступательных боев им уничтожено пять огневых пулеметных точек и до 35 гитлеровцев. В бою 15.02.1945 г. был ранен. Ходатайствую о награждении орденом Славы III степени. Командир 52 сп подполковник Николаенко. 26 февраля 1945 г.».*

КУЛНАЧЕВА Мария (Марфа) Андреевна, род. в 1918 г., Тамбовская губ., Елатомский уезд, с. Боковой Майдан, на фронте с 1943 г., ст. сержант, повар, 2-й Белорусский фронт. Награждена орденом Отечественной войны II степени, медалями «За боевые заслуги», «За взятие Будапешта», «За победу над Германией в Великой Отечественной войне 1941–1945 гг.». После войны работала дояркой в совхозе «Пичкиряевский». Умерла в 1996 г.

КУЛОВ Нур Кульмухамедович, род. 30.11.1901 г., на фронте с февраля 1942 г., рядовой, 760 ап, тяжело ранен. Награжден медалью «За победу над Германией в Великой Отечественной войне 1941–1945 гг.». Умер 31.10.1979 г.

КУЛЬКОВ Иван Е., род. в 1903 г., Тамбовская губ., Елатомский уезд, с. Калиновец, на фронте с ноября 1941 г.

КУЛЬПИН Николай Андреевич, род. в 1912 г., Тамбовская губ., Елатомский уезд, на фронте с августа 1941 г., гв. ст. сержант, ком. отд., 91 гв. сп, 33 гв. сд, Южный, Западный, Северо-Кавказский, 1-й Прибалтийский, 3-й Белорусский фронты, ранен. Награжден орденами Красной Звезды, Славы III степени.

Из наградного листа: *«В боях по захвату укреплений противника на ближайших подступах к Севастополю, под артиллерийско-минометным и ружейно-пулеметным огнем противника, первым ворвался в траншею противника, огнем автомата и гранатами уничтожил 13 вражеских солдат и офицеров. Его примеру последовали остальные бойцы взвода, и траншея была очищена от немцев. За проявленные отвагу и мужество тов. Кульпин достоин правительственной награды – ордена Славы III степени. Командир 91 гв. сп гв. майор Завьялов. 16 мая 1944 г.».*

КУЛЬПИН Павел Андреевич, род. 11.07.1919 г., Тамбовская губ., Елатомский уезд, с. Салтыково. В Красную Армию призван в сентябре 1939 г., на фронте с 1941 г., рядовой, зенитчик, тяжело ранен. Награжден орденами Отечественной войны I степени, Красной Звезды, медалью «За победу над Германией в Великой Отечественной войне 1941–1945 гг.». После войны работал начальником Каргашинского отделения Сасовского районного узла связи. Умер 8.01.1995 г.

КУЛЬПИН Петр Андреевич, род. в 1925 г., Рязанская губ., Сасовский уезд, на фронте с 1943 г., рядовой, топограф, 501 ап, 363 сд, 35 А, 1-й Дальневосточный фронт. Награжден медалью «За боевые заслуги».

КУЛЬПИН Федор Никитович, род. в 1908 г., Тамбовская губ., Елатомский уезд, с. Салтыково, рядовой. После войны работал в совхозе «Свобода».

КУЛЯЕВ Иван Павлович, род. в 1915 г., Тамбовская губ., Елатомский уезд, д. Подостровное, на фронте с августа 1941 г., сержант, ком. отд., тяжело ранен. Награжден медалью «За победу над Германией в Великой Отечественной войне 1941–1945 гг.». После войны работал бригадиром в колхозе. Умер в 1964 г.

КУНДАЕВ Иван Михайлович, род. в 1913 г., Тамбовская губ., Елатомский уезд, д. Черная Речка, на фронте с января 1942 г., гв. рядовой, рабочий склада, 8 гв. тк, контужен. Награжден орденом Отечественной войны II степени, медалями «За боевые заслуги», «За оборону Сталинграда», «За взятие Кенигсберга», «За победу над Германией в Великой Отечественной войне 1941–1945 гг.». После войны работал плотником в конторе дистанции зданий и сооружений.

КУНИН Дмитрий Дмитриевич, род. в 1904 г., Тамбовская губ., Елатомский уезд, на фронте с октября 1941 г., рядовой, 75 сп., Центральный фронт, тяжело ранен. Участвовал в боях под Ржевом. Награжден орденом Славы III степени. После войны работал бри-

гадиром полеводческой бригады в колхозе «Вперед».

КУНИН Петр Алексеевич, род. в 1903 г., Тамбовская губ., Елатомский уезд, с. Пичкиряево, на фронте с 1941 г., рядовой, санитар, Карельский фронт. Награжден орденом Красной Звезды. медалью «За оборону Советского Заполярья».

КУНИН Петр Алексеевич, род. 15.09.1922 г., Тамбовская губ., Елатомский уезд, с. Пичкиряево, на фронте с 1941 г., ст. сержант, ком. отд., 75 сп, 31 сд, Воронежский, 2-й Украинский фронты, множественные тяжелые ранения. Награжден орденом Красной Звезды, медалями «За отвагу», «За победу над Германией в Великой Отечественной войне 1941–1945 гг.». После войны работал шофером в совхозе «Свобода». Умер 21.07.1992 г.

Из наградного листа: *«...2.08.1944 года во время ночного марша в глубь обороны противника и при столкновении с противником тов. Кунин, увлекая своим личным примером бойцов и офицеров, с криком «Ура!» напал на артиллерийскую батарею противника и вместе с товарищами уничтожили прислугу батареи, в этой схватке сам лично уничтожил трех фашистов, после чего повернул пушку и открыл огонь по противнику из трофейной пушки. При дальнейшем движении броском гранаты подбил легковую машину, находящийся в ней шофер был убит. Достоин награждения орденом Красной Звезды. Командир 76 сп подполковник Вятских. 1 октября 1944 г.».*

КУНИН Федор Семенович, род. в 1903 г., Тамбовская губ., Елатомский уезд, на фронте с декабря 1942 г., гв. рядовой, заряжающий, 47 гв. ап, 21 гв. сд. Награжден медалью «За отвагу».

КУНИНА Анна Иосифовна, род. в 1920 г., Тамбовская губ., Елатомский уезд, п. Лейный, на фронте с октября 1942 г., рядовой. Награждена орденом Отечественной войны II степени, медалью «За победу над Германией в Великой Отечественной войне 1941–1945 гг.». После войны работала воспитателем в детских яслях.

КУНЦЕВИЧ Александр Константинович, род. в 1908 г., Минская губ., Слуцкий уезд, д. Борки, на фронте с сентября 1943 г., рядовой, стрелок, 185 сп. Награжден медалью «За победу над Германией в Великой Отечественной войне 1941–1945 гг.». После войны работал в Пролетанском лесничестве.

КУПАН Ислям, род. в 1924 г., Саратовская губ., Новоузенский уезд, с. Лохмотовка, на фронте с января 1945 г., сержант, воздушный стрелок-радист, 49 гв. ап. Награжден орденом Отечественной войны II степени, медалью «За победу над Германией в Великой Отечественной войне 1941–1945 гг.». После войны работал радиотехником в Сасовском летном училище гражданской авиации. Умер 4.09.1991 г.

КУПАШОВ Василий Федорович, род. в 1900 г., Тамбовская губ., Елатомский уезд, на фронте с января 1942 г., 427 сд.

КУПИН Петр Алексеевич, род. в 1903 г., Тамбовская губ., Елатомский уезд, с. Пичкиряево, на фронте с 1942 г., рядовой. Награжден орденом Красной Звезды. Умер в 1947 г.

КУПРИЯНОВ Абрам Евгеньевич, род. в 1897 г., Тамбовская губ., Елатомский уезд, с. Сасово, на фронте с ноября 1941 г.

КУПРИЯНОВ Андрей Савельевич, род. в 1902 г., Тамбовская губ., Елатомский уезд, с. Сасово, на фронте с октября 1941 г.

КУПРИЯНОВ Владимир Григорьевич, род. в 1926 г., Рязанская губ., Сасовский уезд, д. Цыпляково, на фронте с 1943 г., рядовой, стрелок, 48 мехп. Награжден медалью «За победу над Германией в Великой Отечественной войне 1941–1945 гг.». После войны работал штукатуром в совхозе «Сотницынский».

КУПРИЯНОВ Владимир Сергеевич, род. 15.02.1916 г., Тамбовская губ., Елатомский уезд, с. Сасово, на фронте с июля 1941 г., майор, топограф, Ленинградский, 3-й Прибалтийский фронты. Награжден двумя орденами Красной Звезды, орденом Отечественной войны II степени, медалями «За боевые заслуги», «За оборону Ленинграда», «За победу над Германией в Великой Отечественной войне 1941–1945 гг.». После войны жил и работал в г. Ленинграде. Умер 31.12.1989 г.

Из наградного листа: *«...В августе и сентябре в ходе подготовки к прорыву обороны противника тов. Куприянов самоотверженно работал над изготовлением ориентирных карт и разведывательных карт. Было изготовлено 81 лист ориентирных карт и 23 листа разведкарт. Указанная боевая графическая документация получила положительную оценку в войсках и способствовала боевым действиям полка. За образцовое выполнение боевых заданий командования на фронте борьбы с немецко-фашистскими захватчиками тов. Куприянов достоин правительственной награды – ордена Красной Звезды. Командир 39-го моторизованного топографического отряда подполковник Коп. 16 октября 1944 г.».*

КУПРИЯНОВ Григорий Никанорович, род. в 1897 г., Тамбовская

губ., Елатомский уезд, на фронте с марта 1943 г., рядовой, повар, 225-я отд. медико-санитарная рота, 2-й, 3-й Белорусские фронты. Награжден медалью «За боевые заслуги».

КУПРИЯНОВ Дмитрий Захарович, род. в 1901 г., Тамбовская губ., Елатомский уезд, с. Каргашино, на фронте с сентября 1941 г.

КУПРИЯНОВ Иван Александрович, род. в 1908 г., Тамбовская губ., Елатомский уезд, на фронте с 1941 г., рядовой, множественные ранения. Награжден медалью «За победу над Германией в Великой Отечественной войне 1941–1945 гг.». Умер 27.07.1957 г.

КУПРИЯНОВ Иван Анатольевич, род. в 1907 г., Тамбовская губ., Елатомский уезд, на фронте с декабря 1941 г.

КУПРИЯНОВ Иван Васильевич, рядовой. Умер 25.04.1946 г.

КУПРИЯНОВ Иван Гаврилович, род. в 1908 г., Тамбовская губ., Елатомский уезд, с. Верхне-Никольское, на фронте с января 1941 г., рядовой, минометчик. Награжден медалью «За победу над Германией в Великой Отечественной войне 1941–1945 гг.». После войны работал в колхозе им. Свердлова.

КУПРИЯНОВ Иван Матвеевич, род. в 1921 г., Тамбовская губ., Елатомский уезд, с. Каргашино, на фронте с июня 1941 г., рядовой, артиллерист, 625 ап. Награжден орденом Отечественной войны II степени, медалью «За победу над Германией в Великой Отечественной войне 1941–1945 гг.». После войны работал инспектором Госстраха в Сасовском районном финансовом отделе.

КУПРИЯНОВ Иван Михайлович, род. в 1923 г., Рязанская губ., Елатомский уезд, на фронте с октября 1941 г., гв. мл. лейтенант, ком. взвода, 150 гв. сп, 50 гв. сд, Сталинградский фронт, ранен, контужен. Награжден орденом Красной Звезды, медалью «За боевые заслуги».

КУПРИЯНОВ Николай Григорьевич, род. в 1924 г., Рязанская губ., д. Цыпляково, на фронте с августа 1943 г., мл. сержант, минометчик, 528 минп. Награжден медалью «За победу над Германией в Великой Отечественной войне 1941–1945 гг.». После войны работал пом. зав. складом Мальцевского пункта «Заготзерно».

КУПРИЯНОВ Николай Григорьевич, род. в 1926 г., Рязанская губ., Сасовский уезд, д. Светлое, на фронте с ноября 1943 г., мл. сержант, шофер. Награжден орденом Отечественной войны II степени, медалью «За победу над Германией в Великой Отечественной войне 1941–1945 гг.». После войны служил в линейном отделении милиции ж/д ст. Сасово.

КУПРИЯНОВ Николай Егорович, род. в 1919 г., Ростовская губ., на фронте с 1942 г., сержант. Награжден медалью «За победу над Германией в Великой Отечественной войне 1941–1945 гг.». Умер в 1941 г.

КУПРИЯНОВ Николай Логнович, род. в 1908 г., Тамбовская губ., Елатомский уезд, с. Пичкиряево, на фронте с апреля 1943 г., ефрейтор, стрелок, 155 сп, 101 сд, тяжело ранен. Награжден медалью «За победу над Германией в Великой Отечественной войне 1941–1945 гг.». После войны работал в Пичкиряевском сельском потребительском обществе.

КУПРИЯНОВ Николай Максимович, род. в 1899 г., Тамбовская губ., Елатомский уезд, с. Каргашино, на фронте с октября 1941 г., рядовой, плотник, 69 А, 1-й Белорусский фронт. Награжден медалью «За боевые заслуги».

КУПРИЯНОВ Николай Матвеевич, род. в 1925 г., Рязанская губ., Сасовский уезд, д. Светлое, на фронте с января 1943 г., мл. сержант, снайпер, тяжело ранен. Награжден орденом Отечественной войны II степени, медалью «За победу над Германией в Великой Отечественной войне 1941–1945 гг.». После войны работал весовщиком в вагонном депо ж/д ст. Сасово.

КУПРИЯНОВ Петр Васильевич, род. 20.07.1923 г., Рязанская губ., Елатомский уезд, д. Светлое, на фронте с октября 1941 г., ст. сержант, ком. отд., 7 зенап, 55 А, Западный, Ленинградский фронты, тяжело ранен. Награжден орденом Отечественной войны I степени, медалями «За отвагу», «За оборону Ленинграда», «За победу над Германией в Великой Отечественной войне 1941–1945 гг.». После войны работал комбайнером в совхозе «Каргашинский». Умер в январе 1996 г.

КУПРИЯНОВ Михаил Иванович, род. в 1927 г., Рязанская губ., Сасовский уезд, с. Кобяково, на фронте с 1944 г., рядовой, топограф. Награжден медалью «За победу над Германией в Великой Отечественной войне 1941–1945 гг.». После войны работал в строительно-монтажном управлении № 10.

КУПРЮШКИН Алексей Иванович, род. в 1924 г., Рязанская губ., с. Колдамышево, на фронте с декабря 1942 г., рядовой, 534 сп, дважды ранен. Награжден медалью «За победу над Германией в Великой Отечественной войне 1941–1945 гг.». После войны работал пастухом в колхозе им. Молотова. Умер в 1857 г.

КУПРЮШКИН Петр Иванович, род. в 1916 г., Тамбовская губ., Елатомский уезд, с. Колдамышево, на фронте с июня 1941 г., рядовой, жестянщик, 33 сд. Награжден медалью «За победу над Германией в Великой Отечественной войне 1941–1945 гг.». После войны работал в колхозе «Ударник».

КУПРЯШОВ Дмитрий Серафонтович, род. в 1923 г., Рязанская губ., Елатомский уезд, д. Николаевка, на фронте с октября 1941 г., рядовой, ком. отд., 348 ап, 141 сд, 40 А, Воронежский, 1-й Украинский фронты, ранен. Награжден орденами Отечественной войны I степени, Красной Звезды, медалью «За боевые заслуги».

Из наградного листа: *«С 14.07.1944 года по 12.08.1944 года его орудие во время боевых дествий уничтожило до 30 гитлеровцев, одно самоходное орудие. По выходу орудия из строя тов. Купряшов организовал из расчета группу автоматчиков и продолжал отбивать контратаки противника. Лично сам уничтожил из автомата пять гитлеровцев. Достоин награждения орденом Отечественной войны II степени. Командир арт. дивизиона гв. капитан Елиндаровский. 23 августа 1944 г. Приказом № 28/н от 2.09.1944 г. награжден орденом Красной Звезды».*

КУПРЯШОВ Иван Максимович, род. в 1918 г., Тамбовская губ., Елатомский уезд, на фронте с октября 1941 г., рядовой, шофер, 772 оатб, 24 А, Северо-Западный фронт. Награжден медалью «За боевые заслуги».

КУПРЯШОВ Николай М., род. в 1903 г., Тамбовская губ., Елатомский уезд, д. Воскресенка, на фронте с ноября 1941 г.

КУПРЯШЕВ Петр Максимович, род. в 1913 г., Тамбовская губ., Елатомский уезд, с. Котелино, на фронте с ноября 1941 г., рядовой, шофер, 168 атп. Награжден медалями «За отвагу», «За оборону Сталинграда», «За победу над Германией в Великой Отечественной войне 1941–1945 гг.». После войны работал шофером на Котелинском спиртзаводе.

КУПРЯШОВ Яков Викторович, род. в 1924 г., Рязанская губ., Кадомский уезд, с. Котелино, на фронте с августа 1942 г., гв. сержант, ком. отд., 23 гв. мшисбр, 11 гв. А, Волховский фронт, ранен. Награжден орденом Славы III степени, медалью «За победу над Германией в Великой Отечественной войне 1941–1945 гг.». После войны работал в совхозе «Майдановский».

Из наградного листа: *«19.06.1944 года гв. сержант Купряшов возглавил группу саперов. Им было приказано проделать проход в минном поле перед передними траншеями противника, шириной по фронту 28 метров, на глубину 70 метров. Хорошо проинструктировав свою группу, он первым бросился через бруствер нашей траншеи, ползком, маскируясь местами, стал обезвреживать минный проход. Проход был проделан в срок, отделение потерь не имело. Сам лично обезвредил 43 противотанковых и 19 противопехотных мин. За умелое руководство отделением под огнем противника, за личный пример, показывающий образцы работы, гв. сержант Купряшов Я.В. достоин правительственной награды – ордена Отечественной войны II степени. Командир гв. майор (подпись неразборчива). 24 июня 1944 г. Приказом № 119/н от 21.08.1944 г. награжден орденом Славы III степени».*

КУРАЕВ Афон Константинович, род. в 1904 г., Тамбовская губ., Елатомский уезд, на фронте с ноября 1941 г.

КУРАЕВ Василий Андреевич, род. в 1920 г., Тамбовская губ., Елатомский уезд. В Красную Армию призван в октябре 1940 г., рядовой, 7 ждбр, Воронежский, 1-й Украинский фронты. Награжден медалью «За боевые заслуги».

КУРАЕВ Евгений Кириллович, род. в 1918 г., Тамбовская губ., Елатомский уезд, на фронте с января 1942 г.

КУРАЕВ Иван Андреевич, род. в 1917 г., Тамбовская губ., Елатомский уезд. В Красную Армию призван в июне 1940 г., лейтенант, ком. взвода, 516 олбс, 7 А, Карельский, 3-й Украинский фронты. Награжден орденом Отечественной войны II степени, медалью «За боевые заслуги».

КУРАЕВ Иван Андреевич, род. в 1918 г., Тамбовская губ., Елатомский уезд, с. Темгенево. В Красную Армию призван в 1939 г., 273 гап, 218 габр. Награжден орденом Красной Звезды, на фронте с августа 1945 г., ефрейтор, санинструктор. Участник войны с Японией. Награжден орденом Красной Звезды.

КУРАЕВ Иван Егорович, род. в 1926 г., Тамбовская губ., Елатомский уезд, с. Раково, на фронте с ноября 1943 г., рядовой, воздушный стрелок. После войны работал в совхозе им. Калинина. Умер в 1957 г.

КУРАЕВ Иван Семенович, род. 26.08.1918 г., Тамбовская губ., Елатомский уезд, с. Поляки-Майданы. В Красную Армию призван в октябре 1939 г., на фронте с июня 1941 г., рядовой, шофер, 13 ждбр, Юго-Западный фронт. Награжден орденом Отечественной войны II степени, медалями «За боевые заслуги», «За оборону Кавказа», «За победу над Германией в Великой Отечественной войне 1941–1945 гг.». После войны работал управляющим Майда-

новского отделения совхоза «Лейный». Умер 25.10.2000 г.

КУРАЕВ Игнат Константинович, род. в 1896 г., Тамбовская губ., Елатомский уезд, с. Липовка, на фронте с ноября 1941 г.

КУРАЕВ Михаил Ан., род. в 1913 г., Тамбовская губ., Елатомский уезд, на фронте с ноября 1941 г., Дальневосточный фронт.

КУРАЕВ Николай Андреевич, род. в 1923 г., Рязанская губ., Елатомский уезд, с. Безводные Прудищи, на фронте с декабря 1941 г., сержант, моторист. Награжден медалью «За победу над Германией в Великой Отечественной войне 1941–1945 гг.». После войны работал каменщиком на 40-й дистанции пути ж/д ст. Сасово.

КУРАЕВ Николай Васильевич, род. в 1914 г., Тамбовская губ., Елатомский уезд, с. Огарево-Почково, на фронте с июня 1941 г., рядовой, шофер, 5-й инженерно-аэродромный батальон. Награжден медалями «За взятие Кенигсберга», «За победу над Германией в Великой Отечественной войне 1941–1945 гг.». После войны работал заготовителем в Полянском сельском потребительском обществе.

КУРАЕВ Николай Егорович, род. в 1922 г., Тамбовская губ., Елатомский уезд, с. Раково, на фронте с октября 1941 г., сержант, пулеметчик, 199 сп, 39 сд, 1 А, 1-й Дальневосточный фронт. Участник войны с Японией. Награжден медалями «За отвагу», «За победу над Германией в Великой Отечественной войне 1941–1945 гг.». После войны работал в колхозе им. Калинина.

КУРАЕВ Петр Романович, род. в 1922 г., Тамбовская губ., Елатомский уезд. В Красную Армию призван в феврале 1940 г., лейтенант, ком. взвода, Ярославское военно-пехотное училище им. генерал-лейтенанта Харитонова. Награжден медалью «За боевые заслуги».

КУРАЕВ Степан Михайлович, род. в 1908 г., Тамбовская губ., Елатомский уезд, с. Липовка, на фронте с августа 1941 г.

КУРАКАЛОВ Александр Тимофеевич, род. в 1904 г., Тамбовская губ., Елатомский уезд, с. Берестянки, на фронте с сентября 1941 года, рядовой, сапер, 67 А, дважды тяжело ранен. Награжден орденом Отечественной войны II степени, медалью «За победу над Германией в Великой Отечественной войне 1941–1945 гг.». Умер 21.11.1957 г.

КУРАКОВ Николай Степанович, род. в 1905 г., Тамбовская губ., Елатомский уезд, с. Лобовниково, на фронте с сентября 1941 г., полевое строительство.

КУРАНИН Сергей Яковлевич, род. в 1913 г., Тамбовская губ., Елатомский уезд, с. Верхнее Мальцево, на фронте с января 1942 г.

КУРАНОВ Иван Дмитриевич, род. в 1902 г., Тамбовская губ., Елатомский уезд, с. Берестянки, на фронте с января 1942 г.

КУРАНОВ Леонид Николаевич, род. в 1923 г., Рязанская губ., на фронте с января 1942 г., капитан, ком. роты, 616 сп, 194 сд, 1-й Белорусский фронт. Награжден орденами Отечественной войны II степени, Красной Звезды, медалями «За взятие Кенигсберга», «За победу над Германией в Великой Отечественной войне 1941–1945 гг.».

Из наградного листа: *«24 декабря 1943 года противник крупными силами танков и пехоты перешел в контрнаступление. Тов. Куранов со своей ротой ПТР, находясь в боевых порядках пехоты, отражал контратаки танков противника. За два дня боев отбито 15 контратак и подбито 12 немецких танков, уничтожено 30 солдат и офицеров противника. Достоин правительственной награды – ордена Отечественной войны II степени. Командир 616 сп майор Гульев. 27 декабря 1943 г.».*

КУРАТОВ Василий Илларионович, род. 15.09.1896 г., Пензенская губ. на фронте с 1941 г., рядовой, 376 сп, тяжело ранен. Награжден медалью «За победу над Германией в Великой Отечественной войне 1941–1945 гг.». После войны работал сторожем на Кустаревском лесоучастке. Умер в 1956 г.

КУРАШЕВ Михаил Алексеевич, род. в 1902 г., Тамбовская губ., Елатомский уезд, с. Матвеевское, на фронте с октября 1941 г., Рязанское пехотное училище.

КУРБАТОВ Яков Яковлевич, род. в 1902 г., Тамбовская губ., Елатомский уезд, с. Сасово, на фронте с сентября 1941 г., 87 кавп.

КУРГАНОВ Алексей Иванович, род. в 1922 г., Тамбовская губ., Елатомский уезд, на фронте с августа 1941 г., рядовой, 130 сд, 1 А, Северо-Западный фронт, ранен. Награжден медалью «За отвагу».

КУРГАНОВ Иван Иванович, род. в 1910 г., Тамбовская губ., Елатомский уезд, с. Безводные Прудищи, на фронте с июня 1941 г., рядовой, 691 сп, 383 сд, ранен. Награжден медалями «За отвагу», «За победу над Германией в Великой Отечественной войне 1941–1945 гг.». После войны работал в колхозе «Шаг в коммуну».

КУРГАНОВ Иван Михайлович, род. в 1912 г., Тамбовская губ., Елатомский уезд, с. Сасово, на фронте с октября 1941 г., ст. сержант, орудийный мастер, 945 ап, 380 сд, Западный, Северо-Западный, Брянский, Белорусский фронты. Награжден двумя орде-

нами Красной Звезды, медалью «За отвагу». После войны работал кузнецом в Сасовском управлении торговли.

КУРГАНОВ Петр Яковлевич, род. в 1916 г., Тамбовская губ., Елатомский уезд. В Красную Армию призван в октябре 1949 г., гв. ст. лейтенант, оперуполномоченный окр СМЕРШ, 57 А, Западный, 2-й Прибалтийский, 3-й Украинский фронты. Награжден орденом Отечественной войны II степени.

КУРГУЗИКОВ Алексей Николаевич, род. в 1916 г., Тамбовская губ., Елатомский уезд, с. Черные. В Красную Армию призван в октябре 1937 г., на фронте с 1941 года, ст. лейтенант, ветфельдшер, 164 сп, 33 сд, 2-й Прибалтийский фронт. Награжден орденами Отечественной войны II степени, Красной Звезды, двумя медалями «За боевые заслуги», медалями «За освобождение Варшавы», «За взятие Берлина», «За победу над Германией в Великой Отечественной войне 1941–1945 гг.».

Из наградного листа: *«...Неоднократно под огнем противника в непосредственной близости от переднего края оказывал помощь раненым лошадям, что способствовало их быстрому выздоровлению и возвращению в строй. В течение всего времени работы в полковом ветлазарете вылечено стационарно 289 лощадей с различными заболеваниями. За самоотверженный труд, сохранение конского поголовья во время Отечественной войны, что сыграло исключительно важную роль в деле обеспечения полка боеприпасами в наступательных боях, достоин награждения орденом Красной Звезды. Командир 164 сп гв. подполковник Пейсаховский. 6 апреля 1945 г.».*

КУРГУЗОВ Василий Ильич, род. 4.04.1913 г., Тамбовская губ., Елатомский уезд, с. Сасово, мастер по ремонту паровозов, военно-эксплуатационное отделение № 46. Награжден орденами Трудового Красного Знамени, Октябрьской Революции, медалью «За трудовое отличие».

КУРГУЗОВА Наталья Ильинична, род. 8.09.1920 г., Тамбовская губ., Елатомский уезд, с. Сасово. В 1939 г. поступила в Воронежский медицинский институт. С 1942 г. работала нач. дезинфекционного отряда № 11 санитарного участка ст. Сасово. С 1948 г. после окончания Московского мединститута работает зав. Нижнеомским райздравотделом, затем гл. врачом районной больницы. С сентября 1963 г. работает зав. организационно-методическим кабинетом в Сасовской центральной районной больнице. Награждена медалями «За доблестный труд в Великой Отечественной войне 1941–1945 гг.», «За освоение целинных земель». Умерла 12.11.1995 г.

КУРДАЧЕВ Афанасий Андреевич, род. в 1914 г., Смоленская губ., с. Троицкое, на фронте с августа 1943 г., ст. сержант, минометчик, 150 сп, трижды тяжело ранен. Награжден орденом Отечественной войны II степени, медалью «За победу над Германией в Великой Отечественной войне 1941–1945 гг.». После войны работал плотником в Сасовском строительном управлении № 36.

КУРДИН Яков Семенович, род. в 1914 г., Тамбовская губ., Елатомский уезд, с. Истлеево, на фронте с февраля 1943 г., мл. сержант, сапер, 351 сапб, 417 сд, Северо-Западный, Южный фронты. Награжден орденом Красной Звезды, медалями «За отвагу», «За оборону Кавказа», «За победу над Германией в Великой Отечественной войне 1941–1945 гг.». После войны работал в колхозе им. Ленина.

Из наградного листа: *«...В ночь на 23 октября в составе отделения выполнял задание по разведке переднего края обороны противника в инженерном отношении. Освещая местность ракетами и ведя беспрерывно минометно-пулеметный огонь, противник не давал возможности разведать систему его обороны. Но как только потухала ракета, щуп тов. Курдина проверял систему обороны противника на мины. Так, благодаря упорной работе задание было выполнено с честью. За отличное выполнение боевых заданий и проявленные при этом отвагу и мужество тов. Курдин достоин награждения орденом Красной Звезды. Командир 351 сапб майор Малахов. 26 октября 1943 г.».*

КУРЕКАЛОВ Александр Тимофеевич, род. в 1904 г., Тамбовская губ., Елатомский уезд, с. Берестянки, рядовой, ранен. Награжден орденом Отечественной войны II степени, медалью «За победу над Германией в Великой Отечественной войне 1941–1945 гг.». Умер в 1951 г.

КУРЕНКОВ Александр Иванович, род. в 1906 г., Тамбовская губ., Елатомский уезд, д. Русановка, на фронте с ноября 1941 г.

КУРЕНКОВ Афанасий Никифорович, род. в 1892 г., Тамбовская губ., Елатомский уезд, д. Русановка, рядовой, 39 бао. Награжден медалью «За оборону Ленинграда».

КУРЕНКОВ Ефим Иванович, род. в 1908 г., Тамбовская губ., Елатомский уезд, д. Новое Амесьево, на фронте с 1941 г., рядовой, 1130 сп, тяжело ранен. Награжден медалью «За боевые заслуги». Умер в 1948 г.

КУРЕНКОВ Иван Афанасьевич, род. в 1922 г., Тамбовская губ., Елатомский уезд, с. Русановка, на фронте с июля 1941 г., сержант, 2 минбр. Награжден орденом Оте-

чественной войны II степени, медалью «За победу над Германией в Великой Отечественной войне 1941–1945 гг.». После войны работал учителем начальной школы в с. Русановка.

КУРЕНКОВ Иван Иванович, род. в 1903 г., Тамбовская губ., Елатомский уезд, д. Новое Амесьево, на фронте с ноября 1941 г.

КУРЕНКОВ Михаил Иванович, род. в 1906 г., Тамбовская губ., Елатомский уезд, д. Новое Амесьево, на фронте с августа 1941 г., 33 сбр.

КУРЕНКОВ Сергей Федорович, род. в 1912 г., Тамбовская губ., Елатомский уезд, д. Воскресенка, на фронте с июня 1941 г., рядовой, шофер, 2012 зенап, 49 зенад, 2-й Белорусский фронт. Награжден орденом Красной Звезды, медалью «За победу над Германией в Великой Отечественной войне 1941–1945 гг.». После войны работал в колхозе им. Свердлова.

Из наградного листа: *«В борьбе с немецкими захватчиками проявил мужество и отвагу. При прорыве вражеской обороны в ночь на 23.06.1944 года под сильным артиллерийско-минометным огнем противника, презирая смерть, вывез орудие на прямую наводку и в продолжение всего боя подвозил боеприпасы на огневую позицию. 2 июля 1944 года под огнем противника переправил орудие и автомашину на правый берег Днепра, тем самым способствовал выполнению боевого задания. 3 июля 1944 года проявил мужество при форсировании реки Березина. Достоин правительственной награды – ордена Отечественной войны II степени. Командир 2012 зенап гв. подполковник Варганистов. Приказом № 16/н от 13.08.1944 г. награжден орденом Красной Звезды»*.

КУРЕНКОВ Степан Федорович, род. в 1916 г., Тамбовская губ., Елатомский уезд, с. Фроловское, на фронте с октября 1941 г.

КУРЕНКОВ Федор Тимофеевич, род. 11.07.1918 г., Тамбовская губ., Елатомский уезд, с. Ивановка. В Красную Армию призван в 1939 году, на фронте с июня 1941 г., ефрейтор, шофер, 1629 иптап, 61 иптабр. Участник войны с Японией. Награжден орденом Отечественной войны II степени, медалью «За боевые заслуги». После войны работал шофером на Сасовском автотранспортном предприятии.

КУРЕНКОВ Филипп Федорович, род. 16.06.1908 г., Тамбовская губ., Елатомский уезд, д. Воскресенка, рядовой, 1203 сп, тяжело ранен. Награжден медалями «За боевые заслуги», «За победу над Германией в Великой Отечественной войне 1941–1945 гг.». Умер 23.07.1970 г.

КУРЕПИН Алексей Дмитриевич, род. в 1923 г., Рязанская губ., Елатомский уезд, рядовой, наводчик, 875 сп, 158 сд, Калининский фронт. Награжден медалью «За отвагу».

КУРЕПИН Алексей Семенович, род. в 1913 г., Тамбовская губ., Елатомский уезд, с. Аладьино, на фронте с июня 1941 г., рядовой, минометчик, 425 сп. Награжден «За победу над Германией в Великой Отечественной войне 1941–1945 гг.».

КУРЕПИН Иван Ильич, род. в 1913 г., Тамбовская губ., Елатомский уезд. В Красную Армию призван в 1935 г., ст. лейтенант, ком. роты, 16 А, 2-й Дальневосточный фронт. Награжден орденом Красной Звезды.

КУРЕПИН Петр Дмитриевич, род. в 1908 г., Тамбовская губ., Елатомский уезд, с. Аладьино, рядовой. Награжден медалями «За доблестный труд в Великой Отечественной войне 1941–1945 гг.», «За трудовое отличие».

КУРЕПИН Петр Иванович, род. в 1924 г., Рязанская губ., с. Агломазово, на фронте с 1942 г., старшина, ком. башни танка «Т-34», 189 тп, 1-й Украинский, 2-й Прибалтийский, 2-й Белорусский фронты, тяжело ранен. Награжден орденами Отечественной войны I, II степени, Славы III степени, двумя медалями «За отвагу», медалями «За освобождение Праги», «За победу над Германией в Великой Отечественной войне 1941–1945 гг.». После войны работал в отделении «Россельхозтехника».

Из наградного листа: *«Курепин поджег пять немецких танков и самоходную установку, уничтожил шесть орудий разного калибра, подавил одну 88-мм зенитную батарею. Уничтожил три наблюдательных пункта, до 20 автомашин и более сотни немецких солдат и офицеров. Лично сам выслеживает цель. Смелый, решительный воин. За умелую стрельбу, мужество и отвагу представляю к награждению орденом Отечественной войны I степени. Командир полка Онуфриенко. 6 апреля 1945 г. Приказом № 23/н от 18.04.1945 г. награжден орденом Отечественной войны II степени»*.

КУРИЛОВ Алексей Иванович, род. в 1902 г., Тамбовская губ., Елатомский уезд, с. Сотницыно, на фронте с сентября 1941 г., 34 сд.

КУРИЛОВ Дмитрий Тимофеевич, род. в 1925 г., Рязанская губ., Сасовский уезд, п. Сотницыно, на фронте с января 1943 г., гв. ст. сержант, ком. отд., 97 гв. сп, 31 гв. сд, 3-й Белорусский фронт, трижды тяжело ранен. Участвовал в боях за освобождение Белоруссии, Восточной Пруссии. Награжден медалями «За отвагу», «За победу над Германией в Великой Отечествен-

ной войне 1941–1945 гг.». После войны работал на Сотницынском сахарном заводе. Умер в 1958 г.

КУРИЛОВ Николай Иванович, род. в 1912 г., Тамбовская губ., Елатомский уезд, с. Сотницыно, на фронте с 1941 г., мл. сержант, артиллерист, 81 ап. Награжден орденом Отечественной войны II степени, медалью «За победу над Германией в Великой Отечественной войне 1941–1945 гг.». После войны работал плотником в совхозе им. Клары Цеткин.

КУРИЦЫН Александр Андреевич, род. 11.03.1922 г., Тамбовская губ., Елатомский уезд, д. Царево, на фронте с 1943 г., рядовой, шофер, 2 тп. Награжден орденом Отечественной войны II степени, медалью «За победу над Германией в Великой Отечественной войне 1941–1945 гг.». После войны работал автослесарем на Нижнемальцевском химзаводе. Умер 10.12.1992 г.

КУРИЦЫН Алексей Никитович (Никитич, Николаевич), род. 31.01.1925 г., Тамбовская губ., Елатомский уезд, с. Русановка, на фронте с января 1943 г., ефрейтор, 154-й полк НКВД, тяжело ранен. Награжден медалями «За боевые заслуги», «За победу над Германией в Великой Отечественной войне 1941–1945 гг.». После войны работал управляющим отделения в совхозе «Нестерово».

КУРИЦЫН Андрей Иванович, род. в 1896 г., Тамбовская губ., Елатомский уезд, д. Хреново, на фронте с ноября 1941 г. Награжден медалью «За победу над Германией в Великой Отечественной войне 1941–1945 гг.». После войны работал в колхозе «Новый путь». Умер 23.12.1968 г.

КУРИЦЫН Василий Антонович, род. в 1920 г., Тамбовская губ., Елатомский уезд. В Красную Армию призван в октябре 1940 г., гв. ст. сержант, ком. орудия, 261 гв. сп, 87 гв. сд, Юго-Западный, Южный, Сталинградский, 4-й Украинский, 1-й Прибалтийский фронты, трижды тяжело ранен. Награжден орденом Красной Звезды, медалью «За отвагу».

КУРИЦЫН Василий Егорович, род. в 1912 г., Тамбовская губ., Елатомский уезд, на фронте с ноября 1941 г., ефрейтор, ком. отд. связи, 314 ап, 149 сд. 65 А. Награжден орденами Отечественной войны II степени, Красной Звезды, Славы III степени, медалью «За боевые заслуги».

Из наградного листа: *«17 января 1945 года под минометным огнем противника быстро дал связь на наблюдательный пункт командира дивизиона с 7-й батареи, благодаря чему был открыт своевременно наш арт. огонь, противник был сбит с этого рубежа. ...В период сильных контратак противника 24 февраля лично сам в трудных условиях в течение нескольких часов находился на линии и устранил порывы. Достоин награждения орденом Славы II степени. Командир 314 ап подполковник Удовенко. 14 марта 1945 г. Приказом № 13/н от 18.03.1945 г. награжден орденом Красной Звезды».*

КУРИЦЫН Василий Тарасович, род. в 1919 г., Тамбовская губ., Елатомский уезд, д. Царево. В Красную Армию призван в 1939 г., сержант, ком. отд., 170 сп, войска НКВД, Юго-Западный, Брянский фронты, тяжело ранен. Награжден орденами Отечественной войны I степени, Славы III степени, медалями «За боевые заслуги», «За победу над Германией в Великой Отечественной войне 1941–1945 гг.».

КУРИЦЫН Михаил Иванович, род. в 1913 (1918) г., Тамбовская губ., Елатомский уезд, на фронте с 1941 г., гв. ефрейтор, радиотелеграфист, 71 гв. пап, Ленинградский фронт, ранен. Награжден орденом Славы III степени, медалями «За отвагу», «За оборону Ленинграда».

КУРИЦЫН Михаил Тарасович, род. в 1913 г., Тамбовская губ., Елатомский уезд, с. Царево. В Красную Армию призван в 1935 г., на фронте с 1941 г., капитан. Награжден медалями «За боевые заслуги», «За победу над Германией в Великой Отечественной войне 1941–1945 гг.». После войны работал в совхозе «Каргашинский».

КУРКОВ Василий Александрович, род. в 1926 г., Тамбовская губ., Елатомский уезд, на фронте с 1943 года, рядовой, сапер, 252 сапб, 36 мсд, Забайкальский фронт. Участник войны с Японией. Награжден орденом Славы III степени.

КУРКОВ Дмитрий Иванович, род. в 1908 г., Тамбовская губ., Елатомский уезд, на фронте с января 1942 г.

КУРКОВ Евгений Михайлович, род. в 1925 г., Рязанская губ., Сасовский уезд, рядовой, ком. расчета, 849 сп, 303 сд, 52 А, 2-й Украинский фронт. Награжден медалью «За отвагу».

КУРКОВ Иван Александрович, род. в 1921 г., Тамбовская губ., Елатомский уезд. В Красную Армию призван в 1940 г., ефрейтор, зам. ком. миномета, 170 минп, 31 минбр. Награжден медалями «За отвагу», «За оборону Сталинграда».

КУРКОВ Иван Иванович, род. в 1921 г., Тамбовская губ., Елатомский уезд. В Красную Армию призван в 1940 г., гв. ст. сержант, механик авиавооружения, 22 гв. бап, 321 бад, Западный, 1-й, 4-й Украинские фронты. Награжден орденом Красной Звезды, медалью «За отвагу».

Из наградного листа: *«...В 1943 году за 350 боевых вылетов награжден медалью «За отвагу», после награждения работает с еще большим напряжением, отдавая все свои способности быстрейшему разгрому врага. Подготовленная им матчасть не имела ни одного случая отказа по его вине. Стрелковое и бомбовооружение в его звене находится в отличном состоянии. Опытный и грамотный специалист. Своими примерами самоотверженной работы воодушевляет весь личный состав на дальнейшие подвиги в боевой работе. После награждения обслужил 850 боевых вылетов. За хорошую работу имеет ряд благодарностей от командования, среди личного состава пользуется авторитетом. Достоин награждения орденом Красной Звезды. Командир 22 гв. бап гв. подполковник Барулин. 27 мая 1945 г.»*.

КУРКОВ Михаил Антонович, род. в 1898 г., Тамбовская губ., Елатомский уезд. Участник Гражданской войны. На фронтах Великой Отечественной войны с октября 1942 года, гв. старшина, мл. приемщик, 927-я военная почтовая станция, 11 гв. сд, Западный, Центральный, Брянский, 1-й, 2-й Прибалтийские, 3-й Белорусский фронты, ранен. Награжден орденом Красной Звезды, медалью «За боевые заслуги».

КУРКОВ Николай Иванович, род. в 1908 г., Тамбовская губ., Елатомский уезд, с. Сасово, на фронте с сентября 1941 г., полевое строительство.

КУРНЕЕВ Е., род. в 1911 г., Тамбовская губ., Елатомский уезд, с. Темгенево, на фронте с октября 1941 г.

КУРОКАЛОВ Алексей Тимофеевич, род. в 1904 г., Тамбовская губ., Елатомский уезд, на фронте с ноября 1941 г.

КУРОЧКИН Василий Андреевич, род. в 1910 г., Тамбовская губ., Елатомский уезд, на фронте с 1943 года, рядовой, орудийный номер, 1989 зенап. Награжден медалью «За отвагу».

КУРОЧКИН Василий Ильич, род. в 1913 г., Тамбовская губ., Елатомский уезд, с. Барашево, на фронте с февраля 1942 г., сержант, ком. отд. 12-го погранполка, войска НКВД. Награжден орденом Отечественной войны II степени, медалями «За боевые заслуги», «За победу над Германией в Великой Отечественной войне 1941–1945 гг.». После войны работал в Сасовской электросети.

КУРОЧКИН Василий Тимофеевич, род. в 1901 г., Тамбовская губ., Елатомский уезд, с. Сасово, на фронте с ноября 1941 г.

КУРОЧКИН Дмитрий Иванович, род. в 1914 г., Тамбовская губ., Елатомский уезд, с. Сасово, на фронте с июня 1941 г., гв. старшина, ком. отд. связи, 79 гв. орс, 53 гв. сд, 67 А, Западный, Северо-Западный, Ленинградский фронты. Награжден двумя орденами Красной Звезды, медалью «За отвагу». После войны работал прорабом дорожного участка № 638, г. Сасово.

КУРОЧКИН Иван Иванович, род. в 1917 г., Тамбовская губ., Елатомский уезд, с. Сасово, на фронте с января 1942 г., ст. сержант, ком. отд. связи, 100 ап, 93 сд, Калининский, Воронежский, 2-й, 3-й Украинские фронты. Награжден орденами Отечественной войны II степени, Красной Звезды, медалями «За отвагу», «За боевые заслуги». После войны работал кладовщиком в Сасовском летном училище гражданской авиации.

Из наградного листа: *«В ночь с 23 на 24 марта 1944 года при форсировании реки Южный Буг проявил доблесть, мужество и отвагу. Несмотря на сильный пулеметно-минометный огонь противника и ледяную воду реки, он в составе передового отряда стрелкового подразделения перебрался на правый берег. Днем под непрерывным пулеметным огнем противника, рискуя своей жизнью, семь раз восстанавливал порванную телефонную линию связи... В результате этого было отбито пять контратак противника и обеспечено закрепление наших стрелковых подразделений на правом берегу реки Южный Буг. Достоин правительственной награды – ордена Отечественной войны II степени. Командир 100 ап майор Григорьев. 26 марта 1944 г. Приказом № 24 от 9.04.1944 г. награжден орденом Красной Звезды»*.

КУРОЧКИН Иван Федорович, род. в 1904 г., Тамбовская губ., Елатомский уезд, с. Алешино, на фронте с ноября 1941 г.

КУРОЧКИН Николай Степанович, род. в 1915 г., Тамбовская губ., Елатомский уезд, на фронте с января 1942 г., сержант, машинист водокачки, 45 ждбр, Сталинградский, Донской, Южный, 1-й Белорусский, 1-й Украинский фронты. Награжден орденом Красной Звезды, медалью «За оборону Сталинграда».

КУРОЧКИН Петр Степанович, род. в 1911 г., Тамбовская губ., Елатомский уезд, рядовой, пулеметчик, 164 сп, 33 сд. Награжден медалью «За отвагу».

КУРОЧКИН Семен Петрович, род. в 1917 г., Тамбовская губ., Елатомский уезд, с. Сасово, на фронте с июля 1941 г., ст. сержант, стрелок, ком. отд. взвода личной охраны, 37-я отд. рота охраны штаба, 22 А, 2-й Прибалтийский фронт. Награжден орденом Красной Звезды, медалями «За отвагу», «За боевые заслуги», «За победу над Германией в Великой Отечественной войне 1941–1945 гг.».

После войны работал фельдъегерем Сасовского узла связи.

КУРОЧКИН Юрий Степанович, род. в 1908 г., Тамбовская губ., Елатомский уезд, с. Сасово, на фронте с сентября 1941 г., полевое строительство.

КУРЫШЕВ Василий Илларионович, род. в 1896 г., Тамбовская губ., Елатомский уезд, на фронте с ноября 1941 г., рядовой, повар, 881 сп, 158 сд, 39 А, Калининский, 1-й Прибалтийский фронты. Награжден медалью «За боевые заслуги».

КУРЫШЕВ Василий Ильич, род.: Тамбовская губ., Елатомский уезд, п. Кустаревка, на фронте с ноября 1941 г.

КУСАКИН Николай Антонович, род. в 1914 г., Тамбовская губ., Елатомский уезд, с. Сасово, на фронте с июня 1941 г., ст. сержант, механик по электроспецоборудованию, 8-й отд. дальне-разведывательный авиаполк 3 ВА, Сталинградский фронт. Награжден орденами Отечественной войны II степени, Красной Звезды, медалями «За отвагу», «За боевые заслуги», «За оборону Сталинграда», «За победу над Германией в Великой Отечественной войне 1941–1945 гг.». После войны работал в Сасовском летном училище гражданской авиации.

КУСКОВ Герасим Иванович, род. в 1914 г., Тамбовская губ., Елатомский уезд, на фронте с ноября 1941 г.

КУСКОВ Н.О., род. в 1903 г., Тамбовская губ., Елатомский уезд, с. Сасово, на фронте с ноября 1941 г.

КУТАСНИКОВА Мария Яковлевна, род. в 1905 г., Пензенская губ., Салтыковский уезд, с. Морсово. В 1927 г. окончила фельдшерско-акушерскую школу. До 1932 г. работала по специальности в Рязанской обл. Затем окончила Казанский мединститут, работала гинекологом-акушером в г. Чкалове. В годы войны работала нач. хирургического отд. эвакогоспиталя. С мая 1949 г. – директор Сасовской фельдшерско-акушерской школы, зав. родильным отд. больницы. Награждена медалью «За трудовую доблесть». Заслуженный врач РСФСР.

КУТУЗОВ Николай Семенович, род. в 1908 г., Тамбовская губ., Елатомский уезд, на фронте с декабря 1941 г.

КУТЫРАЕВ Иван Григорьевич, род. 26.10.1904 г., Тамбовская губ., Елатомский уезд, с. Раково, на фронте с октября 1941 г. Награжден медалью «За победу над Германией в Великой Отечественной войне 1941–1945 гг.». После войны работал пом. бухгалтера в колхозе им. Калинина. Умер 11.06.1986 г.

КУТЫРИН Павел Леонидович, род. в 1899 г., Тамбовская губ., Елатомский уезд, с. Шевали-Майданы, на фронте с октября 1941 г.

КУТЫРКИН Даниил Федорович, род. в 1903 г., Тамбовская губ., Елатомский уезд, с. Шевали-Майданы, на фронте с ноября 1941 г.

КУТЫРКИН Дмитрий Самсонович, род. в 1925 г., Рязанская губ., Сасовский уезд, на фронте с января 1942 г., рядовой, ком. отд., 180 сп, 329 сд, Западный, 1-й Украинский фронты. Награжден орденом Красной Звезды.

КУТЫРКИН Иван Алексеевич, род. 7.09.1918 г., Тамбовская губ., Елатомский уезд, с. Шевали-Майданы. В Красную Армию призван в 1939 г., на фронте с июня 1941 г., ст. сержант, ком. отд. разведки, 62 апабр, 69 А, Крымский, Северо-Кавказский, 1-й Белорусский фронты, множественные тяжелые ранения, контузия. Награжден двумя орденами Отечественной войны I степени, орденами Отечественной войны II степени, Красной Звезды, медалями «За боевые заслуги», «За взятие Берлина», «За победу над Германией в Великой Отечественной войне 1941–1945 гг.». После войны работал председателем Майдановского сельсовета.

Из наградного листа: *«14.01.1945 года при прорыве укрепленной полосы противника на западном берегу реки Висла, находясь с группой корректировщиков в боевых порядках пехоты, проявил инициативу и смелость при уничтожении опорного пункта противника. Под сильным минометным и ружейно-пулеметным огнем со своей группой уничтожил дзот противника. При этом было уничтожены один офицер и пять солдат противника... Достоин правительственной награды – ордена Отечественной войны I степени. Командир пушечной бригады майор Рясков. 12 февраля 1945 г.».*

КУХТЕНКОВ Иван Иванович, род. 18.10.1906 г., Тамбовская губ., Елатомский уезд, на фронте с августа 1941 г., мл. сержант, ком. орудия, 230 гап, 23 габр, Западный, 3-й Украинский фронты, ранен, контужен. Награжден орденом Красной Звезды, медалями «За отвагу», «За победу над Германией в Великой Отечественной войне 1941–1945 гг.». После войны работал на Сотницынском сахарном заводе. Умер 6.01.1983 г.

Из наградного листа: *«Заслуга командира орудия мл. сержанта Кухтенкова состоит в том, что 7.02.1945 года, когда немцы шестью танками и до батальона пехоты перешли в контратаку, он с открытой огневой позиции огнем своего орудия подбил один танк типа «Пантера» и уничтожил до 15 солдат противника, чем и обеспечил успешное отражение кон-*

тратаки танков и пехоты. За проявленное мужество и умелое ведение огня по противнику достоин правительственной награды – ордена Красной Звезды. Командир 230 гап майор Родионов. 9 февраля 1945 г.».

КУЧАЙ Дмитрий Ефремович, род. 22.10.1911 г., на фронте с апреля 1942 г., ст. техник-лейтенант, Карельский фронт. Награжден орденом Красной Звезды, медалью «За оборону Советского Заполярья».



КУЧЕРЕНКО Иван Герасимович, род. в 1910 г., Одесская губ., с. Бирюзовка, на фронте с июля 1941 г., рядовой, стрелок, 9 гв. сп. Награжден орденом Отечественной войны II степени, медалью «За победу над Германией в Великой Отечественной войне 1941–1945 гг.». После войны работал пастухом в колхозе «Прогресс».

КУЧЕРЕНКО Иван Павлович, род. 9.10.1919 г., г. Анапа. В Красную Армию призван в марте 1941 года, лейтенант, инженерно-технические войска. Награжден медалью «За победу над Германией в Великой Отечественной войне 1941–1945 гг.».



КУЧКАНОВ Александр О., род. в 1912 г., Тамбовская губ., Елатомский уезд, п. Зубово-Поляна, на фронте с сентября 1941 г., 127 зсп.

КУШТИН Петр Иванович, род. в 1918 г., Тамбовская губ., Елатомский уезд, с. Кучасьево, на фронте с июня 1941 г., рядовой, шофер, 523 ап, 3-й Белорусский фронт. Награжден орденом Отечественной войны II степени, медалями «За отвагу», «За боевые заслуги», «За оборону Москвы», «За взятие Кенигсберга», «За победу над Германией в Великой Отечественной войне 1941–1945 гг.». После войны работал шофером в отделении «Сельхозтехника».

КУЩЕНКОВ Алексей Егорович, род. в 1893 г., Тамбовская губ., Елатомский уезд, с. Матвеевское, рядовой. Награжден медалью «За победу над Германией в Великой Отечественной войне 1941–1945 гг.». После войны работал в колхозе «Путь в коммуну». Умер в 1956 г.

КУЩЕНКОВ Иван Петрович, род. в 1925 г., Рязанская губ., Сасовский уезд, с. Матвеевское, на фронте с 1943 г., рядовой, 42 сп, тяжело ранен. Награжден орденом Отечественной войны I степени, медалью «За победу над Германией в Великой Отечественной войне 1941–1945 гг.». После войны работал в колхозе «Путь к коммунизму». Умер 16.05.2002 года.

КУЩЕНКОВ Матвей Филиппович, род. в 1911 г., Тамбовская губ., Елатомский уезд, с. Матвеевское, на фронте с сентября 1941 г., полевое строительство.

КУЩЕНКОВ Петр Иванович, род. в 1894 г., Тамбовская губ., Елатомский уезд, с. Матвеевское, сержант. Награжден медалью «За победу над Германией в Великой Отечественной войне 1941–1945 гг.». Умер 16.04.1959 г.

КУЩЕНКОВ Петр Петрович, род. в 1914 г., Тамбовская губ., Елатомский уезд, с. Матвеевское, на фронте с января 1942 г., сержант, снайпер, 953 сп, 257 сд, Южный, 4-й Украинский фронты. Награжден орденом Славы III степени, медалями «За отвагу», «За боевые заслуги», «За победу над Германией в Великой Отечественной войне 1941–1945 гг.». После войны работал в Рузаевской конторе связи.

Из наградного листа: *«Снайпер Кущенков Петр Петрович в боях на подступах к г. Севастополь за местечно Сапун-Гора был тяжело ранен осколком мины, в результате чего рука ампутирована. Достоин награждения орденом Красной Звезды. Военком Рузаевского РВК капитан Пиковер. 14 ноября 1946 г. Достоин награждения орденом Славы III степени. Командующий войсками МВО генерал-полковник П.А. Артемьев. 28.04.1947 г.».*

КУЩЕНКОВ Петр Петрович, род. в 1918 г., Тамбовская губ., Елатомский уезд, с. Матвеевское. В Красную Армию призван в 1939 году, майор интенд. службы. Награжден орденом Красной Звезды, медалями «За боевые заслуги», «За победу над Японией».

КУЩЕНКОВ Сергей Петрович, род. в 1927 г., Тамбовская губ., Елатомский уезд, с. Матвеевское, на фронте с 1944 г. Награжден медалью «За победу над Германией в Великой Отечественной войне 1941–1945 гг.». После войны работал шофером на Ушаковском кирпичном заводе.

Л

ЛАБЗАЕВ Павел Сергеевич, род. в 1897 г., Тамбовская губ., Елатомский уезд, с. Русановка, на фронте с ноября 1941 г.

ЛАВЗАЕВ С.Ф., род. в 1903 г., Тамбовская губ., Елатомский уезд, на фронте с декабря 1941 г.

ЛАВРЕНИН Василий Иванович, род. в 1914 г., Тамбовская губ., Елатомский уезд, на фронте с января 1942 г., 427 сд.

ЛАВРЕНОВ Алексей Григорьевич, род. в 1910 г., Тамбовская губ., Елатомский уезд, на фронте с ноября 1941 г.

ЛАВРЕНОВ Иван Иосифович, род. в 1911 г., Тамбовская губ., Елатомский уезд, на фронте с июля 1941 г., рядовой, 1277 сп, 389 сд, Центральный, 1-й Украинский фронты, дважды тяжело ранен. Участвовал в боях за освобождение Советской Прибалтики. Награжден медалью «За отвагу».

ЛАВРЕНОВ Михаил Степанович, род. в 1913 г., Тамбовская губ., Елатомский уезд. на фронте с 1941 г., гв. рядовой, шофер, 8 гв. минбр, Центральный, Брянский, 2-й Украинский фронты. Награжден медалью «За боевые заслуги».

ЛАВРЕНТЬЕВ Гаврил Иванович, род. в 1904 г., Тамбовская губ., Елатомский уезд, на фронте с января 1942 г.

ЛАВРИОНОВ В.С., род. в 1913 г., Тамбовская губ., Елатомский уезд, на фронте с декабря 1941 г., 427 сд.

ЛАГУТИН Алексей Иванович, род. в 1924 г., Рязанская губ., на фронте с августа 1942 г., гв. рядовой, ком. боевой машины, 13 гв. минбр, Северо-Западный, Южный, 2-й, 3-й Белорусские фронты, дважды тяжело ранен. Награжден орденами Красной Звезды, Славы III степени, медалью «За отвагу».

Из наградного листа: *«Гв. рядовой Лагутин за время выполнения боевого задания подвергался сильному арт.-минометному обстрелу противника, был ранен, но, несмотря на продолжающийся обстрел, не ушел с поля боя и под разрывами снарядов, пренебрегая опасностью, сумел обеспечить залп своего орудия. Достоин правительственной награды – ордена Красной Звезды. Командир 3-го дивизиона гв. майор Ткачев. 7 мая 1945 г.».*

ЛАГУТИН Дмитрий Иванович, род. в 1915 г., Тамбовская губ., Елатомский уезд, на фронте с 1941 года, майор, политрук, 541 аотб, 4 А, Волховский, 4-й Украинский фронты. Награжден орденами Отечественной войны II степени, Красной Звезды, медалью «За боевые заслуги».

ЛАГУТИН Иван Андреевич, род. в 1909 г., Тамбовская губ., Елатомский уезд, на фронте с января 1942 г., 427 сд.

ЛАГУТКИН Александр Петрович, род. в 1918 г., Тамбовская губ., Елатомский уезд. В Красную Армию призван в октябре 1938 г., гв. старшина, нач. радиостанции, 93 гв. ттп, 30 гв. оттбр, Ленинградский, 2-й Белорусский фронты. Награжден медалями «За отвагу», «За боевые заслуги», «За оборону Ленинграда».

ЛАГУТКИН Алексей Петрович, род. в 1924 г., Рязанская губ., на фронте с сентября 1942 г., мл. техник-лейтенант, 585 сп, 213 сд, 52 А, 1-й, 2-й Украинские фронты. Награжден орденом Красной Звезды, медалью «За боевые заслуги».

ЛАГУТКИН Василий Константинович, род. в 1903 г., Тамбовская губ., Елатомский уезд, с. Темгенево, на фронте с ноября 1941 г.

ЛАГУТКИН Виктор Васильевич, род. в 1926 г., Рязанская губ., Сасовский уезд, с. Темгенево, на фронте с февраля 1943 г., мл. сержант, механик-водитель танка «Т-34», 37 мехбр, 1-й Белорусский фронт, дважды тяжело ранен. Награжден орденом Отечественной войны I степени, медалями «За отвагу», «За победу над Германией в Великой Отечественной войне 1941–1945 гг.».

Из наградного листа: *«Выполняя боевое задание, Лугуткин подполз скрытно к деревне, разведал огневые точки противника, осмотрел мост, возвращаясь, он убил одного немца и взял одного в плен. Его сведениями воспользовались танкисты и благополучно ворвались в населенный пункт. За отважный подвиг Лагуткин достоин правительственной награды – медали «За отвагу». Командир гв. майор Харитонов. 27 августа 1944 г.».*

ЛАГУТКИН Иван Михайлович, род. в 1913 г., Тамбовская губ.,

Елатомский уезд, с. Темгенево, на фронте с июня 1941 г., сержант, пулеметчик, 39 оро, штаб 60 А, Южный, Воронежский фронты, тяжело ранен. Награжден медалью «За отвагу».

ЛАГУТКИН Иван Петрович, род. в 1916 г., Тамбовская губ., Елатомский уезд, с. Темгенево, на фронте с октября 1941 г., ефрейтор, моторист зарядной базы, 13 гв. обс, 2 гв. ск, Северо-Западный, Калининский, 1-й Прибалтийский фронты. Награжден орденом Отечественной войны II степени, медалью «За боевые заслуги». После войны работал арматурщиком в строительно-монтажном управлении.

ЛАГУТКИН Петр Михайлович, род. 20.12.1914 г., Тамбовская губ., Елатомский уезд, с. Темгенево, на фронте с ноября 1941 г., старшина, огнеметчик, 1316 сп, тяжело ранен. Награжден орденом Отечественной войны II степени, медалью «За победу над Германией в Великой Отечественной войне 1941–1945 гг.». После войны работал на Сасовском мясомолочном комплексе, сторожем в дорожном управлении. Умер 20.03.2000 г.

ЛАГУТКИН Федор Анисимович, род. в 1905 г., Тамбовская губ., Елатомский уезд, с. Темгенево, на фронте с октября 1941 г., рядовой, стрелок, 616 сп, 194 сд, дважды ранен. Награжден орденом Красного Знамени.

Из наградного листа: *«В наступательном бою при прорыве обороны противника 24–25.10.1944 года (Варшавское воеводство) тов. Лагуткин под огнем противника с участием саперов проделал в минном поле противника три прохода и, достигнув траншей, из автомата уничтожил пулеметный расчет, который преграждал путь продвижения вперед. В этот же день тов. Лагуткин взял в плен двух немецких солдат. За смелые действия в бою достоин награждения орденом Красного Знамени. Командир 616 сп гв. подполковник Даневич. 31 октября 1944 г.».*

ЛАДНИКОВ Василий Васильевич, род. в 1917 г., Тамбовская губ., Елатомский уезд, с. Сасово, на фронте с декабря 1941 г.

ЛАДЫКО Александр Мартынович, род. в 1910 г., на фронте с марта 1943 г., рядовой, путеец, 32 сбр, тяжело ранен. Награжден орденом Отечественной войны II степени, медалями «За победу над Германией в Великой Отечественной войне 1941–1945 гг.», «За трудовую доблесть». После войны работал мастером на Нижнемальцевском химзаводе.

ЛАЗАРЕВ Александр Евдокимович, род. 15.08.1915 г., Тамбовская губ., Елатомский уезд, с. Устье. В Красную Армию призван в 1938 году, на фронте с 1941 г., старшина 1-й статьи, ком. отд. электриков, плавбаза «Эльбрус», 3-й дивизион, Черноморский флот. Награжден орденами Отечественной войны II степени, Красной Звезды, медалями «За боевые заслуги», «За оборону Кавказа», «За победу над Германией в Великой Отечественной войне 1941–1945 гг.». После войны жил и работал в г. Москве. Умер 12.05.1998 г.

Из наградного листа: *«Активно и инициативно выполнял задания по зарядкам, а также и ремонту электрооборудования всех подводных лодок. Всего обеспечил 164 боевых похода, свыше 700 подъемов, выгружено и погружено свыше 450 боевых и практических торпед. При всех переходах корабля, будучи контролером управления, выполнял исправно все приказания командира по маневрированию корабля. Умело руководил своими подчиненными. Дисциплинирован, требователен. Специальность знает отлично. Достоин награждения орденом Красной Звезды. Командир плавбазы «Эльбрус» капитан-лейтенант Луцук. 21 мая 1945 г.».*

ЛАЗАРЕВ Александр Петрович, род. в 1920 г., Тамбовская губ., Елатомский уезд, с. Устье, на фронте с 1941 г., рядовой, 31 зсп. Умер в 1945 г.

ЛАЗАРЕВ Дмитрий Ильич, род. в 1908 г., рядовой.

ЛАЗАРЕВ Дмитрий Родионович, род. в 1904 г., Тамбовская губ., Елатомский уезд. В Красную Армию призван в октябре 1926 г., майор, нач. штаба, 45 пабр, 27 А, 2-й Украинский фронт. Награжден орденом Отечественной войны I степени.

ЛАЗАРЕВ Дмитрий Федорович, род. в 1923 г., Рязанская губ., Темниковский уезд, д. Новинки, на фронте с октября 1941 г., мл. сержант, наводчик, 539 сп, 198 сд, 11 А, Брянский, Волховский фронты, тяжело ранен. Награжден медалью «За отвагу». После войны работал в совхозе «Вперед». Умер 7.12.1972 г.

ЛАЗАРЕВ Иван Яковлевич, род. в 1919 г., Тамбовская губ., Елатомский уезд, с. Салтыково. В Красную Армию призван в сентябре 1939 года, майор, оперуполномоченный, 136 шап, окр СМЕРШ. Награжден двумя орденами Красной Звезды, двумя медалями «За боевые заслуги», медалью «За победу над Германией в Великой Отечественной войне 1941–1945 гг.».

ЛАЗАРЕВ Михаил Григорьевич, род. в 1924 г., Рязанская губ., на фронте с 1942 г., ефрейтор, ст. слесарь-мостосборщик, 3 ждбр. Награжден орденом Красной Звезды.

ЛАЗАРЕВ Николай Иванович, род. в 1926 г., Рязанская губ., Сасов-

ский уезд, гв. рядовой, топовычислитель, 19 гв. минп. Награжден медалью «За боевые заслуги».

ЛАЗАРЕВ Петр Иванович, род. в 1918 г., Тамбовская губ., Елатомский уезд. В Красную Армию призван в октябре 1939 г., ст. сержант, машинист паровоза, 16 ждбр, 3-й Белорусский фронт. Награжден медалью «За боевые заслуги».

ЛАЗАРЕВ Петр Григорьевич, род. в 1926 г., Рязанская губ., Сасовский уезд, на фронте с ноября 1943 года, рядовой, телефонист, 287 ап, 143 сд, 1-й Белорусский фронт. Награжден медалью «За отвагу».

ЛАЗАРЕВ Семен Михайлович, род. в 1908 г., Тамбовская губ., Елатомский уезд, с. Новое Березово, на фронте с февраля 1942 г., рядовой, котельщик, поезд по ремонту водоснабжения, 3-й Белорусский фронт. Награжден орденом Отечественной войны II степени, медалями «За отвагу», «За оборону Сталинграда», «За победу над Германией в Великой Отечественной войне 1941–1945 гг.». После войны работал газосварщиком паровозного депо ж/д ст. Сасово.

ЛАЗАРЕВ Сергей Афиногенович, род. в 1899 г., Тамбовская губ., Елатомский уезд, с. Рожково, рядовой, кузнец ветлазарета, 252 гв. сп, 83 гв. сд, Западный фронт. Участвовал в боях в Восточной Пруссии. Награжден орденом Красной Звезды, медалями «За отвагу», «За боевые заслуги».

ЛАЗАРЕВ Филипп Ефимович, род. в 1909 г., Тамбовская губ., Елатомский уезд, на фронте с сентября 1943 г., гв. рядовой, автоматчик, 64 гв. отбр, 1 гв. ТА, 1-й Белорусский фронт. Награжден орденом Славы III степени.

Из наградного листа: *«При прорыве обороны на подступах к Берлину и в уличных боях за Берлин тов. Лазарев показал себя стойким, смелым, отважным воином. В тяжелых условиях уличных боев никогда не терялся, а всегда был примером смелости и инициативы. Неоднократно ходил в разведку, доставляя ценные сведения о противнике, тем самым давая возможность нашим подразделениям продвигаться вперед. За время уличных боев лично сам уничтожил 9 немецких солдат и один ручной пулемет. За проявленные смелость, мужество и отвагу в борьбе за нашу Родину достоин правительственной награды – ордена Славы III степени. Командир моторизованного батальона автоматчиков гв. майор Безбородов. 5 мая 1945 г.».*

ЛАЗАРЕВА Екатерина Николаевна,



род. 19.05.1923 г., Пензенская губ., на фронте с августа 1943 г., машинистка, 219 тбр. Награждена медалями «За боевые заслуги», «За победу над Германией в Великой Отечественной войне 1941–1945 гг.». После войны работала зав. заготовительным пунктом.

ЛАЗУНИН Михаил Гаврилович, род. в 1904 г., Тамбовская губ., Елатомский уезд, д. Новое Амесьево, на фронте с ноября 1941 г.

ЛАЗУНИН Михаил Елизарович, род. в 1926 г., Рязанская губ., Сасовский уезд, д. Новое Амесьево, рядовой, наводчик. Награжден медалью «За победу над Германией в Великой Отечественной войне 1941–1945 гг.». После войны работал в Сасовском летном училище гражданской авиации.

ЛАЗУНИН Михаил Ильич, род. в 1908 г., Тамбовская губ., Елатомский уезд, на фронте с июня 1941 г., рядовой, 612 сп, тяжело ранен. Награжден медалью «За победу над Германией в Великой Отечественной войне 1941–1945 гг.». После войны работал пожарным в Сасовском летном училище гражданской авиации.

ЛАЗУТКИН Алексей Григорьевич, род. в 1922 г., Тамбовская губ., Елатомский уезд, с. Цыпляково, на фронте с 1941 г., гв. ст. сержант, механик, 8 гв. бап, Южный, Центральный, 1-й Белорусский фронты. Награжден медалями «За боевые заслуги», «За освобождение Варшавы», «За взятие Берлина», «За победу над Германией в Великой Отечественной войне 1941–1945 гг.». После войны работал зав. складом на Сотницынском сахарном заводе.

ЛАЗУТКИН Иван Андреевич, род. в 1918 г., Тамбовская губ., Елатомский уезд, с. Студенец, на фронте с июня 1941 г., сержант, спец. метеослужбы, 327 бао, Юго-Западный, Сталинградский, 4-й Украинский фронты. Награжден орденом Отечественной войны II степени, медалями «За отвагу», «За оборону Сталинграда», «За оборону Киева», «За победу над Германией в Великой Отечественной войне 1941–1945 гг.». После войны работал слесарем-сборщиком на Кустаревском заводе узлов и деталей. Награжден медалью «За отвагу на пожаре».

ЛАКЕЕВ Андрей Степанович, род. в 1913 г., Тамбовская губ., Елатомский уезд, с. Новое Березово, на фронте с августа 1941 г., рядовой, связист, 147 сп, дважды тяжело ранен. Награжден медалью «За победу над Германией в Великой Отечественной войне 1941–1945 гг.». После войны работал в колхозе «Правда».

ЛАКЕЕВ Павел Степанович, род. в 1921 г., Тамбовская губ., Елатомский уезд, с. Новое Березово, на фронте с июня 1941 г., рядовой, наводчик.

ЛАЛУЕВ Василий Леонтьевич, род. в 1922 г., Тамбовская губ., Елатомский уезд, с. Крутое, на фронте с марта 1942 г., рядовой, телефонист, 24 тбр, Западный фронт, ранен. Награжден медалью «За отвагу».

ЛАЛУЕВ Григорий Леонтьевич, род. в 1918 г., Тамбовская губ., Елатомский уезд, с. Крутое, на фронте с февраля 1943 г., рядовой, стрелок, 10 сп, тяжело ранен. Награжден медалью «За победу над Германией в Великой Отечественной войне 1941–1945 гг.». После войны работал в совхозе «Свобода».

ЛАЛУЕВ Иван Андреевич, род. в 1926 г., Рязанская губ., Сасовский уезд, д. Васяевка, на фронте с декабря 1943 г., рядовой. Награжден орденом Отечественной войны II степени, медалью «За победу над Германией в Великой Отечественной войне 1941–1945 гг.».

ЛАЛУЕВ Леонтий Григорьевич, род. в 1895 г., Тамбовская губ., Елатомский уезд, с. Крутое, на фронте с 1942 г., рядовой, минометчик, 433 сп, тяжело ранен. После войны работал машинистом молотилки в колхозе им. Крупской. Награжден медалью «За отвагу».

ЛАПОШИН Алексей Васильевич, род. в 1917 г., Тамбовская губ., Елатомский уезд, на фронте с января 1942 г., 427 сд. Награжден медалью «За отвагу».

ЛАПТЕВ Алексей Афанасьевич, род. в 1897 г., Тамбовская губ., Елатомский уезд, на фронте с декабря 1941 г., гв. рядовой, автоматчик, 92 оро, 5 гв. А, Сталинградский, 1-й, 2-й Украинские фронты, дважды ранен. Награжден медалями «За боевые заслуги», «За оборону Сталинграда».

ЛАПТЕВ Иван Афанасьевич, род. 27.08.1909 г., Тамбовская губ., Елатомский уезд, с. Мокрое, на фронте с сентября 1941 г., рядовой, стрелочник, 919 сп, дважды тяжело ранен. Награжден медалью «За победу над Германией в Великой Отечественной войне 1941–1945 гг.». После войны работал конюхом в колхозе. Умер 30.01.1981 г.

ЛАПТЕВ Николай Алексеевич, род. в 1925 г., Рязанская губ., Сасовский уезд, на фронте с января 1943 г., рядовой, стрелок, 356 сд, Центральный, Белорусский фронты. Участвовал в форсировании реки Днепр. Награжден медалью «За боевые заслуги».

ЛАПТЕВ Николай Ефимович, род. в 1925 г., Рязанская губ., Сасовский уезд, на фронте с 1942 г., гв. сержант, авиационный моторист, 187-й корректировочно-разведывательный авиаполк. Награжден медалью «За боевые заслуги». После войны работал в Сасовском летном училище гражданской авиации.

ЛАПТЕВ Тимофей Афанасьевич, род. в 1907 г., Тамбовская губ., Елатомский уезд, с. Мокрое, на фронте с октября 1941 г., рядовой.

ЛАПТЕВ Федор Афанасьевич, род. в 1903 г., Тамбовская губ., Елатомский уезд, с. Мокрое, на фронте с ноября 1941 г.

ЛАПТЕВ Федор Егорович, род. в 1913 г., Тамбовская губ., Елатомский уезд, на фронте с января 1942 г.

ЛАПТЕВ Я.Д., род. в 1902 г., Тамбовская губ., Елатомский уезд, на фронте с декабря 1941 г.

ЛАПУШКИН Николай Федотович, род. 19.11.1923 г., Рязанская губ., Пителинский уезд, с. Подболотье, на фронте с марта 1942 г., гв. старшина, санинструктор, 135 гв. сп, 3 Уд. А, 1-й Прибалтийский фронт, тяжело ранен. Участвовал в освобождении Советской Прибалтики. Награжден орденами Отечественной войны I степени, Красного Знамени, Красной Звезды, Славы III степени, медалями «За боевые заслуги», «За победу над Германией в Великой Отечественной войне 1941–1945 гг.». После войны работал пом. машиниста электровоза в локомотивном депо ж/д ст. Сасово.

Из наградного листа: *«В боях 8.03.1944 года под непрерывным пулеметным и артиллерийским огнем противника вынес с поля боя 43 раненых бойцов, сержантов и офицеров с их личным оружием. Будучи раненным, не ушел с поля боя, продолжал выносить раненых. Достоин правительственной награды – ордена Красного Знамени. Командир 135 гв. сп гв. полковник Петушков. 1 апреля 1944 г.».*

ЛАПУШКИНА Александра Григорьевна, род. 11.08.1923 г., Рязанская губ., Пителинский уезд, с. Большие Прудищи, на фронте с 1943 г., рядовой, орудийный номер, 1-й Белорусский фронт. Награждена орденом Отечественной войны II степени, медалью «За победу над Германией в Великой Отечественной войне 1941–1945 гг.». После войны работала в локомотивном депо ж/д ст. Сасово.

ЛАПШИН Александр Михайлович, род. 27.09.1920 г., Тамбовская губ., Елатомский уезд, с. Серовское. В Красную Армию призван 1939 г., на фронте с 1941 г., ст. сержант тех. службы, авиамеханик, 16 ВА, Крымский, Сталинградский, Донской, 1-й Белорусский фронты, тяжело ранен. Участвовал в боях на Курской дуге, в освобождении Крыма. Награжден орденом Отечественной войны II степени, медалями «За боевые заслуги», «За освобождение Варшавы», «За взятие Берлина», «За победу над

Германией в Великой Отечественной войне 1941–1945 гг.». После войны работал преподавателем в Сасовском летном училище гражданской авиации.

Из наградного листа: *«Ст. сержант тех. службы – добросовестный и честный механик. Обслуживаемый им самолет находится в образцовом порядке, что позволило совершить 191 успешный самолетовылет. За добросовестный и самоотверженный труд на фронте борьбы с немецкими захватчиками и проявленную при этом трудовую доблесть достоин правительственной награды – медали «За боевые заслуги». Командир авиаотряда капитан Лазарев. 8 мая 1945 г.».*

ЛАПШИН Василий Евдокимович, род. в 1909 г., Тамбовская губ., Елатомский уезд, с. Берестянки, на фронте с 1941 г., старшина, шофер, 870 сп, 287 сд, Брянский, 1-й Прибалтийский фронты. Награжден орденами Отечественной войны II степени, Красной Звезды, медалями «За отвагу». После войны работал шофером в Сасовском летном училище гражданской авиации.

ЛАПШИН Владимир Яковлевич, род. в 1926 г., Рязанская губ., Сасовский уезд, с. Серовское, рядовой. Награжден орденом Отечественной войны II степени, медалью «За победу над Германией в Великой Отечественной войне 1941–1945 гг.». После войны работал кузнецом в колхозе «Большевик».

ЛАПШИН Иван Евдокимович, род. 5.08.1915 г., Тамбовская губ., Елатомский уезд, с. Берестянки, на фронте с 1941 г., рядовой, 747 сп, 172 сд, 1-й Украинский фронт. Награжден орденом Отечественной войны I степени, медалью «За отвагу». После войны работал кочегаром на Сасовской дистанции пути. Умер 10.06.1990 г.

ЛАПШИН Иван Петрович, род. в 1914 г., Тамбовская губ., Елатомский уезд, с. Серовское, на фронте с июля 1941 г., рядовой, стрелок, 4-й мостовой ж/д батальон. Награжден орденом Отечественной войны II степени, медалью «За оборону Сталинграда». После войны работал в колхозе «Большевик».

ЛАПШИН Иван Фролович, род. в 1920 г., Тамбовская губ., Елатомский уезд, с. Берестянки, на фронте с июня 1941 г., старшина, радиотелеграфист. Награжден медалью «За победу над Германией в Великой Отечественной войне 1941–1945 гг.». После войны работал преподавателем в Сасовском летном училище гражданской авиации.

ЛАПШИН Михаил Петрович, род. в 1912 г., Тамбовская губ., Елатомский уезд, с. Серовское, на фронте с июня 1941 г., ж/д батальон. Награжден орденом Отечественной войны II степени, медалью «За оборону Сталинграда».

ЛАПШИН Никита Васильевич, род. в 1911 г., Тамбовская губ., Елатомский уезд, с. Серовское, на фронте с июня 1941 г., рядовой, минометчик, 425 сп. Награжден медалью «За победу над Германией в Великой Отечественной войне 1941–1945 гг.».

ЛАПШИН Николай Андреевич, род. в 1924 г., Рязанская губ., с. Серовское, на фронте с августа 1942 года, ст. сержант, ком. орудия, 1003 гап, 50 габр, Волховский, Брянский, Воронежский, 1-й Украинский фронты. Награжден орденами Отечественной войны II степени, Красной Звезды, медалью «За отвагу». После войны работал в колхозе «Большевик».

Из наградного листа: *«При отражении контратаки противника 16 сентября 1944 года под сильным артиллерийским огнем сержант Лапшин точно вел огонь по контратакующему противнику. В этом бою он разбил пять пулеметных точек вместе с прислугой и два миномета противника... За отвагу и мужество, проявленные в боях, тов. Лапшин достоин правительственной награды – ордена Красной Звезды. Командир 1003 гап гв. подполковник Кащенко. 23 сентября 1944 г.».*

ЛАПШИН Федор Алексеевич, род. в 1896 г., Тамбовская губ., Елатомский уезд. Участник Гражданской войны. На фронтах Великой Отечественной войны с октября 1941 г., гв. мл. сержант, ком. отд., 95 гв. сд, 1-й Украинский фронт. Награжден медалью «За боевые заслуги».

ЛАПШИН Яков Григорьевич, род. в 1911 г., Тамбовская губ., Елатомский уезд, с. Вялсы, на фронте с сентября 1941 г., ст. сержант, 707 сп, тяжело ранен. Награжден медалью «За победу над Германией в Великой Отечественной войне 1941–1945 гг.». Умер 26.08.1955 года.

ЛАПШИН Яков Иванович, род. в 1923 г., Рязанская губ., Елатомский уезд, с. Кобяково, на фронте с 1942 г., краснофлотец, трюмный, плав. база «Полярная звезда», Балтийский флот, ранен. Награжден орденом Отечественной войны II степени, медалями «За боевые заслуги», «За оборону Ленинграда», «За победу над Германией в Великой Отечественной войне 1941–1945 гг.». После войны работал в колхозе им. Сталина.

ЛАПШОВ Степан Андреевич, род. в 1916 г., г. Уфа, на фронте с июля 1942 г., рядовой, 289 сп, тяжело ранен. Награжден медалью «За победу над Германией в Вели-

кой Отечественной войне 1941–1945 гг.». Умер в 1969 г.

ЛАПШОВ Федор М., род. в 1908 году, Тамбовская губ., Елатомский уезд, с. Матвеевское, на фронте с ноября 1941 г., рядовой. Награжден орденом Славы III степени.

ЛАРИН Анатолий Петрович, род. в 1922 г., Тамбовская губ., Елатомский уезд, с. Калиновец, на фронте с сентября 1941 г., мл. сержант, ком. взвода, 69 А. Награжден медалью «За победу над Германией в Великой Отечественной войне 1941–1945 гг.». После войны работал скотником в колхозе «Прогресс».

ЛАРИН Василий Яковлевич, род. в 1904 г., г. Краснодар, на фронте с февраля 1942 г., рядовой, 780 сп, тяжело ранен. Награжден медалью «За победу над Германией в Великой Отечественной войне 1941–1945 гг.». После войны работал в Сасовской артели инвалидов «Труженик».

ЛАРИН Владимир Яковлевич, род. в 1918 г., Тамбовская губ., Елатомский уезд, с. Сасово, на фронте с ноября 1941 г., ст. сержант. Награжден орденом Отечественной войны II степени, медалью «За победу над Германией в Великой Отечественной войне 1941–1945 гг.». После войны работал техником в Сасовском «Горкомхозе».

ЛАРИН Григорий Васильевич, род. в 1894 г., Тамбовская губ., Елатомский уезд, с. Заболотье. Участник Гражданской войны. На фронтах Великой Отечественной войны с ноября 1941 г., сержант, ст. повозочный, 364-я полевая хлебопекарня, 124 сд, Ленинградский, 3-й Белорусский фронты. Награжден медалью «За боевые заслуги».

ЛАРИН Дмитрий Яковлевич, род. в 1898 г., Тамбовская губ., Елатомский уезд, с. Огарево-Почково, на фронте с ноября 1941 г., сержант, ком. орудия, 1099 сп, 26 сд, Западный, 4-й Украинский, 1-й Прибалтийский фронты, трижды тяжело ранен. Награжден двумя орденами Красной Звезды, медалью «За победу над Германией в Великой Отечественной войне 1941–1945 гг.». После войны работал в колхозе «Шаг в коммуну».

Из наградного листа: *«В боях с немецко-фашистскими захватчиками проявил мужество и стойкость. Работая прицельным, обеспечил сбитие пяти самолетов противника. В настоящих боях, где заряжающим сержант Ларин, сбит «ФВ-190» и подбит самолет «ФВ-189», с наземным противником уничтожил две пулеметные точки, сжег машину и уничтожил до 30 немцев. Достоин правительственной награды – ордена Красной Звезды. 1 сентября 1944 г.».*

ЛАРИН Зиновий Максимович, род. 13.11.1919 г., Тамбовская губ., Елатомский уезд, с. Калиновец, на фронте с 1941 г. Награжден орденом Отечественной войны II степени, медалью «За победу над Германией в Великой Отечественной войне 1941–1945 гг.». После войны работал монтером связи на Сотницынском сахарном заводе. Умер 30.09.2003 г.

ЛАРИН Иван Васильевич, род. в 1925 г., Рязанская губ., Михайловский уезд, с. Печерники, на фронте с сентября 1942 г., рядовой, стрелок, 608 сп, тяжело ранен. Награжден орденом Отечественной войны I степени, медалью «За победу над Германией в Великой Отечественной войне 1941–1945 гг.». После войны работал на ткацкой фабрике.

ЛАРИН Михаил Степанович, род. в 1911 г., Тамбовская губ., Елатомский уезд, на фронте с июня 1942 года, ст. лейтенант, ком. роты, 1320 сп, 413 сд, 50 А, Западный фронт. Награжден орденом Отечественной войны II степени.

Из наградного листа: *«...В наступлении в лесу 22.07 с/г рота тов. Ларина встретила упорное сопротивление противника. Умело руководя боем, тов. Ларин рассеял немцев, при этом уничтожил до 30 фашистов. Достоин правительственной награды – ордена Отечественной войны II степени. Командир 1320 сп подполковник Прядко. 30 июля 1943 г.».*

ЛАРИН Николай Григорьевич, род. в 1918 г., Тамбовская губ., Елатомский уезд, на фронте с августа 1945 г., рядовой, электромонтер. Участник войны с Японией. После войны работал электриком на ткацкой фабрике.

ЛАРИН Павел Петрович, род. в 1911 г., Тамбовская губ., Елатомский уезд, с. Заболотье, рядовой, 88 сп, тяжело ранен. Награжден медалью «За победу над Германией в Великой Отечественной войне 1941–1945 гг.». После войны работал в Сасовской районной конторе.

ЛАРИН Степан Федорович, род. в 1925 г., Рязанская губ., Касимовский уезд, с. Ветчаны, на фронте с января 1943 г., рядовой, стрелок, 994 сп, 286 сд, Ленинградский, 1-й Украинский фронты, тяжело ранен. Награжден орденами Отечественной войны II степени, Славы III степени. После войны работал слесарем на Сасовском автотранспортном предприятии.

Из наградного листа: *«В наступательных боях 16.03.1945 г. тов. Ларин показал себя исключительно смелым и отважным защитником Родины. Первым вышел на противоположную окраину леса и в бою из автомата уничтожил 11 немецких солдат, чем способствовал успешному овладению рощей нашими подразделениями.*

За храбрость, смелость и отвагу, проявленные в бою, тов. Ларин достоин награждения орденом Славы III степени. Командир 994 сп подполковник Меньков. 22 марта 1945 года».

ЛАРИН Степан Яковлевич, род. в 1904 г., Тамбовская губ., Елатомский уезд, с. Заболотье, на фронте с декабря 1941 г., рядовой, 19 гв. сд. Награжден медалью «За победу над Германией в Великой Отечественной войне 1941–1945 гг.».

ЛАРИН Фирс Сергеевич, род. в 1906 г., Тамбовская губ., Елатомский уезд, с. Арга, на фронте с октября 1941 г., рядовой, минометчик, 102 сп, множественные тяжелые ранения. Награжден медалью «За отвагу». Умер 9.10.1970 года.

ЛАРИОНОВ Александр Алексеевич, род. в 1925 г., Рязанская губ., Сасовский уезд, на фронте с 1943 года, гв. мл. сержант, ком. орудия, 299 гв. сп, 98 гв. сд, Карельский фронт. Награжден орденом Красной Звезды.

Из наградного листа: *«14 июля 1944 г. в наступательном бою под сильным артиллерийско-минометным огнем противника уничтожил прямой наводкой дзот, чем обеспечил продвижение стрелковой роты на рубеж атаки. При выбытии из строя командира взвода смело принял командование взводом на себя до выполнения поставленной задачи. Достоин награждения орденом Красной Звезды. Командир 299 гв. сп гв. полковник Герасимов. 29 июля 1944 г.».*

ЛАРКИН Иван Павлович, род. в 1913 г., Тамбовская губ., Елатомский уезд, на фронте с сентября 1941 г., гв. рядовой, шофер, 72 сд, 1-й Украинский фронт. Награжден медалями «За боевые заслуги», «За оборону Ленинграда». После войны работал шофером на Нижнемальцевском химзаводе.

ЛАРЦЕВ Александр Иванович, род. 15.05.1919 г., Тамбовская губ., Елатомский уезд, с. Нижнее Мальцево. В Красную Армию призван в сентябре 1939 г., на фронте с 1941 г., лейтенант, 573 сп, тяжело ранен. Награжден орденом Отечественной войны II степени, медалью «За победу над Германией в Великой Отечественной войне 1941–1945 гг.». После войны работал зав. клубом Нижнемальцевского химзавода. Умер 21.11.1979 г.

ЛАРЦЕВ Алексей Федотович, род. в 1921 г., Тамбовская губ., Елатомский уезд, с. Нижнее Мальцево, на фронте с сентября 1941 г., рядовой, телеграфист, 2-й Белорусский фронт, ранен. Награжден орденами Отечественной войны I степени, Красной Звезды, медалью «За победу над Германией в Великой Отечественной войне 1941–1945 гг.». После войны работал гл. бухгалтером на Нижнемальцевском химзаводе.

ЛАРЦЕВ Василий Алексеевич, род. в 1912 г., Тамбовская губ., Елатомский уезд, с. Нижнее Мальцево, на фронте с мая 1942 г., рядовой, стрелок, 536 сп, 114 сд, 7 А, Карельский фронт. Награжден медалями «За отвагу», «За оборону Советского Заполярья», «За победу над Германией в Великой Отечественной войне 1941–1945 гг.». После войны работал плотником на Нижнемальцевском хлебоприемном пункте.

ЛАРЬКИН Александр Дементьевич, род. в 1921 г., Тамбовская губ., Елатомский уезд, на фронте с июня 1941 г., рядовой, пулеметчик. После войны работал управляющим в совхозе «Каргашинский».

ЛАРЬКИН Борис Тимофеевич, род. в 1905 г., Тамбовская губ., Елатомский уезд, п. Кустаревка, на фронте с ноября 1941 г. Награжден орденом Отечественной войны II степени, медалью «За победу над Германией в Великой Отечественной войне 1941–1945 гг.».

ЛАРЬКИН Василий А., род. в 1909 году, Тамбовская губ., Елатомский уезд, д. Русановка, на фронте с ноября 1941 г.

ЛАРЬКИН Василий Михайлович, род. в 1911 г., Тамбовская губ., Елатомский уезд, на фронте с января 1942 г.

ЛАРЬКИН Иван Георгиевич, род. в 1913 г., Тамбовская губ., Елатомский уезд, д. Каменка, на фронте с ноября 1941 г.

ЛАРЬКИН Иван Иванович, род. в 1925 г., Рязанская губ., Сасовский уезд, с. Сотницыно, на фронте с апреля 1943 г., рядовой, шофер, 159 зенап. Награжден медалями «За отвагу», «За победу над Германией в Великой Отечественной войне 1941–1945 гг.». После войны работал ст. турбистом на Сотницынском сахарном заводе.

ЛАРЬКИН Иван Павлович, род. в 1913 г., Тамбовская губ., Елатомский уезд, на фронте с 1941 г., рядовой, шофер, контужен. Награжден медалями «За боевые заслуги», «За победу над Германией в Великой Отечественной войне 1941–1945 гг.». После войны работал шофером в Нижнемальцевской пожарной части. Умер в 1983 г.

ЛАРЬКИН Николай Алексеевич, род. в 1918 г., Тамбовская губ., Елатомский уезд, с. Нижнее Мальцево, на фронте с июня 1941 года, гв. рядовой, артиллерист. После войны работал грузчиком на Нижнемальцевском химзаводе.

ЛАРЬКИН Тимофей Севастьянович, род. в 1922 г., Тамбовская губ., Кадомский уезд, с. Чермные, на фронте с июня 1941 г., ст. сержант, 71 гв. сд, ранен. Награжден медалями «За боевые заслуги»,

«За оборону Сталинграда». После войны работал бригадиром на Сотницынском сахарном заводе.

ЛАРЬКОВ Иван Васильевич, род. в 1896 г., Тамбовская губ., Елатомский уезд, с. Глядково, на фронте с октября 1941 г.

ЛАРЮНИН Иван Михайлович, род. в 1917 г., Тамбовская губ., Елатомский уезд, с. Агломазово, на фронте с июня 1941 г., рядовой, артиллерист, 88 ад. Награжден медалью «За победу над Германией в Великой Отечественной войне 1941–1945 гг.». После войны работал в колхозе «Ударник».

ЛАРЮНИН Михаил Григорьевич, род. в 1924 г., Рязанская губ., на фронте с августа 1942 г., гв. мл. лейтенант, ком. взвода, 215 гв. сп, 77 гв. сд, 1-й Белорусский фронт, ранен. Награжден орденом Красной Звезды.

ЛАРЮШИН Александр Иванович, род. 5.06.1925 г., Тамбовская губ., Елатомский уезд, с. Старое Березово, на фронте с января 1943 года, рядовой, ком. орудия, 116 тбр, 2-й Белорусский фронт, тяжело ранен. Награжден орденом Отечественной войны II степени. После войны работал в Березовской передвижной механизированной колонне.

Из наградного листа: *«Рядовой Ларюшин в боях за город Данциг образцово выполнял боевые задания, проявляя доблесть и мужество. В составе экипажа танка ворвался в расположение противника и огнем из танка уничтожил два самоходных орудия, четыре миномета, восемь бронетранспортеров, семь истребителей танков и до 50 немецких солдат и офицеров. Будучи тяжело раненным, продолжал вести бой. За доблесть и мужество достоин награждения правительственной наградой – орденом Отечественной войны II степени. Командир 3-го танкового батальона капитан Проценко. 28 мая 1945 г.».*

ЛАРЮШИН Александр Сергеевич, род. 15.08.1921 г., Тамбовская губ., Елатомский уезд, с. Раково, рядовой, слесарь. Награжден медалью «За победу над Германией в Великой Отечественной войне 1941–1945 гг.». После войны работал в колхозе им. Калинина.

ЛАРЮШИН Виталий Георгиевич, род. в 1912 г., Тамбовская губ., Елатомский уезд, на фронте с 1941 года, ст. сержант, пом. ком. взвода связи, 887 ап, 324 сд, Западный фронт. Награжден медалями «За отвагу», «За боевые заслуги».

Из наградного листа: *«Наградить медалью «За отвагу» пом. ком. взвода связи ст. сержанта Ларюшина В.Г. за то, что он с 6 по 10 июля 1942 г., находясь в передовых рядах наступающей пехоты, поддерживал непрерывную связь с командиром дивизиона. Семь раз участвовал в поисках разведчиков за языком, бесперебойно поддерживая связь артиллерии с захватывающей группой. В бою смел, храбр, дисциплинирован, требователен к себе и подчиненным. Командир 887 ап подполковник Мазуров. 21 февраля 1943 г.».*

ЛАРЮШИН Иван Александрович, род. в 1911 г., Тамбовская губ., Елатомский уезд, на фронте с 1942 года, рядовой, орудийный номер, 370 ап, 230 сд, 28 А, 3-й, 4-й Украинские, 1-й Белорусский фронты. Награжден орденами Красной Звезды, Славы III степени, медалью «За отвагу».

Из наградного листа: *«...21 августа 1944 года в бою (Молдавская ССР) проявил отвагу, несмотря на сильный артиллерийский и минометный обстрел противника, продолжал работать у орудия, благодаря чему его орудие уничтожило 75-мм противотанковое орудие с прислугой и 15 гитлеровцев, мешавших продвижению пехоты, в результате чего пехота овладела деревней... Достоин правительственной награды – ордена Славы III степени. Командир 370 ап гв. майор Дорошенко. 22 сентября 1944 г.».*

ЛАРЮШИН Иван Сергеевич, род. в 1927 г., Рязанская губ., Сасовский уезд, с. Старое Березово, на фронте с 1944 г., мл. сержант, радиотелеграфист, 7 сд, войска НКВД. Награжден медалью «За победу над Германией в Великой Отечественной войне 1941–1945 гг.». После войны работал в колхозе «Правда».

ЛАРЮШИН Федор Михайлович, род. 25.12.1924 г., Рязанская губ., с. Старое Березово, на фронте с сентября 1942 г., рядовой, стрелок, 703 сп, дважды тяжело ранен. Награжден орденом Отечественной войны II степени, медалью «За победу над Германией в Великой Отечественной войне 1941–1945 гг.». После войны работал в совхозе «Сотницынский». Умер 8.08.1999 г.

ЛАРЮШИН Федор Яковлевич, род. в 1912 г., Тамбовская губ., Елатомский уезд, д. Горбуновка, на фронте с 1941 г., рядовой, стрелок, 503 сп. Награжден медалью «За победу над Германией в Великой Отечественной войне 1941–1945 гг.». После войны работал в совхозе «Свобода».

ЛАРЮШКИН Федор Яковлевич, род. в 1917 г., Тамбовская губ., Елатомский уезд, д. Горбуновка, на фронте с июня 1941 г., рядовой, 1917 сп, тяжело ранен. Награжден медалью «За победу над Германией в Великой Отечественной войне 1941–1945 гг.». После войны работал в колхозе им. Ворошилова.

ЛАРЯЕВ Алексей Иванович, род. 28.05.1923 г., Рязанская губ., Ела-

томский уезд, с. Сасово, на фронте с марта 1942 г., ст. сержант, воздушный стрелок-радист, 282 бап. Награжден орденом Отечественной войны II степени, медалью «За победу над Германией в Великой Отечественной войне 1941–1945 гг.». После войны работал шофером в Сасовском сельскохозяйственном техникуме.

ЛАРЯЕВ Степан Федорович, род. в 1914 г., Тамбовская губ., Елатомский уезд, на фронте с января 1942 года, 427 сд.

ЛАРЯЕВА (КЛИНЯЕВА) Пелагея Ивановна, род. в 1921 г., Тамбовская губ., Елатомский уезд, с. Новое Березово, на фронте с мая 1942 года, рядовой, ст. телефонистка-морзистка, 711 олбс, 53 А, 2-й Украинский фронт, контужена. Награждена орденом Отечественной войны II степени, медалями «За отвагу», «За победу над Германией в Великой Отечественной войне 1941–1945 гг.». После войны работала в Сасовском отд. «Общепита».

Из наградного листа: *«За время наступательных операций по ликвидации Демянской группировки противника беспрерывно работала телефонисткой, обеспечивала бесперебойную связь командования штаба с соединениями. 27 февраля после бомбардировки вражеской авиации устранила пять повреждений линии связи. Достойна награждения медалью «За отвагу». Командир 711 омлб майор Бушуев. 23 февраля 1943 г.».*

ЛАСКИН Андрей Иванович, род. в 1911 г., Тамбовская губ., Елатомский уезд, с. Сотницыно, на фронте с августа 1941 г., рядовой, повар. Награжден медалями «За оборону Москвы», «За победу над Германией в Великой Отечественной войне 1941–1945 гг.». После войны работал кочегаром на Сотницынском сахарном заводе.

ЛАСКИН Иван Васильевич, род. в 1911 г., Тамбовская губ., Елатомский уезд, на фронте с 1941 г., рядовой, орудийный номер, 53 ап, 27 сд, 2-й Белорусский фронт. Награжден медалью «За отвагу».

ЛАСКИН Михаил Егорович, род. 7.09.1898 г., Тамбовская губ., Елатомский уезд, с. Сотницыно, на фронте с ноября 1943 г., рядовой, 39 сп, тяжело ранен. Награжден медалью «За победу над Германией в Великой Отечественной войне 1941–1945 гг.». После войны работал слесарем на Сотницынском сахарном заводе. Умер в 1959 г.

ЛАСКИН Николай Иванович, род. в 1901 г., Тамбовская губ., Елатомский уезд, на фронте с 1942 г., рядовой, 134 сп, тяжело ранен. Награжден медалью «За победу над Германией в Великой Отечественной войне 1941–1945 гг.». Умер 29.01.1968 г.

ЛАТЫШЕВ Анисим Архипович, род. в 1917 г., Тамбовская губ., Елатомский уезд, д. Трудолюбовка, на фронте с июня 1941 г., ст. сержант, артиллерист, 732 зенап, войска ПВО. Награжден медалями «За отвагу», «За оборону Москвы», «За победу над Германией в Великой Отечественной войне 1941–1945 гг.». После войны работал в совхозе им. Клары Цеткин.

ЛАТЫШЕВ Михаил Степанович, род. в 1907 г., на фронте с июля 1941 г., рядовой, 57 гв. сд, тяжело ранен. Награжден медалями «За отвагу», «За победу над Германией в Великой Отечественной войне 1941–1945 гг.». После войны работал молотобойцем в колхозе, Сасовский р-н. Умер 5.03.1984 г.

ЛАТЫШЕВ Петр Ан., род. в 1905 г., Тамбовская губ., Елатомский уезд, с. Сасово, на фронте с декабря 1941 г.

ЛАТЫШЕВ Семен Кузьмич, род. 12.09.1924 г., Рязанская губ., д. Трудолюбовка, на фронте с августа 1942 г., сержант, пулеметчик. Награжден орденом Отечественной войны II степени, медалью «За победу над Германией в Великой Отечественной войне 1941–1945 гг.». После войны работал в совхозе «Лейный». Умер 21.06.2008 г.

ЛАХОНИН Николай Назарович, род. в 1898 г., Тамбовская губ., Елатомский уезд, на фронте с января 1942 г.

ЛАЧЕВ Сергей Федорович, род. в 1911 г., Тамбовская губ., Елатомский уезд, с. Новое Березово, на фронте с августа 1941 г., рядовой, повозочный, 977 обс, 79 ск, Западный, 2-й Прибалтийский фронты, дважды тяжело ранен. Награжден медалями «За боевые заслуги», «За победу над Германией в Великой Отечественной войне 1941–1945 гг.». Умер 10.01.1975 г.

ЛАЩИНИН Андрей Филиппович, род. в 1911 г., Тамбовская губ., Елатомский уезд, д. Новое Амесьево, на фронте с сентября 1941 года, рядовой, стрелок, 1-й Белорусский фронт. Награжден медалями «За отвагу», «За боевые заслуги». После войны служил в линейном отделении милиции.

ЛАЩИНИН Иван Сергеевич, род. в 1920 г., Тамбовская губ., Елатомский уезд. В Красную Армию призван в 1940 г., гв. сержант, ком. отд., 1 гв. кд, Воронежский фронт. Награжден орденом Красной Звезды, медалью «За отвагу».

Из наградного листа: *«26.09.1943 года отделение гв. сержанта Лащинина получило приказ переправить через реку Днепр на плотиках подразделение пехоты. Ночью бесшумно отделение построило плотик и под огнем противника начало производить переправу. В ночь с 27 на*

28.09.1943 года отделение в составе взвода переправило артиллерию 596-го кав. полка и взвод ПТР. Тов. Лащинин по собственной инициативе перетянул трос через реку на берег, занятый противником. При этом проявил исключительное хладнокровие и мужество. Этим самым поднял дух у всех бойцов-саперов и артиллеристов. Лично сам руководил движением плотов. Противник пулеметными очередями изрешетил плавательные мешки, и плот потерял грузоподъемность. Тов. Лащинин с группой бойцов, под огнем, подменил мешки, спас орудие и весь расчет. Точно и в срок выполнил приказ командования. Достоин правительственной награды – ордена Красного Знамени. Командир гв. ст. лейтенант Назаров. 30 сентября 1943 г. Приказом № 22 от 4.10.1943 г. награжден орденом Красной Звезды».

ЛЕБАНЦОВ Василий Т., род. в 1906 г., Тамбовская губ., Елатомский уезд, с. Боковой Майдан, на фронте с ноября 1941 г.

ЛЕБЕДЕВ Алексей Андреевич, род. в 1923 г., Рязанская губ., Елатомский уезд, на фронте с 1941 г., сержант, ком. отд., 50 сп, 39 сд, 1 А, 1-й Дальневосточный фронт. Награжден медалью «За боевые заслуги».

ЛЕБЕДЕВ Василий Алексеевич, род. в 1911 г., Тамбовская губ., Елатомский уезд, на фронте с июня 1941 г., ефрейтор, зам. ком. отд., 308 сп, 98 сд, Ленинградский фронт. Награжден орденом Славы III степени, медалью «За оборону Ленинграда».

Из наградного листа: *«Ефрейтор Лебедев во время боя показал себя храбрым в условиях боя, в трудных условиях вел хороший учет личного состава, учет потерь и своевременно информировал в вышестоящий штаб. Во время взятия населенного пункта Лебедев с автоматом в руках помогал очищать дома от немцев. Лично уничтожил 10 фрицев. Достоин награждения орденом Славы III степени. Командир 308 сп подполковник Наумов. 19 января 1944 г.».*

ЛЕБЕДЕВ Василий Петрович, род. в 1903 г., Тамбовская губ., Елатомский уезд, на фронте с ноября 1941 г.

ЛЕБЕДЕВ Дмитрий Васильевич, род. в 1899 г., Тамбовская губ., Елатомский уезд, на фронте с ноября 1941 г.

ЛЕБЕДЕВ Дмитрий Мартынович, род. в 1924 г., Рязанская губ., на фронте с 1942 г., гв. мл. сержант, воздушный стрелок, 277 шад, 1 ВА, Ленинградский, 3-й Белорусский фронты. Награжден орденом Красной Звезды, медалями «За отвагу», «За оборону Ленинграда».

ЛЕБЕДЕВ Иван Константинович, род. в 1910 г., Тамбовская губ., Елатомский уезд, с. Калиновец, на фронте с августа 1941 г., рядовой, сапер, 368 опаб, 152 УР, дважды ранен. Награжден орденом Отечественной войны I степени, медалями «За боевые заслуги» «За победу над Германией в Великой Отечественной войне 1941–1945 гг.». После войны работал скотником в колхозе «Прогресс».

ЛЕБЕДЕВ Иван Степанович, род. в 1897 г., Тамбовская губ., Елатомский уезд, с. Сасово, на фронте с ноября 1941 г.

ЛЕБЕДЕВ Константин Алексеевич, род. в 1903 г., Тамбовская губ., Елатомский уезд, на фронте с августа 1942 г., инженер-капитан, пом. ком. по тех. части, 49 одсб, Северо-Западный, Степной, 2-й Украинский фронты, дважды ранен. Награжден орденом Красной Звезды.

ЛЕБЕДЕВ Степан Дмитриевич, род. в 1906 г., Тамбовская губ., Елатомский уезд, на фронте с 1942 г., рядовой, 684 сп, ранен. Награжден медалью «За победу над Германией в Великой Отечественной войне 1941–1945 гг.». После войны работал сторожем в Сасовском Доме культуры.

ЛЕВИН Александр Александрович, род. в 1912 г., Тамбовская губ., Елатомский уезд, на фронте с июня 1941 г., лейтенант, ком. штурмового взвода, 1097 сп, 326 сд, 2-й Белорусский фронт, трижды тяжело ранен. Награжден орденом Красной Звезды.

ЛЕВИН Василий Иванович, род. в 1919 г., Тамбовская губ., Елатомский уезд. В Красную Армию призван в октябре 1939 г., сержант, ком. отд., 758 сп, 88 сд, Западный фронт, ранен, дважды контужен. Награжден орденом Красной Звезды, медалью «За отвагу».

Из наградного листа: *«В наступательных боях 28.02.1945 года тов. Левин со своим отделением первым ворвался в траншеи противника, своим примером бесстрашия увлек все подразделение, в результате была быстро занята траншея противника и нанесены большие потери врагу. Лично уничтожил 10 немецких солдат. Достоин правительственной награды – ордена Красной Звезды. Командир 758 сп гв. майор Буровцев. 6 марта 1945 года».*

ЛЕВИН Василий Иванович, род. 6.12.1926 г., Рязанская губ., Сапожковский уезд, с. Каргашино, на фронте с 1943 г., мл. сержант, шофер, Забайкальский фронт. Награжден орденом Отечественной войны II степени, медалью «За победу над Японией». После войны работал механиком в совхозе «Каргашинский». Умер в 2004 г.

ЛЕВИН Василий Павлович, род. в 1914 г., Тамбовская губ., Елатомский уезд, с. Сотницыно, на фронте с июня 1941 г., 618-й стройбат.

ЛЕВИН Василий Семенович, род. в 1924 г., Рязанская губ., гв. ря-

довой, 117 гв. сп, 39 гв. сд, 62 А, Южный фронт. Награжден медалью «За отвагу».

ЛЕВИН Иван Григорьевич, род. в 1902 г., Тамбовская губ., Елатомский уезд, с. Кошибеево, на фронте с 1941 г., рядовой, 212 сп, 49 сд, Ленинградский фронт, тяжело ранен. Награжден медалью «За боевые заслуги». После войны работал в колхозе им. Кирова. Умер в 1948 г.

ЛЕВИН Иван Дмитриевич, род. в 1902 г., Тамбовская губ., Елатомский уезд, с. Сотницыно, на фронте с ноября 1942 г., рядовой, 138 осбр, тяжело ранен. Награжден орденом Славы III степени. После войны работал бригадиром жестянщиков на Сотницынском сахарном заводе. Умер в 1961 г.

ЛЕВИН Иван Иванович, род. в 1898 г., Тамбовская губ., Елатомский уезд, на фронте с октября 1941 г., рядовой, стрелок, 1253 сп, 379 сд, 2-й Прибалтийский фронт. Награжден медалью «За отвагу».

ЛЕВИН Иван Исаевич, род. в 1898 году, Тамбовская губ., Елатомский уезд, с. Сотницыно, на фронте с октября 1941 г., рядовой, стрелок, 135 гв. сп, 46 гв. сд. Награжден медалью «За боевые заслуги».

ЛЕВИН Иван Павлович, род. в 1913 г., Брянская губ., на фронте с 1941 г., ст. сержант, тяжело ранен. Награжден медалью «За победу над Германией в Великой Отечественной войне 1941–1945 гг.». После войны работал комбайнером на Сасовской машинно-тракторной станции. Умер 17.04.1977 г.

ЛЕВИН Иван Петрович, род. в 1913 году, Тамбовская губ., Елатомский уезд, с. Сотницыно, на фронте с ноября 1941 г., ефрейтор, шофер, 174 сд, 31 А, Западный, 1-й Украинский, 3-й Белорусский фронты. Награжден орденом Отечественной войны II степени, медалями «За отвагу», «За победу над Германией в Великой Отечественной войне 1941–1945 гг.». После войны работал на Сотницынском сахарном заводе.

ЛЕВИН Иван Филиппович, род. в 1901 г., Тамбовская губ., Елатомский уезд, на фронте с 1942 г., рядовой, повар, 173-я ремонтная мастерская. Награжден медалью «За боевые заслуги».

ЛЕВИН Иван Филиппович, род. в 1910 г., Тамбовская губ., Чучковский уезд, на фронте с июня 1941 г., рядовой, шофер, 61 А, 1-й Белорусский фронт. Награжден медалями «За боевые заслуги», «За победу над Германией в Великой Отечественной войне 1941–1945 гг.». После войны работал шофером в управлении торговли.

ЛЕВИН Кузьма Яковлевич, род. в 1913 г., Тамбовская губ., Елатомский уезд, с. Серовское, на фронте с июня 1941 г., рядовой, 61 сп, дважды тяжело ранен. Награжден орденом Отечественной войны II степени, медалью «За победу над Германией в Великой Отечественной войне 1941–1945 гг.».

ЛЕВИН Михаил Иосифович, род. в 1917 г., Тамбовская губ., Елатомский уезд, на фронте с ноября 1941 г.

ЛЕВИН Михаил Петрович, род. в 1907 г., Тамбовская губ., Елатомский уезд, с. Салтыково, на фронте с 1941 г., рядовой, 929 ап, ранен. Награжден медалью «За победу над Германией в Великой Отечественной войне 1941–1945 гг.».

ЛЕВИН Михаил Семенович, род. в 1911 г., Тамбовская губ., Елатомский уезд, с. Огарево-Почково, на фронте с августа 1941 г., гв. рядовой, шофер, 4 гв. минп, 4-й Украинский фронт. Награжден орденом Отечественной войны II степени, медалями «За боевые заслуги», «За оборону Сталинграда», «За победу над Германией в Великой Отечественной войне 1941–1945 гг.».

ЛЕВИН Николай Семенович, род. в 1922 г., Тамбовская губ., Елатомский уезд, с. Кошибеево, на фронте с июня 1941 г., мл. сержант, зам. ком. отд. роты ПТР, наводчик, 212 сд, Западный, 1-й Белорусский фронты. Награжден орденами Отечественной войны II степени, Красной Звезды, медалями «За отвагу», «За победу над Германией в Великой Отечественной войне 1941–1945 гг.». После войны работал директором «Райпищекомбината».

Из наградного листа: *«16.03.1945 года, работая в расчете заряжающим, тов. Левин проявил себя как мужественный и отважный воин. Во время атаки танков противника, подпустив танки на 200 метров, прямой наводкой уничтожил два танка. При этом уничтожен танковый десант в количестве 11-ти автоматчиков противника. Достоин правительственной награды – ордена Красной Звезды. Командующий артиллерией полковник Мартынов. 27 марта 1945 г.».*

ЛЕВИН Николай Яковлевич, род. в 1926 г., Рязанская губ., Сасовский уезд, на фронте с декабря 1943 г., рядовой, 61 гв. сп, 19 гв. сд, тяжело ранен. Награжден орденом Отечественной войны II степени.

ЛЕВИН Петр Васильевич, род. в 1924 г., Рязанская губ., с. Верхнее Мальцево, на фронте с августа 1942 г., сержант, пулеметчик. Участник войны с Японией. Награжден орденом Отечественной войны II степени, медалью «За победу над Германией в Великой Отечественной войне 1941–1945 гг.». После войны работал на Сасовском заводе «Станколиния».

ЛЕВИН Петр Тимофеевич, род. в 1916 г., Тамбовская губ., Елатомский уезд, с. Серовское, на фронте с 1941 г., рядовой, пом. ком. са-

перного взвода, 1124 сп, 334 сд, 51 А, тяжело ранен. Награжден орденами Отечественной войны II степени, Славы III степени, медалями «За боевые заслуги», «За победу над Германией в Великой Отечественной войне 1941–1945 гг.». После войны работал в колхозе «Красный маяк». Умер 5.07.1977 года.

Из наградного листа: *«...Показывая образцы работы бойцам, он в сложной боевой обстановке сделал проход для наших танков в обороне немцев, шириной 40 метров. При подходе танков в реке Западная Двина дорогу преградил небольшой ручей с топкими берегами. Противник вел сильный артиллерийско-минометный огонь, но, несмотря на это, ст. сержант Левин с другими бойцами, по пояс в воде, не прекращали строительство переправы и выполнили эту задачу в срок. 23.07.1944 года на пути наступления нашим самоходным орудиям и танкам преградил путь взорванный немцами большак и противотанковое минное поле. Ст. сержант Левин лично снял 35 противотанковых мин. Достоин правительственной награды – ордена Богдана Хмельницкого III степени. Командир 1124 сп подполковник Поршнев. 26 августа 1944 г. Приказом № 30/н от 6.09.1944 г. награжден орденом Отечественной войны II степени».*

ЛЕВИН Семен Иванович, род. в 1897 г., Тамбовская губ., Елатомский уезд, с. Кошибеево, на фронте с ноября 1941 г., рядовой, ранен.

ЛЕВИН Сергей Васильевич, род. в 1915 г., Тамбовская губ., Елатомский уезд, на фронте с ноября 1941 г.

ЛЕВИН Степан Семенович (Степанович), род. в 1918 г., Тамбовская губ., Елатомский уезд, с. Кошибеево. В Красную Армию призван в январе 1938 г., гв. старшина, ком. орудия, 2 гв. кд, 1-й Украинский фронт. Награжден орденами Отечественной войны II степени, Красной Звезды, медалями «За отвагу», «За победу над Германией в Великой Отечественной войне 1941–1945 гг.». После войны работал директором Сасовской «Райтопконторы».

ЛЕВИН Устин Павлович, род. в 1915 г., Тамбовская губ., Елатомский уезд, на фронте с июля 1941 г., ст. сержант, ком. отд., 73-я штабная батарея, 23 А, Ленинградский фронт, ранен. Награжден медалями «За боевые заслуги», «За оборону Ленинграда».

ЛЕВИНОВ Кузьма Семенович, род.: Тамбовская губ., Елатомский уезд, с. Глядково, на фронте с ноября 1941 г.

ЛЕВИЦКИЙ Александр Федорович. После войны работал в Сасовском летном училище гражданской авиации.

ЛЕВКИН Алексей Иванович, род. в 1921 г., Тамбовская губ., Елатомский уезд, с. Сотницыно, на фронте с июня 1941 г., рядовой, стрелок, дважды ранен. Награжден орденом Отечественной войны II степени. После войны работал кузнецом в совхозе «Сотницынский».

ЛЕВКИН Алексей Павлович, род. в 1924 г., Рязанская губ., на фронте с августа 1943 г., лейтенант, ком. взвода, 887 сп, 211 сд, Брянский, 1-й Украинский фронты. Награжден орденами Отечественной войны II степени, Красной Звезды.

ЛЕВКИН Аркадий Михайлович, род. в 1924 г., Рязанская губ., с. Сотницыно, на фронте с августа 1942 года, сержант, ком. отд. Награжден медалью «За победу над Германией в Великой Отечественной войне 1941–1945 гг.».

ЛЕВКИН Василий Васильевич, род. в 1926 г., Рязанская губ., Сасовский уезд, на фронте с 1943 г., рядовой, стрелок, 450 сп, 265 сд. Награжден орденом Славы III степени.

Из наградного листа: *«Во время наступления полка 17 сентября 1944 года тов. Левкин одним из первых переправился через водную преграду и ворвался в расположение противника. Действуя во вражеском расположении, поднял панику среди немецких солдат и вместе с подоспевшими бойцами выбил немцев с занимаемого рубежа. В бою проявил мужество и отвагу. Достоин награждения орденом Славы III степени. Командир 450 сп подполковник Дягилев. 19 сентября 1944 г.».*

ЛЕВКИН Дмитрий Захарович, род. в 1923 г., Рязанская губ., Елатомский уезд, на фронте с 1941 г., лейтенант, парторг, 173 озсп, 6 А, Воронежский, Юго-Западный, 1-й Украинский фронты, ранен. Награжден орденом Красной Звезды, медалями «За отвагу», «За боевые заслуги».

ЛЕВКИН Иван Иванович, род. в 1900 г., Тамбовская губ., Елатомский уезд, с. Сотницыно, на фронте с октября 1941 г., рядовой, 228 сп, тяжело ранен. После войны работал сторожем на Сотницынском сахарном заводе.

ЛЕВКИН Николай Павлович, род. в 1918 г., Тамбовская губ., Елатомский уезд, с. Сотницыно, на фронте с июня 1941 г., рядовой, радиотелефонист. Награжден медалью «За победу над Германией в Великой Отечественной войне 1941–1945 гг.».

ЛЕВКИН Павел Тимофеевич, род. в 1913 г., Тамбовская губ., Елатомский уезд, на фронте с января 1942 года, ефрейтор, сапер, 23 исбр, 67 А, Ленинградский фронт, дважды ранен. Участник войны с Японией. Награжден орденом Славы III степени, медалью «За оборону

Кавказа». После войны работал на Сотницынском сахарном заводе.

Из наградного листа: *«При обеспечении разминирования маршрута продвижения частей 102 сп ефрейтор Левкин под сильным артиллерийским огнем противника снял 56 противотанковых и 32 противопехотные мины противника и разминировал два фугаса... Ефрейтор Левкин достоин правительственной награды – ордена Отечественной войны II степени. Командир 186 исб майор Куницын. 20 февраля 1945 г.».*

ЛЕВОЧКИН Александр Павлович, род. в 1909 г., Тамбовская губ., Елатомский уезд, на фронте с января 1942 г.

ЛЕВОЧКИН Василий Корнеевич (Корнилович), род. в 1904 г., Тамбовская губ., Елатомский уезд, на фронте с июля 1941 г., ефрейтор, сапер, 570 осапб, 290 сд, ранен. Награжден орденом Красной Звезды, медалью «За боевые заслуги».

ЛЕВОЧКИН Николай Васильевич, род. 27.07.1924 г., Рязанская губ., д. Горбуновка., на фронте с августа 1942 г., ст. сержант, ст. стереоскопист, 1354 зенап, 27 зенад, 2-й Украинский фронт. Награжден орденами Отечественной войны II степени, Красной Звезды, медалями «За боевые заслуги», «За победу над Германией в Великой Отечественной войне 1941–1945 гг.».

ЛЕВОЧКИН Павел Иванович, род. в 1911 г., Тамбовская губ., Елатомский уезд, на фронте с октября 1941 г., рядовой, зав. складом, 30 раб, 2 ВА, Юго-Западный, 1-й, 3-й Украинские фронты. Награжден орденом Красной Звезды.

ЛЕВОЧКИН Петр Яковлевич, род. в 1898 г., Тамбовская губ., Елатомский уезд, с. Демушкино. Участник Гражданской войны. На фронтах Великой Отечественной войны с октября 1941 г., рядовой, 43 А, тяжело ранен. Награжден медалями «За боевые заслуги», «За победу над Германией в Великой Отечественной войне 1941–1945 гг.».

ЛЕВОЧКИН Прокоп Николаевич, род. в 1904 г., Тамбовская губ., Елатомский уезд, с. Демушкино, на фронте с октября 1941 г.

ЛЕВОЧКИН Ф.И., род. в 1904 г., Тамбовская губ., Елатомский уезд, на фронте с ноября 1941 г., гв. рядовой, 27 гв. кп, 7 гв. сд, 1-й Украинский фронт. Награжден медалью «За боевые заслуги».

ЛЕГАЕВ Андрей Иванович, рядовой, 1093 сп, дважды ранен.

ЛЕГАЕВ Валентин Иванович, род. 15.11.1925 г., Рязанская губ., Сасовский уезд, на фронте с марта 1943 г., ефрейтор, шофер, 273 минп. Участвовал в боях в Восточной Пруссии. Награжден медалями «За боевые заслуги», «За победу над Германией в Великой Отечественной войне 1941–1945 гг.». После войны работал в совхозе «Агроном».

ЛЕГАЕВ Николай Ильич, род. в 1913 г., Тамбовская губ., Елатомский уезд, п. Зубова Поляна, на фронте с сентября 1941 г., рядовой, 91 осб, ранен. Награжден медалью «За победу над Германией в Великой Отечественной войне 1941–1945 гг.». Умер 23.11.1954 г.

ЛЕГАЕВ Павел Васильевич, род. в 1905 г., Тамбовская губ., Елатомский уезд, п. Зубова Поляна, на фронте с ноября 1941 г., мл. сержант, 354 сд. Погиб 19 июля 1943 г. Первичное место захоронения: Орловская обл., Комаричский р-н, д. Березовец, юго-западнее.

ЛЕДЯХОВ Александр Алексеевич, род. в 1925 г., Рязанская губ., Сасовский уезд, на фронте с августа 1942 г., гв. рядовой, сапер, 17 гв. кд. Награжден медалью «За отвагу».

ЛЕДЯХОВ Александр Иванович, род. в 1924 г., Рязанская губ., на фронте с августа 1942 г., рядовой, сабельник, 41 кп, Южный фронт, ранен. Награжден медалью «За отвагу».

ЛЕДЯХОВ Александр Климович, род. в 1908 г., Тамбовская губ., Елатомский уезд.

ЛЕДЯХОВ Александр Петрович, род. в 1897 г., Тамбовская губ., Елатомский уезд, с. Ключи, на фронте с октября 1941 г.

ЛЕДЯХОВ Алексей Петрович, род. в 1896 г., Тамбовская губ., Елатомский уезд, с. Ключи, на фронте с ноября 1942 г. Награжден орденом Отечественной войны II степени.

ЛЕДЯХОВ Анатолий Афанасьевич, род. в 1925 г., Рязанская губ., Сасовский уезд, на фронте с апреля 1943 г., гв. сержант, стреляющий танка «Т-34», 18 гв. тбр, 3-й Белорусский фронт. Награжден орденом Красной Звезды.

ЛЕДЯХОВ Владимир Александрович, род. в 1925 г., Рязанская губ., Сасовский уезд, с. Ключи, на фронте с января 1943 г., ефрейтор, ком. отд., 778 сп, 222 сд, 3-й Белорусский фронт, тяжело ранен. Участвовал в форсировании реки Днепр. Награжден орденами Отечественной войны II степени, Славы III степени, медалью «За победу над Германией в Великой Отечественной войне 1941–1945 гг.». После войны работал в колхозе «Просвещение», вет. санитаром в Сотницынском свеклосовхозе. Умер 6.04.1991 г.

ЛЕДЯХОВ Иван Александрович, род. в 1922 г., Тамбовская губ., Елатомский уезд. Награжден орденом Отечественной войны II степени. После войны работал в совхозе «Сасовский».

ЛЕДЯХОВ Иван Андреевич, род. в 1924 г., Рязанская губ., д. Мордвиново, на фронте с августа 1942 года, рядовой, связной, ранен. Награжден орденом Отечественной войны II степени, медалью «За боевые заслуги». После войны работал на 40-й дистанции пути ж/д ст. Сасово. Умер 11.04.2003 г.

ЛЕДЯХОВ Илья Алексеевич, род. в 1922 г., Тамбовская губ., Елатомский уезд, на фронте с октября 1941 г., рядовой, стрелок, штаб 25 А. Участник войны с Японией. Награжден медалью «За боевые заслуги».

ЛЕДЯХОВ Николай Алексеевич, род. в 1918 г., Тамбовская губ., Елатомский уезд. В Красную Армию призван в октябре 1939 г., рядовой, паровозный кочегар, 10 ждбр, 1-й Прибалтийский фронт, ранен. Награжден медалью «За боевые заслуги».

ЛЕДЯХОВ Петр Петрович, род. в 1911 г., Тамбовская губ., Елатомский уезд, с. Ключи, на фронте с ноября 1941 г.

ЛЕДЯХОВ Сергей Ионович, род. в 1918 г., Тамбовская губ., Елатомский уезд, с. Ключи, на фронте с июля 1941 г., гв. ст. сержант, ком. орудия, 200 гв. лап, 3 гв. лабр, Центральный фронт, тяжело ранен. Награжден орденами Отечественной войны I, II степени, Красной Звезды, медалью «За отвагу». После войны работал монтером на 40-й дистанции пути ж/д ст. Сасово.

Из наградного листа: *«В бою 6 июля 1943 года в составе батареи отразил три атаки танков, пять атак пехоты, подбито три танка, сожжено три автомашины с боеприпасами, рассеял обоз и автоколонну противника, уничтожил до роты пехоты. 8 июля 1943 года тов. Ледяхов лично подбил два тяжелых танка и один средний танк, при этом уничтожил до 300 гитлеровцев. За проявленные мужество и отвагу в бою достоин правительственной награды – ордена Отечественной войны II степени. Командир полка гв. майор Панарин. 21 июля 1943 г.»*.

ЛЕДЯХОВ Степан Петрович, род. в 1913 г., Тамбовская губ., Елатомский уезд, с. Ключи, на фронте с августа 1941 г., старшина, артиллерист, 929 ап, 369 сд, Калининский, Западный, 2-й Белорусский фронты, дважды ранен. Награжден орденом Красной Звезды, медалями «За отвагу», «За боевые заслуги». После войны работал бригадиром в колхозе им. Орджоникидзе.

ЛЕДЯХОВ Федор Тимофеевич, род. в 1913 г., Тамбовская губ., Елатомский уезд, на фронте с января 1942 г.

ЛЕДЯХОВА (ШИЛОВА) Мария Максимовна, род. в 1924 г., Рязанская губ., д. Иордвиново, снайпер. Награждена орденом Отечественной войны II степени. После войны работала няней в Сасовской ж/д школе-интернате. Умерла в мае 2004 г.

ЛЕЗИН Александр Иванович, род. в 1895 г., Тамбовская губ., Елатомский уезд, на фронте с апреля 1942 г., рядовой, писарь хоз. части, 706 ап, 177 сд, Волховский, Ленинградский фронты. Награжден медалью «За боевые заслуги».

ЛЕЗИН Александр Иванович, род. в 1919 г., Тамбовская губ., Елатомский уезд. В Красную Армию призван в 1939 г., ст. лейтенант, ком. роты, 94 тбр. Награжден орденом Красной Звезды.

ЛЕЗИН Владимир Иванович, род. в 1927 г., Рязанская губ., Сасовский уезд, с. Поляки-Майданы, на фронте с 1945 г. Награжден орденом Отечественной войны II степени, медалью «За победу над Германией в Великой Отечественной войне 1941–1945 гг.».

ЛЕЗИН Василий Иванович, род. в 1919 г., Тамбовская губ., Елатомский уезд. В Красную Армию призван в августе 1939 г., гв. мл. сержант, ком. орудия, 118 гв. ап, 35 гв. сд, Юго-Западный, 1-й Белорусский фронты, ранен. Награжден орденами Красной Звезды, Славы III степени, медалью «За отвагу».

Из наградного листа: *«22 января немец контратаковал наши боевые порядки, тов. Лезин быстро выдвинул пушку вперед и прямой наводкой отбил атаку противника, дал возможность пехоте ворваться в город. В этом бою уничтожено: три бронетранспортера, четыре пулемета ручных, одна противотанковая пушка с машиной, 27 немецких солдат. Достоин правительственной награды – ордена Отечественной войны II степени. Командир 118 гв. ап гв. майор Пусторвойтов. 22 февраля 1945 г. Приказом № 150/н от 11.03.1945 года награжден орденом Славы III степени»*.

ЛЕЗИН Иван Иванович, род. в 1912 г., Тамбовская губ., Елатомский уезд, на фронте с 1941 г., гв. сержант, шофер бронемашины, 1 гв. ТА. Награжден медалью «За отвагу».

ЛЕЗИН Петр Иванович, род. в 1925 г., Рязанская губ., Сасовский уезд, на фронте с января 1944 года, рядовой, телефонист, 129 минп, 3 гв. мехк. Награжден медалью «За отвагу».

ЛЕЗИН Петр Павлович, род. в 1922 году, Тамбовская губ., Елатомский уезд, с. Поляки-Майданы, на фронте с 1942 г., гв. старшина, ком. отд., 689 сп. Награжден медалью «За победу над Германией в Великой Отечественной войне 1941–1945 гг.». После войны работал товароведом в Поляки-Майдановском сельском потребительском обществе.

ЛЕЗИН Трофим Семенович, род. в 1910 г., Тамбовская губ., Елатомский уезд, с. Поляки-Майданы, на фронте с ноября 1941 г.

ЛЕЗИН Федор Иванович, род. в 1924 г., Рязанская губ., на фронте с августа 1942 г., гв. ст. сержант, ком. отд., 167 гв. сп, 1 гв. сд. Награжден орденом Отечественной войны II степени.

Из наградного листа: *«27 июля 1943 года в боях с немецкими фашистами в районе отметки 203,4 при совершении марша полком тов. Лезин огнем из станкового пулемета сбил немецкий самолет «Хенкель-126». Достоин правительственной награды – ордена Отечественной войны I степени. Командир полка гв. подполковник Лисовский. 28 июля 1943 г. Приказом № 10/н от 25.08.1943 г. награжден орденом Отечественной войны II степени».*

ЛЕКСАНОВ Павел Осипович, род. в 1914 г., Тамбовская губ., Елатомский уезд, с. Ернеево, на фронте с октября 1942 г., мл. сержант, стрелок, 4 гв. сд, ранен. Награжден орденом Отечественной войны I степени, медалями «За отвагу», «За боевые заслуги», «За победу над Германией в Великой Отечественной войне 1941–1945 гг.». После войны работал в колхозе «Ударник».

ЛЕКСАНОВ Павел Семенович, род. 26.11.1913 г., Тамбовская губ., Елатомский уезд, с. Ернеево, на фронте с сентября 1943 г., рядовой, 4 гв. сд, ранен. Награжден медалью «За победу над Германией в Великой Отечественной войне 1941–1945 гг.». После войны работал в колхозе «Ударник». Умер 15.04.2006 г.

ЛЕКСИКОВ Михаил Владимирович, род. в 1916 г., Тамбовская губ., Пителинский уезд, с. Высокое, на фронте с июня 1941 г., рядовой, стрелок, 182 сп. Награжден медалью «За победу над Германией в Великой Отечественной войне 1941–1945 гг.». После войны работал в дорожном участке № 638.

ЛЕКСИКОВ Николай Гурьевич, род. в 1924 г., Тамбовская губ., Пителинский уезд, с. Высокое, на фронте с сентября 1942 г., гв. мл. сержант, шофер, 13 гв. оттп, 1-й Украинский фронт. Награжден орденом Отечественной войны II степени, медалями «За отвагу», «За победу над Германией в Великой Отечественной войне 1941–1945 гг.». После войны работал на 40-й дистанции пути ж/д ст. Сасово.

ЛЕКСИН Александр Никитович, род. в 1899 г., Тамбовская губ., Елатомский уезд, д. Подостровное, на фронте с октября 1941 г., рядовой, 1170 сп, 2-й Белорусский фронт, тяжело ранен. Награжден медалями «За отвагу», «За победу над Германией в Великой Отечественной войне 1941–1945 гг.». После войны работал в колхозе «Мировой Октябрь». Умер в 1947 году.

ЛЕКСИН Афанасий Семенович, род. в 1911 г., Тамбовская губ., Елатомский уезд, на фронте с июня 1942 г., рядовой, 284 сп, 84 сд, тяжело ранен. Награжден орденом Славы III степени, медалью «За оборону Ленинграда». После войны работал на Ушаковском лесозаводе.

ЛЕКСИН Василий Георгиевич, род. в 1922 г., Тамбовская губ., Елатомский уезд, д. Серовское, на фронте с октября 1941 г., рядовой, минометчик. Награжден медалью «За победу над Германией в Великой Отечественной войне 1941–1945 гг.». После войны работал в колхозах «Большевик», «Красный маяк». Умер в 1958 г.

ЛЕКСИН Василий Григорьевич, род. 12.12.1924 г., Рязанская губ., д. Серовское, на фронте с августа 1942 г., мл. лейтенант, ком. взвода, 78 сп, 74 сд, 40 А, 1-й Украинский фронт, тяжело ранен. Награжден орденами Отечественной войны I, II степени, Красной Звезды, медалью «За победу над Германией в Великой Отечественной войне 1941–1945 гг.». После войны работал в колхозе «Большевик». Умер 29.01.2003 г.

ЛЕКСИН Иван Андреевич, род. в 1899 г., Тамбовская губ., Елатомский уезд, с. Верхне-Никольское, на фронте с ноября 1941 г., рядовой, 1243 сп, ранен.

ЛЕКСИН Михаил Ильич, род. в 1922 г., Тамбовская губ., Елатомский уезд, с. Верхне-Никольское, на фронте с 1941 г., рядовой, ездовой взвода снабжения, 395 сп, 363 сд, 35 А, 1-й Дальневосточный фронт. Награжден медалью «За боевые заслуги». Участник войны с Японией. После войны работал плотником в строительном управлении № 18.

ЛЕКСИН Петр Алексеевич, род. 15.09.1923 г., Рязанская губ., Елатомский уезд, с. Верхне-Никольское, на фронте с июля 1942 г., ст. сержант, ком. орудия, 22 тбр, 94 тк. Награжден орденом Отечественной войны II степени. После войны работал в совхозе «Майдановский». Умер 14.04.1996 г.

ЛЕКСИН Петр Ильич, род. в 1924 году, Рязанская губ., на фронте с августа 1942 г., мл. сержант, наводчик, 10 корпус ПВО, Сталинградский, 1-й Украинский фронты. Награжден медалью «За отвагу».

ЛЕОНИН Дмитрий Сергеевич, род. в 1908 г., Тамбовская губ., Елатомский уезд, с. Калиновец, на фронте с октября 1941 г.

ЛЕОНОВ Александр Андреевич, род. в 1911 г., Тамбовская губ., Елатомский уезд, на фронте с января 1942 г., ефрейтор, орудийный

номер, 1190 сп, 357 сд, дважды ранен. Награжден орденом Отечественной войны II степени, медалью «За отвагу».

ЛЕОНОВ Зиновий Никитович, род. в 1908 г., Тамбовская губ., Елатомский уезд, на фронте с 1941 года, рядовой, 449 сп, ранен. Награжден медалью «За победу над Германией в Великой Отечественной войне 1941–1945 гг.».

ЛЕОНОВ Иван Федорович, род.: Тамбовская губ., Елатомский уезд, на фронте с января 1942 г., рядовой, 749 сп, 125 сд, 42 А. Награжден медалью «За оборону Ленинграда».

ЛЕОНОВ Николай Артемьевич, род. в 1925 г., Рязанская губ., Сасовский уезд, на фронте с января 1943 г., мл. сержант, наводчик, 124 сп, 59 сд. 1 А, 1-й Дальневосточный фронт. Участник войны с Японией. Награжден медалью «За боевые заслуги».

ЛЕОНОВ Николай Иванович, род. в 1918 г., Тамбовская губ., Елатомский уезд, с. Глядково, на фронте с августа 1943 г., гв. сержант, шофер, 353 гв. сап, 1-й Украинский, 1-й Белорусский фронты. Награжден орденами Отечественной войны II степени, Красной Звезды, медалью «За отвагу». После войны работал шофером на Сасовской автобазе.

ЛЕОНТЬЕВ Иван Андреевич, род. в 1911 г., Тамбовская губ., Елатомский уезд, на фронте с января 1942 г., сержант, 642 сп, 200 сд, Север-Западный фронт. Награжден медалью «За отвагу».

ЛЕОНТЬЕВ Михаил Андреевич, род. в 1920 г., Тамбовская губ., Елатомский уезд, с. Пичкиряево, на фронте с августа 1941 г., ст. сержант, артиллерийский мастер, 157 апабр, 3-й Белорусский фронт, трижды ранен. Награжден орденами Отечественной войны II степени, Красной Звезды. После войны работал машинистом электровоза в локомотивном депо ж/д ст. Сасово.

Из наградного листа: *«...17.03.1945 года под артиллерийским огнем противника устранил неисправности подъемного механизма, в результате его быстрой работы батарея бесперебойно вела огонь, что дало возможность подавить: артиллерийскую батарею, реактивную установку и уничтожить до 40 солдат и офицеров противника. Со всеми неисправностями справляется без помощи арт. мастерской, мат. часть содержит в образцовом состоянии и исправности. Достоин правительственной награды – медали «За боевые заслуги». Командир 157 апабр майор Модякин. 22 марта 1945 г. Приказом № 11/н от 7.04.1945 г. награжден орденом Красной Звезды».*

ЛЕПИЛКИН Терентий Варфоломеевич, род. в 1912 г., Тамбовская губ, Шиловский уезд, д. Николаевка, на фронте с июля 1941 г., рядовой, артиллерист. Награжден орденом Отечественной войны II степени. После войны работал молотобойцем в совхозе «Свобода».

ЛЕПИН Николай Иосифович, род. в 1917 г., Тамбовская губ., Елатомский уезд, на фронте с января 1942 г.

ЛЕСИКОВ Анисим Иванович, род. в 1901 г., Тамбовская губ., Елатомский уезд, рядовой, 1176 сп, ранен. Награжден медалью «За победу над Германией в Великой Отечественной войне 1941–1945 гг.». Умер 25.04.1975 г.

ЛЕСИКОВ Василий Федорович, род. 17.01.1916 г., Тамбовская губ., Елатомский уезд, д. Горбуновка, на фронте с июня 1942 г., гв. ст. сержант, ком. отд., 46 гв. сп, 16 гв. сд, 3-й Белорусский фронт, дважды тяжело ранен. Награжден орденом Отечественной войны I степени, медалями «За отвагу», «За победу над Германией в Великой Отечественной войне 1941–1945 гг.». После войны работал трактористом в совхозе «Пичкиряевский».

ЛЕСИКОВ Василий Семенович, род. в 1908 г., Тамбовская губ., Елатомский уезд, д. Горбуновка, на фронте с марта 1941 г., гв. рядовой, 24 гв. мехбр. Награжден медалью «За победу над Германией в Великой Отечественной войне 1941–1945 гг.». После войны работал председателем колхоза им. Ворошилова.

ЛЕСИКОВ Иван Константинович, род. в 1923 г., Рязанская губ., Елатомский уезд, на фронте с октября 1941 г., ст. сержант, воздушный стрелок, 957 шап, Сталинградский, Центральный, 2-й Украинский фронты, трижды ранен. Награжден медалью «За боевые заслуги».

ЛЕСИКОВ Николай Федорович, род. в 1926 г., Рязанская губ., Сасовский уезд, на фронте с декабря 1943 г., гв. рядовой, стрелок, 45 гв. сп, 3-й Белорусский фронт, ранен. Награжден медалью «За отвагу».

ЛЕСНУХИН Алексей Сергеевич, род. в 1922 г., Тамбовская губ., Елатомский уезд, с. Мыс Доброй Надежды, на фронте с 1941 г., гв. рядовой, телефонист, 21 гв. вдсп, 7 гв. вдд. Награжден орденом Отечественной войны II степени, медалями «За отвагу», «За победу над Германией в Великой Отечественной войне 1941–1945 гг.». После войны работал в колхозе «Добрая Надежда».

ЛЕУХИН Василий Александрович, род. в 1925 г., Рязанской губ., Сасовский уезд, с. Фроловское, на фронте с января 1943 г., рядовой,

наводчик, 45 гв. сд, Ленинградский, 2-й Прибалтийский фронты. Награжден орденом Славы III степени, двумя медалями «За отвагу».

Из наградного листа: *«В боях с 20.02.1945 года показал себя смелым гвардейцем и отважным наводчиком. Вел огонь прямой наводкой по уничтожению огневых точек и живой силе противника на переднем крае. Огнем и колесами поддерживал нашу пехоту. Участвовал в отражении четырех контратак. Своим орудием уничтожил один пулемет противника, одну противотанковую пушку, два наблюдательных пункта, истребил до 15 немцев. Достоин награждения орденом Славы III степени. Командир дивизиона гв. майор Андреев. 25 февраля 1945 г.».*

ЛЕУХИН Дмитрий Васильевич, род. 5.03.1918 г., Тамбовская губ., Елатомский уезд, с. Фроловское, на фронте с января 1943 г., рядовой, шофер, 204 сд, 1-й Украинский фронт. Награжден орденом Отечественной войны II степени. После войны работал шофером в Сасовской городской пожарной команде. Умер 1.03.2003 г.

ЛЕУХИН Иван Ефимович, род.



в 1923 г., Рязанская губ., Елатомский уезд, с. Фроловское, на фронте с сентября 1941 г., рядовой, наводчик ПТР, 11 гв. сд, Западный фронт, множественные ранения. Награжден медалями «За отвагу», «За победу над Германией в Великой Отечественной войне 1941–1945 гг.». После войны работал счетоводом в колхозе «Смычка». Умер 28.09.1959 г.

ЛЕУХИН Иван Иванович, род. в 1911 г., Тамбовская губ., Елатомский уезд, с. Фроловское, на фронте с февраля 1942 г., ст. сержант, шофер. Участвовал в боях за оборону Москвы. Награжден медалью «За победу над Германией в Великой Отечественной войне 1941–1945 гг.». Умер в 1985 г.

ЛЕУХИН Петр Андреевич, род. в 1923 г., Рязанская губ., Елатомский уезд, с. Фроловское, на фронте с 1942 г., рядовой, тяжело ранен. Награжден медалью «За победу над Германией в Великой Отечественной войне 1941–1945 гг.». После войны работал в колхозе «Новый путь». Умер в 1971 г.

ЛЕУХИН Трофим Григорьевич, род. в 1897 г., Тамбовская губ., Елатомский уезд, с. Фроловское, на фронте с ноября 1941 г.

ЛЕУХИНА Мария Яковлевна,



род. 19.07.1923 г., Рязанская губ., Елатомский уезд, с. Фроловское, на фронте с 1943 г., рядовой, шофер, 4 ТА, 1-й Украинский фронт. Награждена орденом Отечественной войны II степени. После войны работала в колхозе «Новый путь».

ЛЕУШИН Григорий Дмитриевич, род. в 1912 г., Тамбовская губ., Елатомский уезд, д. Новое, рядовой, 918 сп, Ленинградский фронт, тяжело ранен. Награжден медалями «За отвагу», «За победу над Германией в Великой Отечественной войне 1941–1945 гг.». После войны работал в колхозе «Новая жизнь».

ЛЕХОНЬКИН Василий Павлович, род. в 1905 г., Тамбовская губ., Елатомский уезд, на фронте с 1941 года, рядовой.

ЛЕШИН Иван Дмитриевич, род. в 1905 г., Тамбовская губ., Елатомский уезд, с. Любовниково, на фронте с октября 1941 г., рядовой, 479 сп, тяжело ранен. Награжден орденами Отечественной войны I степени, Славы III степени. После войны работал сторожем в колхозе им. Ворошилова. Умер 24.02.1987 г.

ЛЕШИН Матвей Константинович, род. в 1911 г., Тамбовская губ., Елатомский уезд, с. Любовниково, на фронте с октября 1941 года.

ЛЕШИН Степан Степанович, род. в 1913 г., Тамбовская губ., Елатомский уезд, с. Любовниково, на фронте с августа 1941 г., рядовой, ком. отд., 121 сд, 60 А, Западный, Воронежский, Центральный, 1-й, 4-й Украинские фронты, ранен. Награжден орденом Славы III степени, медалями «За отвагу», «За боевые заслуги».

Из наградного листа: *«...Участвовал в боях по обороне Воронежа. Участник строительства мостов через реки Висла, Одер и строительства ряда КП штаба армии. Его отделение всегда было на первом месте во взводе по выполнению боевых задач. На Сандомирском плацдарме работал по устройству бревенчатой дороги, перевыполняя ежедневную норму. Показал себя дисциплинированным, исполнительным и преданным своей Родине. Своим трудом способствовал инженерному обеспечению крупных операций на пути от Тарнополя до Чехословакии. Достоин правительственной награды – ордена Славы III степени. Командир батальона майор Дегтярев. 7 июня 1945 г.».*

ЛИЗОРКИН Алексей Федорович, род. в 1909 г., Тамбовская губ., Елатомский уезд, с. Сасово, на фронте с декабря 1941 г., рядовой, слесарь-монтажник, 1-й Украинский фронт, ранен. Награжден медалью «За боевые заслуги».

ЛИЗОРКИН Дмитрий Федорович, род. в 1903 г., Тамбовская губ., Елатомский уезд, с. Сасово, на фронте с января 1942 г., рядовой, автоматчик, 854 сп, 277 сд, 3-й Белорусский фронт, трижды тяжело ранен. Участвовал в боях в Восточной Пруссии. Награжден медалями «За отвагу», «За боевые заслуги», «За победу над Германией в Великой Отечественной войне 1941–1945 гг.».

ЛИЗОРКИН Иван Федорович, род. в 1917 г., Тамбовская губ., Елатомский уезд, с. Сасово, на фронте с июля 1943 г., сержант, машинист паровоза, 8 ждп, ранен. Награжден орденом Отечественной войны II степени, медалью «За победу над Германией в Великой Отечественной войне 1941–1945 гг.». После войны работал пом. машиниста электровоза в локомотивном депо ж/д ст. Сасово.

ЛИЗОРКИН Николай Михайлович, род. в 1907 г., Тамбовская губ., Елатомский уезд, с. Сасово, на фронте с января 1942 г. Награжден орденом Отечественной войны II степени.

ЛИЗОРКИН Николай Михайлович, род. в 1926 г., Рязанская губ., Сасовский уезд, с. Сасово, на фронте с ноября 1943 г., мл. сержант, минометчик. Награжден медалью «За победу над Германией в Великой Отечественной войне 1941–1945 гг.». После войны работал лаборантом в Сасовском технологическом техникуме.

ЛИЗОРКИН Сергей Григорьевич, род. в 1918 г., Тамбовская губ., Елатомский уезд, с. Сасово, на фронте с октября 1942 г., старшина, спец. хоз. службы, 370 сп, 343 сд, 50 А, Западный, 2-й, 3-й Белорусские фронты, тяжело ранен. Награжден орденом Красной Звезды, медалью «За боевые заслуги». После войны работал лаборантом в Сасовском летном училище гражданской авиации.

Из наградного листа: *«Старшина Лизоркин во время наступательных боев в Восточной Пруссии и за г. Кенигсберг с 28 января по 8 апреля 1945 года под сильным огнем противника проявлял большую заботу по обеспечению наступательных подразделений боеприпасами... 8.04.1945 года при доставке боеприпасов на передний край попал на улицу среди горящих домов и при отыскивании дороги был завален, получил ожог грудной клетки 3-й степени. Достоин правительственной награды – ордена Красной Звезды. Командир 370 сп. майор Шаблий. 7 мая 1945 г.».*

ЛИЗОРКИН Сергей Иванович, род. в 1899 г., Тамбовская губ., Елатомский уезд, с. Сасово, на фронте с октября 1941 г. Награжден орденом Отечественной войны II степени.

ЛИЗОРКИНА Екатерина Степановна, род. в 1918 г., Тамбовская губ., Елатомский уезд, на фронте с 1941 г., ст. лейтенант медслужбы, мед. статистик санитарного отдела, 4 Уд. А, Ленинградский фронт. Награждена орденом Красной Звезды, медалью «За боевые заслуги».

Из наградного листа: *«Ст. лейтенант Лизоркина высоко квалифицированная операционная сестра с 9-летним стажем практической работы. Работала операционной сестрой медсанбата и полевого госпиталя, в 1944 г. по состоянию здоровья переведена на работу медстатастика санотдела. К работе относится исключительно добросовестно. Пользуется деловым авторитетом личного состава. Грамотный и культурный офицер медслужбы. Предана партии Ленина-Сталина и социалистической Родине. За честный и добросовестный труд достойна правительственной награды – ордена Красной Звезды. Начальник санитарного отдела полковник медслужбы Мысь. 15 мая 1945 г.».*

ЛИЗОРКИНА Ирина Филипповна, род. 20.05.1921 г., Тамбовская губ., Елатомский уезд, с. Сасово, на фронте с сентября 1942 г., рядовой. Награждена медалью «За победу над Германией в Великой Отечественной войне 1941–1945 гг.». После войны работала на Сасовской ткацкой фабрике.

ЛИЛИКИН Степан Федорович, род. в 1917 г., Тамбовская губ., Елатомский уезд. В Красную Армию призван в ноябре 1937 г., ст. лейтенант, ком. роты, 1247 сп, 67 А, Центральный, Ленинградский фронты, тяжело ранен. Награжден орденом Отечественной войны I степени.

Из наградного листа: *«В наступательных боях по прорыву сильно укрепленной линии обороны Латвийской ССР 7 мая 1945 года тов. Лиликин проявил хорошие организаторские способности в деле управления боем своей роты. В ходе боев пулеметы его роты, находясь непосредственно в боевых порядках стрелковых рот, поддерживали успешное продвижение вперед, уничтожая живую силу врага. За день боев его рота подавила до 10 огневых точек и истребила до 20 солдат противника. Достоин награждения орденом Красной Звезды. Командир 1247 сп майор Паничев. 15 мая 1945 г. Приказом № 156/н от 24.05.1945 г. награжден орденом Отечественной войны I степени».*

ЛИЛИКИН Федор Федорович, род. в 1898 г., Тамбовская губ., Елатомский уезд, с. Рожково, рядовой, 65 сп, тяжело ранен. Награжден медалью «За победу над Германией в Великой Отечествен-

ной войне 1941–1945 гг.». Умер 29.06.1974 г.

ЛИМАШОВ Степан Михайлович, род. в 1910 г., Тамбовская губ., Елатомский уезд, на фронте с января 1942 г. Награжден орденом Отечественной войны II степени.

ЛИМКИН Назар Федорович, род. в 1901 г., Тамбовская губ., Елатомский уезд, с. Рожково, на фронте с октября 1941 г.

ЛИНД Андрей Алексеевич, род. в 1914 г., Тамбовская губ., Елатомский уезд, на фронте с января 1942 г.

ЛИНОВ Дмитрий Иванович, род. в 1902 г., Тамбовская губ., Сасовский уезд, на фронте с января 1942 г.

ЛИПАТКИН Алексей Михайлович, род. в 1904 г., Тамбовская губ., Елатомский уезд, на фронте с ноября 1941 г.

ЛИПАТКИН Алексей Михайлович, род. в 1908 г., Тамбовская губ., Елатомский уезд, с. Нащи, на фронте с октября 1941 г., 6-я морская бригада, дважды тяжело ранен. Награжден медалью «За победу над Германией в Великой Отечественной войне 1941–1945 гг.». После войны работал в колхозе «15 лет Октября».

ЛИПАТКИН Виктор Евдокимович, род. в 1924 г., Рязанская губ., с. Нащи, на фронте с марта 1942 г., рядовой. Награжден медалью «За победу над Германией в Великой Отечественной войне 1941–1945 гг.».

ЛИПИКИН Федор Федорович, род. в 1898 г., Тамбовская губ., Елатомский уезд, п. Смирновка, на фронте с ноября 1941 г., рядовой, 65 сп, Ленинградский фронт.

ЛИПИЛИХИН Петр Семенович, род. в 1927 г., Рязанская губ., Сасовский уезд, г. Сасово, на фронте с 1944 г., рядовой, стрелок. Награжден медалью «За победу над Германией в Великой Отечественной войне 1941–1945 гг.».

ЛИПИЛИХИН Федор Иванович, род. в 1912 г., Тамбовская губ., с. Сасово, на фронте с сентября 1942 г., старшина, механик-водитель танка, 90 тбн. Награжден медалью «За победу над Германией в Великой Отечественной войне 1941–1945 гг.». После войны работал грузчиком на Сасовской ткацкой фабрике.

ЛИПКИН Иван Максимович, род. в 1918 г., Тамбовская губ., Елатомский уезд, на фронте с ноября 1941 г., гв. сержант, пом. наводчика, 2 гв. кк, дважды ранен. Награжден медалями «За отвагу», «За боевые заслуги».

ЛИПУНОВ Сергей Павлович, род.



22.08.1918 г., Брянская губ., Суземский уезд, с. Селечня. В Красную Армию призван в 1939 г., на фронте с июня 1941 г., сержант, шофер, 156 оатб, 8 гв. А, Юго-Западный, Южный, Сталинградский, 3-й Украинский, 1-й Белорусский фронты. Награжден орденом Отечественной войны II степени, медалями «За боевые заслуги». «За оборону Сталинграда», «За освобождение Варшавы», «За взятие Берлина», «За победу над Германией в Великой Отечественной войне 1941–1945 гг.». Умер 30.12.2006 г.

ЛИСЕЙКИН Михаил Федорович, род. в 1905 г., Тамбовская губ., Елатомский уезд, с. Пичкиряево, на фронте с октября 1941 г., рядовой, стрелок, 98 опубл, 106 УР, 25 А, 1-й Дальневосточный фронт. Участник войны с Японией. Награжден медалями «За боевые заслуги», «За победу над Германией в Великой Отечественной войне 1941–1945 гг.».

ЛИСЕЙКИН Николай Антонович, род. в 1927 г., Рязанская губ., Сасовский уезд, с. Пичкиряево, на фронте с 1944 г., рядовой, стрелок. Награжден медалью «За победу над Германией в Великой Отечественной войне 1941–1945 гг.». После войны работал скотником в совхозе «Пичкиряевский».

ЛИСЕНКОВ Иван Дмитриевич, род. в 1903 г., Симбирская губ. Алатырский уезд, с. Малый Кувай, на фронте с октября 1941 г., рядовой, тяжело ранен. Награжден медалью «За победу над Германией в Великой Отечественной войне 1941–1945 гг.».

ЛИСЕНКОВ Иван Дмитриевич, род. в 1909 г., Тамбовская губ., Елатомский уезд, п. Кустаревка, на фронте с января 1942 г. Награжден орденом Отечественной войны II степени.

ЛИСИН Алексей Андреевич, род. в 1919 г., Тамбовская губ., Елатомский уезд. В Красную Армию призван в сентябре 1939 г., ефрейтор, телефонист, 366 сд. Участник войны с Японией. Награжден медалью «За боевые заслуги».

ЛИСИН Андрей Николаевич, род. в 1923 г., Рязанская губ., Елатомский уезд, с. Вялсы, на фронте с 1941 г., рядовой, 71 гв. сп, 24 сд. Награжден орденом Красной Звезды, медалью «За победу над Германией в Великой Отечественной войне 1941–1945 гг.». После войны работал на Андреевском спиртзаводе. Умер в 1956 г.

ЛИСИН Борис Никифорович, род. 26.07.1923 г., Рязанская губ., Елатомский уезд, с. Лукьяново, на фронте с января 1942 г., рядовой, стрелок, тяжело ранен. Награжден орденом Отечественной войны II степени, медалью «За победу над Германией в Вели-

кой Отечественной войне 1941–1945 гг.». После войны работал на Сасовском мясокомбинате.

ЛИСИН Василий Михайлович, род. 1.01.1924 г., Рязанская губ., с. Лукьяново, на фронте с 1941 г., рядовой, металлист, 47 ждбн. Награжден орденом Отечественной войны II степени, медалью «За победу над Германией в Великой Отечественной войне 1941–1945 гг.». После войны работал в вагонном депо ж/д ст. Сасово.

ЛИСИН Василий Николаевич, род. 3.01.1923 г., Рязанская губ., Елатомский уезд, с. Лукьяново, на фронте с января 1942 г., гв. мл. сержант, санинструктор. Награжден орденом Отечественной войны II степени, медалью «За победу над Германией в Великой Отечественной войне 1941–1945 гг.». После войны работал пом. судмедэксперта в Сасовской районной больнице. Умер 7.11.1999 г. ФОТО

ЛИСИН Иван Никифорович, род. в 1909 г., Тамбовская губ., Елатомский уезд, на фронте с января 1942 года, рядовой, слесарь тех. роты, 45 ждбр, Сталинградский, Южный, Донской, 1-й Белорусский, 1-й Украинский фронты. Награжден медалями «За боевые заслуги», «За оборону Сталинграда».

ЛИСИН Иван Николаевич, род. 15.02.1926 г., Рязанская губ., Сасовский уезд, с. Лукьяново, на фронте с декабря 1943 г., гв. мл. лейтенант медслужбы, ст. фельдшер, 16 гв. тбр, 1 гв. тк, 1-й, 2-й Белорусские фронты, ранен. Участвовал в форсировании реки Нарев. Награжден орденом Красной Звезды, медалью «За освобождение Варшавы». После войны работал в флюорографическом кабинете Сасовской районной больницы.

Из наградного листа: *«Тов. Лисин 6.03.1945 г. все время находился в боевых порядках наступающих танков и под сильным огнем противника оказывал помощь раненым бойцам и офицерам, своевременно эвакуировал их с поля боя. Оказал помощь и вынес с поля боя 18 раненых бойцов и офицеров. Достоин правительственной награды – ордена Красной Звезды. Командир 1 тб гв. капитан Ковтун. 14 марта 1945 г.».*

ЛИСИН Николай Астафьевич, род. в 1894 г., Тамбовская губ., Елатомский уезд, с. Лукьяново, на фронте с ноября 1942 г., рядовой. Награжден медалью «За победу над Германией в Великой Отечественной войне 1941–1945 гг.».

ЛИСИН Николай Николаевич, род. в 1912 г., Тамбовская губ., Елатомский уезд, ефрейтор, наводчик, 770 ап, 245 сд, 1 Уд. А, 3-й Прибалтийский фронт. Награжден медалью «За отвагу».

ЛИСИН Николай Николаевич, род. 3.01 1925 г., Рязанская губ. Сасовский уезд, с. Лукьяново, на фронте с 1943 г., гв. сержант, ком. орудия танка «Т-34», 16 гв. тбр, 1 гв. тк, 1-й Белорусский фронт, трижды ранен. Награжден двумя орденами Отечественной войны I степени, орденами Отечественной войны II степени, Славы III степени, медалью «За взятие Берлина». После войны работал в отделении «Сельхозхимия», г. Сасово.

Из наградного листа: *«Тов. Лисин в боях за овладение плацдармом на правом берегу реки Нарев проявил мужество, храбрость и отвагу. В бою 4.09.1944 года его экипаж первым ворвался в деревню, уничтожил три ПТО, две минометные батареи, раздавил пять пулеметных гнезд с расчетами, десять повозок с боеприпасами и другими грузами и до 40 гитлеровцев. В результате чего деревня была занята нашими частями. Достоин правительственной награды – ордена Отечественной войны I степени. Командир 1 тбн капитан Григорьев. 9 сентября 1944 г.».*

ЛИСИН Федор Максимович, род. в 1913 г., Тамбовская губ., Елатомский уезд, на фронте с ноября 1941 г.

ЛИСИЦИН Василий Федорович, род. в 1912 г., Тамбовская губ., Михайловский уезд, с. Березово, на фронте с июля 1941 г., старшина, механик. Награжден орденом Отечественной войны II степени. После войны работал авиамехаником в Сасовском летном училище гражданской авиации.

ЛИСИЧКИН Федор Наумович, род. в 1923 г., Рязанская губ., Елатомский уезд, д. Ернеево, на фронте с октября 1941 г., ефрейтор, дальномерщик. Награжден орденом Отечественной войны II степени, медалью «За победу над Германией в Великой Отечественной войне 1941–1945 гг.». После войны работал в колхозе «Ударник».

ЛИТОВЧЕНКО Григорий Григорьевич, род. в 1922 г., Ставропольский край, Петровский уезд, с. Малые Ягуры, на фронте с августа 1941 г., мл. сержант, ст. радиотелеграфист, повар, 92 орадн, Крымский, Северо-Кавказский, 3-й, 4-й Украинские, 2-й Белорусский фронты. Награжден медалями «За отвагу», «За оборону Кавказа», «За взятие Кенигсберга», «За освобождение Варшавы», «За победу над Германией в Великой Отечественной войне 1941–1945 гг.». После войны работал трактористом в колхозе «Победа труда».

ЛИТОВЧЕНКО Анна Васильевна, род. 2.10.1923 (1922) г., Тамбовская губ., Елатомский уезд, с. Мо-

крое, на фронте с сентября 1943 г. ефрейтор, телефонистка, 1-й, 2-й Украинские фронты. Награждена орденом Отечественной войны II степени, медалями «За боевые заслуги», «За победу над Германией в Великой Отечественной войне 1941–1945 гг.». После войны работала в колхозе «Победа труда». Умерла 28.03.1991 г.

ЛИХАНИН Александр Васильевич, род. в 1920 г., Тамбовская губ., Елатомский уезд, на фронте с 1941 года, рядовой.

ЛИХАНОВ Александр Федорович, род. в 1918 г., Тамбовская губ., Елатомский уезд, с. Вялсы, на фронте с 1941 г., рядовой, стрелок, 34 сп, ранен. Награжден орденом Отечественной войны II степени, медалью «За победу над Германией в Великой Отечественной войне 1941–1945 гг.». После войны работал пастухом в совхозе «Батьковский».

ЛИХАНОВ Василий Антипович, род. 1.05.1924 г., Рязанская губ., с. Лукьяново, на фронте с августа 1942 г., гв. мл. сержант, наводчик, 128 гв. миндн, 1-й Украинский, 2-й, 3-й Прибалтийские, 2-й, 3-й Белорусские фронты, ранен. Награжден орденом Отечественной войны II степени, медалью «За боевые заслуги». После войны работал в вагонном депо ж/д ст. Сасово.

ЛИХАНОВ Владимир Степанович, род. в 1921 г., Тамбовская губ., Елатомский уезд. В Красную Армию призван в сентябре 1939 г., гв. капитан, пом. нач. штаба, ранен, контужен. Награжден орденами Отечественной войны I, II степени, Красной Звезды, Богдана Хмельницкого III степени, медалью «За оборону Сталинграда».

Из наградного листа: *«В бою тов. Лиханов с двумя разведчиками пробрался в тыл противника, захватил в плен одного пленного и выявил огневые точки противника, чем обеспечил успех полку. 20.09.1943 года благодаря умелой разведке был найден скрытый проход одному взводу, который решил успех боя. Сам тов. Лиханов, наступая с эскадронами, зарубил четырех немцев в бою. 23.09.1943 года с группой разведчиков прорвался в тыл противника, захватил в плен двух фашистов и ценные документы, благодаря которым были установлены силы противника и огневые точки. Достоин правительственной награды – ордена Отечественной войны I степени. Командир 22 гв. кавп. гв. майор Николаев. 30 сентября 1943 г.».*

ЛИХАНОВ Григорий Антонович, род. в 1910 г., Тамбовская губ., Елатомский уезд, с. Лукьяново, на фронте с июня 1941 г., рядовой, понтонер, 101 оптомб, Юго-Западный фронт, тяжело ранен. Награжден орденами Отечественной войны II степени, Красной Звезды, медалями «За боевые заслуги», «За победу над Германией в Великой Отечественной войне 1941–1945 гг.». После войны работал ремонтником на ж/д ст. Сасово.

ЛИХАНОВ Михаил Александрович, род. в 1908 г., Тамбовская губ., Елатомский уезд, на фронте с июня 1941 г., старшина, санинструктор, 381 опаб, 153 УР, 2 Уд. А, 1-й, 2-й Белорусские фронты. Награжден медалью «За боевые заслуги».

ЛИХОНКИН Алексей Андреевич, род. в 1902 г., Тамбовская губ., Елатомский уезд, на фронте с января 1942 г.

ЛИХОНКИН Василий П., род. в 1905 г., Тамбовская губ., Елатомский уезд, д. Воскресенка, на фронте с ноября 1941 г.

ЛИХОНКИН Иван Васильевич, род. в 1912 г., Тамбовская губ., Елатомский уезд, д. Воскресенка, на фронте с июля 1942 г., сержант, разведчик, ком. отд., 276 ап, 135 ад. Награжден орденом Отечественной войны II степени. После войны работал стрелочником на ж/д ст. Кустаревка.

ЛИХОНКИН Иван Васильевич, род. в 1913 г., Тамбовская губ., Елатомский уезд, на фронте с ноября 1941 г. После войны работал в Сасовском летном училище гражданской авиации.

ЛИХОНКИН Иван Данилович, род. в 1922 г., Тамбовская губ., Елатомский уезд, на фронте с 1941 г., гв. ст. сержант, хим. инструктор, 35 гв. минп. Награжден медалями «За отвагу», «За оборону Сталинграда».

ЛИХОНКИН Илья Степанович, род. в 1925 г., Рязанская губ., Сасовский уезд, на фронте с ноября 1943 г., рядовой, сапер, 71 шисб, 15 шисбр, 1-й, 4-й Украинские фронты, дважды ранен. Награжден орденом Красной Звезды, медалью «За отвагу».

Из наградного листа: *«...При форсировании реки Опава тов. Лихонкин под непрерывным огнем противника смело вошел в воду и начал выполнять порученное ему задание. Отыскав лучшее место, вполне пригодное для переправы, обезвредив шесть немецких мин, он возвратился с ценными данными о состоянии переправы, которые послужили для успешного форсирования водного рубежа. Достоин правительственной награды – ордена Красной Звезды. Командир 71 шисб подполковник Сокол. 15 мая 1945 г.».*

ЛИХОНКИН Михаил Алексеевич, род. в 1925 г., Рязанская губ., Сасовский уезд, д. Воскресенка, на фронте с декабря 1942 г., ефрейтор, линейный надсмотрщик, 980 обс, 68 ск, Степной, 2-й, 3-й Украинские фронты. Награжден

орденом Отечественной войны II степени, медалями «За отвагу», «За взятие Вены», «За взятие Будапешта», «За освобождение Белграда», «За победу над Германией в Великой Отечественной войне 1941–1945 гг.». После войны работал шофером в Сасовском летном училище гражданской авиации.

ЛИХОНКИН Николай Васильевич, род. в 1911 г., Тамбовская губ., Елатомский уезд, д. Воскресенка, на фронте с августа 1941 г., рядовой. Награжден медалями «За боевые заслуги», «За взятие Кенигсберга», «За победу над Германией в Великой Отечественной войне 1941–1945 гг.».

ЛИХОНКИН Николай Семенович, род. в 1911 г., Тамбовская губ., Елатомский уезд, д. Воскресенка, на фронте с августа 1941 г., рядовой. Награжден медалями «За боевые заслуги», «За взятие Кенигсберга», «За победу над Германией в Великой Отечественной войне 1941–1945 гг.».

ЛИХОНКИН Петр Васильевич, род. в 1927 г., Рязанская губ., Сасовский уезд, д. Воскресенка, на фронте с ноября 1944 г., рядовой, снайпер, 304-й полк НКВД. Награжден медалью «За победу над Германией в Великой Отечественной войне 1941–1945 гг.». После войны работал составителем поездов на ж/д ст. Кустаревка.

ЛИХОНКИН Петр Петрович, род. в 1909 г., Тамбовская губ., Елатомский уезд, д. Воскресенка. Награжден орденом Отечественной войны II степени.

ЛИХОНКИН Сергей Николаевич, род. в 1915 г., Тамбовская губ., Елатомский уезд, с. Старое Березово. Награжден орденом Отечественной войны I степени.

ЛИХОНКИН Федот Алексеевич, род.: Тамбовская губ., Елатомский уезд, мл. сержант, 1868 зенап, войска ПВО. Награжден медалью «За оборону Москвы».

ЛОБАНОВ Александр Николаевич, род. в 1925 г., Рязанская губ., Сасовский уезд, с. Ернеево, на фронте с февраля 1943 г., мл. сержант, электромеханик. Награжден медалью «За победу над Германией в Великой Отечественной войне 1941–1945 гг.».

ЛОБАНОВ Андрей Гаврилович, род. 16.08.1915 г., Тамбовская губ., Кирсановский уезд, с. Марьинка, на фронте с 1941 г., мл. сержант, стрелок-радист, 750 апдд, ранен, контужен. Награжден орденом Отечественной войны I степени, медалью «За победу над Германией в Великой Отечественной войне 1941–1945 гг.». После войны работал в Сасовском технологическом техникуме.

ЛОБАНОВ Виктор Александрович, род. в 1925 г., Рязанская губ., Сасовский уезд, на фронте с 1943 года, гв. мл. сержант, ком. отд. автоматчиков, 240 гв. сп, 74 гв. сд, Юго-Западный, 3-й Украинский, 1-й Белорусский фронты, тяжело ранен. Награжден орденом Славы III степени.

Из наградного листа: *«В ожесточенных боях в городе Познань тов. Лобанов проявил смелость и находчивость. Он первым ворвался в сильно укрепленный дом, где оборонялись немцы, и в рукопашной схватке уничтожил пять немецких солдат и одного офицера. В одном из уличных боев он со своим отделением блокировал дом и, ворвавшись в него, уничтожил трех немцев. В этом бою он был ранен, но не ушел с поля боя и после перевязки остался в строю. Достоин награждения орденом Славы III степени. Командир 240 гв. сп гв. подполковник Шишкин. 9 марта 1945 г.».*

ЛОБАНОВ Григорий Сергеевич, род. в 1925 г., Рязанская губ., Сапожковский уезд, с. Дегтяные Борки, на фронте с января 1943 г., сержант, механик-водитель. Награжден медалями «За отвагу», «За победу над Германией в Великой Отечественной войне 1941–1945 гг.», «За победу над Японией». После войны работал слесарем на Андреевском спиртзаводе.

ЛОБАНОВ Дмитрий Николаевич, род. в 1918 г., Тамбовская губ., Елатомский уезд, с. Фроловское, на фронте с июня 1941 г., рядовой, шофер. Награжден медалью «За победу над Германией в Великой Отечественной войне 1941–1945 гг.». После войны работал в колхозе «Новый путь».

ЛОБАНОВ Иван Петрович, род. в 1898 г., Тамбовская губ., Елатомский уезд, на фронте с декабря 1941 г.

ЛОБАНОВ Максим Петрович, род. в 1898 г., Тамбовская губ., Елатомский уезд, с. Фроловское, на фронте с октября 1941 г.

ЛОБАНОВ Тимофей Макарович, род. 2.02.1902 г., Тамбовская губ., Елатомский уезд, на фронте с 1941 года, рядовой, стрелок, ранен. Награжден медалью «За победу над Германией в Великой Отечественной войне 1941–1945 гг.». После войны работал пастухом в колхозе им. Сталина. Умер 13.09.1961 г.

ЛОБАЧЕВ Василий Васильевич, род. в 1916 г., Тамбовская губ., Елатомский уезд, на фронте с июня 1941 г., старшина, пом. ком. взвода, 398 сп, 118 сд, Центральный, Южный, 1-й, 4-й Украинские фронты, множественные ранения. Награжден орденом Славы III степени.

Из наградного листа: *«При наступлении 21 апреля 1945 года, увлекая за собой бойцов, первым ворвался в населенный пункт и гранатой*

уничтожил трех немецких солдат, оказавших сильное сопротивление. В этом бою легко ранен, но не покинул поле боя, продолжая выполнять боевую задачу. Своей личной храбростью содействовал общему успеху стрелковой роты. Достоин награждения орденом Славы III степени. Командир 398 сп подполковник Майданюк. 14 мая 1945 г.».

ЛОБАЧЕВ Григорий Григорьевич, род. в 1924 г., Тамбовская губ., Чучковский уезд, с. Красное Озеро, на фронте с августа 1942 г., рядовой, стрелок, 50-й погранотряд. Награжден медалью «За победу над Германией в Великой Отечественной войне 1941–1945 гг.». После войны работал в Сасовском газовом хозяйстве.

ЛОБЗАЕВ Дмитрий Степанович, род. в 1924 г., Рязанская губ., д. Русановка. Награжден орденом Отечественной войны II степени.

ЛОБЗАЕВ Иван Данилович, род. 10.10.1921 г., Тамбовская губ., Елатомский уезд, д. Русановка, на фронте с декабря 1941 г., мл. сержант, шофер. Участник войны с Японией. Награжден медалью «За победу над Германией в Великой Отечественной войне 1941–1945 гг.». После войны работал шофером на Сасовском мясокомбинате.

ЛОБЗАЕВ Иван Данилович, род. в 1921 г., Тамбовская губ., Елатомский уезд, д. Русановка.

ЛОБЗАЕВ Егор Павлович, род. в 1925 г., Рязанская губ., Сасовский уезд, с. Русановка. Награжден орденом Отечественной войны II степени.

ЛОБЗАЕВ Павел Сергеевич, род. в 1897 г., Тамбовская губ., Елатомский уезд, д. Русановка, на фронте с ноября 1941 г. Награжден орденом Отечественной войны II степени.

ЛОБЗАЕВ Степан Филиппович, род. в 1903 г., Тамбовская губ., Елатомский уезд, д. Русановка, на фронте с декабря 1941 г., рядовой, 18 тбр, ранен. Награжден медалью «За победу над Германией в Великой Отечественной войне 1941–1945 гг.». После войны работал в колхозе «Красная звезда».

ЛОГАНИН Петр Алексеевич, род. в 1921 г., Тамбовская губ., Елатомский уезд, с. Сасово, рядовой, слесарь.

ЛОГИНОВ Александр Степанович, род. в 1922 г., Тамбовская губ., Елатомский уезд, рядовой, орудийный номер, 218 минп, 9 тк, 2-й Украинский фронт, ранен. Награжден орденом Красной Звезды, медалью «За боевые заслуги».

Из наградного листа: *«В бою 19.04.1945 года на подступах к г. Берлину, работая одновременно заряжающим и наводчиком, отлично выполнил боевую задачу, несмотря на сильное огневое воздействие артиллерии противника. Подавил огнем миномета противотанковое орудие и уничтожил более 15 солдат и офицеров противника. Достоин награждения правительственной наградой – орденом Красной Звезды. Командир 218 минп подполковник Новиков. 26 апреля 1945 г.».*

ЛОГИНОВ Андрей, на фронте с октября 1941 г.

ЛОГИНОВ Григорий Александрович, род. в 1907 г., Тамбовская губ., с. Сасово, на фронте с 1942 г., рядовой, дважды тяжело ранен. Награжден медалью «За победу над Германией в Великой Отечественной войне 1941–1945 гг.». После войны работал в колхозе «Красный доброволец». Умер 19.12.1976 г.

ЛОГИНОВ Егор Федорович, род. 21.04.1921 г., Тамбовская губ., Елатомский уезд, с. Новое Березово, на фронте с августа 1941 г., сержант, ком. отд. взвода пешей разведки, 337 сп, 54 сд, Карельский фронт, ранен. Награжден орденом Отечественной войны II степени, медалями «За боевые заслуги», «За победу над Германией в Великой Отечественной войне 1941–1945 гг.». После войны работал в колхозе «Правда». Умер в 2003 г.

ЛОГИНОВ Иван Иванович, род. в 1907 г., Тамбовская губ., Елатомский уезд, на фронте с января 1942 г.

ЛОГИНОВ Иван Семенович, род. в 1923 г., Рязанская губ., Елатомский уезд, д. Трудолюбовка, на фронте с 1941 г., рядовой, дважды тяжело ранен. Награжден орденом Отечественной войны I, II степени, медалями «За боевые заслуги», «За победу над Германией в Великой Отечественной войне 1941–1945 гг.». После войны работал кладовщиком в колхозе «Дружба». Умер 30.08.2003 г.

ЛОГИНОВ Иван Федорович, род. в 1916 г., Тамбовская губ., Елатомский уезд, с. Новое Березово, на фронте с апреля 1944 г., рядовой, телефонист, 995 сп, дважды ранен. Награжден орденом Отечественной войны II степени, медалью «За победу над Германией в Великой Отечественной войне 1941–1945 гг.». После войны работал трактористом в колхозе «Правда».

ЛОГИНОВ Илларион Дмитриевич, род. в 1900 г., Тамбовская губ., Елатомский уезд, с. Мокрое, на фронте с декабря 1942 г., рядовой, 206 сп, Западный фронт. Награжден медалью «За победу над Германией в Великой Отечественной войне 1941–1945 гг.».

ЛОГИНОВ Михаил Иванович, род. в 1922 г., Тамбовская губ., Елатомский уезд, д. Трудолюбовка, на фронте с августа 1942 г.

ЛОГИНОВ Николай Илларионович, род. 17.05.1923 г., Рязанская губ., Елатомский уезд, с. Мокрое, на фронте с августа 1942 г., гв. ефрейтор, артиллерист, 7 гв. мехбр, 1-й Прибалтийский, 1-й, 2-й, 3-й Белорусские фронты, контужен. Награжден орденами Отечественной войны II степени, Красной Звезды, медалями «За победу над Германией в Великой Отечественной войне 1941–1945 гг.», «За победу над Японией». После войны работал в колхозе «Победа труда». Умер 20.03.2001 г.

Из наградного листа: *«29.07.1944 года во встречном бою действовал смело и решительно. Орудие заряжал без промедления, и оно работало без задержек. Когда вышел из строя наводчик, Логинов заменил его и метко бил немцев. В уличных боях из своего орудия подавил огонь пяти огневых точек, подбил одно орудие, одну автомашину, истребил более 20 фрицев. Достоин награждения орденом Красной Звезды. Командир взвода гв. мл. лейтенант Шапран. 7 августа 1944 г.».*

ЛОГИНОВ Н.Л.

ЛОГИНОВ Петр Андреевич, род. в 1925 г., Рязанская губ., Сасовский уезд, на фронте с января 1943 г., рядовой, автоматчик, 700 сп, 204 сд, Калининский фронт. Награжден медалью «За отвагу».

ЛОГИНОВ П.П., род. в 1923 г., Рязанская губ., Елатомский уезд, на фронте с января 1942 г.

ЛОГИНОВ Семен Васильевич, род. 22.08.1899 г., Тамбовская губ., Елатомский уезд, д. Трудолюбовка, на фронте с ноября 1941 г., рядовой, 65 сп, 43 див., Ленинградский фронт, тяжело ранен. Награжден орденом Отечественной войны II степени, медалью «За победу над Германией в Великой Отечественной войне 1941–1945 гг.». Умер 5.02.1978 г.

ЛОГИНОВ Сергей Алексеевич, род. в 1912 г., Тамбовская губ., Елатомский уезд, с. Поляки-Майданы, на фронте с 1941 г., рядовой, 119 сп, тяжело ранен. Награжден орденом Отечественной войны I степени, медалью «За победу над Германией в Великой Отечественной войне 1941–1945 гг.». После войны работал в колхозе им. Хрущева. Умер в 1990 г.

ЛОГУНОВ Василий Антонович (Антипович), род. в 1909 г., Тамбовская губ., Елатомский уезд, с. Сотницыно, на фронте с октября 1941 г., рядовой, санинструктор, 170 сп, тяжело ранен. Награжден медалью «За победу над Германией в Великой Отечественной войне 1941–1945 гг.». После войны работал на Сотницынском сахарном заводе. Умер 31.12.1971 года.

ЛОГУНОВ Виктор Иванович, род. в 1923 г., Рязанская губ., Елатомский уезд, на фронте с октября 1941 г., мл. лейтенант, ком. взвода, 335 сп, 58 сд, Центральный фронт, дважды ранен. Награжден орденом Красной Звезды. После войны работал товароведом Сотницынского отдела рабочего снабжения.

ЛОГУНОВ Григорий Васильевич, род. в 1904 г., Тамбовская губ., Елатомский уезд, на фронте с июля 1941 г., старшина, 1318 сп, 163 сд, Северо-Западный, Воронежский, 1-й, 2-й, 3-й Украинские фронты. Награжден орденом Красной Звезды, медалями «За боевые заслуги», «За отвагу».

ЛОГУНОВ Серафим Антонович, род. в 1900 г., Тамбовская губ., Елатомский уезд, на фронте с 1941 г., рядовой, ранен. Награжден медалью «За победу над Германией в Великой Отечественной войне 1941–1945 гг.». После войны работал в колхозе «Прогресс». Умер 12.01.1971 г.

ЛОДЫКО Александр Мартынович, род. в 1910 г., на фронте с февраля 1943 г., рядовой, путеец, тяжело ранен. Награжден орденом Отечественной войны II степени, медалью «За победу над Германией в Великой Отечественной войне 1941–1945 гг.».

ЛОЖАЕВ Матвей Николаевич, род. в 1900 г., Тамбовская губ., Елатомский уезд, с. Сасово, на фронте с октября 1941 г.

ЛОЗЕНИН Александр Иванович, род. в 1908 г., Тамбовская губ., Елатомский уезд, с. Верхнее Мальцево, на фронте с ноября 1941 г.

ЛОЗЕНИН Павел Иванович, род. в 1907 г., Тамбовская губ., Елатомский уезд, на фронте с августа 1941 года, сержант, ком. отд., 582 осапб, 260 сд, Донской, Брянский фронты. Награжден орденом Красной Звезды, медалями «За отвагу», «За оборону Москвы», «За оборону Сталинграда».

ЛОМОВ Борис Дмитриевич, род. в 1924 г., Рязанская губ., на фронте с 1942 г., рядовой, радиотелеграфист, 1 мк. Награжден медалью «За боевые заслуги».

ЛОМОВ С.Е., род. в 1903 г., Тамбовская губ., Елатомский уезд, на фронте с января 1942 г.

ЛОСЕНКОВ Павел Иванович, род. 27.09.1925 г., Рязанская губ., Сасовский уезд, с. Сотницыно, на фронте с января 1943 г., рядовой, минометчик. Награжден орденом Отечественной войны II степени. После войны работал кузнецом на Сотницынском сахарном заводе.

ЛОСКУТОВ Василий Аркадьевич, род. в 1925 г., Рязанская губ., Сасовский уезд, на фронте с 1943 г., рядовой, связист, 308 ап, 144 сд, 33 А, ранен. Награжден медалью «За отвагу».

ЛОСКУТОВ Владимир Аркадьевич, род. в 1925 г., Рязанская губ., Сасовский уезд, на фронте с 1943 года, рядовой, радист, 500 ап, 199 сд, 49 А, 2-й Белорусский фронт, тяжело ранен. Награжден орденом Красной Звезды, медалью «За отвагу».

ЛОСКУТОВ Иван Аркадьевич, род. в 1922 г., Тамбовская губ., Елатомский уезд, п. Дачный, на фронте с сентября 1941 г., сержант, ком. отд. Награжден медалями «За отвагу», «За победу над Германией в Великой Отечественной войне 1941–1945 гг.». После войны работал завхозом в совхозе «Майдановский».

ЛОСКУТОВ Иван Романович, род. в 1925 г., Рязанская губ., Кадомский уезд, с. Котелино, на фронте с января 1943 г., ст. сержант, стрелок, 69 сд, ранен. Награжден медалью «За победу над Германией в Великой Отечественной войне 1941–1945 гг.». После войны работал стропальщиком на Кустаревском заводе узлов и деталей.

ЛОСКУТОВ Иван Федорович, род. в 1910 г., Тамбовская губ., Елатомский уезд, с. Раково, на фронте с 1941 г., рядовой, 849 сп, ранен. Награжден медалью «За победу над Германией в Великой Отечественной войне 1941–1945 гг.». После войны работал в артели «Путь Ленина».

ЛОСКУТОВ Кузьма Аркадьевич, род. в 1916 г., Тамбовская губ., Елатомский уезд, п. Кустаревка, рядовой, повар. Награжден орденом Отечественной войны II степени, медалями «За боевые заслуги», «За победу над Германией в Великой Отечественной войне 1941–1945 гг.». После войны работал в колхозе им. Свердлова.

ЛОСКУТОВ Кузьма Викторович, род. в 1916 г., Тамбовская губ., Елатомский уезд, на фронте с 1941 года, рядовой, повар, 35 раб, 817 бао, 15 ВА. Награжден медалью «За боевые заслуги».

Из наградного листа: *«...За весь период работы в качестве повара обслужил 4100 человек летно-технического состава, проявлял большую заботу и находчивость по приготовлению разнообразных вкусных и сытных блюд. Тов. Лоскутову объявлено 17 благодарностей, награжден значком «Отличный повар». Обучил своему делу 14 сотрудников кухни. Политически развит, морально устойчив, идеологически выдержан, партии Ленина-Сталина и социалистической Родине предан. Достоин правительственной награды – медали «За боевые заслуги». Командир 817 бао инженер-майор Пидтыченко. 10 мая 1945 г.».*

ЛОСУКОВ Григорий Павлович, род. в 1926 г., Воронежская губ., Острогожский уезд, с. Кривая Поляна, на фронте с 1944 г., мл. сержант, линейный надсмотрщик. Награжден медалью «За победу над Германией в Великой Отечественной войне 1941–1945 гг.».

ЛОТОВ Алексей Федорович, род. в 1900 г., Тамбовская губ., Елатомский уезд, на фронте с января 1942 г.

ЛОТУХОВ Семен Алексеевич, род. в 1911 г., Тамбовская губ., Ермишинский уезд, на фронте с сентября 1941 г., ефрейтор, шофер. Награжден медалями «За боевые заслуги», «За оборону Москвы», «За взятие Кенигсберга», «За победу над Германией в Великой Отечественной войне 1941–1945 гг.». После войны работал шофером на автобазе «Потребсоюза».

ЛОХАНОВ Иван Семенович, род. в 1906 г., Тамбовская губ., Елатомский уезд, д. Ивановка, на фронте с августа 1941 г., рядовой, 70 сд, контужен. Награжден медалью «За победу над Германией в Великой Отечественной войне 1941–1945 гг.». После войны работал конюхом в колхозе. Умер 8.11.1976 г.

ЛОХИН Николай Никитович, род. в 1898 г., Тамбовская губ., Елатомский уезд, с. Темгенево, на фронте с 1941 г., рядовой, 1071 сп, 311 сд, тяжело ранен. Награжден медалями «За отвагу», «За победу над Германией в Великой Отечественной войне 1941–1945 гг.». После войны работал бригадиром в колхозе, с. Темгенево. Умер 10.05.1971 г.

ЛОХИН Петр Иванович, род. в 1913 г., Тамбовская губ., Елатомский уезд, на фронте с июня 1941 года, рядовой, 820 сп, 117 сд, 3 Уд. А, Западный, Северо-Западный, Калининский фронты, трижды ранен. Награжден медалью «За отвагу».

ЛОХИНА Полина Яковлевна, род. в 1921 г., Тамбовская губ., Елатомский уезд, с. Темгенево. Награждена орденом Отечественной войны II степени, медалями «За боевые заслуги», «За победу над Германией в Великой Отечественной войне 1941–1945 гг.». После войны работала паспортисткой в районном отделе милиции.

ЛОЩИНИН Иван Сергеевич, род. в 1920 г., Тамбовская губ., Елатомский уезд, д. Новое Амесьево, на фронте с июня 1941 г., гв. сержант, кавалерист, 1 гв. кавк, Воронежский фронт. Награжден орденами Отечественной войны II степени, Красной Звезды, медалью «За победу над Германией в Великой Отечественной войне 1941–1945 гг.». После войны работал в колхозе им. Кирова.

ЛУБКОВ Александр Никифорович, род. в 1925 г., Рязанская губ., Сасовский уезд, с. Новое Березово, на фронте с января 1943 г., ефрейтор, шофер. Награжден ме-

далью «За победу над Германией в Великой Отечественной войне 1941–1945 гг.». После войны работал на Анаевском лесоучастке.

ЛУБКОВ Иван Максимович, род. в 1920 г., Тамбовская губ., Елатомский уезд, с. Новое Березово, на фронте с июля 1942 г., рядовой, сапер. Награжден медалью «За победу над Германией в Великой Отечественной войне 1941–1945 гг.». После войны работал электромонтером на Сасовском участке энергоснабжения.

ЛУБКОВ Николай Никифорович, род. в 1922 г., Тамбовская губ., Елатомский уезд, с. Пичкиряево, на фронте с 1942 г., рядовой, стрелок, 16 сбр. Награжден орденом Отечественной войны II степени, медалью «За победу над Германией в Великой Отечественной войне 1941–1945 гг.». После войны работал грузчиком в лесничестве.

ЛУГОВСКИЙ Дмитрий Ильич, род. в 1908 г., Тамбовская губ., Елатомский уезд, на фронте с 1941 года, мл. сержант, ком. миномета, 144 минп, Ленинградский фронт, дважды ранен. Награжден медалями «За отвагу», «За боевые заслуги».

ЛУЖЕЧКОВ Илья Павлович, род. в 1910 г., Тамбовская губ., Кадомский уезд, д. Воскресенка, на фронте с декабря 1941 г., старшина, механик-водитель танка, 317 тбн, ранен. Награжден медалью «За победу над Германией в Великой Отечественной войне 1941–1945 гг.». После войны работал шофером, г. Сасово.

ЛУКАНИН Андрей Иванович, род. 15.06.1917 г., Тамбовская губ., Елатомский уезд, с. Берестянки, на фронте с июня 1941 г., ефрейтор, составитель поездов, 6 ждп. Награжден медалью «За победу над Германией в Великой Отечественной войне 1941–1945 гг.». После войны работал гл. кондуктором кондукторского резерва ж/д ст. Сасово. Умер 23.05.2002 г.

ЛУКАНИН Андрей Николаевич, род. в 1914 г., Тамбовская губ., Елатомский уезд, д. Грачевка, на фронте с октября 1941 г., ефрейтор, пулеметчик, Брянский фронт, тяжело ранен. Награжден орденами Отечественной войны I степени, Славы III степени. Умер в 1993 г.

ЛУКАНИН Андрей П., род. в 1896 года, Тамбовская губ., Елатомский уезд, на фронте с ноября 1941 г.

ЛУКАНИН Василий Федорович, род. в 1924 г., Рязанская губ., с. Пятаково, на фронте с августа 1942 г., сержант, ком. орудия, 111 сп, 330 сд, 2-й Белорусский фронт. Награжден орденами Отечественной войны II степени, Славы III степени, медалями «За отвагу», «За победу над Германией в Великой Отечественной войне 1941–1945 гг.». После войны работал в совхозе «Сотницынский».

ЛУКАНИН Владимир Семенович, род. в 1924 г., Рязанская губ., с. Берестянки, на фронте с августа 1942 г., ефрейтор, телефонист, 158 тгабр, Ленинградский, 3-й Белорусский фронты. Участвовал в боях в Восточной Пруссии. Награжден орденом Отечественной войны II степени, медалями «За отвагу», «За победу над Германией в Великой Отечественной войне 1941–1945 гг.». После войны работал слесарем в вагонном депо ж/д ст. Сасово.

ЛУКАНИН Дмитрий Петрович, род. 23.05.1922 г., Тамбовская губ., Елатомский уезд, с. Вялсы, ранен. Награжден медалью «За победу над Германией в Великой Отечественной войне 1941–1945 гг.». Умер 25.03.2001 г.

ЛУКАНИН Иван Васильевич, род. в 1904 г., Тамбовская губ., Елатомский уезд, на фронте с декабря 1941 г., гв. рядовой, автоматчик, 23 гв. отбр, 3-й Белорусский фронт. Награжден орденом Красной Звезды, медалью «За отвагу».

ЛУКАНИН Михаил Михайлович, род. в 1924 г., Рязанская губ., на фронте с августа 1942 г., гв. сержант, ком. взвода, 90 гв. сп, 15 гв. ск, Западный, 2-й Прибалтийский фронты, дважды ранен. Награжден орденом Славы III степени, медалью «За отвагу».

Из наградного листа: *«Тов. Луканин в боях на территории Латвийской ССР с 3 по 5 августа 1944 года проявил мужество и отвагу. Идя в атаку, своими решительными действиями увлек за собой свой взвод, обошел с фланга пункты противника и взял в плен весь расчет орудия. Сам лично уничтожил из своего автомата до 14 немецких солдат, тем самым способствовал успеху боя и продвижению вперед нашим подразделениям... Достоин правительственной награды – ордена Отечественной войны II степени. Командир 90 гв. сп гв. подполковник Андронников. 8 августа 1944 г. Приказом № 35/н от 29.08.1944 г. награжден орденом Славы III степени».*

ЛУКАНИН Михаил Тимофеевич, род. в 1912 г., г. Москва, на фронте с 1941 г., рядовой, тяжело ранен. Награжден медалью «За победу над Германией в Великой Отечественной войне 1941–1945 гг.». После войны работал в колхозе «Большевик».

ЛУКАНИН Никита Иванович, род. в 1909 г., Тамбовская губ., Елатомский уезд, с. Берестянки, на фронте с января 1942 г., тяжело ранен. Награжден медалью «За победу над Германией в Великой Отечественной войне 1941–1945 гг.». После войны работал

сторожем на Андреевском спиртзаводе. Умер 21.06.1991 г.

ЛУКАНИН Сергей Иванович, род. в 1908 г., Тамбовская губ., Елатомский уезд, на фронте с октября 1941 г., рядовой, ст. повозочный, 331 огужтр, Сталинградский, 4-й Украинский фронты. Награжден медалями «За отвагу», «За боевые заслуги», «За оборону Сталинграда».

ЛУКАНИН Сергей Максимович, род. в 1925 г., Рязанская губ., Сасовский уезд, на фронте с ноября 1943 г., гв. мл. сержант, ком. отд., 95 гв. сп, 31 гв. сд. Награжден орденом Славы III степени, двумя медалями «За отвагу».

Из наградного листа: *«6.04.1945 года при прорыве обороны противника на подступах к г. Кенигсберг тов. Луканин лично из своего миномета уничтожил пулеметную точку противника и двенадцать немецких солдат, этим дал возможность пехоте батальона без потерь занять первые линии траншей противника. Продвигаясь далее, тов. Луканин все задания командования выполнял точно и в срок. При форсировании рек Беек и Прегель умело поддерживал огнем своего миномета форсирование рек пехотой. Достоин награждения орденом Славы III степени. Командир 95 гв. сп Герой Советского Союза гв. полковник Лещенко. 18 апреля 1945 г.».*

ЛУКАНЬКИН Алексей Константинович, род. в 1900 г., Тамбовская губ., Елатомский уезд, с. Сотницыно, на фронте с ноября 1941 г., старшина, химинструктор, 82 сд, дважды тяжело ранен. Награжден орденами Отечественной войны II степени, Славы III степени. После войны работал контролером на Сотницынскм сахарном заводе. Умер 5.02.1978 г.

ЛУКАНЬКИН Иван Иванович, род. в 1919 г., Тамбовская губ., Елатомский уезд, на фронте с сентября 1942 г., гв. сержант, наводчик, 2 гв. вдд, Западный, Центральный, 1-й, 4-й Украинские фронты. Награжден орденом Красной Звезды, двумя медалями «За отвагу», медалью «За боевые заслуги».

ЛУКАНЬКИН Михаил Федорович, род. в 1909 г., Тамбовская губ., Елатомский уезд, с. Сотницыно, на фронте с сентября 1943 г., рядовой. Награжден медалью «За боевые заслуги».

ЛУКАШКИН Алексей Михайлович, род. в 1926 г., Рязанская губ., Сасовский уезд, с. Заболотье, на фронте с 1943 г., рядовой, 1 гв. сп, 19 гв. сд, дважды тяжело ранен.

ЛУКАШКИН Лаврентий Лаврентьевич, род. 24.06.1924 г., Рязанская губ., с. Заболотье, на фронте с августа 1942 г., ефрейтор, путеец, 19-й восстановительный ж/д батальон, Калининский, 1-й Прибалтийский фронты. Награжден медалями «За боевые заслуги», «За победу над Германией в Великой Отечественной войне 1941–1945 гг.». После войны работал в совхозе «Каргашинский».

ЛУКАШКИН Михаил Антонович, род. в 1927 г., Рязанская губ., Сасовский уезд, с. Заболотье., на фронте с 1944 г., мл. сержант, стрелок, 267 сп. Награжден орденом Отечественной войны II степени, медалью «За победу над Германией в Великой Отечественной войне 1941–1945 гг.». После войны работал в Сасовской электросети «Мосэнерго»

ЛУКАШКИН Павел Григорьевич, род. в 1908 г., Тамбовская губ., Елатомский уезд, с. Заболотье, на фронте с июня 1941 г., рядовой, портной, 150 обр, 5 гв. А, 1-й Украинский фронт, ранен, контужен. Награжден орденом Красной Звезды, медалями «За отвагу», «За освобождение Праги», «За победу над Германией в Великой Отечественной войне 1941–1945 гг.». После войны работал конюхом в колхозе «Красный восток».

Из наградного листа: *«Тов. Лукашкин старый, испытанный в боях воин. С мая 1944 года работает в должности портного. Никогда не жаловался на неблагоприятные условия работы, создававшиеся в период боевых действий, точно и аккуратно выполняет все задания командования по ремонту обмундирования и белья всему личному составу бригады. Достоин правительственной награды – ордена Красной Звезды. Зам. ком. по тылу 150 тбр майор Марченко. 21 мая 1945 г.».*

ЛУКАШКИН Семен Семенович, род. в 1914 г., Тамбовская губ., Елатомский уезд, с. Каргашино, на фронте с июня 1941 г., рядовой, артиллерист, 48 сп. Награжден медалью «За победу над Германией в Великой Отечественной войне 1941–1945 гг.». После войны работал кладовщиком в совхозе «Сотницынский».

ЛУКИН Андрей Афанасьевич, род. в 1909 г., Тамбовская губ., Елатомский уезд, на фронте с 1942 года, рядовой, стрелок, 32 раб, 871 бао, ранен. Награжден медалями «За оборону Сталинграда», «За победу над Германией в Великой Отечественной войне 1941–1945 гг.». После войны работал в колхозе. Умер 25.12.1965 г.

ЛУКИН Артем Григорьевич, род. в 1911 г., Тамбовская губ., Елатомский уезд. В Красную Армию призван в октябре 1933 г., майор, пом. ком. по мат. обеспечению, 274 сп, 24 сд, 18 А, Калининский, Сталинградский, Донской, 1-й, 4-й Украинские фронты. Награжден орденами Отечественной войны

II степени, Красной Звезды, двумя медалями «За боевые заслуги», медалью «За оборону Сталинграда».

ЛУКИН Василий Павлович, род. в 1924 г., Рязанская губ., с. Вялсы, на фронте с февраля 1942 г., ст. сержант, артиллерист. Награжден медалью «За победу над Германией в Великой Отечественной войне 1941–1945 гг.». После войны работал в Андреевском мясосовхозе.

ЛУКИН Дмитрий Петрович, род. в 1922 г., Тамбовская губ., Елатомский уезд, с. Вялсы, на фронте с августа 1941 г., сержант, ком. отд., дважды тяжело ранен. Награжден орденом Отечественной войны I степени, медалями «За отвагу», «За победу над Германией в Великой Отечественной войне 1941–1945 гг.». После войны работал мастером производственно-дорожного участка.

ЛУКИН Павел Михайлович, род. в 1924 г., Тамбовская губ., Сасовски уезд, на фронте с августа 1942 года, гв. рядовой, 309 гв. минп, 1-й Украинский фронт. Награжден медалью «За отвагу».

ЛУКИНОВ Андрей Нестерович, род. в 1898 г., Тамбовская губ., Елатомский уезд, с. Устье, на фронте с ноября 1941 г., ефрейтор, 187 сп, 72 сд, тяжело ранен. Награжден медалями «За оборону Ленинграда», «За победу над Германией в Великой Отечественной войне 1941–1945 гг.». После войны работал в колхозе. Умер в 1950 году.

ЛУКИНОВ Василий Ефимович, род. 25.03.1909 г., Тамбовская губ., Елатомский уезд, с. Устье, на фронте с октября 1941 г., сержант, минометчик, 463 зенап, Волховский, Ленинградский фронты, дважды тяжело ранен. Награжден медалями «За боевые заслуги», «За победу над Германией в Великой Отечественной войне 1941–1945 гг.». После войны работал ветфельдшером в колхозе «30 лет Октября». Умер 10.07.1959 г.

ЛУКИНОВ Иван Арсентьевич, род. в 1894 г., Тамбовская губ., Елатомский уезд, на фронте с июня 1943 г., рядовой, ездовой, 2-й Украинский фронт. Награжден медалью «За боевые заслуги».

ЛУКИНОВ Иван Ефимович, род. в 1901 г., Тамбовская губ., Елатомский уезд, с. Устье, на фронте с ноября 1941 г.

ЛУКИНОВ Иван Моисеевич, род. в 1911 г., Тамбовская губ., Елатомский уезд. В Красную Армию призван в октябре 1939 г., мл. лейтенант, ком. взвода, Западный фронт, тяжело ранен. Награжден орденом Отечественной войны II степени.

ЛУКИНОВ Петр Николаевич, род. в 1923 г., Рязанская губ., Елатомский уезд, сержант, наводчик, 58 сп, 190 сд, 5 А, 1-й Дальневосточный фронт. Участник войны с Японией. Награжден медалью «За боевые заслуги».

ЛУКИНОВ Сергей Ефимович, род. в 1918 г., Тамбовская губ., Елатомский уезд, с. Устье. В Красную Армию призван в июле 1940 г., на фронте с июня 1941 г., гв. мл. сержант, ком. орудия, 1089 сп, 22 сд, Западный, 1-й Украинский фронты, дважды тяжело ранен. Награжден орденами Отечественной войны II степени, Славы III степени, медалями «За боевые заслуги», «За победу над Германией в Великой Отечественной войне 1941–1945 гг.». После войны работал на пристани «Устье».

Из наградного листа: *«За время летнего наступления лично уничтожил около 15 немецких солдат. Особенно отличился в боях, когда из своего орудия подбил одну автомашину противника с боеприпасами, уничтожил пулеметный расчет противника и пять немецких солдат. Достоин правительственной награды – ордена Славы III степени. Командир 1089 сп гв. майор Снегирев. 23 сентября 1944 г.».*

ЛУКОНИН Василий Федорович, род. 5.03.1924 г., Рязанская губ., с. Пятаково, на фронте с августа 1942 г., сержант, ком. орудия, 1111 сп, 330 сд, 70 А, 2-й Белорусский фронт, ранен. Награжден орденами Отечественной войны II степени, Славы III степени, медалями «За отвагу», «За победу над Германией в Великой Отечественной войне 1941–1945 гг.». После войны работал в совхозе «Сотницынский». Умер 26.01.1994 г.

Из наградного листа: *«Тов. Луконин в бою 8.02.1945 года при ликвидации окруженной группировки противника со своим расчетом из своего орудия уничтожил 32 немецких солдата. Достоин награждения орденом Славы III степени. Командир 1111 сп подполковник Зайцев. 9 февраля 1945 г.».*

ЛУКОНИН Григорий Михайлович, род. в 1920 г., Тамбовская губ., Елатомский уезд, с. Матвеевское, на фронте с сентября 1942 года, рядовой, стрелок, 25 сд. Награжден орденом Отечественной войны II степени, медалью «За победу над Германией в Великой Отечественной войне 1941–1945 гг.». После войны работал в совхозе «Свобода».

ЛУКОНИН Иван Григорьевич, род. в 1900 г., Тамбовская губ., Елатомский уезд, с. Матвеевское, на фронте с 1941 г., рядовой, ранен. Награжден медалью «За победу над Германией в Великой Отечественной войне 1941–1945 гг.». Умер 12.12.1970 г.

ЛУКОНИН Петр Иванович, род. в 1915 г., Тамбовская губ., Елатомский уезд, с. Пятаково, сержант, ранен. Награжден медалью «За победу над Германией в Великой Отечественной войне 1941–

1945 гг.». После войны работал бойцом охраны на ж/д ст. Сасово.

ЛУКУНИН Дмитрий Герасимович, род. в 1909 г., Тамбовская губ., Елатомский уезд, с. Любовниково, на фронте с ноября 1941 г.

ЛУКУНИН Дмитрий Егорович, род. в 1909 г., Тамбовская губ., Елатомский уезд, с. Любовниково, на фронте с 1941 г., рядовой, 359 сп, Западный фронт, тяжело ранен. Награжден орденом Славы III степени. После войны работал в колхозе им. Ворошилова.

ЛУКЬЯНОВ Алексей Петрович, род. в 1910 г., Тамбовская губ., Елатомский уезд, на фронте с января 1942 г.

ЛУКЬЯНОВ Владимир Гаврилович, род. в 1924 г., Рязанская губ., гв. рядовой, минометчик, 138 гв. сп, 48 гв. сд. Награжден медалями «За отвагу», «За боевые заслуги».

ЛУКЬЯНОВ Павел Егорович, род. в 1923 г., Рязанская губ., Елатомский уезд, на фронте с октября 1944 г., рядовой, стрелок, 173 сп, 90 сд, 2-й Белорусский фронт. Награжден медалью «За отвагу».

ЛУНИН Иван Павлович, род. в 1898 г., Тамбовская губ., Елатомский уезд, на фронте с января 1942 г.

ЛУНИН Леонид Митрофанович, род. в 1910 г., Тамбовская губ., Елатомский уезд, на фронте с февраля 1942 г., рядовой, радиотехник, Северо-Западный фронт, контужен. После войны работал наладчиком на ж/д ст. Сасово.

ЛУНКИН Алексей Иосифович, род. в 1924 г., Рязанская губ., на фронте с 1942 г., рядовой, орудийный номер, 1823 сап, 3 мехп, 3 гв. ТА, Воронежский, 1-й Украинский фронты. Награжден медалью «За боевые заслуги».

ЛУНКИН Владимир Тимофеевич, род. 15.09.1927 г., Тамбовская губ., Елатомский уезд, с. Ярново, на фронте с ноября 1944 г. Награжден медалью «За победу над Германией в Великой Отечественной войне 1941–1945 гг.». После войны работал механизатором в колхозе «Прогресс». Умер 30.09.2007 г.

ЛУНКИН Иван Васильевич, род. в 1917 г., Тамбовская губ., Елатомский уезд, д. Черново, на фронте с июня 1941 г., рядовой, 184 гв. осапб.

ЛУНКИН Максим Тимофеевич, род. в 1912 г., Тамбовская губ., Елатомский уезд, с. Малый Студенец, на фронте с октября 1942 г., рядовой, сапер, 445 сапб, тяжело ранен. Награжден медалью «За победу над Германией в Великой Отечественной войне 1941–1945 гг.». После войны работал плотником на птицекомбинате.

ЛУНКИН Тимофей А., род. в 1903 г., Тамбовская губ., Елатомский уезд, с. Ярново, на фронте с ноября 1941 г.

ЛУНКИНА Любовь Ивановна, род. в 1923 г., Рязанская губ., Елатомский уезд, с. Сотницыно, на фронте с июля 1943 г., гв. рядовой, санинструктор, 251 гв. сп, 85 гв. сд, Западный, 2-й Прибалтийский фронты, контужена. Награждена орденом Красной Звезды, медалью «За боевые заслуги».

Из наградного листа: *«Во время наступательных боев в Калининской обл., двигаясь в боевых порядках рот, проявляла большую заботу о раненых. Под сильным огнем противника лично сама вынесла 26 бойцов, оказала санитарную помощь. При ожесточенной контратаке противника, презирая смерть, вынесла раненых, чтобы ни один не остался на стороне врага. Находится в строю. Достойна награждения правительственной наградой – орденом Красной Звезды. Командир 251 гв. сп гв. майор Грищенко. 24 июля 1944 г.».*

ЛУНЬКИН Иван Егорович, род. в 1927 г., Рязанская губ., Сасовский уезд, с. Малый Студенец, на фронте с 1944 г. ефрейтор, пулеметчик, 265 сп, 4 сд. Награжден медалью «За победу над Германией в Великой Отечественной войне 1941–1945 гг.». После войны работал в колхозе «Большевик».

ЛУНЬКИН Иван Тимофеевич,



род. в 1909 г., Тамбовская губ., Елатомский уезд, с. Малый Студенец, на фронте с 1927 г., рядовой, шофер, дважды тяжело ранен, контужен. Награжден медалью «За победу над Германией в Великой Отечественной войне 1941–1945 гг.». После войны работал шофером в с. Малый Студенец. Умер в 1964 г.

ЛУНЬКОВ Василий Иванович, род. в 1926 г., Рязанская губ., Сасовский уезд, с. Любовниково, на фронте с 1943 г., рядовой, стрелок, тяжело ранен. Награжден медалью «За победу над Германией в Великой Отечественной войне 1941–1945 гг.». После войны работал на 40-й дистанции пути ж/д ст. Сасово.

ЛУНЬКОВ Василий Дмитриевич, род. в 1914 г., Тамбовская губ., Чучковский уезд, с. Кистенево. В Красную Армию призван в октябре 1937 г., на фронте с июня 1941 г., рядовой, автоматчик, 15 сд, 65 А, 1-й Белорусский фронт. Награжден орденами Отечественной войны II степени, Славы III степени. После войны работал в совхозе.

ЛУНЯКОВ Иван Михайлович, род. в 1905 г., Тамбовская губ., Елатомский уезд, с. Мокрое, на фронте с ноября 1941 г.

ЛУПОВ Иван Иванович, род. в 1918 г., Тамбовская губ., Елатом-

ский уезд, с. Рогожка, на фронте с 1941 г., рядовой, шофер, 775 ап, 217 сд, 1-й Белорусский фронт, дважды ранен. Награжден орденами Отечественной войны II степени, Славы III степени, медалью «За победу над Германией в Великой Отечественной войне 1941–1945 гг.». После войны работал счетоводом в колхозе «Маяк труда».

ЛУТКОВ Николай Титович, род. в 1923 г., Рязанская губ., Елатомский уезд, с. Шевали-Майданы, на фронте с сентября 1941 г., ефрейтор, линейный надсмотрщик, 57 олбс, Центральный, 1-й Украинский фронты, дважды ранен. Награжден двумя медалями «За отвагу», медалями «За взятие Берлина», «За освобождение Праги», «За победу над Германией в Великой Отечественной войне 1941–1945 гг.». После войны служил в Сасовском отделении милиции.

ЛУШКИН Григорий Петрович, род. в 1917 г., Тамбовская губ., Сасовской уезд, с. Пичкиряево, рядовой, тяжело ранен. Награжден медалью «За победу над Германией в Великой Отечественной войне 1941–1945 гг.». Умер 5.02.1959 г.

ЛУШКИН Иван Петрович, род. в 1911 г., Тамбовская губ., Елатомский уезд, с. Пичкиряево, на фронте с 1941 г., сержант, связист, 130 опс, Воронежский фронт. Награжден медалями «За отвагу», «За победу над Германией в Великой Отечественной войне 1941–1945 гг.». После войны работал сторожем в Пичкиряевском сельском потребительском обществе.

ЛУШКИН Сергей Иванович, род. в 1922 г., Тамбовская губ., Елатомский уезд, с. Пичкиряево, на фронте с 1941 г., ст. сержант, ком. разведки, Приморский военный округ. Участник войны с Японией. Награжден орденами Отечественной войны II степени, Славы III степени, медалью «За победу над Германией в Великой Отечественной войне 1941–1945 гг.». После войны работал в совхозе «Пичкиряевский».

ЛУШКИН Федор Петрович, род. в 1924 г., Рязанская губ., с. Пичкиряево, на фронте с 1942 г., 75-й полк, войска НКВД. Награжден медалью «За победу над Германией в Великой Отечественной войне 1941–1945 гг.». После войны работал в колхозе «Вперед».

ЛУШНИКОВ Василий Федорович, род. в 1914 г., Тамбовская губ., Елатомский уезд, д. Ивановка, на фронте с августа 1941 г., рядовой, разведчик, 906 сп, 243 сд. Награжден медалью «За победу над Германией в Великой Отечественной войне 1941–1945 гг.». После войны работал в совхозе.

ЛУШНИКОВ Иван Анисимович, род. в 1914 г., Тамбовская губ., Елатомский уезд, д. Колдамышево, на фронте с июля 1941 г., ст. сержант, ком. взвода, 631 сп, 159 сд, Западный, Северо-Западный, 3-й Белорусский фронты, ранен. Награжден орденом Отечественной войны I степени, медалями «За отвагу», «За боевые заслуги», «За оборону Москвы», «За победу над Германией в Великой Отечественной войне 1941–1945 гг.». После войны работал в Староберезовском сельском потребительском обществе. Умер 19.05.2000 г.



Из наградного листа: *«1 ноября 1943 года при наступлении на высоту 180,8 ст. сержант Лушников обеспечил доставку непосредственно в боевые порядки наступающего стрелкового батальона потребное количество всех видов боеприпасов и вывез с поля боя 37 человек тяжело раненных бойцов и офицеров. Этим самым помог командованию полка выполнить полученную задачу. Достоин правительственной награды – медали «За отвагу». Командир 631 сп подполковник Дмитриев. 3 ноября 1943 г.».*

ЛУШНИКОВ Иван Михайлович, род. в 1908 г., Тамбовская губ., Елатомский уезд, на фронте с января 1942 г.

ЛУШНИКОВ Михаил Матвеевич, род. в 1911 г., Тамбовская губ., Елатомский уезд, д. Ивановка, на фронте с 1943 г., рядовой, шофер, 2 тп. Награжден орденом Отечественной войны II степени, медалью «За победу над Германией в Великой Отечественной войне 1941–1945 гг.». После войны работал председателем колхоза «Россия».

ЛЫГИН Василий Павлович, род. в 1896 г., Тамбовская губ., Елатомский уезд, с. Пичкиряево, на фронте с 1941 г., рядовой, 39 гв. сп, 13 гв. сд, 1-й Украинский фронт. Награжден медалью «За боевые заслуги».

ЛЫКОВ Василий Павлович, род. в 1916 г., Воронежская губ., Россошанский уезд, хутор Гарусенок, на фронте с июня 1941 г., гв. майор медслужбы, военврач 3-го ранга, нач. санслужбы, 426 сп, 88 сд, Западный, Калининский, 2-й Белорусский фронты, множественные ранения. Награжден орденами Отечественной войны II степени, Красной Звезды, медалью «За победу над Германией в Великой Отечественной войне 1941–1945 гг.». После войны работал в Сасовской центральной районной больнице. Отличник здравоохранения СССР. Умер 16.07.1960 года.

Из наградного листа: *«...Во время боев на Бобруйском и Западно-Бугском направлениях тов. Лыков про-*

явил максимум энергии, находчивости, смелости и решительности. 22.06.1944 года гв. рядовой Антонов был тяжело ранен в грудную клетку с повреждением крупных кровяных сосудов. Ранение угрожало жизни Антонова. Находившийся в это время в подразделении врач тов. Лыков принял срочные меры, проявил необыкновенную находчивость, доставил его в санчасть и путем остановки кровотечения, вливания в кровь жидкости, заменяющую кровь, закрытия пневмоторакса, спас жизнь тов. Антонову. Подобные случаи в работе тов. Лыкова часты. Своей плодотворной работой тов. Лыков непосредственно содействовал успешному выполнению боевых заданий командования. Ходатайствую о награждении тов. Лыкова орденом Отечественной войны II степени. Командир 30 гв. апабр гв. полковник Жигарев. 23 июля 1944 г.».

ЛЫНДАЕВ Николай Федорович, род. в 1926 г., Рязанская губ., Пителинский уезд, с. Пителино, сержант, электротехник. Награжден медалью «За победу над Германией в Великой Отечественной войне 1941–1945 гг.». После войны работал электриком на Сасовском молочном комбинате.

ЛЫСОВ Николай Спиридонович, род. в 1920 г., Тамбовская губ., Чучковский уезд, с. Ункосово, на фронте с октября 1941 г., рядовой, артиллерист, 873 зенап, ранен. Награжден медалью «За победу над Германией в Великой Отечественной войне 1941–1945 гг.». После войны работал в колхозе «Новый путь».

ЛЮБАЕВ Павел Филиппович, род. в 1912 г., Тамбовская губ., Елатомский уезд, с. Шевали-Майданы, на фронте с февраля 1942 г., рядовой, дальномерщик, 714 зенап. Награжден орденом Отечественной войны II степени, медалями «За отвагу», «За победу над Германией в Великой Отечественной войне 1941–1945 гг.». После войны работал бригадиром полеводческой бригады в колхозе «Путь Ленина».

Из наградного листа: *«Наградить медалью «За отвагу» дальномерщика Любаева за то, что, невзирая на артиллерийский огонь и бомбежку, точно и своевременно измерял дальность. За период март–декабрь 1944 года обеспечил батареи сбитие пяти самолетов противника. В боях за Родину имеет три ранения. Командир 714 зенап подполковник Нагний. 24 мая 1945 г.».*

ЛЮКШЕНКОВ Степан Сергеевич, род. в 1898 г., Тамбовская губ., Елатомский уезд, с. Матвеевское, на фронте с ноября 1941 г.

ЛЮКШИН Александр Васильевич, род. в 1925 г., Рязанской губ., Сасовский уезд, с. Фроловское, на фронте с января 1943 г., рядовой, стрелок, 801 сп, 235 сд. Награжден медалями «За отвагу», «За победу над Германией в Великой Отечественной войне 1941–1945 гг.». После войны работал каменщиком на Сасовской ткацкой фабрике.

ЛЮКШИН Василий Федорович, род. в 1912 г., Тамбовская губ., Елатомский уезд, с. Ернеево, на фронте с августа 1941 г., старшина, заряжающий, 151 сп, 8 сд, Центральный фронт, дважды ранен. Участник битвы на Курской дуге. Награжден орденами Отечественной войны I степени, Красной Звезды, медалями «За отвагу», «За боевые заслуги». После войны работал бригадиром в колхозе «Ударник». Умер 23.09.1996 г.

ЛЮКШИН Иван Алексеевич, род. в 1920 г., Тамбовская губ., Елатомский уезд, д. Большой Студенец. В Красную Армию призван в феврале 1940 г., на фронте с июня 1941 г., гв. ефрейтор, мастер авиавооружения, 136 гв. шап, 3-й Белорусский фронт, тяжело ранен. Награжден орденом Отечественной войны I степени, медалями «За боевые заслуги», «За победу над Германией в Великой Отечественной войне 1941–1945 гг.». После войны работал в колхозе «Большевик». Умер в 1975 году.

Из наградного листа: *«Наградить медалью «За боевые заслуги» мастера авиавооружения ефрейтора Люкшина за исключительно самоотверженную работу по обслуживанию 148 боевых самолетовылетов. Отремонтировал бомбардировочное вооружение, поврежденное огнем, на двух самолетах. За быструю и добросовестную подвеску бомб и снаряжение патронов. Добросовестно выполняет любое задание. Дисциплинирован. Беспредельно предан своей Родине. Командир 136 гв. шап гв. майор Костенко. 30 октября 1944 г.».*

ЛЮКШИНКОВ Иван Сергеевич, род. в 1914 г., Рязанская губ., г. Касимов, на фронте с 1941 г.

ЛЮКШОНКОВ Степан Сергеевич, род. в 1898 г., Тамбовская губ., Елатомский уезд, с. Матвеевское, рядовой, 65 сп, ранен.

ЛЯГАЕВ Яков, род. в 1896 г., Тамбовская губ., Елатомский уезд, на фронте с ноября 1941 г.

ЛЯСИН Сергей Филиппович, род. в 1926 г., Тульская губ., Епифанский уезд, д. Погибелка, на фронте с апреля 1942 г., сержант, зав. складом. Награжден медалью «За победу над Германией в Великой Отечественной войне 1941–1945 гг.». После войны работал в Сасовском летном училище гражданской авиации.

М

МАВРИН Иван Николаевич, род. 15.10.1922 г., Рязанская губ., Шацкий уезд, с. Тростяное, на фронте с августа 1941 г., рядовой, 434 минп, 6 минд, Волховский, Ленинградский фронты, тяжело ранен. Награжден орденами Отечественной войны I степени, Славы III степени. После войны работал на Тростянском крахмальном заводе. Умер 3.02.1990 г.

МАВРИЦИН Петр Григорьевич, род. в 1908 г., Тамбовская губ., Елатомский уезд, с. Ключи, на фронте с августа 1941 г.

МАГОГИН Александр Дмитриевич, род. в 1910 г., Тамбовская губ., Елатомский уезд, с. Салтыково, на фронте с ноября 1941 г.

МАГОГИН Иван Кузьмич, род. в 1899 г., Тамбовская губ., Елатомский уезд, с. Салтыково, на фронте с ноября 1941 г.

МАГОГИН Иван Петрович род. в 1923 г., Рязанская губ., Елатомский уезд, с. Салтыково, на фронте с 1941 г., гв. мл. сержант. Награжден медалями «За боевые заслуги», «За оборону Кавказа», «За победу над Германией в Великой Отечественной войне 1941–1945 гг.».

МАГОГИН Илья Константинович, род. в 1913 г., Тамбовская губ., Елатомский уезд, с. Салтыково. Награжден орденом Отечественной войны I степени.

МАГОГИН Петр Иванович, род. в 1923 г., Рязанская губ., Елатомский уезд, с. Салтыково, на фронте с 1941 г. Награжден медалями «За боевые заслуги», «За победу над Германией в Великой Отечественной войне 1941–1945 гг.».

МАГОГИН Тимофей Константинович, род. в 1906 г., Тамбовская губ., Елатомский уезд, с. Салтыково, на фронте с 1941 г. Награжден орденом Славы III степени, медалью «За отвагу».

МАЗАЕВ Сергей Андреевич, род. в 1920 г., Тамбовская губ., Елатомский уезд, с. Сасово, на фронте с ноября 1941 г.

МАЗИКОВ Никита М., род. в 1913 году, Тамбовская губ., Елатомский уезд, д. Горбуновка, на фронте с ноября 1941 г.

МАЗУР Иван Евменьевич, род. в 1906 г., Киевская губ., на фронте с 1941 г., подполковник, ком. полка, 534 иптап, 14 иптабр, 11 гв. А, 3-й Белорусский фронт, дважды тяжело ранен, контужен. Награжден орденами Отечественной войны I, II степени, Красного Знамени, Александра Невского, Красной Звезды, медалью «За боевые заслуги».

Из наградного листа: *«Подполковник Мазур И.Е. в боях на Земландском полуострове и при штурме города, военно-морской базы и крепости Пиллау с 18 по 25 апреля 1945 года проявил личное мужество и отвагу, руководя боевыми действиями полка. Полк, участвуя в арт. подготовках и при сопровождении пехоты огнем и колесами, нанес противнику следующий ущерб. Уничтожено: пять танков, десять пулеметов, 7 орудий разного калибра. Разбито: один НП, четыре дзота, пять автомашин, 4 повозки с грузами и до 170-и солдат и офицеров. Подполковник Мазур беспрерывно находился на передовой НП, умело руководя боем своего полка. За мужество и отвагу, проявленные в боях при штурме Пиллау, достоин награждения орденом Александра Невского. Командир 14 иптабр полковник А.В. Антипов. 26 апреля 1945 г.».*

МАЙБОРОДА Иван Петрович, род. в 1913 г., на фронте с августа 1941 г., рядовой. Награжден медалями «За отвагу», «За победу над Германией в Великой Отечественной войне 1941–1945 гг.».

МАЙЕРЩИН Иван Федорович, род. в 1926 г., Рязанская губ., Сасовский уезд, д. Новое, на фронте с апреля 1944 г., рядовой, минометчик. Награжден медалью «За победу над Германией в Великой Отечественной войне 1941–1945 гг.». После войны работал пчеловодом в совхозе им. Клары Цеткин.

МАЙОРОВ Александр Григорьевич, род. в 1925 г., Рязанская губ., Сасовский уезд, с. Малый Студенец, на фронте с 1943 г., рядовой, разведчик, 786 лап, 46 лабр, 1-й Белорусский фронт. Награжден медалями «За отвагу», «За победу над Германией в Великой Отечественной войне 1941–1945 гг.».

МАЙОРОВ Владимир Степанович, род. в 1924 г., Рязанская губ., д. Малый Студенец. Награжден орденом Отечественной войны II степени.

МАЙОРОВ Григорий Иванович, род. в 1920 г., Тамбовская губ., Елатомский уезд, с. Малый Студенец. В Красную Армию призван в 1940 г., на фронте с июня 1941 г., ефрейтор, слесарь-моторист, 839 оатб, 6 А. Награжден медалями «За отвагу», «За боевые заслуги», «За победу над Германией в Великой Отечественной войне 1941–1945 гг.». После войны работал механиком в колхозе «Большевик».

МАЙОРОВ Дмитрий Алексеевич, род. в 1921 г., Тамбовская губ., Елатомский уезд, с. Малый Студенец. В Красную Армию призван в 1940 г., гв. лейтенант, ком. взвода, 139 гв. сп, 46 гв. сд, 1-й Прибалтийский фронт, множественные ранения. Награжден орденом Отечественной войны II степени.

МАЙОРОВ Иван Александрович, род. в 1924 г., Рязанская губ., с. Малый Студенец, на фронте с 1942 г., сержант, ком. отд., 89 тбр, 1 тк, Брянский, 1-й, 2-й Прибалтийские фронты, ранен. Награжден орденом Красной Звезды.

МАЙОРОВ Иван Алексеевич, род. в 1916 г., Тамбовская губ., Елатомский уезд, с. Малый Студенец. В Красную Армию призван в 1937 г., на фронте с июля 1941 г., ст. сержант, ком. отд., 78 гв. сп, 6 А, Воронежский фронт, тяжело ранен, контужен. Награжден медалями «За отвагу», «За победу над Германией в Великой Отечественной войне 1941–1945 гг.». После войны работал в комбинате бытового обслуживания, в колхозе «Большевик».

Из наградного листа: *«В боях в Воронежской обл. с 6 августа по 15 сентября 1942 года проявил себя смелым и отважным разведчиком. Проникнув в тыл противника, попал в окружение, но вышел, уничтожив около 15 гитлеровцев. 20 августа 1942 года взял пленного из обороны противника. Из разведки неоднократно приносил ценные сведения. 5 сентября 1942 года в обороне противника убил офицера и принес ручной пулемет. Достоин награды – ордена Красной Звезды. Командир 78 гв. сп гв. подполковник Филютин. Приказом № 87/н от 2.11.1942 г. награжден медалью «За отвагу».*

МАЙОРОВ Илья Иванович, род. в 1902 г., Тамбовская губ., Елатомский уезд, с. Малый Студенец, рядовой, тяжело ранен. Награжден орденом Отечественной войны II степени. После войны работал конюхом в больнице, с. Малый Студенец.

МАЙОРОВ Петр Ф., род. в 1908 году, Тамбовская губ., Елатомский уезд, с. Малый Студенец, на фронте с ноября 1941 г.

МАЙОРОВ Семен Иванович, род. в 1913 г., Тамбовская губ., Елатомский уезд, с. Малый Студенец, на фронте с марта 1943 г., рядовой, стрелок, 51 гв. тбр, 1-й Украинский фронт, тяжело ранен. Награжден орденом Отечественной войны I степени, медалью «За боевые заслуги». После войны работал в колхозе.

МАЙОРОВ Тимофей Иванович, род. в 1921 г., Тамбовская губ., Елатомский уезд, с. Малый Студенец, на фронте с июня 1941 г., сержант, ком. отд., 218 сп, 80 сд, Волховский фронт, тяжело ранен. Награжден медалями «За отвагу», «За боевые заслуги». После войны работал в колхозе «Большевик».

Академик Международной академии энергоинформационных наук

МАЙСОВ Иван Александрович, род. 14.04.1921 г., Тамбовская губ., Елатомский уезд, с. Огарево-Почково. В Красную Армию призван в сентябре 1939 г., гв. ст. техник-лейтенант, воентехник 2-го ранга, электротехник силовой станции, объединенный ремонтный поезд, Черноморская группа войск Северо-Кавказского фронта. Награжден медалями «За боевые заслуги», «За оборону Кавказа», «За победу над Германией в Великой Отечественной войне 1941–1945 гг.». После войны – учеба в Московском государственном технологическом университете «СТАНКИН» (МГТУ «СТАНКИН») и МВТУ им. Баумана. С 1952 г. – ст. научный сотрудник НИИ физики МГУ, 1957 год – инженер-капитан, 1959 г. – ассистент кафедры физики Московского института инженеров геодезии, аэрофотосъемки и картографии. С 1999 г. – академик Международной академии энергоинформационных наук (МАЭН). Изобретатель, имеет более 200 патентов, золотые и серебряные медали за изобретения как участник Московского международного салона промышленной собственности «Архимед», конкурса «Техника – колесница прогресса», Российской промышленной выставка «Золотая осень». Его имя занесено в энциклопедию «Лучшие люди России».



МАЙСОВ Николай Иванович, род. в 1914 г., Тамбовская губ., Елатомский уезд, с. Огарево-Почково, на фронте с октября 1941 г., ст. сержант, нач. телеграфной станции, 30 обс, 1 сд, Калининский, 1-й, 2-й Белорусские фронты. Награжден орденами Отечественной войны II степени, Красной Звезды, медалями «За отвагу», «За оборону Москвы», «За боевые заслуги», «За победу над Германией в Великой Отечественной войне 1941–1945 гг.», знаком «Отличный связист». После войны работал телеграфистом 23-й дистанции связи.

Из наградного листа: *«За период боев дивизии с 19 по 29.07. и с 9.08.1944 года ст. сержант Майсов в исключительно трудных условиях боевой обстановки обеспечил бесперебойную связь с командирами. Все шифровки и телеграммы он принимал и передавал исключительно быстро, без малейших искажений текста. 31.08.1944 года при обстреле противником расположения телеграфной станции Майсов продолжал работу, а когда связь была повреждена, сам вышел на линию и под огнем противника устранил повреждения, в результате важнейшая шифровка командованию была доставлена в срок. Достоин правительственной награды – медали «За отвагу». Командир 306 орс гв. капитан Мизюк. 7 сентября 1944 г. Приказом № 57/н от 9.09.1944 г. награжден орденом Красной Звезды».*

МАКАРИКОВ Александр Иванович, род. в 1922 г., Тамбовская губ., Елатомский уезд, д. Кусурово, на фронте с июня 1942 г., сержант, ком. отд., 294 обс, 22 А. Награжден медалью «За боевые заслуги».

МАКАРИКОВ Алексей Андреевич, род. 1.06.1922 г., Тамбовская губ., Елатомский уезд, д. Горбуновка, на фронте с 1941 г., старшина, ком. взвода, 113 обс, трижды ранен. Награжден орденами Отечественной войны I степени, Красной Звезды. После войны работал бригадиром в совхозе «Пичкиряевский».

МАКАРИКОВ Василий Григорьевич, род. в 1908 г., Тамбовская губ., Елатомский уезд, д. Кусурово.

МАКАРИКОВ Георгий Андреевич, род. в 1925 г., Рязанская губ., Сасовский уезд, д. Горбуновка.

МАКАРИКОВ Григорий Федорович, род. в 1907 г., Тамбовская губ., Елатомский уезд, д. Горбуновка, на фронте с 1941 г., рядовой. Награжден орденом Красной Звезды, медалями «За отвагу», «За боевые заслуги».

МАКАРИКОВ Иван Андреевич, род. в 1911 г., Тамбовская губ., Елатомский уезд, с. Верхнее Мальцево, на фронте с сентября 1941 г.

МАКАРИКОВ Иван Петрович, род. в 1925 г., Рязанская губ., Сасовский уезд, д. Горбуновка.

МАКАРИКОВ Михаил Васильевич, род. в 1922 г., Тамбовская губ., Елатомский уезд, на фронте с 1941 года, лейтенант, ком. огневого взвода, 459 минп, 25 тк, Северо-Западный, Брянский, 1-й Украинский фронты, дважды ранен. Награжден орденами Отечественной войны II степени, Красной Звезды.

МАКАРИКОВ Михаил Иванович, род. 23.08.1923 г., Рязанская губ., Елатомский уезд, с. Пичкиряево, на фронте с января 1942 г., рядовой, телефонист, 745 сп, 141 сд, Воронежский фронт, ранен. Награжден орденом Отечественной войны II степени, медалями «За боевые заслуги», «За победу над Германией в Великой Отечественной войне 1941–1945 гг.».

МАКАРИКОВ Михаил Иванович, род. в 1925 г., Рязанская губ., Сасовский уезд, с. Пичкиряево, на фронте с 1942 г., ефрейтор. Награжден медалями «За боевые заслуги», «За победу над Германией в Великой Отечественной войне 1941–1945 гг.».

МАКАРИКОВ Михаил Иванович, род. 14.03.1926 г., Тамбовская губ., Елатомский уезд, д. Горбуновка, рядовой, наводчик. Награжден медалью «За победу над Германией в Великой Отечественной войне 1941–1945 гг.». После войны работал монтером на дистанции пути ст. Ковылкино.

МАКАРИКОВ Михаил Романович, род. в 1908 г., Тамбовская губ., Елатомский уезд, д. Кусурово, на фронте с января 1941 г., старшина, артиллерист, 732 зенап. Награжден орденом Отечественной войны II степени, медалями «За оборону Москвы», «За победу над Германией в Великой Отечественной войне 1941–1945 гг.». После войны работал столяром в школе № 2.

МАКАРИКОВ Никифор Денисович, род. в 1896 г., Тамбовская губ., Елатомский уезд, д. Горбуновка. Участник Гражданской войны. На фронтах Великой Отечественной войны с 1941 г., капитан, ком. батальона выздоравливающих, 238 азсп, 19 А, Карельский фронт. Награжден орденом Отечественной войны II степени, медалью «За боевые заслуги».

МАКАРИКОВ Никифор Спиридонович, род. в 1915 г., Тамбовская губ., Елатомский уезд, д. Горбуновка, на фронте с сентября 1941 года, ефрейтор, мотоциклист, 76 омцб, 4 гв. тк, Воронежский, 1-й Украинский фронты. Награжден орденами Отечественной войны II степени, Славы III степени.

МАКАРИКОВ Николай Андреевич, род. в 1925 г., Рязанская губ., Сасовский уезд.

МАКАРИКОВ Николай Васильевич, род. в 1904 г., Тамбовская губ., Елатомский уезд, д. Кусурово. В Красную Армию призван в 1935 г., майор, пом. нач. опер. отдела, 80 ск, 61 А, Калининский, Брянский, Белорусский, 1-й Прибалтийский фронты. Награжден орденом Отечественной войны II степени, двумя орденами Красной Звезды, медалями «За боевые заслуги», «За освобождение Варшавы», «За победу над Германией в Великой Отечественной войне 1941–1945 гг.».

МАКАРИКОВ Николай Васильевич, род. в 1925 г., Рязанская губ., Сасовский уезд, на фронте с 1943 г., мл. сержант, ком. отд., 621 сп, 393 сд, 25 А. Награжден орденом Отечественной войны II степени, медалями «За боевые заслуги», «За победу над Японией».

МАКАРИКОВ Николай Васильевич, род. в 1926 г., Рязанская губ., Сасовский уезд, д. Кусурово, сержант, ком. отд. Награжден медалями «За боевые заслуги», «За победу над Германией в Великой Отечественной войне 1941–1945 гг.». После войны работал в отделе физкультуры и спорта при горисполкоме.

МАКАРИКОВ Петр Григорьевич, род. в 1913 г., Тамбовская губ., Елатомский уезд, д. Кусурово, на фронте с июля 1941 г., ефрейтор, шофер, 655 бао. Награжден медалями «За оборону Москвы», «За победу над Германией в Великой Отечественной войне 1941–1945 гг.». После войны работал в Сасовской конторе связи.

МАКАРИКОВ Федор Андреевич, род. в 1922 г., Тамбовская губ., Елатомский уезд, д. Горбуновка, на фронте с сентября 1941 г., рядовой, стрелок, тяжело ранен. После войны работал на заводе «Дубитель». Умер 28.11.1976 г.

МАКАРИКОВА Прасковья Семеновна, род. 19.08.1923 г., Рязанская губ., Елатомский уезд, д. Горбуновка, на фронте с февраля 1942 года, ст. сержант, повар, 855 бао, 2-й Белорусский фронт, тяжело ранена. Награждена орденом Отечественной войны II степени, медалью «За победу над Германией в Великой Отечественной войне 1941–1945 гг.». После войны работала секретарем сельского Совета.

МАКАРКИН Леонид Васильевич, род. в 1914 г., Тамбовская губ., Елатомский уезд, с. Сасово, на фронте с августа 1941 г., ефрейтор, ст. линейный надсмотрщик, 1070 окшр, 3 Уд. А. Награжден орденами Отечественной войны II степени, Красной Звезды, знаком «Отличный связист».

Из наградного листа: *«В период прорыва немецкой обороны на реке Одер, обеспечивая связью 9-й танковый корпус, под артиллерийским огнем через Одер построил линию связи и под массированным огнем артиллерии противника обеспечил связью. Несмотря на то, что линия повреждалась каждые полчаса, он сумел устранять все повреждения в кротчайший срок. Были случаи, когда порывы связи приходилось устранять под огнем противника, плавая на бревнах. Достоин награждения орденом Красной Звезды. Командир 1070 окшр капитан Перминов. 6 июня 1945 г.».*

МАКАРОВ Александр Афанасьевич, род. в 1911 г., Тамбовская губ., Елатомский уезд, д. Тонкачево, на фронте с июня 1941 г., рядовой, 420 сп, дважды ранен. Награжден орденом Славы III степени. После войны работал пожарным в колхозе.

МАКАРОВ Александр Васильевич, род. в 1911 г., Тамбовская губ., Елатомский уезд, с. Любовниково, на фронте с мая 1942 г., рядовой, автоматчик, 392 сп, 73 сд, 48 А, 1-й Белорусский фронт, дважды ранен. Награжден орденом Славы III степени, медалью «За победу над Германией в Великой Отечественной войне 1941–1945 гг.».

Из наградного листа: *«С 6 на 7 февраля 1944 года с группой бойцов-автоматчиков незаметно подкрался к вражеским траншеям, где находился блиндаж, и забросал его ручными гранатами, а затем вместе с разведкой ворвался в траншею и в ожесточенном бою из своего автомата истребил трех немецких солдат... Достоин награждения орденом Славы III степени. Командир 392 сп гв. подполковник Серебров. 10 февраля 1944 г.».*

МАКАРОВ Александр Васильевич,  род. 23.06.1920 года, Тамбовская губ., Елатомский уезд. В Красную Армию призван в ноябре 1939 г., мл. лейтенант, ком. взвода, 471 сп, 73 сд, 48 А, ранен. Награжден орденами Отечественной войны I, II степени, Славы III степени, медалью «За победу над Германией в Великой Отечественной войне 1941–1945 гг.». После войны работал каменщиком в строительном управлении № 5, г. Сасово.

Из наградного листа: *«Тов. Макаров при форсировании реки Нарев 4.09.1944 года организовал из подручных материалов средства переправы, и в бою за плацдарм при отражении контратак его взвод умелым взаимодействием огня подавил вражеский танк и истребил 18 гитлеровцев... Достоин награждения орденом Отечественной войны II степени. Командир 471 сп подполковник Тертичный. 16 сентября 1944 г.».*

МАКАРОВ Александр Николаевич,  род. 6.11.1924 года, Нижегородская губ., на фронте с сентября 1942 года, лейтенант, 79 сп, 26 сд, Брянский, 1-й Прибалтийский фронты, дважды ранен. Награжден медалями «За боевые заслуги», «За победу над Германией в Великой Отечественной войне 1941–1945 гг.». После войны работал конструктором на Горьковском заводе фрезерных станков.

МАКАРОВ Александр Федорович, род. в 1920 г., Тамбовская губ., Елатомский уезд, с. Малый Студенец, на фронте с октября 1941 г., рядовой, стрелок, 32 сп. Награжден медалью «За победу над Германией в Великой Отечественной войне 1941–1945 гг.». После войны работал в колхозе, с. Малый Студенец.

МАКАРОВ Алексей Васильевич,



род. 4.04.1924 г., Рязанская губ., с. Устье, на фронте с июня 1942 г., старшина, разведчик взвода пешей разведки, 259 отп, 1-й Украинский фронт. Награжден орденом Отечественной войны I степени, медалью «За отвагу». После войны работал мастером на заводе торгового оборудования.

МАКАРОВ Алексей Николаевич,

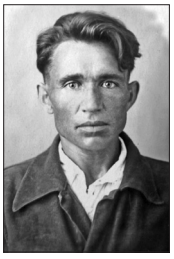

род. 1.10.1914 г., Тамбовская губ., Елатомский уезд, с. Новое Березово, ст. лейтенант, казначей. Награжден медалью «За победу над Германией в Великой Отечественной войне 1941–1945 гг.». После войны работал инспектором районного финансового отдела, пом. по хозчасти в Сасовской зубной поликлинике.

МАКАРОВ Анатолий Васильевич, род. в 1925 г., Рязанская губ., Сасовский уезд, на фронте с января 1943 г., гв. сержант, заряжающий, 156 гв. ап, 77 гв. сд, 69 А, 1-й Белорусский фронт. Участвовал в форсировании рек Западный Буг, Висла. Награжден медалью «За отвагу».

МАКАРОВ Андрей Васильевич, род. в 1925 г., Рязанская губ., Сасовский уезд, с. Танкачево, на фронте с января 1943 г., гв. сержант, ком. орудия, 156 гв. ап, 77 гв. сд, 1-й Белорусский фронт, ранен. Награжден орденом Отечественной войны II степени, двумя орденами Красной Звезды, двумя медалями «За отвагу», медалью «За победу над Германией в Великой Отечественной войне 1941–1945 гг.». После войны работал скотником в колхозе «Ленинский путь».

Из наградного листа: *«18 апреля 1945 года в боях, находясь на прямой наводке, уничтожил и разрушил огневые точки противника, два ручных пулемета и до 15 немецких солдат, подавил одну минометную батарею... Достоин правительственной награды – ордена Красного Знамени. Командир 156 гв. ап гв. подполковник Малашенко. 12 мая 1945 г. Приказом № 82/н от 12.05.1945 г. награжден орденом Красной Звезды».*

МАКАРОВ Андрей Григорьевич, род. в 1921 г., Тамбовская губ., Елатомский уезд, с. Новое Березово. В Красную Армию призван в сентябре 1940 г., гв. старшина, ком. бронемашины, 8 гв. тк, Западный, Юго-Западный, Сталинградский, Воронежский, 1-й Украинский фронты, множественные тяжелые ранения, контузия. Награжден двумя орденами Отечественной войны II степени, орденом Красной Звезды, медалями «За отвагу», «За взятие Кенигсберга, «За победу над Германией в Великой Отечественной войне 1941–1945 гг.», знаком «Отличный танкист». После войны работал зав. складом в Березовской передвижной механизированной колонне. Умер 30.07.2001 г.

Из наградного листа: *«В боях на правом берегу реки Днепр тов. Макаров проявил смелость и отвагу. Непрерывно вел разведку сил противника и представлял командованию ценные данные о противнике. Ведя разведку, убил 16 немцев и двух захватил в плен. Достоин правительственной награды – ордена Отечественной войны II степени. Командир батальона гв. майор Жолоб. 18 октября 1943 г.».*

МАКАРОВ Андрей Иванович, род. в 1909 г., Тамбовская губ., Елатомский уезд, д. Крутое, на фронте с октября 1941 г.

МАКАРОВ Аркадий Алексеевич, род. в 1918 г., Тамбовская губ., Елатомский уезд, с. Ушаково. В Красную Армию призван в октябре 1939 г., на фронте с декабря 1941 г., рядовой, артиллерист, 117 габр, 3-й Белорусский фронт, трижды ранен. Награжден медалью «За боевые заслуги». После войны работал кладовщиком в Сасовском летном училище гражданской авиации.

МАКАРОВ Василий Васильевич, род. в 1927 г., Рязанская губ., Сасовский уезд, с. Любовниково. Награжден орденом Отечественной войны II степени.

МАКАРОВ Василий Иванович, род. в 1894 г., Тамбовская губ., Елатомский уезд, с. Любовниково, на фронте с октября 1942 г., рядовой, ездовой, 927 сп, 251 сд, 3-й Белорусский фронт. Награжден орденом Красной Звезды, медалью «За отвагу».

МАКАРОВ Василий Иванович, род. в 1903 г., Тамбовская губ., Елатомский уезд, д. Тонкачево, на фронте с октября 1941 г., гв. рядовой, стрелок, 46 гв. сп, 16 гв. сд, 11 гв. А, Прибалтийский фронт, трижды ранен. Награжден медалью «За отвагу».

МАКАРОВ Василий Иванович, род. в 1924 г., Рязанская губ., с. Большой Студенец, на фронте с июля 1942 г., мл. сержант, санинструктор, 839 гап, 1 гв. А, Воронежский, 1-й, 4-й Украинские фронты,

дважды ранен. Награжден орденами Славы III степени, двумя медалями «За отвагу», медалью «За победу над Германией в Великой Отечественной войне 1941–1945 гг.». После войны работал агрономом на государственном сорто-испытательном участке. Умер 24.12.1987 г.

Из наградного листа: «*...15.02.1945 года противник силою до батальона пехоты при поддержке танков и самоходных орудий перешел в контратаку. От артобстрела был ранен командир батареи капитан Забурев. Тов. Макаров под сильным артиллерийским обстрелом противника оказал первую помощь раненому офицеру и вынес его с поля боя, тем самым спас жизнь офицера. За время пребывания в дивизионе, вынес с поля боя 124 раненых красноармейцев и офицеров, которым он оказал первую помощь. Достоин правительственной награды – ордена Отечественной войны I степени. Командир 839 гап подполковник Заикин. 1 апреля 1945 года. Приказом № 62/н от 7.05.1945 года награжден орденом Славы III степени*».

МАКАРОВ Василий Сергеевич, род. в 1906 г., Тамбовская губ., Елатомский уезд, с. Темгенево, на фронте с ноября 1941 г.

МАКАРОВ Василий Сергеевич, род. 1.01.1909 г., Тамбовская губ., Елатомский уезд, с. Большой Студенец, на фронте с 1941 г., старшина, ком. отд., 449 сп, 144 сд, 5 А, Западный фронт, ранен. Награжден орденами Славы II, III степени, Красной Звезды, двумя медалями «За отвагу», медалью «За победу над Германией в Великой Отечественной войне 1941–1945 гг.». После войны работал в колхозе «Большевик». Умер 2.06.1972 г.

Из наградного листа: «*...2 сентября 1944 года в районе обороны 1-й стрелковой роты находился на дежурстве, будучи хорошо проинструктирован о несении караульной службы на переднем крае. Тов. Макаров заметил двух неизвестных военнослужащих, один в форме лейтенанта, второй – сержанта. Они проходили по переднему краю обороны и беседовали с нашими бойцами. Тов. Макаров заподозрил неизвестных, доложил об этом командиру роты и тут же они были задержаны и направлены в штаб полка. Задержанные оказались шпионами немецкой разведки. За мужество в боях и бдительное отношение при несении службы на переднем крае тов. Макаров достоин правительственной награды – ордена Славы II степени. Командир 449 сп гв. подполковник Байков. 26 ноября 1944 г.*».

МАКАРОВ Василий Тимофеевич, род. в 1926 г., Рязанская губ., Сасовский уезд, с. Большой Студенец, на фронте с 1943 г., гв. мл. сержант, автоматчик, 112 гв. сп, 39 гв. сд, 8 гв. А, 1-й Белорусский фронт. Награжден орденом Красного Знамени.

Из наградного листа: «*В боях 19.04.1945 года за высоту 58,0 первым пошел в атаку на противника, забросал его гранатами и ворвался в траншеи, продолжая вести бой до подхода наших подразделений. Убил семь немецких солдат и уничтожил две огневые точки противника... На подручных средствах переправился через реку Шпрее, занял выгодную огневую позицию и вел автоматный огонь по контратакующей пехоте немцев. За проявленный героизм и отвагу, достоин правительственной награды – ордена Красного Знамени. Командир 112 гв. сп гв. подполковник Чернявский. 27 апреля 1945 г.*».

МАКАРОВ Владимир Федорович, род. в 1918 г., Тамбовская губ., Елатомский уезд, с. Ушаково. В Красную Армию призван в 1939 году, ст. лейтенант, ком. звена, 2-я Польская отд. авиационная эскадрилья связи, Ленинградский, Западный, Северо-Кавказский, Волховский фронты, дважды контужен. Награжден орденами Отечественной войны I степени, Красного Знамени.

Из наградного листа: «*За период пребывания на фронтах Отечественной войны ст. лейтенант Макаров показал себя храбрым бойцом против немецких захватчиков. Произвел 20 успешных боевых вылетов на самолете «Ил-2» на штурмовку войск и техники противника и 10 ночных боевых вылетов на самолете «ПО-2». Уничтожил 12 танков, 40 автомашин с военными грузами, один склад с боеприпасами, одно зенитное орудие и до роты пехоты противника, что подтверждено документами. Всего произвел 30 успешных боевых вылетов на штурмовку и бомбардировку войск и техники противника. За время пребывания в эскадрилье произвел 78 вылетов по связи с налетом 170 часов. Достоин представления к правительственной награде – ордену Красного Знамени. Командир 2-й Польской отд. эскадрильи связи майор Смирнов. 12 июня 1945 года*».

МАКАРОВ Г. Иванович, род. в 1897 году, Тамбовская губ., Елатомский уезд, на фронте с января 1942 г.

МАКАРОВ Георгий Кондратьевич, род. в 1916 г., Тамбовская губ., Елатомский уезд, с. Любовниково, на фронте с 1942 г., гв. лейтенант, ком. взвода, 203 гв. сп, 70 гв. сд, Юго-Западный, 1-й Украинский фронты, ранен. Награжден орденом Красной Звезды, медалью «За отвагу».

МАКАРОВ Григорий Васильевич, род. в 1896 г., Тамбовская губ., Елатомский уезд, на фронте с января 1942 г.

МАКАРОВ Гурей Спиридонович, род. в 1906 г., Тамбовская губ., Елатомский уезд, д. Тонкачево. Участник советско-финляндской войны. На фронтах Великой Отечественной войны с февраля 1942 года, рядовой, 87 гв. полк, 28 сд, дважды ранен. Награжден медалью «За отвагу».

МАКАРОВ Дмитрий Павлович, род. в 1914 г., Тамбовская губ., Елатомский уезд, с. Пичкиряево, на фронте с августа 1941 г., санитарный госпиталь.

МАКАРОВ Иван Васильевич, род. 5.04.1922 г., Тамбовская губ., Елатомский уезд. В Красную Армию призван в мае 1941 г., рядовой, стрелок, 60 раб, 1-й Белорусский фронт, тяжело ранен. Награжден медалью «За боевые заслуги».

МАКАРОВ Иван Иванович, род. в 1907 г., Тамбовская губ., Елатомский уезд, с. Большой Студенец, на фронте с 1941 г., гв. ефрейтор, орудийный номер, 61 гв. сд, Юго-Западный, 3-й, 4-й Украинские фронты. Награжден орденом Славы III степени, медалями «За отвагу», «За боевые заслуги».

МАКАРОВ Иван Карпович, род. 17.12.1917 г., Тамбовская губ., Елатомский уезд, д. Новое Амесьево, на фронте с марта 1942 г., рядовой, шофер, 461 ад. Награжден орденом Отечественной войны II степени. После войны работал плотником на ремонтно-строительном участке.

МАКАРОВ Иван Карпович, род. в 1920 г., Тамбовская губ., Елатомский уезд. В Красную Армию призван в мае 1940 г., рядовой, слесарь, Сталинградский, Южный, 4-й Украинский фронты. Награжден орденом Отечественной войны II степени, медалью «За боевые заслуги».

МАКАРОВ Иван Сергеевич, род. в 1926 г., Рязанская губ., Сасовский уезд, с. Липовка, на фронте с 1944 г., мл. сержант, инструктор служебных собак. Награжден медалью «За победу над Германией в Великой Отечественной войне 1941–1945 гг.». После войны работал в колхозе «Шаг в коммуну».

МАКАРОВ Иван Степанович, род. 7.07.1914 г., Тамбовская губ., Елатомский уезд, с. Новое Березово. В 1936 г. окончил Московскую сельскохозяйственную академию им. Тимирязева. В 1938 г. прошел высшую вневойсковую подготовку при военно-химической академии. Работал преподавателем в средней школе. На фронте с 1941 года, нач. хим. отд., 269-я дивизия, 3 А. В октябре 1941 г. армия была окружена немецкими войсками. Вступил в Дмитровский партизанский отряд, партизан, 1-я Курская бригада. В феврале 1943 г. партизанские отряды соединились с частями Советской Армии и в апреле 1943 г. назначен нач. хим. службы штаба, г. Курск. После войны защитил кандидатскую диссертацию, работал доцентом кафедры агрохимии Курского сельскохозяйственного института. После выхода на пенсию в 1974 году переехал в Одинцовский р-н Московской обл.

МАКАРОВ Кузьма Филиппович, род. в 1918 г., Тамбовская губ., Елатомский уезд, с. Липовка, на фронте с 1941 г., рядовой, 465 сп, 167 сд, 38 А, Воронежский, 1-й Украинский фронты. Награжден орденом Красной Звезды, медалью «За отвагу».

МАКАРОВ Михаил Александрович, род. в 1913 г., Тамбовская губ., Елатомский уезд, с. Любовниково, на фронте с июля 1941 г., гв. ст. сержант, шофер, 208 гв. лап, 7 гв. лабр, Западный, 3-й Белорусский фронты. Награжден орденом Красной Звезды, медалями «За отвагу», «За победу над Германией в Великой Отечественной войне 1941–1945 гг.».

МАКАРОВ Михаил Кириллович, род. в 1898 г., Тамбовская губ., Елатомский уезд, д. Новое Амесьево, на фронте с сентября 1941 года, рядовой, телефонист, 545 минп. Награжден двумя медалями «За отвагу».

МАКАРОВ Михаил Семенович, род. в 1907 г., Тамбовская губ., Елатомский уезд, с. Липовка, на фронте с июня 1941 г., рядовой, шофер, 13 орс, 13 раб, тяжело ранен. Награжден медалью «За отвагу».

МАКАРОВ Михаил Яковлевич, род. в 1916 г., Тамбовская губ., Елатомский уезд, д. Новое Амесьево. Награжден орденом Отечественной войны II степени. После войны работал в Сасовском летном училище гражданской авиации.

МАКАРОВ Николай Александрович, род. в 1907 г., Тамбовская губ., Елатомский уезд, с. Любовниково, на фронте с 1942 г., мл. сержант, ком. отд., 120 отбр, Донской, Центральный, 1-й, 3-й Белорусские фронты. Награжден орденами Отечественной войны II степени, Красной Звезды, медалями «За боевые заслуги», «За оборону Сталинграда», «За победу над Германией в Великой Отечественной войне 1941–1945 гг.».

МАКАРОВ Николай Егорович, род. в 1922 г., Тамбовская губ., Елатомский уезд, с. Большой Студенец, на фронте с 1941 г., ефрейтор, телефонист, 125 аминп, 51 А. Награжден орденами Отечественной войны II степени, Красной Звезды, медалями «За отвагу», «За победу над Германией в Великой Отечественной войне 1941–1945 гг.». После войны работал в колхозе «Большевик».

МАКАРОВ Николай Максимович, род. в 1926 г., Рязанская губ., Са-

совский уезд, с. Новое Березово, на фронте с февраля 1944 г., ефрейтор, линейный надсмотрщик, 275 обс. Награжден орденом Отечественной войны II степени, медалью «За победу над Германией в Великой Отечественной войне 1941–1945 гг.». После войны работал столяром, «Спецмонтажстрой».

МАКАРОВ Николай Михайлович, род. в 1926 г., Рязанская губ., Сасовский уезд, д. Новое Амесьево, на фронте с мая 1944 г., рядовой, стрелок, 1695 зенап. Награжден орденом Отечественной войны II степени, медалью «За победу над Германией в Великой Отечественной войне 1941–1945 гг.». После войны работал пом. командира в Сасовском летном училище гражданский авиации.

МАКАРОВ Николай Степанович, род. в 1901 г., Тамбовская губ., Елатомский уезд, д. Тонкачево, на фронте с сентября 1942 г., рядовой, 138 морсбр, Ленинградский фронт, дважды ранен. Награжден медалью «За отвагу». После войны работал председателем Алешинского сельсовета.

МАКАРОВ Николай Степанович, род. 9.12.1924 г., Рязанская губ., с. Любовниково, на фронте с февраля 1943 г., рядовой, шофер. Награжден орденом Отечественной войны II степени, медалью «За победу над Германией в Великой Отечественной войне 1941–1945 гг.». После войны работал шофером на автотранспортном предприятии.

Герой Социалистического Труда
Лауреат Сталинской премии
Почетный гражданин
Тульской области

МАКАРОВ Николай Федорович, род. 22.05.1914 г., Тамбовская губ., Елатомский уезд, с. Сасово. Окончил Тульский механический институт. В годы Отечественной войны работал мастером, старшим мастером, ведущим конструктором стрелкового и артиллерийского орудия. По окончании войны сконструировал пистолет «ПМ-9», вошедший в военную историю под названием «пистолет Макарова» образца 1951 г. Награжден двумя орденами Ленина, орденом Трудового Красного Знамени. Умер 13.05.1988 г.

МАКАРОВ Петр Гурьевич, род. в 1926 г., Рязанская губ., Сасовский уезд, с. Тонкачево, на фронте с 1944 г., мл. лейтенант медслужбы. Награжден орденами Отечественной войны I степени, Красной Звезды.

МАКАРОВ Петр Михайлович, род. в 1920 г., Тамбовская губ., Елатомский уезд, с. Новое Амесьево. В Красную Армию призван в октябре 1940 г., рядовой, связной, 403 сп, 145 сд, 43 А, 1-й Прибалтийский фронт, ранен. Награжден орденами Отечественной войны II степени, Славы III степени. После войны работал кочегаром в Сасовском летном училище гражданской авиации.

Из наградного листа: *«Тов. Макаров на всем протяжении боевого пути, несмотря ни на какие сложные обстоятельства, своевременно и в срок доставлял все боевые распоряжения и приказания подразделениям. В трудных условиях боя с отделением автоматчиком при вынужденном отходе подразделения прикрывал отход штаба и командования полка, где задержал противника и лично автоматным огнем и гранатами истребил до 15 гитлеровцев. Достоин награждения орденом Славы III степени. Командир 403 сп майор Лопаткин. 24 июля 1944 г.».*

МАКАРОВ Петр Трофимович, род. в 1899 г., Тамбовская губ., Елатомский уезд, с. Любовниково, на фронте с ноября 1941 г.

МАКАРОВ Сергей Акимович, род. в 1899 г., Тамбовская губ., Елатомский уезд, с. Нащи, на фронте с октября 1941 г., рядовой, 182 сд, ранен. Награжден медалями «За отвагу», «За победу над Германией в Великой Отечественной войне 1941–1945 гг.».

МАКАРОВ Сергей Митрофанович, род. в 1914 г., Московская губ., г. Перово. В Красную Армию призван в 1937 г., ст. лейтенант, 3 шисбр, 2-й Белорусский фронт. Награжден орденами Отечественной войны II степени, Красного Знамени, медалями «За боевые заслуги», «За взятие Кенигсберга», «За победу над Германией в Великой Отечественной войне 1941–1945 гг.».

МАКАРОВ Степан, род. в 1900 г., Тамбовская губ., Елатомский уезд, с. Любовниково, на фронте с ноября 1941 г.

МАКАРОВ Федор Акимович, род. в 1900 г., Тамбовская губ., Елатомский уезд, д. Горбуновка, на фронте с октября 1941 г.

МАКАРОВ Федор Александрович, род. в 1910 г., Тамбовская губ., Елатомский уезд, с. Любовниково, на фронте с 1941 г., мл. сержант, 260 сп, Ленинградский фронт, тяжело ранен. Награжден орденом Славы III степени, медалью «За оборону Ленинграда». После войны работал в колхозе им. Ворошилова. Умер 16.08.1975 г.

МАКАРОВ Федор Васильевич, род. в 1914 г., Тамбовская губ., Чучковский уезд, с. Чучково, на фронте с декабря 1941 г., мл. сержант, бригадир, 256-й отряд эвакуации застрявших танков, 23 гв. отбр, 33 А, Западный фронт, дважды тяжело ранен. Награжден медалями «За отвагу», «За взятие Кенигсберга», «За победу над Гер-

манией в Великой Отечественной войне 1941–1945 гг.». После войны работал на Чучковском чугунном заводе.

МАКАРОВ Федор Семенович, род. в 1897 г., Тамбовская губ., Елатомский уезд, с. Рожково, на фронте с ноября 1941 г.

МАКАРОВ Яков Андреевич, род. 6.06.1923 г., Рязанская губ., Елатомский уезда, д. Новое Амесьево, на фронте с июня 1942 г., гв. мл. сержант, ком. орудия, 17 гв. кд, 2 гв. кк, ранен. Награжден орденами Отечественной войны I степени, Красной Звезды, медалью «За победу над Германией в Великой Отечественной войне 1941–1945 гг.». После войны работал машинистом на ж/д дистанции пути.

МАКАРОВ Яков Федорович, род. 24.11.1913 г., Тамбовская губ., Елатомский уезд, с. Новое Березово. В Красную Армию призван в 1934 г., капитан, зам. ком. по политчасти, 262 сд, 38 А, Западный, Юго-Западный, 1-й Украинский фронты, дважды ранен. Участник войны с Японией. Награжден орденом Отечественной войны I, II степени, медалью «За боевые заслуги».

МАКАРУШКИН Степан Иванович, род. в 1906 г., Тамбовская губ., Елатомский уезд, с. Салтыково, на фронте с ноября 1941 г.

МАКАРЧИКОВ Егор Петрович, род. в 1910 г., Тамбовская губ., Кадомский уезд, с. Котелино, на фронте с 1941 г., рядовой, стрелок, 425 сп. Награжден медалью «За победу над Германией в Великой Отечественной войне 1941–1945 гг.». После войны работал в колхозе им. Свердлова.

МАКЕДЗИНОВ И.Л., род. в 1900 году, Тамбовская губ., Елатомский уезд, на фронте с января 1942 г.

МАКЕЕВ Александр Иванович, род. в 1908 г., Тамбовская губ., Елатомский уезд, с. Огарево-Почково, на фронте с ноября 1941 г.

МАКЕЕВ Андрей Иванович, род. в 1897 г., Тамбовская губ., Елатомский уезд, на фронте с ноября 1941 г., рядовой, ездовой, 926 сп, 250 сд, 2-й Белорусский фронт. Награжден медалью «За боевые заслуги».

МАКЕЕВ Андрей Иванович, род. в 1901 г., Тамбовская губ., Елатомский уезд, с. Огарево-Почково, на фронте с 1941 г., рядовой. Награжден медалями «За боевые заслуги», «За победу над Германией в Великой Отечественной войне 1941–1945 гг.».

МАКЕЕВ Василий Иванович, род. в 1912 г., Тамбовская губ., Елатомский уезд, с. Ярново, на фронте с июня 1941 г., рядовой, сапер, 1035 сп. Награжден орденом Отечественной войны II степени, медалью «За победу над Германией в Великой Отечественной войне 1941–1945 гг.». После войны работал плотником в колхозе «Прогресс».

МАКЕЕВ Василий Иванович, род. в 1915 г., Тамбовская губ., Елатомский уезд, с. Ласицы.

МАКЕЕВ Василий Семенович, род. в 1917 г., Тамбовская губ., Елатомский уезд, с. Берестянки, на фронте с ноября 1942 г., рядовой, 141 сп, тяжело ранен. Награжден орденом Славы III степени. После войны работал зав. фермой в колхозе «40 лет Октября».

МАКЕЕВ Василий Степанович, род. в 1928 г., Рязанская губ., Сасовский уезд, с. Истлеево, на фронте с 1945 г., ст. лейтенант. Награжден медалью «За боевые заслуги».

МАКЕЕВ Виктор Михайлович, род. в 1924 г., Рязанская губ., с. Кистенево. Награжден орденом Отечественной войны II степени.

МАКЕЕВ Владимир Викторович, род. 7.03.1924 г., Рязанская губ., с. Берестянки, на фронте с августа 1942 г., мл. сержант, слесарь ремонтного взвода, 273 гв. сап, 3-й Белорусский фронт. Награжден орденом Отечественной войны II степени, медалью «За отвагу». После войны работал на Сасовском участке энергоснабжения.

МАКЕЕВ Владимир Михайлович, род. в 1926 г., Рязанская губ., Сасовский уезд, с. Истлеево, ст. лейтенант. Награжден орденом Красной Звезды, медалями «За боевые заслуги», «За победу над Германией в Великой Отечественной войне 1941–1945 гг.».

МАКЕЕВ Георгий Петрович, род. в 1926 г., Рязанская губ., Сасовский уезд, с. Берестянки, матрос, радиотелефонист. Награжден медалью «За победу над Германией в Великой Отечественной войне 1941–1945 гг.».

МАКЕЕВ Егор Михайлович, род. в 1916 г., Тамбовская губ., Елатомский уезд, с. Ярново, на фронте с сентября 1941 г., рядовой, орудийный номер, 32 сп. Награжден медалью «За победу над Германией в Великой Отечественной войне 1941–1945 гг.». После войны работал в Сотницынском «Дорспецстрое».

МАКЕЕВ Иван Е., род. в 1909 г., Тамбовская губ., Елатомский уезд, с. Истлеево, на фронте с ноября 1941 г.

МАКЕЕВ Иван Карпович, род. в 1910 г., Тамбовская губ., Елатомский уезд, на фронте с сентября 1943 г., рядовой, огнеметчик, 9 ооб, Центральный, 1-й Белорусский фронты. Награжден орденом Славы III степени.

Из наградного листа: *«Активно участвуя в боях за овладение г. Берлином в составе штурмовых групп 101 гв. сп на протяжении ряда боев показал личную отвагу и мужество. 27.04.1956 года продвижение стрелковых подразделений было задержано сильным огнем немцев из всех видов оружия. Макеев, несмотря на непрекращающийся огонь противника, подполз на 50 м к укрепленному противником дому и огнем из панцерфаустов уничтожил две пулеметные точки, истребив при этом 12 гитлеровцев. Ходатайствую о награждении орденом Славы III степени. Командир 19 отд. огнеметного батальона подполковник Куликов. 8 мая 1945 года».*

МАКЕЕВ Иван Михайлович, род. в 1907 г., Тамбовская губ., Елатомский уезд, с. Ярново. Участник битвы под Москвой.

МАКЕЕВ Иван Матвеевич, род. в 1918 г., Тамбовская губ., Елатомский уезд, с. Огарево-Почково. В Красную Армию призван в 1938 году, на фронте с 1941 г., ст. сержант, ком. отд. разведки, 108 тбр, 9 тк, 1-й Белорусский фронт. Награжден орденом Славы II, III степени.

Из наградного листа: *«Ст. сержант Макеев в боевых операциях бригады по расширению плацдарма на западном берегу реки Одер и в районе г. Берлина проявил себя мужественным командиром, бесстрашным разведчиком. Ведя разведку, раскрыл засаду фаустников противника, вступил в бой, убил 8 человек и взял в плен со своей группой разведчиков 25 солдат противника... Достоин правительственной награды – ордена Славы III степени. Командир роты управления ст. лейтенант Пастухов. 28 апреля 1945 г.».*

МАКЕЕВ Константин Иванович, род. в 1918 г., Тамбовская губ., Елатомский уезд, с. Ярново, на фронте с 1941 г., рядовой, разведчик, 207 ап, тяжело ранен. Награжден орденом Отечественной войны I степени, медалью «За победу над Германией в Великой Отечественной войне 1941–1945 гг.». После войны работал в колхозах «Прогресс», «Декабрист». Умер в 1990 г.

МАКЕЕВ Михаил Яковлевич, род. в 1925 г., Рязанская губ., Сасовский уезд, с. Безводные Прудищи, на фронте с 1942 г., техник-лейтенант. Награжден медалями «За боевые заслуги», «За победу над Германией в Великой Отечественной войне 1941–1945 гг.», «За победу над Японией».

МАКЕЕВ Николай Михайлович, род. в 1919 г., Тамбовская губ., Елатомский уезд. В Красную Армию призван в 1940 г., гв. ефрейтор, телефонист, 202 гв. лап, 199 лабр, дважды ранен. Награжден орденом Красной Звезды, медалью «За отвагу».

МАКЕЕВ Павел Ильич, род. в 1920 году, Тамбовская губ., Елатомский уезд, на фронте с ноября 1941 года, гв. сержант, ком. отд., 51 гв. сд, дважды ранен. Награжден орденом Красной Звезды, медалью «За победу над Германией в Великой Отечественной войне 1941–1945 гг.».

МАКЕЕВ Петр Васильевич, род. в 1924 г., Рязанская губ., с. Устье.

МАКЕЕВ Петр Васильевич, род. 12.07.1924 г., Рязанская губ., Касимовский уезд, д. Пальчинки, на фронте с ноября 1942 г., рядовой, стрелок, 1156 сп. Награжден орденом Отечественной войны II степени, медалями «За боевые заслуги», «За победу над Германией в Великой Отечественной войне 1941–1945 гг.». После войны работал охранником на Рассыпухинской ГЭС. Умер 2.12.2002 г.

МАКЕЕВ Петр Иванович, род. в 1917 г., Тамбовская губ., Елатомский уезд, с. Ярново. В Красную Армию призван в сентябре 1938 г., полковник, пом. нач. хим. службы, 45 сд, Ленинградский, Карельский фронты. Награжден орденами Отечественной войны I степени, Красного Знамени, двумя орденами Красной Звезды, медалями «За боевые заслуги», «За оборону Советского Заполярья», «За победу над Германией в Великой Отечественной войне 1941–1945 гг.».

МАКЕЕВ Степан Андреевич, род. в 1905 г., Тамбовская губ., Елатомский уезд, на фронте с июня 1941 года, капитан, парторг батальона, Северо-Западный, 4-й Украинский фронты. Награжден орденом Красной Звезды, медалью «За боевые заслуги».

МАКЕЕВ Степан Васильевич, род. в 1919 г., Тамбовская губ., Елатомский уезд, рядовой, ст. телефонист, 1188 иптап. Награжден медалью «За отвагу».

МАКЕЕВА Екатерина Антоновна, род. 6.05.1923 г., Рязанская губ., Елатомский уезд, на фронте с 1941 года, рядовой, санитарка, 655 бао. Награждена медалями «За победу над Германией в Великой Отечественной войне 1941–1945 гг.», «За доблестный труд в Великой Отечественной войне 1941–1945 гг.».

МАКСАКОВ Николай Гаврилович, род. в 1908 г., Тамбовская губ., Елатомский уезд, д. Новое, рядовой, стрелок. Награжден медалью «За победу над Германией в Великой Отечественной войне 1941–1945 гг.». После войны работал в колхозе «Новая жизнь».

МАКСАКОВ Николай Михайлович, род. 27.01.1927 г.,Рязанская губ., Сасовский уезд, д. Новое, на фронте с 1945 г., лейтенант. На-

гражден медалями «За боевые заслуги», «За победу над Германией в Великой Отечественной войне 1941–1945 гг.».

МАКСЕВ Андрей Фролович, род. 8.10.1915 г., Тамбовская губ., Елатомский уезд, с. Ласицы, на фронте с августа 1941 г.

МАКСЕВ Василий Иванович, род. в 1915 г., Тамбовская губ., Елатомский уезд, с. Ласицы, гв. сержант, авиационный моторист, 181 гв. иап, 235 гв. иад, 1-й Украинский фронт. Награжден орденом Отечественной войны II степени, тремя медалями «За боевые заслуги».

МАКСЕВ Фрол Николаевич, род. в 1893 г., Тамбовская губ., Елатомский уезд, с. Ласицы, на фронте с февраля 1942 г., рядовой, пожарный, 1734-й фронтовой автосклад, 3-й Белорусский фронт. Награжден медалью «За боевые заслуги».

МАКСИМЕНКОВ Яков Максимович, род. в 1895 г., Тамбовская губ., Елатомский уезд, с. Рогожка, на фронте с августа 1942 г.

МАКСИМЕЦ Федор Николаевич, род. в 1907 г., Тамбовская губ., Елатомский уезд, с. Сотницыно, на фронте с августа 1941 г.

МАКСИМКИН Александр Иванович, род. в 1924 г., Рязанская губ., на фронте с августа 1942 г., мл. сержант, ком. расчета, 37 мехбр, Степной, 2-й Украинский, 1-й Белорусский фронты, ранен. Награжден Славы III степени, медалью «За отвагу».

Из наградного листа: *«Мл. сержант Максимкин в боях за Советскую Родину показал себя как храбрый, опытный командир расчета. При нападении на движущуюся колонну он вовремя подал команду, развернул пушку и быстро открыл огонь по немецкой колонне. Своим огнем уничтожил около 20 немецких солдат, две машины с военным имуществом, одну легковую машину, два солдата были взяты в плен и доставлены в штаб. Достоин правительственной награды – ордена Славы III степени. Командир роты гв. ст. лейтенант Зеленов. 5 мая 1945 г.».*

МАКСИМКИН Алексей Матвеевич, род. в 1900 г., Тамбовская губ., Елатомский уезд, с. Нащи, на фронте с октября 1941 г., рядовой, 1261 гап, Воронежский фронт, ранен, контужен. Награжден медалью «За отвагу». После войны работал в колхозе, с. Нащи.

МАКСИМКИН Анатолий Алексеевич, род. в 1927 г., Рязанская губ., Сасовский уезд, с. Саблино, на фронте с 1944 г., техник-лейтенант. Награжден медалями «За боевые заслуги», «За победу над Германией в Великой Отечественной войне 1941–1945 гг.».

МАКСИМКИН Анисим Иванович, род. в 1918 г., Тамбовская губ., Елатомский уезд, с. Истлеево, на фронте с 1943 г., рядовой, ст. телефонист, 6 иптабр, Южный, 2-й Украинский фронты. Награжден орденом Отечественной войны I степени, медалью «За боевые заслуги».

МАКСИМКИН Валентин Александрович, род. в 1921 г., Тамбовская губ., Елатомский уезд, д. Нащи. Награжден орденом Отечественной войны II степени.

МАКСИМКИН Григорий Михайлович, род. в 1914 г., Тамбовская губ., Елатомский уезд, с. Истлеево. В Красную Армию призван в марте 1941 г., на фронте с августа 1941 г., ефрейтор, электрик, 10-й отд. электротехнический батальон, Калининский, 1-й Прибалтийский фронты, множественные тяжелые ранения. Награжден орденом Славы III степени, медалью «За победу над Германией в Великой Отечественной войне 1941–1945 гг.». После войны работал бригадиром полеводческой бригады в колхозе им. Ленина.

МАКСИМКИН Иван Иванович, род. в 1903 г., Тамбовская губ., Елатомский уезд, с. Истлеево, на фронте с августа 1941 г., гв. ефрейтор, повозочный, 47 гв. сд, ранен. Награжден двумя медалями «За боевые заслуги», медалями «За оборону Москвы», «За взятие Берлина», «За победу над Германией в Великой Отечественной войне 1941–1945 гг.».

МАКСИМКИН Иван Иванович, род. в 1921 г., Тамбовская губ., Елатомский уезд, с. Саблино, на фронте с 1941 г., капитан. Награжден медалями «За боевые заслуги», «За победу над Германией в Великой Отечественной войне 1941–1945 гг.».

МАКСИМКИН Иван Федорович, род. в 1927 г., Рязанская губ., Сасовский уезд, с. Саблино, на фронте с 1943 г., ст. сержант, машинист паровоза 1-го класса, железнодорожные войска. Награжден медалью «За доблестный труд в Великой Отечественной войне 1941–1945 гг.». После войны работал в локомотивном депо ж/д ст. Сасово.

МАКСИМКИН Константин Алексеевич, род. в 1920 г., Тамбовская губ., Елатомский уезд, с. Сасово. В Красную Армию призван в 1939 году, ст. лейтенант, ком. роты, 586 сп, 396 сд, 2 А, 2-й Дальневосточный фронт. Награжден медалями «За боевые заслуги», «За победу над Германией в Великой Отечественной войне 1941–1945 гг.», «За победу над Японией».

МАКСИМКИН Федор Андреевич, род. в 1901 г., Тамбовская губ., Елатомский уезд, с. Саблино, на фронте с ноября 1941 г.

МАКСИМКИН Федор Петрович, род. в 1912 г., Тамбовская губ.,

Елатомский уезд, с. Саблино, на фронте с 1942 г., рядовой, 796 сп, 141 сд. Награжден орденом Отечественной войны I степени, медалью «За отвагу».

МАКСИМОВ Александр Тимофеевич, род. в 1925 г., Рязанская губ., Сасовский уезд, мл. сержант, ком. отд., 32 сп, 19 сд. Награжден медалью «За отвагу».

МАКСИМОВ Алексей Максимович, род. в 1927 г., Рязанская губ., Шиловский уезд, с. Боровое, на фронте с ноября 1944 г., рядовой, стрелок, 9-й отд. понтонно-мостовой полк. Награжден медалью «За победу над Германией в Великой Отечественной войне 1941–1945 гг.». После войны работал в районном узле связи.

МАКСИМОВ Василий Дмитриевич, род. в 1922 г., Тамбовская губ., Елатомский уезд, д. Каменка, на фронте с 1941 г., рядовой, пулеметчик, 236 сп. Награжден медалью «За победу над Германией в Великой Отечественной войне 1941–1945 гг.». После войны работал в совхозе «Свобода».

МАКСИМОВ Василий Прокопьевич, род. в 1921 г., Тамбовская губ., Елатомский уезд, д. Каменка, на фронте с июня 1941 г., 618-й стройбат.

МАКСИМОВ Георгий Семенович, род. в 1915 г., Тамбовская губ., Елатомский уезд, на фронте с июля 1942 г., рядовой, сапер, 120 ск, Воронежский, Степной, Донской, 1-й Белорусский фронты. Награжден медалями «За боевые заслуги», «За победу над Германией в Великой Отечественной войне 1941–1945 гг.».

МАКСИМОВ Николай Александрович, род. в 1917 г., Тамбовская губ., Пителинский уезд, д. Потапьевская Хохловка. В Красную Армию призван в сентябре 1939 г., на фронте с 1941 г., рядовой, разведчик, 354 сд. Награжден медалями «За отвагу», «За боевые заслуги», «За оборону Сталинграда».

МАКСИМОВ Николай Кузьмич, род. 30.06.1925 г., Рязанская губ., Пителинский уезд, д. Обухово, на фронте с января 1943 г., ефрейтор, телефонист, 409 пулб. Награжден орденом Отечественной войны II степени. После войны работал электромонтером в Сасовском участке энергоснабжения.

МАКСИМОВ Павел Прокофьевич, род. в 1926 г., Рязанская губ., Сасовский уезд, д. Каменка, на фронте с 1943 года, гв. рядовой, топовычислитель, 74 гв. минп. Награжден медалями «За боевые заслуги», «За победу над Германией в Великой Отечественной войне 1941–1945 гг.», «За победу над Японией».

МАКСИМОВ Петр Николаевич, род. в 1894 г., Тамбовская губ., Елатомский уезд, с. Кулики, на фронте с 1941 г., мл. сержант. Награжден медалями «За отвагу», «За боевые заслуги».

МАКСИМОВ Прокофий Ильич, род. в 1901 г., Тамбовская губ., Елатомский уезд, на фронте с сентября 1941 г., рядовой, минометчик, 379 сд, 2-й Прибалтийский фронт, дважды ранен. Награжден медалью «За боевые заслуги». Умер 17.04.1964 г.

МАКУШЕВ Иван Васильевич, род. в 1914 г., Тамбовская губ., Елатомский уезд, с. Новое Березово. Награжден орденом Отечественной войны I степени.

МАКУШЕВ Николай Александрович, род. в 1922 г., Тверская губ., Бежаницкий уезд, с. Сущево, на фронте с 1941 г., рядовой, разведчик, Ленинградский фронт, тяжело ранен. Награжден орденами Отечественной войны I степени, Славы III степени, медалью «За победу над Германией в Великой Отечественной войне 1941–1945 гг.». После войны работал ветврачом в колхозе «Новый путь».

МАКУШИН П.Е., род. в 1898 г., Тамбовская губ., Елатомский уезд, на фронте с января 1942 г.

МАКШОВ Алексей Осипович, род. 27.03.1920 г., Тамбовская губ., Чамзинский уезд, с. Большое Маресьево, на фронте с 1941 г., старшина, авиационный моторист, 63-я авиаэскадрилья, контужен. Награжден орденами Отечественной войны II степени, Красной Звезды, медалями «За победу над Германией в Великой Отечественной войне 1941–1945 гг.». «За победу над Японией». После войны работал на Ташкентском авиационном заводе им. Чкалова.

МАЛАКОВ Василий Петрович, род. в 1927 г., Рязанская губ., Сасовский уезд, с. Демушкино, на фронте с ноября 1944 г., рядовой, стрелок, 267 сп. После войны работал в совхозе им. Клары Цеткин.

МАЛАХОВ Алексей Григорьевич, род. в 1919 г., Тамбовская губ., Елатомский уезд, с. Демушкино, на фронте с июня 1941 г., сержант, тяжело ранен. Награжден медалью «За победу над Германией в Великой Отечественной войне 1941–1945 гг.». После войны работал продавцом в Рожковском сельском потребительском обществе. Умер 28.04.1988 г.

МАЛАХОВ Алексей Никифорович, род. в 1925 г., Рязанская губ., Сасовский уезд, на фронте с января 1943 г., гв. рядовой, 275 гв. сп, 91 гв. сд, Калининский, 3-й Белорусский фронты, ранен. Награжден орденом Отечественной войны II степени.

Из наградного листа: *«В бою 20.07.1944 года показал образцы мужества и отваги. Под сильным артиллерийско-минометным огнем противника доставлял на батарею*

боеприпасы на себе, чем способствовал выполнению поставленной задачи. В результате чего было подбито два танки и уничтожено до 100 гитлеровцев. В бою проявил смелость и мужество. Достоин правительственной награды – ордена Отечественной войны II степени. Командир 275 гв. сп гв. полковник Сошенко. 23 июля 1944 г.».

МАЛАХОВ Антон Петрович, род. в 1922 г., Тамбовская губ., Елатомский уезд, на фронте с 1941 г., гв. ст. сержант, заряжающий, ком. отд., 10 гв. вдд. Награжден орденами Отечественной войны II степени, Красной Звезды, Славы III степени, медалью «За победу над Германией в Великой Отечественной войне 1941–1945 гг.». После войны работал водителем автобуса на Сасовском транспортном предприятии.

МАЛАХОВ Василий Петрович, род. в 1927 г., Рязанская губ., Сасовский уезд, с. Демушкино, на фронте с ноября 1944 г., рядовой, стрелок, 267 сп. Награжден медалью «За победу над Германией в Великой Отечественной войне 1941–1945 гг.». После войны работал в совхозе им. Клары Цеткин.

МАЛАХОВ Григорий Иванович, род. в 1898 г., Тамбовская губ., Елатомский уезд, на фронте с 1942 года, рядовой, стрелок, 735 сп, 166 сд, Воронежский, 1-й Украинский фронты. Награжден орденом Красной Звезды.

МАЛАХОВ Михаил Васильевич, род. в 1900 г., Тамбовская губ., Елатомский уезд, с. Верхне-Никольское, на фронте с ноября 1941 года, гв. рядовой, лаборатористка, 458 гв. минп, 9 гв. мк, Сталинградский, Западный, 2-й Украинский фронты, ранен. Награжден медалью «За боевые заслуги».

МАЛАХОВ Петр Сергеевич, род. в 1923 г., Рязанская губ., Елатомский уезд, с. Демушкино, на фронте с 1942 г., ефрейтор, разведчик, 110 гап, 2 кабр, 2-й Белорусский фронт. Награжден медалью «За отвагу».

МАЛАХОВ Сергей Васильевич, род. в 1920 г., Тамбовская губ., Елатомский уезд, с. Шевали-Майданы. В Красную Армию призван в 1940 г., ст. сержант, пом. ком. взвода, 1 гв. кд, 1 гв. кк, Воронежский, 1-й Украинский фронты. Награжден орденами Отечественной войны II степени, Красной Звезды, медалями «За боевые заслуги», «За оборону Москвы», «За победу над Германией в Великой Отечественной войне 1941–1945 гг.».

Из наградного листа: *«...29 января 1945 года со своим взводом под непрерывным пулеметным и автоматным огнем противника обеспечил строение верхнего моста через реку Одер, по которому прошли стрелковые и танковые части, тем самым обеспечил занятие и удержание плацдарма на западном берегу реки Одер. Достоин награждения орденом Красного Знамени. Командир 2-го гв. саперного эскадрона гв. капитан Назаров. 5 февраля 1945 года Приказом № 4/н от 22.03.1945 года награжден орденом Отечественной войны II степени».*

МАЛАХОВ Яков Николаевич, род. в 1912 г., Тамбовская губ., Елатомский уезд, с. Шевали-Майданы, рядовой, сапожник. Награжден медалями «За отвагу», «За взятие Кенигсберга», «За победу над Германией в Великой Отечественной войне 1941–1945 гг.», «За победу над Японией». После войны работал в колхозе «Путь Ленина».

МАЛАШИН Михаил Иванович, род. в 1926 г., Рязанская губ., Шацкий уезд, с. Новороманово, рядовой, машинист электровоза. Награжден медалью «За победу над Германией в Великой Отечественной войне 1941–1945 гг.». После войны работал машинистом на Сотницынском сахарном заводе.

МАЛЕЕВ Василий Арсентьевич, род. в 1923 г., Рязанская губ., Елатомский уезд, на фронте с 1941 г., мл. сержант, наводчик, 50 сп, 39 сд, 1-й Дальневосточный фронт. Участник войны с Японией. Награжден медалью «За боевые заслуги».

МАЛЕЕВ Василий Григорьевич, род. в 1905 г., Тамбовская губ., Елатомский уезд, с. Любовниково, на фронте с 1941 г., рядовой, 28 гв. сп, дважды тяжело ранен. Награжден медалью «За победу над Германией в Великой Отечественной войне 1941–1945 гг.». После войны работал сторожем в колхозе. Умер 25.12.1953 г.

МАЛЕЕВ Василий Михайлович, род. в 1924 г., Рязанская губ., с. Любовниково, на фронте с августа 1942 г., рядовой, стрелок, 139 зсп. Награжден медалью «За победу над Германией в Великой Отечественной войне 1941–1945 гг.». После войны работал в колхозе «Россия». Умер в 1995 г.

МАЛЕЕВ Дмитрий Тимофеевич, род. в 1924 г., Рязанская губ., с. Любовниково, на фронте с 1941 года, майор. Награжден орденом Красной Звезды, медалями «За боевые заслуги», «За победу над Германией в Великой Отечественной войне 1941–1945 гг.».

МАЛЕЕВ Иван Васильевич, род. в 1923 г., Рязанская губ., Елатомский уезд, с. Любовниково, на фронте с октября 1941 г., рядовой, стрелок, 39 сд, 1 А, 1-й Дальневосточный фронт. Участник войны с Японией. Награжден орденом Красной Звезды, медалью «За боевые заслуги».

МАЛЕЕВ Иван Тимофеевич, род. в 1908 г., Тамбовская губ., Елатомский уезд, с. Любовниково, на

фронте с июля 1941 г., капитан интенд. службы, пом. нач. прод. отделения, 5 А. Награжден орденами Отечественной войны II степени, Красной Звезды.

МАЛЕЕВ Михаил Петрович, род. в 1908 г., Тамбовская губ., Елатомский уезд, с. Любовниково, на фронте с июня 1941 г., рядовой, 785 сп, дважды ранен. Награжден медалями «За отвагу», «За победу над Германией в Великой Отечественной войне 1941–1945 гг.». После войны работал в колхозе им. Ворошилова.

МАЛЕЕВ Николай Павлович, род. в 1923 г., Рязанская губ., Елатомский уезд, с. Сасово, на фронте с мая 1942 г., мл. лейтенант, ком. взвода, 1240 сп, 372 сд, Ленинградский, 2-й Белорусский фронты, ранен. Награжден орденом Красной Звезды.

Из наградного листа: *«...В последних боях 1945 года на территории Германии смело и мужественно поднимал свой взвод в атаку и, увлекая бойцов на подвиги, выполнял поставленную задачу, обеспечивая успех подразделения. За личную отвагу и мужество, за умелое руководство взводом достоин правительственной награды – ордена Красной Звезды. Командир 1240 сп майор Майданюк. 9 августа 1945 года».*

МАЛЕЕВ Яков Петрович, род. в 1896 г., Тамбовская губ., Елатомский уезд, с. Любовниково, на фронте с ноября 1941 г. Награжден медалью «За победу над Германией в Великой Отечественной войне 1941–1945 гг.».

МАЛЕЕВ Яков Петрович, род. в 1917 г., Тамбовская губ., Елатомский уезд, с. Сасово. Награжден орденом Отечественной войны I степени.

МАЛЕХОВ Петр Григорьевич, род. в 1903 г., Тамбовская губ., Елатомский уезд, с. Демушкино, на фронте с ноября 1941 г.

МАЛИН Василий Михайлович, род. в 1926 г., Рязанская губ., Сасовский уезд, с. Берестянки, мл. сержант, водитель. Награжден медалью «За победу над Германией в Великой Отечественной войне 1941–1945 гг.». После войны работал в отделении Госбанка.

МАЛИН Николай Михайлович, род. в 1921 г., Тамбовская губ., Елатомский уезд, д. Мурзинки, на фронте с декабря 1941 г., рядовой, 284 сп, тяжело ранен. Награжден орденом Отечественной войны I степени. После войны работал трактористом в колхозе «40 лет Октября». Умер в 1993 г.

МАЛИНОВ Алексей Дмитриевич, род. в 1927 г., Рязанская губ., Сасовский уезд, д. Мурзинки, на фронте с июля 1944 г., рядовой. Награжден медалью «За победу над Германией в Великой Отечественной войне 1941–1945 гг.». После войны работал грузчиком в отделе рабочего снабжения. Умер 3.02.2006 г.

МАЛИНОВ Иван Дмитриевич, род. в 1924 г., Рязанская губ., д. Мурзинки, на фронте с 1942 г., ст. сержант. Награжден орденом Отечественной войны II степени, медалью «За отвагу».

МАЛИНОВ Степан Петрович, род. в 1899 г., Тамбовская губ., Елатомский уезд, д. Мурзинки, на фронте с октября 1941 г.

МАЛОФЕЕВ Павел Яковлевич, род. 11.06.1920 г., Тамбовская губ., Темниковский уезд, с. Нарма, на фронте с июня 1941 г., сержант, ком. отд., 1194 сп, 359 сд, дважды контужен. Награжден медалями «За отвагу», «За боевые заслуги», «За оборону Сталинграда», «За взятие Будапешта», «За победу над Германией в Великой Отечественной войне 1941–1945 гг.». После войны работал в совхозе «Красный Октябрь» Ермишинского р-на.

МАЛЫГИН Александр Васильевич, род. в 1917 г., Рязанская губ. Скопинский уезд, п. Шишкино, на фронте с июня 1941 г., сержант, ком. отд., 682 сп. Награжден орденом Отечественной войны II степени, медалью «За победу над Германией в Великой Отечественной войне 1941–1945 гг.». После войны работал электриком на Ямбирнском каменном карьере.

МАЛЫШЕВ Алексей Алексеевич, род. в 1919 г., Тамбовская губ., Елатомский уезд, с. Ярново. Награжден орденом Отечественной войны II степени.

МАЛЬШЕВ Алексей Тимофеевич, род. в 1894 г., Тамбовская губ., Елатомский уезд, с. Калиновец, на фронте с 1942 г., рядовой. Награжден медалью «За победу над Германией в Великой Отечественной войне 1941–1945 гг.». Умер 31.07.1945 г.

МАЛЫШЕВ Борис Павлович, род. 15.08.1924 г., Рязанская губ., с. Калиновец, на фронте с августа 1942 г., рядовой, химик, 44-й отдельный батальон хим. защиты. Награжден орденом Отечественной войны II степени, медалями «За взятие Берлина», «За победу над Германией в Великой Отечественной войне 1941–1945 гг.». После войны служил в органах внутренних дел, г. Сасово.

МАЛЫШЕВ Василий Алексеевич, род. в 1925 г., Рязанская губ., Сасовский уезд, на фронте с января 1943 г., мл. сержант, наводчик, 544 сп, 152 сд. Награжден медалью «За отвагу».

МАЛЫШЕВ Василий Иванович, род. в 1922 г., Тамбовская губ., Елатомский уезд, с. Калиновец. Награжден орденом Отечественной войны II степени.

МАЛЫШЕВ Василий Михайлович, род. в 1926 г., Рязанская губ., Сасовский уезд, с. Калиновец. Награжден орденом Отечественной войны II степени.

МАЛЫШЕВ Виктор Иванович, род. в 1922 г., Тамбовская губ., Елатомский уезд. В Красную Армию призван в 1940 г., мл. лейтенант, ст. летчик, 513 иап, 331 иад, 51 шак, Брянский, 1-й Украинский фронты. Награжден орденами Отечественной войны II степени, Красной Звезды.

Из наградного листа: *«...6.06.1944 года, получив задание на фотографирование, несмотря на плохие метеоусловия и интенсивный зенитный огонь со стороны противника, мл. лейтенант Малышев задание выполнил на отлично, за что от командования 5-го корпуса получил благодарность. Всего произвел 16 успешных боевых вылетом на фоторазведку. Техника пилотирования и ориентировка отличная. В сложных метеоусловиях не теряется, принимает правильные решения.... Достоин награждения орденом Отечественной войны I степени. Командир 513 иап майор Поздняков. 15 июля 1944 г. Приказом № 13/н от 20.07.1944 г. награжден орденом Отечественной войны II степени».*

МАЛЫШЕВ Владимир Павлович, род. в 1916 г., Тамбовская губ., Елатомский уезд. В Красную Армию призван в октябре 1937 г., рядовой, шофер, 19-й автомобильный батальон подвоза, 1-й, 2-й, 3-й Украинские фронты. Награжден медалью «За боевые заслуги».

МАЛЫШЕВ Иван Дмитриевич, род. в 1917 г., Тамбовская губ., Елатомский уезд, с. Матвеевское. В Красную Армию призван в 1938 году, гв. старшина, заряжающий, 16 гв. тк, Воронежский, 1-й Украинский фронты. Награжден орденом Отечественной войны II степени.

МАЛЫШЕВ Михаил Сергеевич, род. в 1922 г., Тамбовская губ., Елатомский уезд, на фронте с июня 1941 г., мл. сержант, воздушный стрелок-радист, 63 бап, 132 бад, Северо-Кавказский фронт. Награжден медалью «За отвагу».

Из наградного листа: *«Наградить медалью «За отвагу» воздушного стрелка-радиста Малышева за успешное выполнение двух боевых заданий днем и 83 боевых задания ночью, направленных на разгром войск и техники противника. Экипажем уничтожено: шесть самолетов, шесть складов с боеприпасами, восемь автомашин с боеприпасами, три автомашины, подавлено три пулеметно-зенитные точки, отмечено 39 очагов пожара... Командир 63 бап подполковник Тоцкий. 10 октября 1943 г.».*

МАЛЫШЕВ Николай Сергеевич, род. в 1926 г., Рязанская губ., Сасовский уезд, с. Нащи, на фронте с ноября 1943 г., рядовой, стрелок. Награжден медалью «За победу над Германией в Великой Отечественной войне 1941–1945 гг.». После войны работал плотником на машиностроительном заводе.

МАЛЫШЕВ Семен Ильич, род. в 1900 г., Тамбовская губ., Елатомский уезд, на фронте с декабря 1942 г., рядовой, ездовой, 144 сп, 28 сд, 2-й Прибалтийский фронт. Награжден медалью «За боевые заслуги».

МАЛЬШКОВ Федор Васильевич, род. в 1907 г., Тамбовская губ., Елатомский уезд, с. Поляки-Майданы, на фронте с ноября 1941 г.

МАЛЮГИН Александр Иванович, род. в 1923 г., Рязанская губ., Елатомский уезд, с. Берестянки, на фронте с октября 1941 г., ефрейтор, мастер радиолокационного оборудования. Участник войны с Японией. Награжден медалью «За победу над Германией в Великой Отечественной войне 1941–1945 гг.». После войны работал инструктором в добровольном спортивном обществе «Спартак».

МАЛЮГИН Василий Петрович, род. 7.02.1925 г., Рязанская губ., Сасовский уезд, с. Берестянки, на фронте с января 1943 г., сержант, авиационный механик, 1-я Вольская военная авиационная школа авиамехаников (Саратовская обл.). Награжден медалью «За победу над Германией в Великой Отечественной войне 1941–1945 гг.». После войны работал авиационным механиком в Сасовском летном училище гражданской авиации.

МАЛЮГИН Иван Васильевич, род. в 1894 г., Тамбовская губ., Елатомский уезд, с. Берестянки, на фронте с 1942 г., рядовой, телефонист, 1075 иптап, 27 А, Воронежский фронт. Награжден двумя медалями «За отвагу», медалью «За победу над Германией в Великой Отечественной войне 1941–1945 гг.».

МАЛЮТИН Николай Иванович, род. в 1916 г., Тамбовская губ., Елатомский уезд, на фронте с января 1942 г.

МАМАТОВ Василий Николаевич, род. в 1922 г., Тамбовская губ., Елатомский уезд, с. Шевали-Майданы, на фронте с 1941 г., ефрейтор, пулеметчик, 39 обс. Награжден медалью «За победу над Германией в Великой Отечественной войне 1941–1945 гг.». После войны работал продавцом в Поляки-Майдановском сельском потребительском обществе.

МАМЫКИН Василий Васильевич, род. в 1914 г., Тамбовская губ., Елатомский уезд, с. Кошибеево, на фронте с июня 1941 г., 618-й стройбат.

МАНЕЕВ Александр Ильич, род. в 1916 г., Тамбовская губ., Елатомский уезд, с. Барашево, на фронте с июня 1941 г., рядовой, шофер, 516 оатб, 50 А, 2-й Белорусский фронт. Награжден медалью «За отвагу». После войны работал шофером в Сасовском летном училище гражданской авиации.

МАНЕЕВ Иван Ильич, род. в 1910 году, Тамбовская губ., Елатомский уезд, с. Барашево, на фронте с февраля 1942 г., рядовой, стрелок, 72 сп. Награжден медалью «За победу над Германией в Великой Отечественной войне 1941–1945 гг.». После войны работал в совхозе им. Клары Цеткин.

МАНКОВА Анна Егоровна, род. 1.01.1924 г., Тамбовская губ., Шацкий уезд, с. Старороманово. Награждена орденом Отечественной войны II степени, медалью «За победу над Германией в Великой Отечественной войне 1941–1945 гг.». После войны работала в аптеке № 138.

МАНТРОВ Петр Никитович, род. 16.10.1921 г., Тамбовская губ., Елатомский уезд, с. Тархань. В Красную Армию призван в 1940 г., ст. сержант, ком. расчета, 288 сп, 181 сд, Карельский, Центральный, 1-й Украинский фронты, ранен. Награжден орденами Отечественной войны I степени, Славы III степени, медалью «За отвагу». После войны работал в вагонном депо.

Из наградного листа: *«В боях с немецкими захватчиками с 20 на 21.01.1945 года проявил мужество и отвагу. Противник, пытаясь прорваться из окружения, был допущен на близкое расстояние. Не имея возможности вести огонь из миномета, тов. Мантров со своим расчетом бросился в атаку и огнем автомата лично уничтожил четырех немцев. Будучи раненным, не ушел с поля боя, а продолжал действовать и уничтожил еще двух гитлеровцев. Одного немца взял в плен. За проявленные мужество, отвагу, смелые и решительные действия достоин награждения орденом Славы III степени. Командир 288 сп гв. подполковник Морозов. 16 февраля 1945 г.».*

МАНТУРОВ Василий Иванович, род. в 1920 г., Тамбовская губ., Шацкий уезд, д. Сторожки. В Красную Армию призван в 1940 году, на фронте с 1941 г., гв. старшина, механик-водитель танка «Т-34», 170 тбр, Ленинградский, 2-й Украинский фронты, трижды ранен. Награжден орденом Красной Звезды, медалью «За боевые заслуги». После войны работал пом. машиниста паровоза в локомотивном депо ж/д ст. Сасово.

МАНУХИН Василий Петрович, род. в 1908 г., Тамбовская губ., Елатомский уезд, с. Заболотье, на фронте с июля 1941 г., рядовой, стрелок.

МАНУХИН Василий Петрович, род. 19.01.1918 г., Тамбовская губ., Елатомский уезд, на фронте с 1941 года. Награжден медалью «За победу над Германией в Великой Отечественной войне 1941–1945 гг.». После войны работал слесарем в транспортной конторе.

МАНУХИН Дмитрий Николаевич, род. в 1908 г., Тамбовская губ., Елатомский уезд, с. Сасово, на фронте с ноября 1941 г.

МАНУХИН Егор Николаевич, род. в 1916 г., Тамбовская губ., Елатомский уезд, с. Заболотье, на фронте с ноября 1941 г., рядовой, стрелок, 335 сп. Награжден орденом Отечественной войны II степени, медалями «За отвагу», «За победу над Германией в Великой Отечественной войне 1941–1945 гг.». После войны работал в колхозе «Красный восход».

МАНУХИН Михаил Николаевич, род. в 1925 г., Рязанская губ., Сасовский уезд, д. Заболотье, на фронте с января 1943 г., сержант, ком. орудия, 22 гв. сп, 9 гв. сд, ранен. Награжден орденом Отечественной войны I степени, медалями «За отвагу», «За боевые заслуги». После войны работал в Сасовском объединении «Сельхозтехника».

МАНУХИН Николай Тихонович, род. в 1922 г., Тамбовская губ., Елатомский уезд, с. Заболотье, на фронте с августа 1941 г., гв. капитан, ком. роты ПТР, 10 гв. сп, 6 гв. сд, 13 А, Сталинградский, Центральный, 1-й Украинский фронты, контужен. Награжден орденами Отечественной войны II степени, Александра Невского, медалями «За оборону Сталинграда», «За победу над Германией в Великой Отечественной войне 1941–1945 гг.».

Из наградного листа: *«В бою 15.07.1944 года в Львовской обл. немцы оказывали упорное сопротивление и три раза при поддержке танков переходили в контратаки. Зайдя танками с фланга в тыл 8-й роты, немцы пытались окружить роту. Тов. Манухин решительно повел свою роту в наступление и огнем из ПТР вынудил повернуть танки обратно, чем ликвидировал угрозу окружения. Под его командованием уничтожено огнем из ПТР четыре пулемета и подавлен огонь трех пулеметных точек противника. Достоин награждения орденом Отечественной войны I степени. Командир 10 гв. сп гв. подполковник Белов. 24 июля 1944 г. Приказом № 54/н от 10.08.1944 г. награжден орденом Александра Невского».*

МАНУШИН Иван Васильевич, род. в 1912 г., Тамбовская губ., Пителинский уезд, с. Свищево, на фронте с июня 1941 г., рядовой, стрелок, ранен. Награжден медалью «За победу над Германией

в Великой Отечественной войне 1941–1945 гг.». После войны работал слесарем, г. Сасово.

МАНЦЕВ Иван Васильевич, род. в 1905 г., Рязанская губ., Сапожковский уезд, д. Ункосово, на фронте с августа 1941 г., ст. сержант, нач. военно-учетного пункта, 1190 сп, 357 сд, дважды ранен. Награжден медалями «За отвагу», «За победу над Германией в Великой Отечественной войне 1941–1945 гг.».

МАНЦЕВ Петр Дмитриевич, род. 15.07.1911 г., Рязанская губ., Сапожковский уезд, д. Ункосово, на фронте с июня 1941 г., мл. лейтенант, 13-й отд. лыжный батальон. Награжден орденом Красной Звезды, медалью «За победу над Германией в Великой Отечественной войне 1941–1945 гг.». После войны работал председателем сельсовета, с. Ржавец.

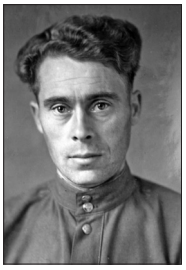

МАНЦЕРОВ Иван Ионович, род. в 1908 г., Тамбовская губ., Пителинский уезд, д. Обухово, на фронте с января 1943 г., рядовой, сапожник, шорник. Награжден медалью «За победу над Германией в Великой Отечественной войне 1941–1945 гг.». После войны работал слесарем на Рассыпухинской ГЭС.

МАНЧИНОВ Лев Никифорович, род. 1.09.1924 г., Тамбовская губ., Кадомский уезд, с. Кутуевка, на фронте с августа 1942 г., сержант, артиллерист, 408 гв. минд, контужен. Награжден орденом Отечественной войны II степени, медалями «За оборону Сталинграда», «За победу над Германией в Великой Отечественной войне 1941–1945 гг.».



МАНЮГИН Аким Акимович, род. 26.11.1919 г., Тамбовская губ., Елатомский уезд, д. Хреново, на фронте с 1941 г., сержант, 305 гв. сп, 108 гв. сд, 36 А, 3-й Украинский фронт. Награжден орденами Отечественной войны I степени, Славы III степени, медалями «За отвагу», «За победу над Германией в Великой Отечественной войне 1941–1945 гг.». После войны работал бригадиром тракторной бригады в колхозе «Трудовик». Умер 2.02.1992 г.

Из наградного листа: *«20 августа 1944 года в момент прорыва сильно укрепленной обороны противника (Молдавская ССР) на правом берегу реки Днестр, стремительно ворвавшись в траншею противника, уничтожил четырех румынских солдат и восемь солдат взял в плен. За отвагу и мужество, проявленные в бою, взятие в плен восьми румынских солдат тов. Манюгин достоин награждения орденом Славы III степени. Командир 305 гв. сп гв. подполковник Ермоленко. 5 сентября 1944 г.».*

МАНЮГИН Василий Агафонович, род. в 1924 г., Рязанская губ., с. Кобяково, на фронте с августа 1942 г., рядовой, спец. хозслужбы, 272 сб, контужен. Награжден орденом Отечественной войны I степени. После войны работал на Каргашинском свеклозаводе. Умер 18.08.1997 г.

МАНЮГИН Василий Михайлович, род. в 1925 г., Рязанская губ., Сасовский уезд, на фронте с января 1943 г., сержант, ком. отд., 667 сп, 218 сд, Воронежский, 1-й Белорусский фронты, тяжело ранен. Награжден орденом Отечественной войны I степени.

МАНЮГИН Василий Фирсович, род. в 1922 г., Тамбовская губ., Елатомский уезд, д. Круглая, на фронте с 1941 г., гв. рядовой, ст. телефонист, 18 гв. габр, Ленинградский, Западный, 2-й Украинский фронты. Награжден орденом Славы III степени, медалью «За боевые заслуги».

Из наградного листа: *«...6 декабря 1944 года при прорыве обороны противника под сильным арт. обстрелом неоднократно устранял повреждения телефонной связи батареи, обеспечив выполнение ею боевой задачи. 31 декабря 1944 года, находясь на НП, истребил 17 немецких солдат и одного офицера. За проявленные мужество и отвагу представляю к правительственной награде – ордену Славы III степени. Командир дивизиона гв. майор Осипченко. 17 января 1945 г.».*

МАНЮГИН Дмитрий Николаевич, род. 25.10.1914 г., Тамбовская губ., Елатомский уезд, с. Кобяково, на фронте с июля 1943 г., старшина, шофер, 267 атб, тяжело ранен. Награжден орденом Отечественной войны II степени, медалями «За взятие Берлина», «За победу над Германией в Великой Отечественной войне 1941–1945 гг.». После войны работал шофером в совхозе «Сасовский», на Сасовской швейной фабрике. Умер 8.12.2001 г.

МАНЮГИН Дмитрий Фирсович, род. в 1914 г., Тамбовская губ., Елатомский уезд, с. Верхнее Мальцево, на фронте с августа 1941 г., рядовой, стрелок, 1007 ап. Награжден орденом Отечественной войны II степени, медалью «За победу над Германией в Великой Отечественной войне 1941–1945 гг.». После войны работал кладовщиком в отд. «Коминтерн».

МАНЮГИН Е. Никифорович, род. в 1911 г., Тамбовская губ., Елатомский уезд, на фронте с октября 1941 г.

МАНЮГИН Иван Григорьевич, род. в 1903 г., Тамбовская губ., Елатомский уезд, с. Сотницыно, на фронте с ноября 1941 г.

МАНЮГИН Илья Федорович, род. в 1920 (1922) г., Тамбовская губ., Елатомский уезд, с. Кобяково, на фронте с октября 1941 г., гв. ефрейтор, шофер, 11 гв. мехбр, 5 гв. мк, Степной, 1-й, 2-й Украинские фронты, ранен. Награжден орденом Красной Звезды, медалью «За победу над Германией в Великой Отечественной войне 1941–1945 гг.». После войны работал стропальщиком в вагонном депо ж/д ст. Сасово.

МАНЮГИН Матвей Федорович, род. в 1905 г., Тамбовская губ., Елатомский уезд, с. Круглое, на фронте с августа 1941 г., рядовой, 32 тбр, Западный фронт, ранен. Награжден орденом Славы III степени, медалями «За отвагу», «За победу над Германией в Великой Отечественной войне 1941–1945 гг.». После войны работал бригадиром в колхозе «Верный путь». Умер в 1969 г.

МАНЮГИН Михаил Михайлович, род. в 1923 г., Рязанская губ., Елатомский уезд, с. Круглое, на фронте с июня 1941 г., ст. лейтенант, нач. минно-саперной службы, 57 раб, 3 ВА, ранен. Награжден орденом Красной Звезды, медалями «За взятие Кенигсберга», «За победу над Германией в Великой Отечественной войне 1941–1945 гг.».

МАНЮГИН Михаил Федорович, род. в 1899 г., Тамбовская губ., Елатомский уезд, д. Хреново, на фронте с ноября 1941 г.

МАНЮГИН Никита Агафонович, род. в 1918 г., Тамбовская губ., Елатомский уезд, с. Кобяково, на фронте с июля 1941 г., рядовой, шофер, 176 зенап, Юго-Западный фронт. Награжден орденом Отечественной войны II степени, медалями «За оборону Москвы», «За победу над Германией в Великой Отечественной войне 1941–1945 гг.». После войны работал пом. машиниста паровоза в локомотивном депо ж/д ст. Сасово.

МАНЮГИН Семен Никифорович, род. в 1896 г., Тамбовская губ., Елатомский уезд, д. Хреново, на фронте с октября 1941 г.

МАНЮГИН Степан Павлович, род. в 1923 г., Рязанская губ., Елатомский уезд, на фронте с октября 1941 г., гв. ст. сержант, заряжающий, 85 гв. ттп, Ленинградский, 3-й Украинский фронты, множественные тяжелые ранения, контузия. Награжден медалью «За отвагу».

МАНЮГИНА (ФРОЛОВА) Пелагея (Полина) Михайловна, род. в 1921 г., Тамбовская губ., Елатомский уезд, д. Круглое, на фронте с апреля 1942 г., ефрейтор, зенитчица. Участница обороны Москвы. Награждена медалью «За победу над Германией в Великой Отечественной войне 1941–1945 гг.». После войны работала учителем средней школы в с. Кобяково.

МАРЕНКОВ Николай Петрович, род. 22.05.1922 г. Добровольно вступил в Красную Армию в марте 1941 г., курсант военно-авиационной школы, ст. лейтенант, воздушный стрелок-радист. Награжден медалью «За победу над Германией в Великой Отечественной войне 1941–1945 гг.». После войны работал летчиком-инструктором и ком. звена в Сасовском летном училище гражданской авиации.

МАРЕШОВ Иван Ан., род. в 1908 году, на фронте с октября 1941 г.

МАРИЕВ Кузьма С., род. в 1897 г., Тамбовская губ., Елатомский уезд, на фронте с января 1942 г.

МАРИНИН Александр Григорьевич, 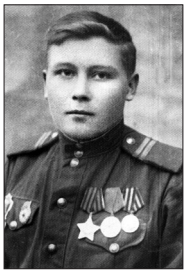 род. 25 марта 1925 г., Рязанская губ., Сасовский уезд, д. Мордвиново, на фронте с октября 1943 г., гв. мл. сержант, 281 гв. сп, 93 гв. сд, 2-й Украинский фронт. Награжден орденом Славы III степени, медалью «За отвагу». После войны работал осмотрщиком вагонов в Сасовском вагонном депо. Умер 26.11.1959 г.

Из наградного листа: *«2 мая 1945 года в боях (Чехословакия) тов. Маринин скрытным путем пробрался к пулеметной точке противника, противотанковой гранатой уничтожил ее вместе с расчетом, затем открыл ураганный огонь из своего автомата, в результате чего уничтожил шесть немецких солдат и захватил четырех солдат в плен. Достоин правительственной награды – ордена Славы III степени. Командир 281 гв. сп гв. майор Соколов. 18 мая 1945 г.».*

МАРИНИН Алексей Дмитриевич, род. в 1911 г., Тамбовская губ., Елатомский уезд, с. Кустаревка. Награжден орденом Отечественной войны II степени.

МАРИНИН Алексей Фадеевич, род. в 1925 г., Рязанская губ., Сасовский уезд, с. Шевали-Майданы, на фронте с февраля 1943 г., гв. рядовой, автоматчик, 328 гв. сп, 104 гв. сд. Награжден медалью «За отвагу».

МАРИНИН Иван Павлович, род.: Тамбовская губ., Елатомский уезд, на фронте с 1941 г., шофер, тяжело ранен.

МАРИОНКИН Матвей Иванович, род. в 1905 г., Тамбовская губ., Елатомский уезд, с. Любовниково, на фронте с ноября 1941 г.

МАРИСЛИН Алексей Дмитриевич, род. в 1911 г., Тамбовская

губ., Елатомский уезд, с. Вялсы, на фронте с марта 1942 г., рядовой, автоматчик, 140 сбр. Награжден медалью «За победу над Германией в Великой Отечественной войне 1941–1945 гг.». После войны работал плотником на Андреевском спиртзаводе.

МАРКЕЕВ Алексей Алексеевич, род. в 1922 г., Тамбовская губ., Елатомский уезд, с. Ярново, на фронте с ноября 1941 г., старшина, ком. отд. связи, ЭГ № 3091, 1348 сп, 399 сд, Центральный, 2-й Белорусский фронты, множественные ранения. Награжден орденами Отечественной войны I степени, Красного Знамени, Красной Звезды, двумя медалями «За отвагу».

МАРКЕЕВ Алексей Иванович, род. в 1918 г., Тамбовская губ., Елатомский уезд, с. Алешино, на фронте с июня 1941 г., рядовой, стрелок, 1108 сп, дважды тяжело ранен. Награжден орденом Красной Звезды, медалью «За победу над Германией в Великой Отечественной войне 1941–1945 гг.». Умер 7.10.1971 г.

МАРКЕЕВ Алексей Иванович, род. в 1922 г., Тамбовская губ., Елатомский уезд, на фронте с ноября 1941 года, старшина, ком. отд. связи, 1358 сп, 399 сд, Центральный, 2-й Белорусский фронты, множественные ранения. Награжден орденами Красной Звезды, Красного Знамени, медалью «За отвагу».

Из наградного листа: «*В бою 4 сентября 1944 года при форсировании реки Нарев тов. Маркеев форсировал реку с 3-м стрелковым батальоном и с тремя красноармейцами под ураганным огнем противника, своевременно наладил связь через реку командира батальона с командиром полка. Когда линия часто рвалась, Маркеев восемь раз вплавь форсировал реку и своевременно исправлял повреждения. За три дня боев им лично исправлено 50 порывов, что обеспечило бесперебойное руководство боем. Достоин награждения орденом Отечественной войны II степени. Командир 1348 сп майор Королев. 9 сентября 1944 г. Приказом № 83/н от 19.09.1944 г. награжден орденом Красной Звезды*».

МАРКЕЕВ Алексей Федорович, род. в 1921 г., Тамбовская губ., Елатомский уезд. В Красную Армию призван в апреле 1941 г., рядовой, понтонер, 25 омпомб, 1 Уд. А, 2-й Прибалтийский фронт. Награжден медалями «За боевые заслуги», «За оборону Сталинграда».

МАРКЕЕВ Василий Андреевич, род. в 1912 г., Тамбовская губ., Елатомский уезд, с. Ярново, на фронте с 1941 г., рядовой, телефонист, партизан, 71 гв. пап, 3-й Прибалтийский фронт, дважды тяжело ранен. Награжден орденом Отечественной войны I, II степени, медалями «За отвагу», «За оборону Ленинграда», «За победу над Германией в Великой Отечественной войне 1941–1945 гг.». После войны работал в колхозе «Декабрист».

МАРКЕЕВ Василий Николаевич, род. в 1919 г., Тамбовская губ., Елатомский уезд, с. Ярново. В Красную Армию призван в январе 1940 г., рядовой, ком. отд., 321 сд, Центральный, Северо-Западный, 2-й Прибалтийский, 2-й Белорусский фронты, ранен. Награжден медалями «За отвагу», «За оборону Москвы».

МАРКЕЕВ Василий Федорович, род. в 1922 г., Тамбовская губ., Елатомский уезд, с. Ярново. Награжден орденом Отечественной войны I степени.

МАРКЕЕВ Иван Кузьмич, род. в 1918 г., Тамбовская губ., Елатомский уезд, с. Ярново, на фронте с августа 1941 г., ефрейтор, пулеметчик, 169 одсб, 43 А, Западный, 2-й Белорусский фронты, дважды ранен. Награжден орденом Отечественной войны II степени, медалями «За боевые заслуги», «За взятие Кенигсберга, «За победу над Германией в Великой Отечественной войне 1941–1945 гг.». После войны работал пом. бригадира комплексной бригады в колхозе «Прогресс».

МАРКЕЕВ Федор Андреевич, род. в 1914 г., Тамбовская губ., Елатомский уезд, с. Ярново, на фронте с июня 1941 г., старшина, санинструктор, 732 зенап, ранен. Награжден медалями «За боевые заслуги», «За оборону Москвы», «За победу над Германией в Великой Отечественной войне 1941–1945 гг.».

МАРКИН, род. в 1910 г., Тамбовская губ., Елатомский уезд, на фронте с ноября 1941 г.

МАРКИН А.Р., род. в 1903 г., Тамбовская губ., Елатомский уезд, с. Ключи, на фронте с ноября 1941 года.

МАРКИН Александр Васильевич, род. в 1914 г., Тамбовская губ., Елатомский уезд, на фронте с октября 1941 г., старшина, ком. отд. топослужбы, 913 ап, 344 сд, 49 А. Награжден орденом Красной Звезды, медалью «За боевые заслуги».

МАРКИН Александр Владимирович, род. в 1923 г., Рязанская губ., Елатомский уезд, на фронте с октября 1941 г., мл. сержант, 301 сд, 9 ск, 57 А, 3-й, 4-й Украинские фронты. Награжден орденом Отечественной войны II степени, Красной Звезды, двумя медалями «За боевые заслуги».

МАРКИН Александр Григорьевич, род. в 1921 г., Тамбовская губ., Елатомский уезд, д. Калиновец. В Красную Армию призван в сентябре 1940 г., рядовой, шофер, 2 гв. ТА, дважды тяжело ранен. Награжден орденами Отечествен-

ной войны I степени, Красной Звезды.

МАРКИН Александр Иванович, род. в 1921 г., Тамбовская губ., Елатомский уезд. В Красную Армию призван в 1940 г., ст. техник-лейтенант, пом. нач. арт. снабжения, 5 сд, 1-й Украинский фронт. Награжден орденом Отечественной войны II степени.

МАРКИН Александр Иванович, род. в 1923 г., Рязанская губ., Елатомский уезд, д. Таировка, на фронте с 1941 г., капитан тех. службы. Награжден орденом Отечественной войны II степени, медалью «За боевые заслуги».

МАРКИН Алексей Алексеевич, род. 1.01.1925 г., Рязанская губ., Сасовский уезд, с. Калиновец, на фронте с сентября 1942 г., рядовой, 176 сп, 59 гв. сд, Украинский фронт, дважды тяжело ранен. Награжден орденами Отечественной войны I степени, Славы III степени, медалью «За победу над Германией в Великой Отечественной войне 1941–1945 гг.». После войны работал в колхозе «Прогресс».

МАРКИН Василий Артемьевич, род. в 1905 г., Тамбовская губ., Елатомский уезд, с. Сасово, на фронте с ноября 1941 г.

МАРКИН Василий Иванович, род. в 1923 г., Рязанская губ., Елатомский уезд, с. Нащи, на фронте с октября 1941 г., 2 сбр, тяжело ранен. Награжден медалью «За отвагу».

МАРКИН Василий Петрович, род. в 1917 г., Тамбовская губ., Елатомский уезд, с. Вослебово, на фронте с 1942 г., сержант, 1065 зенап. Награжден медалью «За отвагу», «За освобождение Варшавы», «За взятие Берлина», «За победу над Германией в Великой Отечественной войне 1941–1945 гг.».

МАРКИН Владимир Яковлевич, род. 8.09.1923 г., Рязанская губ., Елатомский уезд, д. Большая Таировка, на фронте с 1941 г., ст. сержант, нач. радиостанции, 1195 сп, 360 сд, Ленинградский фронт, множественные тяжелые ранения. Награжден двумя орденами Отечественной войны I степени, Красной Звезды, медалями «За отвагу», «За победу над Германией в Великой Отечественной войне 1941–1945 гг.». После войны работал бригадиром в колхозе «Дружба».

МАРКИН Григорий Иванович, род. в 1917 г., Тамбовская губ., Елатомский уезд. В Красную Армию призван в 1937 г., гв. капитан, ком. роты, 109 гв. сп, 37 гв. сд, Западный, Центральный, Белорусский фронты, множественные ранения. Награжден орденом Красной Звезды.

Из наградного листа: *«Тов. Маркин, командуя пулеметной ротой, обеспечил продвижение наших наступающих подразделений вперед. Будучи ранен 20.02.1944 года, продолжал командовать и вдохновлять на победу своих подчиненных, до тех пор, пока по приказу командира полка был эвакуирован в медсанбат. На своем счету имеет до двадцати истребленных солдат и подавил семь огневых точек противника. Достоин правительственной награды – ордена Отечественной войны I степени. Командир 109 сп гв. подполковник Левкин. 29 мая 1944 г. Приказом № 33/н от 14.06.1944 г. награжден орденом Красной Звезды».*

МАРКИН Григорий Иванович, род. в 1923 г., Рязанская губ., Елатомский уезд, д. Таировка, на фронте с 1942 г., мл. сержант. Награжден медалью «За отвагу».

МАРКИН Григорий Андреевич, род. в 1925 г., Рязанская губ., Сасовский уезд, на фронте с августа 1942 г., сержант, сапер, 608 сапб, 332 сд, Калининский фронт, дважды ранен. Награжден орденом Славы III степени, медалью «За отвагу».

МАРКИН Дмитрий Иванович, род. в 1912 г., Тамбовская губ., Елатомский уезд, с. Калиновец, на фронте с 1941 г., ст. сержант. Награжден медалью «За боевые заслуги».

МАРКИН Егор Прокофьевич, род. в 1905 г., Тамбовская губ., Елатомский уезд, д. Ферма, на фронте с 1942 г., рядовой, 1358 зенап, 27 зенад, 2-й Украинский фронт. Награжден медалью «За боевые заслуги».

МАРКИН Иван Иванович, род. в 1923 г., Рязанская губ., Елатомский уезд, с. Нащи. Награжден орденом Отечественной войны II степени.

МАРКИН Иван Павлович, род. в 1922 г., Тамбовская губ., Елатомский уезд, д. Елизаветовка, на фронте с 1941 г., ст. сержант, шофер, 1047 сп, 7 тп, дважды ранен. Награжден орденом Отечественной войны II степени. После войны работал машинистом Рязанской механизированной дистанции пути.

МАРКИН Иван Петрович, род. в 1912 г., Тамбовская губ., Елатомский уезд, на фронте с июня 1941 г., рядовой, шофер, 31 зенад, Центральный, Брянский, 1-й Белорусский фронты. Награжден медалью «За боевые заслуги».

МАРКИН Иван Прокофьевич, род. в 1898 г., Тамбовская губ., Елатомский уезд, д. Ферма, на фронте с 1941 г., рядовой, связной, штаб 2-го Украинского фронта. Награжден медалью «За боевые заслуги».

МАРКИН Иван Трофимович, род. 19.08.1927 г., Тамбовская губ., Елатомский уезд, д. Таировка, на

фронте с 1945 г., ефрейтор. Награжден орденом Отечественной войны II степени, медалью «За победу над Германией в Великой Отечественной войне 1941–1945 гг.». После войны работал в колхозе, д. Таировка. Умер 18.12.1998 г.

МАРКИН Леонтий Арсентьевич, род. в 1915 г., Тамбовская губ., Елатомский уезд, с. Фроловское, на фронте с 1943 г., ст. сержант, вычислитель, 106 габр, Волховский, Ленинградский, 2-й, 3-й Белорусские фронты, дважды ранен. Награжден медалями «За отвагу», «За боевые заслуги», «За победу над Германией в Великой Отечественной войне 1941–1945 гг.».

МАРКИН Николай Алексеевич, род. в 1903 г., Тамбовская губ., Елатомский уезд, с. Каргашино, на фронте с октября 1941 г.

МАРКИН Павел Михайлович, род. в 1897 г., Тамбовская губ., Елатомский уезд, с. Фроловское, на фронте с ноября 1941 г.

МАРКИН Павел Р., род. в 1909 г., Тамбовская губ., Елатомский уезд, с. Ключи, на фронте с ноября 1941 г.

МАРКИН Сергей Александрович, род. в 1910 г., Тамбовская губ., Шацкий уезд, д. Жданная, на фронте с сентября 1941 г., гв. старшина, зав. делопроизводством, 44 олбр, Калининский Северо-Западный, 3-й Белорусский, Забайкальский фронты, ранен. Награжден орденами Отечественной войны II степени, Красной Звезды, Славы III степени, медалями «За боевые заслуги», «За взятие Кенигсберга», «За победу над Германией в Великой Отечественной войне 1941–1945 гг.», «За победу над Японией». После войны работал учителем неполной средней школы, с. Агломазово.

Из наградного листа: «Тов. Маркин, как в период подготовки к наступательным действиям корпуса, так и в ходе самих действий, проделал большую работу по оформлению боевой документации. Не отдыхая по несколько суток, обеспечивал своевременное доведение до войск боевой документами и донесения в штаб армии. Честно и добросовестно относится к своим обязанностям. 26.06.1944 года, когда прорвавшаяся группа противника напала на штаб, тов. Маркин участвовал в отражении двух атак противника, из личного орудия уничтожил шесть немцев. Достоин правительственной награды – ордена Красной Звезды. Нач. оперативного отдела гв. подполковник Шкуренко. 5 июля 1944 г.».

МАРКИН Трофим Васильевич, род. в 1900 г., Тамбовская губ., Елатомский уезд, д. Таировка, на фронте с августа 1941 г.

МАРКИН Федор Иванович, род. в 1922 г., Тамбовская губ., Елатомский уезд, с. Елизаветовка, на фронте с 1941 г., гв. ст. краснофлотец, Тихоокеанский флот. Награжден орденом Отечественной войны II степени.

МАРКИН Яков Ильич, род. в 1911 году, Тамбовская губ., Елатомский уезд, с. Калиновец, на фронте с 1941 г., ефрейтор, шофер, 444 сп. Награжден орденом Отечественной войны II степени, медалью «За победу над Германией в Великой Отечественной войне 1941–1945 гг.». После войны работал трактористом в колхозе «Правда».

МАРКИН-ВАСЮНЬКИН, род. в 1908 г., Тамбовская губ., Елатомский уезд, с. Рогожка, на фронте с ноября 1941 г.

МАРКОВ Александр Васильевич, род. в 1908 г., Тамбовская губ., Елатомский уезд, с. Новое Березово, на фронте с июня 1942 г., гв. рядовой, ст. пулеметчик, 16 гв. мехбр, 6 гв. мехк, 4 гв. ТА. Награжден медалями «За боевые заслуги», «За взятие Берлина». После войны работал в колхозе «Правда».

МАРКОВ Алексей Григорьевич, род. в 1904 г., Тамбовская губ., Елатомский уезд, с. Саблино, на фронте с 1941 г., старшина 1-й ст., буксир «ОБР-2», Балтийский флот. Награжден орденом Отечественной войны I степени, двумя орденами Красной Звезды, двумя медалями «За боевые заслуги», медалью «За победу над Германией в Великой Отечественной войне 1941–1945 гг.».

МАРКОВ Алексей Прокофьевич, род. в 1906 г., Тамбовская губ., Елатомский уезд, на фронте с июня 1941 г., ефрейтор, ком. отд., 910 ап, 338 сд, трижды ранен. Награжден орденом Красной Звезды, медалями «За отвагу», «За боевые заслуги».

МАРКОВ Андрей Васильевич, род. в 1911 г., Тамбовская губ., Елатомский уезд, с. Новое Березово, на фронте с октября 1941 г., гв. старшина, ком. хоз. отделения, 66 гв. ап, 5 А, Западный фронт. Награжден двумя медалями «За боевые заслуги», медалями «За оборону Москвы», «За победу над Германией в Великой Отечественной войне 1941–1945 гг.». После войны работал в колхозе «Правда».

МАРКОВ Арсентий Руфимович, род. в 1914 г., Тамбовская губ., Елатомский уезд, д. Ивановка, на фронте с февраля 1942 г., ст. сержант, ст. повар, 93 отбр, Воронежский, 1-й Украинский фронты. Награжден орденом Отечественной войны II степени, медалью «За отвагу».

МАРКОВ Евгений Дмитриевич, род. в 1910 г., Тамбовская губ., Елатомский уезд, с. Глядково, на фронте с ноября 1941 г.

МАРКОВ Иван Григорьевич, род. в 1909 г., Тамбовская губ., Елатомский уезд, с. Саблино, на фронте с ноября 1941 г.

МАРКОВ Иван Егорович, род. в 1905 г., Тамбовская губ., Елатомский уезд, с. Новое Березово, на фронте с сентября 1942 г., рядовой, сапожник, 205 зсп, 2-й Белорусский фронт, ранен. Награжден медалью «За боевые заслуги».

МАРКОВ Л.И., род. в 1909 г., Тамбовская губ., Елатомский уезд, с. Арга, на фронте с ноября 1941 г.

МАРКОВ Николай Васильевич, род. в 1912 г., Тамбовская губ., Елатомский уезд, с. Саблино, на фронте с 1941 г., гв. старшина, 63 гв. сп, 23 гв. сд, 1 Уд. А, Карельский, Северо-Западный фронты. Награжден орденом Красной Звезды, медалью «За отвагу».

МАРКОВ Николай Васильевич, род. 22.05.1925 г., Рязанская губ., Сасовский уезд, с. Ушаково, на фронте с декабря 1942 г., рядовой, разведчик взвода пешей разведки, 1295 сп, 160 сд, 1-й Белорусский фронт, тяжело ранен. Награжден орденом Славы III степени, двумя медалями «За отвагу», медалью «За победу над Германией в Великой Отечественной войне 1941–1945 гг.». После войны работал кочегаром на ст. Сасово.

Из наградного листа: *«При выполнении поставленной боевой задачи по захвату контрольного пленного тов. Марков, действуя в захват. группе, 30.05.1944 года смело набросился на немецкую повозку, где находилось шесть немецких солдат, взял в плен двух немцев и одного власовца, которые благополучно были доставлены в штаб полка и дали ценные сведения о противнике. За проявленные стойкость, мужество и отвагу тов. Марков достоин правительственной награды – ордена Славы III степени. Командир 1295 сп майор Яковлев. 23 июня 1944 г.».*

МАРКОВ Павел Васильевич, род. 24.09.1924 г., Рязанская губ., с. Новое Березово, на фронте с декабря 1942 г., сержант, телефонист, 510 опаб, 33 А, 115 УР, Центральный, 1-й Белорусский фронты. Награжден орденом Отечественной войны II степени, медалями «За отвагу», «За победу над Германией в Великой Отечественной войне 1941–1945 гг.». После войны работал контролером-ревизором на 17-м участке ст. Сасово.

МАРКУШКИН Василий Дмитриевич, род. 5 апреля 1911 г., г. Баку, на фронте с июня 1941 г., лейтенант, ком. отд. роты связи, Ленинградский, Воронежский, 2-й Украинский, Забайкальский фронты. Награжден орденом Красной Звезды, медалями «За оборону Ленинграда», «За победу над Германией в Великой Отечественной войне 1941–1945 гг.», «За победу над Японией». После войны работал зав. торг. отделом, Кадомский р-н.



МАРОНИХИН Василий Иванович, род. в 1926 г., Рязанская губ., Сасовский уезд, с. Сасово, на фронте с августа 1945 г., рядовой, ст. прожектор. Участник войны с Японией. После войны работал слесарем в вагонном депо ж/д ст. Сасово.

МАРОЧКИН Иван Семенович, род. в 1910 г., Тамбовская губ., Елатомский уезд, с. Саблино, на фронте с августа 1942 г., рядовой, телефонист, 192 минп, 47 минбр, 2 Уд. А, Волховский, Ленинградский, 4-й Украинский фронты, ранен. Участник партизанского движения. Награжден двумя орденами Отечественной войны II степени, медалями «За отвагу», «За оборону Ленинграда», «За победу над Германией в Великой Отечественной войне 1941–1945 гг.», «За победу над Японией». После войны работал скотником в колхозе «Прогресс».

МАРТАТОВ Григорий Иванович, род. в 1911 г., Тамбовская губ., Елатомский уезд, с. Заболотье, на фронте с ноября 1941 г.

МАРТЫНКИН Егор Иванович, род. в 1898 г., Тамбовская губ., Елатомский уезд, с. Салтыково, на фронте с ноября 1941 г.

МАРТЫНОВ Александр Михайлович, род. в 1910 г., Тамбовская губ., Елатомский уезд, с. Заболотье, на фронте с июня 1941 г., рядовой, 37 мехбр, Калининский, 1-й, 2-й Белорусские фронты, ранен. Участвовал в штурме Берлина. Награжден орденом Красной Звезды.

МАРТЫНОВ Алексей Васильевич, род. в 1909 г., Тамбовская губ., Елатомский уезд, с. Глядково. Награжден орденом Отечественной войны II степени.

МАРТЫНОВ Андрей Тимофеевич, род. в 1909 г., Тамбовская губ., Елатомский уезд, на фронте с июля 1942 г., рядовой, кладовщик, полевой арм. прод. склад, 5 гв. ТА. Награжден медалями «За боевые заслуги», «За оборону Сталинграда».

МАРТЫНОВ Василий Федорович, род. в 1911 г., Тамбовская губ., Елатомский уезд, с. Раково, на фронте с октября 1941 г., рядовой, стрелок, 1013 сп. Награжден орденом Отечественной войны II степени, медалью «За победу над Германией в Великой Отечественной войне 1941–1945 гг.». После войны работал в колхозе им. Калинина.

МАРТЫНОВ Виктор Тимофеевич, род. в 1922 г., Тамбовская

губ., Елатомский уезд, на фронте с 1942 г., мл. лейтенант, летчик, 947 шап, 8 ВА, 4-й Украинский, Южный фронты. Награжден орденами Красного Знамени, Красной Звезды.

Из наградного листа: *«14.01.1944 года мл. лейтенант Мартынов выполнял боевое задание в составе группы шести самолетов «Ил-2» по уничтожению танков и самоходных орудий противника. Цель прикрывалась сильным заградительным огнем. Тов. Мартынов получил по радио задачу уничтожить танки противника, которые препятствовали продвижению нашей пехоты. Искусно маневрируя в зоне зенитного огня с высоты 100–150 метров, произвел две атаки по танкам. В результате подавлен огонь одной батареи. За отличное выполнение боевого задания, проявленные при этом смелость, мужество и отвагу, достоин правительственной награды – ордена Красного Знамени. Командир 947 шап подполковник Толченов. 15 января 1944 г.».*

МАРТЫНОВ Владимир Филиппович, род. в 1926 г., Рязанская губ., Сасовский уезд, с. Амесьево, на фронте с августа 1945 г., старшина, ком. отд. Участник войны с Японией.

МАРТЫНОВ Григорий Иванович, род. в 1911 г., Тамбовская губ., Елатомский уезд, с. Заболотье, на фронте с 1941 г., рядовой, 303 аиб, 10 А, Западный фронт, ранен. Награжден медалью «За боевые заслуги».

МАРТЫНОВ Иван Нефедович, род. в 1923 г., Рязанская губ., Елатомский уезд, на фронте с января 1942 г., рядовой, автоматчик, 359 сд, ранен. Награжден орденом Красной Звезды, медалью «За отвагу».

МАРТЫНОВ Иван Степанович, род. в 1925 г., Рязанская губ., Сасовский уезд, с. Пичкиряево, на фронте с 1943 г., мл. сержант, 7 гв. ттп, тяжело ранен. Награжден медалью «За отвагу».

МАРТЫНОВ Иван Степанович, род. в 1927 г., Рязанская губ., Сасовский уезд, с. Пичкиряево, на фронте с 1944 г., мл. сержант, ком. отд., 7 гв. тп, тяжело ранен. Награжден орденом Отечественной войны I степени, медалями «За отвагу», «За взятие Берлина», «За победу над Германией в Великой Отечественной войне 1941–1945 гг.». После войны работал трактористом в совхозе «Пичкиряевский».

МАРТЫНОВ Иван Федорович, род. в 1914 г., Тамбовская губ., Елатомский уезд, д. Усеиново, на фронте с декабря 1941 г., рядовой, стрелок, 132 сп. Награжден медалью «За победу над Германией в Великой Отечественной войне 1941–1945 гг.». После войны работал в колхозе им. Калинина.

МАРТЫНОВ Николай Николаевич, род. в 1905 г., Рязанская губ., г. Касимов, на фронте с сентября 1941 г., капитан, мл. политрук, 215 опаб, 59 А, Волховский, Западный, Ленинградский фронты, дважды ранен. Участвовал в освобождении г. Михайлова. Награжден орденом Отечественной войны II степени, медалью «За боевые заслуги».

МАРТЫНОВ Николай Филиппович, род. в 1910 г., Тамбовская губ., Спасский уезд, с. Сушки, на фронте с 1942 г., гв. рядовой, подносчик патронов, 113 гв. сп, 38 гв. сд, Белорусский фронт, ранен. Награжден орденом Славы III степени.

Из наградного листа: *«27.07.1944 года, находясь в разведке, добыл ценные сведения о противнике: установил систему огня и выявил четыре важные огневые точки противника, которые, по его сообщению, немедленно были уничтожены огнем минометного батальона. При отражении яростных контратак противника уничтожил четырех немцев. Достоин награждения орденом Славы III степени. Командир 113 гв. сп гв. подполковник Ястребов. 5 августа 1944 г.».*

МАРТЫНОВ Николай Филиппович, род. в 1925 г., Рязанская губ., Сасовский уезд, на фронте с 1943 г., гв. рядовой, пулеметчик, 297 гв. сп, 99 гв. сд, Карельский фронт. Награжден орденом Красной Звезды.

МАРТЫНОВ Сергей Васильевич, род. в 1924 г., Рязанская губ., с. Каргашино, на фронте с сентября 1942 г., мл. сержант, разведчик, 158 сд, 39 А, Калининский, 1-й Прибалтийский, Западный, 3-й Белорусский фронты. Награжден орденом Отечественной войны II степени, медалью «За отвагу».

МАРТЫНОВ Михаил Сергеевич, род. в 1921 г., Тамбовская губ., Елатомский уезд. В Красную Армию призван в августе 1940 г., мл. лейтенант, летчик, 176 иап, 283 иад, 1-й Белорусский фронт. Награжден орденом Отечественной войны II степени, медалями «За взятие Берлина», «За победу над Германией в Великой Отечественной войне 1941–1945 гг.».

Из наградного листа: *«За время выполнения боевых заданий на западных берегах рек Висла и Одер с 16.01.1945 года по настоящее время произвел 11 успешных боевых вылетов на прикрытие своих наземных войск. Отлично выполняя боевые задания, при встрече с самолетами противника провел семь воздушных боев, в результате которых лично сбил два самолета «ФВ-190», факты сбития которых подтверждены. В воздушных боях показал себя хорошим воздушным бойцом, показавшим образцы мужества другим молодым летчи-*

кам... Достоин правительственной награды – ордена Отечественной войны II степени. Командир 176 иап ст. лейтенант Потемкин. 13 мая 1945 г.».

МАРТЫШКИН Александр Никитович, род. в 1921 г., Тамбовская губ., Елатомский уезд, с. Потапьево. В Красную Армию призван в октябре 1940 г., сержант, наводчик, 44 мсбр, 1 тк, 1-й Прибалтийский фронт. Награжден орденами Отечественной войны I степени, Славы III степени, медалью «За победу над Германией в Великой Отечественной войне 1941–1945 гг.».

МАРТЫШКИН Егор Павлович, род. в 1898 г., Тамбовская губ., Елатомский уезд, с. Салтыково, на фронте с октября 1941 г.

МАРТЫШКИН Ефрем Павлович, род. в 1896 (1898) г., Тамбовская губ., Елатомский уезд, с. Салтыково, на фронте с октября 1941 г., ефрейтор, 890 ап, 330 сд, 1-й Белорусский фронт. Награжден двумя медалями «За отвагу».

МАРТЫШКИН Сергей Ефремович, род. в 1924 г., Рязанская губ., на фронте с 1942 г., гв. рядовой, 307 гв. сп, 110 гв. сд. Награжден медалью «За отвагу».

МАРТЫШКИН Петр Павлович, род. в 1913 г., Тамбовская губ., Елатомский уезд, с. Сасово. Награжден орденом Отечественной войны II степени.

МАРТЫШКИН Федор Васильевич, род. 1.01.1909 г., Пензенская губ., Шелышевский уезд, с. Наумкино, на фронте с августа 1941 г. Награжден медалью «За победу над Германией в Великой Отечественной войне 1941–1945 гг.». После войны работал слесарем на мыловаренном заводе, г. Душанбе. Умер 2.04.1986 г.

МАРТЬЯНОВ Василий Семенович, род. в 1921 г., Тамбовская губ., Елатомский уезд, с. Подостровное, на фронте с 1942 г., рядовой, плотник-мостовик. Участник войны с Японией. После войны работал в колхозе Ленинский путь».

МАРТЯКОВ Иван Семенович, род. в 1912 г., Тамбовская губ., Елатомский уезд, д. Подостровное, на фронте с 1941 г., ст. сержант, 698 сп, тяжело ранен. Награжден медалью «За победу над Германией в Великой Отечественной войне 1941–1945 гг.». После войны работал в колхозе «Ленинский путь». Умер 29.04.1973 г.

МАРУШИН Александр Иванович, род. в 1915 г., Тамбовская губ., Елатомский уезд, с. Мыс Доброй Надежды. Награжден орденом Отечественной войны II степени.

МАРУШИН Алексей Иванович, род. в 1909 г., Тамбовская губ., Елатомский уезд, с. Ключи, на фронте с августа 1941 г.

МАРУШИН Андрей Леонтьевич, род. в 1915 г., Тамбовская губ., Елатомский уезд, с. Ключи, на фронте с 1941 г., ст. сержант, механик-водитель. Награжден медалью «За боевые заслуги».

МАРУШИН Андрей Леонтьевич, род. 25.11.1918 г., Тамбовская губ., Елатомский уезд, с. Ключи, на фронте с сентября 1941 г., старшина, механик-водитель, 5 тбр. Награжден орденом Отечественной войны II степени, медалью «За победу над Германией в Великой Отечественной войне 1941–1945 гг.». После войны работал управляющим отделения в совхозе «Андреевский». Умер 26.10.2003 г.

МАРУШИН Василий Григорьевич, род. в 1911 г., Тамбовская губ., Елатомский уезд, с. Ключи, на фронте с 1941 г., лейтенант, нач. разведки, 686 ап, 415 сд, 61 А, 1-й Белорусский фронт. Награжден орденами Отечественной войны II степени, Красной Звезды, медалями «За отвагу», «За оборону Москвы», «За победу над Германией в Великой Отечественной войне 1941–1945 гг.».

Из наградного листа: *«В боях на подступах к г. Пинску (Белорусская ССР) все время находился непосредственно в боевых порядках пехоты и своевременно вызывал огонь по заявке пехотного командира. Находясь под огнем противника и корректируя огонь своей батареи, 12.07.1944 года обнаружил и подавил огонь станкового пулемета, минометной батареи и уничтожил до 30 солдат и офицеров противника, обеспечив успешное продвижение пехотных подразделений и освобождение г. Пинска. Достоин награждения орденом Красной Звезды. Командир 686 ап гв. подполковник Хмельницкий. 15 июля 1944 г.».*

МАРУШИН Василий Петрович, род. 9.11.1925 г., Рязанская губ., Сасовский уезд, с. Ключи, на фронте с ноября 1942 г., сержант, ком. отд., 1072 сп, 313 сд, 19 А, 2-й Белорусский фронт, тяжело ранен. Награжден орденом Отечественной войны I степени, медалями «За отвагу», «За победу над Германией в Великой Отечественной войне 1941–1945 гг.».

МАРУШИН Иван Петрович, род. в 1923 г., Рязанская губ., Елатомский уезд, на фронте с 1942 г., гв. старшина, 307 гв. сп, 110 гв. сд, 2-й Украинский фронт. Награжден медалью «За боевые заслуги».

МАРУШИН Илья Иванович, род. в 1909 г., Тамбовская губ., Елатомский уезд, с. Ключи, на фронте с 1941 г., ефрейтор. Награжден медалью «За боевые заслуги».

МАРУШИН Сергей Фролович, род. в 1926 г., Рязанская губ., Сасовский уезд, с. Ключи, на фронте с апреля 1943 г., рядовой, шофер,

273 омб, 8 гв. А, 1-й Белорусский фронт. Награжден орденами Красной Звезды, Славы III степени, медалями «За отвагу», «За взятие Берлина».

МАРУШИН Федор Григорьевич, род. в 1924 г., Рязанская губ., с. Ключи, на фронте с октября 1942 г., сержант, минометчик. Награжден медалью «За победу над Германией в Великой Отечественной войне 1941–1945 гг.». После войны работал на Сотницынском сахарном заводе.

МАРЧЕНКО Анатолий Александрович, род. в 1909 году, капитан, штаб 5 гв. ск, 39 А, Западный, Калининский, 1-й Прибалтийский фронты. Награжден орденами Отечественной войны II степени, Красной Звезды, медалями «За взятие Кенигсберга, «За победу над Германией в Великой Отечественной войне 1941–1945 гг.», «За победу над Японией». После войны работал начальником отдела кадров, ст. Брест.



МАРЧЕНКО Илья Васильевич, род. 25.08.1925 г., Саратовская губ., Даниловский уезд, д. Даниловка, на фронте с декабря 1942 г., ст. сержант, авиационный механик, 49 иап. Награжден медалью «За победу над Германией в Великой Отечественной войне 1941–1945 гг.». После войны работал товароведом в «Смешторге».

МАРШАНКИН Павел Ф., род. в 1901 г., Тамбовская губ., Елатомский уезд, с. Вялсы, на фронте с ноября 1941 г.

МАРШАНСКИЙ Ф.И., род. в 1902 году, Тамбовская губ., Елатомский уезд, д. Танкачево, на фронте с ноября 1941 г.

МАРЮХИН Алексей Яковлевич, род. в 1919 г., Тамбовская губ., Елатомский уезд, с. Глядково. Награжден орденом Отечественной войны II степени.

МАРЮХИН Валентин Яковлевич, род. в 1924 г., Рязанская губ., с. Глядково, на фронте с 1942 г., мл. лейтенант, нач. арт.-тех. мастерских, 1559-й аэрополк ПВО, 4 ВА. Награжден орденом Отечественной войны II степени, медалью «За боевые заслуги».

МАРЮХИН Григорий Иванович, род. в 1924 г., Рязанская губ., на фронте с октября 1941 г., гв. рядовой, радист, 64 гв. ап, 31 гв. сд, 3-й Белорусский фронт, трижды ранен. Награжден орденом Славы III степени, медалью «За отвагу».

МАРЮХИН Дмитрий Яковлевич, род в 1912 г., Тамбовская губ., Елатомский уезд, с. Глядково. В Красную Армию призван в июле 1937 г., инженер-майор, Кронштадский морской завод, Балтийский флот. Награжден двумя орденами Красной Звезды, медалью «За боевые заслуги», «За оборону Ленинграда», «За победу над Германией в Великой Отечественной войне 1941–1945 гг.».

МАРЮХИН Евгений Иванович, род в 1926 г., Рязанская губ., Сасовский уезд, с. Глядково, на фронте с ноября 1943 г., сержант, вычислитель, 184 габр, 1-й Белорусский фронт. Награжден орденами Отечественной войны II степени, Красной Звезды, медалями «За взятие Берлина», «За победу над Германией в Великой Отечественной войне 1941–1945 гг.».

МАРЮХИН Иван Иванович, род. в 1921 г., Тамбовская губ., Елатомский уезд, с. Берестянки. В Красную Армию призван в 1940 г., старшина. Награжден орденом Красной Звезды, медалями «За боевые заслуги», «За победу над Германией в Великой Отечественной войне 1941–1945 гг.».

МАРЮХИН Иван Сергеевич, род. в 1913 г., Тамбовская губ., Елатомский уезд, с. Глядково. В Красную Армию призван в ноябре 1934 г., гв. капитан, офицер связи опер. отдела, 3 гв. ТА, 1-й Украинский фронт, ранен. Награжден двумя орденами Отечественной войны I степени, двумя орденами Красного Знамени, орденом Красной Звезды, медалями «За боевые заслуги», «За взятие Берлина», «За освобождение Праги», «За победу над Германией в Великой Отечественной войне 1941–1945 гг.».

МАРЮХИН Сергей Петрович, род. 7.11.1924 г., Рязанская губ., с. Глядково, на фронте с августа 1942 г., мл. сержант, кинорадиомеханик. Награжден медалью «За победу над Германией в Великой Отечественной войне 1941–1945 гг.». После войны работал во 2-м отряде военизированной охраны ж/д ст. Сасово.

МАСАЛЬСКИЙ Николай Егорович, род. 25.01.1923 г., Брянская губ., Навлинский уезд, с. Журавка, на фронте с мая 1942 г., рядовой, стрелок, тяжело ранен. Награжден орденом Отечественной войны I степени, медалью «За победу над Германией в Великой Отечественной войне 1941–1945 гг.». После войны работал в совхозе «Батьковский». Умер 10.03.2002 г.

МАСКАЕВ Илларион Прокофьевич, род. в 1916 г., Тамбовская губ., Елатомский уезд, с. Вадовские Селищи. Участник советско-финляндской войны. На фронтах Великой Отечественной войны с декабря 1941 г., ст. лейтенант, пом. нач. штаба по разведке, 1040 иап, 10 гв. А, контужен. Участвовал в боях за оборону Москвы, освобождении Советской Прибалтики, воевал в Восточной Пруссии. Награжден орденами Отечественной войны II степени, Красной Звезды, медалью «За победу над

Германией в Великой Отечественной войне 1941–1945 гг.».

Из наградного листа: *«Ст. лейтенант Маскаев за период наступательных операций с 26 марта по 1 апреля 1944 года за форсирование реки Великая и овладение опорными пунктами врага показал высокий образец руководства разведывательной работы и проявил личную храбрость, мужество и инициативу... Своим мужеством, храбростью и инициативой воодушевлял личный состав батареи и управления полка, чем способствовал обеспечению батареями полка форсирование реки Великая и овладению и окончательному закреплению его опорных пунктов противника. За умелое руководство, личную храбрость, мужество и инициативу достоин правительственной награды – ордена Отечественной войны II степени. Командир полка майор Дыбленко. 3 апреля 1944 г. Приказом № 4/н от 23.04.1944 г. награжден орденом Красной Звезды».*

МАСЛЕНКОВ Петр Михайлович, род. в 1911 г., Тамбовская губ., Шацкий уезд, с. Эммануиловка, на фронте с декабря 1941 г., рядовой, стрелок, 17 сбр, дважды тяжело ранен. Награжден медалями «За отвагу», «За победу над Германией в Великой Отечественной войне 1941–1945 гг.», «За доблестный труд в Великой Отечественной войне 1941–1945 гг.». После войны работал учителем в средней школе, с. Старое Березово.

МАСЛОВ Александр Петрович, род. в 1919 г., Тамбовская губ., Елатомский уезд, с. Сенцово.

МАСЛОВ Алексей Владимирович, род. в 1919 г., Тамбовская губ., Елатомский уезд, с. Усады. Награжден орденом Отечественной войны II степени.

МАСЛОВ Андрей Андреевич, род. в 1910 г., Тамбовская губ., Елатомский уезд, с. Гавриловское, на фронте с 1941 г., гв. старшина, мотоциклист, шофер, 1519 гап, 4 кабр, Западный, 1-й Украинский фронты. Награжден двумя орденами Красной Звезды, медалью «За отвагу».

МАСЛОВ Андрей Гаврилович, род. в 1904 г., Тамбовская губ., Кадомский уезд, д. Ивановка, гв. рядовой, разведчик, 113 гв. иптап. Награжден орденом Красной Звезды, медалями «За отвагу», «За боевые заслуги».

МАСЛОВ Василий Алексеевич, род. в 1907 г., Тамбовская губ., Елатомский уезд, д. Жихаревка, на фронте с 1941 г., мл. сержант, электромонтер, восстановительный батальон, 39 А. Награжден орденом Красной Звезды.

МАСЛОВ Василий Петрович, род. в 1913 г., Тамбовская губ., Елатомский уезд, д. Жихаревка, на фронте с января 1942 г., рядовой, стрелок, тяжело ранен. Награжден орденом Отечественной войны II степени, медалью «За победу над Германией в Великой Отечественной войне 1941–1945 гг.». После войны работал слесарем на Нижнемальцевском химзаводе.

МАСЛОВ Дмитрий Алексеевич, род. в 1923 г., Рязанская губ., Елатомский уезд, с. Гавриловское, на фронте с 1941 г., старшина. Награжден орденами Отечественной войны II степени, Красной Звезды, медалями «За оборону Москвы», «За взятие Кенигсберга», «За победу над Германией в Великой Отечественной войне 1941–1945 гг.».

МАСЛОВ Иван Ефимович, род. в 1919 г., Тамбовская губ., Елатомский уезд, д. Жихаревка. В Красную Армию призван в 1939 г., сержант, нач. радиостанции, 4 сд, войска НКВД. Награжден орденом Отечественной войны II степени, медалью «За боевые заслуги».

МАСЛОВ Иван Ионович, род. в 1918 г., Тамбовская губ., Елатомский уезд, с. Усады, на фронте с января 1945 г., рядовой, артиллерист, 479 гап. Награжден медалью «За победу над Германией в Великой Отечественной войне 1941–1945 гг.». После войны работал в колхозе им. Калинина.

МАСЛОВ Иван Николаевич, род. в 1901 г., Тамбовская губ., Елатомский уезд, с. Гавриловское (с. Новое Березово), на фронте с 1942 г., рядовой. Награжден орденом Отечественной войны II степени, двумя медалями«За отвагу».

МАСЛОВ Иван Николаевич, род. в 1905 г., Тамбовская губ., Елатомский уезд, с. Темгенево, на фронте с августа 1941 г.

МАСЛОВ Илларион Антонович, род. в 1913 г., Тамбовская губ., Чучковский уезд, с. Шеметово, на фронте с октября 1941 г., мл. сержант, ком. отд. тяги, 88-я дивизия ПВО. Награжден орденом Отечественной войны II степени, медалью «За боевые заслуги». После войны работал трактористом в колхозе им. Павлова.

МАСЛОВ Константин Герасимович, род. в 1923 г., Рязанская губ., Елатомский уезд, д. Жихаревка, на фронте с 1941 г., рядовой, телефонист. Участник войны с Японией. Награжден орденом Отечественной войны II степени, медалями «За боевые заслуги», «За победу над Германией в Великой Отечественной войне 1941–1945 гг.». После войны работал аппаратчиком на Нижнемальцевском химзаводе.

МАСЛОВ Михаил Степанович, род. в 1910 г., Тамбовская губ., Елатомский уезд, д. Жихаревка, на фронте с ноября 1941 г., сержант, ком. отд., 370 опаб, 119 УР, 33 А,

1-й Белорусский фронт. Награжден орденом Славы III степени, медалями «За отвагу», «За победу над Германией в Великой Отечественной войне 1941–1945 гг.». После войны работал в колхозе «1 Мая».

Из наградного листа: *«В период наступательных боев 17–18 апреля 1945 года на плацдарме западного берега реки Одер выбил противника из немецких траншей и закрепился в них. Огнем своего пулемета уничтожил до 25 гитлеровцев. 18 апреля 1945 года отразил семь контратак противника. Будучи раненным, не покинул поля боя до тех пор, пока не были отражены контратаки противника. Достоин награждения орденом Славы III степени. Командир 370 опаб подполковник Холин. 30 апреля 1945 г.»,*

МАСЛОВ Николай Алексеевич, род. в 1913 г., Тамбовская губ., Елатомский уезд, с. Гавриловское, на фронте с октября 1943 г., рядовой, шофер, 1519 гап, 4 кабр, 1-й Белорусский фронт. Награжден орденом Отечественной войны II степени, медалями «За боевые заслуги», «За взятие Берлина», «За победу над Германией в Великой Отечественной войне 1941–1945 гг.». После войны работал в колхозе «Маяк труда».

МАСЛОВ Николай Иванович, род. 1.08.1924 г., Рязанская губ., с. Гавриловское, на фронте с сентября 1942 г., рядовой, стрелок, 362 сп, 315 сд. Участвовал в боях за освобождение Севастополя. Награжден орденом Отечественной войны II степени, медалями «За отвагу», «За оборону Сталинграда», «За победу над Германией в Великой Отечественной войне 1941–1945 гг.». После войны работал в колхозе «Маяк труда». Умер 19.02.2004 г.

МАСЛОВ Павел Иванович, род. в 1907 г., Тамбовская губ., Елатомский уезд, на фронте с ноября 1941 г.

МАСЛОВ Петр Андреевич, род. в 1911 г., Тамбовская губ., Елатомский уезд, с. Гавриловское, на фронте с 1941 г., ст. лейтенант интенд. службы, пом. ком. по хоз. части, 26 А, Западный, Волховский, Ленинградский, 3-й Прибалтийский, 3-й Украинский фронты. Награжден орденами Отечественной войны II степени, Красной Звезды, медалями «За оборону Москвы», «За оборону Ленинграда».

МАСЛОВ Петр Данилович, род. в 1908 г., Тамбовская губ., Елатомский уезд, с. Усады, на фронте с 1942 г., рядовой., 404 сп, 363 сд, 35 А, 1-й Дальневосточный фронт. Награжден медалью «За боевые заслуги».

МАСЛОВ Петр Яковлевич, род. в 1908 г., Тамбовская губ., Елатомский уезд, д. Жихаревка, рядовой. Награжден медалью «За победу над Германией в Великой Отечественной войне 1941–1945 гг.». После войны работал начальником 3-й дистанции пути.

МАСЛОВ Сергей Лаврентьевич, род. в 1912 г., Тамбовская губ., Елатомский уезд, с. Берестянки, на фронте с июня 1941 г., ст. лейтенант, оперуполномоченный отдела контрразведки СМЕРШ, 145 сд, 1-й Прибалтийский фронт, дважды ранен. Награжден орденом Красной Звезды.

МАСЛОВ Сергей Михайлович, род. в 1924 г., Рязанская губ., с. Гавриловское, на фронте с августа 1942 г., ефрейтор, телефонист, 73 гв. сд, 4-й Украинский фронт. Награжден медалью «За боевые заслуги».

МАСЛОВ Степан Алексеевич, род. в 1913 г., Тамбовская губ., Елатомский уезд, с. Гавриловское, на фронте с августа 1941 г.

МАСТЕРОВ Иван Дмитриевич, род. в 1926 г., Рязанская губ., Сасовский уезд, с. Рожково. Награжден орденом Отечественной войны II степени.

МАСТЕРОВ Иван Семенович, род. в 1918 г., Тамбовская губ., Елатомский уезд. В Красную Армию призван в 1938 г. Участник советско-финляндской войны, мл. лейтенант, ком. взвода, 152 озсп, 2 Уд. А, Ленинградский, 2-й Белорусский фронты, множественные ранения. Награжден орденом Отечественной войны II степени.

Из наградного листа: *«В мае 1943 года в районе Красный Бор (Ленинградский фронт), будучи в обороне, отбил несколько контратак противника, где взвод, которым командовал, уничтожил около ста немецких солдат противника. В сентябре 1943 года под Синявином при наступлении, командуя взводом, с группой бойцов подбил танк противника... Достоин награждения медалью «За боевые заслуги». Командир 152 азсп полковник Гренко. 12 ноября 1944 г. Приказом № 157/н от 28.11.1944 г. награжден орденом Отечественной войны II степени».*

МАСТЕРОВ Кузьма Семенович, род. в 1911 г., Тамбовская губ., Елатомский уезд, с. Рожково, на фронте с 1945 г., рядовой, стрелок. Награжден медалью «За победу над Японией». После войны работал в совхозе им. Клары Цеткин.

МАСТЕРОВ Максим Кузьмич, род. в 1904 г., Тамбовская губ., Елатомский уезд, рядовой, нач. авиасигнального поста, 137 опс. Награжден медалью «За отвагу».

МАСТЕРОВ Никифор Иванович, род. в 1907 г., Тамбовская губ., Елатомский уезд, на фронте с января 1942 г.

МАСТЕРОВ Николай Ильич, род. в 1898 г., Тамбовская губ., Ела-

томский уезд, п. Смирновка, на фронте с октября 1941 г.

МАСТЕРОВ Павел Андреевич, род. в 1910 г., Тамбовская губ., Елатомский уезд, с. Рожково, на фронте с июля 1941 г., капитан интенд. службы, зав. делопроизводством, казначей, полевая хлебопекарня № 274, 156 сд, 1-й Прибалтийский фронт. Награжден орденами Отечественной войны II степени, Красной Звезды, двумя медалями «За боевые заслуги», медалями «За оборону Москвы», «За победу над Германией в Великой Отечественной войне 1941–1945 гг.».

МАСТЕРОВ Петр Ан., род. в 1903 году, Тамбовская губ., Елатомский уезд, на фронте с ноября 1941 г.

МАСТЕРОВ Сергей Алексеевич, род. в 1899 г., Тамбовская губ., Елатомский уезд, с. Рожково, на фронте с октября 1941 г., рядовой, орудийный номер, 545 минп, 3-й Белорусский фронт. Награжден медалями «За отвагу», «За боевые заслуги».

МАСТЕРОВ Т.М., род. в 1904 г., Тамбовская губ., Елатомский уезд, с. Рожково, на фронте с ноября 1941 г.

МАСТЯЕВ Алексей Николаевич, род. в 1904 г., Тамбовская губ., Елатомский уезд, с. Сасово, на фронте с сентября 1941 г.

МАСЯГИН Петр Николаевич, род. в 1916 г., Тамбовская губ., Елатомский уезд, на фронте с ноября 1941 г.

МАТАСОВ Андрей Петрович, род. в 1910 г., Тамбовская губ., Елатомский уезд, с. Ключи, на фронте с октября 1941 г., сержант, тяжело ранен. Награжден медалью «За победу над Германией в Великой Отечественной войне 1941–1945 гг.». После войны работал в колхозе с. Ключи. Умер 16.09.1969 года.

МАТВЕЕВ Александр Данилович, род. в 1922 г., Тамбовская губ., Елатомский уезд, с. Шафторка, на фронте с 1941 г., гв. сержант, мастер, 38 гв. тп. Награжден орденом Отечественной войны II степени. После войны работал трактористом в совхозе «Свобода».

МАТВЕЕВ Алексей Иванович, род. в 1900 г., Тамбовская губ., Елатомский уезд, с. Сасово, на фронте с сентября 1941 г., 15 зсп.

МАТВЕЕВ Алексей Иванович, род. в 1909 г., Тамбовская губ., Елатомский уезд, с. Сасово, на фронте с сентября 1941 г., ст. сержант, ком. отд., 49 А, 2-й Белорусский фронт. Награжден орденом Красной Звезды, медалью «За отвагу».

МАТВЕЕВ Анатолий Кузьмич, род. в 1924 г., Рязанская губ., с. Салтыково, на фронте с 1942 г., ст. лейтенант. Награжден орденом Отечественной войны II степени, медалями «За боевые заслуги», «За победу над Германией в Великой Отечественной войне 1941–1945 гг.».

МАТВЕЕВ Василий Матвеевич, род. в 1903 г., Тамбовская губ., Елатомский уезд, на фронте с 1942 г., ст. лейтенант, зам. ком. бат. по полит. части, 48 мбр, 41 А, Калининский фронт. Награжден медалью «За отвагу».

МАТВЕЕВ Владимир Павлович, род. в 1921 г., Тамбовская губ., Елатомский уезд, на фронте с декабря 1941 г., сержант, ком. отд., 62 сд, Калининский, Западный, Украинский фронты, множественные ранения. Награжден орденами Красной Звезды, Славы III степени, медалью «За отвагу».

Из наградного листа: *«В боях в Восточной Пруссии, Польше неоднократно проявлял образцы мужества и отваги. Уничтожил 10 солдат и расчет ручного пулемета противника, чем способствовал выполнению поставленной задачи по овладению городом. Достоин награждения орденом Славы III степени. Командир 95-й отд. разведывательной роты капитан Каравайцев. 18 мая 1945 г.».*

МАТВЕЕВ Данил, род. в 1898 г., Тамбовская губ., Елатомский уезд, с. Сасово, на фронте с ноября 1941 года.

МАТВЕЕВ Данил Данилович, род. в 1909 г., Тамбовская губ., Елатомский уезд, с. Пичкиряево, на фронте с октября 1941 г.

Заслуженный врач РСФСР

МАТВЕЕВ Дмитрий Константинович, род. в 1895 г., Костромская губ., г. Макарьев. До войны окончил медицинский факультет Казанского мединститута, работал в лечебных учреждениях Костромской обл., гл. врачом Поляки-Майдановской больницы. Участник советско-финляндской войны. На фронтах Великой Отечественной войны с июня 1941 г., майор медслужбы, ком. хирургического отделения, 545-й медсанбат, Брянский, Воронежский, 1-й Украинский фронты, ранен. Награжден двумя орденами Красной Звезды, медалью «За боевые заслуги». После войны вернулся в с. Поляки-Майданы, работал в больнице. 16 февраля 1959 года Д.К. Матвееву было присвоено звание «Заслуженный врач РСФСР». Умер 20.06.1963 г.

Из наградного листа: *«За проведенную боевую операцию с июля по сентябрь 1944 года майор Матвеев оказал квалифицированную медицинскую помощь 905 раненым, тем самым многим из них спас жизнь. Во время тяжелых боев с противником и больших потерь личного состава, чтобы быстро и своевре-*

менно оказать квалифицированную хирургическую помощь, майор Матвеев выехал с передовой группой омср в район боев и, несмотря на тяжелые полевые условия работы, под артиллерийским обстрелом противника, не прекращая работы ни на одну минуту, оказал квалифицированную хирургическую помощь113 раненым. Благодаря настойчивой и упорной работе майором Матвеевым возвращено в строй только за эту боевую операцию 585 человек раненых. Достоин правительственной награды – ордена Красной Звезды. Командир 545 омср капитан медслужбы Рысин. 9 октября 1944 г.».

МАТВЕЕВ Дмитрий Матвеевич, род. в 1904 г., Смоленская губ., Гжатский уезд, д. Орехово, на фронте с 1941 г., гв. подполковник, зам. ком. по политчасти, 23 гв. сп, 6 гв. сд, 13 А, Центральный фронт. Награжден орденом Отечественной войны I степени, двумя орденами Красного Знамени, орденом Красной Звезды, медалью «За победу над Германией в Великой Отечественной войне 1941–1945 гг.».

МАТВЕЕВ Иван Петрович, род. в 1922 г., Тамбовская губ., Елатомский уезд, д. Шафторка. Награжден орденом Отечественной войны II степени.

МАТВЕЕВ Константин Александрович, род. в 1904 г., Тамбовская губ., Елатомский уезд, с. Сасово, на фронте с 1942 г., рядовой, 655 бао. Награжден медалью «За победу над Германией в Великой Отечественной войне 1941–1945 гг.». Умер 15.02.1960 г.

МАТВЕЕВ Михаил Фомич, род. в 1920 г., Тверская губ., г. Великие Луки, рядовой, тракторист, 31 сбр. Награжден медалью «За победу над Германией в Великой Отечественной войне 1941–1945 гг.». После войны работал бухгалтером в колхозе «Вперед».

МАТВЕЕВ Николай Данилович, род. в 1926 г., Рязанская губ., Сасовский уезд, д. Шафторка, на фронте с 1943 г., ефрейтор, 54 сп, 94 сд, Забайкальский фронт. Награжден орденом Отечественной войны II степени, медалью «За боевые заслуги».

МАТВЕЕВ Сергей Александрович, род. в 1922 г., Тамбовская губ., Елатомский уезд, с. Каргашино, рядовой. Награжден орденом Красной Звезды, медалями «За боевые заслуги», «За победу над Германией в Великой Отечественной войне 1941–1945 гг.».

МАТОГИН Федор Иванович, род. в 1906 г., Тамбовская губ., Елатомский уезд, на фронте с ноября 1941 г.

МАТОРИН Дмитрий Герасимович, род. в 1908 (1905) г., Тамбовская губ., Елатомский уезд, рядовой, стрелок, 879 сп, 158 сд. Награжден медалью «За отвагу».

МАТОРИН К.А., род. в 1912 г., Тамбовская губ., Елатомский уезд, с. Сасово, на фронте с ноября 1941 г.

МАТРОСОВ Алексей Николаевич, род. в 1909 г., Тамбовская губ., Елатомский уезд, на фронте с 1942 года, капитан, зам. ком. по полит. части, 1225 сп, 369 сд, 60 А, Западный фронт. Награжден орденом Отечественной войны II степени.

МАТРОСОВ Дмитрий Федорович, род. в 1914 г., Тамбовская губ., Елатомский уезд, д. Кусурово, на фронте с июня 1941 г., ефрейтор, орудийный номер, 217 сп, 104 сд, 19 А, Карельский фронт. Награжден двумя медалями «За отвагу», медалями «За оборону Советского Заполярья», «За победу над Германией в Великой Отечественной войне 1941–1945 гг.». После войны работал плотником в отд. «Декабристы» Сотницынского свеклосовхоза.

МАТРОСОВ Дмитрий Федорович, род. в 1926 г., Рязанская губ., Сасовский уезд, д. Кусурово, на фронте с декабря 1943 г., гв. сержант, ком. отд., 61 гв. сп, 19 гв. сд. Награжден орденом Славы III степени.

Из наградного листа: *«В боях с немецкими оккупантами показал образцы мужества и отваги. При прорыве вражеской обороны 6.10.1944 года смело повел свое отделение в атаку на врага, в результате чего быстро достиг первых рубежей противника и уничтожил немецкий пулемет вместе с расчетом и пленил четырех немецких солдат. Достоин правительственной награды – ордена Славы III степени. Командир 61 гв. сп гв. подполковник Трушин. 7 октября 1944 г.».*

МАТРОСОВ Николай Максимович, род. 26.08.1926 г., Рязанская губ., Сасовский уезд, д. Кусурово, на фронте с 1943 г., гв. сержант, ком. отд., 61 гв. сп, 19 гв. сд, 3-й Белорусский фронт, ранен. Награжден орденами Отечественной войны I степени, Славы III степени, медалью «За победу над Германией в Великой Отечественной войне 1941–1945 гг.».

МАТРОСОВ Николай Степанович, род. в 1911 г., Тамбовская губ., Елатомский уезд, на фронте с июня 1941 г., старшина, 39-й отд. трофейный батальон, 70 А, Ленинградский, 1-й, 2-й Белорусские фронты, трижды ранен. Награжден орденом Красной Звезды.

МАТЫКИН Василий Тимофеевич, род. в 1918 г., Тамбовская губ., Шацкий уезд, с. Лесная Слобода, на фронте с июня 1941 г., рядовой, сапер, 2 сапб. Награжден медалью «За победу над Германией в Великой Отечественной войне 1941–1945 гг.». После войны работал объездчиком в совхозе «Батьковский».

МАТЬКОВ Илья Степанович, род. в 1918 г., Тамбовская губ., Ела-

томский уезд, с. Старое Березово, на фронте с июня 1941 г., гв. ст. сержант, наводчик, множественные тяжелые ранения. Награжден орденом Отечественной войны I степени, медалью «За отвагу». После войны работал молотобойцем в Сотницынском свеклосовхозе.

МАТЮНИН Иван Гаврилович, род. в 1899 г., Тамбовская губ., Елатомский уезд, с. Демушкино, на фронте с ноября 1941 г.

МАТЮНИН Николай Иванович, род. 12.01.1925 г., Тамбовская губ., Елатомский уезд., с. Демушкино, на фронте с января 1943 г., рядовой, орудийный номер, 351 зенап. После войны работал машинистом котельной на Сасовском молкомбинате. Умер 30.06.2002 г.

МАТЮНИН Петр Ильич, род. в 1916 г., Тамбовская губ., Елатомский уезд, с. Темгенево, на фронте с ноября 1941 г., старшина, оптик, 489 минп. Награжден орденом Красной Звезды, медалью «За победу над Германией в Великой Отечественной войне 1941–1945 гг.». После войны работал слесарем в организации «Межколхозстрой», г. Сасово.

МАТЮХИН Иван Егорович, род. в 1911 г., Тамбовская губ., Елатомский уезд, на фронте с ноября 1941 г., Дальневосточный фронт.

МАТЮХИН Петр Иванович, род. 12.16.1916 г., Тамбовская губ., Елатомский уезд, с. Нащи, на фронте с июля 1941 г., старшина, минометчик, 94 сп, 252 сд, ранен. Награжден орденом Отечественной войны II степени, медалью «За победу над Германией в Великой Отечественной войне 1941–1945 гг.». После войны работал скотником в колхозе «Шаг в коммуну». Умер 11.04.2007 г.

МАТЮШИН Александр Николаевич, род. в 1920 г., Тамбовская губ., Елатомский уезд, с. Темгенево. В Красную Армию призван в 1940 году, на фронте с июля 1941 г., рядовой, повар, 511 гап, Западный, Брянский, 1-й Белорусский фронты. Награжден орденом Красной Звезды, медалью «За боевые заслуги». После войны работал зав. производством в «Общепите».

Из наградного листа: *«Наградить медалью «За боевые заслуги» повара-красноармейца Матюшина за то, что он в боях 10.01.1944 года, доставляя пищу на передний край, попав под сильный минометно-артиллерийский обстрел и невзирая на это, ползком продолжал пробираться на пункт и доставил пищу своевременно и горячей. Командир 511 гап подполковник Орлов. 18 января 1944 г.».*

МАТЮШИН Алексей Николаевич, род. в 1925 г., Рязанская губ., Сасовский уезд, с. Темгенево, на фронте с апреля 1943 г., старшина, пулеметчик, 989 сп, 226 сд, Центральный, 1-й, 4-й Украинские фронты. Награжден орденом Красной Звезды, медалью «За победу над Германией в Великой Отечественной войне 1941–1945 гг.». После войны работал кочегаром в средней школе, с. Каргашино.

МАТЮШИН Алексей Максимович, род. 7.11.1926 г., Рязанская губ., Сасовский уезд, с. Темгенево, на фронте с 1943 г., гв. ст. сержант, шофер, 344 гв. тсап, 1-й, 2-й Белорусские фронты. Награжден орденом Красной Звезды. После войны работал гальваником на машиностроительном заводе. Умер 28.04.2008 г.

Из наградного листа: *«Шофер бронетранспортера гв. ст. сержант Матюшин 18.04.1945 года, при налете авиации противника, встал вторым номером к зенитному пулемету «Браунинг» и открыл огонь по пикирующим самолетам. Был сбит один самолет противника, который загорелся, не долетев до земли. За проявленные мужество и отвагу достоин правительственной награды – ордена Отечественной войны II степени. Командир полка гв. подполковник Ямщиков. 15 мая 1945 г.».*

МАТЮШИН Василий Иванович, род. в 1926 г., Рязанская губ., Сасовский уезд, с. Пятаково, на фронте с ноября 1943 г., рядовой. Награжден медалью «За победу над Германией в Великой Отечественной войне 1941–1945 гг.». После войны работал в Сотницынском свеклосовхозе.

МАТЮШИН Григорий Григорьевич, род. в 1906 г., Тамбовская губ., Елатомский уезд, с. Темгенево, на фронте с ноября 1941 г.

МАТЮШИН Ефим Кузьмич, род. в 1917 г., Тамбовская губ., Елатомский уезд, с. Мокрое, на фронте с 1941 г., рядовой, стрелок, 1321 сп, тяжело ранен. Награжден орденом Отечественной войны II степени, медалью «За победу над Германией в Великой Отечественной войне 1941–1945 гг.». После войны работал шорником в колхозе «Победа труда». Умер 19.04.1969 г.

МАТЮШИН Иван Максимович, род. в 1922 г., Тамбовская губ., Елатомский уезд, с. Темгенево, на фронте с октября 1941 г., рядовой, шофер, 58 мотоибр, тяжело ранен. Награжден медалью «За победу над Германией в Великой Отечественной войне 1941–1945 гг.». Умер 28.02.1997 г.

МАТЮШИН Иван Никифорович, род. в 1920 г., Тамбовская губ., Елатомский уезд, с. Темгенево, на фронте с сентября 1941 г., рядовой, артиллерист, 358 ап. Награжден медалью «За победу над Германией в Великой Отечественной войне 1941–1945 гг.».

МАТЮШИН Иван Николаевич, род. в 1910 г., Тамбовская губ., Елатомский уезд, с. Темгенево, на фронте с июня 1941 г., рядовой,

сапер, 30 индбн. Награжден медалью «За победу над Германией в Великой Отечественной войне 1941–1945 гг.». После войны работал в «Межколхозстрое».

МАТЮШИН Иван Петрович, род. в 1908 г., Тамбовская губ., Пителинский уезд, д. Климушинка, на фронте с декабря 1941 г., рядовой, стрелок, 38 тбр. Награжден медалями «За оборону Кавказа», «За победу над Германией в Великой Отечественной войне 1941–1945 гг.».

МАТЮШИН Иван Петрович, род. в 1917 г., Тамбовская губ., Елатомский уезд, с. Темгенево, на фронте с 1941 г., рядовой. Награжден медалью «За победу над Германией в Великой Отечественной войне 1941–1945 гг.».

МАТЮШИН Петр Алексеевич, род. в 1913 г., Тамбовская губ., Елатомский уезд, с. Бастаново, на фронте с августа 1941 г.

МАТЮШИН Иван Трофимович, род. в 1923 г., Рязанская губ., Елатомский уезд, д. Таировка. Награжден орденом Отечественной войны II степени.

МАТЮШИН Николай Егорович, род. в 1918 г., Тамбовская губ., Елатомский уезд, с. Глядково. Награжден орденом Отечественной войны II степени.

МАТЮШИН Петр Ильич, род. 3.08.1916 г., Тамбовская губ., Елатомский уезд, с. Темгенево, на фронте с августа 1941 г., старшина, ст. оптический мастер, 5 Уд. А. Награжден орденами Отечественной войны II степени, Красной Звезды. После войны работал в «Межколхозстрое». Умер 12.04.1992 г.



Из наградного листа: «Ст. оптический мастер старшина Матюшин П.И. в период с 8 по 22 марта отремонтировал: стереотруб – 18, панорам «Герца» – 6, прицелов ПП-1 – 3, биноклей – 24, буссолей – 9, что составляет 312% про-изводственного плана. Многие оптические приборы, требующие заводского ремонта, были восстановлены и возвращены в срок. Качество ремонта во всех случаях отличное. Достоин правительственной награды – ордена Красной Звезды. Командир гв. подполковник Т.И. Побережняк. 1 апреля 1945 г.».

МАТЮШИН Петр Никифорович, род. 3.03.1924 г., Рязанская губ., с. Темгенево, на фронте с августа 1942 г., рядовой, телефонист, 528 ап, 60 сд, 3-й Украинский фронт, тяжело ранен. Награжден медалями «За отвагу», «За победу над Германией в Великой Отечественной войне 1941–1945 гг.». После войны работал кочегаром на хлебопекарне.

МАТЮШИН Петр Николаевич, род. в 1914 г., Тамбовская губ., Елатомский уезд, с. Темгенево, на фронте с июля 1941 г., сержант, телефонист, 592 ап, 4 иптабр, 2-й Белорусский фронт, тяжело ранен. Награжден медалями «За отвагу», «За победу над Германией в Великой Отечественной войне 1941–1945 гг.». После войны служил в линейном отделе милиции, ж/д ст. Сасово.

МАТЮШИН Степан Анатольевич, род. в 1912 г., Тамбовская губ., Елатомский уезд, с. Кобяково, на фронте с ноября 1941 г.

МАТЮШИН (МАТВЕЕВ) Михаил Петрович, род. в 1908 г., Тамбовская губ., Елатомский уезд, д. Шафторка, рядовой, артиллерист. Награжден медалью «За победу над Германией в Великой Отечественной войне 1941–1945 гг.». После войны работал столяром в поликлинике.

МАТЮШКИН Афанасий Павлович, род. 17.01.1904 г., Тамбовская губ., Елатомский уезд, д. Петровка, на фронте с октября 1941 г., рядовой, 88 сап, дважды ранен. Награжден медалью «За победу над Германией в Великой Отечественной войне 1941–1945 гг.». После войны работал бригадиром полеводческой бригады в колхозе «Дружба». Умер 1.10.1973 г.

МАТЮШКИН Афанасий Лаврентьевич, род. в 1904 г., Тамбовская губ., Елатомский уезд, с. Поляки-Майданы, на фронте с октября 1941 г.

МАТЮШКИН Василий Дмитриевич, род. в 1913 г., Тамбовская губ., Елатомский уезд, с. Глядково, на фронте с ноября 1941 г.

МАТЮШКИН Василий Иванович, род. в 1920 г., Тамбовская губ., Елатомский уезд, д. Петровка. В Красную Армию призван в 1940 году, рядовой, писарь, техн. рота авиационных боеприпасов 2846, 18 ВА, тяжело ранен, контужен. Награжден орденом Славы III степени.

МАТЮШКИН Георгий Дмитриевич, род. в 1897 г., Тамбовская губ., Елатомский уезд, с. Поляки-Майданы, на фронте с ноября 1941 г.

МАТЮШКИН Иван Трофимович, род. в 1923 г., Рязанская губ., Елатомский уезд, д. Петровка, на фронте с октября 1941 г., сержант, ком. орудия, 56 мбр. Награжден медалью «За победу над Германией в Великой Отечественной войне 1941–1945 гг.». После войны работал слесарем в совхозе «Лейный».

МАТЮШКИН Николай Егорович, род. в 1918 г., Тамбовская губ., Елатомский уезд, с. Глядково, на фронте с августа 1941 г., ст. сержант, стрелок, 965 сп, 274 сд, 1-й Белорусский фронт, трижды ранен. Награжден медалями «За отвагу», «За победу над Германией в Вели-

кой Отечественной войне 1941–1945 гг.». После войны работал в колхозе «Родина».

МАТЮШКИН Степан Дмитриевич, род. в 1923 г., Рязанская губ., Елатомский уезд, с. Глядково, на фронте с 1942 г., рядовой, стрелок, 199 сп, 39 сд, 1 А, 1-й Дальневосточный фронт. Награжден медалью «За боевые заслуги».

МАТЮШОВ Василий Андреевич, род. в 1927 г., Рязанская губ., Сасовский уезд, с. Пичкиряево, на фронте с 1944 г., матрос, строевой, 219 сп, Днепровская военная флотилия, ранен, контужен. Награжден орденом Отечественной войны II степени, медалями «За взятие Берлина», «За победу над Германией в Великой Отечественной войне 1941–1945 гг.». После войны работал на Сасовском кирпичном заводе.

МАТЮШОВ Герасим Петрович, род. в 1909 г., Тамбовская губ., Елатомский уезд, с. Боковой Майдан. В Красную Армию призван в феврале 1940 г., майор, нач. штаба, 38 оатб, Западный фронт. Награжден орденом Красной Звезды.

Из наградного листа: *«...За период февраль–апрель с.г., оставаясь за командира части, мобилизовал весь личный состав полка на выполнение задания Военного совета фронта и начальника автоуправления Западного фронта по сбору и восстановлению трофейных машин. Умелой организацией работ, правильной расстановкой сил, постоянным и неослабным контролем обеспечил сбор 273 машин, восстановлением и введением в строй 110 автомашин. Высокодисциплинированный, требовательный и культурный командир, в работе неутомим, безгранично предан Родине... За образцовую постановку мобильной работы в 1940 г. награжден именным охотничьим ружьем... Достоин правительственной награды – ордена Красной Звезды. Командир 38 оатп подполковник В.Л. Нивинский. 8 августа 1943 г.».*

МАТЮШОВ Иван Афанасьевич, род. в 1921 г., Тамбовская губ., Елатомский уезд, с. Боковой Майдан. Награжден орденом Отечественной войны II степени.

МАТЮШОВ Иван Дорофеевич, род. в 1904 г., Тамбовская губ., Елатомский уезд, с. Сотницыно, на фронте с октября 1941 г.

МАТЮШОВ Серафим Васильевич, род. 1.08.1921 г., Тамбовская губ., Елатомский уезд, с. Боковой Майдан, на фронте с 1942 г., рядовой, ст. стрелок. Награжден медалью «За победу над Германией в Великой Отечественной войне 1941–1945 гг.». После войны работал машинистом водокачки.

МАХИБОРОДА Иван Петрович, род. в 1913 г., Курская губ., Чернянский уезд, д. Масловка, на фронте с августа 1941 г., ефрейтор, шофер, 891 оатб. Награжден медалями «За боевые заслуги», «За победу над Германией в Великой Отечественной войне 1941–1945 гг.».

МАХОНКИН Иван Васильевич, род. в 1912 г., Тамбовская губ., Елатомский уезд, на фронте с ноября 1941 г.

МАШКИН Иван Яковлевич, род. в 1897 г., Тамбовская губ., Елатомский уезд, с. Пичкиряево, на фронте с ноября 1941 г. Награжден орденом Славы III степени. После войны работал в колхозе «Победа». Умер 22.12.1967 г.

МАШКИН Николай Степанович, род. в 1916 г., Тамбовская губ., Елатомский уезд, на фронте с ноября 1941 г.

МАШКОВ Александр Егорович, род. в 1915 г., Тамбовская губ., Елатомский уезд, на фронте с 1941 года, ст. сержант. Награжден орденом Отечественной войны II степени.

МАШКОВ Василий Филиппович, род. в 1918 г., Тамбовская губ., Елатомский уезд, с. Агломазово, на фронте с 1942 г., гв. мл. сержант, ком. орудия, 751 зенап. Награжден орденом Отечественной войны II степени, медалью «За победу над Германией в Великой Отечественной войне 1941–1945 гг.». После войны работал молотобойцем в совхозе «Батьковский».

МАШКОВ Дмитрий Дмитриевич, род. в 1922 г., Тамбовская губ., Елатомский уезд, с. Агломазово, рядовой, 17 мотосбр, тяжело ранен. Награжден орденом Славы III степени, медалями «За боевые заслуги», «За победу над Германией в Великой Отечественной войне 1941–1945 гг.». После войны работал на Теньсюпинской ГЭС. Умер 1.03.1974 г.

МАШКОВ Дмитрий Федорович, род. в 1921 г., Тамбовская губ., Елатомский уезд, с. Агломазово, на фронте с мая 1942 г., рядовой, 1266 сп, 385 сд, Западный фронт. Награжден орденами Отечественной войны II степени, Красной Звезды, медалью «За отвагу».

МАШКОВ Иван Григорьевич, род. в 1924 г., Рязанская губ., с. Агламазово, на фронте с 1942 г., сержант. Награжден орденом Отечественной войны II степени, медалью «За боевые заслуги».

МАШКОВ Иван Дмитриевич, род. в 1923 г., Рязанская губ., Елатомский уезд, с. Русское. Награжден орденом Отечественной войны II степени.

МАШКОВ Николай Григорьевич, род. в 1912 г., Тамбовская губ., Елатомский уезд, с. Агломазово, на фронте с марта 1942 г., гв. старшина, 77 гв. сп, 26 гв. сд, Западный, 1-й Прибалтийский фронты,

дважды тяжело ранен. Награжден орденом Отечественной войны II степени, медалями «За отвагу», «За боевые заслуги», «За победу над Германией в Великой Отечественной войне 1941–1945 гг.». После войны работал счетоводом в колхозе «Ударник».

МАШКОВ Николай Михайлович, род. в 1918 г., Тамбовская губ., Елатомский уезд, с. Агломазово. В Красную Армию призван в 1939 году, сержант. Награжден орденом Отечественной войны II степени, медалью «За боевые заслуги».

МЕДАНОВ Тимофей Федорович, род. в 1898 г., Тамбовская губ., Елатомский уезд, с. Пичкиряево, на фронте с октября 1941 г.

МЕДВЕДЕВ Василий Семенович, род. в 1926 г., Рязанская губ., Шацкий уезд, с. Спасское, на фронте с ноября 1944 г., сержант, стрелок авиавооружения, 47 шап, 11 шад, Балтийский флот. Награжден орденом Отечественной войны II степени, медалями «За боевые заслуги», «За взятие Кенигсберга», «За победу над Германией в Великой Отечественной войне 1941–1945 гг.». После войны работал на комбинате строительных материалов.

МЕДВЕДЕВ Виктор Аркадьевич, род. в 1926 г., Рязанская губ., Сасовский уезд, с. Сотницыно.

МЕДВЕДЕВ Иван Николаевич, род. в 1912 г., Тамбовская губ., Елатомский уезд, с. Шевали-Майданы, на фронте с ноября 1941 г., рядовой, шофер, 246 оатб, 10 А. Награжден медалями «За боевые заслуги», «За оборону Москвы», «За победу над Германией в Великой Отечественной войне 1941–1945 гг.». После войны работал комбайнером в колхозе «Новый путь».

МЕДВЕДЕВ Иван Семенович, род. в 1921 г., Тамбовская губ., Елатомский уезд. В Красную Армию призван в 1939 г., ст. лейтенант, ком. роты, 18 А, ранен.

Из наградного листа: *«Выполняя боевое задание под г. Новороссийском, будучи поставлен на самый тяжелый, ответственный участок заготовки материалов для строительства причалов, обеспечивающих подвоз боеприпасов и продовольствия десантным войскам, проявил мужество и отвагу, и, несмотря на артиллерийско-минометный огонь противника, работал беспрерывно в течение 72 часов, воодушевляя бойцов личным примером на выполнение задания. Рота получила благодарность представителя Военно-морского флота. Достоин награждения орденом Красной Звезды. Командир 94-го инженерно-минного батальона ст. лейтенант Афанасьев. 12 марта 1943 г.».*

МЕДВЕДЕВ Константин Григорьевич, род. в 1924 г., Рязанская губ., с. Нижнее Мальцево. Награжден орденом Отечественной войны II степени.

МЕДВЕДЕВ Михаил Васильевич, род. в 1903 г., Тамбовская губ., Елатомский уезд, с. Нижнее Мальцево, на фронте с апреля 1942 г., рядовой, дважды тяжело ранен. Награжден медалью «За победу над Германией в Великой Отечественной войне 1941–1945 гг.». После войны работал экспедитором на Нижнемальцевском химзаводе.

МЕДВЕДЕВ Михаил Григорьевич, род. в 1925 г., Рязанская губ., Сасовский уезд, на фронте с 1943 г., мл. сержант, 488 сп, 363 сд, 35 А, 1-й Дальневосточный фронт. Награжден медалями «За боевые заслуги», «За победу над Японией».

МЕЗГИРЕВ Кирилл Ефимович, род. в 1913 г., Тамбовская губ., Елатомский уезд, с. Глядково, на фронте с января 1942 г., рядовой, телефонист, 187 обс. Награжден медалью «За победу над Германией в Великой Отечественной войне 1941–1945 гг.». После войны работал в колхозе «Родина».

МЕЗИН Дмитрий Дмитриевич, род. в 1914 г., Тамбовская губ., Елатомский уезд, д. Ивановка. Награжден орденом Отечественной войны II степени.

МЕЗИН Иван Григорьевич, род. в 1922 г., Тамбовская губ., Елатомский уезд, д. Ивановка, на фронте с июля 1942 г., гв. мл. лейтенант медслужбы, военфельдшер, 89 гв. минп, 53 А, 2-й Украинский фронт. Участник обороны Сталинграда. Награжден орденом Красной Звезды, медалью «За оборону Сталинграда».

МЕЗИН Иван Степанович, род. в 1903 г., Тамбовская губ., Елатомский уезд, с. Алешино, на фронте с ноября 1941 г.

МЕЗИН Макар Андреевич, род. в 1912 г., Тамбовская губ., Елатомский уезд, с. Чубарово, на фронте с сентября 1941 г., рядовой, минер, 381 сапб, 220 сд, Западный фронт, ранен. Награжден медалями «За отвагу», «За боевые заслуги», «За оборону Кавказа», «За победу над Германией в Великой Отечественной войне 1941–1945 гг.». После войны работал в колхозе «Родина».

Из наградного листа: *«...С 3 по 6 ноября, изучая систему заграждения противника перед фронтом дивизии, своими данными дал полную характеристику заграждений и одновременно проделал четыре прохода в проволочном заграждении и в минных полях противника. Действуя с дивизионной разведкой, в ночь с 9 на 10 ноября 1943 года, сопровождая разведку за языком, расчистил путь нашим разведчикам. Действуя с группой захвата, одним из первых бросился на немца*

и вместе с разведчиками притащил его в наши траншеи. Достоин правительственной награды – ордена Красной Звезды. Командир 381 сапб капитан Наяшков. Ноябрь 1943 г. Приказом № 51/н от 21.11.1943 г. награжден медалью "За отвагу"».

МЕЗИН Меркул Дементьевич, род. в 1911 г., Тамбовская губ., Елатомский уезд, д. Ивановка, на фронте с июля 1941 г., рядовой, орудийный номер, 517 пап, 2 Уд. А. Участник обороны Москвы. Награжден двумя медалями «За отвагу».

МЕЗИН Михаил Яковлевич, род. в 1912 г., Тамбовская губ., Елатомский уезд, д. Ивановка, на фронте с июля 1941 г., рядовой, санитар, 25 тк, 1-й Украинский фронт, ранен. Награжден орденом Отечественной войны II степени, медалью «За отвагу».

МЕКРЕЩЕНКИН Николай Афанасьевич, род. в 1925 г., Рязанская губ., Сасовский уезд, с. Боковой Майдан, на фронте с января 1943 года, рядовой, стрелок, 96 отб. Награжден медалью «За победу над Германией в Великой Отечественной войне 1941–1945 гг.». После войны работал в совхозе «Пичкиряевский».

МЕЛАШКОВ Максим Иванович, род. в 1912 г., Тамбовская губ., Елатомский уезд, п. Зубова Поляна, на фронте с ноября 1941 г.

МЕЛЕХИН Александр Павлович, род. в 1917 г., Тамбовская губ., Елатомский уезд, с. Агломазово, на фронте с июня 1941 г., сержант, ком. отд. конно-санитарной роты, 11 гв. А, 3-й Белорусский фронт, ранен. Награжден медалями «За боевые заслуги», «За победу над Германией в Великой Отечественной войне 1941–1945 гг.». После войны работал в колхозе «Ударник».

МЕЛЕХИН Алексей Алексеевич, род. 15.03.1923 г., Рязанская губ., Елатомский уезд, с. Агломазово, на фронте с октября 1941 г., рядовой, автоматчик, 54 сп. Награжден орденом Отечественной войны II степени, медалью «За победу над Германией в Великой Отечественной войне 1941–1945 гг.». После войны работал в колхозе, с. Агломазово.

МЕЛЕХИН Алексей Васильевич, род. в 1921 г., Тамбовская губ., Елатомский уезд, на фронте с января 1942 г., рядовой, разведчик взвода пешей разведки, 346 сп, 63 сд, 5 А, Западный, 3-й Белорусский фронты. Награжден орденом Отечественной войны II степени, двумя орденами Красной Звезды, медалью «За отвагу».

Из наградного листа: *«В момент операции по захвату контрольного пленного в ночь на 28.09.1944 года первым ворвался в траншею противника, уничтожил гранатой гитлеровца, и, схватив унтер-офицера в качестве языка, вытащил его из немецкой траншеи и при помощи подоспевших разведчиков доставил в штаб полка. За личную отвагу и мужество достоин награждения орденом Красного Знамени. Командир 346 сп майор Киселев. 28 сентября 1944 г. Приказом № 91 от 29.09.1944 г. награжден орденом Красной Звезды».*

МЕЛЕХИН Алексей Григорьевич, род. в 1923 г., Рязанская губ., Елатомский уезд, на фронте с 1941 г., рядовой, шофер, 455 осадн, 39 сд, 1 А, 1-й Дальневосточный фронт. Награжден медалью «За боевые заслуги».

МЕЛЕХИН Василий Сергеевич, род. в 1916 г., Тамбовская губ., Елатомский уезд, д. Мурзинки, на фронте с 1941 г., рядовой, шофер, 522 оатб. Награжден медалью «За победу над Германией в Великой Отечественной войне 1941–1945 гг.». После войны работал на ж/д ст. Сасово.

МЕЛЕХИН Василий Яковлевич, род. в 1898 г., Тамбовская губ., Елатомский уезд, с. Ласицы, на фронте с ноября 1941 г.

МЕЛЕХИН Владимир Гаврилович, род. в 1916 г., Тамбовская губ., Елатомский уезд, д. Мордвиново, рядовой, стрелок. Награжден медалью «За победу над Германией в Великой Отечественной войне 1941–1945 гг.».

МЕЛЕХИН Иван Данилович, род. в 1913 г., Тамбовская губ., Елатомский уезд, с. Любовниково, на фронте с октября 1941 г.

МЕЛЕХИН Михаил Иванович, род. 23.11.1924 г., Рязанская губ., с. Агломазово, на фронте с августа 1942 г., ст. сержант, ком. отд. взвода топоразведки, 1428 лап, 65 лабр, 1-й, 2-й Белорусские фронты. Награжден орденами Отечественной войны II степени, Красной Звезды, медалями «За боевые заслуги», «За оборону Ленинграда». После войны работал гл. бухгалтером в колхозе «Ударник». Умер 2.09.1946 г.

Из наградного листа: *«В бою 25 апреля 1945 года за город Берлин от бомбардировки авиации загорелась штабная автомашина, в которой находились секретные документы и полковое знамя. Ст. сержант Мелехин, рискуя жизнью, пренебрегая опасностью, из-под обломков автомашины вынес секретные документы. Достоин правительственной награды – ордена Красной Звезды. Командир 1428 лап подполковник Ивасик. 8 мая 1945 г.».*

МЕЛЕХИН Михаил Павлович, род. в 1925 г., Рязанская губ., Сасовский уезд, с. Агломазово, на фронте с 1943 г., рядовой, 1190 зенап, 67 зенад, 3-й Белорусский фронт. Награжден орденом Отечественной войны II степени, медалями

«За боевые заслуги», «За победу над Германией в Великой Отечественной войне 1941–1945 гг.».

МЕЛЕХИН Николай Михайлович, род. в 1921 г., Тамбовская губ., Елатомский уезд, с. Любовниково. В Красную Армию призван в октябре 1940 г., сержант, механик-водитель СУ-76, 95 сд, 33 А, 1-й Украинский, 1-й Белорусский фронты, ранен. Награжден, двумя орденами Красного Знамени, орденами Отечественной войны I степени Красной Звезды, Славы III степени.

МЕЛЕХИН Николай Федорович, род. в 1913 г., Тамбовская губ., Елатомский уезд, с. Агломазово, на фронте с ноября 1941 г., рядовой, телефонист, 87 сп, 26 сд, Северо-Западный фронт, дважды тяжело ранен. Награжден орденом Отечественной войны I степени, медалью «За отвагу».

МЕЛЕХИН Петр Иванович, род. в 1922 г., Тамбовская губ., Елатомский уезд, с. Агломазово, на фронте с июня 1941 г., сержант, ком. миномета, 694 сп, тяжело ранен. Награжден медалью «За победу над Германией в Великой Отечественной войне 1941–1945 гг.». После войны работал директором Агломазовского Дома культуры.

МЕЛЕХИН Петр Павлович, род. в 1924 г., Рязанская губ., с. Агломазово, на фронте с августа 1942 г., старшина, ком. орудия, 667 гап, 35 габр. Награжден орденом Славы III степени, медалями «За отвагу», «За взятие Кенигсберга», «За победу над Германией в Великой Отечественной войне 1941–1945 гг.». После войны работал в колхозе «Ударник».

Из наградного листа: *«10 июня 1944 года тов. Мелехин сумел организовать четкую и быструю работу орудийного расчета, в результате чего огонь открывался своевременно и точно по целям противника, этим самым расчищал путь вперед нашей пехоте. Орудиями уничтожено: одна минометная батарея, два пулеметных гнезда с прислугой, разбито три блиндажа с находившейся в них живой силой, рассеяно и уничтожено до взвода пехоты противника, что и способствовало продвижению вперед нашей пехоте до 20 километров. За проявленные героизм и мужество достоин правительственной награды – ордена Славы III степени. Командир 667 гап подполковник Орлов. 12 июня 1944 года».*

МЕЛЕХИН Федор Филиппович, род. в 1904 г., Тамбовская губ., Елатомский уезд, с. Агломазово, мл. сержант. После войны работал в колхозе им. Молотова.

МЕЛЕШКИН Александр Иванович, род. в 1918 г., Тамбовская губ., Елатомский уезд, с. Нижнее Мальцево. Награжден орденом Отечественной войны II степени.

МЕЛЕШКИН Алексей Иванович, род. в 1923 г. Тамбовская губ., Елатомский уезд, с. Нижнее Мальцево, на фронте с октября 1941 г., рядовой, орудийный номер, 1974-й аэрополк ПВО, 16 ВА, 1-й Белорусский фронт. Награжден медалью «За отвагу». После войны работал столяром на Нижнемальцевском химзаводе.

МЕЛЕШКИН Андрей Семенович, род. в 1902 г., Тамбовская губ., Елатомский уезд, с. Нижнее Мальцево, на фронте с 1942 г., гв. рядовой, ездовой, 175 гв. артминп, 5 гв. кд. Награжден двумя медалями «За боевые заслуги».

МЕЛЕШКИН Григорий Иванович, род. в 1897 г., Тамбовская губ., Елатомский уезд, с. Нижнее Мальцево, на фронте с 1941 г., рядовой, 483 сп, тяжело ранен. Награжден медалью «За победу над Германией в Великой Отечественной войне 1941–1945 гг.». Умер 9.05.1951 года.

МЕЛЕШКИН Дмитрий Николаевич, род. в 1903 г., Тамбовская губ., Елатомский уезд, с. Темгенево, на фронте с 1942 г., гв. рядовой. Награжден медалью «За отвагу».

МЕЛЕШКИН Михаил Иванович, род. в 1911 г., Тамбовская губ., Елатомский уезд, с. Нижнее Мальцево, на фронте с июня 1941 г., ст. сержант, автослесарь цеха полевого ремонта, 310 сд, Северо-Западный, Ленинградский, Воронежский, 1-й Украинский фронты, трижды тяжело ранен. Награжден орденами Отечественной войны I степени, Красной звезды, медалью «За победу над Германией в Великой Отечественной войне 1941–1945 гг.».

МЕЛЕШКО Федор Логвинович, род. в 1918 г., Украинская ССР, Сумская губ., г. Белополье. В Красную Армию призван в 1938 г., на фронте с июня 1941 г., старшина, писарь, 406 сп, войска НКВД, Юго-Западный фронт, ранен. Награжден орденом Отечественной войны II степени, медалями «За боевые заслуги», «За оборону Кавказа», «За победу над Германией в Великой Отечественной войне 1941–1945 гг.». После войны работал в передвижной механизированной колонне № 367.

МЕЛЬКИН Александр Дмитриевич, род. в 1916 г., Тамбовская губ., Елатомский уезд, с. Любовниково. В Красную Армию призван в 1937 г., старшина, 116 сп, 21 кд, Карельский фронт. Награжден медалью «За отвагу».

МЕЛЬКИН Алексей Владимирович, род. 23.04.1923 г., Рязанская губ., Елатомский уезд, с. Любовниково, на фронте с 1941 г., рядовой, ст. телефонист, 92-й погранполк, войска НКВД, Юго-

Западный, Воронежский фронты, ранен. Награжден орденом Отечественной войны II степени, медалями «За отвагу», «За победу над Германией в Великой Отечественной войне 1941–1945 гг.». После войны работал слесарем в Сасовском объединении «Сельхозтехника».

МЕЛЬКИН Василий Антонович, род. в 1910 г., Тамбовская губ., Елатомский уезд, с. Любовниково, на фронте с ноября 1941 г., сержант, орудийный номер, 208 сд, 1 Уд. А, 2-й Прибалтийский фронт, тяжело ранен. Награжден орденом Отечественной войны I степени, медалями «За отвагу», «За победу над Германией в Великой Отечественной войне 1941–1945 гг.».

МЕЛЬКИН Дмитрий Григорьевич, род. в 1908 г., Тамбовская губ., Елатомский уезд, с. Любовниково, на фронте с августа 1941 г., рядовой, сапер, 525 опаб, 118 УР, 19 гв. ск, Калининский, 2-й Прибалтийский фронты. Награжден медалью «За отвагу».

МЕЛЬКИН Иван Антонович, род. в 1926 г., Рязанская губ., Сасовский уезд, с. Любовниково, на фронте с августа 1944 г., мл. сержант, мастер авиавооружения. Награжден медалью «За боевые заслуги». После войны работал в колхозе «Россия».

МЕЛЬКИН Иван Владимирович, род. в 1925 г., Рязанская губ., Сасовский уезд, с. Любовниково, на фронте с 1943 г., рядовой, стрелок, 801 сп, тяжело ранен. Награжден орденом Отечественной войны II степени, медалью «За боевые заслуги». После войны работал шофером на машиностроительном заводе.

МЕЛЬКИН Иван Степанович, род. в 1913 г., Тамбовская губ., Елатомский уезд, с. Любовниково. В Красную Армию призван в 1935 году, гв. ст. лейтенант. Награжден медалями «За боевые заслуги», «За победу над Японией».

МЕЛЬКИН Николай Антонович, род. в 1918 г., Тамбовская губ., Елатомский уезд, с. Любовниково, ефрейтор. Награжден медалью «За победу над Германией в Великой Отечественной войне 1941–1945 гг.». После войны работал зав. свинофермой в колхозе им. Ворошилова.

МЕЛЬКИН Николай Степанович, род. в 1927 г., Рязанская губ., Сасовский уезд, с. Любовниково. Награжден орденом Отечественной войны II степени.

МЕЛЬНИКОВ А.К., род. в 1895 г., Тамбовская губ., Елатомский уезд, с. Кошибеево, на фронте с ноября 1941 г.

МЕЛЬНИКОВ Александр Сергеевич, род. 10.04.1925 г., Рязанская губ., Сасовский уезд, с. Кошибеево, на фронте с сентября 1943 г., рядовой, разведчик, 67 зенад, 2-й Прибалтийский, 3-й Белорусский фронты, ранен. Награжден орденом Отечественной войны I степени, медалями «За отвагу», «За победу над Германией в Великой Отечественной войне 1941–1945 гг.». После войны работал киномехаником в Кошибеевском Доме культуры.

МЕЛЬНИКОВ Алексей Михайлович, род. в 1923 г., Рязанская губ., Елатомский уезд, с. Шевали-Майданы, на фронте с января 1942 года, гв. рядовой, пулеметчик, 21 гв. тбр, 2-й Украинский фронт, дважды ранен. Награжден медалями «За отвагу», «За взятие Будапешта», «За освобождение Праги», «За победу над Германией в Великой Отечественной войне 1941–1945 гг.», «За победу над Японией».

МЕЛЬНИКОВ Алексей Романович, род. в 1912 г., Рязанская губ., Рязанский уезд, с. Затишье, на фронте с апреля 1943 г., мл. сержант, заряжающий, 695 сп, 221 сд, 1-й Украинский фронт. Награжден медалями «За боевые заслуги», «За победу над Германией в Великой Отечественной войне 1941–1945 гг.». После войны работал на ж/д ст. Сасово.

МЕЛЬНИКОВ Анатолий Карпович, род. в 1895 г., Тамбовская губ., Елатомский уезд. Участник Гражданской войны. На фронтах Великой Отечественной войны с октября 1941 г., мл. сержант, связной, 132 огужтр, 1 гв. А. Награжден медалью «За боевые заслуги».

МЕЛЬНИКОВ Андрей В., род. в 1904 г., Тамбовская губ., Елатомский уезд, с. Поляки-Майданы, на фронте с октября 1941 г.

МЕЛЮШКИН Александр Петрович, род. в 1925 г., Рязанская губ., Сасовский уезд, на фронте с января 1943 г., рядовой, орудийный номер, 1203 сп, 354 сд, 1-й Белорусский фронт. Награжден орденом Отечественной войны II степени.

МЕЛЮШКИН Александр Евдокимович, род. в 1919 г., Тамбовская губ., Елатомский уезд, с. Темгенево. Награжден орденом Отечественной войны I степени.

МЕЛЮШКИН Алексей Антонович, род. в 1913 г., Тамбовская губ., Елатомский уезд, с. Темгенево, на фронте с октября 1941 г., рядовой, связной, 568 сп, 149 сд, тяжело ранен. Награжден орденом Отечественной войны I степени, медалями «За отвагу», «За победу над Германией в Великой Отечественной войне 1941–1945 гг.».

МЕЛЮШКИН Виктор Анатольевич, род. в 1923 г., Рязанская губ., Елатомский уезд, на фронте с октября 1941 г., гв. мл. сержант, шофер. Участвовал в боях за осво-

бождение Советской Прибалтики. Награжден медалью «За отвагу».

МЕЛЮШКИН Петр Андреевич, род. 6.03.1925 г., Рязанская губ., Сасовский уезд, с. Темгенево, на фронте с февраля 1943 г., гв. рядовой, заряжающий, 355 гв. сп, 106 гв. сд, 9 гв. А. Награжден орденом Славы III степени, медалью «За боевые заслуги». После войны работал плотником на хлебоприемном пункте.

Из наградного листа: *«В боях 18 апреля 1945 года, несмотря на сильный артиллерийско-пулеметный огонь противника, выполняя приказ командира, четко работал на огневой позиции. Прямой наводкой с минометов уничтожил батарею 81-мм минометов, тем самым дал возможность нашим подразделениям продвинуться вперед и овладеть городом. Ручной гранатой убил до 15 немецких солдат и двух офицеров. Достоин награждения орденом Славы III степени. Командир 355 гв. сп гв. подполковник Фирсов. 28 апреля 1945 г.».*

МЕНЬШАКОВ Емельян Прокопьевич, род. в 1910 г., Тамбовская губ., Кадомский уезд, с. Петрослободка, на фронте с августа 1942 года, рядовой, стрелок, 3 гв. вдбр, 2-й Украинский фронт, тяжело ранен. Награжден орденом Красной Звезды. После войны работал кочегаром в Кустаревской средней школе № 23. Умер 24.08.1983 года.

МЕНЬШАКОВ Николай Данилович, род. в 1912 г., Тамбовская губ., Кадомский уезд, с. Соловьяновка, на фронте с июня 1941 г., ст. сержант, ком. отд., 82 олбр, 52 А, ранен. Награжден орденом Отечественной войны I, II степени, двумя медалями «За отвагу», медалями «За оборону Ленинграда», «За победу над Германией в Великой Отечественной войне 1941–1945 гг.». После войны работал на автобазе, г. Сасово.

МЕНЯЕВ Петр Кириллович, род. в 1905 г., Тамбовская губ., Елатомский уезд, с. Рожково, на фронте с ноября 1942 г., рядовой. Награжден медалью «За победу над Германией в Великой Отечественной войне 1941–1945 гг.». Умер в 1975 г.

МЕРДИШОВ Михаил Степанович, род. в 1912 г., Тамбовская губ., Елатомский уезд, с. Старое Березово, на фронте с августа 1941 года, ефрейтор, орудийный номер, 207 зенад. Награжден медалями «За оборону Москвы», «За победу над Германией в Великой Отечественной войне 1941–1945 гг.», «За победу над Японией». После войны работал зав. ремонтной мастерской в Березовской передвижной механизированной колонне.

МЕРЗЛИКИН Николай Александрович, род. в 1918 г., Тамбовская губ., Липецкий уезд, с. Свищевка, на фронте с июля 1941 г., рядовой, шофер, 23 сд. Награжден орденом Отечественной войны II степени. После войны работал директором ГПТУ № 16.

МЕРКУЛОВ Александр Михайлович, род. в 1918 г., Тамбовская губ., Елатомский уезд, с. Липовка. В Красную Армию призван в 1938 г., ст. сержант, мастер авиавооружения, 4 иап, 287 иад, 4 ВА, Северо-Кавказский фронт. Награжден медалями «За отвагу», «За боевые заслуги», «За оборону Сталинграда», «За оборону Кавказа», «За победу над Германией в Великой Отечественной войне 1941–1945 гг.».

МЕРКУЛОВ Владимир Иванович, род. в 1915 г., Тамбовская губ., Елатомский уезд, на фронте с 1941 г., рядовой, телефонист, 55 гап, Западный фронт. Награжден медалью «За отвагу».

МЕРКУЛОВ Иван Иванович, род. в 1919 г., Тамбовская губ., Елатомский уезд, с. Матвеевское, на фронте с 1941 г., рядовой, шофер эвакотранспортной роты, 343 сд, 50 А. Награжден орденом Красной Звезды.

МЕРКУЛОВ Иван Михайлович, род. в 1917 г., Тамбовская губ., Елатомский уезд, с. Матвеевское, на фронте с 1941 г., сержант, 43 сп, тяжело ранен. Награжден орденами Отечественной войны I степени, Славы III степени, медалью «За победу над Германией в Великой Отечественной войне 1941–1945 гг.». После войны работал в колхозе «Путь к коммунизму».

МЕРКУЛОВ Михаил Савельевич, род. в 1925 г., Рязанская губ., Сасовский уезд, на фронте с 1942 г., лейтенант, ком. роты, 29 сп, 38 сд, Воронежский фронт. Награжден медалью «За отвагу».

МЕРКУЛОВ Николай Алексеевич, род. в 1924 г., Рязанская губ., с. Матвеевское, на фронте с февраля 1942 г., рядовой, огнеметчик. Награжден медалью «За победу над Германией в Великой Отечественной войне 1941–1945 гг.». После войны работал трактористом в совхозе «Свобода».

МЕРКУЛОВ Петр Михайлович, род. в 1907 г., Тамбовская губ., Елатомский уезд, с. Устье, на фронте с декабря 1941 г., ст. краснофлотец, 3-я горная осбр, Карельский, 4-й Украинский фронты, ранен. Награжден орденами Красной Звезды, Славы III степени.

Из наградного листа: *«Во время наступательных боев с 13 по 20 марта 1945 года тов. Меркулов по команде «В атаку!» первым поднялся, увлек за собой остальных бойцов и двинулся под сильным артиллерийско-минометным огнем*

противника вперед. Задача была выполнена, указанный участок был забран. Тов. Меркулов первым подскочил к кирпичному дому, забросал находящихся в нем немцев, уничтожил 5 человек, кроме того, в рукопашной схватке уничтожил двух немцев. Заслуживает награды – ордена Красной Звезды. Командир батальона майор Молчанов. 15 июня 1945 г.».

МЕРКУЛОВ Прохор Степанович, род. в 1898 г., Тамбовская губ., Елатомский уезд, с. Верхне-Никольское, на фронте с сентября 1941 г.

МЕРКУЛОВ Сергей Максимович, род. 1.07.1924 г., Рязанская губ., с. Матвеевское, на фронте с августа 1942 г., гв. сержант, ком. орудия, 296 гв. иптап, 1-й Украинский фронт. Награжден орденом Отечественной войны II степени, двумя медалями «За отвагу», медалью «За победу над Германией в Великой Отечественной войне 1941–1945 гг.». После войны работал скотником в совхозе «Свобода».

МЕРКУЛОВ Степан Николаевич, род. в 1916 г., Тамбовская губ., Елатомский уезд, с. Ярново. В Красную Армию призван в апреле 1941 г., ефрейтор, плотник, множественные тяжелые ранения, контужен. Награжден орденом Красной Звезды, медалью «За победу над Германией в Великой Отечественной войне 1941–1945 гг.». После войны работал в колхозе «Прогресс».

Из наградного листа: *«...В период наступательных боев с 23 июня по 25 июля 1944 года тов. Меркулов под артиллерийским обстрелом противника прокладывал пути движения всем видам транспорта через водные преграды на реках Лучеса, Березина, Вака, что дало возможность быстрейшему продвижению наших войск. Достоин правительственной награды – медали «За отвагу». Командир 185 омсб майор Иванченко 26 июля 1944 г. Приказом № 155/н от 4.11.1944 г. награжден орденом Красной Звезды».*

МЕРЛИН Александр Тимофеевич, род. в 1913 (1914) г., Тамбовская губ., Елатомский уезд, с. Гавриловское, на фронте с февраля 1944 г., старшина, радист, 207 тп, ранен, контужен. Награжден орденом Отечественной войны II степени, медалью «За победу над Германией в Великой Отечественной войне 1941–1945 гг.». После войны работал в колхозе «Маяк труда».

МЕРЛИН Андрей Николаевич, род. в 1927 г., Рязанская губ., Сасовский уезд, с. Гавриловское, на фронте с 1944 г., старшина. Награжден медалью «За боевые заслуги».

МЕРЛИН Василий Федорович, род. в 1925 г., Рязанская губ., Сасовский уезд, с. Гавриловское, на фронте с 1944 г., рядовой. Награжден медалью «За боевые заслуги».

МЕРЛИН Григорий Тимофеевич, род. в 1920 г., Тамбовская губ., Елатомский уезд, с. Гавриловское. В Красную Армию призван в 1940 году, гв. мл. лейтенант, ком. взвода, 301 гв. сп, 100 гв. сд, 39 гв. ск, 9 гв. А, Карельский, 3-й Украинский фронты, ранен. Награжден орденом Отечественной войны II степени.

Из наградного листа: *«В бою был тяжело ранен командир роты. Мл. лейтенант Мерлин принял командование ротой на себя и повел роту в атаку. В этом бою было уничтожено более 50 солдат и взято в плен до 30 солдат противника. Лично в этом бою уничтожил одну точку и четырех солдат. За проявленные мужество и доблесть, за умелое командование подразделением в бою достоин награждения орденом Отечественной войны II степени. Командир полка гв. подполковник Малеев. 14 апреля 1945 г.».*

МЕРЛИН Дмитрий Тимофеевич, род. в 1912 г., Тамбовская губ., Елатомский уезд, с. Гавриловское, на фронте с июня 1941 г., сержант, автоматчик, 486 сп, 161 сд, Ленинградский фронт, тяжело ранен. Награжден медалями «За отвагу», «За победу над Германией в Великой Отечественной войне 1941–1945 гг.». После войны работал в колхозе «Маяк труда».

МЕРЛИН Иван Федосеевич, род. в 1918 г., Тамбовская губ., Елатомский уезд, с. Гавриловское. В Красную Армию призван в 1938 году, ст. сержант, пом. ком. взвода, 765 сп, Западный фронт. Награжден медалью «За отвагу».

МЕРЛИН Павел Алексеевич, род. в 1902 г., Тамбовская губ., Елатомский уезд, с. Гавриловское, на фронте с января 1942 г., сержант, 1178 сп, Западный фронт. Награжден медалями «За отвагу», «За победу над Германией в Великой Отечественной войне 1941–1945 гг.». После войны работал ветфельдшером, с. Гавриловское.

МЕЩЕНЕНКОВ Владимир Александрович, род. в 1918 г., Пензенская губ., Свищевский уезд, д. Мосолово, на фронте с июля 1941 г., рядовой, шофер, 20 тп. Награжден орденом Отечественной войны II степени, медалью «За победу над Германией в Великой Отечественной войне 1941–1945 гг.». После войны работал шофером на Сасовском молочном комбинате.

МЕЩЕРЕКОВ Андрей Егорович, род. в 1914 г., Тамбовская губ., Елатомский уезд, д. Воскресенка, на фронте с ноября 1941 г.

МЕЩЕРЕКОВ Иван Егорович, род. в 1924 г., Рязанская губ., на фронте с августа 1942 г., гв. ст. сержант, ком. отд., 2 гв. зенап, Донской, 1-й Белорусский фронты. Награжден орденом Красной Звезды, медалью «За боевые заслуги».

МЕЩЕРЕКОВ Федор Михайлович, род. в 1904 г., Тамбовская губ., Елатомский уезд, на фронте с 1941 г., рядовой, телефонист, 1227 гап, 67 габр, 2-й Украинский фронт. Награжден медалью «За боевые заслуги».

МЕЩЕРЯКОВ Александр Иванович, род. в 1911 г., Тамбовская губ., Елатомский уезд, с. Арга, на фронте с ноября 1941 г.

МЕЩЕРЯКОВ Александр Иванович, род. в 1918 г., Тамбовская губ., Елатомский уезд, с. Арга, на фронте с июня 1941 г., рядовой, шофер, 46 атп. Награжден медалью «За победу над Германией в Великой Отечественной войне 1941–1945 гг.». После войны работал шофером в Сасовском райисполкоме.

МЕЩЕРЯКОВ Александр Федорович, род. в 1926 г., Рязанская губ., Сасовский уезд, с. Арга, рядовой, механик-водитель. Награжден медалью «За победу над Германией в Великой Отечественной войне 1941–1945 гг.». После войны работал начальником 2-го отд. воени-зированной охраны.

МЕЩЕРЯКОВ Алексей Данилович, род. 1.05.1923 г., Рязанская губ., Елатомский уезд, с. Арга, на фронте с октября 1941 г., мл. сержант, ком. отд., 690 сп. Награжден орденом Отечественной войны II степени, медалью «За победу над Германией в Великой Отечественной войне 1941–1945 гг.». После войны работал слесарем на Кустаревском заводе узлов и деталей.

МЕЩЕРЯКОВ Андрей Егорович, род. в 1914 г., Тамбовская губ., Елатомский уезд, д. Арга. Награжден орденом Отечественной войны II степени.

МЕЩЕРЯКОВ Афанасий Михайлович, род. в 1910 г., Тамбовская губ., Елатомский уезд, с. Ключи, на фронте с августа 1941 г.

МЕЩЕРЯКОВ Валентин Михайлович, род. в 1924 г., Рязанская губ., с. Арга, на фронте с августа 1942 г., рядовой, шофер, 173 сд, 31 А, 1-й Украинский фронт. Награжден орденом Славы III степени, медалями «За отвагу», «За боевые заслуги», «За взятие Кенигсберга», «За победу над Германией в Великой Отечественной войне 1941–1945 гг.».

МЕЩЕРЯКОВ Василий Антонович, род. в 1921 г., Тамбовская губ., Елатомский уезд, с. Арга. В Красную Армию призван в 1940 году, гв. мл. сержант, ком. саперного отд., 1 гв. кд, Юго-Западный, 1-й Украинский фронты. Награжден орденом Славы III степени, медалью «За боевые заслуги».

Из наградного листа: *«23 января 1945 года с группой подрывников взорвал железную дорогу, тем самым предотвратил движение бронепоездов противника в район обороны частей дивизии. 24 января 1945 года произвел разведку расположения зенитной батареи противника и первым ворвался в ее расположение, обеспечил выход эскадрона на батарею и захват ее. Достоин награждения орденом Славы III степени. Командир 2-го гв. эскадрона гв. капитан Назаров. 4 февраля 1945 г.».*

МЕЩЕРЯКОВ Владимир Ильич,



род. 4.02.1927 г., Рязанская губ., Сасовский уезд, с. Арга, на фронте с октября 1944 г., техник-лейтенант, Вязниковская военно-авиационная школа пилотов. Награжден медалью «За победу над Германией в великой Отечественной войне 1941–1945 гг.». После войны работал в Сасовском летном училище гражданской авиации.

МЕЩЕРЯКОВ В.Г., род. в 1896 г., Тамбовская губ., Елатомский уезд, с. Арга, на фронте с ноября 1941 г.

МЕЩЕРЯКОВ Василий Данилович, род. в 1906 г., Тамбовская губ., Елатомский уезд, с. Арга, рядовой.

МЕЩЕРЯКОВ Василий Ильич, род. в 1923 г., Рязанская губ., Елатомский уезд, на фронте с 1941 г., сержант, ком. отд., 199 сп, 39 сд, 1 А, 1-й Дальневосточный фронт. Награжден медалью «За боевые заслуги».

МЕЩЕРЯКОВ Василий Михайлович, род. в 1919 г., Тамбовская губ., Елатомский уезд, с. Арга. В Красную Армию призван в 1939 году, старшина. Награжден орденом Отечественной войны II степени, медалью «За боевые заслуги».

МЕЩЕРЯКОВ Григорий Яковлевич, род. в 1909 (1901) г., Тамбовская губ., Елатомский уезд, с. Арга, на фронте с ноября 1941 года, рядовой, повозочный, 36 ап, 53 сд, 57 А, 2-й Украинский фронт. Награжден медалью «За боевые заслуги».

МЕЩЕРЯКОВ Егор Федорович, род. в 1918 г., Тамбовская губ., Елатомский уезд, с. Агра. В Красную Армию призван в 1938 г., сержант, зам. политрука, 101-й погранполк, Карельский фронт, тяжело ранен. Награжден медалями «За отвагу», «За победу над Германией в Великой Отечественной войне 1941–1945 гг.».

МЕЩЕРЯКОВ Иван Антонович, род. в 1926 г., Рязанская губ., Сасовский уезд, с. Арга. Награжден орденом Отечественной войны II степени.

МЕЩЕРЯКОВ Иван Григорьевич, род. в 1927 г., Рязанская губ., Сасовский уезд, на фронте с 1944 г., сержант. Награжден медалью «За боевые заслуги»,

МЕЩЕРЯКОВ Иван Егорович, род. в 1924 г., Рязанская губ., с. Арга, на фронте с 1942 г., гв. ст. сержант, ком. отд., 2 гв. зенад, Донской,

1-й Белорусский фронты. Награжден орденом Красной Звезды, медалями «За боевые заслуги», «За освобождение Варшавы», «За взятие Берлина», «За победу над Германией в Великой Отечественной войне 1941–1945 гг.».

Из наградного листа: *«Гв. ст. сержант Мещеряков 18 августа 1944 года в лесном массиве при марше штаба дивизии встретились с большой вооруженной группой немцев. Он первым организовал оборону со своим отделением и вместе с другими подразделениями остановил группу немцев. 23.04.1945 года из горящего дома вынес раненого бойца, тем самым спас ему жизнь. Будучи начальником караула, обнаружил двух вооруженных немцев и взял их в плен. Во время прорыва обороны и при вторжении в г. Берлин тов. Мещеряков проявил исключительную смелость, инициативу в боях. Достоин правительственной награды – ордена Красной Звезды. Командир батареи управления дивизии гв. капитан Орлов. 16 мая 1945 г.».*

МЕЩЕРЯКОВ Иван Иванович, род. в 1917 г., Тамбовская губ., Елатомский уезд, с. Арга В Красную Армию призван в 1938 г., на фронте с 1941 г., старшина, шофер, 1597-й аэрополк, войска ПВО. Награжден орденом Красной Звезды, двумя медалями «За боевые заслуги», медалью «За победу над Германией в Великой Отечественной войне 1941–1945 гг.».

МЕЩЕРЯКОВ Иван Ильич, род. в 1908 г., Тамбовская губ., г. Шацк, рядовой, минометчик. Награжден медалью «За победу над Германией в Великой Отечественной войне 1941–1945 гг.». После войны работал в Сасовском отделении Московско-Рязанской железной дороги.

МЕЩЕРЯКОВ Иван Ильич, род. 27.11.1924 г., Рязанская губ., с. Арга, на фронте с августа 1942 г., рядовой, дальномерщик. Награжден орденами Отечественной войны II степени, Красной Звезды, Славы III степени, медалью «За победу над Германией в Великой Отечественной войне 1941–1945 гг.». После войны работал кузнецом в Ануреевском мясосовхозе.

МЕЩЕРЯКОВ Иван Федорович, род. в 1921 г., Тамбовская губ., Елатомский уезд, с. Арга. В Красную Армию призван в октябре 1940 г. Участвовал в боевых действиях на территории Ирана 27 августа 1941 г. На фронтах Великой Отечественной войны с 1942 г., мл. сержант, ком. пулемета, 61 А, Брянский фронт. Награжден медалью «За отвагу».

МЕЩЕРЯКОВ Илья Андреевич, род. в 1897 г., Тамбовская губ., Елатомский уезд, с. Салтыково, на фронте с октября 1941 г., рядовой, 6 А, Юго-Западный фронт. Награжден медалью «За отвагу».

Из наградного листа: *«Мещеряков, будучи в боях с немецкими оккупантами, показал себя храбрым, стойким бойцом. За короткий бой он из винтовки уничтожил восемь фрицев, подбил три вражеских танка. Достоин награждения медалью «За отвагу». Командир отд. батальона ПТР майор Анохин. 10 марта 1943 г.».*

МЕЩЕРЯКОВ Илья Давыдович, род. в 1898 г., Тамбовская губ., Елатомский уезд, д. Подостровное, на фронте с ноября 1941 г.

МЕЩЕРЯКОВ Константин Васильевич, род. в 1925 г., Рязанская губ., Сасовский уезд, с. Арга, на фронте с января 1943 г., гв. рядовой, орудийный номер, 296 гв. сп, 98 гв. сд, Карельский, 3-й Украинский фронты. Награжден орденом Славы III степени, медалями «За боевые заслуги», «За победу над Германией в Великой Отечественной войне 1941–1945 гг.».

Из наградного листа: *«Тов. Мещеряков при прорыве укрепленной обороны противника показал себя храбрым и отважным воином. В боях за населенный пункт, несмотря на сильный обстрел, быстро навел миномет и уничтожил два станковых пулемета и до 10 вражескихсолдат. Достоин награждения орденом Славы III степени. Командир 296 гв. сп гв. подполковник Макаров. 16 апреля 1945 г.».*

МЕЩЕРЯКОВ Константин Максимович, род. в 1914 г., Тамбовская губ., Елатомский уезд, с. Арга, на фронте с сентября 1941 г., ст. сержант, ком. отд. связи, 913 ап, 344 сд, 10 А, Западный фронт. Награжден орденом Красной Звезды, медалью «За победу над Германией в Великой Отечественной войне 1941–1945 гг.».

МЕЩЕРЯКОВ Константин Михайлович, род. в 1913 г., Тамбовская губ., Елатомский уезд, с. Сасово, на фронте с ноября 1941 г.

МЕЩЕРЯКОВ Константин Михайлович, род. в 1914 г., Тамбовская губ., Елатомский уезд, с. Арга, на фронте с февраля 1943 г., ст. сержант, артиллерист, 35 ап. Награжден медалью «За победу над Германией в Великой Отечественной войне 1941–1945 гг.». После войны работал в Березовском лесничестве.

МЕЩЕРЯКОВ Михаил Федорович, род. в 1920 г., Тамбовская губ., Елатомский уезд, с. Арга. В Красную Армию призван в сентябре 1940 г., мл. лейтенант, ком. взвода, 217 сп, 104 сд, Южный, 3-й Украинский фронты, трижды ранен. Награжден орденами Отечественной войны I степени, Красной Звезды.

МЕЩЕРЯКОВ Никита Григорьевич, род. в 1895 г., Тамбовская губ., Елатомский уезд, д. Подостровное, на фронте с 1941 г.,

рядовой, 678 сп, тяжело ранен. Награжден медалью «За победу над Германией в Великой Отечественной войне 1941–1945 гг.». Умер 20.10.1957 г.

МЕЩЕРЯКОВ Николай Данилович, род. 12.07.1926 г., Тамбовская губ., Елатомский уезд, с. Арга, рядовой, радиотелеграфист. Награжден медалью «За победу над Германией в Великой Отечественной войне 1941–1945 гг.». После войны работал на Кустаревском заводе узлов и деталей.

МЕЩЕРЯКОВ Петр Петрович, род. в 1923 г., Рязанская губ., Елатомский уезд, с. Арга, на фронте с 1941 г., рядовой, моторист, 110 УР. Участник войны с Японией. Награжден медалью «За победу над Германией в Великой Отечественной войне 1941–1945 гг.». После войны работал слесарем на Андреевском спиртзаводе.

МЕЩЕРЯКОВ Сергей Анатольевич, род. в 1899 г., Тамбовская губ., Елатомский уезд, на фронте с января 1942 г.

МЕЩЕРЯКОВ Степан Иванович, род. в 1913 г., Тамбовская губ., Елатомский уезд, с. Арга, на фронте с ноября 1941 г., гв. ефрейтор, разведчик взвода пешей разведки, 1214 сп, 364 сд, 8 А, Волховский фронт. Награжден медалью «За отвагу».

МЕЩЕРЯКОВ Степан Семенович, род. в 1906 г., Тамбовская губ., Елатомский уезд, с. Арга, на фронте с 1941 г., рядовой, тяжело ранен. Награжден медалью «За победу над Германией в Великой Отечественной войне 1941–1945 гг.».

МЕЩЕРЯКОВ Степан Федорович, род. в 1917 г., Тамбовская губ., Елатомский уезд, на фронте с 1941 г., лейтенант, ком. взвода, 1020 сп, 269 сд, Брянский, 2-й Белорусский фронты, ранен. Награжден орденом Красной Звезды, медалью «За отвагу».

МЕЩЕРЯКОВ Тимофей Максимович, род. в 1915 г., Тамбовская губ., Елатомский уезд, с. Арга, на фронте с 1941 г., сержант, ком. отд., 1091 сп, 324 сд, Западный фронт. Награжден медалями «За отвагу», «За победу над Германией в Великой Отечественной войне 1941–1945 гг.». После войны работал зав. фермой в колхозе «Новый путь».

МЕЩЕРЯКОВ Тихон Прокофьевич, род. в 1922 г., Тамбовская губ., Елатомский уезд, с. Подостровное, на фронте с февраля 1942 г., мл. лейтенант, ком. взвода, 87 сп, 26 сд, 1-й Прибалтийский фронт, дважды ранен. Участвовал в освобождении Советской Прибалтики. Награжден орденами Отечественной войны II степени, Красной Звезды, медалью «За победу над Германией в Великой Отечественной войне 1941–1945 гг.».

МЕЩЕРЯКОВ Федор Иванович, род. в 1911 г., Тамбовская губ., Елатомский уезд, на фронте с июня 1941 г., ефрейтор, наводчик, 434 зенад, Ладожский дивизион, войска ПВО. Награжден орденом Отечественной войны II степени, медалью «За отвагу».

МЕЩЕРЯКОВ Федор Кузьмич, род. в 1902 г., Тамбовская губ., Елатомский уезд, с. Арга, на фронте с ноября 1941 г.

МЕЩЕРЯКОВ Федор Максимович, род. в 1909 г., Тамбовская губ., Елатомский уезд, на фронте с августа 1942 г., рядовой, стрелок, 1345 сп, 399 сд, 1-й Белорусский фронт, ранен. Награжден орденом Красной Звезды, медалью «За отвагу».

Из наградного листа: *«24.06.1944 года в наступательном бою при прорыве вражеской обороны на реке Друть тов. Мещеряков в числе первых ворвался в траншеи противника, выбил его из них и огнем из своего автомата уничтожил восемь немцев. Примеру последовали остальные бойцы стрелковой роты. Тов. Мещеряков проявил мужество и отвагу. Достоин правительственной награды – ордена Славы III степени. Командир 1345 сп подполковник Беленев. 7 июля 1944 г. Приказом № 133/н от 15.07.1944 г. награжден орденом Красной Звезды».*

МЕЩЕРЯКОВ Федор Михайлович, род. в 1904 г., Тамбовская губ., Елатомский уезд, с. Арга, на фронте с ноября 1941 г.

МЕЩЕРЯКОВ Федор Павлович, род. в 1896 г., Тамбовская губ., Елатомский уезд, с. Вялсы, на фронте с ноября 1941 г.

МЕЩЕРЯКОВ Яков Степанович, род. в 1916 г., Тамбовская губ., Елатомский уезд, с. Шурмашь, на фронте с июня 1941 г., ст. сержант, шофер, 1-й Украинский фронт, ранен. Награжден медалями «За боевые заслуги», «За победу над Германией в Великой Отечественной войне 1941–1945 гг.».

МИГИСКОВ Ефим Е., род. в 1906 году, Тамбовская губ., Елатомский уезд, на фронте с 1942 г.

МИЗГИРЕВ Анатолий Васильевич, род. в 1925 г., Рязанская губ., Сасовский уезд, с. Глядково. Награжден орденом Отечественной войны I степени.

МИЗГИРЕВ Афанасий Устинович, род. в 1907 г., Тамбовская губ., Елатомский уезд, с. Глядково. Награжден орденом Отечественной войны II степени.

МИЗГИРЕВ Василий Георгиевич, род. в 1924 г., Рязанская губ., с. Гавриловское, на фронте с мая 1943 г., лейтенант, ком. взвода, 229 сп, 8 сд., Центральный, 1-й Ук-

раинский фронты. Награжден орденом Отечественной войны I степени, медалью «За боевые заслуги».

МИЗГИРЕВ Владимир Дмитриевич, род. в 1927 г., Рязанская губ., Сасовский уезд, с. Гавриловское.

МИЗГИРЕВ Дмитрий Владимирович, род. в 1907 г., Тамбовская губ., Елатомский уезд, с. Гавриловское, на фронте с 1941 г., ефрейтор. Награжден медалью «За боевые заслуги».

МИЗГИРЕВ Иван Павлович, род. в 1913 г., Тамбовская губ., Шацкий уезд, с. Каверино, на фронте с июня 1941 г., старшина, шофер, 425 сп. Награжден медалью «За победу над Германией в Великой Отечественной войне 1941–1945 гг.».

МИЗГИРЕВ Кирилл Ефимович, род. в 1913 г., Тамбовская губ., Елатомский уезд, с. Глядково, на фронте с 1941 г., гв. рядовой, сапер, 4 гв. мк, дважды ранен. Награжден орденом Отечественной войны II степени, медалью «За боевые заслуги».

МИЗГИРЕВ Николай Васильевич, род в 1927 г., Рязанская губ., Сасовский уезд, с. Глядково, на фронте с 1944 г., техник-лейтенант. Награжден медалями «За боевые заслуги», «За победу над Германией в Великой Отечественной войне 1941–1945 гг.».

МИЗГИРЕВ Сергей Иванович, род. 24.04.1924 г., Рязанская губ., д. Гавриловское, на фронте с 1942 года, капитан. Награжден орденом Красной Звезды, медалями «За боевые заслуги», «За победу над Германией в Великой Отечественной войне 1941–1945 гг.».

МИКЕЛЬ Ф. Егорович, род. в 1910 году, Тамбовская губ., Елатомский уезд, с. Вялсы, на фронте с ноября 1941 г.

МИКИШИН Андрей Антонович, род. в 1912 г., Тамбовская губ., Елатомский уезд, с. Ернеево, на фронте с 1941 г., ефрейтор, автоматчик, 18 сп, 3 сд, 2 А, 2-й Дальневосточный фронт. Награжден медалями «За боевые заслуги», «За победу над Японией». После войны работал в колхозе «Ударник».

МИЛАКИН Иван Васильевич, род. в 1897 г., Тамбовская губ., Елатомский уезд, с. Вадовские Селищи, на фронте с июня 1941 г., рядовой, 31 исбр, 3-й Белорусский фронт, множественные тяжелые ранения. Участвовал в форсировании реки Неман. Награжден медалью «За боевые заслуги». После войны работал бригадиром в совхозе «Свобода». Умер 1.08.1962 г.

МИЛАНОВ Василий Васильевич, род. в 1896 г., Тамбовская губ., Елатомский уезд, с. Сасово, на фронте с ноября 1941 г.

МИЛОВАНОВ Анатолий Яковлевич, род. в 1925 г., Рязанская губ., Сасовский уезд, с. Берестянки, мл. сержант, радиотелеграфист, 48 оттп, 1 А, 1-й Дальневосточный фронт. Награжден медалями «За отвагу», «За боевые заслуги», «За победу над Германией в Великой Отечественной войне 1941–1945 гг.», «За победу над Японией».

МИЛОВАНОВ Андрей Петрович, род. в 1904 г., Тамбовская губ., Елатомский уезд, д. Горбуновка, на фронте с ноября 1941 г., сержант, ком. отд. разведки, 1209 гап, 60 габр, 2-й Прибалтийский фронт. Награжден медалью «За отвагу».

МИЛОВАНОВ Андрей Петрович, род. в 1925 г., Рязанская губ., Сасовский уезд, с. Кобяково, сержант, ком. отд. разведки, 1209 гап, 60 габр, 2-й Прибалтийский фронт. Награжден медалью «За отвагу».

МИЛОВАНОВ Василий Афанасьевич, род в 1927 г., Рязанская губ., Сасовский уезд, с. Горбуновка. Награжден орденом Отечественной войны II степени.

МИЛОВАНОВ Егор Андреевич, род. в 1909 г., Тамбовская губ., Елатомский уезд, д. Невеличка, на фронте с августа 1941 г., сержант, зам. ком. отд., 251 тп, 70 А, Центральный фронт. Награжден орденом Отечественной войны I степени, медалью «За боевые заслуги».

МИЛОВАНОВ Иван Фадеевич, род. 4.07.1923 г., Рязанская губ., Елатомский уезд, с. Кобяково, на фронте с октября 1941 г., рядовой, разведчик, 154 УР, 33 А, 2-й Белорусский фронт, тяжело ранен. Награжден орденами Славы III степени, Красной Звезды, медалью «За победу над Германией в Великой Отечественной войне 1941–1945 гг.». После войны работал бригадиром в колхозе «Новый путь».

МИЛОВАНОВ Кузьма Степанович, род. в 1912 г., Тамбовская губ., Елатомский уезд, д. Горбуновка, на фронте с октября 1941 г., рядовой, шофер 483 олсб, 6 гв. А. Награжден орденом Отечественной войны II степени, медалями «За отвагу», «За оборону Сталинграда».

МИЛОВАНОВ Михаил Васильевич, род. в 1923 г., Рязанская губ., Елатомский уезд, с. Кобяково. Награжден орденом Отечественной войны II степени.

МИЛОВАНОВ Михаил Леонтьевич, род. в 1912 г., Рязанская обл., Сасовский р-н, с. Кобяково, на фронте с июня 1941 г., гв. рядовой, шофер, 28 гв. сд. Награжден орденом Отечественной войны II степени, медалью «За боевые заслуги».

МИЛОВАНОВ Михаил Леонтьевич, род. в 1915 г., Тамбовская

губ., Елатомский уезд, с. Ушаково. В Красную Армию призван в 1937 году, на фронте с июня 1941 г., гв. капитан, ком. взвода, 6 гв. сбр, Западный, Северо-Кавказский, 4-й Украинский, Закавказский фронты, множественные ранения. Награжден орденами Отечественной войны I, II степени, Красной Звезды, медалями «За боевые заслуги», «За оборону Москвы», «За оборону Кавказа», «За победу над Германией в Великой Отечественной войне 1941–1945 гг.». После войны работал нач. 3-й части Балхашинского горвоенкомата Карагандинской обл.

МИЛОВАНОВ Михаил Яковлевич, род. 18.05.1921 г., Тамбовская губ., Елатомский уезд, с. Берестянки. В Красную Армию призван в июне 1940 г., ст. матрос, 6 зенап, Балтийский флот, ранен. Награжден орденом Отечественной войны I степени, медалью «За боевые заслуги». После войны работал шофером в Сасовском летном училище гражданской авиации.

Из наградного листа: *«В боях с 22 июля по 22 сентября 1941 года, при налете огромного количества фашистских самолетов, от 18 до 22 штук, в районе Купля показал себя стойко, храбро и мужественно. Работая номерным на угле возвышения, всегда точно устанавливал данные, несмотря на штурмовку и обстрел с самолетов противника, на опасность для жизни и состояние здоровья. В результате батареей сбито пять фашистских самолетов и подбито шесть самолетов. За стойкость, мужество и отвагу тов. Милованов достоин правительственной награды – медали «За боевые заслуги». Командир 6-го полка майор Осипчук. 27 сентября 1941 г.».*

МИЛОВАНОВ Петр Афанасьевич, род. в 1925 г., Рязанская губ., Сасовский уезд, с. Горбуновка, на фронте с 1943 г., гв. рядовой, ездовой, 8 гв. вдд, 2-й Украинский фронт. Награжден орденом Отечественной войны II степени, медалью «За боевые заслуги».

МИЛОВАНОВ Петр Никифорович, род. в 1925 г., Рязанская губ., Сасовский уезд, с. Кобяково, на фронте с 1943 г., рядовой, телефонист, 488 сп, 363 сд, 35 А, 1-й Дальневосточный фронт. Награжден медалями «За боевые заслуги», «За победу над Японией».

МИЛОВАНОВ Петр Степанович, род. в 1919 г., Тамбовская губ., Елатомский уезд, рядовой, шофер, 1714 зенап, Ленинградский фронт. Награжден медалью «За боевые заслуги».

МИЛОВАНОВ Сергей Матвеевич, род. в 1924 г., Рязанская губ., д. Горбуновка, на фронте с июля 1942 г., сержант, нач. отд. радиобатареи, 9 минбр, 2-й Прибалтийский фронт, ранен. Награжден орденом Красной Звезды.

МИЛОВАНОВ Сократ Васильевич, род. в 1918 г., Тамбовская губ., Елатомский уезд, д. Горбуновка. В Красную Армию призван в сентябре 1939 г., краснофлотец, 213 озадн. Награжден медалями «За отвагу», «За оборону Кавказа», «За победу над Германией в Великой Отечественной войне 1941–1945 гг.».

МИЛОВАНОВ Степан Яковлевич, род. в 1924 г., Рязанская губ., на фронте с декабря 1942 г., рядовой, путеец, 29 ждбр, Юго-Западный, 1-й Белорусский фронты, тяжело ранен. Награжден медалью «За боевые заслуги».

МИЛОВАНОВ Федор Иванович, род. в 1922 г., Тамбовская губ., Кадомский уезд, д. Савино, на фронте с 1944 г., рядовой, стрелок. Участник войны с Японией. Награжден орденом Отечественной войны II степени.

МОЛЧАНОВ Егор Васильевич, род. в 1921 г., Тамбовская губ., Елатомский уезд. В Красную Армию призван в сентябре 1940 г., ст. лейтенант, ком. бат., 225 сд, Западный, Волховский фронты. Награжден орденом Красной Звезды.

МОЛЧАНОВ Иван Васильевич, род. в 1914 г., Тамбовская губ., Елатомский уезд, д. Каменка. Награжден орденом Отечественной войны II степени.

МОЛЧАНОВ Иван Петрович, род. в 1908 г., Тамбовская губ., Елатомский уезд, п. Придорожный. Награжден орденом Отечественной войны II степени.

МОЛЧАНОВ Семен Семенович, род. в 1922 г., Тамбовская губ., Елатомский уезд, д. Каменка. Награжден орденом Отечественной войны II степени.

МОЛЧАНОВ Серафим Семенович, род. в 1915 г., Тамбовская губ., Елатомский уезд. В Красную Армию призван в мае 1937 г., лейтенант, нач. адм.-хоз. части, 593 сп, 131 сд, Ленинградский фронт, дважды ранен. Награжден орденом Красной Звезды, медалями «За отвагу», «За боевые заслуги», «За оборону Ленинграда», «За победу над Германией в Великой Отечественной войне 1941–1945 гг.».

МОЛЧАНОВ Сергей Дмитриевич, род. в 1919 г., Тамбовская губ., Елатомский уезд, д. Каменка. В Красную Армию призван в октябре 1939 г., ст. лейтенант интенд. службы, ГЛР № 1875, Западный, 3-й Украинский фронты, ранен. Награжден орденом Отечественной войны I степени, медалями «За отвагу», «За боевые заслуги», «За оборону Москвы», «За оборону Сталинграда», «За победу над Германией в Великой Отечественной войне 1941–1945 гг.».

МОЛЧАНОВ Сергей Петрович, род. в 1905 г., Тамбовская губ., Елатомский уезд, д. Каменка, на фронте с 1941 г., рядовой, писарь, Южный, 4-й Украинский фронты. Награжден медалью «За боевые заслуги».

МОЛЧАНОВ Павел Петрович, род. в 1914 г., Тамбовская губ., Елатомский уезд, д. Каменка, на фронте с июня 1941 г., капитан, ком. бат., 269 сд, 3 А, 1-й Белорусский фронт. Награжден двумя орденами Отечественной войны I степени, орденами Отечественной войны II степени, Красной Звезды.

МОЛЧАНОВ Петр Николаевич, род. в 1925 г., Рязанская губ., Сасовский уезд, д. Каменка, на фронте с 1943 г., рядовой. Награжден медалями «За отвагу», «За взятие Кенигсберга», «За победу над Германией в Великой Отечественной войне 1941–1945 гг.», «За победу над Японией».

МИНАЕВ Александр Захарович, род. в 1902 г., Тамбовская губ., Елатомский уезд, на фронте с ноября 1941 г., гв. сержант, водитель боевой машины, 301 лап. Участник войны с Японией. Награжден медалью «За отвагу».

МИНАЕВ Александр Иванович, род. в 1925 г., Рязанская губ., Сасовский уезд, с. Таировка. Награжден орденом Отечественной войны I степени.

МИНАЕВ Алексей Михайлович, род. в 1925 г., Рязанская губ., Сасовский уезд, д. Жихаревка, на фронте с 1942 г., матрос, автоматчик. Награжден медалью «За победу над Германией в Великой Отечественной войне 1941–1945 гг.». После войны работал трактористом в совхозе «Сотницынский».

МИНАЕВ Антон Константинович, род. в 1898 г., Тамбовская губ., Елатомский уезд, с. Рожково, на фронте с ноября 1941 г.

МИНАЕВ Василий Алексеевич, род. в 1919 г., Тамбовская губ., Елатомский уезд. В Красную Армию призван в ноябре 1939 г., гв. сержант, минер, 80 раб, 16 ВА, дважды ранен. Награжден медалью «За отвагу», знаком «Отличный минер».

МИНАЕВ Василий Иванович, род. в 1919 г., Тамбовская губ., Елатомский уезд, с. Красные Выселки. Награжден орденом Отечественной войны II степени.

МИНАЕВ Василий Яковлевич, род. в 1901 г., Тамбовская губ., Елатомский уезд, с. Сасово, на фронте с сентября 1941 г., ефрейтор, топовычислитель, 528 пап, 5 пабр, Западный, Брянский, 1-й Украинский фронты. Награжден орденом Красной Звезды, медалью «За боевые заслуги».

Из наградного листа: *«...В боях с 24 по 31 января 1945 года при форсировании реки Одер и в боях за расширение плацдарма на ее западном берегу произвел привязку и проверку 14 боевых порядков полка, обеспечив точность огня при подавлении 12 артиллерийских и минометных батарей противника, мешавших продвижению вперед наступающей пехоте. Достоин правительственной награды – ордена Красной Звезды. Командир полка подполковник Анисимов. 5 марта 1945 г.».*

МИНАЕВ Владимир Степанович, род. в 1927 г., Рязанская губ., Сасовский уезд, с. Ернеево, на фронте с ноября 1944 г., сержант, 265 сп. Награжден орденом Отечественной войны II степени. После войны работал на Нижнемальцевском химзаводе.

МИНАЕВ Яков Захарович, род. в 1912 г., Тамбовская губ., Елатомский уезд, д. Жихаревка, на фронте с сентября 1941 г., сержант, ком. отд., 134 гв. сп, 45 гв. сд, Ленинградский, Центральный фронты, множественные тяжелые ранения. Награжден двумя орденами Красной Звезды, медалями «За оборону Москвы», «За оборону Ленинграда», «За победу над Германией в Великой Отечественной войне 1941–1945 гг.». После войны работал кочегаром на Нижнемальцевском химзаводе.

МИНАКОВ Алексей Никитич, род. в 1907 г., Тамбовская губ., Елатомский уезд, на фронте с ноября 1941 г.

МИНАСУЕВ Степан Васильевич, род. в 1918 г., Тамбовская губ., Алгасовский уезд, д. Погореловка, на фронте с 1941 г., рядовой, тяжело ранен. Умер 15.04.1969 г.

МИННИБАЕВ Хусейн Миннибаевич, род. в 1913 г., Саратовская губ., с. Нагаево, на фронте с сентября 1941 г., рядовой, повар, 268 сп. Награжден медалями «За боевые заслуги», «За оборону Ленинграда». После войны работал на Сасовском птицекомбинате.

МИНЯЕВ Петр Климович, род. в 1905 г., Тамбовская губ., Елатомский уезд, с. Рожково, на фронте с 1941 г., рядовой, 895 сп, дважды ранен. После войны работал в колхозе, с. Рожково. Умер в 1957 году.

МИРАКОВ Владимир Васильевич, род. 2.06.1926 г., Рязанская губ., Шиловский уезд, с. Увяз, на фронте с мая 1944 г., рядовой, огнеметчик, 3-й Белорусский фронт, тяжело ранен. Участвовал в боях за освобождение Советской Прибалтики. Награжден орденом Отечественной войны I степени, медалью «За победу над Германией в Великой Отечественной войне 1941–1945 гг.». После войны работал на Шацком лесокомбинате.

МИРАКОВ Иван Максимович, род. 8.09.1924 г., Тамбовская губ., Кадомский уезд, д. Петрослободка, на фронте с октября 1942 г., ст. матрос, химик, 15-я отд. огнеметная рота. Награжден медалью «За победу над Германией в Великой Отечественной войне 1941–1945 гг.». После войны работал в колхозе им. Ленина.

МИРОНИХИН Василий Иванович, род. в 1926 г., Рязанская губ., Сасовский уезд, с. Сасово, на фронте с августа 1945 г. Участник войны с Японией. После войны работал слесарем в вагонном депо ж/д ст. Сасово.

МИРОНИХИН Иван Яковлевич, род. в 1907 г., Тамбовская губ., Елатомский уезд, с. Сасово, на фронте с августа 1941 г., сержант, ком. отд., 458 олбс, 3 Уд А. Награжден орденом Красной Звезды, медалью «За отвагу».

МИРОНОВ Александр Никитович, род. в 1915 г., Тамбовская губ., Елатомский уезд, с. Глядково. В Красную Армию призван в 1936 году, ст. краснофлотец. Награжден орденом Красной Звезды, медалью «За боевые заслуги».

МИРОНОВ Александр Петрович, род. в 1914 г., Тамбовская губ., Елатомский уезд, с. Берестянки, на фронте с 1941 г., мичман. Награжден орденом Отечественной войны II степени, медалью «За боевые заслуги».

МИРОНОВ Александр Федорович, род. в 1918 г., Тамбовская губ., Елатомский уезд, д. Безводное. В Красную Армию призван в 1938 году, на фронте с июня 1941 г., ст. сержант, авиамеханик, 198 шап, 233 шад, 2-й Белорусский фронт. Награжден орденом Красной Звезды, медалями «За отвагу», «За победу над Германией в Великой Отечественной войне 1941–1945 гг.».

МИРОНОВ Алексей Михайлович, род. в 1923 г., Рязанская губ., Елатомский уезд, д. Татарниково, на фронте с июня 1941 г., ст. сержант, разведчик взвода пешей разведки, 973 сп, 270 сд, Западный, Калининский фронты, тяжело ранен. Награжден орденами Отечественной войны II степени, Красной Звезды, Славы III степени, медалями «За отвагу», «За победу над Германией в Великой Отечественной войне 1941–1945 гг.». После войны работал секретарем Татарниковского сельского совета. Умер 12.09.1968 г.

Из наградного листа: *«В ночном поиске в ночь на 31 декабря 1944 года ст. сержант Миронов, действуя в группе захвата, умело пробрался в расположение противника, презирая опасность, ворвался в его траншею, набросился на немецкого солдата и своей группой захвата доставил пленного на командный пункт полка. Достоин правительственной награды – ордена Славы III степени. Командир полка гв. майор Глемба. 31 декабря 1944 г.».*

МИРОНОВ Андрей Георгиевич, род. в 1908 г., Тамбовская губ., Елатомский уезд, с. Сасово, на фронте с октября 1941 г., мл. лейтенант, 8 гв. мбр, ком. взвода ПТР, Северо-Западный, Западный, 1-й, 2-й, 3-й Прибалтийские, Ленинградский фронты, дважды ранен. Награжден орденом Красной Звезды.

МИРОНОВ Андрей Иванович, род. в 1926 г., Рязанская губ., Сасовский уезд, с. Рожково, на фронте с декабря 1943 г., сержант, пулеметчик, 304 сп, 100 сд, 3-й Украинский фронт, ранен. Награжден орденом Отечественной войны II степени, медалями «За отвагу», «За боевые заслуги», «За победу над Германией в Великой Отечественной войне 1941–1945 гг.». После войны работал в совхозе им. Клары Цеткин. Умер 10 июля 1993 г.

МИРОНОВ Андрей Матвеевич, род. в 1900 г., Тамбовская губ., Елатомский уезд, на фронте с ноября 1941 г.

МИРОНОВ Антон Григорьевич, род. в 1904 г., Тамбовская губ., Елатомский уезд, с. Рожково, на фронте с ноября 1941 г., рядовой. Награжден медалями «За победу над Германией в Великой Отечественной войне 1941–1945 гг.», «За победу над Японией». Умер в 1975 г.

МИРОНОВ Борис Николаевич, род. в 1926 г., Рязанская губ., Сасовский уезд, д. Татарниково, на фронте с июня 1943 г., гв. краснофлотец, комендор, бронекатер 36, 1-я бригада речных кораблей, Днепровская военная флотилия. Награжден медалями «За боевые заслуги», «За взятие Берлина», «За победу над Германией в Великой Отечественной войне 1941–1945 гг.». После войны работал инструктором физкультуры.

МИРОНОВ Василий Максимович, род. 20.07.1922 г., Тамбовская губ., Кадомский уезд, с. Полтевы-Пеньки, на фронте с октября 1941 г., мл. техник-лейтенант, ст. метеоролог, 367 бао, 26 раб, наземные войска метеообслуживания авиации, 2 ВА, Калининский, Белорусский, 1-й Украинский фронты, дважды тяжело ранен, контужен. Награжден орденами Отечественной войны I, II степени, Красной Звезды, медалями «За взятие Варшавы», «За победу над Германией в Великой Отечественной войне 1941–1945 гг.». После войны работал нач. метеостанции в Сасовском летном училище гражданской авиации.

МИРОНОВ Василий Петрович, род. в 1925 г., Рязанская губ., Сасовский уезд, с. Берестянки, на

фронте с января 1943 г., рядовой, 88 тгабр, 1-й Украинский фронт. Награжден орденом Отечественной войны II степени, медалью «За боевые заслуги».

МИРОНОВ Григорий Михайлович, род. в 1918 г., Тамбовская губ., Елатомский уезд, с. Пятаково, на фронте с 1941 г., рядовой, стрелок, 744 сп. Награжден орденом Отечественной войны II степени. После войны работал в Сотницынском свеклосовхозе.

МИРОНОВ Дмитрий Васильевич, род. в 1918 г., Тамбовская обл., Елатомский уезд, д. Андреевка. Награжден орденом Отечественной войны I степени.

МИРОНОВ Дмитрий Иванович, род. в 1910 г., Тамбовская губ., Елатомский уезд, с. Кобяково, на фронте с июля 1941 г., рядовой, санинструктор, 462 иптап, 3-й Украинский фронт. Награжден медалями «За отвагу», «За боевые заслуги».

МИРОНОВ Евгений Гаврилович, род. в 1927 г., Рязанская губ., Сасовский уезд, д. Татарниково, на фронте с января 1945 г., рядовой, кинорадиомеханик, Балтийский флот. Награжден орденом Отечественной войны II степени, медалью «За победу над Германией в Великой Отечественной войне 1941–1945 гг.». После войны работал на Сасовском молочном комбинате.

МИРОНОВ Захар Семенович, род. в 1916 г., Рязанская обл, Сасовский уезд, с. Кобяково, на фронте с 1941 г., гв. старшина, наводчик, 108 гв. сап, 18 А, 4-й Украинский фронт. Награжден двумя орденами Отечественной войны II степени, медалями «За отвагу», «За победу над Германией в Великой Отечественной войне 1941–1945 гг.». После войны работал в Сасовской городской пожарной команде.

Из наградного листа: *«Тов. Миронов в боях с немецкими захватчиками проявил себя исключительно мужественным и отважным. Ведя упорные бои 24 апреля 1945 года, преодолевая противотанковый ров, тов. Миронов незаметно подошел с фланга и расстрелял: пулеметных точек – 6, разрушил дзотов – 3, блиндажей – 8... За проявленные мужество и отвагу, за ущерб, нанесенный противнику, представляю к правительственной награде – ордену Отечественной войны II степени. Командир 108 гв. сап гв. майор Снетков. 13 мая 1945 г.».*

МИРОНОВ Иван Александрович, род. в 1908 г., Тамбовская губ., Пителинский уезд, с. Потапьево, ст. сержант, артиллерист. Награжден медалью «За победу над Германией в Великой Отечественной войне 1941–1945 гг.». После войны работал электромонтером в железнодорожном училище № 2.

МИРОНОВ Иван Александрович, род. в 1918 г., Тамбовская губ., Пителинский уезд, с. Подболотье. В Красную Армию призван в 1940 году, ефрейтор, наводчик, 217 сп, 104 сд, Карельский фронт. Награжден орденом Славы III степени, медалями «За отвагу», «За боевые заслуги».

МИРОНОВ Иван Григорьевич, род. в 1910 г., Тамбовская губ., Елатомский уезд, с. Пятаково, на фронте с сентября 1941 г., рядовой, стрелок, 74 сп, войска НКВД, ранен. Награжден медалью «За победу над Германией в Великой Отечественной войне 1941–1945 гг.». После войны работал в колхозе «Большевик».

МИРОНОВ Иван Иванович, род. в 1915 г., Тамбовская губ., Елатомский уезд, с. Сасово, на фронте с ноября 1941 г.

МИРОНОВ Иван Матвеевич, род. в 1923 г., Рязанская губ., Елатомский уезд, с. Кобяково, на фронте с августа 1941 г., 174 сп, ранен. Награжден медалями «За отвагу», «За победу над Германией в Великой Отечественной войне 1941–1945 гг.». После войны работал в колхозе «Прогресс».

МИРОНОВ Илья Семенович, род. в 1921 г., Тамбовская губ., Елатомский уезд, с. Липовка. Награжден орденом Отечественной войны I степени.

МИРОНОВ Илья Степанович, род. в 1912 г., Тамбовская губ., Елатомский уезд, д. Безводные Прудищи, на фронте с июля 1941 г. лейтенант, ком. роты, 1278 сп, 391 сд, Северо-Западный, 2-й Прибалтийский фронты, ранен, контужен. Награжден орденами Отечественной войны I степени, Красной Звезды.

МИРОНОВ Константин Алексеевич, род. в 1907 г., Тамбовская губ., Елатомский уезд, д. Татарниково, на фронте с апреля 1942 года, рядовой, 108 зсп. Награжден медалью «За победу над Германией в Великой Отечественной войне 1941–1945 гг.». После войны работал в колхозе им. VI съезда Советов. Умер в 1956 г.

МИРОНОВ Михаил Михайлович, род. в 1921 г., Тамбовская губ., Елатомский уезд, д. Татарниково. Награжден двумя орденами Отечественной войны II степени, орденом Красной Звезды, медалями «За оборону Москвы», «За оборону Сталинграда», «За взятие Берлина», «За победу над Германией в Великой Отечественной войне 1941–1945 гг.».

МИРОНОВ Константин Михайлович, род. в 1907 г., Тамбовская губ., Елатомский уезд, рядовой. Награжден медалью «За победу над Германией в Великой Отечественной войне 1941–1945 гг.». Умер 30.06.1956 г.

МИРОНОВ Михаил Федорович, род. в 1907 г., Тамбовская губ., Елатомский уезд, с. Безводные Прудищи, на фронте с февраля 1942 г., старшина, 23 тбр, 7 тк, 1-й Украинский фронт, множественные тяжелые ранения. Награжден орденом Славы III степени. Умер в 1958 г.

МИРОНОВ Николай Антонович, род. в 1920 г., Тамбовская губ., Елатомский уезд, с. Рожково. Награжден орденом Отечественной войны II степени.

МИРОНОВ Николай Владимирович, род. в 1922 г., Тамбовская губ., Елатомский уезд, с. Кобяково, на фронте с 1941 г., капитан интенд. службы. Награжден орденами Отечественной войны II степени, Красной Звезды, медалями «За боевые заслуги», «За оборону Советского Заполярья», «За победу над Германией в Великой Отечественной войне 1941–1945 гг.».

МИРОНОВ Николай Федорович, род. в 1921 г., Тамбовская губ., Елатомский уезд, д. Безводные Прудищи. В Красную Армию призван в 1939 г., майор, 12 гв. пикир. авп, Балтийский флот. Награжден орденами Красного Знамени, Красной Звезды, медалями «За боевые заслуги», «За победу над Германией в Великой Отечественной войне 1941–1945 гг.».

МИРОНОВ Павел Григорьевич, род. в 1912 г., Тамбовская губ., Елатомский уезд, с. Рожково, на фронте с июня 1941 г., сержант, сапер, 132 сп, 42 гв. сд, тяжело ранен. Награжден орденом Славы III степени, медалью «За победу над Германией в Великой Отечественной войне 1941–1945 гг.». После войны работал бригадиром в совхозе им. Клары Цеткин. Умер 2.10.1970 г.

МИРОНОВ Павел Карпович, род. в 1915 г., Тамбовская губ., Елатомский уезд, с. Глядково, на фронте с августа 1941 г.

МИРОНОВ Павел Кириллович, род. 15.02.1915 г., Тамбовская губ., Елатомский уезд, с. Глядково, на фронте с августа 1941 г., мл. сержант, разведчик роты управления, 231 тп, 11 А, Брянский, 1-й Белорусский фронты. Награжден медалями «За отвагу», «За боевые заслуги», «За победу над Германией в Великой Отечественной войне 1941–1945 гг.». После войны работал в совхозе им. Клары Цеткин. Умер 11.02.1972 г.

МИРОНОВ Петр Андреевич, род. в 1913 г., Тамбовская губ., Елатомский уезд, д. Татарниково, на фронте с декабря 1941 г., ст. сержант, шофер, 10 А, 2-й Белорусский фронт. Награжден орденом Красной Звезды, медалями «За оборону Москвы», «За победу над Германией в Великой Отечественной войне 1941–1945 гг.». После войны работал шофером в Сотницынском лесхозе.

Из наградного листа: *«Не имеет ни одного случая аварии и поломок. В результате правильной эксплуатации, своевременного технического ухода и добросовестного отношения со стороны тов. Миронова его автомашина прошла без капитального ремонта 65 000 километров и дает экономию горючего ежемесячно. Возложенные на него обязанности выполняет безупречно. За хорошую работу, сбережения техники, экономию горючего тов. Миронов достоин правительственной награды – ордена Красной Звезды. Начальник отдела снабжения 2-го Белорусского фронта генерал-майор Ковырзин. 6 мая 1945 г.».*

МИРОНОВ Петр Григорьевич, род. в 1916 г., Тамбовская губ., Елатомский уезд, с. Малый Студенец, на фронте с июля 1941 г., рядовой, 56 сбр, ранен. Награжден орденом Отечественной войны I степени, медалью «За победу над Германией в Великой Отечественной войне 1941–1945 гг.». После войны работал в колхозе «Красная заря». Умер в 1992 г.

МИРОНОВ Спиридон Семенович, род. в 1910 г., Тамбовская губ., Елатомский уезд, с. Кобяково, на фронте с июня 1941 г., рядовой, санитар, 1269 сп, 382 сд, Ленинградский фронт, дважды ранен. Награжден медалью «За отвагу».

Из наградного листа: *«Наградить медалью «За отвагу» санитара Миронова за то, что он в наступательном бою на Курляндском полуострове 8.05.1945 года, находясь в боевых порядках подразделений, при атаке траншей противника одним из первых ворвался в его траншеи и захватил пулемет. Командир полка гв. подполковник Кудрин. 25 мая 1945 г.».*

МИРОНОВ Степан Павлович,



род. 3.03.1923 г., Рязанская губ., Елатомский уезд, с. Пятаково, на фронте с октября 1941 г., ст. сержант, ком. отд. связи, 2 осб, 36 осбр, Западный, 2-й Белорусский фронты, дважды ранен. Участвовал в форсировании реки Одер. Награжден орденами Отечественной войны I степени, Красной Звезды, двумя медалями «За отвагу», медалями «За боевые заслуги», «За победу над Германией в Великой Отечественной войне 1941–1945 гг.». После войны работал бухгалтером в совхозе «Сотницынский». Умер 26.03.1996 г.

МИРОНОВ Федор Николаевич, род. в 1908 г., Тамбовская губ., Елатомский уезд, на фронте с декабря 1941 г., ст. сержант, пом. ком. взвода связи, 10 мехбр, Западный, Калининский, Воронеж-

ский фронты, ранен. Награжден медалью «За отвагу».

МИРОНОВ Филипп Вавилович, род. в 1914 г., Тамбовская губ., Елатомский уезд, с. Кобяково, на фронте с августа 1942 г., мл. сержант, ком. отд. связи, 312 опс. Награжден медалью «За победу над Германией в Великой Отечественной войне 1941–1945 гг.».

МИРОНОВА Пелагея Григорьевна, род. в 1920 г., Тамбовская губ., Елатомский уезд, на фронте с 1943 года, рядовой. Награждена медалью «За доблестный труд в Великой Отечественной войне 1941–1945 гг.». После войны работала ветфельдшером в совхозе им. Клары Цеткин.

МИРОХИН Василий Филиппович, род. в 1912 г., Тамбовская губ., Елатомский уезд, с. Сасово, на фронте с августа 1941 г.

МИРОШКИН Анатолий Прокофьевич, род. в 1920 г., Тамбовская губ., Елатомский уезд, с. Курмачкасы, на фронте с 1942 г., старшина, ком. расчета, 65 сд, ранен. Награжден медалью «За победу над Германией в Великой Отечественной войне 1941–1945 гг.». После войны работал слесарем на Сотницынском сахарном заводе.

МИРОШКИН Иван Г., род. в 1907 году, Тамбовская губ., Елатомский уезд, на фронте с января 1942 г.

МИРОШКИН Иван Иванович, род. в 1929 г., Рязанская губ., Сасовский уезд, д. Горбуновка. Награжден орденом Отечественной войны II степени.

МИСЮТИН Борис Семенович, род. 4.08.1914 г., Тамбовская губ., Елатомский уезд, с. Сасово, на фронте с июня 1941 г., мл. лейтенант, ст. чертежник штаба полка, Ленинградский фронт. Награжден медалями «За оборону Ленинграда», «За победу над Германией в Великой Отечественной войны 1941–1945 гг.». После войны работал инженером локомотивного отдела, ж/д ст. Сасово.



МИСЮТИНА Анна Ильинична, род. 2.01.1923 г., Рязанская губ., Чучковский уезд, с. Чучково, на фронте с июня 1942 г., мл. сержант, радистка, 352 зенап, особая Московская армия ПВО. Участница войны с Японией. Награждена орденом Отечественной войны II степени, медалью «За победу над Германией в Великой Отечественной войне 1941–1945 гг.». После войны работала диспетчеров на 40-й дистанции пути ж/д ст. Сасово.

МИСЮТИНА Ксения Семеновна, род. в 1917 г., Тамбовская губ., Елатомский уезд, с. Сасово, на фронте с августа 1941 г., рядовой, медсестра, ЭГ № 4002. Награждена орденом Отечественной войны II степени, медалью «За победу над Германией в Великой Отечественной войне 1941–1945 гг.». После войны работала акушеркой в железнодорожной больнице.

МИТИН Андрей Антонович, род. в 1925 г., Рязанская губ., Сасовский уезд, с. Демушкино, рядовой, шофер, 1699 зенап, 1 гв. мехк. Награжден медалями «За боевые заслуги», «За победу над Германией в Великой Отечественной войне 1941–1945 гг.».

МИТИН Андрей Федорович, род. в 1922 г., Тамбовская губ., Елатомский уезд, с. Круглое, на фронте с 1941 г., рядовой, артиллерист, 1378 зенап. Награжден медалями «За победу над Германией в Великой Отечественной войне 1941–1945 гг.», «За победу над Японией». После войны работал в с. Каргашино.

МИТИН Алексей Никитович, род. в 1907 г., Тамбовская губ., Елатомский уезд, д. Круглое, на фронте с июля 1941 г., гв. лейтенант, и.о. ком. роты, 28 гв. оп, 25 гв. сд, 6 А, Воронежский, Юго-Западный фронты. Награжден орденами Отечественной войны II степени, Красного Знамени, медалью «За отвагу».

МИТИН Антон Николаевич, род. в 1905 г., Тамбовская губ., Елатомский уезд, с. Демушкино, на фронте с ноября 1941 г.

МИТИН Василий Иванович, род. 19.04.1919 г., Тамбовская губ., Елатомский уезд, с. Сотницыно. В Красную Армию призван в 1939 году, на фронте с июня 1941 г., гв. рядовой, автоматчик, 131 гв. сп, 45 гв. сд, Ленинградский фронт, дважды ранен. Награжден орденом Отечественной войны II степени, двумя медалями «За отвагу», медалями «За боевые заслуги», «За оборону Ленинграда».



МИТИН Василий Васильевич, род. в 1924 г., Рязанская губ., с. Демушкино, на фронте с августа 1942 г., рядовой, авиасигнальщик, 963 обс, 118 ск, Западный, Ленинградский фронты, тяжело ранен. Награжден орденом Отечественной войны II степени, медалями «За боевые заслуги», «За победу над Германией в Великой Отечественной войне 1941–1945 гг.». После войны работал в совхозе им. Клары Цеткин.

МИТИН Василий Николаевич, род. в 1908 г., Тамбовская губ., Елатомский уезд, на фронте с июля

1942 г., гв. старшина, 3 гв. мбр, 3-й Украинский фронт, трижды ранен. Награжден орденом Красной Звезды.

Из наградного листа: *«...На подступах к г. Вена тов. Митин сам вступил в передовые ряды, где командовал отделением. Участвуя десантом на танках, отделение во главе с тов. Митиным первым ворвалось на окраину. Форсируя канал, противник сильным пулеметным огнем не давал продвигаться вперед нашим подразделениям. Получив приказ: с отделением уничтожить огневую точку, тов. Митин скрытным путем пробрался, с тыла ворвался в дом и без единого выстрела взял пулемет и шесть гитлеровцев. В уличных боях его отделение очистило пять домов, уничтожило около 50 гитлеровцев и 17 взяло в плен. Достоин правительственной награды – ордена Красной Звезды. Командир 1-го мотострелкового батальона гв. майор Козубенко. 21 мая 1945 г.».*

МИТИН Виктор Алексеевич, род. в 1927 г., Рязанская губ., Сасовский уезд, с. Круглое, на фронте с 1944 г., матрос, строевой, 2-й Московский, Таллинский флотские экипажи. Награжден орденом Отечественной войны II степени, медалью «За победу над Германией в Великой Отечественной войне 1941–1945 гг.». После войны работал машинистом холодильных установок на молочном комбинате.

МИТИН Георгий Андреевич, род. в 1918 г., Тамбовская губ., Елатомский уезд, с. Боковой Майдан. В Красную Армию призван в 1937 году, ст. лейтенант, ком. роты, 257 тбр, 1 А, 1-й Дальневосточный фронт. Награжден орденом Красной Звезды, медалью «За победу над Японией».

МИТИН Иван Алексеевич, род. в 1925 г., Рязанская губ., Сасовский уезд, с. Борцы. Награжден орденом Отечественной войны II степени.

МИТИН Иван Евгеньевич, род. 25.11.1916 г., Тамбовская губ., Пителинский уезд, с. Потапьево. В Красную Армию призван в октябре 1937 г., лейтенант, зам. ком. роты по политчасти, 777 сп, 227 сд, Юго-Западный фронт, ранен. Награжден орденом Красной Звезды. После войны работал зав. клубом в с. Потапьево.

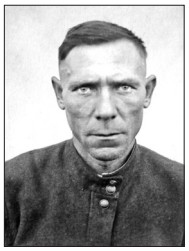

МИТИН Иван П., род. в 1906 г., Тамбовская губ., Елатомский уезд, с. Демушкино, на фронте с ноября 1941 г.

МИТИН Иван Петрович, род. в 1908 г., Тамбовская губ., Елатомский уезд, с. Демушкино, на фронте с января 1941 г., рядовой, стрелок, 885 сп. Награжден медалью «За победу над Германией в Великой Отечественной войне 1941–1945 гг.». После войны работал в колхозе «Красный бор».

МИТИН Матвей Прокофьевич, род. в 1914 г., Тамбовская губ., Елатомский уезд, д. Верхне-Никольское. Награжден орденом Отечественной войны II степени.

МИТИН Михаил Прокофьевич, род. в 1908 г., Тамбовская губ., Елатомский уезд, с. Верхне-Никольское, на фронте с октября 1941 года, лейтенант вет. службы, фельдшер, 1139 сп, 336 сд, Западный, Центральный, 1-й, 4-й Украинские фронты. Награжден орденом Красной Звезды, медалью «За боевые заслуги».

МИТИН Николай Матвеевич, род. в 1917 г., Тамбовская губ., Елатомский уезд, с. Ключи, на фронте с ноября 1941 г.

МИТИН Роман Прокофьевич, род. в 1906 г., Тамбовская губ., Елатомский уезд, с. Верхне-Никольское, на фронте с июня 1941 г., рядовой, 27 осб, ранен. Награжден медалью «За победу над Германией в Великой Отечественной войне 1941–1945 гг.». После войны работал зоотехником в Устьевском зоотехническом пункте.

МИТРОФАНОВ Григорий Иванович, род. в 1923 г., Рязанская губ., Елатомский уезд, с. Серовское, на фронте с 1941 г., рядовой, 600 сп, тяжело ранен. Награжден орденом Отечественной войны II степени, медалью «За победу над Германией в Великой Отечественной войне 1941–1945 гг.». После войны работал на Сотницынском сахарном заводе. Умер 30.10.1997 г.

МИТРОФАНОВ Евгений Александрович, род. в 1921 г., Тамбовская губ., Елатомский уезд, с. Чубарово. В Красную Армию призван в октябре 1940 г., старшина, нач. отд., 13-я отд. рота аэрофотослужбы, 5 ВА, Северо-Кавказский, Закавказский, 2-й Украинский фронты. Награжден орденами Отечественной войны II степени, Красной Звезды, медалью «За боевые заслуги».

МИТРОФАНОВ Михаил Степанович, род. в 1922 г., Тамбовская губ., Елатомский уезд, на фронте с 1941 г., рядовой, телефонист, 141 апабр, 2-й Прибалтийский фронт. Награжден орденом Красной Звезды, медалью «За оборону Ленинграда».

МИТРОФАНОВ Павел Е., род. в 1920 г., Тамбовская губ., Елатомский уезд, с. Истлеево, на фронте с июля 1941 г.

МИТРОФАНОВ Петр Васильевич, род. в 1911 г., Тамбовская губ., Елатомский уезд, на фронте с сентября 1941 г., гв. лейтенант админ. службы, делопроизводи-

тель, 284 гв. сп, 90 гв. сд. Награжден медалью «За боевые заслуги».

МИТРОФАНОВ Петр Михайлович, род. в 1912 г., Тамбовская губ., Елатомский уезд, с. Серовское, на фронте с 1941 г., рядовой, тяжело ранен. Награжден медалью «За победу над Германией в Великой Отечественной войне 1941–1945 гг.». После войны работал в колхозе «Большевик». Умер в 1958 г.

МИТРОФАНОВ Семен Степанович, род. в 1911 г., Тамбовская губ., Чучковский уезд, с. Тюменино, на фронте с 1942 г., рядовой, 388 сп, дважды ранен. Награжден медалью «За победу над Германией в Великой Отечественной войне 1941–1945 гг.». После войны работал ст. аппаратчиком на Нижнемальцевском химзаводе. Умер в 1958 г.

МИТРОФАНОВ Яков Алексеевич, род. в 1911 г., Тамбовская губ., Елатомский уезд, с. Пятаково, на фронте с сентября 1941 г., рядовой, 963 сп, тяжело ранен. Награжден медалью «За победу над Германией в Великой Отечественной войне 1941–1945 гг.». После войны работал на Нижнемальцевском химзаводе. Умер в 1956 г.

МИТРОШКИН Григорий Дмитриевич, род. в 1908 г., Тамбовская губ., Елатомский уезд, д. Демушкино. Награжден орденом Отечественной войны II степени.

МИТРОШКИН Иван Максимович, род. в 1924 г., Рязанская губ., рядовой, 193 минп, Ленинградский фронт. Награжден медалью «За отвагу».

МИТРОШКИН Илья Авдеевич, род. в 1923 г., Рязанская губ., Елатомский уезд, с. Демушкино, на фронте с 1941 г., ст. сержант, ком. отд., 58 сп. Участник войны с Японией. Награжден орденом Отечественной войны II степени, медалью «За отвагу». После войны работал плотником в совхозе им. Клары Цеткин.

МИТРОШКИН Сидор, род. в 1896 году, Тамбовская губ., Елатомский уезд, на фронте с ноября 1941 г.

МИТРОШКИН Тимофей Илларионович, род. в 1910 г., Тамбовская губ., Елатомский уезд, д. Барашево, на фронте с августа 1941 г., мл. лейтенант, 40 гв. сп, 16 А, Западный фронт, тяжело ранен. Награжден орденом Красной Звезды. После войны работал в совхозе им. Клары Цеткин.

МИТРЯГИН Иван Максимович, род. в 1897 г., Тамбовская губ., Елатомский уезд, с. Ключи, на фронте с ноября 1941 г.

МИТРЯГИН Т.П., род. в 1902 г., Тамбовская губ., Елатомский уезд, на фронте с ноября 1941 г.

МИТРЯНИН Василий Трофимович, род. в 1924 г., Рязанская губ., на фронте с февраля 1942 г., рядовой, телефонист, 27 А, Северо-Западный, 1-й, 2-й, 3-й Украинские фронты. Награжден медалью «За боевые заслуги».

МИТРЯНИН Петр Николаевич, род. в 1912 г., Тамбовская губ., Елатомский уезд, с. Ключи, на фронте с ноября 1941 г., рядовой. Награжден медалью «За отвагу».

МИТРЯШОВ Александр Емельянович, род. в 1924 г., Рязанская губ., с. Ласицы, на фронте с августа 1942 г., ст. сержант, пом. ком. взвода, 1117 зенап, 302 сд, Донской фронт, трижды тяжело ранен. Награжден орденом Отечественной войны II степени.

МИТРЯШОВ Алексей Григорьевич, род. в 1923 г., Рязанская губ., Елатомский уезд, с. Ласицы, на фронте с июля 1942 г., гв. рядовой, электрик-подрывник, 17 гв. минбр, Донской, Брянский, 1-й, 2-й Прибалтийские фронты. Награжден медалями «За отвагу», «За оборону Сталинграда».

МИТРЯШОВ Алексей Емельянович, род. в 1920 г., Тамбовская губ., Елатомский уезд, с. Ласицы. В Красную Армию призван в ноябре 1940 г., на фронте с 1941 года, сержант, моторист, военное судно «Комсомолец», Балтийский флот, дважды ранен. Награжден медалью «За отвагу». После войны работал зав. клубом в с. Липовка.

МИТРЯШОВ Василий Григорьевич, род. в 1921 г., Тамбовская губ., Елатомский уезд, с. Ласицы. Награжден орденом Отечественной войны II степени.

МИТРЯШОВ Григорий Елизарович, род. в 1916 г., Тамбовская губ., Елатомский уезд, с. Ласицы. В Красную Армию призван в 1937 году, сержант, химинструктор, 282 сп, 175 сд, 47 А, 1-й Белорусский фронт, ранен. Награжден медалью «За отвагу».

МИТРЯШОВ Иван Константинович, род. в 1910 г., Тамбовская губ., Елатомский уезд, с. Ласицы, на фронте с 1941 г., рядовой, 293 сб, тяжело ранен. Награжден медалью «За победу над Германией в Великой Отечественной войне 1941–1945 гг.». После войны работал в колхозе «15 лет Октября».

МИТРЯШОВ Михаил Елизарович, род. в 1918 г., Тамбовская губ., Елатомский уезд, с. Ласицы. В Красную Армию призван в октябре 1939 г., ст. сержант, орудийный номер, 62 апабр, 69 А, Крымский, Северо-Кавказский, 2-й Белорусский фронты. Отдельная Приморская армия. Награжден орденами Отечественной войны I, II степени, Красной Звезды.

Из наградного листа: *«...19.04.1945 года при ведении огоня на подавле-*

ние артбатарей противника орудие товарища Митряшова, в составе батарей, уничтожило одну 120-мм минбатарею и подавило огонь двух артиллерийских батарей противника. В наступательных боях проявил мужество и отвагу. Достоин правительственной награды – ордена Отечественной войны I степени. Командир 2/62 армейской пушечной артиллерийской бригады майор Рясков. 30 апреля 1945 г.».

МИТРЯШОВ Михаил Петрович, род. в 1915 г., Тамбовская губ., Елатомский уезд, на фронте с июня 1941 г., лейтенант, зав. делопроизводством, ППГ № 1157, 3 А, 1-й Белорусский фронт, ранен. Награжден орденом Отечественной войны II степени.

МИТРЯШОВ Никита Иванович, род. в 1912 г., Тамбовская губ., Елатомский уезд, с. Ласицы, на фронте с 1941 г., старшина взвода охраны штаба, 10 шак, 3-й Украинский фронт, дважды тяжело ранен. Награжден орденом Отечественной войны I степени, двумя медалями «За боевые заслуги», медалями «За оборону Кавказа», «За победу над Германией в Великой Отечественной войне 1941–1945 гг.».

МИТРЯШОВ Павел Герасимович, род. в 1920 г., Тамбовская губ., Елатомский уезд, с. Ласицы, на фронте с июня 1941 г., рядовой, тяжело ранен. Награжден медалью «За отвагу». После войны работал в колхозе «15 лет Октября». Умер 11.05.1979 г.

МИТРЯШОВ Степан Акимович, род в 1926 г., Рязанская губ., Сасовский уезд, с. Ласицы, на фронте с 1943 г., ст. техник-лейтенант. Награжден орденом Красной Звезды, медалью «За боевые заслуги».

МИТЮНИН Иосиф Е., род. в 1901 году, Тамбовская губ., Елатомский уезд, с. Демушкино, на фронте с ноября 1941 г.

МИТЮНЬКОВ Андрей Васильевич, род. в 1909 г., Тамбовская губ., Елатомский уезд, с. Сасово, на фронте с ноября 1941 г.

МИТЮШНИКОВ Антон Андреевич, род. в 1907 г., Тамбовская губ., Елатомский уезд, с. Темгенево, на фронте с ноября 1941 г.

МИТЯЕВ Александр Иванович, род. в 1913 г., Тамбовская губ., Елатомский уезд, с. Верхнее Мальцево, на фронте с июня 1941 г., мл. сержант, шофер, 70 раб, 15 ВА, 1-й, 2-й, 3-й Прибалтийские фронты. Награжден орденом Отечественной войны II степени, медалями «За боевые заслуги», «За оборону Москвы». После войны работал шофером на автотранспортном предприятии.

МИТЯЕВ Александр Сидорович, род. в 1923 г., Рязанская губ., Елатомский уезд, с. Ласицы. В Красную Армию призван в 1940 г., мл. лейтенант, ком. взвода, 1026 сп, 260 сд, 11 А, Брянский, Донской, Белорусский фронты. Награжден орденом Отечественной войны I степени, медалью «За отвагу».

МИТЯЕВ Алексей Алексеевич, род. в 1924 г., Рязанская губ., ст. Торбеево, на фронте с 1942 г., рядовой, пулеметчик, ранен. Награжден орденом Отечественной войны I степени. После войны работал слесарем в дирекции киносети.

МИТЯЕВ Алексей Дмитриевич,

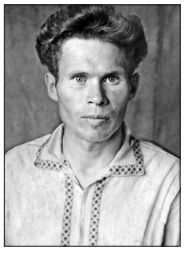

род. 29.03.1917 г., Рязанская губ., с. Пощупово. В Красную Армию призван в октябре 1939 г., мл. лейтенант, ком. взвода, 8 ждп, Дальневосточный фронт. Награжден орденом Отечественной войны II степени, медалями «За победу над Германией в Великой Отечественной войне 1941–1945 гг.», «За победу над Японией». После войны работал инженером по техническому обслуживанию на ж/д ст. Сасово.

МИТЯЕВ Герасим Григорьевич, род. в 1904 г., Тамбовская губ., Елатомский уезд, д. Барашево, на фронте с июня 1942 г., старшина, делопроизводитель, 695 сп, 221 сд, 1-й, 4-й Украинские, Ленинградский, 3-й Белорусский фронты, контужен. Награжден орденами Отечественной войны II степени, Красной Звезды, медалями «За отвагу», «За боевые заслуги», «За победу над Германией в Великой Отечественной войне 1941–1945 гг.».

МИТЯЕВ Иван Иванович, род. в 1926 г., Рязанская губ., Сасовский уезд, с. Верхнее Мальцево. Награжден орденом Отечественной войны II степени.

МИТЯЕВ Иван Федорович, род. в 1923 г., Рязанская губ., Елатомский уезд, на фронте с мая 1942 г., зам. политрука, 572 ап, 233 сд, Сталинградский фронт, тяжело ранен. Награжден медалью «За боевые заслуги». После войны работал военруком нач. школы с. Барашево.

МИТЯЕВ Михаил Афанасьевич, род. в 1919 г., Тамбовская губ., Елатомский уезд, с. Барашево. В Красную Армию призван в 1940 году, ст. сержант. Награжден орденом Отечественной войны II степени, медалью «За боевые заслуги».

МИТЯЕВ Степан Ермолаевич, род. в 1915 г., Тамбовская губ., Елатомский уезд. В Красную Армию призван в 1940 г., гв. старшина, ком. отд., 39 гв. сд, 62 А, Сталинградский, 2-й, 3-й Украинские фронты, ранен. Награжден орденом Красной Звезды, двумя медалями

«За отвагу», медалью «За оборону Сталинграда».

Из наградного листа: *«За время пребывания в боевых операциях с 22 августа с.г. старшина Митяев на исключительные трудности проявлял мужество и смелость и систематически бесперебойно снабжал батарею боеприпасами, кормил личный состав горячим питанием три раза в день, снабжал фуражным довольствием конский состав. Кроме того, занимался сбором трофейных повозок, лошадей и седел, тем самым возмещал имевшие место боевые потери в транспортных средствах. Ходатайствую о награждении орденом Красной Звезды. Командир 1684 аминп гв. подполковник Кодаль. 8 октября 1944 г.».*

МИТЯЕВ Федор Иванович, род. в 1912 г., Тамбовская губ., Елатомский уезд, с. Сасово, на фронте с 1941 г., ст. лейтенант, парторг, 593 осапб, 264 сд, 16 А, 2-й Дальневосточный фронт. Награжден орденом Красной Звезды.

МИХАЙЛЕНКО Леонид Д., род. в 1912 г., Тамбовская губ., Елатомский уезд, с. Салтыково, на фронте с ноября 1941 г., рядовой, стрелок, 119 сбр. Награжден медалью «За победу над Германией в Великой Отечественной войне 1941–1945 гг.». После войны работал в совхозе.

МИХАЙЛИН Андрей Сергеевич, род. в 1927 г., Рязанская губ., Сасовский уезд, с. Нижнее Мальцево, на фронте с 1944 г., рядовой, трюмный машинист, крейсер «Максим Горький», 946 сбн. Умер 17.08.1951 г.

МИХАЙЛИН Василий Васильевич, род. в 1915 г., Тамбовская губ., Елатомский уезд, с. Фроловское. Награжден орденом Отечественной войны II степени.

МИХАЙЛИН Василий Семенович, род. в 1903 г., Тамбовская губ., Елатомский уезд, на фронте с августа 1941 г., рядовой, 759 сп, тяжело ранен. Награжден орденом Славы III степени. После войны работал управляющим «Главмолоко» по Сасовскому району.

МИХАЙЛИН Виктор Михайлович, род. в 1921 г., Тамбовская губ., Елатомский уезд, с. Безводные Прудищи. Награжден орденом Отечественной войны I степени.

МИХАЙЛИН Виктор Михайлович, род. в 1923 г., Рязанская губ., Елатомский уезд, с. Огарево-Почково, на фронте с 1941 г. ефрейтор, повозочный, 13-й погранотряд, войска НКВД, Закарпатский окр., Западный фронт, тяжело ранен. Награжден медалями «За боевые заслуги», «За победу над Германией в Великой Отечественной войне 1941–1945 гг.».

МИХАЙЛИН Иван Артемович, род. в 1927 г., Рязанская губ., Сасовский уезд, с. Нижнее Мальцево, на фронте с 1944 г., рядовой, стрелок, 265 сп. Награжден медалью «За победу над Германией в Великой Отечественной войне 1941–1945 гг.».

МИХАЙЛИН Матвей Никандрович, род. в 1923 г., Рязанская губ., Елатомский уезд, с. Фроловское, на фронте с 1941 г., мл. сержант. Награжден орденом Отечественной войны II степени, медалью «За победу над Германией в Великой Отечественной войне 1941–1945 гг.». Умер в марте 2000 г.

МИХАЙЛИН Михаил Акимович, род. в 1903 г., Тамбовская губ., Елатомский уезд, с. Фроловское, на фронте с октября 1941 г., сержант, ком. отд., 1326 сп, 415 сд, 61 А, Белорусский фронт. Награжден медалью «За отвагу».

МИХАЙЛИН Николай Никандрович, род. в 1926 г., Рязанская губ., Сасовский уезд, с. Фроловское, на фронте с 1944 г., рядовой. Участник войны с Японией. Награжден орденом Отечественной войны II степени, медалью «За победу над Германией в Великой Отечественной войне 1941–1945 гг.». После войны работал в колхозе «Новый путь». Умер в 2005 г.

МИХАЙЛИН Петр Александрович, род. в 1925 г., Рязанская губ., Сасовский уезд, с. Огарево-Почково. Награжден орденом Отечественной войны II степени.

МИХАЙЛИН Платон Федорович, род. в 1909 г., Тамбовская губ., Елатомский уезд, с. Нижнее Мальцево. Награжден орденом Отечественной войны I степени.

МИХАЙЛОВ Александр Николаевич, род. в 1914 г., Тамбовская губ., Елатомский уезд, с. Любовниково. Награжден орденом Отечественной войны II степени.

МИХАЙЛОВ Борис Дмитриевич, род. в 1926 г., Рязанская губ., Сасовский уезд, с. Саблино, на фронте с 1943 г., ст. сержант. Награжден орденом Отечественной войны II степени, медалью «За боевые заслуги».

МИХАЙЛОВ Геннадий Константинович, род. в 1924 г., Рязанская губ., на фронте с июня 1943 г., гв. мл. сержант, автоматчик, 23 гв. отбр, ранен, контужен. Участвовал в боях в Восточной Пруссии. Награжден орденом Красной Звезды.

МИХАЙЛОВ Иван Герасимович, род. в 1912 г., Тамбовская губ., Елатомский уезд, с. Огарево-Почково, на фронте с 1941 г., рядовой. Награжден медалью «За отвагу».

МИХАЙЛОВ Михаил Никитович, род. в 1895 г., Тамбовская губ.,

Елатомский уезд, с. Сасово, на фронте с ноября 1941 г.

МИХАЙЛОВ Николай Васильевич, род. 7.01.1926 г., Рязанская губ., Сасовский уезд, с. Саблино, на фронте с 1943 г., сержант, 46 шап. Награжден орденом Отечественной войны II степени, медалями «За боевые заслуги», «За оборону Советского Заполярья».

МИХАЛЕВ Заки Камедулович, род. в 1915 г., Тамбовская губ., Елатомский уезд, д. Тархань. Награжден орденом Отечественной войны I степени.

МИХАЛЕВ Иван Федорович, род. в 1922 г., Тамбовская губ., Елатомский уезд, с. Мокрое, на фронте с октября 1941 г., ст. лейтенант, ком. огневого взвода, 979 сп, 253 сд, 1-й Украинский, 1-й Белорусский фронты, тяжело ранен. Награжден орденами Отечественной войны II степени, Александра Невского, двумя орденами Красной Звезды.

Из наградного листа: *«20 января 1944 года при наступлении проявил отвагу и умение ведения огня по сильно укрепленной оборонительной линии противника, благодаря метким огневым налетам и правильным установкам огневых точек огнем из минометов взвода ст. лейтенанта Михалева уничтожены: одна минометная батарея, одна противотанковая пушка и четыре пулеметные точки противника. В течение 20–21 января 1944 года противник несколько раз предпринимал контратаки за овладение ранее занимаемыми рубежами, при отражении атак противника ст. лейтенант Михалев минометным огнем своего взвода наносил большие потери в живой силе противника. За проявленные отвагу и мужество представляется к правительственной награде – ордену Отечественной войны II степени. Командир 979 сп подполковник Хуспулик. 24 января 1944 г.».*

МИХАЛЕВ Иван Филиппович, род. в 1914 г., Тамбовская губ., Елатомский уезд, с. Мокрое, на фронте с февраля 1942 г., рядовой, шофер. Награжден медалью «За победу над Германией в Великой Отечественной войне 1941–1945 гг.». После войны работал охранником на ж/д ст. Сасово.

МИХАЛЕВ Николай Федорович, род. 20.03.1925 г., Рязанская губ., Сасовский уезд, с. Мокрое, на фронте с января 1943 г. Окончил Горьковское военно-авиационное училище штурманов, ст. лейтенант. После войны продолжил службу в рядах Советской Армии, летчик-наблюдатель, 16-й развед.-авиационный полк, 16 ВА. После демобилизации работал учителем физ. воспитания в средней школе, с. Глядково.

МИХАЛЕВ Николай Филиппович, род. в 1922 г., Тамбовская губ., Елатомский уезд, мл. сержант, 24 сд, тяжело ранен. Участвовал в обороне Сталинграда. Награжден орденами Отечественной войны II степени, Славы III степени, медалью «За победу над Германией в Великой Отечественной войне 1941–1945 гг.». После войны работал в колхозе бригадиром полеводческой бригады. Умер 16.01.1980 г.

МИХАЛЕВ Федор Федорович, род. в 1908 г., Тамбовская губ., Елатомский уезд, с. Мокрое, на фронте с июня 1941 г., лейтенант, зам. ком. по политчасти, 1097 сп, 326 сд, Западный фронт, дважды ранен. Награжден медалью «За отвагу».

МИХАЛИН Александр Ал., род. в 1904 г., Тамбовская губ., Елатомский уезд, с. Огарево-Почково, на фронте с ноября 1941 г.

МИХАЛИЦИН Клавдий, род. в 1916 г., Тамбовская губ., Елатомский уезд, на фронте с января 1942 г.

МИХЕЕВ Александр Васильевич, род. в 1927 г., Рязанская губ., Сасовский уезд, с. Лотказино. Награжден орденом Отечественной войны II степени.

МИХЕЕВ Александр Иванович, род. 9.10.1925 г., Тамбовская губ., Елатомский уезд, с. Любовниково, на фронте с января 1943 г., гв. сержант, ком. отд. разведки, 44 мсбр, 1-й Прибалтийский, 3-й Белорусский фронты, дважды тяжело ранен. Награжден орденом Отечественной войны I степени, медалями «За отвагу», «За взятие Кенигсберга», «За победу над Германией в Великой Отечественной войне 1941–1945 гг.». После войны работал слесарем в кинопрокате.

МИХЕЕВ Александр Яковлевич, род. в 1920 г., Тамбовская губ., Елатомский уезд, с. Большой Студенец. В Красную Армию призван в 1938 г., сержант. Награжден медалью «За боевые заслуги».

МИХЕЕВ Алексей Антонович, род. в 1914 г., Тамбовская губ., Елатомский уезд. В Красную Армию призван в 1937 г., майор, нач. отд. службы заграждения, 26 ждбр, 3-й Белорусский фронт. Награжден орденами Отечественной войны II степени, Красной Звезды, медалью «За оборону Москвы».

Из наградного листа: *«Под руководством майора Михеева минно-подрывные взводы частей произвели разминирование участка от Гутенфельда до узла Кенигсберга, разминировали парки Кенигсберг-главный, Кенигсберг-заводской, при этом было снято мин всяческих – 7677 шт., фугасов огневого и электрического действия – 45 шт. весом от 50 до 600 килограммов. Подобрано арт. снарядов и минометных мин – 2450 шт...*

За обеспечение безопасности восстановительных работ, за произведенную работу по разминированию узла Кенигсберга и проявленные при этом мужество и стойкость майор Михеев достоин награждения орденом Отечественной войны II степени. Начальник штаба подполковник Соколов. 12 августа 1945 г.».

МИХЕЕВ Алексей Иванович, род. в 1899 г., Тамбовская губ., Елатомский уезд, с. Салтыково, на фронте с ноября 1941 г.

МИХЕЕВ Валентин Степанович, род. в 1912 г., Тамбовская губ., Елатомский уезд, с. Сасово, на фронте с ноября 1941 г.

МИХЕЕВ Василий Петрович, род. в 1910 г., Тамбовская губ., Елатомский уезд, на фронте с июля 1941 г. рядовой, копровик, 30-й отд. бат. механизации ж/д работ. Награжден медалью «За боевые заслуги».

МИХЕЕВ Владимир Васильевич, род. в 1909 г., Тамбовская губ., Елатомский уезд, на фронте с июня 1941 г., рядовой, конно-посыльный, 294 сд. Награжден орденом Красной Звезды.

МИХЕЕВ Григорий Васильевич, род. в 1924 г., Рязанская губ., д. Бирюково, на фронте с 1942 г., старшина. Награжден медалью «За боевые заслуги».

МИХЕЕВ Дмитрий Иванович, род. в 1924 г., Рязанская губ., с. Любовниково, на фронте с апреля 1942 г., рядовой, минометчик, 139 сп. Награжден орденом Отечественной войны II степени, медалью «За победу над Германией в Великой Отечественной войне 1941–1945 гг.». После войны работал сторожем в Сасовском сельском потребительском обществе.

МИХЕЕВ Евгений Тимофеевич, род. в 1920 г., Тамбовская губ., Елатомский уезд, с. Калиновец. В Красную Армию призван в 1939 году. Участник советско-финляндской войны. На фронтах Великой Отечественной войны с 1943 года, капитан тех. службы, 14 автп, Западный, Воронежский фронты. Награжден орденами Отечественной войны I степени, Красной Звезды, двумя медалями «За боевые заслуги», медалью «За победу над Германией в Великой Отечественной войне 1941–1945 гг.».

МИХЕЕВ И.И., род. в 1917 г., Тамбовская губ., Елатомский уезд, на фронте с ноября 1941 г.

МИХЕЕВ Иван Алексеевич, рядовой, войска НКВД, тяжело ранен.

МИХЕЕВ Иван Васильевич, род. в 1926 году, Рязанская губ., Сасовский уезд, на фронте с ноября 1943 года, рядовой, пулеметчик, 545 сп, 389 сд, 1-й Украинский фронт. Награжден медалью «За отвагу».

МИХЕЕВ Иван Григорьевич, род. в 1927 г., Ленинградская обл., Выборгский уезд, п. Овсово, гв. сержант.

МИХЕЕВ Иван Иванович, род. в 1911 г., Тамбовская губ., Елатомский уезд, с. Поляки-Майданы, на фронте с июня 1941 г., рядовой, шофер, 5 автп, 1-й Прибалтийский, Сталинградский фронты. Награжден медалями «За боевые заслуги», «За оборону Москвы», «За победу над Германией в Великой Отечественной войне 1941–1945 гг.». После войны работал слесарем на лесозаготовительном участке.

МИХЕЕВ Иван Семенович, род. в 1913 г., Тамбовская губ., Елатомский уезд, с. Калиновец. Награжден орденом Отечественной войны II степени.

МИХЕЕВ Василий Петрович, род. в 1910 г., Тамбовская губ., Елатомский уезд, на фронте с июля 1941 г., рядовой, копровик роты механизации, 2-й Белорусский фронт. Награжден медалью «За боевые заслуги».

МИХЕЕВ Константин Иванович, род. в 1917 г., Тамбовская губ., Елатомский уезд, с. Любовниково, на фронте с января 1943 г., рядовой, минометчик, 1068 сп, 313 сд, Карельский, 2-й Белорусский фронты. Награжден орденами Отечественной войны II степени, Славы III степени, медалями «За отвагу», «За победу над Германией в Великой Отечественной войне 1941–1945 гг.». После войны работал бригадиром на 40-й дистанции пути.

Из наградного листа: *«2.05.1945 года форсировав пролив Дивенов (севернее Штеттина), быстро установил свой миномет и меткой стрельбой уничтожил три станковых пулемета противника и подавил огонь тяжелого пулемета, при этом уничтожил до 15 немецких солдат. Своими действиями способствовал переправе наших войск через пролив. Достоин правительственной награды – ордена Славы III степени. Командир 1068 сп подполковник Кезиков. 9 мая 1945 г.».*

МИХЕЕВ Павел Семенович, род. в 1924 г., Рязанская губ., с. Калиновец, на фронте с августа 1942 г., гв. ст. сержант, ком. минометного расчета, 1 сп, 99 сд, Западный, 1-й, 2-й Украинские фронты. Награжден орденом Красной Звезды, двумя медалями «За отвагу», медалью «За боевые заслуги». После войны работал в совхозе «Батьковский».

МИХЕЕВ Петр Павлович, род. в 1922 г., Тамбовская губ., Елатомский уезд, с. Любовнаково, на фронте с 1941 г., ефрейтор. Награжден орденом Красной Звезды.

МИХЕЕВ Сергей Петрович, род. в 1922 г., Тамбовская губ., Елатомский уезд. В Красную Армию

призван в 1940 г., лейтенант медслужбы, ком. сан. взвода, 520 сп, 167 сд, Воронежский, 1-й Украинский фронты, ранен. Награжден двумя орденами Красной Звезды, медалями «За отвагу», «За боевые заслуги», «За победу над Германией в Великой Отечественной войне 1941–1945 гг.».

МИХЕЕВ Степан Иванович, род. 20.09.1923 г., Рязанская губ., Елатомский уезд, с. Калиновец, на фронте с 1942 г., рядовой, стрелок, 937 сп. Награжден орденом Отечественной войны II степени, медалью «За победу над Германией в Великой Отечественной войне 1941–1945 гг.». После войны работал в колхозе «Прогресс». Умер 25.01.1993 г.

МИХЕЕВ Тимофей Алексеевич, род. в 1908 г., Тамбовская губ., Елатомский уезд, п. Ряньзя, на фронте с марта 1941 г., рядовой, стрелок, 1017 сп, тяжело ранен. Награжден орденом Отечественной войны II степени, медалью «За победу над Германией в Великой Отечественной войне 1941–1945 гг.». После войны работал лесорубом в Шацком лесхозе. Умер в 1993 г.

МИХЕЕВ Тимофей Иванович, род. в 1896 г., Тамбовская губ., Елатомский уезд, с. Калиновец, на фронте с ноября 1941 г.

МИШАКИН Александр Дмитриевич, род.30.08.1920 г., Тамбовская губ., Елатомский уезд, с. Ласицы. В Красную Армию призван в сентябре 1940 г., сержант, минометчик, 1343 сп, 399 сд, Северо-Западный, Калининский, 2-й Прибалтийский, 1-й, 2-й Белорусские фронты, дважды ранен. Награжден орденами Отечественной войны I, II степени, Красной Звезды, медалями «За взятие Берлина», «За победу над Германией в Великой Отечественной войне 1941–1945 гг.». После войны работал в Сасовском районном отделе народного образования, директором средней школы № 6, г. Сасово. Умер 13.06.1987 г.

Из наградного листа: *«Участвуя в боях по расширению плацдарма на западном берегу реки Нарев и прорыву сильно укрепленной глубокоэшелонированной обороны противника, прикрывая огнем своего миномета наступление наших подразделений, точной наводкой уничтожил две пулеметные огневые точки, расчет противотанкового ружья и подавил огонь одной противотанковой пушки противника... Способствовал успешной переправе нашей пехоты. Достоин правительственной награды – ордена Красной Звезды. Командир 1343 сп полковник Попов. 23 октября 1944 г. Приказом № 104/н от 3.11.1944 г. награжден орденом Отечественной войны II степени».*

МИШАКИН Василий Дмитриевич, род. в 1918 г., Тамбовская губ., Елатомский уезд, с. Ласицы. В Красную Армию призван в 1938 году, на фронте с июня 1941 г., лейтенант, политрук, 1276 сп, 384 сд, Северо-Западный фронт, ранен. Награжден орденом Красной Звезды, медалью «За отвагу».

МИШАКИН Павел Иванович, род. 21.01.1919 г., Тамбовская губ., Елатомский уезд, с. Ласицы. В Красную Армию призван в 1939 году. В 1941 г. окончил Рязанское артиллерийское училищ. На фронте с 1941 г., капитан, комбат, 144 иптап, 4 иптабр, Западный фронт, трижды ранен. Награжден двумя орденами Отечественной войны I степени, орденами Отечественной войны II степени, Красной Звезды, медалями «За оборону Москвы», «За победу над Германией в Великой Отечественной войне 1941–1945 гг.». После войны работал в детских домах Рязанской обл., в семилетней школе с. Рожково Сасовского р-на, учителем школы № 1 г. Сасово.

Из наградного листа: *«...22.04.1945 года капитан Мишакин лично руководил форсированием батарей через реку Одер. Под сильным артиллерийским огнем батареи были переправлены в срок и без потерь. 23.04.1945 года противник бросил в контратаку пехоту и танки. Капитан Мишакин, находясь в это время в боевых порядках пехоты, быстро вызвал огонь батарей. В этом бою полк уничтожил: два самоходных орудия, семь станковых пулеметов, семнадцать ручных пулеметов свыше ста солдат и офицеров противника. За хорошую разведку противника, за систематическую связь с пехотой, за личное мужество и отвагу капитан Мишакин достоин правительственной награды – ордена Отечественной войны I степени. Командир полка подполковник Анишкин. 24 апреля 1945 г.».*

МИШАКИН Сергей Иванович, род. в 1922 г., Тамбовская губ., Елатомский уезд, с. Ласицы, на фронте с 1941 г., ст. сержант, орудийный мастер, 70 гв. сабр, Ленинградский, Калининский, 1-й Прибалтийский, 1-й Украинский фронты. Награжден орденами Отечественной войны II степени, Красной Звезды, медалями «За отвагу», «За победу над Германией в Великой Отечественной войне 1941–1945 гг.». После войны работал в Сасовском летном училище гражданской авиации.

МИШАКОВ Андрей Иванович, род. в 1912 г., Тамбовская губ., Елатомский уезд, на фронте с марта 1942 г., рядовой, орудийный номер, 863 иптап, 9 А, Закавказский фронт. Награжден орденом Отечественной войны II степени.

МИШАКОВ Александр Петрович, род. в 1925 г., Рязанская губ., Сасовский уезд, с. Барашево, на фронте с 1943 г., рядовой, автоматчик, 5 А. Награжден медалями «За боевые заслуги», «За победу над Германией в Великой Отечественной войне 1941–1945 гг.».

МИШАКОВ Александр Прокофьевич, род. в 1922 г., Тамбовская губ., Елатомский уезд, с. Барашево. В Красную Армию призван в октябре 1940 г., гв. подполковник, 123 гв. сп, 43 гв. сд, 22 А, 2-й Прибалтийский фронт. Награжден орденами Александра Невского, двумя орденами Красной Звезды, медалями «За боевые заслуги», «За победу над Германией в Великой Отечественной войне 1941–1945 гг.».

Из наградного листа: *«Тов. Мишаков вместе с командиром батальона гв. майором Скопиновым благодаря умелой организации и хорошей маскировке вывели батальон на исходное положение незамеченным противником, что дало возможность прорвать сильно укрепленную линию противника. После выбытия из строя командира батальона 14.01.1944 года тов. Мишаков принял командование батальоном на себя, и в результате умелого командования и личной отваги, продвинулся вперед, перерезал железную дорогу Новосокольники–Дно, занял деревни Воево и Казачиха (Псковская обл.). Достоин правительственной награды – ордена Александра Невского. Командир 123 гв. сп гв. полковник Гончаров. 16 января 1944 г.».*

МИШАКОВ Василий Никанорович, род. 2.08.1914 г., Тамбовская губ., Елатомский уезд, д. Петровка, на фронте с 1941 г., сержант. Награжден медалью «За победу над Германией в Великой Отечественной войне 1941–1945 гг.». После войны работал на Сотницынском сахарном заводе. Умер 23.04.1957 г.

МИШАКОВ Василий Никифорович, род. в 1909 г., Тамбовская губ., Елатомский уезд, д. Лесные Цветы, на фронте с августа 1941 г.

МИШАКОВ Андрей Иванович, род. в 1912 г., Тамбовская губ., Елатомский уезд, на фронте с марта 1942 г., рядовой. Награжден орденом Отечественной войны II степени.

МИШАКОВ Григорий Иванович, род. в 1914 г., Тамбовская губ., Елатомский уезд, с. Барашево, на фронте с 1941 г., сержант, писарь, Центральный, Калининский, 2-й Прибалтийский фронты, ранен. Награжден медалью «За боевые заслуги».

МИШАКОВ Дмитрий Кузьмич, род. в 1927 г., Рязанская губ., Сасовский уезд, п. Смирновка, на фронте с 1944 г., рядовой, береговая служба. Награжден медалью «За победу над Германией в Великой Отечественной войне 1941–1945 гг.». После войны работал в колхозе. Умер в 1953 г.

МИШАКОВ Евстафий Андреевич, род. в 1901 г., Тамбовская губ., Елатомский уезд, с. Барашево, на фронте с июня 1941 г., ст. лейтенант, ком. роты, 1281 сп, 60 сд, 47 А, Западный, Карельский, 1-й Белорусский фронты, тяжело ранен. Награжден орденом Красной Звезды.

МИШАКОВ Емельян Тер., род. в 1902 г., Тамбовская губ., Елатомский уезд, с. Барашево, на фронте с августа 1941 г.

МИШАКОВ Иван Андреевич, род. в 1903 г., Тамбовская губ., Елатомский уезд, д. Лесные Цветы, на фронте с октября 1941 г.

МИШАКОВ Иван Анисимович, род. в 1908 г., Тамбовская губ., Елатомский уезд, с. Барашево. После войны работал на Сасовской нефтебазе.

МИШАКОВ Иван Захарович, род. в 1915 г., Тамбовская губ., Елатомский уезд, с. Рожково. В Красную Армию призван в октябре 1937 г., лейтенант, ком. огневого взвода, 637 сп, 140 сд, Центральный фронт. С февраля 1943 г. по май 1944 г. воевал в партизанском отряде им. Хрущева. Участвовал в 12 операциях по подрыву немецкого тыла. Награжден орденом Отечественной войны II степени.

МИШАКОВ Иван Петрович, род. в 1923 г., Рязанская губ., Елатомский уезд, с. Барашево. Награжден орденом Отечественной войны II степени.

МИШАКОВ Лаврентий Викторович, род. в 1902 г., Тамбовская губ., Елатомский уезд, д. Лесные Цветы, на фронте с октября 1941 г.

МИШАКОВ Михаил Акимович, род. в 1915 г., Тамбовская губ., Елатомский уезд, с. Барашево, на фронте с октября 1941 г.

МИШАКОВ Николай Григорьевич, род. 3.10.1912 г., Тамбовская губ., Елатомский уезд, с. Агломазово, на фронте с августа 1941 г., гв. старшина, 77 гв. сп, множественные тяжелые ранения. Награжден медалью «За победу над Германией в Великой Отечественной войне 1941–1945 гг.». После войны работал налоговым инспектором районного финансового отдела. Умер 10.02.1993 г.

МИШАКОВ Николай Кузьмич, род. в 1921 г., Тамбовская губ., Елатомский уезд, д. Лесные Цветы, на фронте с 1943 г., рядовой, орудийный номер, 1104 пап, 1-й Прибалтийский фронт. Награжден медалью «За отвагу».

МИШАКОВ Николай Максимович, род. в 1923 г., Рязанская

губ., Елатомский уезд. Награжден орденом Отечественной войны II степени.

МИШАКОВ Павел Васильевич, род. в 1910 г., Тамбовская губ., Елатомский уезд, д. Лесные Цветы, на фронте с августа 1941 г., мл. сержант, 31 исбр, 54 сд, 3-й Белорусский фронт, трижды ранен. Награжден двумя медалями «За отвагу».

МИШАКОВ Павел Васильевич, род. в 1910 г., Тамбовская губ., Елатомский уезд, д. Лесные Цветы, на фронте с августа 1941 г., сержант, ком. отд., 31 исбр, 53 сд, 3-й Белорусский фронт, трижды тяжело ранен. Награжден орденом Отечественной войны II степени, двумя медалями «За отвагу», медалью «За победу над Германией в Великой Отечественной войне 1941–1945 гг.». После войны работал в колхозе им. Дзержинского.

МИШАКОВ Павел Егорович, род. в 1919 г., Тамбовская губ., Елатомский уезд, д. Лесные Цветы. В Красную Армию призван в 1940 году, рядовой, шофер, 55 ап, 61 сд, 1-й Белорусский фронт. Награжден орденом Отечественной войны II степени, медалью «За отвагу».

МИШАКОВ Павел Никитович, род. 15.12.1896 г., Тамбовская губ., Елатомский уезд, д. Подостровное. В Красную Армию призван в августе 1920 г., гв. подполковник, 262 сд, 41 А, Калининский, 1-й Прибалтийский фронты, множественные ранения, контузия. Награжден орденами Ленина, Отечественной войны I степени, двумя орденами Красного Знамени.

МИШАКОВ Филипп Иванович, род. в 1906 г., Тамбовская губ., Елатомский уезд, д. Рожково. Награжден орденом Отечественной войны II степени.

МИШАКОВ Фрол Семенович, род. в 1906 г., Рязанская обл., Сасовский р-н, с. Подостровное. Награжден орденом Отечественной войны II степени.

МИШАНИН Александр Ефимович, род. в 1905 г., Тамбовская губ., Елатомский уезд, с. Ключи, на фронте с августа 1942 г., рядовой. Награжден медалью «За боевые заслуги».

МИШАНИН Василий Андреевич, род. в 1924 г., Рязанская губ., на фронте с августа 1942 г., гв. рядовой, стрелок, 186 гв. ап, 84 гв. сд, 11 гв. А, 1-й Прибалтийский, 2-й, 3-й Белорусские фронты, трижды ранен. Награжден орденами Красной Звезды, Славы III степени, медалью «За отвагу».

МИШАНИН Василий Григорьевич, род. в 1924 г., Рязанская губ., с. Ключи, на фронте с 1942 г., ст. лейтенант. Награжден медалями «За боевые заслуги», «За победу над Германией в Великой Отечественной войне 1941–1945 гг.».

МИШАНИН Василий Иванович, род. в 1920 г., Тамбовская губ., Елатомский уезд, с. Ключи. В Красную Армию призван в 1940 г., мл. лейтенант. Награжден медалью «За отвагу».

МИШАНИН Григорий Афанасьевич, род. в 1902 г., Тамбовская губ., Елатомский уезд, на фронте с ноября 1941 г.

МИШАНИН Иван Сергеевич, род. в 1909 г., Тамбовская губ., Елатомский уезд, с. Ключи, на фронте с августа 1941 г.

МИШАНИН Иван Федорович, род. в 1908 г., Тамбовская губ., Елатомский уезд, с. Ласицы, на фронте с ноября 1941 г.

МИШАНИН Михаил Семенович, род. в 1919 г., Тамбовская губ., Елатомский уезд, д. Ключи. Награжден орденом Отечественной войны II степени.

МИШАНИН Николай Дмитриевич, род. в 1926 г., Рязанская губ., Сасовский уезд, с. Ласицы, рядовой, машинист. Награжден медалью «За победу над Германией в Великой Отечественной войне 1941–1945 гг.». После войны работал машинистом в локомотивном депо ж/д ст. Сасово.

МИШАНИН Прокоп Сергеевич, род. в 1899 г., Тамбовская губ., Елатомский уезд, с. Ключи, на фронте с октября 1941 г.

МИШАНИН Сергей Иванович, род. 11.07.1923 г., Рязанская губ., Елатомский уезд, с. Ключи, на фронте с 1941 г., капитан, летчик-истребитель, 49 иап, 309 иад, Западный, Центральный, 1-й Белорусский фронты. Награжден орденами Отечественной войны I, II степени, Красного Знамени, Красной Звезды, медалью «За отвагу». После войны работал инструктором в Сасовском летном училище гражданской авиации. Умер 18.01.2007 г.

Из наградного листа: *«...Участвуя в июльской и августовской операциях, произвел 70 боевых вылетов. Из них: на сопровождение штурмовиков 53 боевых вылета. В 14 воздушных боях сбил три самолета противника лично. В воздушных боях смел и решителен, отлично дерется с противником. 23.07.1943 года участвовал в штурмовке вражеского бронепоезда, который был уничтожен. За мужество и отвагу, проявленные в борьбе с немецкими захватчиками, достоин правительственной награды – ордена Красного Знамени. Командир 49 иап подполковник Сорокин. 11 сентября 1943 г.».*

МИШАНОВ Михаил Прокофьевич, род. в 1918 г., Тамбовская губ., Елатомский уезд, с. Верхне-

Никольское. В Красную Армию призван в 1938 г. Участник советско-финляндской войны, капитан, зам. ком. по политчасти, 115 зенап, войска ПВО, Ленинградский фронт. Награжден орденом Красной Звезды, медалями «За оборону Ленинграда», «За победу над Германией в Великой Отечественной войне 1941–1945 гг.».

МИШАНОВ Михаил Прокопьевич, род. в 1922 г., Тамбовская губ., Елатомский уезд, с. Верхне-Никольское, на фронте с 1941 г., гв. ст. сержант, ком. отд. Награжден медалью «За победу над Германией в Великой Отечественной войне 1941–1945 гг.». После войны работал управляющим в совхозе «Майдановский».

МИШАНОВ Николай Прокопьевич, род. 21.12.1922 г., Тамбовская губ., Елатомский уезд, с. Верхне-Никольское, на фронте с сентября 1941 г., гв. ст. сержант, ком. отд. связи, 59 гв. ап, 33 гв. сд, Южный, 4-й Украинский, 1-й Прибалтийский фронты. Награжден двумя орденами Отечественной войны II степени, орденом Красной Звезды, медалями «За отвагу», «За оборону Сталинграда», «За победу над Германией в Великой Отечественной войне 1941–1945 гг.». Умер 7.06.1996 г.

Из наградного листа: *«В бою 28.07.1944 года во время отражения контратаки пехоты и танков противника, под сильным огнем артиллерии и пулеметов противника, рискуя жизнью проложил линию связи с НП дивизиона до НП батареи, обеспечил непрерывную связь до полного отражения трех контратак пехоты, поддержанной танками противника, в результате чего было подбито два танка противника. В этом бою исправил 18 порывов линии связи, чем обеспечил успех боя. За проявленные смелость и мужество достоин правительственной награды – ордена Отечественной войны II степени. Командир 59 гв. ап гв. майор Поезжаев. 11 августа 1944 г.».*

МИШАНОВ Петр Сергеевич, род. в 1926 г., Рязанская губ., Сасовский уезд с. Боковой Майдан, на фронте с ноября 1943 г., гв. мл. сержант, 19 гв. сд, 3-й Белорусский фронт. Награжден медалью «За боевые заслуги».

МИШАНОВ Федор Данилович, род. в 1912 г., Тамбовская губ., Елатомский уезд, д. Верхне-Никольское, на фронте с мая 1942 г., рядовой, санитар, 8 мсбр, 9 тк, Западный, Центральный, 1-й Белорусский фронты, ранен. Награжден орденами Отечественной войны I степени, Красной Звезды, медалями «За отвагу», «За освобождение Варшавы», «За взятие Берлина», «За победу над Германией в Великой Отечественной войне 1941–1945 гг.».

МИШАНОВ Федор Петрович, род. в 1919 г., Тамбовская губ., Елатомский уезд, с. Боковой Майдан. Награжден орденом Отечественной войны II степени.

МИШЕНИН Никита Васильевич, род. в 1922 г., Курская губ., Красноярский уезд, с. Теребрено, на фронте с сентября 1941 г., ефрейтор, сапер, 41 сд, Западный, Белорусский фронты, множественные тяжелые ранения. Участвовал в форсировании реки Одер. Награжден орденами Отечественной войны I степени, Красной Звезды, двумя медалями «За отвагу». После войны работал в колхозе «Прогресс».

МИШИН Александр Васильевич, род. в 1927 г., Ростовская губ., г. Батайск, на фронте с ноября 1944 г., рядовой, шофер, 265 сп. Награжден медалью «За победу над Германией в Великой Отечественной войне 1941–1945 гг.». После войны работал слесарем в Сасовской передвижной механизированной колонне № 4.

МИШИН Виктор Андреевич, род. в 1927 г., Рязанская губ., Пителинский уезд, с. Малые Мочилы, на фронте с 1944 г., мл. сержант, стрелок, 267 сп, войска НКВД. Награжден орденом Отечественной войны II степени, медалью «За победу над Германией в Великой Отечественной войне 1941–1945 гг.».

МИШИН Гавриил Филиппович, род. в 1919 г., Тамбовская губ., Елатомский уезд, д. Малый Студенец. Награжден орденом Отечественной войны II степени.

МИШИН Дмитрий Филиппович, род. в 1915 г., Тамбовская губ., Елатомский уезд, д. Малый Студенец. Награжден орденом Отечественной войны II степени.

МИШИН Илья Иванович, род. в 1912 г., Тамбовская губ., Елатомский уезд, д. Малый Студенец, на фронте с 1941 г., в. ефрейтор, телефонист, 194 гв. сп, 64 гв. сд, множественные тяжелые ранения. Награжден медалями «За отвагу», «За оборону Сталинграда», «За победу над Германией в Великой Отечественной войне 1941–1945 гг.». После войны работал сторожем на швейной фабрике.

МИШИН Иван Евгеньевич, род. 25.11.1916 г., Тамбовская губ., Елатомский уезд, с. Потапьево, на фронте с июня 1941 г., лейтенант, нач. клуба эвакогоспиталей № 4939, 4552, Юго-Западный фронт, дважды ранен, контужен. Награжден орденом Красной Звезды. После войны работал зав. клубом, с. Потапьево.

МИШИН Иван Степанович, род. в 1915 г., Тамбовская губ., Елатомский уезд, с. Малый Студенец. В Красную Армию призван в марте 1939 г., рядовой, 30 сп, 7 гв. сд,

Ленинградский фронт, ранен. Награжден орденами Отечественной войны I степени, Славы III степени.

МИШИН Николай Иванович, род. в 1907 г., Тамбовская губ., Елатомский уезд, с. Церлево. Награжден орденом Отечественной войны II степени, двумя орденами Красной Звезды, медалями «»За боевые заслуги», «За оборону Москвы», «За оборону Советского Заполярья», «За победу над Германией в Великой Отечественной войне 1941–1945 гг.».

МИШИН Петр Андреевич, род. в 1913 г., Тамбовская губ., Елатомский уезд, на фронте с 1941 г., рядовой, плотник-мостовик, 26 ждбр, тяжело ранен. Награжден медалью «За отвагу».

МИШИН Тихон Акимович, род. в 1912 г., Тамбовская губ., Елатомский уезд, с. Малый Студенец, на фронте с 1941 г., сержант, ком. отд., 208 сп. Награжден медалью «За победу над Германией в Великой Отечественной войне 1941–1945 гг.».

МИШИН Трофим Тимофеевич, род. в 1908 г., Тамбовская губ., Елатомский уезд, с. Ушаково, рядовой. После войны работал слесарем в паровозном депо ж/д ст. Сасово.

МИШИН Яков Степанович, род. в 1907 г., Тамбовская губ., Пителинский уезд, с. Потапьево. В Красную Армию призван в 1930 году, лейтенант, ком. взвода, 48 сд, 2 Уд. А, Ленинградский фронт. Награжден медалями «За отвагу». «За оборону Ленинграда».

МИШКИН Иван Михайлович, род. в 1901 г., Тамбовская губ., Елатомский уезд, с. Верхнее Мальцево, на фронте с ноября 1941 г.

МИШУТИН Петр Павлович, род. в 1927 г., Рязанская губ., Сасовский уезд, на фронте с ноября 1944 года, рядовой, собаковод, 150 сп. Награжден медалью «За победу над Германией в Великой Отечественной войне 1941–1945 гг.».

МИШУТИН Степан Андреевич, род. в 1912 г., Тамбовская губ., Елатомский уезд, с. Поляки-Майданы, на фронте с ноября 1941 г., рядовой, 17 сд. Награжден орденами Отечественной войны I степени, Красной Звезды.

МИШУТИН Федор Андреевич, род. в 1901 г., Тамбовская губ., Елатомский уезд, п. Кустаревка, на фронте с августа 1941 г., рядовой. Награжден орденом Отечественной войны II степени, медалью «За победу над Германией в Великой Отечественной войне 1941–1945 гг.».

МИЩЕНКО Анур Яковлевич, род. в 1908 г., Тамбовская губ., Елатомский уезд, с. Сасово, на фронте с августа 1941 г.

МИЩЕНКО Иван Дмитриевич, род. в 1926 г., Воронежская губ., Буденновский уезд, с. Веселая, рядовой. Награжден медалью «За победу над Германией в Великой Отечественной войне 1941–1945 гг.». После войны работал на Сотницынском сахарном заводе.

МИЩЕНКО Иван Федорович, род. в 1919 г. В Красную Армию призван в 1939 г., гв. старшина, 303 сп, 69 сд. Награжден орденами Отечественной войны I степени, Красной Звезды, двумя медалями «За отвагу», медалями «За оборону Москвы», «За освобождение Белграда», «За взятие Будапешта», «За победу над Германией в Великой Отечественной войне 1941–1945 гг.».

МИЩЕНКО Федор Трофимович, род. в 1903 г., Тамбовская губ., Елатомский уезд, с. Сасово, на фронте с августа 1941 г.

МИЮШОВ Григорий Иванович, род. в 1913 г., Тамбовская губ., Елатомский уезд, с. Берестянки, на фронте с сентября 1941 г., ефрейтор, шофер, Центральный фронт. Награжден орденом Отечественной войны II степени, медалью «За боевые заслуги».

МИЮШОВ Иван Андреевич, род. в 1917 г., Тамбовская губ., Елатомский уезд, на фронте с июня 1941 г., рядовой, орудийный номер, 19 сд, Юго-Западный, 3-й Украинский фронты, дважды ранен. Награжден медалью «За отвагу».

МОДЯКИН Василий Павлович, род. 12.11.1912 г., Тамбовская губ., Елатомский уезд, с. Каймар, на фронте с июня 1941 г., рядовой, 145 сп, контужен. Награжден медалью «За победу над Германией в Великой Отечественной войне 1941–1945 гг.». После войны работал в совхозе «Старосиндровский». Умер 31.05.1987 г.

МОЖАЕВ Александр Иванович, род. в 1899 г., Тамбовская губ., Елатомский уезд, с. Бастаново, на фронте с ноября 1941 г., рядовой. Награжден медалью «За боевые заслуги».

МОЖАЕВ Иван Иванович, род. в 1908 г., Тамбовская губ., Елатомский уезд, с. Пителино, на фронте с 1941 г., мл. лейтенант. Награжден орденом Отечественной войны I, II степени.

МОЖАЕВ Максим Мартынович, род. в 1899 г., Тамбовская губ., Елатомский уезд, на фронте с декабря 1941 г., рядовой, плотник, 105 одсб, 38 А, 4-й Украинский фронт. Награжден медалью «За боевые заслуги».

МОЖАРОВ Александр Михайлович, род. в 1923 г., Рязанская губ., Елатомский уезд, с. Темгенево, на фронте с 1941 г., сержант, каптенармус, 208 минп, 11 минбр, 1-й

Белорусский фронт. Награжден медалью «За отвагу».

МОЖАРОВ Андрей Григорьевич, род. в 1910 г., Тамбовская губ., Елатомский уезд, с. Темгенево, на фронте с августа 1941 г.

МОЖАРОВ Андрей Иванович, род. в 1913 г., Тамбовская губ., Елатомский уезд, с. Темгенево, на фронте с июля 1941 г., рядовой, сапер, 64 сапб, ранен, контужен. Награжден медалью «За победу над Германией в Великой Отечественной войне 1941–1945 гг.». После войны работал трактористом в колхозе «Новый путь».

МОЖАРОВ Василий Иванович, род. в 1904 г., Тамбовская губ., Елатомский уезд, с. Темгенево, на фронте с марта 1943 г., рядовой, тяжело ранен. Награжден медалью «За победу над Германией в Великой Отечественной войне 1941–1945 гг.». Умер в 1960 г.

МОЖАРОВ Василий Федорович, род. в 1913 г., Тамбовская губ., Елатомский уезд, с. Салтыково, на фронте с июля 1941 г., рядовой, ранен. Награжден медалью «За победу над Германией в Великой Отечественной войне 1941–1945 гг.». Умер 20.04.1983 г.

МОЖАРОВ Дмитрий Иванович, род. в 1907 г., Тамбовская губ., Елатомский уезд, с. Темгенево, на фронте с 1941, гв. ефрейтор. Награжден медалью «За отвагу».

МОЖАРОВ Иван Ефимович, род. в 1906 г., Тамбовская губ., Елатомский уезд, с. Темгенево, на фронте с августа 1941 г.

МОЖАРОВ Михаил Григорьевич, род. в 1902 (1904) г., Тамбовская губ., Елатомский уезд, с. Темгенево, на фронте с августа 1941 г., рядовой, 641 сп, дважды тяжело ранен. Награжден орденом Отечественной войны II степени, медалью «За победу над Германией в Великой Отечественной войне 1941–1945 гг.». После войны работал в Темгеневском лесхозе.

МОЖАРОВ Михаил Федорович, род. в 1921 г., Тамбовская губ., Елатомский уезд. В Красную Армию призван в ноябре 1940 г., ст. сержант, шофер, 2-я фронтовая трофейная бригада, Сталинградский, 1-й Украинский фронты. Награжден медалями «За боевые заслуги», «За оборону Сталинграда».

МОЖАРОВ Яков Яковлевич, род. в 1916 г., Рязанская обл., Сасовский р-н, д. Темгенево. Награжден орденом Отечественной войны II степени.

МОЖЕЙКИН Иван Григорьевич, род. в 1904 г., Тамбовская губ., Елатомский уезд, с. Пичкиряево, на фронте с октября 1941 г.

МОЖЕЙКИН Петр Григорьевич, род. в 1903 г., Тамбовская губ., Елатомский уезд, с. Пичкиряево, на фронте с октября 1941 г.

МОИСЕЕВ Алексей Иванович, род. в 1926 г., Рязанская губ., Сасовскийуезд, с. Сотницыно, на фронте с 1943 г., гв. рядовой. Награжден орденом Отечественной войны I степени, двумя медалями «За отвагу».

МОИСЕЕВ Андрей Сергеевич, род. в 1910 г., Тамбовская губ., Елатомский уезд, с. Безводные Прудищи, гв. ст. сержант, мастер авиавооружения, 65 гв. иап, 4 гв. иад, Брянский, Крымский, Калининский, 1-й, 2-й Прибалтийские, 3-й Белорусский фронты. Награжден орденом Красной Звезды, медалью «За боевые заслуги».

Из наградного листа: *«...После награждения медалью «За боевые заслуги» обслужил 760 самолетовылетов на боевые задания. Материальная часть работала отлично. Принимает активное участие в ремонте и восстановлении авиавооружения, поврежденного в воздушных боях. С работой справляется хорошо. Свой богатый боевой опыт умело и по деловому передает подчиненному личному составу. Дисциплинированный младший командир. Достоин награждения орденом Красной Звезды. Командир 65 гв. иап гв. подполковник Зворыгин. 10 августа 1944 г.».*

МОИСЕЕВ Борис Иванович, род. в 1920 г., Тамбовская губ., Елатомский уезд, с. Нижнее Мальцево. Награжден орденом Отечественной войны II степени.

МОИСЕЕВ Василий Константинович, род. в 1899 г., Тамбовская губ., Елатомский уезд, с. Сотницыно, на фронте с октября 1941 г.

МОИСЕЕВ Василий Павлович, род. в 1920 г., Тамбовская губ., Елатомский уезд. В Красную Армию призван в сентябре 1940 г., сержант, ком. отд., 63 сп, 176 сд, Карельский, 3-й Белорусский фронты, тяжело ранен. Награжден орденом Славы III степени, медалью «За отвагу».

Из наградного листа: *«25.01.1945 года в бою огнем пулемета подавил огонь станкового и ручного пулеметов противника и уничтожил до 25 солдат и офицеров противника. Достоин награждения орденом Славы III степени. Командир 63 сп подполковник Смирнов. 10 февраля 1945 г.».*

МОИСЕЕВ Владимир Владимирович, род. в 1924 г., Тамбовская губ., Елатомский уезд. Участник битвы на Курской дуге. Награжден орденом Отечественной войны II степени.

МОИСЕЕВ Владимир Захарович, род. в 1923 г., Рязанская губ., Елатомский уезд, на фронте с мая 1942 года, мл. сержант, радист, 1201 сп,

354 сд. Награжден медалью «За отвагу».

МОИСЕЕВ Владимир Иванович, род. в 1924 г., Рязанская губ., с. Сотницыно, на фронте с августа 1942 г., мл. сержант, мостовик-монтажник, 36 ждбн. Награжден орденом Отечественной войны II степени. После войны работал слесарем на Сотницынском сахарном заводе.

МОИСЕЕВ Владимир Сергеевич, род. 6.02.1926 г., Рязанская губ., Сасовский уезд, с. Безводные Прудищи, на фронте с ноября 1943 года, сержант, шофер, 1-й Белорусский фронт. Награжден орденом. Отечественной войны II степени, медалями «За освобождение Варшавы», «За взятие Берлина», «За победу над Германией в Великой Отечественной войне 1941–1945 гг.». После войны работал в автоколонне № 1664.

МОИСЕЕВ Дмитрий Федорович, род. в 1919 г., Тамбовская губ., Елатомский уезд, с. Сасово, на фронте с 1942 г., рядовой, 1003 сп, 279 сд, ранен. Награжден двумя орденами Отечественной войны II степени, медалью «За отвагу». После войны работал в Сасовском летном училище гражданской авиации.

МОИСЕЕВ Егор Иванович, род. в 1911 г., Тамбовская губ., Елатомский уезд, д. Таировка, на фронте с 1941 г., ефрейтор, путеец, 45 ждбр, Сталинградский, Южный, Донской, 1-й Белорусский, 1-й Украинский фронты. Награжден орденом Отечественной войны II степени, медалями «За боевые заслуги», «За оборону Сталинграда». После войны работал бригадиром на 40-й дистанции пути ж/д ст. Сасово.

МОИСЕЕВ Иван Кузьмич, род. в 1912 г., Тамбовская губ., Елатомский уезд, с. Безводные Прудищи, на фронте с июня 1941 г., ст. краснофлотец, Азовская флотилия. Награжден орденом Красной Звезды.

МОИСЕЕВ Иван Максимович, род. в 1893 г., Тамбовская губ., Елатомский уезд, с. Сотницыно, на фронте с ноября 1941 г.

МОИСЕЕВ Иван Максимович, род. в 1898 г., Тамбовская губ., Елатомский уезд, с. Сотницыно, на фронте с октября 1941 г., рядовой, 147 сп, Ленинградский фронт, дважды тяжело ранен. Награжден орденом Славы III степени, медалью «За победу над Германией в Великой Отечественной войне 1941–1945 гг.». После войны ра-ботал в пожарной команде на Сотницынском сахарном заводе.

МОИСЕЕВ Иван Семенович, род. в 1904 г., Тамбовская губ., Елатомский уезд, д. Таировка. Награжден орденом Отечественной войны II степени.

МОИСЕЕВ Иван Семенович, род. 24.06.1924 г., Рязанская губ., д. Таировка, на фронте с августа 1942 г., мл. сержант, ком. отд., 699 сп, дважды ранен. После войны работал на ж/д ст. Сасово.

МОИСЕЕВ Николай Васильевич, род. в 1926 г., Рязанская губ., Сасовский уезд, с. Сотницыно, на фронте с 1943 г., мл. сержант. Награжден орденами Отечественной войны II степени, Красной Звезды, медалью «За победу над Германией в Великой Отечественной войне 1941–1945 гг.».

МОИСЕЕВ Петр Емельянович, род. в 1909 г., Тамбовская губ., Елатомский уезд, д. Безводные Прудищи. В Красную Армию призван в 1929 г., майор, командир дивизиона спецслужбы НКВД. Награжден орденами Отечественной войны I степени, Красной Звезды, медалями «За оборону Москвы», «За победу над Германией в Великой Отечественной войне 1941–1945 гг.».

МОИСЕЕВ Сергей Федорович, род. в 1923 г., Рязанская губ., Елатомский уезд, рядовой, стрелок, 219 сп, 11 сд. Награжден медалью «За боевые заслуги».

МОИСЕЕВ Федор Павлович, род. в 1925 г., Рязанская губ., Сасовский уезд, с. Сотницыно, на фронте с 1942 г., подполковник медслужбы. Награжден медалями «За отвагу», «За взятие Берлина», «За победу над Германией в Великой Отечественной войне 1941–1945 гг.».

МОСЕЙКИН Александр Иванович, род. в 1923 г., Рязанская губ., Елатомский уезд, на фронте с октября 1941 г., рядовой, сапер, 1014 сп, 288 сд. Награжден медалью «За отвагу».

МОИСЕЙКИН Александр Иванович, род. в 1926 г., Рязанская губ., Сасовский уезд, на фронте с апреля 1943 г., рядовой, связной, 519 сп, 81 сд, 38 А, 1-й, 4-й Украинские фронты, дважды ранен. Награжден орденом Красной Звезды, медалью «За отвагу».

МОИСЕЙКИН Александр Семенович, род. в 1895 г., Тамбовская губ., Елатомский уезд, с. Демушкино, на фронте с 1941 г., рядовой, ранен. Награжден медалью «За победу над Германией в Великой Отечественной войне 1941–1945 гг.». После войны работал шорником в колхозе. Умер 2.05.1959 г.

МОИСЕЙКИН Алексей Григорьевич, род. в 1908 г., Тамбовская губ., Елатомский уезд, с. Пичкиряево, на фронте с августа 1941 г., сержант, связист. Награжден орденом Отечественной войны II степени, медалями «За отвагу», «За взятие Кенигсберга», «За победу над Германией в Великой Отечественной войне 1941–1945 гг.».

После войны работал завскладом в Пичкиряевском отделении «Заготзерно».

МОСЕЙКИН Василий Петрович, род. в 1907 г., Тамбовская губ., Елатомский уезд, на фронте с июня 1941 г., гв. мл. сержант, электромеханик, 30 гв. отбр, Ленинградский, 2-й Белорусский фронты. Награжден медалями «За отвагу», «За боевые заслуги», «За оборону Ленинграда».

МОИСЕЙКИН Иван Иванович, род. в 1908 г., Рязанская обл., Сасовский уезд, с. Пичкиряево, рядовой, пулеметчик.

МОИСЕЙКИН Иван Игнатович, род. в 1901 г., г. Куйбышев, на фронте с сентября 1941 г., мл. сержант, ком. отд. разведки, 1093 сп, 19 сд, Западный фронт, дважды тяжело ранен. Награжден орденом Славы III степени, медалями «За победу над Германией в Великой Отечественной войне 1941–1945 гг.», «За доблестный труд в Великой Отечественной войне 1941–1945 гг.». После войны работал зам. председателя колхоза «Победа». Умер 20.02.1978 г.

МОИСЕЙКИН Иван Петрович, род. в 1896 г., Тамбовская губ., Елатомский уезд, с. Пичкиряево, на фронте с ноября 1941 г.

МОИСЕЙКИН Петр Григорьевич, род. в 1903 г., Тамбовская губ., Елатомский уезд, с. Пичкиряево, на фронте с октября 1941 г., рядовой, 555 сп, 127 сд, Сталинградский, 1-й Украинский фронты, дважды тяжело ранен. Награжден орденами Отечественной войны II степени, Славы III степени, медалью «За победу над Германией в Великой Отечественной войне 1941–1945 гг.». После войны работал конюхом в колхозе «Победа».

МОИСЕЙКИН Федор Петрович, род. в 1907 г., Тамбовская губ., Елатомский уезд, с. Пичкиряево, на фронте с октября 1941 г., сержант. Награжден медалью «За победу над Германией в Великой Отечественной войне 1941–1945 гг.». После войны работал проводником на Московско-Рязанской железной дороге. Умер 3.03.1952 г.

МОКЕЙКИН Митрофан Игнатьевич, род. в 1900 г., Тамбовская губ., Елатомский уезд, с. Сасово, на фронте с ноября 1941 г., рядовой, сборщик, 48-й отд. троф. б-н, 3 Уд. А, ранен, контужен. Награжден медалью «За боевые заслуги».

МОКЯЕВ Григорий Афанасьевич, род. в 1914 г., Тамбовская губ., Елатомский уезд, с. Заболотье, на фронте с августа 1941 г.

МОЛГИШОВ Иван Васильевич, род. в 1914 г., Тамбовская губ., Елатомский уезд, с. Калиновец, на фронте с ноября 1941 г.

МОЛОДОВ Б.Д., род. в 1915 г., Тамбовская губ., Елатомский уезд, на фронте с ноября 1941 г.

МОЛОДЧИНИН Алексей Владимирович, род. в 1920 г., Тамбовская губ., Елатомский уезд, с. Каргашино. В Красную Армию призван в апреле 1941 г., сержант, ком. отд., 985 сп, 26 сд, 4-й Украинский фронт, тяжело ранен. Награжден орденом Отечественной войны I степени, двумя медалями «За отвагу», медалью «За победу над Германией в Великой Отечественной войне 1941–1945 гг.». После войны работал слесарем.

Герой Советского Союза

МОЛОДЧИНИН Алексей Егорович, род. 5.03.1915 г., Тамбовская губ., Елатомский уезд, с. Каргашино. В Красную Армию призван в 1937 г. В 1938 г. окончил Борисоглебскую авиационную школу летчиков. На фронте с марта 1942 года, полковник, ком. эскадрильи, Калининский, Волховский фронты. Указом Президиума Верховного Совета СССР от 24 августа 1943 г. за «мужество и героизм, проявленные в воздушных боях с немецкими захватчиками» гвардии капитан Алексей Молодчинин удостоен высокого звания Героя Советского Союза с вручением ордена Ленина и медали «Золотая Звезда». Награжден тремя орденами Красного Знамени, орденом Суворова III степени, двумя орденами Красной Звезды. После войны жил и работал на острове Сахалин, затем в Ленинграде. Умер 18.02.1978 г.

МОЛОДЧИНИН Василий Петрович, род. в 1926 г., Рязанская губ., Сасовский уезд, с. Светлое. Награжден орденом Отечественной войны II степени.

МОЛОДЧИНИН Владимир Петрович, род. в 1924 г., Рязанская губ., на фронте с 1942 г., гв. сержант, 194 гв. сп, 64 гв. сд. Награжден медалью «За отвагу».

МОЛОДЧИНИН Владимир Петрович, род. в 1925 г., Рязанская губ., Сасовский уезд, на фронте с 1943 года, гв. мл. сержант, автоматчик, 134 гв. сп, 45 гв. сд, Ленинградский фронт. Награжден медалью «За отвагу».

МОЛОДЧИНИН Георгий Андреевич, род. 16.07.1925 г., Рязанская губ., Сасовский уезд, с. Каргашино, на фронте с января 1943 г., рядовой, пулеметчик. Награжден орденом Отечественной войны I степени. После войны работал в совхозе «Каргашинский».

МОЛОДЧИНИН Дмитрий Петрович, род. 6.09.1910 г., Тамбовская губ., Елатомский уезд, с. Каргашино. В Красную Армию призван в 1934 г., подполковник интенд. службы. Награжден орденами, Красного Знамени, Красной Звез-

ды, медалями«За боевые заслуги», «За победу над Японией».

МОЛОДЧИНИН Иван Васильевич, род. в 1924 г., Рязанская губ., д. Русановка. Награжден орденом Отечественной войны II степени.

МОЛОДЧИНИН Иван Георгиевич, род. в 1912 г., Тамбовская губ., Елатомский уезд, с. Каргашино, на фронте с 1941 г., ст. сержант, ком. орудия, 314 ап, 149 сд, 3 гв. А, Западный, Центральный, Белорусский, 1-й Украинский фронты. Награжден орденами Отечественной войны II степени, Славы III степени, медалью «За отвагу».

МОЛОДЧИНИН Михаил Маркович, род. в 1918 г., Тамбовская губ., Елатомский уезд, д. Светлое, на фронте с августа 1943 г., сержант, ст. писарь. Награжден орденом Отечественной войны II степени, медалью «За победу над Германией в Великой Отечественной войне 1941–1945 гг.». После войны работал на Кустаревском заводе узлов и деталей.

МОЛОДЧИНИН Михаил Павлович, род. в 1911 г., Тамбовская губ., Елатомский уезд, д. Светлое. В Красную Армию призван в 1935 году, гв. лейтенант, ком. взвода ПТР, 6 гв. сд, 2-й, 3-й Белорусские фронты, множественные ранения. Награжден орденами Отечественной войны I степени, Красной Звезды.

МОЛОДЧИНИН Петр Иванович, род. в 1899 г., Тамбовская губ., Елатомский уезд, д. Светлое, на фронте с сентября 1941 г., рядовой, ст. слесарь, 984 зенап, 10 зенад, 1-й Украинский фронт. Награжден медалями «За отвагу», «За боевые заслуги».

МОЛОДШИН Степан Павлович, род. в 1907 г., Тамбовская губ., Елатомский уезд, д. Хреново, на фронте с июля 1941 г.

МОЛОЖАВЕНКО Елена Яковлевна, род. 4.08.1925 г. После войны работала на ткацкой фабрике.

МОЛОКАНОВ Александр Михайлович, род. в 1923 г., Рязанская губ., Елатомский уезд, с. Каргашино, на фронте с 1941 г., сержант, 133-й заградотряд, 40 А, Воронежский фронт. Награжден орденом Отечественной войны II степени.

Из наградного листа: *«16 января 1943 г. проявил героизм и показал себя преданным нашей социалистической Родине. Будучи в разведке, подполз к вражескому дзоту на расстояние 100 метров, в это время противника открыл ураганный ружейно-пулеметный огонь по наступающему взводу, взвод залег, продвигаться по открытой местности дальше было невозможно. В это время сержант Молоканов со своей группой разведчиков открыл огонь по вражеским огневым точкам и в упор стал расстреливать врага. Рискуя жизнью, отвлек огонь противника на себя и обеспечил продвижение всего взвода вперед. В результате задача, поставленная перед взводом, была выполнена. Достоин награждения орденом Отечественной войны II степени. Командующий войсками 40 А генерал-лейтенант Москаленко. 4 марта 1943 г.».*

МОЛОКАНОВ Андрей Яковлевич, род. в 1910 г., Тамбовская губ., Елатомский уезд, на фронте с октября 1941 г., рядовой, ездовой, 744 сп, 149 сд, Центральный фронт. Награжден медалью «За боевые заслуги».

МОЛОКАНОВ Виталий Кириллович, род. в 1920 (1923) г., Тамбовская губ., Елатомский уезд, на фронте с июня 1941 г., гв. рядовой, разведчик взвода пешей разведки,, 37 гв. сп, 12 гв. сд, 61 А, Брянский фронт. Награжден орденом Красной Звезды, медалями «За отвагу», «За боевые заслуги».

МОЛОКАНОВ Иван Иванович, род. в 1911 г., Тамбовская губ., Елатомский уезд, гв. мл. сержант, шофер, 366 гв. тсап. Награжден медалью «За боевые заслуги».

МОЛОКАНОВ Иван Николаевич, род. в 1908 г., Тамбовская губ., Елатомский уезд, с. Алешино, на фронте с июня 1941 г., рядовой, артиллерист, 732 сп. Награжден медалью «За победу над Германией в Великой Отечественной войне 1941–1945 гг.». После войны работал в колхозе «Прогресс».

МОЛЧАНОВ Алексей Ильич, род. в 1906 г., Тамбовская губ., Елатомский уезд, с. Калиновец, на фронте с октября 1941 г.

МОЛЧАНОВ Егор Васильевич, род. в 1921 г., Тамбовская губ., Елатомский уезд. В Красную Армию призван в сентябре 1940 г., ст. лейтенант, ком. бат., 225 сд, Западный, Волховский фронты. Награжден орденом Красной Звезды.

Из наградного листа: *«В боях южнее Новгорода тов. Молчанов, заняв рубеж, умело организовал хорошую оборону и оборудовал ОП, дающий возможность прочно удержать и вести губительный огонь по противнику, будучи незамеченным со стороны противника. В обороне непрерывно вел огонь из орудий по противнику, уничтожая его живую силу и технику. В бою под Новгородом показал себя смелым, храбрым, умеющим руководителем подразделения в бою. Достоин правительственной награды – ордена Красной Звезды. Командир 6 иптд майор Воложенин. 22 января 1944 г.».*

МОЛЧАНОВ Иван Васильевич, род. в 1914 г., Тамбовская губ., Елатомский уезд, д. Каменка. Награжден орденом Отечественной войны II степени.

МОЛЧАНОВ Иван Петрович, род. в 1908 г., Тамбовская губ., Елатомский уезд, д. Каменка, на фронте с июля 1941 г., ст. сержант, радиотелеграфист, 699 отп. Награжден орденом Отечественной войны II степени.

МОЛЧАНОВ Михаил Васильевич, род. в 1918 г., Тамбовская губ., Елатомский уезд, д. Каменка, на фронте с мая 1941 г., рядовой, санитар. Награжден медалью «За победу над Германией в Великой Отечественной войне 1941–1945 гг.». После войны работал вет. санитаром в совхозе «Пичкиряевский».

МОЛЧАНОВ Павел Петрович, род. в 1914 г., Тамбовская губ., Елатомский уезд, д. Каменка, на фронте с июня 1941 г., капитан, ст. адъютант, 269 сд. Награжден двумя орденами Отечественной войны I степени, орденами Отечественной войны II степени, Красной Звезды.

МОЛЧАНОВ Петр Николаевич, род. в 1925 г., Рязанская губ., Сасовский уезд, д. Каменка, на фронте с 1943 г., рядовой. Награжден орденом Отечественной войны II степени, медалями «За отвагу», «За взятие Кенигсберга», «За победу над Германией в Великой Отечественной войне 1941–1945 гг.», «За победу над Японией».

МОЛЧАНОВ Семен Семенович, род. в 1922 г., Тамбовская губ., Елатомский уезд, д. Каменка. Награжден орденом Отечественной войны II степени.

МОЛЧАНОВ Серафим Семенович, род. в 1915 г., Тамбовская губ., Пителинский уезд, с. Пет. В Красную Армию призван в мае 1937 г., лейтенант, 355 сп, 308 сд, 42 Уд. А, Ленинградский фронт, дважды ранен. Награжден орденом Красной Звезды, медалями «За отвагу», «За боевые заслуги», «За оборону Ленинграда», «За победу над Германией в Великой Отечественной войне 1941–1945 гг.».

МОЛЧАНОВ Сергей Васильевич, род. в 1911 г., Тамбовская губ., Елатомский уезд, д. Каменка, на фронте с ноября 1941 г.

МОЛЧАНОВ Сергей Петрович, род. в 1905 г., Тамбовская губ., Елатомский уезд, с. Бастаново, на фронте с августа 1941 г. Награжден медалью «За боевые заслуги».

МОЛЧАНОВ Федор Васильевич, род. в 1904 г., Тамбовская губ., Елатомский уезд, д. Каменка, на фронте с 1941 г., сержант, 910 сп, ранен. Награжден медалью «За победу над Германией в Великой Отечественной войне 1941–1945 гг.». После войны работал в совхозе «Свобода». Умер 27 ноября 1976 г.

МОЛЯРОВ Михаил Павлович, род. в 1911 г., Тамбовская губ., Елатомский уезд, с. Устье, на фронте с августа 1941 г.

МОНАСТЫРЕВ Александр Федорович, род. в 1925 г., Рязанская губ., Сасовский уезд, с. Пичкиряево, на фронте с 1943 г., капитан. Награжден орденом Красной Звезды, медалью «За боевые заслуги».

МОНАСТЫРЕВ Василий Моисеевич, род. 8.08.1927 г., ранен.

МОНАСТЫРЕВ Дмитрий Федорович, род. 30.09.1923 г., Рязанская губ., Елатомский уезд, с. Пичкиряево, на фронте с 1942 г., сержант, ком. отд., 158 тбр. Награжден орденом Отечественной войны II степени. После войны работал зав. гаража в совхозе «Пичкиряевский». Умер 8 декабря 2001 г.

МОНАСТЫРЕВ Иван Степанович, род. в 1921 г., Тамбовская губ., Елатомский уезд, с. Пичкиряево. Награжден орденом Отечественной войны II степени.

МОНАСТЫРЕВ Петр Сергеевич, род. в 1922 г., Тамбовская губ., Елатомский уезд, с. Пичкиряево, на фронте с 1941 г. гв. лейтенант, ком. роты, 42 гв. сп, 13 гв. сд, множественные ранения. Награжден орденами Отечественной войны II степени, Красного Знамени, Красной Звезды, медалями «За освобождение Праги», «За победу над Германией в Великой Отечественной войне 1941–1945 гг.».

МОНАСТЫРЕВ Федор Андреевич, род. 14.05.1894 г., Тамбовская губ., Елатомский уезд, на фронте с мая 1942 г., старшина, 205 зсп, 2-й Белорусский фронт, контужен. Награжден медалью «За боевые заслуги». Умер 7.06.1967 г.

МОНАСТЫРЕВА Ксения Николаевна, род. в 1917 г., Тамбовская губ., Елатомский уезд, на фронте с марта 1943 г., рядовой, повар, ППГ № 5170, Западный фронт. Награждена медалью «За боевые заслуги».

Из наградного листа: *«Тов. Монастырева в госпитале с момента его формирования, работает поваром, обеспечивает своевременное и вполне доброкачественное приготовление пищи раненым и больным. Во время потока раненых работает, не считаясь со временем, приготовляя большое разнообразие блюд по назначениям врачей. Дисциплинирована, исполнительна. Заслуживает награждения медалью «За боевые заслуги». Начальник ППГ № 5170 майор медслужбы Бельский. 25 мая 1945 г.».*

МОНАХОВ Алексей Константинович, род. в 1925 г., Рязанская губ., Сасовский уезд, с. Цыпляково, на фронте с 1942 г., ст. сержант, авиационный механик, 72 орап. Награжден орденом Отечественной войны II степени, медалями «За

боевые заслуги», «За победу над Германией в Великой Отечественной войне 1941–1945 гг.». После войны работал в колхозе «Борьба».

МОНАХОВ Михаил Михайлович, род. в 1919 г., Тамбовская губ., Елатомский уезд, на фронте с 1942 года, рядовой, артиллерист, 975 сп, 270 сд, 7 гв. А, 1-й Прибалтийский фронт. Награжден медалью «За отвагу».

МОНИН Виктор Михайлович, род. в 1908 г., Тамбовская губ., Елатомский уезд, ст. Кустаревка, рядовой, стрелок. После войны работал ст. машинистом паровой котельной на механическо-ремонтном заводе.

МОНИН Юрий Николаевич, род. в 1926 г., Рязанская губ., Сасовский уезд, с. Сасово, на фронте с 1942 г., мл. сержант, авиамоторист, 724 шап, Брянский, 2-й Прибалтийский, 1-й Белорусский фронты. Награжден орденом Отечественной войны II степени, медалями «За боевые заслуги», «За победу над Германией в Великой Отечественной войне 1941–1945 гг.».

МОРДАСОВ Иван Николаевич, род. в 1902 г., Тамбовская губ., Елатомский уезд, с. Ушаково, на фронте с октября 1941 г., сержант, зав. складом, 416-я полевая хлебопекарня, 5 А. Награжден медалью «За боевые заслуги».

МОРДВИНКИН Илья Иванович, род. в 1916 г., Тамбовская губ., Елатомский уезд, с. Боковой Майдан, на фронте с мая 1943 г., рядовой, стрелок. Награжден медалью «За победу над Германией в Великой Отечественной войне 1941–1945 гг.». После войны работал трактористом в совхозе «Свобода».

МОРДВИНЦЕВ Степан Алексеевич, род. в 1921 г., Тамбовская губ., Шацкий уезд, с. Инная Слобода, на фронте с апреля 1941 г., рядовой, орудийный номер. Награжден орденом Отечественной войны II степени, медалью «За победу над Германией в Великой Отечественной войне 1941–1945 гг.». После войны работал в колхозе «Ударник».

МОРДОВИН Михаил Васильевич, род. в 1912 г., Саратовская губ., Балашовский уезд, с. Маянга, на фронте с августа 1942 г., мл. сержант, фотолаборант. Награжден медалями «За боевые заслуги», «За победу над Германией в Великой Отечественной войне 1941–1945 гг.». После войны работал шофером в Сасовской районной больнице.

МОРДОВСКИЙ Андрей Ильич, род. в 1915 г., Тамбовская губ., Елатомский уезд, с. Саблино. В Красную Армию призван в 1937 г., мл. лейтенант, ком. взвода, 945 сп, 262 сд. Награжден двумя орденами Красной Звезды.

МОРДОВСКИЙ Василий Ильич, род. в 1918 г., Тамбовская губ., Елатомский уезд, с. Саблино. Награжден орденом Отечественной войны II степени.

МОРДОВСКИЙ Виктор Федорович, род. в 1920 г., Тамбовская губ., Елатомский уезд, с. Саблино. В Красную Армию призван в марте 1940 г., старшина, ком. орудия, 239 зенад, 34 А. Награжден орденом Отечественной войны II степени, медалями «За отвагу», «За победу над Германией в Великой Отечественной войне 1941–1945 гг.», нагрудным знаком «Отличный артиллерист».

МОРДОВСКИЙ Владимир Николаевич, род. в 1925 г., Рязанская губ., Сасовский уезд, на фронте с января 1943 г., рядовой, 479 минп, 48 А, Центральный, 2-й Белорусский фронты. Награжден орденом Красной Звезды.

МОРДОВСКИЙ Иван Васильевич, род. в 1903 г., Тамбовская губ., Елатомский уезд, с. Саблино, на фронте с ноября 1941 г., гв. рядовой, пулеметчик, 1384 сп, 68 гв. сд. Награжден орденом Красной Звезды.

Из наградного листа: *«За время боев с немецко-фашистскими захватчиками по разгрому Сталинградской группировки противника, с 10 по 30 января 1943 года, тов. Мордовский показал себя смелым, инициативным и решительный бойцом-пулеметчиком. В боях за город Сталинград под сильным ружейно-пулеметным огнем противника, занимая открытые огневые позиции, уничтожил 65 немецких солдат и офицеров, подавил огонь двух пулеметных точек. Достоин правительственной награды – ордена Красной Звезды. Командир 1384 сп капитан Буштрук. 25 февраля 1943 г.».*

МОРДОВСКИЙ Иван Егорович, род. в 1927 г., Рязанская губ., Сасовский уезд, с. Саблино, на фронте с 1944 г., ефрейтор, стрелок. Награжден медалью «За победу над Германией в Великой Отечественной войне 1941–1945 гг.». После войны работал монтером на 40-й дистанции пути Московско-Рязанской железной дороги.

МОРДОВСКИЙ Иван Михайлович, род. в 1914 г., Тамбовская губ., Елатомский уезд. В Красную Армию призван в 1936 г. Участник советско-финляндской войны. На фронтах Великой Отечественной войны с июня 1941 г., подполковник, пом. нач. штаба, 299 сп, 225 сд, 52 А, Волховский фронт. Награжден двумя орденами Красной Звезды, медалями «За боевые заслуги», «За победу над Германией в Великой Отечественной войне 1941–1945 гг.».

Из наградного листа: *«Командуя батальоном, тов. Мордовский сумел своей организаторской способностью и умением повысить боеспособность батальона. Под его командованием батальон отразил 13 контратак противника, уничтожил до 400 фашистов... В боях в районе Порхов, действуя из засады с танком, уничтожил два танка противника и мотоцикл с пулеметным расчетом. Лично из снайперской винтовки уничтожил восемь фашистов, из них два офицера. Достоин правительственной награды – ордена Красной Звезды. Командир 299 сп майор Петров. 14 августа 1942 г.».*

МОРДОВСКИЙ Иван Николаевич, род. в 1908 г., Тамбовская губ., Елатомский уезд, с. Саблино, рядовой. Награжден медалями «За победу над Германией в Великой Отечественной войне 1941–1945 гг.», «За победу над Германией в Великой Отечественной войне 1941–1945 гг.».

МОРДОВСКИЙ Николай Сергеевич, род. в 1919 г., Тамбовская губ., Елатомский уезд, с. Саблино, на фронте с 1941 г., капитан ветслужбы, вет. врач хирургического отделения, 7 гв. А, Сталинградский фронт. Награжден орденом Красной Звезды, медалями «За оборону Сталинграда», «За победу над Германией в Великой Отечественной войне 1941–1945 гг.».

МОРДОВСКИЙ Тимофей Матвеевич, род. в 1914 г., Тамбовская губ., Елатомский уезд с. Саблино. Награжден орденом Отечественной войны II степени.

МОРДОВСКИЙ Федор Матвеевич, род. в 1910 г., Тамбовская губ., Елатомский уезд, с. Саблино, на фронте с 1941 г., сержант. Награжден орденом Славы III степени.

МОРЕНКОВ Николай Петрович, род. 20.05.1922 г., Вологодская губ., д. Вохрамеево, на фронте с марта 1943 г., ст. лейтенант, ком. авиаэскадрильи. Награжден медалью «За победу над Германией в Великой Отечественной войне 1941–1945 гг.». После войны работал зав. ком. по летной и методической подготовке в Сасовском летном училище гражданской авиации.

МОРИН Григорий Васильевич, род. в 1918 г., Тамбовская губ., Шацкий уезд, с. Шаморга, на фронте с июля 1941 г., рядовой, писарь, тяжело ранен. Награжден медалью «За победу над Германией в Великой Отечественной войне 1941–1945 гг.». После войны работал слесарем в строительно-монтажном управлении № 11.

МОРИН Федор Иванович, род. 13.03.1920 г., Тамбовская губ., Елатомский уезд, с. Каверино. В Красную Армию призван в декабре 1939 г., на фронте с 1942 г., ст. лейтенант, ком. роты, 1193 сп, 360 сд, 4 Уд. А, Калининский фронт, тяжело ранен. Награжден орденом Отечественной войны II степени, медалями «За оборону Москвы», «За победу над Германией в Великой Отечественной войне 1941–1945 гг.». После войны работал инженером по технике безопасности на Сасовском строительном заводе животноводческих ферм, инструктором Каверинского РК ВКП(б).



МОРОВИНЦЕВ Степан Алексеевич, род. в 1921 г., Тамбовская губ., Шацкий уезд, с. Черная Слобода.

МОРОЗОВ Александр Андреевич, род. в 1923 г., Рязанская губ., Елатомский уезд, с. Новое Березово, на фронте с 1941 г., мл. сержант, ст. радист, 6 ап, 74 сд, Брянский, Центральный, 1-й, 2-й, 3-й Украинские фронты, ранен. Награжден медалью «За боевые заслуги».

МОРОЗОВ Александр Зотович, род. в 1911 г., Тамбовская губ., Елатомский уезд, д. Русановка, на фронте с 1941 г. мл. лейтенант. Награжден орденом Красной Звезды, медалью «За победу над Германией в Великой Отечественной войне 1941–1945 гг.».

МОРОЗОВ Александр Иванович, род. в 1905 г., Тамбовская губ., Елатомский уезд, с. Огарево-Почково, на фронте с ноября 1941 г., 17-я дивизия народного ополчения.

МОРОЗОВ Александр Константинович, род. в 1918 г., Тамбовская губ., Елатомский уезд. В Красную Армию призван в сентябре 1939 г., на фронте с июля 1941 г., ефрейтор, ездовой, 341 сп, 66 сд, 1 А, 1-й Дальневосточный фронт. Участник войны с Японией. Награжден орденом Отечественной войны II степени, медалью «За боевые заслуги». После войны работал в колхозе «Ударник».

МОРОЗОВ Алексей Иванович, род. в 1925 г., Рязанская губ., Сасовский уезд, д. Русановка, на фронте с января 1943 г., рядовой, стрелок, 99 сп. Награжден медалью «За победу над Германией в Великой Отечественной войне 1941–1945 гг.». После войны работал лесником в Пителинском лесничестве.

МОРОЗОВ Афанасий Степанович, род. в 1908 г., Тамбовская губ., Елатомский уезд, д. Русановка, на фронте с августа 1942 г., рядовой, повозочный, 139 одсб, 2 Уд. А, тяжело ранен. Награжден орденом Отечественной войны II степени, медалями «За боевые заслуги», «За оборону Ленинграда», «За победу

над Германией в Великой Отечественной войне 1941–1945 гг.». После войны работал в колхозе.

МОРОЗОВ Валентин Дмитриевич, род. в 1902 г., Тамбовская губ., Елатомский уезд, с. Агламазово, на фронте с 1941 г. гв. старшина, делопроизводитель, 11 гв. сд, 1-й Прибалтийский фронт. Награжден орденом Красной Звезды, медалью «За боевые заслуги».

МОРОЗОВ Валентин Сергеевич, род. в 1926 г., г. Ленинград, рядовой, радиотелеграфист. После войны работал на Сасовском участке энергоснабжения.

МОРОЗОВ Владимир Федорович, род. в 1915 г., Рязанская губ., г. Касимов. В Красную Армию призван в октябре 1937 г., лейтенант, ком. роты, 1127 сп, 337 сд, Юго-Западный фронт, тяжело ранен. Награжден орденом Отечественной войны II степени.

МОРОЗОВ Григорий Александрович, род. в 1910 г., Тамбовская губ., Елатомский уезд, на фронте с сентября 1941 г., гв. ст. сержант, ком. топоотделения, 827 орадн, 16 А, 3-й Белорусский фронт. Награжден двумя орденами Красной Звезды, медалями «За боевые заслуги», «За оборону Москвы».

МОРОЗОВ Григорий Николаевич, род. в 1919 г., Тамбовская губ., Елатомский уезд, с. Агламазово. В Красную Армию призван в 1940 г., сержант. Награжден орденами Отечественной войны I степени, Красной Звезды.

МОРОЗОВ Григорий Осипович, род. в 1909 г., Тамбовская губ., Елатомский уезд, д. Русановка, на фронте с июля 1941 г., капитан, ком. стрелкового батальона, 1084 сп, 310 сд, 59 А, Волховский фронт, дважды тяжело ранен. Награжден орденом Красной Звезды.

МОРОЗОВ Дмитрий Александрович, род. в 1927 г., Рязанская губ., Сасовский уезд, с. Огарево-Почково, на фронте с 1945 г., рядовой. Награжден медалью «За победу над Германией в Великой Отечественной войне 1941–1945 гг.». Умер в 1987 г.

МОРОЗОВ Дмитрий Иосифович, род. в 1923 г., Рязанская губ., Елатомский уезд, д. Русановка, на фронте с 1941 г., гв. сержант, ком. радиоотделения, 1116 гап, ранен. Участвовал в форсировании реки Одер. Награжден двумя орденами Красной Звезды, медалями «За отвагу», «За взятие Берлина». Умер в 1957 г.

МОРОЗОВ Дмитрий Михайлович, род. 16.10.1924 г., Рязанская губ., д. Русановка, на фронте с августа 1942 г., рядовой, стрелок. Участник войны с Японией. Награжден орденом Отечественной войны II степени, медалями «За победу над Германией в Великой Отечественной войне 1941–1945 гг.», «За победу над Японией». После войны работал кладовщиком в колхозе «Россия».

МОРОЗОВ Евдоким Иванович, род. в 1915 г., Тамбовская губ., Елатомский уезд, д. Русановка, ст. сержант. Награжден медалью «За отвагу».

МОРОЗОВ Иван Иванович, род. в 1898 г., Тамбовская губ., Елатомский уезд, с. Пичкиряево, на фронте с октября 1941 г., рядовой, орудийный номер,1095 ап, 150 апабр. Награжден медалями «За боевые заслуги», «За оборону Сталинграда».

МОРОЗОВ Иван Иванович, род. в 1911 г., Тамбовская губ., Елатомский уезд, с. Рожково, на фронте с ноября 1941 г.

МОРОЗОВ Иван Ильич, род. в 1906 г., Тамбовская губ., Елатомский уезд, с. Липовка, на фронте с сентября 1941 г., рядовой, 145 зсп, 1-й Прибалтийский фронт, тяжело ранен. Награжден медалями «За отвагу», «За победу над Германией в Великой Отечественной войне 1941–1945 гг.». Умер 25.12.1950 г.

МОРОЗОВ Иван Михайлович, род. в 1922 г., Тамбовская губ., Елатомский уезд, д. Русановка, на фронте с 1941 г., рядовой, стрелок, 47 сп, тяжело ранен. Награжден орденом Отечественной войны I степени, медалью «За победу над Германией в Великой Отечественной войне 1941–1945 гг.». После войны работал в колхозе «Родина».

МОРОЗОВ Иван Петрович, род. в 1911 г., Тамбовская губ., Елатомский уезд, д. Лесная Слобода, на фронте с 1942 г., лейтенант, ком. взвода, 1231 сп, 371 сд, Западный фронт. Награжден орденом Отечественной войны I степени, медалями «За отвагу», «За боевые заслуги», «За победу над Германией в Великой Отечественной войне 1941–1945 гг.».

МОРОЗОВ Иван Семенович, род. в 1910 г., Тамбовская губ., Елатомский уезд, с. Устье, на фронте с августа 1941 г., гв. сержант, минометчик, 51 гв. сд, 2-й Прибалтийский фронт. Награжден орденами Отечественной войны II степени, Красной Звезды, Славы III степени, медалями «За отвагу», «За оборону Сталинграда», «За победу над Германией в Великой Отечественной войне 1941–1945 гг.». После войны работал сторожем на Сасовском птицекомбинате.

Из наградного листа: *«21.12.1943 года в бою за высоту 184,2 и 1.02.1944 года в бою за высоту 225,7 проявил смелость и отвагу. Выполняя должность связного батальона, с работой справляется хорошо. Во время боя от артил-*

лерийско-минометного огня противника телефонная связь рот с КП батальона была порвана. Тов. Морозов, не щадя своей жизни, под минометно-пулеметным огнем противника ползком пробирался в расположение рот и четко, своевременно передавал все распоряжения командования батальона командирам рот. Сам лично из автомата уничтожил 10 солдат противника. Достоин правительственной награды – ордена Славы III степени. Командир гв. учебного батальона гв. майор Кийко. 13 февраля 1944 г.».

МОРОЗОВ Иван Федорович, род. в 1924 г., Рязанская губ., д. Русановка, на фронте с августа 1942 года, сержант, шофер, 558 гап. Награжден медалями «За отвагу», «За победу над Германией в Великой Отечественной войне 1941–1945 гг.». Умер 29.06.1948 г.

МОРОЗОВ Илья Иванович, род. в 1912 г., Тамбовская губ., Елатомский уезд, д. Русановка, на фронте с ноября 1941 г., военно-полевое строительство.

МОРОЗОВ Илья Федорович, род. в 1916 г., Тамбовская губ., Елатомский уезд, д. Русановка, на фронте с июня 1941 г., рядовой, шофер, 385 оатб. Награжден медалью «За победу над Германией в Великой Отечественной войне 1941–1945 гг.». После войны работал в межколхозной строительной организации.

МОРОЗОВ Максим Иванович,



род. 28.08.1922 г., Тамбовская губ., Елатомский уезд, с. Демушкино, на фронте с января 1944 г., лейтенант, фельдшер, 49 А, 3-й Белорусский фронт. Награжден орденом Красной Звезды, медалью «За победу над Германией в Великой Отечественной войне 1941–1945 гг.». После войны работал зав. медпунктом в с. Демушкино.

МОРОЗОВ Максим Иванович, род. в 1926 г., Рязанская губ., Сасовский уезд, на фронте с сентября 1943 г., мл. лейтенант медслужбы, 1020 ап, 343 сд, 50 А. Награжден орденом Красной Звезды.

Из наградного листа: *«22.01.1945 года при прорыве обороны противника на реке Нарев тов. Морозов показал себя смелым и мужественным офицером. Находясь в боевых порядках пехоты, под сильным артиллерийско-минометным огнем противника вынес с поля боя и спас жизнь девяти раненым бойцам и сержантам... 24.01.1945 года, находясь на наблюдательном пункте дивизиона и двигаясь в боевых порядках пехоты, оказывал первую помощь раненым бойцам и командирам, несмотря на сильный огонь противника. За мужество и отвагу достоин правительственной награды – ордена Красной Звезды. Командир 1020 ап майор Елисеев. 3 февраля 1945 г.».*

МОРОЗОВ Михаил Григорьевич, род. в 1920 г., Тамовская губ., Темниковский уезд, д. Большое Ляхово, мл. сержант, ст. писарь, 873 иптап, 33 А, 1-й Белорусский фронт. Награжден орденами Отечественной войны II степени, Красной Звезды, медалью «За отвагу».

МОРОЗОВ Михаил Степанович, род. в 1899 г., Тамбовская губ., Елатомский уезд, д. Русановка, на фронте с октября 1941 г., рядовой, 57 тбр, дважды тяжело ранен. Награжден медалями «За отвагу», «За победу над Германией в Великой Отечественной войне 1941–1945 гг.». После войны работал кладовщиком в колхозе «Красная Звезда». Умер 20.09.1972 г.

МОРОЗОВ Михаил Федорович, род. в 1920 г., Тамбовская губ., Елатомский уезд, д. Русановка. Награжден медалями «За оборону Москвы», «За победу над Германией в Великой Отечественной войне 1941–1945 гг.». После войны работал председателем колхоза «Искра».

МОРОЗОВ Николай Антонович, род. в 1922 г., Тамбовская губ., Елатомский уезд, д. Рожково, на фронте с 1941 г., ст. лейтенант, летчик, 659 иап, 17 ВА, 3-й Украинский фронт. Награжден орденами Отечественной войны II степени, Красного Знамени, Красной Звезды, Славы III степени, медалями «За боевые заслуги», «За освобождение Белграда», «За взятие Будапешта», «За взятие Вены», «За победу над Германией в Великой Отечественной войне 1941–1945 гг.».

МОРОЗОВ Николай Иванович, род. в 1927 г., Рязанская губ., Сасовский уезд, д. Русановка, на фронте с ноября 1944 г., матрос, 1-я бригада речных кораблей, Днепровская флотилия. Награжден орденом Отечественной войны II степени, медалями «За взятие Берлина», «За победу над Германией в Великой Отечественной войне 1941–1945 гг.». После войны работал в колхозе «Россия».

МОРОЗОВ Николай Николаевич, род. в 1925 г., Московская губ., на фронте с января 1943 г., гв. сержант, ком. отд., 296 гв. сп, 98 гв. сд, Карельский, 3-й Украинский фронты, ранен. Награжден орденом Красной Звезды.

МОРОЗОВ Павел Александрович, род. в 1906 г., Тамбовская губ., Елатомский уезд, с. Огарево-Почково, на фронте с 1941 г., рядовой, тяжело ранен. Награжден медалью «За победу над Германией в Великой Отечественной войне 1941–1945 гг.». После войны ра-

ботал в колхозе «Шаг в коммуну». Умер 19.01.1991 г.

МОРОЗОВ Прокофий Алексеевич, род. в 1914 г., Тамбовская губ., Елатомский уезд, с. Ласицы, на фронте с марта 1942 г., сержант, механик-водитель, 75 тбр, Сталинградский фронт, тяжело ранен. Награжден орденом Славы III степени, медалью «За победу над Германией в Великой Отечественной войне 1941–1945 гг.».

МОРОЗОВ Сергей Васильевич, род. в 1898 г., Тамбовская губ., Елатомский уезд, на фронте с января 1942 г.

МОРОЗОВ Степан Георгиевич, род. в 1896 г., Тамбовская губ., Елатомский уезд, с. Ласицы, на фронте с октября 1941 г., рядовой. Награжден медалью «За победу над Германией в Великой Отечественной войне 1941–1945 гг.». После войны работал в колхозе «15 лет Октября».

МОРОЗОВ Степан Тимофеевич, род. в 1898 г., Тамбовская губ., Елатомский уезд, с. Бастаново, на фронте с ноября 1941 г., старшина, 1243 сп, 375 сд, 58 А, Калининский фронт, дважды тяжело ранен. Награжден медалями «За отвагу», «За победу над Германией в Великой Отечественной войне 1941–1945 гг.».

МОРОЗОВ Федор Семенович, род. в 1913 г., Тамбовская губ., Елатомский уезд, с. Устье. В Красную Армию призван в 1935 г., мичман. Награжден орденами Отечественной войны II степени, Красного Знамени, Красной Звезды, медалями «За боевые заслуги», «За оборону Советского Заполярья», «За победу над Германией в Великой Отечественной войне 1941–1945 гг.».

МОРОЗОВ Яков Иванович, род. в 1904 г., Тамбовская губ., Елатомский уезд, с. Нащи, на фронте с июля 1941 г., гв. ст. техник-лейтенант, 64 гв. ап, 31 гв. сд, 11 гв. А. Награжден орденами Отечественной войны II степени, Красной Звезды.

МОРОЗОВ Яков Степанович, род. в 1916 г., Тамбовская губ., Елатомский уезд, д. Русановка, на фронте с 1941 г., рядовой, шофер, 14-й автополк, Западный, 1-й Прибалтийский фронты. Награжден орденом Отечественной войны II степени, медалями «За боевые заслуги», «За победу над Германией в Великой Отечественной войне 1941–1945 гг.». После войны работал шофером в совхозе «Батьковский».

МОРОЧКИН Иван Семенович, род. 1910 г., Тамбовская губ., Елатомский уезд, с. Алешино, на фронте с марта 1942 г., рядовой, минометчик, 192 минп. Награжден двумя орденами Отечественной войны II степени, медалями «За отвагу», «За оборону Ленинграда», «За победу над Германией в Великой Отечественной войне 1941–1945 гг.». После войны работал скотником в колхозе «Прогресс».

МОРШУКОВ Алексей Дмитриевич, род. в 1925 г., Рязанская губ., Сасовский уезд, с. Усады, на фронте с 1942 г., гв. старшина, ст. авиационный механик, 137 бао. Награжден орденом Отечественной войны II степени, медалью «За победу над Германией в Великой Отечественной войне 1941–1945 гг.».

МОРШУКОВ Дмитрий Петрович, род. в 1901 г., Тамбовская губ., Елатомский уезд, с. Усады. Участник Гражданской войны. На фронтах Великой Отечественной войны с января 1942 г., мл. сержант, линейный надсмотрщик, 368 отср, 3-й Украинский фронт. Награжден медалью «За боевые заслуги».

МОРШУКОВ-АНОХИН Д.О., род. в 1901 г., Тамбовская губ., Елатомский уезд, на фронте с января 1942 г.

МОРЯКОВ Семен Гаврилович, род. в 1911 г., Тамбовская губ., Елатомский уезд, на фронте с октября 1941 г.

МОСИН Михаил Кузьмич, род. в 1911 г., Тамбовская губ., Елатомский уезд, с. Глядково, на фронте с июня 1941 г., рядовой, автоматчик, 220 тбр, 2-й Белорусский фронт, множественные ранения. Награжден орденами Отечественной войны I степени, Красной Звезды, медалью «За победу над Германией в Великой Отечественной войне 1941–1945 гг.». После войны работал трактористом в колхозе «Родина».

МОСИН Николай Игнатьевич (Игнатович), род. в 1925 г., Рязанская губ., Сасовский уезд, на фронте с января 1943 г., ефрейтор, орудийный номер, 657 ап, 204 сд, 1-й Прибалтийский фронт. Награжден двумя медалями «За отвагу».

МОСКАЛЕВ Василий Симонович, род. 26.04.1916 г., Тамбовская губ., Пугачевский уезд, с. Васильево, рядовой. Награжден медалью «За победу над Германией в Великой Отечественной войне 1941–1945 гг.». После войны работал зав. сапожной мастерской, г. Сасово.

МОСКАЛЕВ Николай Иванович, род. в 1912 г., Тамбовская губ., Шацкий уезд, с. Лесное Конобеево, на фронте с декабря 1941 года, рядовой, телефонист, 887 ап. Награжден орденом Отечественной войны II степени, медалями «За отвагу», «За боевые заслуги», «За оборону Москвы», «За взятие Кенигсберга», «За победу над Германией в Великой Отечественной войне 1941–1945 гг.».

МОСКВИН Константин Александрович, род. в 1895 г., Тамбовская губ., Елатомский уезд, с. Каргашино, на фронте с августа 1942 г.

МОСКВИТИН Василий Платонович, род. в 1913 г., Тамбовская губ., Елатомский уезд, с. Каргашино, на фронте с 1941 г., старшина. Награжден медалью «За победу над Германией в Великой Отечественной войне 1941–1945 гг.». За трудовые достижения награжден орденом «Знак Почета».

МОСКВИТИН Константин Владимирович, род. в 1912 г., Тамбовская губ., Елатомский уезд, с. Инсар, на фронте с июля 1941 г., рядовой, повар, 774 сп, 222 сд, 33 А, Западный фронт. Награжден медалью «За отвагу».

МОСКВИТИН Николай Григорьевич, род. в 1924 г., Рязанская губ., с. Сасово, на фронте с декабря 1942 г., рядовой, артиллерист, 113 сд. Награжден орденом Отечественной войны II степени, медалью «За победу над Германией в Великой Отечественной войне 1941–1945 гг.». После войны работал каменщиком в Сасовской сети «Мосэнерго».

МОСКВИЧЕВ Николай Ефимович, род. в 1923 г., Рязанская губ., Кадомский уезд, д. Ивановка, на фронте с 1941 г., рядовой, артиллерист, 15 ап, Дальневосточный фронт. Участник войны с Японией. Награжден медалью «За победу над Германией в Великой Отечественной войне 1941–1945 гг.». После войны работал слесарем на Кустаревском заводе узлов и деталей.

МОСНОЛЬКОВ Дмитрий Николаевич, род. в 1918 г., Тамбовская губ., Елатомский уезд, с. Пичкиряево, на фронте с ноября 1941 г.

МОХОВ Александр Яковлевич, род. в 1925 г., Рязанская губ., Сасовский уезд, с. Сасово, на фронте с 1942 г., мл. сержант, ранен, контужен. Награжден медалью «За победу над Германией в Великой Отечественной войне 1941–1945 гг.». Умер 22.05.1948 г.

МОХОВ Иван Михайлович, род. в 1913 (1914) г., Тамбовская губ., Елатомский уезд, с. Боковой Майдан. Участник боев на реке Халхин-Гол (1939 г.). На фронтах Великой Отечественной войны с июня 1941 г., ст. сержант, шофер, 123 оатб, Северо-Западный фронт. Награжден медалями «За боевые заслуги», «За победу над Германией в Великой Отечественной войне 1941–1945 гг.», «За победу над Японией». После войны работал кочегаром на заводе «Дубитель».

МОХОВ Иосиф Иванович, род. в 1897 г., Тамбовская губ., Елатомский уезд, с. Любовниково, на фронте с августа 1942 г.

МОЧЕНОВ Василий Иванович, род. в 1914 г., Рязанская губ., Сапожковский уезд, п. Чучково, на фронте с июля 1941 г., сержант, пулеметчик, 420 сп, ранен. Награжден медалью «За победу над Германией в Великой Отечественной войне 1941–1945 гг.». После войны работал на 40-й дистанции пути Московско-Рязанской железной дороги.

МОШКИН Леонид Васильевич,



род. 13.08.1923 г., Воронежская губ., Бобровский уезд, п. Анна, на фронте с апреля 1942 г., ст. сержант, ст. радист, 23 ск, 7 гв. А, Западный, 2-й Украинский фронты, дважды ранен. Награжден орденом Отечественной войны I степени, медалями «За отвагу», «За боевые заслуги», «За победу над Германией в Великой Отечественной войне 1941–1945 гг.». После войны работал начальником Кустаревского лесоучастка Сасовского лесхоза. Умер 19.05.2007 г.

МОШКОВ Павел Михайлович, род. в 1924 г., Рязанская губ., на фронте с 1942 г., рядовой, разведчик, 1186 иптап, 1 Уд. А. Награжден орденом Отечественной войны II степени, двумя медалями «За отвагу».

МОШКОВ Порфирий Никифорович, род. в 1907 г., Тамбовская губ., Елатомский уезд, с. Берестянки, на фронте с сентября 1941 года.

МРЯЗЕВ Фадей Артемович, род. 10.09.1908 г., Тамбовская губ., Елатомский уезд, с. Темгенево, на фронте с 1941 г., сержант, тяжело ранен. Награжден медалью «За победу над Германией в Великой Отечественной войне 1941–1945 гг.».

МУДРЕЦОВ Андрей Иванович, род. в 1920 г., Тамбовская губ., Елатомский уезд, с. Шурмашь, на фронте с ноября 1941 г., сержант, телефонист, 96 опубл, 105 УР, 5 А, 1-й Дальневосточный фронт. Награжден орденом Красной Звезды, медалью «За победу над Германией в Великой Отечественной войне 1941–1945 гг.».

Из наградного листа: *«За успешное выполнение боевого задания по захвату опорных пунктов противника на высотах Большая и Малая Тоннельные, захвату и сохранению железнодорожных тоннелей на 118-м, 119-м и 121-м км, обеспечение бесперебойной связью штурмовых отрядов представляется к награде – ордену Красной Звезды. Командир 116 обс майор Воробьев. 25 августа 1945 г.».*

МУДРЕЦОВ Артем Яковлевич, род. в 1902 г., Тамбовская губ., Елатомский уезд, с. Шурмашь, на фронте с ноября 1941 г., ст. сержант, ст. телеграфист, 13 гв. обс, 2 гв. ск, Северо-Западный, Ка-

лининский, 1-й Прибалтийский фронты. Награжден орденом Красной Звезды.

МУДРЕЦОВ Иван Акимович, род. в 1909 г., Тамбовская губ., Елатомский уезд, с. Шурмашь, на фронте с апреля 1942 г., гв. лейтенант, ком. взвода, 94 гв. сп, 30 гв. сд, 2-й Прибалтийский фронт, дважды ранен. Награжден орденом Красной Звезды.

МУДРЕЦОВ Иван Яковлевич, род. в 1896 г., Тамбовская губ., Елатомский уезд, с. Шурмашь, на фронте с октября 1941 г.

МУДРЕЦОВ Илья Яковлевич, род. в 1902 г., Тамбовская губ., Елатомский уезд, с. Шурмашь, на фронте с сентября 1941 г., рядовой, санинструктор, 519 сп, 1-й Украинский фронт, трижды тяжело ранен. Награжден медалью «За отвагу». После войны работал в колхозе. Умер 23.03.1985 г.

МУДРЕЦОВ Максим Яковлевич, род. в 1908 г., Тамбовская губ., Елатомский уезд, с. Шурмашь, рядовой. Награжден медалью «За победу над Германией в Великой Отечественной войне 1941–1945 гг.». После войны работал в колхозе «Новый мир».

МУДРЕЦОВ Михаил Яковлевич, род. в 1905 г., Тамбовская губ., Елатомский уезд, с. Шурмашь, на фронте с сентября 1941 г., сержант, 785 сп, 49 сд, Центральный фронт, трижды тяжело ранен. Награжден орденом Славы III степени, медалью «За победу над Германией в Великой Отечественной войне 1941–1945 гг.».

МУДРЕЦОВ Федор Акимович, род. в 1903 г., Тамбовская губ., Елатомский уезд, с. Шурмашь, на фронте с ноября 1941 г.

МУДРОВ Александр Яковлевич, род. в 1927 г., Рязанская губ., Сасовский уезд. Награжден орденом Отечественной войны II степени.

МУДРОВ Григорий Александрович, род. в 1901 г., Тамбовская губ., Елатомский уезд, д. Теньсюпино, на фронте с 1943 г., рядовой. Награжден орденом Славы III степени.

МУДРОВ Михаил Васильевич, род. 26.01.1907 г., Тамбовская губ., Елатомский уезд, д. Теньсюпино, на фронте с 1941 г., сержант, Ленинградский фронт, ранен. Награжден орденом Отечественной войны I степени, медалью «За отвагу». После войны работал в колхозе «Ударник». Умер 18.05.1995 г.

МУДРОВ Петр Яковлевич, род. 27.04.1921 г., Тамбовская губ., Елатомский уезд, д. Теньсюпино, на фронте с апреля 1942 г., гв. сержант, ком. отд., ранен. Награжден орденом Отечественной войны II степени.

МУЛЕКОВ Сергей Кириллович, род. в 1911 г., Тамбовская губ., Елатомский уезд, с. Глядково, на фронте с ноября 1941 г., военно-полевое строительство.

МУЛЕНКОВ Василий Захарович, род. в 1916 г., Тамбовская губ., Пителинский уезд, д. Каменка, на фронте с июня 1941 г., сержант, наводчик, 270 сд, Калининский, Западный, 1-й Прибалтийский фронты, дважды ранен. Награжден орденами Отечественной войны II степени, Красной Звезды, Славы III степени, медалью «За победу над Германией в Великой Отечественной войне 1941–1945 гг.». После войны работал ветфельдшером в колхозе «Искра».

Из наградного листа: *«5.10.1944 года сержант Муленков, стреляя прямой наводкой, уничтожил один бронетранспортер и до 2 человек пехоты противника, обеспечив успешное форсирование реки. За проявленные мужество и отвагу достоин правительственной награды – ордена Красной Звезды. Командир гв. майор Ищенко. 9 октября 1944 г.».*

МУЛЕШИН Петр Иванович, род. в 1926 г., Рязанская губ., Сасовский уезд с. Хрущево, рядовой, механик-водитель. Награжден медалью «За победу над Германией в Великой Отечественной войне 1941–1945 гг.». После войны работал бригадиром в локомотивном депо ж/д ст. Сасово.

МУЛИН Александр Петрович, род. 19.08.1926 г., Рязанская губ., Сасовский уезд, с. Сасово, на фронте с мая 1944 г., рядовой, механик-водитель, 1-й Белорусский фронт. Участник операции «Багратион». Награжден медалью «За победу над Германией в Великой Отечественной войне 1941–1945 гг.».

МУЛИН Алексей Моисеевич, род. в 1911 г., Тамбовская губ., Елатомский уезд, на фронте с января 1942 года, рядовой, стрелок, 470 сп, 194 сд, 48 А, 2-й Белорусский фронт, ранен. Награжден орденом Красного Знамени.

Из наградного листа: *«В ночь на 5 сентября 1944 года при форсировании реки Нарев в первой лодке из состава роты переправился на правый берег реки и в бою по расширению плацдарма, двигаясь вдоль первой вражеской траншеи, наткнулся на пулеметную точку противника, не растерявшись, броском двух гранат, уничтожил трех немцев и захватил ручной пулемет. Достоин правительственной награды – ордена Красной Звезды. Командир 4709 сп подполковник Самойлов. 30 сентября 1944 г. Приказом № 548/н от 6.10.1944 г. награжден орденом Красного Знамени».*

МУЛИН Алексей Сергеевич, род. в 1912 г., Тамбовская губ., Елатомский уезд, с. Сасово, на фронте



с ноября 1941 г., сержант, связист, 744 сп, 149 сд, 65 А, Центральный, Брянский, Западный, 1-й Украинский фронты. Участвовал в форсировании реки Днепр. Награжден орденом Красной Звезды, медалями «За отвагу», «За победу над Германией в Великой Отечественной войне 1941–1945 гг.». Умер 24.01.1982 г.

Из наградного листа: *«При форсировании реки Висла и расширении плацдарма на левом берегу с 30 июля по 23 августа 1944 года тов. Мулин исключительно за короткий срок исправил три вышедшие из строя радиостанции на переднем крае и возобновил связь в боевых порядках. Под сильным артиллерийско-минометным огнем противника восемь раз переправлялся на левый берег реки, доставляя продовольствие и технику связи своему подразделению. Достоин правительственной награды – ордена Красной Звезды. Командир 744 сп полковник Степовой. 30 сентября 1944 г.».*

МУЛИН Владимир Степанович, род. 26.04.1921 г., Тамбовская губ., Елатомский уезд, с. Сасово, на фронте с августа 1941 г., рядовой, стрелок, тяжело ранен. Награжден орденом Отечественной войны II степени, медалью «За победу над Германией в Великой Отечественной войне 1941–1945 гг.». После войны работал машинистом электровоза в локомотивном депо ж/д ст. Сасово.

МУЛИН Иван Григорьевич, род. в 1922 г., Тамбовская губ., Елатомский уезд, с. Сасово, на фронте с 1942 г., рядовой, шофер, 689 иптап. Награжден орденом Отечественной войны II степени, медалями «За отвагу», «За победу над Германией в Великой Отечественной войне 1941–1945 гг.».

МУЛИН Иван Данилович, род. в 1918 г., Тамбовская губ., Елатомский уезд, с. Сасово, на фронте с 1942 г., мл. лейтенант, ком. СУ-85, 1493 сап, 11 тк, 1-й Белорусский фронт. Награжден орденом Красной Звезды.

Из наградного листа: *«23 июля 1944 года самоходная установка мл. лейтенанта Мулина в числе первых ворвалась в город Радзынь (Польша), огнем орудия уничтожил противотанковую пушку и до взвода солдат и офицеров противника. Установка прошла с боями более 250 км, преследуя противника. При выполнении боевой задачи по борьбе с батареей противника мл. лейтенант Мулин уничтожил два орудия, при этом сам был тяжело ранен. Достоин правительственной награды – ордена Красной Звезды. Командир 1493 сап майор Дытченко. 30 июля 1944 г.».*

МУЛИН Иван Иванович, род. в 1918 г., Тамбовская губ., Елатомский уезд, с. Сасово, на фронте с 1941 г., рядовой, шофер, 548 минп, 61 А, Брянский фронт. Участвовал в форсировании реки Днепр. Награжден орденом Отечественной войны II степени, медалями «За отвагу», «За боевые заслуги», «За победу над Германией в Великой Отечественной войне 1941–1945 гг.». После войны работал слесарем по ремонту вагонов в вагонном депо ж/д ст. Сасово.

МУЛИН Константин Петрович, род. в 1926 г., Рязанская губ., Сасовский уезд, с. Сасово, на фронте с февраля 1943 г., рядовой, телефонист. Награжден медалью «За победу над Германией в Великой Отечественной войне 1941–1945 гг.».

МУЛИН Николай Дмитриевич, род. 27.04.1910 г., Тамбовская губ., Елатомский уезд, с. Сасово. В Красную Армию призван в 1936 году, капитан, техник-интендант, 1-го ранга. Награжден медалью «За победу над Германией в Великой Отечественной войне 1941–1945 гг.». После войны продолжил службу в рядах Красной Армии. Работал зав. в Сасовском райфинотделе.

МУЛИН Николай Иванович, род. в 1914 г., Тамбовская губ., Елатомский уезд, с. Сасово, на фронте с 1941 г., рядовой, шофер, 516 атб, 50 А, 2-й Белорусский фронт, ранен. Награжден медалями «За отвагу», «За победу над Германией в Великой Отечественной войне 1941–1945 гг.». После войны работал кочегаром в Сасовской районной больнице.

МУЛИН Петр Михайлович, род. в 1926 г., Рязанская губ., Сасовский уезд, с. Сасово, гв. рядовой, мастер оптики. Награжден медалью «За победу над Германией в Великой Отечественной войне 1941–1945 гг.». После войны работал в Сасовском летном училище гражданской авиации.

МУЛЬКИН Петр Алексеевич, род. в 1899 г., Тамбовская губ., Елатомский уезд, с. Пичкиряево, на фронте с ноября 1941 г.

МУЛЮКИН Александр Иванович, род. в 1929 г., Рязанская губ., Сасовский уезд, с. Гавриловское. Награжден орденом Отечественной войны II степени.

МУЛЮКИН Василий Иванович, род. в 1923 г., Рязанская губ., Елатомский уезд, с. Пичкиряево, на фронте с 1941 г., ст. лейтенант, ком. взвода, 240 сп, 117 сд, 69 А. Награжден двумя орденами Отечественной войны II степени, орденами Красной Звезды, Александра Невского, медалью «За отвагу».

Из наградного листа: *«При форсировании реки Висла мл. лейтенант*

Мулюкин проявил мужество и отвагу. 29 июля 1944 года под сильным артиллерийско-минометным огнем противника форсировал в составе взвода реку Висла. Зацепившись за западный берег, он быстро занял огневые позиции и открыл ураганный огонь по противнику, тем самым была дана возможность переправляться подразделениям полка. Немцы, поддерживаемые авиацией, в этот день три раза переходили в контратаку. Мл. лейтенант Мулюкин своим метким огнем способствовал отражению контратак противника, было рассеяно до 200 немцев. Своим умелым руководством и личной храбростью способствовал расширению плацдарма. В последующих трехдневных боях принимал участие в отражении восьми контратак противника. Достоин награждения орденом Отечественной войны I степени. Командир 240 сп полковник Русаков. 7 августа 1944 г. Приказом № 164/н от 13.09.1944 г. награжден орденом Александра Невского».

МУЛЮКИН Василий Федорович,



род. 5.03.1924 года, Рязанская губ., с. Пичкиряево, на фронте с 1942 г., мл. лейтенант, ком. взвода, 310 сп, 8 сд, Центральный фронт, тяжело ранен. Награжден медалями «За отвагу», «За победу над Германией в Великой Отечественной войне 1941–1945 гг.». После войны работал слесарем в Вадском мехлеспромхозе, Сасовский р-н. Умер 10.09.2003 г.

МУЛЮКИН Василий Ильич, род. в 1919 г., Тамбовская губ., Елатомский уезд, с. Гавриловское. В Красную Армию призван в 1939 году, рядовой, 1075 сп, Северо-Кавказский фронт, тяжело ранен. Награжден орденом Славы III степени.

МУЛЮКИН Владимир Ильич, род. в 1927 г., Рязанская губ., Сасовский уезд, с. Гавриловское, на фронте с 1944 г., мл. сержант. Награжден медалью «За боевые заслуги».

МУЛЮКИН Василий Федорович, род. в 1924 г., Рязанская губ., на фронте с августа 1942 г., мл. лейтенант, ком. взвода, 310 сп, 8 сд, 13 А, Центральный фронт, тяжело ранен. Награжден медалью «За боевые заслуги».

МУЛЮКИН Владимир Петрович, род. в 1923 г., Рязанская губ., Елатомский уезд, с. Пичкиряево, на фронте с 1941 г., сержант, мастер авиавооружения. Награжден орденом Отечественной войны II степени, медалями «За боевые заслуги», «За оборону Ленинграда». После войны работал на Сасовском узле связи.

МУЛЮКИН Дмитрий Андреевич, род. в 1920 г., Тамбовская губ., Елатомский уезд, с. Пичкиряево. Награжден орденом Отечественной войны II степени.

МУЛЮКИН Иван Андреевич, род. в 1892 г., Тамбовская губ., Елатомский уезд, с. Гавриловское, на фронте с октября 1942 г., рядовой. Награжден медалью «За победу над Германией в Великой Отечественной войне 1941–1945 гг.». После войны работал на машинно-тракторной станции.

МУЛЮКИН Иван Петрович, род. в 1912 г., Тамбовская губ., Елатомский уезд, с. Пичкиряево, на фронте с ноября 1941 г., военно-полевое строительство.

МУЛЮКИН Иван Федорович, род. в 1909 г., Тамбовская губ., Елатомский уезд, с. Пичкиряево. В Красную Армию призван в 1931 году, полковник, пом. нач. штаба. Награжден орденами Отечественной войны II степени, Красного Знамени, двумя орденами Красной Звезды, Красного Знамени, двумя медалями «За боевые заслуги», медалями «За оборону Кавказа», «За победу над Германией в Великой Отечественной войне 1941–1945 гг.».

МУЛЮКИН Иван Федорович, род. в 1913 г., Тамбовская губ., Елатомский уезд, с. Пичкиряево. Награжден орденом Отечественной войны II степени.

МУЛЮКИН Иван Федорович, род. в 1917 г., г. Москва, на фронте с июня 1941 г., рядовой, ст. повар, 1336 зенап, 23 зенад, Северо-Западный, Воронежский, 1-й Украинский фронты. Награжден орденом Красной Звезды, медалью «За боевые заслуги».

МУЛЮКИН Иван Яковлевич, род. в 1920 г., Тамбовская губ., Елатомский уезд, с. Пичкиряево. В Красную Армию призван в октябре 1940 г., гв. рядовой, шофер, 409 гв. пап, 62 гв. кабр. Награжден медалями «За отвагу», «За оборону Ленинграда».

МУЛЮКИН Илья Яковлевич, род. в 1910 г., Тамбовская губ., Елатомский уезд, с. Пичкиряево, на фронте с июня 1941 г., рядовой, минометчик, 785 сп. Награжден орденом Отечественной войны II степени, медалью «За победу над Германией в Великой Отечественной войне 1941–1945 гг.». После войны работал зав. фермой в совхозе «Свобода».

МУЛЮКИН Николай Григорьевич, род. в 1913 г., Тамбовская губ., Елатомский уезд, на фронте с февраля 1942 г., гв. рядовой, 2 гв. вдд, ранен. Награжден орденом Отечественной войны I степени, медалью «За победу над Германией в Великой Отечественной войне 1941–1945 гг.». После

войны работал бригадиром молочно-товарной фермы в совхозе «Свобода». Умер 18.02.1995 г.

МУЛЮКИН Николай Иванович, род. в 1909 г., Тамбовская губ., Елатомский уезд, с. Пичкиряево. Награжден орденом Отечественной войны II степени.

МУЛЮКИН Петр Андреевич, род. в 1927 г., Рязанская губ., Сасовский уезд, с. Пичкиряево, на фронте с 1944 г., мл. сержант, 267 сп, войска НКВД. Награжден медалью «За победу над Германией в Великой Отечественной войне 1941–1945 гг.». После войны работал в совхозе «Свобода».

МУЛЮКИН Тимофей Иванович, род. в 1919 г., Рязанская обл., Сасовский р-н, с. Пичкиряево. Награжден орденом Отечественной войны II степени.

МУЛЮКИН Федор Алексеевич, род. в 1915 г., Тамбовская губ., Елатомский уезд, с. Мыс Доброй Надежды, на фронте с августа 1941 г., рядовой, санинструктор, 89-я отд. авто-сан. рота, 22 А, Калининский, 2-й Прибалтийский фронты, ранен. Награжден медалью «За боевые заслуги».

МУЛЮКИН Федор Дмитриевич, род. в 1914 г., Тамбовская губ., Елатомский уезд, с. Пичкиряево, на фронте с июня 1941 г., рядовой, 502 сп, тяжело ранен. Награжден медалью «За победу над Германией в Великой Отечественной войне 1941–1945 гг.».

МУЛЮКИН Федор Петрович, род. в 1899 г., Тамбовская губ., Елатомский уезд, с. Пичкиряево, на фронте с ноября 1941 г., рядовой, 3 осбр, трижды ранен. Награжден орденом Отечественной войны II степени, медалью «За победу над Германией в Великой Отечественной войне 1941–1945 гг.». После войны работал сторожем в колхозе «Победа».

МУНШТЕЙН Александра Николаевна, род. 18.07.1925 г., Тамбовская губ., Елатомский уезд, с. Сотницыно. Награждена медалью «За победу над Германией в Великой Отечественной войне 1941–1945 гг.». После войны работала в совхозе «Сотницынский».

МУРАВЬЕВ Андрей Андреевич, род. в 1912 г., Тамбовская губ., Елатомский уезд, с. Огарево-Почково. В Красную Армию призван в 1939 г., инженер-майор, судоремонтная мастерская, Черноморский флот. Награжден орденом, Отечественной войны II степени, медалями «За боевые заслуги», «За оборону Одессы», «За оборону Севастополя», «За оборону Кавказа», «За победу над Германией в Великой Отечественной войне 1941–1945 гг.».

МУРАВЬЕВ Василий Николаевич, 1912 г., Тамбовская губ., Елатомский уезд, д. Ялтурново. Награжден орденом Отечественной войны II степени.

МУРАВЬЕВ Иван Андреевич, род. в 1906 г., Тамбовская губ., Шацкий уезд, с. Казачья Слобода, на фронте с мая 1942 г., рядовой, разведчик-наблюдатель, 77 гв. минп, 121 ск, 49 А, Западный, Калининский, 2-й Белорусский фронты. Награжден орденом Отечественной войны II степени, медалями «За отвагу», «За боевые заслуги», «За взятие Кенигсберга», «За победу над Германией в Великой Отечественной войне 1941–1945 гг.».

Из наградного листа: *«...14 марта с/г посланный в район Эспенкруг (Польша) для уточнения очертаний переднего края противника, тов. Муравьев доложил командованию, что немцы находятся ближе, чем было известно, и центр запланированного залпа был сдвинут на запад. В результате дивизионом было подавлено несколько пулеметных точек, ослаблен огонь пехотного орудия и наши части продвинулись вперед. Гв. красноармейца Муравьева представляю к правительственной награде – ордену Отечественной войны II степени. Командир 77 гв. минп майор Копылов 15 марта 1945 г.».*

МУРАВЬЕВ Иван Илларионович, род. в 1923 г., Рязанская губ., Елатомский уезд, с. Огарево-Почково, на фронте с сентября 1941 г., рядовой, 426 сп, 3-й Белорусский фронт, ранен. Награжден медалями «За отвагу», «За победу над Германией в Великой Отечественной войне 1941–1945 гг.».

МУРАВЬЕВ Николай Михайлович, род. в 1909 г., Тамбовская губ., Шацкий уезд, с. Ялтуново, на фронте с 1941 г., сержант, ком. башни «Т-34», 170 тбр, 2-й Украинский фронт. Награжден орденом Отечественной войны II степени, медалью «За отвагу».

МУРАВЬЕВ Семен Федорович, род. в 1903 г., Тамбовская губ., Елатомский уезд, на фронте с 1941 года, рядовой. Награжден медалью «За отвагу».

МУРАНОВ Иван Акимович, род. в 1913 г., Тамбовская губ., Елатомский уезд, с. Салтыково, на фронте с ноября 1941 г., ефрейтор, связист, 30 тбр. Награжден медалями «За отвагу», «За оборону Ленинграда», «За победу над Германией в Великой Отечественной войне 1941–1945 гг.». После войны работал путеобходчиком на 40-й дистанции пути Московско-Рязанской железной дороги.

МУРАТОВ Абрам Демьянович, род. 25.10.1902 г., Тамбовская губ., Елатомский уезд, д. Каменка, на фронте с 1941 г., рядовой, 1805 сп, тяжело ранен. Награжден медалью «За победу над Германией в Великой Отечественной войне 1941–1945 гг.». После войны ра-

ботал конюхом в колхозе. Умер 16.10.1965 г.

МУРАТОВ Александр Иванович, род. в 1906 г., Тамбовская губ., Елатомский уезд, на фронте с 1941 года, капитан. Награжден орденом Красной Звезды.

МУРАТОВ Алексей Дмитриевич,



род. 25(28).02.1908 года, Рязанская губ., г. Касимов. В Красную Армию призван в феврале 1933 г., ст. лейтенант, политрук, 155 тбр, Степной, Сталинградский, 1-й Украинский, 3-й Белорусский фронты, ранен. Награжден медалями «За оборону Сталинграда», «За победу над Германией в Великой Отечественной войне 1941–1945 гг.». После войны работал электриком Пителинского промкомбината.

МУРАТОВ Василий Андреевич, род. в 1923 г., Рязанская губ., Елатомский уезд, д. Каменка. Награжден орденом Отечественной войны II степени.

МУРАТОВ Василий Иванович, род. в 1924 г., Тамбовская губ., Пителинский уезд, с. Потапьево, на фронте с августа 1942 г., ст. сержант, стрелок, войска НКВД. Награжден орденом Отечественной войны II степени, медалью «За победу над Германией в Великой Отечественной войне 1941–1945 гг.». После войны работал в Чучковском райпотребсоюзе.

МУРАТОВ Василий Михайлович, род. в 1921 г., Рязанская губ., Елатомский уезд, д. Каменка. Награжден орденом Отечественной войны II степени.

МУРАТОВ Иван Герасимович, род. 10.11.1905 г., Тамбовская губ., Елатомский уезд, д. Каменка, на фронте с декабря 1942 г., рядовой, стрелок, 702 сапб, трижды тяжело ранен. Участвовал в освобождении Советской Прибалтики. Награжден орденом Красной Звезды, медалью «За победу над Германией в Великой Отечественной войне 1941–1945 гг.». После войны работал полеводом в совхозе «Свобода». Умер 10.06.1976 г.

МУРАТОВ Михаил Васильевич, род. в 1899 г., Тамбовская губ., Елатомский уезд, на фронте с января 1942 г.

МУРАТОВ Михаил Терентьевич, род. в 1924 г., Рязанская губ., д. Каменка, на фронте с 1942 г., гв. мл. сержант, шофер, Ленинградский фронт. Награжден орденами Отечественной войны II степени, Красной Звезды, медалями «За боевые заслуги», «За оборону Ленинграда», «За победу над Германией в Великой Отечественной войне 1941–1945 гг.».

МУРАТОВ Николай Прокофьевич, род. в 1907 г., Тамбовская губ., Елатомский уезд, д. Каменка. Награжден орденом Отечественной войны II степени.

МУРАТОВ Федор Иванович, род. в 1922 г., Тамбовская губ., Елатомский уезд, д. Каменка, на фронте с апреля 1942 г., гв. сержант, ст. писарь, 281 гв. иптап, 3 гв. иптабр, 1-й Белорусский фронт. Награжден орденом Красной Звезды, медалями «За отвагу», «За боевые заслуги».

МУРАТОВ Шамиль Ахмаджанович, род. в 1901 г., Тамбовская губ., Елатомский уезд, д. Азеево, на фронте с августа 1942 г., ефрейтор, вычислитель, 788 ап, 262 сд, Калининский, 1-й Прибалтийский, Западный, 3-й Белорусский фронты. Награжден орденом Красной Звезды, медалью «За боевые заслуги».

МУРАШОВ Григорий Михайлович, род. в 1913 г., Уфимская губ., Мензелинский уезд, с. Верхняя Уратьма, на фронте с октября 1941 г., сержант, шофер, 1-й Прибалтийский, 2-й Украинский фронты. Награжден медалями «За боевые заслуги», «За победу над Германией в Великой Отечественной войне 1941–1945 гг.». После войны работал зав. магазином № 4, Сасовское управление торговли.

МУРУНОВ Андрей Ильич, род. в 1911 г., Тамбовская губ., Елатомский уезд, с. Салтыково, на фронте с февраля 1942 г., рядовой, автоматчик, 170 сд. Награжден орденом Отечественной войны II степени, медалью «За победу над Германией в Великой Отечественной войне 1941–1945 гг.». После войны работал дежурным на ст. Сасово.

МУРУНОВ Иван Акимович, род. в 1913 г., Тамбовская губ., Елатомский уезд, с. Салтыково. Участник советско-финляндской войны. На фронтах Великой Отечественной войны с 1941 г., рядовой, телефонист, 61-я легкая отбр, Ленинградский фронт. Награжден медалью «За отвагу».

МУРУНОВ Павел Акимович, род. в 1909 г., Тамбовская губ., Елатомский уезд, с. Салтыково, на фронте с сентября 1941 г., рядовой, 1093 сп, тяжело ранен. Награжден медалью «За победу над Германией в Великой Отечественной войне 1941–1945 гг.». После войны работал в колхозе им. Крупской. Умер 9.05.1967 г.

МУРУНОВ Яков Федорович, род. в 1909 г., Тамбовская губ., Елатомский уезд, на фронте с июня 1941 г., ефрейтор, путеец, 26 ждбр. Награжден медалью «За боевые заслуги».

МУРЮКИН Василий Петрович, род. в 1924 г., Рязанская губ., д. Горбуновка, на фронте с августа 1942 г., мл. сержант, связной, 433 сп, 64 сд, 10 А, Западный, 2-й Белорусский фронты, ранен. Участвовал в форсировании реки Десна. Награжден медалями «За отвагу», «За боевые заслуги», «За победу над Германией в Великой Отечественной войне 1941–1945 гг.».

МУРЮКИН Дмитрий Петрович, род. в 1919 г., Тамбовская губ., Елатомский уезд, д. Горбуновка, на фронте с ноября 1941 г.

МУРЮКИН Петр Ильич, род. в 1903 г., Тамбовская губ., Елатомский уезд, д. Горбуновка, на фронте с ноября 1941 г.

МУТАСОВ Иван Тимофеевич, род. в 1912 г., Тамбовская губ., Елатомский уезд, с. Сасово, на фронте с ноября 1941 г., военно-полевое строительство.

МУТАСОВ Иван Трофимович, род. в 1908 г., Тамбовская губ., Елатомский уезд, с. Матвеевское, на фронте с июня 1941 г., рядовой, телефонист, 1062 зенап, ранен. Награжден медалями «За боевые заслуги», «За победу над Германией в Великой Отечественной войне 1941–1945 гг.». После войны работал в колхозе «Путь к коммунизму».

МУХИН Д.С., род. в 1899 г., Тамбовская губ., Елатомский уезд, с. Верхне-Никольское, на фронте с ноября 1941 г.

МУХИН Иван Мартынович, род. в 1924 г., Рязанская губ., с. Лесуново. Награжден орденом Отечественной войны I степени.

МУШУШОВ Егор М., род. в 1904 году, Тамбовская губ., Елатомский уезд, с. Верхне-Никольское, на фронте с ноября 1941 г.

МЫСИН Иван Тимофеевич, род. в 1924 г., Рязанская губ., с. Пятаково, на фронте с августа 1942 г., ст. сержант, ком. орудия, 195 тбр, 3 гв. ТА, ранен. Награжден орденами Отечественной войны II степени, Красной Звезды, медалями «За боевые заслуги», «За взятие Кенигсберга», «За победу над Германией в Великой Отечественной войне 1941–1945 гг.». После войны работал на Сотницынском сахарном заводе (отделение Моринское).

Из наградного листа: *«В наступательных боях батальона на подступах к городу Кенигсберг и штурме его, действуя в составе экипажа командира танка Марина, командир орудия гв. сержант Мысин отличился в бою. Огнем из своего орудия умело уничтожил огневые точки и живую силу противника. За время боев экипажем уничтожено: одно ПТО, три миномета, два полевых орудия, пять грузовых автомашин и до 25 солдат и офицеров противника. В данном бою был ранен. За смелые и энергичные действия в бою тов. Мысин достоин правительственной награды – ордена Красной Звезды. Командир 1-го танкового батальона гв. майор Позняк. 14 апреля 1945 г.».*

МЫСИН Павел Васильевич, род. в 1919 г., Тамбовская губ., Елатомский уезд, с. Пятаково.

МЫСИН Семен Никитович, род. в 1915 г., Тамбовская губ., Елатомский уезд, с. Пятаково, на фронте с 1941 г., рядовой. Участник войны с Японией. Награжден орденом Отечественной войны II степени, медалью «За победу над Германией в Великой Отечественной войне 1941–1945 гг.».

МЫСИН Сергей Васильевич, род. в 1913 г., Тамбовская губ., Елатомский уезд, с. Пятаково.

МЫСИН Сергей Иванович, род. в 1915 г., Тамбовская губ., Елатомский уезд, с. Цыпляково. В Красную Армию призван в сентябре 1939 г., ст. сержант, ком. отд. роты связи, 372 сп, 218 сд, Воронежский, 1-й Украинский, Белорусский фронты, ранен. Награжден орденом Красной Звезды, медалями «За отвагу», «За боевые заслуги».

МЫСИН Федор Васильевич, род. 15.04.1926 г., Рязанская губ., Сасовский уезд, с. Пятаково, на фронте с ноября 1943 г., рядовой, подносчик патронов, 8 мсбр, 9 тк, 1-й Белорусский фронт. Участвовал в форсировании реки Одер. Награжден орденом Отечественной войны I степени, медалью «За отвагу».

МЫСИН Яков Егорович, род. в 1911 г., Тамбовская губ., Елатомский уезд, с. Калиновец, на фронте с октября 1941 г.

МЫСЬКИН Алексей Григорьевич, род. 17.03.1912 г., Тамбовская губ., Елатомский уезд, с. Сотницыно, на фронте с августа 1941 г., мл. сержант, шофер, 655 бао. Награжден орденом Отечественной войны II степени, медалями «За оборону Москвы», «За победу над Германией в Великой Отечественной войне 1941–1945 гг.». После войны работал крановщиком на Сотницынском сахарном заводе.

МЫСЬКИН Николай Григорьевич, род. в 1925 г., Рязанская губ., Сасовский уезд, с. Сотницыно, на фронте с января 1943 г., рядовой, артиллерист. Награжден медалью «За победу над Германией в Великой Отечественной войне 1941–1945 гг.». После войны работал преподавателем машиноведения в Сасовской средней школе № 1.

МЫШЛЯЕВ Алексей Ильич, род. в 1922 г., Тамбовская губ., Елатомский уезд, с. Берестянки, на фронте

с 1941 г., ст. матрос, 13 морбр, Балтийский флот, тяжело ранен. Награжден медалями «За боевые заслуги», «За оборону Ленинграда», «За победу над Германией в Великой Отечественной войне 1941–1945 гг.». После войны работал мастером на 25-й дистанции пути Московско-Рязанской железной дороги.

МЫШЛЯЕВ Иван Степанович, род. в 1921 г., Тамбовская губ., Елатомский уезд, с. Ключи. В Красную Армию призван в 1940 г., ст. лейтенант медслужбы. Награжден орденом Отечественной войны II степени, медалями «За боевые заслуги», «За победу над Германией в Великой Отечественной войне 1941–1945 гг.», «За победу над Японией».

МЫШЛЯЕВ Илья Акимович, род. в 1900 г., Тамбовская губ., Елатомский уезд, на фронте с октября 1941 г.

МЫШЛЯЕВ Константин Михайлович, род. в 1916 г., Тамбовская губ., Елатомский уезд, с. Ключи, на фронте с 1941 г., рядовой, пулеметчик, 79 УР. Награжден медалью «За победу над Германией в Великой Отечественной войне 1941–1945 гг.». После войны работал в совхозе «Андреевский».

МЫШЛЯЕВ Павел Александрович, род. в 1923 г., Рязанская губ., Елатомский уезд, с. Ключи, на фронте с марта 1941 г., рядовой, ранен, контужен. Награжден медалью «За победу над Германией в Великой Отечественной войне 1941–1945 гг.». Умер 10.04.1965 г.

МЯГИН Григорий Васильевич, род. в 1923 г., Рязанская губ., Елатомский уезд, с. Сасово, на фронте с августа 1942 г., рядовой, стрелок, 640 сп. Награжден орденом Отечественной войны II степени, медалью «За победу над Германией в Великой Отечественной войне 1941–1945 гг.». После войны работал сторожем на ст. Сасово.

МЯГИН Сергей Васильевич, род. в 1926 г., Рязанская губ., Сасовский уезд, с. Ушаково, рядовой, стрелок. Награжден медалью «За победу над Германией в Великой Отечественной войне 1941–1945 гг.». После войны работал в строительном управлении № 13.

МЯГКОВ Дмитрий Васильевич, род. в 1904 г., Тамбовская губ., Елатомский уезд, рядовой, ранен. Награжден медалью «За победу над Германией в Великой Отечественной войне 1941–1945 гг.». После войны работал в колхозе «Прогресс».

МЯКИШЕВ Александр Константинович, род. в 1922 г., Тамбовская губ., Елатомский уезд, с. Пичкиряево. Награжден орденом Отечественной войны II степени.

МЯКИШЕВ Василий Константинович, род. в 1915 г., Тамбовская губ., Елатомский уезд, с. Пичкиряево, на фронте с 1941 г., ефрейтор, шофер, 1811 сап, 61 А, 2-й Прибалтийский, 1-й Белорусский фронты. Награжден медалями «За отвагу», «За боевые заслуги».

МЯКИШЕВ Иван Ефимович, род. в 1919 г., Тамбовская губ., Елатомский уезд, с. Пичкиряево. Награжден орденом Отечественной войны II степени.

МЯКИШЕВ Петр Васильевич, род. в 1927 г., Рязанская губ., Сасовский уезд, с. Пичкиряево, на фронте с ноября 1944 г., рядовой, стрелок, 267 сп. Награжден медалью «За победу над Германией в Великой Отечественной войне 1941–1945 гг.». После войны работал в совхозе «Пичкиряевский».

МЯКИШЕВ Петр Никитович, род. 25.11.1926 г., Рязанская губ., Сасовский уезд, с. Пичкиряево, рядовой. Награжден медалью «За победу над Германией в Великой Отечественной войне 1941–1945 гг.». После войны работал бригадиром дистанции пути, ст. Ковылкино.

МЯСНИКОВ Кузьма Кузьмич, род. в 1918 г., Тамбовская губ., Елатомский уезд, на фронте с марта 1942 года, ст. сержант, ком. расчета, 369 сп, 212 сд, 10 А, Западный, 1-й Белорусский фронты. Участвовал в форсировании реки Припять. Награжден орденом Красной Звезды, медалью «За отвагу».

МЯСНИКОВ Николай Кузьмич, род. в 1913 г., Тамбовская губ., Елатомский уезд, с. Верхнее Мальцево, на фронте с августа 1941 г., рядовой, 440 сп, 64 сд, 49 А, 2-й Белорусский фронт. Награжден двумя медалями «За отвагу».

Н

НАГАЕВ Александр Кузьмич, род. в 1923 г., Рязанская губ., Елатомский уезд, с. Русановка, на фронте с октября 1941 г., сержант, радист, 505-й отд. радиобатальон. Участник войны с Японией. Награжден орденом Отечественной войны II степени, медалями «За боевые заслуги», «За победу над Германией в Великой Отечественной войне 1941–1945 гг.», «За победу над Японией». После войны работал зав. машинно-тракторной станции в колхозе «Россия».

НАГАЕВ Георгий Емельянович, род. 24.04.1913 г., Тамбовская губ., Елатомский уезд, д. Ферма, на фронте с октября 1941 г., лейтенант, Калининградский, Западный фронты, тяжело ранен.

НАГАЕВ Манигариф Хакильянович,

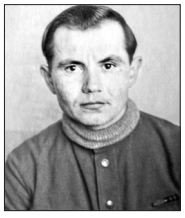

род. Башкирия, с. Исмаилово, лейтенант, пилот-инструктор. Награжден медалью «За победу над Германией в Великой Отечественной войне 1941–1945 гг.».

НАГАЕВ Петр Константинович, род. в 1922 г., Тамбовская губ., Елатомский уезд, д. Елизаветовка, на фронте с августа 1941 г., гв. рядовой, орудийный номер, 31 гв. минбр, 4 гв. минд. Награжден медалью «За победу над Германией в Великой Отечественной войне 1941–1945 гг.».

НАГАЕВ Федор Кузьмич, род. в 1912 г., Тамбовская губ., Елатомский уезд, на фронте с марта 1943 г., ефрейтор, минометчик, 412 опулб. Награжден медалями «За победу над Германией в Великой Отечественной войне 1941–1945 гг.», «За победу над Японией». После войны работал бригадиром плотников в колхозе «Искра».

НАДЕЙКИН Федор Максимович, род. в 1927 г., Рязанская губ., Сасовский уезд, на фронте с 1944 г. Награжден медалью «За победу над Германией в Великой Отечественной войне 1941–1945 гг.». После войны работал шофером в совхозе «Каргашинский». Умер 6.08.1998 г.

НАЗАРКИН Алексей Сидорович, род. в 1897 г., Тамбовская губ., Елатомский уезд, с. Сасово, на фронте с ноября 1941 г.

НАЗАРКИН Иван Аполлонович, род. в 1901 г., Тамбовская губ., Елатомский уезд, на фронте с 1941 года, гв. рядовой, санитар, 3 гв. омцп, Юго-Западный фронт. Награжден медалями «За отвагу», «За победу над Германией в Великой Отечественной войне 1941–1945 гг.». После войны работал сторожем в колхозе.

НАЗАРОВ Александр Егорович, род. в 1925 г., Рязанская губ., Сасовский уезд, д. Мордвиново, на фронте с апреля 1943 г., ст. сержант, ком. отд. разведки, 170 сп, 59 сд, 1-й Украинский фронт, трижды тяжело ранен. Награжден медалями «За отвагу», «За победу над Германией в Великой Отечественной войне 1941–1945 гг.». После войны работал осмотрщиком вагонов в вагонном депо ж/д ст. Сасово.

Из наградного листа: *«Наградить медалью «За отвагу» ком. отделения разведки ст. сержанта Назарова Александра Егоровича за то, что он 24.09.1944 года при разведке боем выявил и засек огневые точки противника, и цель была накрыта огнем наших минометов. Командир 170 сп гв. подполковник Богатый. 30 октября 1944 г.».*

НАЗАРОВ Алексей Васильевич, род. 10.05.1921 г., Тамбовская губ., Елатомский уезд, с. Сасово, рядовой, стрелок. Награжден медалью «За победу над Германией в Великой Отечественной войне 1941–1945 гг.». После войны работал столяром в строительном управлении № 18.

НАЗАРОВ Алексей Васильевич, род. в 1927 г., Рязанская губ., Сасовский уезд, с. Сасово, на фронте с 1942 г., рядовой, 57 сп, тяжело ранен. Награжден медалью «За победу над Германией в Великой Отечественной войне 1941–1945 гг.».

НАЗАРОВ Алексей Иванович, род. в 1926 г., Рязанская губ., д. Секиотово, рядовой. Награжден медалью «За победу над Германией в Великой Отечественной войне 1941–1945 гг.». После войны работал техником-путейцем на ж/д ст. Сасово.

НАЗАРОВ Василий Андреевич, род. 21.08.1921 г., Тамбовская губ., Елатомский уезд, с. Салтыково, на фронте с июня 1941 г., рядовой, шофер. Награжден медалью «За

победу над Германией в Великой Отечественной войне 1941–1945 гг.». После войны работал трактористом в совхозе «Агроном».

НАЗАРОВ Василий Михайлович, род. в 1897 г., Тамбовская губ., Елатомский уезд, с. Рожково, на фронте с октября 1941 г.

НАЗАРОВ Владимир Иванович, род. в 1908 г., Тамбовская губ., Елатомский уезд, рядовой, стрелок. Награжден медалью «За победу над Германией в Великой Отечественной войне 1941–1945 гг.». После войны работал слесарем в совхозе «Андреевский».

НАЗАРОВ Василий Иванович, род. в 1926 г., Рязанская губ., Сасовский уезд, с. Рогожка, на фронте с 1943 г., рядовой, сапер, тяжело ранен. Награжден орденом Отечественной войны II степени, медалью «За победу над Германией в Великой Отечественной войне 1941–1945 гг.». Умер 14.06.1986 г.

НАЗАРОВ Владимир Яковлевич, род. 19.08.1921 г., Тамбовская губ., Шацкий уезд, с. Лесное Ялтуново, рядовой, топограф, тяжело ранен. Награжден орденами Отечественной войны I степени, Славы III степени, медалью «За победу над Германией в Великой Отечественной войне 1941–1945 гг.». После войны работал завучем в Нижнемальцевской средней школе.

НАЗАРОВ Григорий Павлович, род. в 1920 г., Пензенская губ., с. Кириллово, на фронте с сентября 1941 г., рядовой, пулеметчик, 109 сд. Награжден медалью «За победу над Германией в Великой Отечественной войне 1941–1945 гг.». После войны работал на хлебоприемном пункте.

НАЗАРОВ Дмитрий Васильевич, род. в 1914 г., Тамбовская губ., Елатомский уезд, с. Берестянки, на фронте с мая 1942 г., сержант, артиллерист, 357 сд. Награжден медалью «За победу над Германией в Великой Отечественной войне 1941–1945 гг.». После войны работал столяром в межколхозной строительной организации.

НАЗАРОВ Дмитрий Васильевич, род. в 1918 (1919) г., Тамбовская губ., Елатомский уезд, на фронте с 1942 г., мл. сержант, ком. орудия, 923 ап, 257 сд, Калининский, 1-й Прибалтийский фронты. Награжден орденом Красной Звезды, медалью «За отвагу».

НАЗАРОВ Дмитрий Иванович, род. в 1903 г., Тамбовская губ., Елатомский уезд, на фронте с октября 1941 г.

НАЗАРОВ Иван Андреевич, род. в 1901 г., Тамбовская губ., Елатомский уезд. Участник Гражданской войны. На фронтах Великой Отечественной войны с июля 1941 года, гв. старшина админ. службы, писарь, 265 гв. минп, 8 гв. мк, Калининский, Воронежский, 1-й Украинский, 1-й Белорусский фронты. Награжден орденом Красной Звезды, медалями «За отвагу», «За боевые заслуги».

НАЗАРОВ Иван Данилович, род. в 1912 г., Тамбовская губ., Елатомский уезд, с. Рогожка, на фронте с июня 1941 г., рядовой, 92 сп, 324 сд, Брянский фронт, тяжело ранен. Награжден орденом Отечественной войны II степени, медалями «За боевые заслуги», «За победу над Германией в Великой Отечественной войне 1941–1945 гг.». После войны работал сборщиком молока по Рогожкинскому сельсовету. Умер 19.10.1976 года.

НАЗАРОВ Иван Иванович, род. 17.01.1917 г., Тамбовская губ., Елатомский уезд, с. Устье. В Красную Армию призван в январе 1941 г., рядовой, механик-водитель, тяжело ранен. Награжден орденом Отечественной войны II степени, медалью «За победу над Германией в Великой Отечественной войне 1941–1945 гг.». После войны работал в колхозе им. Ленина. Умер 17.05.1993 г.

НАЗАРОВ Кузьма Егорович, род. в 1896 г., Тамбовская губ., Елатомский уезд, с. Берестянки, на фронте с октября 1941 г.

НАЗАРОВ Михаил Иванович, род. в 1920 г., Тамбовская губ., Елатомский уезд, с. Сасово, на фронте с августа 1941 г., старшина, ком. орудия, 243 сп. Награжден медалью «За победу над Германией в Великой Отечественной войне 1941–1945 гг.». После войны работал каменщиком в Сасовской передвижной механизированной колонне № 367.

НАЗАРОВ Михаил Иванович, род. в 1926 г., Рязанская губ., Сасовский уезд, на фронте с 1943 г., рядовой, сапер, 36 мсд, Забайкальский фронт. Участник войны с Японией. Награжден медалью «За боевые заслуги».

НАЗАРОВ Николай Андреевич, род. в 1909 г., Тамбовская губ., Елатомский уезд. В Красную Армию призван в 1939 г. Участник советско-финляндской войны, старшина, ком. орудия, 936 ап, 362 сд. Награжден орденом Красной Звезды.

Из наградного листа: «*...10.08.1943 года противник выкатил на прямую наводку танк и самоходное орудие, в этом же месте было несколько пулеметов. Огнем своего орудия тов. Назаров подавил пулеметные точки, а танк и самоходное орудие отошли, пехота заняла эту высоту. Достоин представления к правительственной награде – ордену Красной Звезды. Командир 936 ап майор Хохалев. 15 августа 1943 г.*».

НАЗАРОВ Николай Яковлевич, род. в 1915 г., Тамбовская губ.,

Елатомский уезд, с. Пичкиряево, на фронте с 1941 г., рядовой, плотник-мостовик, 47 ждбр, Западный, Юго-Западный, 2-й Украинский фронты, трижды ранен. Награжден орденом Красной Звезды, медалью «За победу над Германией в Великой Отечественной войне 1941–1945 гг.».

НАЗАРОВ Петр Петрович, род. в 1926 г., Рязанская губ., Пителинский уезд, с. Свищево, рядовой, механик-водитель. Награжден медалью «За победу над Германией в Великой Отечественной войне 1941–1945 гг.». После войны работал на Сасовском заводе торгового оборудования.

НАЗАРОВ Федор Кириллович, род. в 1911 г., Тамбовская губ., Елатомский уезд, с. Каргашино, на фронте с августа 1942 г., ст. сержант, дважды тяжело ранен. Награжден медалью «За победу над Германией в Великой Отечественной войне 1941–1945 гг.». После войны работал столяром в совхозе «Каргашинский».

НАЗАРОВА Анастасия Павловна, писарь. После войны работала в совхозе «Батьки».

НАЗВАНОВ Василий Яковлевич, род. в 1920 г., Тамбовская губ., Елатомский уезд, с. Гавриловское. В Красную Армию призван в сентябре 1940 г., гв. ефрейтор, шофер, Волховский, Карельский фронты, ранен. Награжден медалями «За отвагу», «За боевые заслуги», «За оборону Ленинграда».

НАЗВАНОВ Дмитрий Егорович, род. в 1906 г., Тамбовская губ., Елатомский уезд, на фронте с июня 1941 г., рядовой, шофер, 779 оатб, 11 гв. А, 1-й, 2-й Прибалтийские, 3-й Белорусский фронты, дважды ранен. Награжден медалью «За боевые заслуги».

НАЗВАНОВ Дмитрий Николаевич, род. в 1901 г., Тамбовская губ., Елатомский уезд, с. Гавриловское, на фронте с октября 1941 г.

НАЗВАНОВ Михаил Алексеевич, род. 15.09.1912 г., Тамбовская губ., Елатомский уезд, с. Гавриловское, на фронте с 1941 г., гв. ст. сержант, ком. орудия, 409 гв. миндн, 31 ТА, Ленинградский, 2-й Украинский, Степной, 3-й Белорусский фронты, ранен. Награжден орденом Отечественной войны I степени, медалями «За отвагу», «За победу над Германией в Великой Отечественной войне 1941–1945 гг.». После войны работал пастухом в колхозе «Маяк труда». Умер 6.07.1997 г.

НАЗВАНОВ Михаил Павлович, род. в 1920 г., Тамбовская губ., Елатомский уезд, с. Гавриловское, сержант, ком. отд. разведки, 243 зенап. Награжден медалью «За отвагу».

НАЗВАНОВ Семен Иванович, род. в 1903 г., Тамбовская губ., Елатомский уезд, на фронте с сентября 1941 г., рядовой, заряжающий, 471 сп, 73 сд, ранен. Награжден орденом Красной Звезды, медалью «За отвагу».

Из наградного листа: *«В бою при форсировании реки Пассарге (Восточная Пруссия) и удержании плацдарма тов. Названов показал себя смелым и отважным воином. Особенно отличился в бою 17.02.1945 года. Противник при поддержке арт.-мин. огня перешел в контратаку. Несмотря на это, тов. Названов, не уходя от своей огневой позиции, метко расстреливал из своего орудия наступающую пехоту противника. В этом бою уничтожил десять солдат противника. Атака была отражена с большими потерями для противника. Ходатайствую о представлении тов. Названова к правительственной награде – ордену Красной Звезды. Командир 471 сп подполковник Афонькин. 28 февраля 1945 г.».*

НАЗИН Василий Иванович, род. в 1892 г., Тамбовская губ., Елатомский уезд, на фронте с октября 1942 г., рядовой, сапожник, 27 А. Награжден медалью «За боевые заслуги».

Из наградного листа: *«Рядовой Назин Василий Иванович, несмотря на его ограниченную годность к службе, работал с максимальным напряжением сил. Проделал большую работу по ремонту армейской обуви в количестве до 2500 пар. В Отечественной войне участвует с двумя сыновьями. Заслуживает правительственной награды – медали «За боевые заслуги». Начальник тыла 27 А генерал-майор Кацнельсон. 14 августа 1945 г.».*

НАЗИН Василий Иванович, род. в 1912 г., Тамбовская губ., Кадомский уезд, на фронте с 1941 г., рядовой, стрелок, 732 сп, 297 сд, ранен. Награжден медалями «За отвагу», «За победу над Германией в Великой Отечественной войне 1941–1945 гг.».

НАЗИН Василий Савельевич, род. в 1926 г., Рязанская губ., Сасовский уезд, на фронте с ноября 1943 г., рядовой.

НАЗИН Иван Иванович, род. 27 июля 1914 г., Тамбовская губ., Елатомский уезд, д. Новая, на фронте с июня 1941 г., мл. техник-лейтенант, Западный, Ленинградский, 1-й Белорусский фронты.

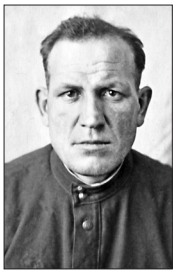

НАЗИН Михаил Петрович, род. в 1924 г., Рязанская губ., Шиловский уезд, с. Березово, на фронте с апреля 1942 г., рядовой, пулеметчик, 544 сп, 152 сд, 2-й Белорусский фронт, ранен. Награжден орденом Красной Звезды, медалью «За отвагу».

НАЗИН Дмитрий Иванович, род. 5.05.1926 г., Тамбовская губ., Елатомский уезд, д. Шафторка, на фронте с 1943 г., ефрейтор, пулеметчик, 545 сп, 389 сд, ранен. Награжден медалью «За отвагу». После войны работал в колхозе «Новая жизнь», совхозе «Агроном».



НАЗИН Николай Иванович, род. 26.12.1914 г., Тамбовская губ., Елатомский уезд, д. Шафторка. В Красную Армию призван в 1936 г., ст. лейтенант, ком. взвода, 381 опаб, 153 УР, 81 ск, Западный, 1-й Белорусский фронты, трижды ранен. Награжден орденом Красной Звезды, медалями «За отвагу», «За боевые заслуги», «За оборону Москвы», «За взятие Кенигсберга», «За освобождение Варшавы», «За взятие Берлина». После войны работал секретарем Новинского сельсовета, председателем колхоза им. Крупской.



НАЗИН Никита Иванович, род. в 1900 г., Тамбовская губ., Елатомский уезд, на фронте с 1941 г., рядовой, 1310 сп, 19 сд, дважды тяжело ранен. Награжден орденом Славы III степени. После войны работал пчеловодом в колхозе.

НАЗИН Николай Иванович, род. в 1914 г., Тамбовская губ., Елатомский уезд, на фронте с 1941 г., сержант, ком. орудия, 740 сп, 217 сд, 49 А, Западный фронт, ранен. Награжден медалью «За отвагу».

НАЗИН Семен Кузьмич, род. 27.10.1925 г., Рязанская губ., Сасовский уезд, д. Новое, на фронте с октября 1943 г., рядовой, стрелок, 318-й полк НКВД. Награжден орденом Отечественной войны II степени, медалью «За победу над Германией в Великой Отечественной войне 1941–1945 гг.». После войны работал грузчиком на Нижнемальцевском химзаводе. Умер 1.02.2008 г.

НАЙДЕНОВ Николай Алексеевич, род. 2.11.1920 г., Тамбовская губ., Елатомский уезд, с. Нижнее Мальцево, ранен. Награжден орденом Отечественной войны I степени, медалью «За победу над Германией в Великой Отечественной войне 1941–1945 гг.». Умер 1.02.2008 г.

НАПРИЕНКО Василий Григорьевич. В годы Великой Отечественной войны – инструктор. Заслуженный летчик России. С 1959 по 1987 г. – начальник Сасовского летного училища гражданской авиации.

НАСЛУЗОВ Александр Михайлович, род. в 1924 г., Рязанская губ., на фронте с 1943 г., мл. сержант, дорожный мастер, 50-й батальон механизации. Награжден медалями «За оборону Кавказа», «За победу над Германией в Великой Отечественной войне 1941–1945 гг.». После войны служил в органах МВД.

НАТАРОВ Федор Сергеевич, род. 15.02.1913 г., Тамбовская губ., Бондарский уезд, д. Знаменка, на фронте с 1942 г., сержант, стрелок. Участвовал в штурме Берлина. Награжден орденом Отечественной войны II степени, медалями «За освобождение Варшавы», «За победу над Германией в Великой Отечественной войне 1941–1945 гг.». После войны работал нач. станции, Мокшанская дистанция пути. Умер 24.06.1990 г.

НАТАХИН Петр Антонович, род. в 1911 г. (28.08.1919 г.), Тамбовская губ., Шацкий уезд, с. Завидное, на фронте с июля 1941 г., мл. сержант, зам. ком. орудия, 17 мехбр, Западный, Сталинградский фронты, множественные тяжелые ранения. Награжден медалями «За отвагу», «За боевые заслуги», «За победу над Германией в Великой Отечественной войне 1941–1945 гг.», «За доблестный труд в Великой Отечественной войне 1941–1945 гг.». После войны работал плотником на Сотницынском сахарном заводе. Умер 30.06.1984 г.

Из наградного листа: *«Тов. Натахин, стоя на посту по защите от воздушного нападения противника боевых порядков бригады, показал себя неустрашимым воином. При налете бомбардировщиков на батарею тов. Натахин, будучи наводчиком орудия, сбил два самолета противника. Достоин награждения медалью «За отвагу». Командир зенитного дивизиона майор Фомин. 7 декабря 1942 г.».*

НАУМКИН Василий Андреевич, род. 22.05.1921 г., Тамбовская губ., Елатомский уезд, с. Вялсы, рядовой, ветфельдшер. Награжден медалью «За победу над Германией в Великой Отечественной войне 1941–1945 гг.». После войны работал ветеринаром в совхозе «Батьковский».

НАУМОВ Александр Васильевич, род. 1.03.1924 г., Рязанская губ., с. Мордвиново, на фронте с 1942 г., рядовой, шофер, тяжело ранен. Награжден медалями «За освобождение Варшавы», «За взятие Берлина». Умер в 1959 г.

НАУМОВ Алексей Васильевич, род. в 1926 г., Рязанская губ., Сасовский уезд, с. Мордвиново, на фронте с 1943 г., мл. сержант, нач. радиостанции. Участник войны с Японией. Награжден медалью «За боевые заслуги».

НАУМОВ Алексей Максимович, род. в 1923 г., Рязанская губ., Ела-

томский уезд, с. Мордвиново, на фронте с октября 1941 г., сержант, стрелок, 590-й погранотряд. Награжден медалью «За победу над Германией в Великой Отечественной войне 1941–1945 гг.». После войны работал кочегаром на Сасовской швейной фабрике. Умер в 1961 г.

НАУМОВ Алексей Прокопьевич, род. 15.03.1927 г., Рязанская губ., Сасовский уезд, д. Мордвиново, рядовой. Награжден орденом Отечественной войны II степени, медалью «За победу над Германией в Великой Отечественной войне 1941–1945 гг.». После войны работал в районном отделе культуры, в Сасовской пожарной команде.

НАУМОВ Андрей Александрович, род. в 1922 г., Тамбовская губ., Елатомский уезд, с. Демушкино, на фронте с 1941 г., рядовой, стрелок, 70 пулб. Награжден медалью «За победу над Японией».

НАУМОВ Василий Васильевич, род. в 1903 г., Тамбовская губ., Елатомский уезд, на фронте с октября 1941 г., рядовой, телефонист, 189 тгабр, 1-й Белорусский фронт. Награжден медалью «За отвагу».

НАУМОВ Владимир Степанович, род. в 1925 г., Рязанская губ., Сасовский уезд, с. Сасово, на фронте с 1943 г., ефрейтор, заряжающий «СУ-76», 1228 сап, 13 А, 1-й Украинский фронт. Награжден орденом Красной Звезды.

НАУМОВ Григорий Иванович, род. в 1923 г., Рязанская губ., Елатомский уезд, на фронте с ноября 1941 г., гв. рядовой, пулеметчик, 59 мбр, 2 гв. мк, Сталинградский фронт. Награжден орденом Красной Звезды.

Из наградного листа: *«В бою 23.11.1942 года при отходе своей роты, под напором на много превосходящих сил противника, на новую позицию проявил мужество и стойкость. Оставшись с ручным пулеметом, он прикрыл отход своей роты, уничтожив при этом более 80 гитлеровцев. Достоин награждения орденом Красной Звезды. Командир 3 мсб капитан Волский. 15 февраля 1943 г.».*

НАУМОВ Дмитрий Иосифович, род. в 1903 г., Тамбовская губ., Елатомский уезд, на фронте с октября 1941 г., рядовой, слесарь по водоснабжению, 19 ждп, 2-й Украинский фронт. Награжден медалью «За боевые заслуги».

НАУМОВ Дмитрий Сазонович, род. в 1912 г., Тамбовская губ., Елатомский уезд, с. Мыс Доброй Надежды, на фронте с июля 1941 года, гв. сержант, ком. машины, 91 гв. сд, Северо-Западный, Калининский, 1-й Прибалтийский, 3-й Белорусский фронты, ранен. Награжден орденом Славы III степени, медалями «За боевые заслуги», «За взятие Кенигсберга», «За победу над Германией в Великой Отечественной войне 1941–1945 гг.», «За победу над Японией». После войны работал в колхозе «Добрая Надежда».

Из наградного листа: *«Гв. сержант Наумов во время окружения с 3.02 по 7.02.1945 года принимал активное участие в составе отделения по отражению атак противника, пытавшегося прорваться в расположение КП дивизии... Перейдя в атаку с группой бойцов, в упор расстреливал немецких солдат. Будучи раненным, оставался в строю. Достоин награждения орденом Отечественной войны II степени. Начальник штаба гв. полковник Блинов. 15 февраля 1945 г. Приказом № 78 от 28.02.1945 г. награжден орденом Славы III степени».*

НАУМОВ Иван Андреевич, род. в 1923 г., Рязанская губ., Елатомский уезд, д. Крутое, на фронте с 1941 г., гв. ст. лейтенант медслужбы, фельдшер, 1022 сп, 269 сд, 1-й Белорусский фронт, дважды ранен. Награжден орденом Красной Звезды, двумя медалями «За боевые заслуги», «За отвагу», медалями «За победу над Германией в Великой Отечественной войне 1941–1945 гг.».

Из наградного листа: *«Работая в батальоне командиром санитарного взвода, он служил образцом для всех санитарных работников батальона, во время боевых операций полка не только оказывал необходимую помощь раненым, но и руководил эвакуацией с поля боя. Особенно проявил себя при форсировании Днепра. Вместе с другими, в первых рядах, переплыл Днепр и, узнав, что в деревне остался раненый командир, он с несколькими санитарами пошел за ним и вынес его с поля боя. Будучи раненным в этом бою, продолжал руководить и лично оказывал медицинскую помощь раненым. Только при втором ранении вышел с поля боя. Достоин правительственной награды – ордена Красной Звезды. Командир 1022 сп полковник Кругляков. 2 марта 1944 года».*

НАУМОВ Иван Федорович, род. в 1919 г., Тамбовская губ., Елатомский уезд, с. Сасово. В Красную Армию призван в январе 1940 г., капитан, ст. адъютант, 1315 сп, 173 сд, 5 А, 3-й Белорусский фронт, ранен, контужен. Награжден двумя орденами Красной Звезды.

НАУМОВ Николай Николаевич,

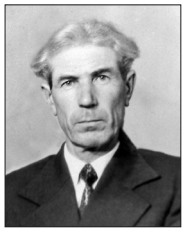

род. 9.12.1923 г., Рязанская губ., Елатомский уезд, с. Мордвиново, на фронте с 1941 года, сержант, ком. отд., 58 сп, 190 сд, 5 А, 1-й Дальневосточный фронт. Участник войны с Японией. Награжден орденом Отечественной войны II степени, медалями «За боевые заслуги», «За победу над Германией в Великой Отечественной войне 1941–1945 гг.». После вой-

ны работал контролером-ревизором Сасовского участка Московско-Рязанской железной дороги. Умер 15.06.1999 г.

НАУМОВ Павел Тимофеевич, род. в 1906 г., Тамбовская губ., Елатомский уезд, рядовой, ранен. Награжден медалью «За победу над Германией в Великой Отечественной войне 1941–1945 гг.».

НАУМОВ Петр Максимович, род. в 1912 г., Тамбовская губ., Елатомский уезд, с. Вялсы, на фронте с 1941 г., старшина, ком. отд., Ленинградский фронт. Награжден двумя орденами Отечественной войны II степени, медалями «За оборону Ленинграда», «За победу над Германией в Великой Отечественной войне 1941–1945 гг.». После войны работал директором Сасовского отделения «Заготсырье». Умер 27.11.1993 г.

НАУМОВ Семен Александрович, род. в 1908 г., Тамбовская губ., Елатомский уезд, рядовой.

НАУМОВ Сергей Александрович, род. в 1914 г., Тамбовская губ., Елатомский уезд, с. Мордвиново, на фронте с 1943 г., рядовой, сапер. Награжден орденом Отечественной войны II степени, медалями «За освобождение Варшавы», «За победу над Германией в Великой Отечественной войне 1941–1945 гг.». После войны работал в отряде военизированной охраны ж/д ст. Сасово. Умер 23.11.1990 г.

НАУМОВА Антонина Яковлевна, род. 15.09.1924 г., Рязанская губ., с. Мордвиново, на фронте с 1942 г., санитарка, тяжело ранена, контужена. Награждена орденом Отечественной войны II степени. После войны окончила курсы медицинских сестер Союза обществ Красного Креста и Красного Полумесяца СССР, работала в госпитале г. Белиц (ГДР). Умерла 23.08.1986 г.

НАУМОВА В.Н. Служила в 56-й отд. аэротехнической роте, г. Москва. Награждена медалью «За победу над Германией в Великой Отечественной войне 1941–1945 гг.».

НАЧИН Федор Михайлович, род. в 1917 г., Саратовская губ., Петровский уезд, с. Старое Славкино, на фронте с января 1942 г., рядовой, стрелок, 745 сп, тяжело ранен, контужен. Награжден орденом Красной Звезды, медалью «За победу над Германией в Великой Отечественной войне 1941–1945 гг.». После войны работал в совхозе «Свобода». Умер 5.05.1983 г.

НАЩИН Сергей Васильевич, род. в 1899 г., Тамбовская губ., Елатомский уезд, с. Нижнее Мальцево, на фронте с октября 1941 г.

НЕВЕДОМСКИЙ Николай Николаевич, род. в 1927 г., Белорусская ССР, Могилевская губ., на фронте с ноября 1944 г., мл. сержант, стрелок. Награжден медалью «За победу над Германией в Великой Отечественной войне 1941–1945 гг.».

НЕЗАЛЕНОВ Иван Павлович, род. в 1923 г., Рязанская губ., Елатомский уезд, с. Алешино, на фронте с октября 1941 г., гв. мл. сержант, сабельник, 35 гв. кп, 17 гв. кд. Награжден орденом Славы III степени.

Из наградного листа: *«28 июля 1944 года в уличных боях города Седлец Варшавской губернии тов. Незаленов обнаружил в одном здании установленный тяжелый пулемет противника. Решительными действиями, скрытно, подошел к дому и забросал гранатами, вывел из строя пулемет противника и уничтожил его расчет. Достоин правительственной награды – ордена Славы III степени. Командир 25 гв. кп гв. подполковник Гладков. 4 августа 1944 г.».*

НЕЗАЛЕНОВ Михаил Иванович, род. в 1910 г., Тамбовская губ., Елатомский уезд, с. Алешино, на фронте с 1941 г., рядовой, 64 сп, тяжело ранен. Награжден медалью «За победу над Германией в Великой Отечественной войне 1941–1945 гг.». Умер 15.11.1947 г.

НЕЗАЛЕНОВ Павел Алексеевич, род. в 1909 г., Тамбовская губ., Елатомский уезд, с. Алешино, на фронте с 1941 г., рядовой, тяжело ранен. Награжден медалью «За победу над Германией в Великой Отечественной войне 1941–1945 гг.». После войны работал агрономом в колхозе «Прогресс». Умер 24.12.1981 г.

НЕКРАСОВ Виктор Иосифович, род. в 1927 г., Рязанская губ., Сасовский уезд, на фронте с 1945 г., рядовой, стройбат, 58-е отделение. Награжден медалью «За победу над Германией в Великой Отечественной войне 1941–1945 гг.». Умер 18.08.1999 г.

НЕКРАСОВ Иван Иванович, род. в 1916 г., Тамбовская губ., Елатомский уезд, с. Сасово, на фронте с июня 1941 г., гв. сержант, ком. отд. связи, 296 гв. лап, 25 тк, ранен. Награжден медалями «За отвагу», «За победу над Германией в Великой Отечественной войне 1941–1945 гг.». После войны работал гл. кондуктором в кондукторском резерве ж/д ст. Сасово.

НЕКРАСОВ Николай Александрович, род. в 1927 г., Рязанская губ., Сасовский уезд, с. Сасово, на фронте с октября 1944 г., старшина 2-й статьи, 1-я бригада речных кораблей. Награжден орденом Отечественной войны II степени, медалью «За победу над Германией в Великой Отечественной войне 1941–1945 гг.». После войны работал в строительном управлении № 18, г. Сасово.

НЕКРАСОВ Яков Иванович, род. в 1918 г., Тамбовская губ., Елатомский уезд, с. Сасово, на фронте с июля 1942 г., гв. ст. сержант, ком. отд. саперов, 36 исбр, Южный, Западный, 3-й Белорусский, 1-й Украинский фронты, ранен. Награжден орденом Славы III степени, медалью «За отвагу». После войны работал мастером на Сасовской ткацкой фабрике.

Из наградного листа: *«За время пребывания в батальоне тов. Некрасов показал себя бесстрашным воином. Особенно отличился при взятии г. Берлин, при постройке моста через канал Тельтов. Несмотря на сильный обстрел противником из всех видов орудия, он во главе своего отделения потушил горящую газовую трубу, угрожающую пожаром мосту и досрочно закончил работы по настилу моста, что дало возможность своевременно пропустить технику наступающих частей. На своем счету имеет 70 снятых мин. Достоин награждения орденом Красной Звезды. Командир 91 сапб капитан Громаков. Приказом № 17/н от 21.05.1945 г. награжден медалью «За отвагу»*.

НЕМОВ Михаил Сергеевич, род. в 1914 г., Тамбовская губ., Чучковский уезд, с. Пертово, на фронте с июня 1941 г., ст. сержант, 420 сп, 78 сд. Награжден орденом Славы III степени, медалями «За боевые заслуги», «За оборону Советского Заполярья», «За победу над Германией в Великой Отечественной войне 1941–1945 гг.».

НЕМЧЕНКО Иван Иванович, род. в 1909 г., Киевская губ., Звенигородский уезд, с. Журжинцы, на фронте с октября 1941 г., рядовой.

НЕНЮКОВ Яков Яковлевич, род. 10.11.1924 г., Тамбовская губ., г. Темников, на фронте с августа 1942 г., гв. майор, 128 гв. сп, 4 гв. сд, Западный, Юго-Западный, 3-й Украинский фронты, ранен. Награжден медалями «За боевые заслуги», «За победу над Германией в Великой Отечественной войне 1941–1945 гг.». После войны работал инспектором Сасовского городского районного финансового отдела, нач. линейного отделения милиции ст. Сасово.

НЕПОМНЯЩИЙ Иван Степанович, род. в 1914 г., Томская губ., на фронте с августа 1941 г., сержант, шофер. Награжден медалью «За победу над Германией в Великой Отечественной войне 1941–1945 гг.». После войны работал шофером в Сасовском летном училище гражданской авиации.

НЕСТЕРОВ Александр Петрович, род. в 1926 г., Рязанская губ., Сасовский уезд, с. Берестянки, на фронте с 1943 г., рядовой, минометчик. Награжден медалью «За победу над Германией в Великой Отечественной войне 1941–1945 гг.». После войны работал дежурным по ж/д ст. Сасово.

НЕСТЕРОВ Алексей Ильич, род. в 1896 г., Тамбовская губ., Елатомский уезд, с. Рожково, на фронте с октября 1941 г.

НЕСТЕРОВ Андрей Алексеевич, род. в 1920 г., Тамбовская губ., Елатомский уезд, на фронте с 1941 года, лейтенант, ком. взвода, 305 сд, 38 А, Воронежский, Степной, 1-й Украинский фронты, ранен. Награжден орденом Красной Звезды.

НЕСТЕРОВ Владимир Иванович, род. в 1915 г., Тамбовская губ., Елатомский уезд, ранен. Награжден медалью «За победу над Германией в Великой Отечественной войне 1941–1945 гг.».

НЕСТЕРОВ Владимир Ильич, род. в 1926 г., Рязанская губ., Шацкий уезд, д. Никито-Поляны, на фронте с октября 1944 г., рядовой, телефонист, 316 орс. Участник войны с Японией. Награжден орденом Отечественной войны II степени. После войны работал на Сасовском заводе автоматических линий.

НЕСТЕРОВ Владимир Федорович, род. в 1923 г., Рязанская губ., Елатомский уезд, с. Берестянки. В Красную Армию призван в январе 1941 г., гв. сержант, нач. радиостанции, 196 гв. сд, 9 гв. А, 2-й Украинский фронт. Награжден медалями «За отвагу», «За победу над Германией в Великой Отечественной войне 1941–1945 гг.».

НЕСТЕРОВ Егор Иванович, род. в 1902 г., Тамбовская губ., Елатомский уезд, с. Сасово, на фронте с ноября 1941 г.

НЕСТЕРОВ Иван Семенович, род. в 1908 г., Тамбовская губ., Елатомский уезд, с. Берестянки. В Красную Армию призван в 1931 году, подполковник тех. службы, нач. арт. снабжения, 33 гв. мсбр, 2 гв. ТА, Западный, Центральный, 1-й, 2-й Украинские, 1-й Белорусский фронты. Награжден орденами Отечественной войны I, II степени, Красного Знамени, Красной Звезды, медалями «За боевые заслуги», «За победу над Германией в Великой Отечественной войне 1941–1945 гг.».

Из наградного листа: *«За время боев с 18.04.1945 года по 4 мая 1945 года арт. снабжением подобрано на поле боя винтовок и карабинов – 421 шт., ППШ – 255 шт., пулеметов ДП – 74 шт., пулеметов «Максим» – 25 шт. За это же время отремонтировано винтовок – 345 шт. пулеметов ДП – 66 шт., пулеметов «Максим» – 34 шт., орудий и минометов 18 шт. Достоин правительственной награды – ордена Отечественной войны I степени. Командующий артиллерией бригады гв. подполковник Жизняков. 8 мая 1945 г.»*.

НЕСТЕРОВ Илья Семенович, род. 24.08.1924 г., Рязанская губ., с. Берестянки, на фронте с 1942 года, лейтенант, ком. взвода, 225 сд,



55 ск, Центральный, Белорусский фронты, множественные ранения. Награжден орденами Отечественной войны II степени, Красной Звезды, медалями «За боевые заслуги», «За победу над Германией в Великой Отечественной войне 1941–1945 гг.». После войны работал инженером по эксплуатации в Сасовском летном училище гражданской авиации.

НЕСТЕРОВ Михаил Иванович, род. в 1921 г., Тамбовская губ., Елатомский уезд, с. Берестянки, на фронте с октября 1942 г., гв. рядовой, стрелок, 80 гв. сп, 32 гв. сд., дважды ранен. Награжден орденами Отечественной войны II степени, Красной Звезды, медалью «За отвагу».

Из наградного листа: *«За время боев с 8 по 12 мая 1944 года по окончательному разгрому немецких войск в Крыму проявил мужество и отвагу. Под сильным артиллерийско-минометным огнем одним из первых ворвался в траншеи противника, своей отвагой увлекая за собой остальных бойцов. При штурме Сапун-Горы 8 мая 1944 года огнем из автомата уничтожил четырех гитлеровских солдат. Своими отважными действиями помог успешно продвинуться вперед стрелковому взводу. Достоин награждения орденом Красной Звезды. Командир 80 гв. сп гв. подполковник Терещенко. 2 июня 1944 г.».*

НЕСТЕРОВ Николай Павлович, род. в 1925 г., Рязанская губ., Сасовский уезд, с. Сасово, на фронте с 1943 г.

НЕСТЕРОВ Сергей Иванович, род. в 1918 г., Тамбовская губ., Елатомский уезд, с. Берестянки, на фронте с 1941 г., старшина, зав. делопроизводством, 27 тбр. Награжден медалью «За победу над Германией в Великой Отечественной войне 1941–1945 гг.». После войны работал пом. машиниста паровоза на Сотницынском сахарном заводе.

НЕСТЕРОВА Екатерина Семеновна, род. 10.12.1918 г., на фронте с 1943 г., гв. рядовой. Награждена медалью «За боевые заслуги». Умерла в 1946 г.

НЕЧАЕВ Александр Федорович, род. в 1920 г., Тамбовская губ., Елатомский уезд, с. Кустаревка. В Красную Армию призван в июле 1940 г., сержант. Награжден орденом Отечественной войны II степени, медалями «За оборону Советского Заполярья», «За победу над Германией в Великой Отечественной войне 1941–1945 гг.». После войны работал на Кустаревском заводе узлов и деталей.

НЕЧАЕВ Василий Дементьевич, род. в 1927 г., Рязанская губ., Путятинский уезд, с. Александровка, на фронте с декабря 1944 г., мл. сержант, стрелок. Награжден медалью «За победу над Германией в Великой Отечественной войне 1941–1945 гг.». После войны работал на хлебокомбинате, г. Сасово.

НЕЧАЕВ Виктор Тимофеевич, род. в 1926 г., Рязанская губ., Сасовский уезд, с. Сасово, на фронте с ноября 1943 г., рядовой, кладовщик, 919 сп, тяжело ранен. Награжден орденом Отечественной войны II степени, медалью «За победу над Германией в Великой Отечественной войне 1941–1945 гг.». После войны работал на Сасовском заводе торгового оборудования.

НЕЧИПОРЕНКО Михаил Андреевич, род. в 1925 г., Украинская ССР, Полтавская губ., с. Бельск, на фронте с августа 1941 г., мл. сержант, орудийный номер. Награжден медалью «За победу над Германией в Великой Отечественной войне 1941–1945 гг.». После войны работал на Сасовском заводе автоматических линий.

НИКАШОВ Василий Илларионович, род. 18.02.1922 г., Тамбовская губ., Елатомский уезд, с. Мыс Доброй Надежды, на фронте с октября 1941 г., ст. лейтенант, Юго-Западный, Ленинградский, 2-й, 3-й Прибалтийские фронты, дважды ранен. Награжден орденом Красной Звезды, медалями «За боевые заслуги», «За оборону Ленинграда», «За победу над Германией в Великой Отечественной войне 1941–1945 гг.». После войны работал председателем колхоза им. Ленина. Награжден орденом Трудового Красного Знамени.

НИКИЕВ Иван Авдеевич, род. в 1892 г., Тамбовская губ., Елатомский уезд, с. Барашево, на фронте с 1942 г., рядовой, 142 раб. Награжден медалью «За победу над Германией в Великой Отечественной войне 1941–1945 гг.». После войны работал мельником в колхозе «Победа».

НИКИТИН Алексей Константинович, род. в 1925 г., Рязанская губ., Сасовский уезд, с. Огарево-Почково, на фронте с января 1943 г., гв. мл. сержант, ком. орудия, 52 гв. ап, 18 гв. сд, 11 гв. А, 3-й Белорусский фронт. Участвовал в боях в Восточной Пруссии. Награжден орденом Красной Звезды.

НИКИТИН Алексей Петрович, род. 20.02.1926 г., Рязанская губ., Сасовский уезд, с. Мурзинки, на фронте с декабря 1943 г., гв. сержант, ком. отд., 54 гв. сп, 19 гв. сд, 3-й Белорусский фронт. Награжден орденом Отечественной войны II степени, двумя медалями «За отвагу», медалями «За боевые заслуги», «За победу над Германией в Великой Отечественной войне 1941–1945 гг.». После войны ра-

ботал в Сасовском летнем училище гражданской авиации.

НИКИТИН Анатолий Васильевич, род. в 1925 г., Рязанская губ., Сасовский уезд, на фронте с 1943 года, гв. мл. сержант, стрелок, 229 гв. сп, 72 гв. сд, 1-й, 2-й Украинские фронты, ранен. Награжден орденом Славы III степени.

Из наградного листа: *«В ожесточенных боях с 21 по 24 апреля 1945 г. (Чехословакия), когда противник при поддержке артиллерийско-минометного огня перешел в контратаку, тов. Никитин, смело защищая свой занимаемый рубеж и ведя ураганный огонь из автомата, подавил огонь одной огневой точки, истребил четырех вражеских солдат. Достоин правительственной награды – ордена Красной Звезды. Командир 229 гв. сп гв. подполковник Гордиенко. 12 июня 1945 г. Приказом № 42/н от 19.06.1945 года награжден орденом Славы III степени».*

НИКИТИН Андрей Степанович, род. в 1920 г., Тамбовская губ., Елатомский уезд. В Красную Армию призван в 1940 г., мл. лейтенант, ком. взвода, 30 сп, 102 сд, 70 А. Центральный фронт, трижды ранен. Награжден орденом Красной Звезды, медалями «За отвагу», «За боевые заслуги».

НИКИТИН Василий Дмитриевич,



род. 11.08.1916 г., г. Сызрань. В Красную Армию призван в сентябре 1937 г. Участник советско-финляндской войны. На фронтах Великой Отечественной войны с августа 1942 г., ст. лейтенант, ком. бат., 394 сд, 46 А, 2-й Украинский фронт, ранен. Награжден орденами Отечественной войны II степени, Красной Звезды, медалями «За оборону Кавказа», «За победу над Германией в Великой Отечественной войне 1941–1945 гг.». После войны работал комендантом аэропорта в Сасовском летнем училище гражданской авиации. Умер 14.10.2000 года.

НИКИТИН Владимир Прокофьевич, род. 2.10.1924 г., Рязанская губ., д. Мурзинки, на фронте с 1942 г., гв. мл. сержант, ком. отд. роты ПТР, 125 гв. сп, 43 гв. сд, Прибалтийский фронт, дважды тяжело ранен. Награжден орденами Отечественной войны II степени, Славы III степени, медалями «За отвагу», «За победу над Германией в Великой Отечественной войне 1941–1945 гг.». После войны работал в кондукторском резерве ж/д ст. Сасово. Умер 26.06.2008 г.

Из наградного листа: *«14 сентября 1944 года при прорыве обороны противника, командуя отделением, выдвинулся вперед и расставил ружья на открытые площадки, открыв огонь по огневым точкам противника, уничтожил две пулеметные точки и семь немецких солдат. Заметив, что вражеский пулемет вывел из строя его расчет одного ружья, открыл лично огонь по пулемету и с пятым выстрелом уничтожил пулемет противника. Будучи раненным, продолжал командовать отделением и только после вторичного приказания командира роты был отправлен в медсанроту. Достоин правительственной награды – ордена Славы III степени. Командир полка гв. подполковник Перловский. 29 сентября 1944 г.».*

НИКИТИН Владимир Семенович, род. в 1922 г., Тамбовская губ., Елатомский уезд, ефрейтор, шофер, 127 минп. Награжден медалью «За боевые заслуги».

НИКИТИН Владимир Сергеевич, род. в 1926 г., Рязанская губ., Сасовский уезд, с. Берестянки, на фронте с 1943 г., ефрейтор, ст. телефонист, 1807 зенап. Награжден орденом Отечественной войны II степени, медалью «За победу над Германией в Великой Отечественной войне 1941–1945 гг.». После войны работал на ж/д ст. Кустаревка.

НИКИТИН Гавриил Аникеевич, род. в 1913 г., Рязанская губ., Сапожковский уезд, на фронте с июня 1941 г., рядовой, артиллерист, 860 сп, тяжело ранен. Награжден орденом Отечественной войны II степени, медалями «За отвагу», «За взятие Кенигсберга», «За победу над Германией в Великой Отечественной войне 1941–1945 гг.».

НИКИТИН Григорий Васильевич, род. в 1908 г., Тамбовская губ., Елатомский уезд, на фронте с октября 1942 г., гв. сержант, разведчик, 1 гв. омцб, 3 гв. мк, 1-й Прибалтийский, 3-й Белорусский фронты, ранен. Награжден орденом Славы III степени, медалью «За отвагу».

Из наградного листа: *«Гв. сержант Никитин отважный разведчик. Неоднократно доставлял пленных и ценные сведения о противнике. В ночь на 4.07.1944 года добровольно пошел в тыл противника, скрытно подошел к железнодорожному полотну и прикрывал огнем из своего пулемета действия подрывников-разведчиков. Отходил одним из последних. Выдержал на себе огонь противника, дав возможность отойти всем участникам спец. группы. На обратном пути убил трех немцев и одного взял в плен. За проявленный героизм и отвагу достоин правительственной награды – ордена Славы III степени. Командир гв. майор Кириченко. 5 июля 1944 г.».*

НИКИТИН Евдоким Петрович, род. в 1910 г., Тамбовская губ., Елатомский уезд, с. Верхнее Маль-

цево, на фронте с августа 1941 г., рядовой, сапер, повар, 877 сапб, 31 А, 3-й Белорусский фронт, ранен. Награжден орденами Отечественной войны II степени, Красной Звезды, медалями «За боевые заслуги», «За победу над Германией в Великой Отечественной войне 1941–1945 гг.». После войны работал на Сотницынском сахарном заводе.

Из наградного листа: *«...5 августа 1944 года, направляясь с пищей на передовую, попал под обстрел противника, выстрелом противника была убита лошадь. Однако тов. Никитин не растерялся, ползком, под огнем снайпера, своевременно доставил пищу. За проявленный героизм и настойчивость тов. Никитин достоин награждения медалью «За отвагу». Командир 877 сапб гв. майор Ивин. 12 августа 1944 г.».*

НИКИТИН Иван Михайлович, род. 12.07.1923 г., Рязанская губ., ст. Денежниково (с. Сорокино), на фронте с мая 1942 г., гв. мл. лейтенант, ком. взвода, 57 гв. сд, Юго-Западный, 3-й Украинский, 3-й Белорусский фронты, дважды ранен. Награжден орденом Отечественной войны I, II степени, медалями «За победу над Германией в Великой Отечественной войне 1941–1945 гг.», «За доблестный труд в Великой Отечественной войне 19041–1945 гг.». После войны работал в органах МВД, председателем правления Сасовской артели «Промутизатор», освобожденным секретарем парторганизации в колхозе «Прогресс». С 1964 г. – председатель колхоза «Россия». С 1974 г. – директор молкомбината. С 1975 г. – начальник транспортно-экспедиционной службы «Мельхозтехника». С 1980 года – зам. председателя по торговле в Сасовском отделении «Сельхозхимия». Награжден орденами «Знак Почета», Трудового Красного Знамени.

НИКИТИН Михаил Георгиевич, род. в 1916 г., Новгородская губ., г. Чудово, на фронте с сентября 1941 г., лейтенант, ком. мин. взвода, множественные ранения, контузия. Награжден орденами Отечественной войны II степени, Красной Звезды. После войны работал на ж/д ст. Пичкиряево.

НИКИТИН Николай Дмитриевич, род. в 1926 г., Рязанская губ., Сасовский уезд, с. Сасово, на фронте с 1943 г., гв. мл. сержант, воздушный стрелок, 8 гв. шап, 11 шад ВВС, Балтийский флот. Награжден медалью «За отвагу».

НИКИТИН Петр Григорьевич, род. в 1922 г., Тамбовская губ., Елатомский уезд, на фронте с октября 1941 г., ст. сержант. Награжден медалью «За победу над Германией в Великой Отечественной войне 1941–1945 гг.». После войны работал плотником в тресте «Межколхозстрой». Умер 14.02.1971 г.

НИКИТИН Петр Егорович, род. в 1923 г., Рязанская губ., Елатомский уезд, с. Верхнее Мальцево, на фронте с 1941 г., мл. сержант, телефонист, 1061 сп, 272 сд, 2-й Белорусский фронт. Награжден медалью «За отвагу».

НИКИТИН Петр Илларионович, род. в 1945 г., Тамбовская губ., Елатомский уезд, на фронте с 1941 г., тяжело ранен. Награжден медалью «За победу над Германией в Великой Отечественной войне 1941–1945 гг.». После войны работал в совхозе «Свобода». Умер 9.05.2001 г.

НИКИТИН Петр Сергеевич, род. в 1907 г., Тамбовская губ., Елатомский уезд, с. Берестянки, на фронте с марта 1942 г., сержант, 158 сп, тяжело ранен. Участник обороны Сталинграда. Награжден медалью «За боевые заслуги». После войны работал зав. мельницей в колхозе.

НИКИТИН Прокофий Александрович, род. в 1908 г., Тамбовская губ., Елатомский уезд, на фронте с февраля 1942 г., капитан, агитатор, 827 сп, 302 сд. Награжден орденами Отечественной войны II степени, Красной Звезды, медалью «За отвагу».

НИКИТИН Сергей Петрович, род. 10.10.1910 г., Тамбовская губ., Елатомский уезд, с. Сасово, на фронте с 1942 г., рядовой, тяжело ранен. Награжден медалью «За победу над Германией в Великой Отечественной войне 1941–1945 гг.». После войны работал стрелочником на ж/д ст. Сасово.

НИКИТИН Федор Владимирович, род. в 1916 г., Тамбовская губ., Елатомский уезд, с. Берестянки, на фронте с июня 1941 г., рядовой, механик-водитель СУ-76, 1438 сап, 3-й Украинский фронт. Награжден медалями «За отвагу», «За победу над Германией в Великой Отечественной войне 1941–1945 гг.». После войны работал электромонтером Сасовского участка энергоснабжения.

НИКИТИН Федор Григорьевич, род. в 1894 г., Тамбовская губ., Елатомский уезд, с. Калиновец, на фронте с декабря 1942 г., рядовой, 496 кшр, контужен. Награжден медалью «За победу над Германией в Великой Отечественной войне 1941–1945 гг.». После войны работал сторожем в колхозе «Прогресс». Умер 29.09.1956 г.

НИКИТИН Федор Григорьевич, род. в 1919 г., Тамбовская губ., Елатомский уезд. В Красную Армию призван в 1919 г., гв. мл. сержант, ком. ремонтной бригады, 5 гв. мк, 2 гв. А, Южный фронт. Награжден медалью «За боевые заслуги».

Из наградного листа: *«Наградить медалью «За боевые заслуги» гв. мл. сержанта Никитина Федора*

Григорьевича за то, что его бригада отремонтировала с 25.12.1942 года по 27.01.1943 года танков: «Т-34» – 14 шт., «Т-70» – 7 шт. Восстановление боевых машин производилось днем и ночью при 25–30-градусном морозе. Две машины отремонтировано под бомбежкой авиации противника. Командир ремонтно-восстановительного батальона гв. инженер-капитан Корляков. 28 января 1943 г.».

НИКИТИН Федор Павлович, род. в 1917 г., Тамбовская губ., Елатомский уезд, с. Берестянки. В Красную Армию призван в январе 1941 года, сержант, ком. отд. Награжден орденом Отечественной войны II степени, медалью «За победу над Германией в Великой Отечественной войне 1941–1945 гг.». После войны работал маляром в Сасовском летном училище гражданской авиации. Умер 6 февраля 1991 г.

НИКИТИН Федор Петрович, род. в 1907 г., Тамбовская губ., Елатомский уезд, на фронте с августа 1941 г., ст. сержант, автомеханик, 675 обс, 48 А, Центральный, Западный, Брянский, 1-й Белорусский фронты, ранен, контужен. Награжден медалями «За боевые заслуги», «За победу над Германией в Великой Отечественной войне 1941–1945 гг.».

НИКИТИН Феоктист Петрович, род. в 1904 г., Тамбовская губ., Елатомский уезд, с. Верхнее Мальцево, на фронте с ноября 1941 г., рядовой. Награжден медалью «За победу над Германией в Великой Отечественной войне 1941–1945 гг.».

НИКИТИНА Мария Андреевна, род. в 1923 г., Рязанская губ., Елатомский уезд, с. Берестянки, на фронте с июня 1942 г. Награждена орденом Отечественной войны II степени, медалью «За победу над Японией». После войны работала на ж/д ст. Кустаревка.

НИКИТОВ Владимир Михайлович, род. 21.06.1924 г., Рязанская губ., с. Ключи, на фронте с 1942 г., ст. сержант, химик-дегазатор, 2-й, 3-й Белорусские фронты, ранен. Награжден медалями «За освобождение Варшавы», «За взятие Берлина», «За победу над Германией в Великой Отечественной войне 1941–1945 гг.». После войны работал стрелочником на ж/д ст. Сасово.

НИКИФОРОВ Алексей Харлампиевич, род. в 1914 г., Тамбовская губ., Елатомский уезд, с. Алешино, на фронте с июля 1941 г., мл. сержант, 1214 сп, 364 сд, Волховский фронт, ранен. Награжден медалью «За боевые заслуги».

НИКИФОРОВ Василий Степанович, род. в 1920 г., Тамбовская губ., Елатомский уезд, с. Алешино. Награжден орденом Отечественной войны II степени, медалью «За победу над Германией в Великой Отечественной войне 1941–1945 гг.». После войны работал на Сотницынском сахарном заводе. Умер 3.09.1998 г.

НИКИФОРОВ Всеволод Кондратьевич, род. в 1912 г., Тамбовская губ., Елатомский уезд, на фронте с февраля 1942 г., ст. лейтенант, военный диспетчер железнодорожной станции снабжения, 1-й Белорусский фронт. Награжден орденом Красной Звезды.

НИКИФОРОВ Иван Федорович, род. в 1903 г., Тамбовская губ., Елатомский уезд, с. Алешино, на фронте с октября 1941 г., рядовой, 1088 сп, ранен. Награжден медалью «За победу над Германией в Великой Отечественной войне 1941–1945 гг.».

НИКИФОРОВ Николай Дмитриевич, род. в 1923 г., Рязанская губ., Елатомский уезд, с. Сасово, на фронте с июля 1941 г., лейтенант, ком. взвода, войска ПВО, Сталинградский, Карельский, 4-й Украинский фронты. Награжден медалью «За боевые заслуги».

НИКИФОРОВ Николай Степанович, род. 1.06.1921 г., Тамбовская губ., Елатомский уезд, с. Сотницыно, на фронте с 1941 г., сержант медслужбы, ст. военфельдшер, тяжело ранен. Награжден орденом Отечественной войны II степени. После войны работал зав. здравпунктом при Сотницынском комбинате.

НИКИФОРОВ Петр Степанович, род. в 1914 г., Тамбовская губ., Елатомский уезд, рядовой, 92 сп, дважды ранен. Награжден медалью «За победу над Германией в Великой Отечественной войне 1941–1945 гг.».

НИКИШКОВ Яков Иванович, род. в 1918 г., Томская губ., п. Оренбургский, на фронте с августа 1942 г., мл. сержант, стрелок, 279 ап, дважды ранен. Награжден медалями «За отвагу», «За победу над Германией в Великой Отечественной войне 1941–1945 гг.». После войны работал шофером в Сасовском лесхозе, Кустаревский лесоучасток.

НИКИШОВ Андрей Иванович, род. в 1911 г., Тамбовская губ., Елатомский уезд, с. Барашево, на фронте с 1941 г., ефрейтор, артиллерист, 174 сд, ранен. Награжден орденом Отечественной войны II степени, медалью «За победу над Германией в Великой Отечественной войне 1941–1945 гг.». После войны работал стрелком военизированной охраны на ж/д ст. Рязань.

НИКИШОВ Василий Илларионович, род. 18.02.1922 г., Тамбовская губ., Елатомский уезд, с. Мыс Доброй Надежды, на фрон-



те с 1941 г., ст. лейтенант, Юго-Западный, 2-й, 3-й Прибалтийские, Волховский фронты, трижды ранен. Награжден орденом Отечественной войны I степени, двумя орденами Красной Звезды, медалями «За оборону Ленинграда», «За победу над Германией в Великой Отечественной войне 1941–1945 гг.». После войны работал председателем колхоза им. Ленина. За трудовое отличие награжден двумя орденами Трудового Красного Знамени, орденом «Знак Почета». Умер 19.01.1995 г.

НИКИШОВ Владимир Михайлович, род. 21.06.1924 г., Рязанская губ., с. Ключи, на фронте с августа 1942 г., ст. сержант, ком. отд. химзащиты, 2-й, 3-й Белорусские фронты, тяжело ранен. Награжден орденом Отечественной войны II степени, медалями «За освобождение Варшавы», «За взятие Берлина», «За победу над Германией в Великой Отечественной войне 1941–1945 гг.». После войны работал на ж/д ст. Сасово.

НИКИШОВ Иван Кузьмич, род. в 1908 г., Тамбовская губ., Елатомский уезд, на фронте с апреля 1942 г., мл. сержант, шофер, 161 УР, 43 А, Центральный, Белорусский фронты. Награжден медалью «За отвагу».

НИКИШОВ Иван Матвеевич, род. в 1920 г., Тамбовская губ., Елатомский уезд, с. Арга, на фронте с августа 1941 г., рядовой, стрелок, 18 сп. Награжден орденом Отечественной войны II степени, медалью «За победу над Германией в Великой Отечественной войне 1941–1945 гг.».

НИКИШОВ Филипп Матвеевич, род. в 1909 г., Тамбовская губ., Елатомский уезд, с. Арга, на фронте с августа 1941 г., лейтенант медслужбы, ком. взвода носильщиков, 781 сп, 124 сд, ранен. Награжден орденом Красной Звезды, двумя медалями «За боевые заслуги», медалью «За оборону Ленинграда».

Из наградного листа: *«Тов. Никишов в период боев с 13 по 14.01.1945 года проявил личную смелость и самоотверженность. Под сильным арт.-минометным огнем противника вынес с поля боя и оказал медицинскую помощь 25 раненым бойцам и офицерам. Отлично организовал эвакуацию раненых с поля боя в медсанбат. Достоин награждения орденом Красной Звезды. Командир полка полковник Пивников. 14 января 1945 г.».*

НИКОЛАЕВ Александр Иванович, род. 22.10.1922 г., Тамбовская губ., Пителинский уезд, д. Брехово, на фронте с июля 1941 г., гв. старшина, мастер по авиаприборам, 4 иап, Степной фронт, ранен. Награжден орденом Красной Звезды, медалями «За отвагу», «За победу над Германией в Великой Отечественной войне 1941–1945 гг.». После войны работал инженером в Сасовском летном училище гражданской авиации.

Из наградного листа: *«...В сентябре 1943 г. награжден медалью «За отвагу». После награждения обеспечил 10451 самолетовылет, с налетом 3090 часов, без единого отказа материальной части по причине неисправности авиаприборов. Им отремонтировано и введено в строй: приборов давления масла – 90 штук, бензочасов – 125 штук, часов – 18 штук, тахометров – 72 штуки и авиагоризонтов – 18 штук, что в значительной степени способствовало успешному выполнению поставленных задач перед эскадрильей. За отличное выполнение заданий командования по обеспечению самолетов связи необходимыми авиаприборами, за самоотверженный труд и проявленные при этом настойчивость и мужество достоин правительственной награды – ордена Красной Звезды. Командир эскадрильи капитан Максимов. 25 июня 1944 г.».*

Заслуженный деятель науки, доктор медицинских наук, профессор

Член-корреспондент АН УзССР

НИКОЛАЕВ Александр Иванович, род. 22.11.1922 г., Тамбовская губ., Елатомский уезд, д. Малые Мочилы. В 1938 г. поступил в Одесский медицинский институт. В 1942 г. с 3-го курса ушел на фронт, лейтенант медслужбы, военврач, Ленинградский, 2-й Белорусский фронты, ранен, контужен. Награжден орденом Отечественной войны II степени, двумя орденами Красной Звезды. В 1949 г. с отличием окончил Ташкентский мед. институт. До 1950 г. – нач. отд. военного госпиталя. С 1958 по 1968 г. – заместитель директора Научно-исследовательского института радиологии и онкологии Минздрава УзССР. С 1968 г. – проректор по науке Ташкентского мед. института, заслуженный деятель науки, доктор медицинских наук, профессор. Награжден Почетной грамотой Верховного Совета Узбекской ССР. Награжден орденом «Знак Почета». В 1996 г. кафедре «Биологической химии» Ташкентского медицинского института присвоено имя А.И. Николаева. Умер 26.11.1994 г.

НИКОЛАЕВ Василий Фролович, род. 21.03.1923 г., Рязанская губ., Елатомский уезд, с. Поляки-Майданы, на фронте с августа 1943 г., гв. сержант, ком. отд. подвоза ГСМ, 524 минп, 2 гв. мехд, дважды ранен. Награжден орденом Отечественной войны I степени, двумя медалями «За отвагу», медалями

«За взятие Будапешта», «За взятие Вены», «За освобождение Праги», «За победу над Германией в Великой Отечественной войне 1941–1945 гг.». После войны работал в совхозе «Андреевский».

НИКОЛАЕВ Иван Ефимович, род. в 1899 г., Тамбовская губ., Елатомский уезд, на фронте с декабря 1942 г., сержант, ст. бухгалтер полевого отделения Госбанка СССР № 876. Награжден орденом Красной Звезды.

НИКОЛАЕВ Иван Павлович, род. 7.09.1926 г., Рязанская губ., Сасовский уезд, с. Ушаково, рядовой, электромонтер. Награжден медалью «За победу над Германией в Великой Отечественной войне 1941–1945 гг.». После войны работал в Сасовском участке электроснабжения.

НИКОЛАЕВ Иван Петрович, род. 20.02.1921 г., Тамбовская губ., Елатомский уезд, с. Ушаково. В Красную Армию призван в феврале 1941 г., сержант, ком. взвода, ранен. Участвовал в битве на Курской дуге. Награжден орденами Отечественной войны I степени, Красной Звезды, медалью «За победу над Германией в Великой Отечественной войне 1941–1945 гг.».

НИКОЛАЕВ Илья Михайлович, род. в 1910 г., Тамбовская губ., Елатомский уезд, с. Поляки-Майданы, на фронте с 1941 г., ранен. Награжден орденом Отечественной войны II степени, медалью «За победу над Германией в Великой Отечественной войне 1941–1945 гг.». Умер 13.12.1992 г.

НИКОЛАЕВ Михаил Иванович, род. 5.12.1922 г., Тамбовская губ., Елатомский уезд, с. Савро-Мамышево, на фронте с сентября 1941 г., мл. лейтенант, ком. взвода, 82 опулаб, 78 УР, дважды ранен. Награжден медалями «За оборону Кавказа», «За победу над Германией в Великой Отечественной войне 1941–1945 гг.».

НИКОЛАЕВ Николай Григорьевич, род. в 1926 г., Рязанская губ., Шиловский уезд, с. Ирицы, на фронте с 1943 г., ефрейтор, ком. отд. пулеметчиков, 279 сп, тяжело ранен. Награжден медалью «За победу над Германией в Великой Отечественной войне 1941–1945 гг.». После войны работал на ветеринарном участке ст. Сасово.

НИКОЛАЕВ Николай Родионович, род. в 1926 г., Рязанская губ., Сасовский уезд, с. Огарево-Почково, на фронте с 1943 г., рядовой, сапер, 36 мсд, Забайкальский фронт. Награжден медалями «За боевые заслуги», «За победу над Японией».

НИКОЛАЕВ Семен Григорьевич, род. 24.06.1923 г., Рязанская губ., Елатомский уезд, с. Мордвиново, рядовой. Награжден медалью «За победу над Германией в Великой Отечественной войне 1941–1945 гг.». После войны работал в совхозе «Батьковский».

НИКОЛАЕВ Федор Михайлович, род. в 1915 г., Тамбовская губ., Елатомский уезд, с. Поляки-Майданы, на фронте с августа 1941 г., рядовой. Награжден орденом Отечественной войны II степени, медалью «За победу над Германией в Великой Отечественной войне 1941–1945 гг.». После войны работал на Кустаревском лесоучастке.

НИКОЛАШИН Григорий Тихонович, род. в 1907 г., Тамбовская губ., Елатомский уезд, с. Мыс Доброй Надежды, на фронте с сентября 1941 г., рядовой, стрелок, 156 сп, 258 сд. Награжден орденом Отечественной войны II степени. После войны работал в колхозе «Мыс Доброй Надежды». Умер 18.11.2001 г.

НИКОЛАШИН Сергей Иванович, род. в 1910 г., Тамбовская губ., Елатомский уезд, рядовой, 413 сп, 73 сд, 48 А, Центральный фронт. Награжден медалью «За отвагу».

НИКОЛАШИН Сергей Трофимович, род. в 1910 г., Тамбовская губ., Елатомский уезд, рядовой, 744 сп, ранен. Награжден медалью «За победу над Германией в Великой Отечественной войне 1941–1945 гг.». После войны работал сторожем в колхозе.

НИКОЛКИН Егор Васильевич, род. в 1911 г., Тамбовская губ., Шацкий уезд, на фронте с 1944 г., рядовой. Награжден медалью «За победу над Германией в Великой Отечественной войне 1941–1945 гг.».

НИКОНОВ В.Я., род. в 1911 г., Тамбовская губ., Елатомский уезд, на фронте с ноября 1941 г.

НИКОНОВ Михаил Николаевич, род. в 1903 г., Тамбовская губ., Елатомский уезд, с. Сотницыно, на фронте с августа 1941 г.

НИКОНОВ Петр Николаевич, род. в 1897 г., Тамбовская губ., Елатомский уезд, с. Вялсы, на фронте с октября 1941 г.

НИКОНОВ Тимофей Иванович, род. в 1916 г., Тамбовская губ., Елатомский уезд, с. Горбуновка, на фронте с июня 1941 г., ефрейтор, орудийный номер, 113 габр, Северо-Западный, 3-й Украинский фронты. Награжден орденом Отечественной войны II степени, медалями «За боевые заслуги», «За победу над Германией в Великой Отечественной войне 1941–1945 гг.». После войны работал в совхозе «Пичкиряевский». Умер 30.04.1997 г.

НИКУЛИН Борис Порфирьевич, род. 24.01.1917 г., Тамбовская губ., Елатомский уезд, с. Судосево. Окончил 1-й Московский медин-

ститут. На фронтах Великой Отечественной войны с июля 1942 г., ст. лейтенант, нач. мед. отделения, Западный, Брянский, 1-й Украинский фронты. Награжден медалью «За победу над Германией в Великой Отечественной войне 1941–1945 гг.». После войны работал зав. участковой больницей, с. Чубарово.

НИКУЛИН Иван Андреевич, род. в 1903 г., Тамбовская губ., Елатомский уезд, с. Сасово. Награжден орденом Отечественной войны I степени. После войны работал в Сасовском летном училище гражданской авиации.

НИКУЛКИН Борис Порфильевич, род. 24.01.1917 г., Тамбовская губ., Елатомский уезд, с. Судосево, на фронте с июня 1941 г., капитан медслужбы, военврач, нач. отделения, ЭГ № 4797, № 3002, Северный, Западный, Центральный, Брянский, 1-й Украинский фронты. Награжден медалью «За победу над Германией в Великой Отечественной войне 1941–1945 гг.». После войны работал гл. врачом Чубаровской участковой больницы. Умер в 1975 г.

НИКУЛОВ Иван Григорьевич, род. 22.06.1926 г., Рязанская губ., Сасовский уезд, д. Мордвиново, на фронте с ноября 1943 г., рядовой, пулеметчик, 25 сбр, войска НКВД. Награжден орденом Отечественной войны II степени. После войны работал кочегаром в Сасовском летном училище гражданской авиации. Умер 15 января 1997 г.

НИКУШКИН Николай Федорович, род. в 1924 г., Тамбовская губ., Чучковский уезд, с. Ункосово, на фронте с 1942 г., ст. сержант, ст. радиотелефонист, 288 обс. Награжден орденом Отечественной войны II степени, медалью «За победу над Германией в Великой Отечественной войне 1941–1945 гг.». После войны работал ст. торговым инспектором, г. Сасово.

НИКУШКИН Федор Яковлевич, род. в 1901 г., Тамбовская губ., Елатомский уезд, с. Сасово, на фронте с августа 1942 г.

НИКШЕВ Иван Авдеевич, род. в 1892 г., Тамбовская губ., Елатомский уезд, с. Барашево, на фронте с 1942 г., рядовой, 142 раб. Награжден медалью «За победу над Германией в Великой Отечественной войне 1941–1945 гг.». После войны работал зав. мельницей в колхозе «Победа».

НИТРЕНКО Иван Ильич, род. в 1915 г., Тамбовская губ., Елатомский уезд, на фронте с ноября 1941 г.

НОВИКОВ Александр Маркович (Макарович), род. в 1912 г., Тамбовская губ., Елатомский уезд, п. Красный Яр, на фронте с октября 1941 г., рядовой, стрелок, 106 сд. Награжден орденом Отечественной войны II степени, медалью «За отвагу». После войны работал в колхозе «Дружба».

НОВИКОВ Александр Николаевич, род. в 1922 г., Томская губ., на фронте с 1943 г., рядовой, стрелок, 619 сп. После войны работал на станкозаводе.

НОВИКОВ Александр Маркелович, род. в 1912 г., Тамбовская губ., Елатомский уезд, на фронте с 1941 года, гв. рядовой, автоматчик, 144 гв. иптап, 2-й Белорусский фронт. Награжден медалью «За отвагу».

НОВИКОВ Алексей Иванович, род. в 1916 г., Тамбовская губ., Елатомский уезд. В Красную Армию призван в 1939 г., гв. рядовой, шофер, 1 гв. сд. Награжден медалью «За боевые заслуги».

НОВИКОВ Андрей Алексеевич, род. в 1910 г., Тамбовская губ., Елатомский уезд, д. Каменка, на фронте с октября 1941 г., рядовой, телефонист, 528 пап, 1-й Украинский фронт. Награжден орденами Отечественной войны II степени, Красной Звезды, медалями «За отвагу», «За освобождение Праги», «За победу над Германией в Великой Отечественной войне 1941–1945 гг.». После войны работал мотористом на Анаевском монтажно-строительном участке.

НОВИКОВ Андрей Алексеевич, род. в 1921 г., Тамбовская губ., Елатомский уезд, с. Демушкино, сержант, 1046 ап, 399 сд, 48 А, Центральный фронт. Награжден медалью «За отвагу».

НОВИКОВ Андрей Маркович, род. в 1912 г., Тамбовская губ., Елатомский уезд, п. Красный Яр, на фронте с ноября 1941 г.

НОВИКОВ Андрей Сергеевич, род. в 1911 г., Тамбовская губ., Пителинский уезд, д. Мокрая Хохловка, на фронте с 1941 г., рядовой, шофер. Награжден медалями «За взятие Будапешта», «За победу над Германией в Великой Отечественной войне 1941–1945 гг.». После войны работал слесарем на Сасовском заводе автозапчастей.

НОВИКОВ Василий Семенович, род. в 1918 г., Тамбовская губ., Елатомский уезд, на фронте с июля 1941 г., рядовой, снайпер, 1122 сп, 334 сд, 43 А, Калининский, 1-й Прибалтийский фронты, дважды ранен. Награжден орденом Красной Звезды.

Из наградного листа: *«Тов. Новиков в период наступательных боев полка все время находился в боевых порядках пехоты и огнем своего оружия наносил меткие удары по живой силе противника. В бою 9–10.01.1944 года в рукопашном бою огнем своего оружия и прикладом уничтожил шесть немцев. Достоин награждения орденом Крас-*

ной Звезды. Командир 1122 сп майор Длужневский. 22 февраля 1944 г.».

НОВИКОВ Василий Семенович, род. в 1925 г., Рязанская губ., г. Шацк, ст. лейтенант, 1297 сп, 160 сд, 2-й Белорусский фронт. Награжден орденами Красной Звезды, Славы III степени, медалями «За отвагу», «За боевые заслуги», «За освобождение Варшавы», «За победу над Германией в Великой Отечественной войне 1941–1945 гг.».

Из наградного листа: *«Под его командованием миномет был установлен в боевых порядках пехоты, и метким минометным огнем уничтожил появившуюся группу фашистской пехоты в количестве 10–15 человек. Тов. Новиков без потерь вывел миномет из постоянно простреливаемой немцами зоны. Достоин правительственной награды – ордена Славы III степени. Командир 1297 сп подполковник Гарбуз. 20 февраля 1945 г.».*

НОВИКОВ Гаврил Филиппович, род. в 1900 г., Тамбовская губ., Елатомский уезд, д. Каменка, на фронте с октября 1941 г.

НОВИКОВ Григорий Степанович, род. в 1910 г., Тамбовская губ., Елатомский уезд, с. Рожково. В Красную Армию призван в феврале 1941 г., рядовой, связист, 271 обс. Награжден медалями «За боевые заслуги», «За взятие Будапешта», «За победу над Германией в Великой Отечественной войне 1941–1945 гг.».

НОВИКОВ Дмитрий Давыдович, род. в 1922 г., Тамбовская губ., Елатомский уезд, д. Цыпляково, на фронте с 1941 г., рядовой, 4 ждп, ранен. Награжден медалью «За победу над Германией в Великой Отечественной войне 1941–1945 гг.».

НОВИКОВ Дмитрий Павлович, род. в 1910 г., Тамбовская губ., Елатомский уезд, на фронте с августа 1941 г., рядовой, ранен. Награжден медалью «За победу над Германией в Великой Отечественной войне 1941–1945 гг.». Умер 21.04.1975 г.

НОВИКОВ Дмитрий Семенович, род. в 1913 г., Тамбовская губ., Елатомский уезд, д. Архапка, на фронте с июля 1941 г., рядовой, ранен. Награжден медалью «За победу над Германией в Великой Отечественной войне 1941–1945 гг.». После войны работал в Кустаревском лесничестве.

НОВИКОВ Иван Сергеевич, род. в 1909 г., Тамбовская губ., Елатомский уезд, с. Матвеевское, на фронте с 1941 г. Награжден орденом Отечественной войны I степени, медалью «За победу над Германией в Великой Отечественной войне 1941–1945 гг.». После войны работал конюхом в колхозе «Путь к коммунизму». Умер 30.03.1988 г.

НОВИКОВ Иван Сергеевич, род. в 1924 г., Рязанская губ., гв. рядовой, связист, 134 гв. ап, 64 гв. сд. Награжден медалью «За отвагу».

НОВИКОВ Иван Фролович, род. в 1912 г., Тамбовская губ., Елатомский уезд, с. Матвеевское, на фронте с июня 1941 г., рядовой, 54 рабб, 31 А, 3-й Белорусский фронт, дважды ранен. Награжден медалью «За боевые заслуги».

НОВИКОВ Константин Федорович, род. 25.03.1923 г., Псковская губ., Лужский уезд, д. Мошино, рядовой, шофер. Награжден медалью «За победу над Германией в Великой Отечественной войне 1941–1945 гг.». После войны работал слесарем в Сасовском «Смешторге».

НОВИКОВ Михаил Федорович, род. в 1898 г., Тамбовская губ., Елатомский уезд, на фронте с 1941 года, рядовой, 1190 сп, дважды тяжело ранен. Награжден медалью «За победу над Германией в Великой Отечественной войне 1941–1945 гг.». Умер 30.06.1954 г.

НОВИКОВ Николай Иванович, род. в 1920 г., Тамбовская губ., Елатомский уезд, сержант, воздушный стрелок, 452 бап, Северо-Кавказский фронт. Награжден медалью «За отвагу».

Из наградного листа: *«Наградить медалью «За отвагу» воздушного стрелка авиационной эскадрильи сержанта Новикова за проведение 45 ночных и 3 дневных успешных боевых вылетов на уничтожение живой силы и техники противника. Уничтожил: одну автомашину с войсками и грузами, одну зенитно-пулеметную точку, два зенитных прожектора. Командир майор Постнов. 16 мая 1943 г.».*

НОВИКОВ Николай Николаевич, род. в 1924 г., Рязанская губ., на фронте с октября 1942 г., мл. лейтенант, 151 гв. сп, 8 гв. сд, Западный фронт, тяжело ранен. Награжден орденом Отечественной войны II степени.

НОВИКОВ Николай Прокофьевич, род. 8.06.1920 г., Тамбовская губ., Кадомский уезд, с. Игнатьево. Награжден орденом Отечественной войны II степени. После войны работал в колхозе «13 лет Октября».

НОВИКОВ Павел Алексеевич, род. в 1926 г., Рязанская губ., Сасовский уезд, с. Рогожка, на фронте с 1943 г., мл. сержант, делопроизводитель, 267 сп, войска НКВД. Награжден медалью «За победу над Германией в Великой Отечественной войне 1941–1945 гг.».

НОВИКОВ Павел Дмитриевич, род. в 1927 г., Ярославская губ., Любимский уезд, д. Маслово, на фронте с ноября 1944 г., мл. сержант. Награжден медалью «За победу над Германией в Вели-

кой Отечественной войне 1941–1945 гг.».

НОВИКОВ Петр Ан., род. в 1897 г., Тамбовская губ., Елатомский уезд, с. Рожково, на фронте с октября 1941 г.

НОВИКОВ Петр Анисимович, род. 7.01.1918 г., Тамбовская губ., Елатомский уезд, д. Каменка, на фронте с 1941 г., рядовой. Награжден медалью «За победу над Германией в Великой Отечественной войне 1941–1945 гг.». После войны работал трактористом на Пичкиряевской машинно-тракторной станции.

НОВИКОВ Степан Прохорович, род. в 1892 г., Тамбовская губ., Елатомский уезд, д. Шафторка, на фронте с 1942 г., рядовой. Награжден медалью «За победу над Германией в Великой Отечественной войне 1941–1945 гг.».

НОВИКОВ Федор Иванович, род. в 1906 г., Тамбовская губ., Елатомский уезд, на фронте с 1941 г., рядовой, ст. автомеханик, 25 оатб, 2 гв. А, Сталинградский, Южный, 4-й Украинский, 1-й Прибалтийский фронты Награжден медалями «За боевые заслуги», «За оборону Сталинграда».

НОВИКОВ Федор Максимович, род. в 1909 г., Тамбовская губ., Елатомский уезд, с. Рожково, на фронте с июня 1941 г., рядовой. Награжден орденом Отечественной войны II степени, медалью «За победу над Германией в Великой Отечественной войне 1941–1945 гг.».

НОВИКОВ Яков Алексеевич, род. в 1914 г., Тамбовская губ., Шацкий уезд, с. Ямбирно, на фронте с марта 1942 г., старшина, ком. отд., 1216 сп, тяжело ранен. Награжден медалью «За победу над Германией в Великой Отечественной войне 1941–1945 гг.». После войны работал заготовителем, п. Чучково.

НОВОЖИЛОВА Вера Сергеевна,



род. 4.06.1920 г., Тамбовская губ., Елатомский уезд, с. Сасово. До войны окончила медицинское училище в Москве. На фронте с 1941 года, фельдшер, ст. медсестра хирургического отд., ЭГ № 5841. Награждена медалью «За победу над Германией в Великой Отечественной войне 1941–1045 гг.». После войны работала ст. медсестрой хирургического отд. Сасовской центральной районной больницы. Умерла 20.07.2002 г.

НОВОПОТЕЧИНСКИЙ Гавриил Васильевич, род. в 1911 г., Тамбовская губ., Елатомский уезд, с. Ласицы, на фронте с октября 1941 г. Награжден медалью «За победу над Германией в Великой Отечественной войне 1941–1945 гг.». Умер в 1975 г.

НОЗДРИН Геннадий Григорьевич, род. в 1914 г., Тамбовская губ., Елатомский уезд, с. Сасово. В Красную Армию призван в ноябре 1939 г., на фронте с октября 1941 г., ст. сержант, ком. отд. связи, 241 сп, 95 сд, Юго-Западный, 2-й Белорусский фронты, дважды тяжело ранен. Награжден орденом Красной Звезды, медалями «За отвагу», «За победу над Германией в Великой Отечественной войне 1941–1945 гг.». После войны работал учителем математики в школе № 106.

НОСАНЬ Иван Данилович, род. в 1923 г., Украинская ССР, Черниговская губ., Суражский уезд, с. Николаевка, на фронте с 1943 г., рядовой, ком. отд., 1229 сп, ранен. Работал столяром в ЭГ № 5840. Награжден медалью «За отвагу».

НОСАЧ Андрей Карпович, род. в 1921 г., на фронте с 1941 г., рядовой, линейный надсмотрщик, 3-й Украинский фронт, ранен. Награжден медалью «За боевые заслуги», знаком «Отличный связист».

НОСОВ Александр Петрович, род. в 1926 г., Рязанская губ., Сасовский уезд, на фронте с 1943 г., гв. рядовой, автоматчик, 354 гв. тсап. Участвовал в штурме Кенигсберга. Награжден медалью «За отвагу».

НОСОВ Василий Иванович, род.



23.04.1912 г., Тамбовская губ., Елатомский уезд, с. Ушаково. В Красную Армию призван в ноябре 1933 г., лейтенант, 39 А, 3-й Белорусский, Дальневосточный фронты, дважды ранен. Награжден орденом Красной Звезды, медалями «За взятие Кенигсберга», «За победу над Германией в Великой Отечественной войне 1941–1945 гг.», «За победу над Японией». После войны работал нач. по кадрам и быту строительного участка в г. Полоцке, мастером, инженером в плав. мастерской Усть-Камчатского морского порта.

НОСОВ Василий Михайлович, род. в 1924 г., Рязанская губ., д. Царево, на фронте с 1942 г., мл. сержант, шофер, 524 минп, 2 гв. мк, 2-й Украинский фронт. Награжден медалями «За боевые заслуги», «За взятие Вены», «За освобождение Праги», «За взятие Будапешта», «За победу над Германией в Великой Отечественной войне 1941–1945 гг.».

НОСОВ Дмитрий Иванович, род. в 1905 г., Тамбовская губ., Елатомский уезд, с. Вялсы, на фронте с января 1942 г., мл. лейтенант,

парторг дивизиона, 314 ап, 149 сд, 65 А, Центральный фронт. Награжден орденом Красной Звезды.

НОСОВ Иван Васильевич, род. в 1896 г., Тамбовская губ., Елатомский уезд, с. Вялсы, на фронте с октября 1941 г.

НОСОВ Иван Васильевич, род. в 1911 г., Тамбовская губ., Елатомский уезд, с. Заболотье, на фронте с июля 1941 г., рядовой, окр СМЕРШ, 18 сд, 19 А, Сталинградский, Волховский, Карельский, 2-й Белорусский фронты. Награжден медалями «За боевые заслуги», «За оборону Сталинграда», «За оборону Ленинграда».

НОСОВ Михей Афанасьевич, род. в 1894 г., Тамбовская губ., Елатомский уезд, с. Вялсы. Участник Гражданской войны. На фронтах Великой Отечественной войны с октября 1942 г., рядовой, стрелок, 79 раб, 16 ВА. Награжден медалью «За боевые заслуги».

НОСОВ Николай Максимович, род. в 1922 г., Тамбовская губ., Елатомский уезд, с. Темгенево, на фронте с мая 1942 г., ст. сержант, ком. отд. разведки, 52 габр, Брянский, Степной, 2-й Украинский фронты. Награжден орденами Отечественной войны II степени, Красной Звезды, двумя медалями «За отвагу», медалью «За победу над Германией в Великой Отечественной войне 1941–1945 гг.». После войны работал осмотрщиком вагонов в вагонном депо ж/д ст. Сасово.

Из наградного листа: *«Ст. сержант Носов в бою 30 декабря 1944 года близ Будапешта, идя впереди пехоты, зашел в деревню и вместе со своей группой разведчиков захватил 14 пленных, автомашину-тягач и радиостанцию. 2 января 1945 года при уничтожении огневых средств противника на участке 626 сп, несмотря на сильный минометно-пулеметный огонь противника, захватил вторую машину. Отважный и смелый в боях. Достоин правительственной награды – ордена Красной Звезды. Командир батареи управления ст. лейтенант Богачев. 14 января 1945 г.».*

НОСОВ Павел Иванович, род. 20.12.1920 г., Тамбовская губ., Елатомский уезд, с. Заболотье. В Красную Армию призван в 1940 году, сержант, телеграфист, 32 тбр, 29 тк, Центральный, 2-й Украинский, 2-й, 3-й Белорусские, 1-й Прибалтийский фронты. Награжден двумя орденами Отечественной войны II степени, орденом Красной Звезды, медалями «За оборону Москвы», «За победу над Германией в Великой Отечественной войне 1941–1945 гг.». После войны работал дежурным по ж/д ст. Сасово.

Из наградного листа: *«Сержант Носов во время боев с 3 по 18 августа на Белгородском и Харьковском направлениях показал себя храбрым и отважным радистом. Во время боев он находился с танком командования, сумел хорошо организовать и вести радиосвязь с необходимыми пунктами командования. Несмотря на сильный артиллерийско-минометный огонь противника и бомбежки с воздуха, спокойно и хладнокровно вел радиосвязь с пунктом и секторами командования. Знает отлично радиодело. В трудной боевой обстановке находчив и хладнокровен... Участник боев на реке Жиздра (Западный фронт), обороны Тулы, Калуги. Достоин правительственной награды – ордена Красной Звезды. Командир роты управления капитан Захаров. 19 августа 1943 г.».*

НОСОВ Петр Павлович, род. в 1901 году, Тамбовская губ., Елатомский уезд, д. Юматово, на фронте с 1941 г., рядовой, шофер, 447 зенап, тяжело ранен. Награжден медалью «За отвагу».

НОСОВ Семен Васильевич, род. 23.03.1921 г., Тамбовская губ., Елатомский уезд, д. Юматово, на фронте с октября 1941 г., гв. ефрейтор, ком. отд., 3 гв. мсбр, 4 гв. тк, Воронежский, 1-й Украинский фронты, дважды тяжело ранен. Награжден орденом Красной Звезды, медалями «За отвагу», «За победу над Германией в Великой Отечественной войне 1941–1945 гг.». После войны работал трактористом в колхозе «Победа труда».

НОСОВ Сергей Кузьмич, род. в 1913 г., Тамбовская губ., Елатомский уезд, д. Таировка, на фронте с сентября 1943 г., рядовой, минометчик, 224 минп, 1-й Белорусский фронт. Награжден медалями «За отвагу», «За победу над Германией в Великой Отечественной войне 1941–1945 гг.».

НОСОВ Сергей Кузьмич, род. в 1922 г., Тамбовская губ., Елатомский уезд, с. Сасово, гв. сержант, 13 гв. сд, тяжело ранен. Награжден орденом Отечественной войны II степени. После войны работал техником в Сасовском «Райдоротделе».

НОСОВА Анна Михайловна, род. в 1925 г., Рязанская губ., Елатомский уезд, на фронте с августа 1944 г., мл. медсестра, ЭГ № 2012, 2-й Белорусский фронт. Награждена медалью «За боевые заслуги».

Из наградного листа: *«Прибыв со школьной скамьи в госпиталь, в самый разгар большого потока раненых, тов. Носова в первые же дни работы показала исключительно высокие образцы трудовой дисциплины. Целыми сутками она проводила в отделениях, оказывая помощь раненым и больным бойцам и офицерам. В данное время работает в отделении, где лежат*

исключительно тяжело раненные бойцы и офицеры, требующие тщательного ухода, тем не менее, она справляется с поставленной перед ней задачей и является деятельной помощницей врачей в восстановлении здоровья раненых. Пользуется большим авторитетом. Повышает квалификацию и имеет в этом успех. Достойна награждения орденом Красной Звезды. Начальник госпиталя майор медслужбы Либов. 11 мая 1945 г. Приказом № 897 о 13.08.1945 г. награждена медалью "За боевые заслуги"».

НОСОВА Екатерина Николаевна, род. 27.10.1924 г., Рязанская губ., с. Малый Студенец, на фронте с 1942 г., мл. сержант, минометчица, 1-й, 2-й Белорусские фронты, дважды тяжело ранена. Награждена орденом Отечественной войны I степени, медалями «За отвагу», «За боевые заслуги», «За победу над Германией в Великой Отечественной войне 1941–1945 гг.», «За победу над Японией». После войны работала приемщицей химчистки, г. Сасово. Умерла в ноябре 2009 г.

НЫРКОВ Алексей Акимович, род. в 1913 г., Тамбовская губ., Елатомский уезд, с. Берестянки, на фронте с июня 1941 г., гв. ефрейтор, шофер, 739 зенап, Западный фронт. Награжден медалью «За отвагу».

НЫРКОВ Алексей Прокофьевич, род. в 1926 г., Рязанская губ., Сасовский уезд, на фронте с ноября 1943 г., рядовой, стрелок, 1279 сп, 389 сд,1-й Украинский фронт. Награжден медалью «За отвагу».

НЫРКОВ Григорий Иванович, род. в 1909 г., Тамбовская губ., Елатомский уезд, с. Берестянки, на фронте с ноября 1942 г., рядовой, 418 сп, ранен. Награжден медалью «За победу над Германией в Великой Отечественной войне 1941–1945 гг.». После войны работал в колхозе «Красная заря».

НЫРКОВ Илья Иванович, род. в 1924 г., Рязанская губ., с. Берестянки, на фронте с 1942 г., ст. сержант. Награжден медалью «За победу над Германией в Великой Отечественной войне 1941–1945 гг.». После войны работал составителем поездов на ж/д ст. Сасово.

НЫРКОВ Михаил Акимович, род. в 1921 г., Тамбовская губ., Елатомский уезд, с. Берестянки, на фронте с 1941 г., майор, летчик, 352 иап, 273 иад, 1-й Белорусский фронт. Награжден орденом Отечественной войны II степени, двумя орденами Красного Знамени, тремя орденами Красной Звезды, медалью «За победу над Германией в Великой Отечественной войне 1941–1945 гг.».

Из наградного листа: *«...20.12.1944 года, успешно выполнив задание по фотографированию аэродрома Крочево, мл. лейтенант Нырков со своим ведущим капитаном Лисовским возвращались на своей аэродром. По пути на попутно пересекающихся курсах встретили двух «Ме-109», которые пытались атаковать разведчиков, разведчики вынуждены были вступить в воздушный бой, в результате боя, благодаря умелому прикрытию ведомого мл. лейтенантом Нырковым, капитан Лисовский сбил одного «Ме-109», второго подбил и обратил в бегство... За отличное выполнение боевых заданий командования, за лично произведенные 32 успешных боевых вылета после первой правительственной награды, в том числе 25 боевых вылетов на разведку, за успешно производимые разведки, за умелое прикрытие своего ведущего достоин правительственной награды – ордена Отечественной войны II степени. Командир 352 иап подполковник П.И. Хара. 23 декабря 1944 г.».*

НЫРКОВ Семен Федорович, род. в 1918 г., Тамбовская губ., Елатомский уезд, с. Берестянки, на фронте с июля 1941 г., рядовой, пулеметчик, 87-й погранотряд. Награжден орденом Отечественной войны II степени, медалью «За победу над Германией в Великой Отечественной войне 1941–1945 гг.». После войны работал экономистом на Сотницынском сахарном заводе.

НЫРКОВ Степан Иванович, род. в 1914 г., Тамбовская губ., Елатомский уезд, на фронте с апреля 1944 г., ст. сержант, пом. ком. взвода, 1230 сп, 370 сд. Участвовал в форсировании рек Западный Буг, Висла. Награжден медалью «За отвагу».

НЫРКОВ Степан Яковлевич, род. в 1906 г., Тамбовская губ., Елатомский уезд, с. Берестянки, на фронте с октября 1941 г.

О

ОБИДИН Андрей Иванович, род. в 1910 г., Тамбовская губ., Елатомский уезд, с. Сасово, на фронте с апреля 1942 г., мл. сержант, автоматчик. Награжден орденом Отечественной войны II степени, медалями «За оборону Ленинграда», «За победу над Германией в Великой Отечественной войне 1941–1945 гг.».

ОБИДИН Василий Иванович, род. в 1914 г., Тамбовская губ., Елатомский уезд, на фронте с 1942 г., ефрейтор, минер, 8-я военно-автомобильная дорога, 1-й Украинский фронт, ранен. Награжден медалью «За отвагу».

ОБИДИН Владимир Михайлович, род. 6.12.1925 г., Рязанская губ., Сасовский уезд, с. Сасово, на фронте с января 1943 г., ст. сержант, зам. ком. взвода, 247 паб. Награжден медалью «За победу над Германией в Великой Отечественной войне 1941–1945 гг.». После войны работал плотником на дистанции гражданских сооружений, г. Сасово.

ОБИДИН Дмитрий Иванович, род. в 1906 г., Тамбовская губ., Елатомский уезд, на фронте с марта 1942 года, ст. сержант, ком. отд. связи, 1075 сп, 316 сд, Западный, Северо-Кавказский, 1-й Украинский фронты, контужен. Награжден медалями «За отвагу», «За боевые заслуги».

ОБИДИН Константин Иванович, род. 18.08.1921 г., Тамбовская губ., Елатомский уезд, с. Сасово, на фронте с мая 1942 г., рядовой, ст. слесарь, контужен. Награжден орденом Отечественной войны II степени, медалями «За победу над Германией в Великой Отечественной войне 1941–1945 гг.», «За доблестный труд (За воинскую доблесть)». После войны работал инженером по тех. обслуживанию автобазы, г. Сасово.

ОБИДИН Михаил Иванович, род. в 1911 г., Тамбовская губ., Елатомский уезд, с. Сасово, на фронте с марта 1943 г., рядовой, 39 сп. Награжден медалью «За победу над Германией в Великой Отечественной войне 1941–1945 гг.». Умер 25.09.1948 г.

ОБОРОТОВ Юрий Сергеевич, род. 29.12.1921 г., Тамбовская губ., Елатомский уезд, п. Кустаревка, на фронте с июня 1941 г., лейтенант, ком. взвода, 171 сп, 182 сд, Прибалтийский фронт, ранен. Награжден орденом Отечественной войны II степени, медалью «За отвагу». После войны работал лесорубом в Кустаревском лесничестве.

Из наградного листа: *«23 апреля 1944 года немецкая разведка, силою до 40 человек, пыталась захватить пленного. Тов. Оборотов одним из первых заметил гитлеровцев, идущих к нашим траншеям с огнеметами, дал команду «Взвод, к бою!», сам лег за пулемет и в упор расстреливал наступающих немцев, истребив при этом семь немецких солдат. Противник, понеся потери, спешно отошел на исходные позиции. За проявленные смелость, мужество и отвагу тов. Оборотов достоин правительственной награды – ордена Красной Звезды. Командир 171 сп майор Долгих. 30 апреля 1944 г. Приказом № 81 от 10.05.1944 г. награжден медалью "За отвагу"».*

ОВЕЧКИН Иван Павлович, род. в 1914 г., Тамбовская губ., Елатомский уезд, на фронте с июня 1941 г., гв. рядовой, 52 гв. ап, 18 гв. сд, трижды ранен. Награжден медалью «За отвагу».

ОВЕЧКИН Михаил Иванович, род. в 1923 г., Рязанская губ., Елатомский уезд, с. Старое Березово, на фронте с 1941 г., ст. сержант, нач. радиостанции, 256 отбр, 33 А, Западный фронт. Награжден орденом Красной Звезды, медалью «За отвагу». После войны работал на Сасовском химзаводе.

ОВЕЧКИН Яков Иванович, род. 18.05.1923 г., Рязанская губ., Елатомский уезд, с. Старое Березово, на фронте с декабря 1941 г., ефрейтор, минометчик, 6 гв. кп, 1 гв. кд, 1-й Украинский фронт. Награжден двумя медалями «За отвагу», медалью «За победу над Германией в Великой Отечественной войне 1941–1945 гг.». После войны работал совхозе «Сотницынский», отд. Лосиноостровское.

ОВОДОВ Михаил Максимович, род. 23.04.1919 г., Пензенская губ., Нижнеломовский уезд, с. Верхний Ломов. В Красную Армию призван в феврале 1940 г., ст. лейтенант, 445 дбап, 30 авд. Награжден медалью «За победу над Германией в Великой Отечественной войне 1941–1945 гг.».

ОВСЯНКИН Василий Иванович, род. 15.05.1922 г., Тамбовская губ.,

Елатомский уезд, с. Боковой Майдан, на фронте с октября 1941 г., мл. сержант, разведчик, 300 сд, 1 А, 1-й Дальневосточный фронт. Участник войны с Японией. Награжден медалью «За отвагу». После войны работал в совхозе «Пичкиряевский».

ОВСЯННИКОВ Ефим Иванович, род. в 1906 г., Тамбовская губ., Елатомский уезд, с. Боковой Майдан, на фронте с июня 1941 г., рядовой, стрелок, 208 зсп, Западный фронт, дважды тяжело ранен. Награжден медалями «За отвагу», «За победу над Германией в Великой Отечественной войне 1941–1945 гг.». После войны работал в колхозе им. Сталина.

ОВСЯННИКОВ Иван Ильич, род. в 1923 г., Рязанская губ., Елатомский уезд, с. Устье. В Красную Армию призван в ноябре 1940 г., сержант, ком. отд., 980 сп. Награжден медалью «За победу над Германией в Великой Отечественной войне 1941–1945 гг.». После войны работал конюхом в Устьевской участковой больнице.

ОВСЯННИКОВ Иван Сергеевич, род. в сентябре 1907 г., Тамбовская губ., Елатомский уезд, с. Устье, на фронте с апреля 1942 г., сержант, 2-й корпус ПВО, ранен. Награжден орденом Отечественной войны II степени, медалью «За боевые заслуги». Умер 8.01.1994 г.

ОВСЯННИКОВ Михаил Сергеевич, род. в 1914 г., Тамбовская губ., Елатомский уезд, с. Устье, на фронте с сентября 1941 г., рядовой, ездовой, 994 обс, 94 ск, 1-й Украинский, Ленинградский, 3-й Белорусский фронты, ранен. Награжден медалями «За боевые заслуги», «За взятие Кенигсберга», «За победу над Германией в Великой Отечественной войне 1941–1945 гг.», «За победу над Японией».

ОВЦЕВ Михаил Павлович, род. в 1913 г., Тамбовская губ., Елатомский уезд, с. Шарапово. В Красную Армию призван в июне 1940 года, на фронте с 1942 г., рядовой, пекарь, дважды ранен. Награжден орденом Красной Звезды. После войны работал в совхозе, с. Нижнее Мальцево.

ОВЦИН Александр Александрович, род. 26.03.1890 г., Тамбовская губ., Елатомский уезд, п. Елатьма. После войны работал в ж/д депо ст. Сасово.

ОВЦИН Владимир Александрович, род. в 1922 г., Тамбовская губ., Елатомский уезд, с. Сасово. В Красную Армию призван в мае 1941 г., рядовой, наводчик, 65 сп, 43 сд, Ленинградский фронт, ранен. Награжден орденом Отечественной войны I степени, медалью «За боевые заслуги».

Из наградного листа: *«Наградить медалью «За боевые заслуги» наводчика станкового пулемета пятой стрелковой роты красноармейца Овцина Владимира Александровича за то, что он 12 марта 1944 года, отражая контратаки немцев на западном берегу реки Нарва, севернее деревни Омути, огнем станкового пулемета уничтожил двух немцев. Командир 65 сп подполковник Копица. 15 марта 1944 года».*

ОВЧИННИКОВ Григорий Михеевич, род. в 1918 г., Тамбовская губ., Елатомский уезд. В Красную Армию призван в 1940 г., ефрейтор, разведчик-наблюдатель, 62 апабр, 69 А, Крымский, Северо-Кавказский, 1-й Белорусский фронты, ранен. Награжден орденами Красной Звезды, Славы II, III степени.

Из наградного листа: *«Тов. Овчинников показал себя смелым, мужественным и инициативным воином. За период с 16 по 20.04.1945 года, при прорыве обороны противника на западном берегу реки Одер, находясь на передовом наблюдательном пункте, под ружейно-пулеметным и минометным огнем противника, обнаружил и засек четыре артиллерийских батареи и две огневые точки противника, которые мешали продвижению нашей пехоты. Батареи противника были подавлены, а огневые точки уничтожены огнем дивизиона... Достоин правительственной награды – ордена Отечественной войны II степени. Командир 1/62-й армейской пушечной артиллерийской бригады майор Ямпольский. 14 мая 1945 г. Приказом № 206/н от 25.05.1945 г. награжден орденом Славы II степени».*

ОВЧИННИКОВ Иван Прокофьевич, род. в 1923 г., Рязанская губ., Елатомский уезд, с. Глядково. Награжден орденом Отечественной войны II степени.

ОВЧИННИКОВ Николай Максимович, род. в 1925 г., Рязанская губ., Сасовский уезд, с. Глядково, на фронте с января 1943 г., рядовой, стрелок, 99 сп. Награжден орденом Отечественной войны II степени, медалью «За победу над Германией в Великой Отечественной войне 1941–1945 гг.». После войны работал в колхозе «Родина». Умер 11.04.1991 г.

ОГНЕВ Николай Александрович, род. 4.10.1919 г., Тамбовская губ., Елатомский уезд, с. Алешино, на фронте с февраля 1942 г. Награжден медалью «За победу над Германией в Великой Отечественной войне 1941–1945 гг.». После войны работал в колхозе «Прогресс». Умер 25.12.1993 г.

ОГНЕВ Сергей Александрович, род. в 1907 г., Тамбовская губ., Елатомский уезд, с. Алешино, на фронте с июня 1941 г., гв. ефрейтор, 194 гв. сп, 64 гв. сд, ранен. Награжден двумя медалями «За отвагу», медалью «За победу над Германией в Великой Отечествен-

ной войне 1941–1945 гг.». После войны работал в колхозе «Прогресс». Умер в 1992 г.

ОДИНОЧЕСТВИН Андрей Ефимович, род: Тамбовская губ., Елатомский уезд, рядовой, 910 сп, ранен. Награжден медалью «За победу над Германией в Великой Отечественной войне 1941–1945 гг.». Умер 10.12.1953 г.

ОДИНОЧЕСТВИН Андрей Петрович, род. в 1908 г., Тамбовская губ., Елатомский уезд, с. Боковой Майдан, рядовой, орудийный номер, 104 ап. Награжден орденом Отечественной войны II степени, медалью «За отвагу». После войны работал в колхозе им. Сталина.

ОДИНОЧЕСТВИН Иван Андреевич, род. в 1924 г., Рязанская губ., с. Боковой Майдан, на фронте с 1942 г., рядовой. Награжден медалями «За отвагу», «За победу над Германией в Великой Отечественной войне 1941–1945 гг.».

Герой Советского Союза

ОЖОГИН Андрей Матвеевич, род. 19.11.1910 г., Тамбовская губ., Шацкий уезд, д. Жихаревка (ныне Сасовский р-н Рязанской обл.). В Красную Армию призван в 1932 году. Участник советско-финляндской войны. На фронтах Великой Отечественной войны с июня 1941 года, подполковник, ком. полка, Западный, Юго-Западный, Ленинградский, 2-й, 4-й Украинские, 1-й Белорусский фронты, четырежды ранен. Указом Президиума Верховного Совета СССР от 31 мая 1945 г. за «образцовое выполнение боевых заданий командования на фронте борьбы с немецкими захватчиками и проявленные при этом мужество и героизм» подполковник Андрей Ожогин был удостоен высокого звания Героя Советского Союза с вручением ордена Ленина и медали «Золотая Звезда». Награжден двумя орденами Красного Знамени, орденом Красной Звезды, медалями «За отвагу», «За оборону Ленинграда». После окончания войны продолжил службу в Советской Армии. Погиб в автокатастрофе 20 июля 1949 г. Похоронен на Пятницком кладбище Москвы.

ОЖОГИН Михаил Андреевич, род. в 1895 г., Тамбовская губ., Елатомский уезд, д. Жихаревка. Участник Гражданской войны, Киевский, Южный фронты. На фронтах Великой Отечественной войны с апреля 1943 г., гв. рядовой, телефонист, 32 гв. ск, 2-й Украинский фронт. Участвовал в форсировании реки Нейсе. Награжден медалью «За боевые заслуги». После войны работал в колхозе им. М. Горького.

ОЗЕРОВ Виктор Иванович, род. 5.12.1925 г., Рязанская губ., Сасовский уезд, с. Гавриловское, на фронте с января 1943 г., рядовой, стрелок, 427 иап, тяжело ранен. Награжден орденами Отечественной войны I степени, Славы III степени, медалью «За победу над Германией в Великой Отечественной войне 1941–1945 гг.». После войны работал счетоводом в колхозе «Маяк труда». Умер 21.12.2005 г.

ОЗЕРОВ Сергей Иванович, род. в 1922 г., Тамбовская губ., Елатомский уезд, с. Гавриловское. В Красную Армию призван в феврале 1941 г., ст. сержант, механик-водитель «Т-34», 29 гв. тбр, 33 А, Западный фронт, множественные тяжелые ранения. Награжден двумя орденами Отечественной войны II степени, двумя орденами Красной Звезды, медалями «За отвагу», «За боевые заслуги», «За победу над Германией в Великой Отечественной войне 1941–1945 гг.». После войны работал на спец. участке гидромеханизации в г. Пенза. Умер 24.02.2007 г.

Из наградного листа: *«В боях с немецкими захватчиками в период с 23 по 24 июня 1944 года проявил мужество и отвагу. 23 июня танк Озерова первым ворвался в расположение противника, где уничтожил передний край противника и при этом гусеницами раздавил два дзота и до восьми солдат противника. Во вторичной атаке ввел свой танк в деревню, где гусеницами уничтожил две пулеметные точки с расчетом. В этой атаке был ранен и направлен в санчасть. Достоин правительственной награды – орденом Отечественной войны II степени. Командир 2-го танкового батальона капитан Курбатов. 27 июня 1944 г.».*

ОЛЕШКЕВИЧ Николай Александрович, род. 27.04.1921 г., г. Симбирск, на фронте с августа 1945 г., сержант, санинструктор, 165 отбр, 15 А, 2-й Дальневосточный фронт. Награжден медалями «За боевые заслуги», «За победу над Япо-нией».

ОЛОВЕНЦОВ Яков Михайлович, род. в 1906 г., Тамбовская губ., Шацкий уезд, д. Сосновый Куст, на фронте с 1941 г., рядовой, шофер, 50 бао. Награжден медалью «За оборону Ленинграда». После войны работал в совхозе им. Розы Люксембург, Шацкий р-н. Умер в 1994 г.

ОЛЬХОВСКИЙ Александр Павлович, род. в 1917 г., Тамбовская губ., Елатомский уезд, с. Нижнее Мальцево, на фронте с июня 1941 года, сержант, ст. телефонный мастер, 266 бао. Награжден орденом Отечественной войны II степени, медалями «За взятие Берлина», «За победу над Германией в Великой Отечественной войне 1941–1945 гг.». После войны работал электросварщиком на Кустаревском ремонтно-механическом заводе.

ОЛЬХОВСКИЙ Василий Павлович, род. 21.01.1914 г., Тамбовская губ., Елатомский уезд, с. Верхнее Мальцево. В Красную Армию призван в июле 1936 г., мл. лейтенант. Награжден орденом Отечественной войны II степени, медалями «За оборону Кавказа», «За победу над Германией в Великой Отечественной войне 1941–1945 гг.».

ОЛЬХОВСКИЙ Егор Сергеевич, род. в 1911 г., Тамбовская губ., Елатомский уезд, на фронте с ноября 1943 г., рядовой, стрелок, 234 зсп, тяжело ранен. Награжден медалью «За победу над Германией в Великой Отечественной войне 1941–1945 гг.». После войны работал на Нижнемальцевском химзаводе.

ОЛЬХОВСКАЯ Мария Михайловна, род. в 1925 г., Рязанская губ., Сасовский уезд, с. Нижнеее Мальцево, на фронте с 1943 г., гв. ефрейтор, телефонистка, 359 гв. зенап, 10 гв. тк, 4 ТА, 1-й Украинский фронт. Награждена орденом Красной Звезды, медалями «За отвагу», «За боевые заслуги».

ОНДРИН Василий Ефимович, род. в 1897 г., Тамбовская губ., Елатомский уезд, с. Новое Березово. Награжден орденом Отечественной войны I степени.

ОНДРИН Василий Тимофеевич, род. 7.01.1920 г., Тамбовская губ., Елатомский уезд, с. Новое Березово, на фронте с октября 1942 г., рядовой, артиллерист, тяжело ранен. Участвовал в битве на Курской дуге, в боях за оборону Сталинграда, освобождение Киева. Награжден орденом Отечественной войны I степени, медалями «За оборону Сталинграда», «За победу над Германией в Великой Отечественной войне 1941–1945 гг.». После войны работал в колхозе «Правда». Умер 3.01.2008 г.

ОНДРИН Григорий Иванович, род. в 1916 г., Тамбовская губ., Елатомский уезд, с. Новое Березово. Награжден орденом Отечественной войны II степени.

ОНДРИН Николай Тимофеевич, род. в 1923 г., Рязанская губ., Елатомский уезд, с. Новое Березово. Награжден орденом Отечественной войны II степени.

ОНДРИН Сергей Семенович, род. в 1916 г., Тамбовская губ., Елатомский уезд, с. Новое Березово, на фронте с июля 1941 г., гв. ст. сержант, ком. отд. роты автоматчиков, 79 гв. ттп, ранен. Награжден медалями «За боевые заслуги», «За взятие Берлина», «За победу над Германией в Великой Отечественной войне 1941–1945 гг.». После войны работал плотником в колхозе «Правда».

ОНИКОВ Иван Гаврилович, род. 13.04.1924 г., Тамбовская губ., Спасский уезд, с. Сядемка, на фронте с августа 1942 г., сержант, пограничник, разведчик, множественные тяжелые ранения. Участвовал в битве на Курской дуге, в боях за освобождение Советской Прибалтики. Награжден орденом Отечественной войны II степени, медалью «За победу над Германией в Великой Отечественной войне 1941–1945 гг.». После войны работал конюхом в колхозе, с. Сядемка.

ОПАРИН Алексей Александрович, род. 2.04.1921 г. В Красную Армию призван в августе 1940 г., капитан, летчик-инструктор. Награжден медалями «За боевые заслуги», «За победу над Германией в Великой Отечественной войне 1941–1945 гг.».

ОПАРИН Николай Сидорович, род. в 1918 г., Кировская губ., Нолинский уезд, д. Кривель. В Красную Армию призван в сентябре 1939 г., на фронте с июля 1941 г., гв. сержант, ветфельдшер, 11 гв. сд, Западный, Брянский, 1-й Прибалтийский, 3-й Белорусский фронты, дважды ранен. Награжден орденом Красной Звезды, медалями «За боевые заслуги», «За победу над Германией в Великой Отечественной войне 1941–1945 гг.».

Из наградного листа: *«...Проявил инициативу своевременной постройки газокамеры. За два года освоил технику работы и сейчас днем и ночью с профилактической целью окуривает лошадей дивизии, тем самым предупреждает распространение чесотки лошадей. С 20 по 28 января с/г подобрал и доставил в дивизию 20 раненых лошадей. Достоин правительственной награды – медали «За отвагу». Дивизионный вет. врач гв. майор ветеринарной службы Тихонов. 29 января 1945 г. Приказом № 3/н от 3.02.1945 г. награжден орденом Красной Звезды».*

ОРЕХОВ Алексей Ефимович, род. 18.10.1926 г., Рязанская губ., Сасовский уезд, с. Серовское, на фронте с августа 1943 г. Награжден медалью «За победу над Германией в Великой Отечественной войне 1941–1945 гг.». После войны работал бригадиром строительной бригады в совхозе «Большевик». Умер 17.12.2003 г.

ОРЕХОВ Андрей Семенович, род. в 1918 г., Тамбовская губ., Елатомский уезд, с. Серовское. В Красную Армию призван в мае 1941 г., рядовой, стрелок, 1258 сп, ранен. Награжден орденом Отечественной войны I степени, медалями «За отвагу», «За победу над Германией в Великой Отечественной войне 1941–1945 гг.». После войны работал в совхозе «Большевик».

ОРЕХОВ Григорий Иванович, род. 17.03.1921 г., Тамбовская губ., Елатомский уезд, с. Серовское, мл. сержант, машинист мотовзвода.

Участник войны с Японией. Награжден орденом Отечественной войны II степени, медалью «За отвагу». После войны работал слесарем на станкостроительном заводе.

ОРЕХОВ Григорий Михайлович, род. в 1909 г., Тамбовская губ., Елатомский уезд, с. Серовское, на фронте с 1941 г., ефрейтор, 108 габр. Награжден медалью «За боевые заслуги».

ОРЕХОВ Дмитрий Семенович, род. в 1905 г., Тамбовская губ., Елатомский уезд, с. Серовское, на фронте с марта 1942 г., рядовой, политрук роты, 18 гв. сп, тяжело ранен. Награжден медалью «За отвагу». После войны работал председателем колхоза «Красная Заря» Пятаковского с/с Каверинского р-на.

ОРЕХОВ Иван Васильевич, род. в 1893 г., Тамбовская губ., Елатомский уезд, с. Гридино, на фронте с 1942 г., ефрейтор, шофер, 1790 оатб, 50 раб, 15 ВА, 1-й, 3-й Прибалтийские, Ленинградский фронты. Награжден медалью «За боевые заслуги».

ОРЕХОВ Иван Ефимович, род. в 1915 г., Тамбовская губ., Елатомский уезд, с. Серовское. Награжден орденом Отечественной войны II степени.

ОРЕХОВ Михаил Иванович, род. в 1922 г., Тамбовская губ., Елатомский уезд, с. Гридино. В Красную Армию призван в феврале 1940 г., ст. лейтенант, ком. роты, 7 гв. сд, тяжело ранен. Награжден орденом Красной Звезды, медалью «За победу над Германией в Великой Отечественной войне 1941–1945 гг.». После войны работал военруком в школе.

ОРЕХОВ Федор Павлович, род. в 1923 г., Рязанская губ., Елатомский уезд, с. Сасово. Награжден орденом Отечественной войны II степени. После войны работал в Сасовском летном училище гражданской авиации.

ОРЕШКИН Григорий Герасимович, род. в 1908 г., Тамбовская губ., Елатомский уезд, на фронте с июля 1941 г., рядовой, стрелок, 252 сд, 39 А, Калининский, 4-й Украинский фронты, дважды ранен. Награжден медалями «За отвагу», «За боевые заслуги».

ОРЕШКИН Григорий Серафимович, род. в 1907 г., Тамбовская губ., Елатомский уезд, с. Мыс Доброй Надежды, на фронте с 1941 г., рядовой, ранен.

ОРЕШКИН Иван Андреевич, род. в 1908 г., рядовой, деревоотделочник. После войны работал плотником.

ОРЕШКИН Николай Михайлович, род. в 1913 г., Тамбовская губ., Елатомский уезд, с. Мыс Доброй Надежды, на фронте с июля 1941 г., рядовой, стрелок, 25 сп. Награжден медалью «За победу над Германией в Великой Отечественной войне 1941–1945 гг.». После войны работал в колхозе «Добрая Надежда».

ОРЕШКИН Николай Федорович, род. в 1923 г., Рязанская губ., Елатомский уезд, с. Лотказино. Награжден орденом Отечественной войны II степени.

ОРЕШКИН Николай Яковлевич, род. в 1924 г., Рязанская губ., с. Большой Студенец. Награжден орденом Отечественной войны II степени.

ОРИН Иван Артемович, род. 13.06.1924 г., Рязанская губ., с. Пеньки, на фронте с августа 1942 года, мл. сержант (мл. лейтенант), ком. отд., 43 оибр, спецназ, 2 гв. А, Южный, 4-й Украинский фронты, ранен. Награжден орденами Отечественной войны I степени, Славы II, III степени, медалью «За победу над Германией в Великой Отечественной войне 1941–1945 гг.». Умер 4.12.2003 г.

ОРЛОВ Александр Васильевич, род. в 1916 г., Воронежская губ., г. Бутурлиновка, старшина медслужбы, санинструктор.

ОРЛОВ Александр Васильевич, род. в 1919 г., Тамбовская губ., Елатомский уезд, д. Ярново, на фронте с 1941 г., рядовой, телефонист, 28 обс. Награжден орденом Красной Звезды.

ОРЛОВ Алексей Иосифович, род. в 1920 г., Тамбовская губ., Елатомский уезд, с. Шевали-Майданы, на фронте с октября 1941 г., рядовой, стрелок, 1178 сп, 362 сд. Награжден медалью «За победу над Германией в Великой Отечественной войне 1941–1945 гг.». После войны работал в совхозе «Майдановский».

ОРЛОВ Алексей Филиппович, род. 25.10.1925 г., Рязанская губ., Сасовский уезд, с. Мокрое, на фронте с января 1943 г., мл. сержант, ком. миномета, 14-я бригада морской пехоты. Награжден медалью «За победу над Германией в Великой Отечественной войне 1941–1945 гг.». После войны работал оператором на нефтебазе.

ОРЛОВ Василий Григорьевич, род. в 1916 г., Тамбовская губ., Елатомский уезд, с. Верхне-Никольское. Награжден орденом Отечественной войны II степени.

ОРЛОВ Василий Никифорович, род. в 1925 г., Рязанская губ., Сасовский уезд, на фронте с октября 1941 г., гв. сержант, наводчик, 206 гв. лап, 206 лабр, Юго-Западный фронт, тяжело ранен. Награжден медалью «За отвагу».

ОРЛОВ Василий Николаевич, род. в 1911 г., Тамбовская губ., Елатомский уезд, с. Аладьино, на фронте с мая 1942 г., гв. мл. сержант, сапер, 26 сапб, 54 сд. Награжден ме-

далью «За победу над Германией в Великой Отечественной войне 1941–1945 гг.». После войны работал в совхозе «Аладьино».

ОРЛОВ Иван Васильевич, род. в 1915 г., Тамбовская губ., Елатомский уезд, с. Сотницыно. В Красную Армию призван в 1937 г., ст. техник-лейтенант, ком. рем. взвода, 1039 сап, Калининский фронт, дважды ранен. Награжден орденом Красной Звезды.

ОРЛОВ Иван Филиппович, род. в 1914 г., Тамбовская губ., Елатомский уезд, с. Мокрое, на фронте с июня 1941 г., рядовой, тракторист, Калининградский, Волховский, Ленинградский фронты, дважды ранен. Награжден орденом Красной Звезды, медалью «За оборону Ленинграда», «За победу над Германией в Великой Отечественной войне 1941–1945 гг.». После войны работал трактористом в колхозе «Победа труда».

ОРЛОВ Михаил Ермилович, род. в 1922 г., Тамбовская губ., Елатомский уезд, с. Шевали-Майданы, на фронте с октября 1941 г., старшина, 141 сд. Награжден орденами Отечественной войны I степени, Красной Звезды.

ОРЛОВ Михаил Михайлович, род. в 1907 г., Сумская губ., с. Игоревка, 1055 сп, Юго-Западный фронт. Награжден орденом Отечественной войны II степени, медалью «За доблестный труд в Великой Отечественной войне 1941–1945 гг.». После войны работал машинистом сортировочных машин в колхозе им. Кирова. Умер в 1989 г.

ОРЛОВ Михаил Михайлович, род. в 1907 г., Тамбовская губ., Елатомский уезд, с. Бастаново, мл. сержант. Награжден орденом Отечественной войны II степени.

ОРЛОВ Николай Васильевич, род. в 1911 г., Тамбовская губ., Елатомский уезд, с. Сотницыно, на фронте с июня 1941 г., ст. сержант, ком. отд., 159 УР, 40 А, 1-й, 2-й Украинские фронты, тяжело ранен. Награжден орденом Славы III степени. После войны работал машинистом локомотива на Сотницынском сахарном заводе.

Из наградного листа: *«23.11.1944 года одним из первых форсировал реку Тиса. Завязался неравный бой, в рукопашной схватке убил девять вражеских солдат и одного взял в плен. С группой разведчиков удержал захваченный рубеж до переправы основных сил. Достоин правительственной награды – ордена Славы III степени. Командир 491 опаб майор Нарыков. 28 ноября 1944 г.».*

ОРЛОВ Петр Семенович, род. в 1924 г., Рязанская губ., на фронте с июня 1941 г., ефрейтор, огнеметчик, 376 сп, 220 сд, Западный, 3-й Белорусский фронты, дважды ранен. Награжден орденом Славы III степени, медалью «За отвагу».

Из наградного листа: *«Неоднократно участвовал в боях с немецкими захватчиками. Особо отличился 28 февраля 1945 года. Будучи связным, к командиру взвода ефрейтор Орлов под сильным огнем противника, рискуя жизнью, вовремя доставлял все приказания, проявив при этом мужество и отвагу. Дважды был ранен. Достоин награждения орденом Славы III степени. Командир 186-й огнеметной роты капитан Фадеев. 4 марта 1945 г.».*

ОРЛОВ Петр Яковлевич, род. в 1903 г., Тамбовская губ., Елатомский уезд, с. Шевали-Майданы, на фронте с августа 1941 г., гв. рядовой, стрелок, 110 гв. сп, 38 гв. сд, 70 А, 1-й, 2-й Белорусские фронты, трижды ранен. Награжден орденом Славы III степени, медалями «За отвагу», «За победу над Германией в Великой Отечественной войне 1941–1945 гг.».

Из наградного листа: *«В бою 22.07.1944 года, форсировав реку Западный Бег, первым ворвался в село Яблочное и своей личной храбростью способствовал захвату траншей противника. В рукопашном бою уничтожил пять немецких солдат и захватил два пулемета. Достоин награждения орденом Славы III степени. Командир 110 гв. сп гв. подполковник Ильяшенко. 21 сентября 1944 г.».*

ОРЛОВ Семен Семенович, род. в 1901 г., Тамбовская губ., Елатомский уезд, на фронте с октября 1941 г., рядовой, 32 сд, 4 Уд. А, Калининский, 3-й Белорусский, 1-й, 2-й Прибалтийские, Ленинградский фронты, ранен. Награжден медалями «За отвагу», «За боевые заслуги».

ОРЛОВ Терентий Филиппович, род. в 1913 г., Тамбовская губ., Елатомский уезд, с. Мокрое. Награжден орденом Отечественной войны II степени.

ОРЛОВА Анна Ильинична, род. 28.06.1923 г., Рязанская губ., Елатомский уезд, с. Мокрое, на фронте с 1943 г., рядовой, санинструктор. Награждена медалями «За отвагу», «За победу над Германией в Великой Отечественной войне 1941–1945 гг.». После войны работала в колхозе «Победа труда».

ОСИН Анатолий Евдокимович, род. в 1923 г., Рязанская губ., Елатомский уезд, д. Таировка, на фронте с 1941 г., ст. лейтенант, ком. бат., 717 сп, 170 сд, 11 А, Северо-Западный фронт, контужен. Награжден орденом Красной Звезды.

Из наградного листа: *«Тов. Осин в боях проявил исключительные смелость и выдержку. Его батарея прямой наводкой уничтожила три дзота, пять огневых точек противника, подавила огонь двух дзотов и семи огневых точек, пода-*

вила огонь двух орудий противника, уничтожила до двух взводов пехоты противника. Достоин награждения орденом Александра Невского. Командир полка полковник Фочкин. Декабрь 1942 г. Приказом № 333 от 24.01.1943 г. награжден орденом Красной Звезды».

ОСИН Владимир Федотович, род. в 1926 г., Рязанская губ., Сасовский уезд, д. Таировка, рядовой, тракторист. Награжден медалью «За победу над Германией в Великой Отечественной войне 1941–1945 гг.». После войны работал в филиале Сасовского локомотивного депо.

ОСИН Григорий Николаевич, род. в 1901 г., Тамбовская губ., Елатомский уезд, с. Берестянки, на фронте с января 1942 г., гв. рядовой, стрелок, 243 гв. сп, 84 гв. сд, 11 гв. А, 3-й Белорусский фронт, четырежды ранен. Награжден медалью «За отвагу».

ОСИН Иван Николаевич, род. в 1920 г., Тамбовская губ., Елатомский уезд, с. Тонкачево. Награжден орденом Отечественной войны II степени.

ОСИН Павел Герасимович, род. в 1916 г., Тамбовская губ., Елатомский уезд. В Красную Армию призван в 1937 г., ст. лейтенант, ком. эскадрона, 211 кп, 82 кд, Калининский фронт, трижды тяжело ранен. Участвовал в обороне Москвы. Награжден орденом Отечественной войны II степени, медалью «За отвагу».

ОСИН Павел Ильич, род. в 1896 году, Тамбовская губ., Елатомский уезд, д. Тонкачево, на фронте с 1942 г., сержант, 228 гв. сп, 78 гв. сд, Воронежский, Степной, Центральный фронты, дважды ранен. Участвовал в форсировании реки Днепр. Награжден медалями «За отвагу», «За боевые заслуги», «За оборону Сталинграда».

ОСИН Петр Митрофанович, род. 16.08.1921 г., Тамбовская губ., Елатомский уезд, д. Таировка. В Красную Армию призван в 1940 году, на фронте с 1941 г., ефрейтор, ст. повозочный, 4-й Украинский фронт. Награжден медалями «За отвагу», «За оборону Сталинграда», «За победу над Германией в Великой Отечественной войне 1941–1945 гг.». После войны работал лесником в Сасовском лесничестве.

ОСИН Тимофей Васильевич, род. в 1916 г., Тамбовская губ., Елатомский уезд, с. Берестянки, рядовой, поездной вагонный мастер. Награжден орденом Отечественной войны II степени, медалями «За победу над Германией в Великой Отечественной войне 1941–1945 гг.», «За победу над Японией». После войны работал в кондукторском резерве на ж/д ст. Сасово.

ОСИПОВ Александр Александрович, род. 18.03.1926 г., Украинская ССР, Донецкая губ., на фронте с 1943 г., рядовой, связист. Участвовал в освобождении Одессы. Награжден орденом Отечественной войны II степени, медалями «За оборону Кавказа», «За победу над Германией в Великой Отечественной войне 1941–1945 гг.». После войны жил и работал в г. Баку.

ОСИПОВ Василий Митрофанович, род. в 1917 г., Тамбовская губ., Елатомский уезд, с. Кобяково, на фронте с декабря 1941 г., рядовой, наводчик, 59 мехбр, ранен. Награжден орденом Отечественной войны I степени, медалью «За победу над Германией в Великой Отечественной войне 1941–1945 гг.». После войны работал на Сасовском мясокомбинате.

ОСИПОВ Георгий Митрофанович, род. 9.05.1923 г., Рязанская губ., Елатомский уезд, с. Кобяково, на фронте с 1941 г., рядовой, стрелок, 7 вдд. Награжден медалью «За победу над Германией в Великой Отечественной войне 1941–1945 гг.». После войны работал в совхозе «Агроном».

ОСИПОВ Михаил Константинович, род. в 1913 (1912) г., Тамбовская губ., Елатомский уезд, на фронте с февраля 1943 г., рядовой, шофер, 618 минп. Награжден медалью «За боевые заслуги».

ОСИПОВ Николай Андрианович, род. в 1916 г., Тамбовская губ., Елатомский уезд, с. Устье. Награжден орденом Отечественной войны II степени.

ОСИПОВ Петр Митрофанович, род. в 1911 г., Тамбовская губ., Елатомский уезд, на фронте с декабря 1941 г., рядовой, 788 гв. сп, Сталинградский фронт, тяжело ранен. Награжден медалью «За отвагу». После войны работал зам. председателя правления колхоза.

ОСЬКИН Василий Иванович, род. в 1910 г., Тамбовская губ., Елатомский уезд, д. Татарниково, на фронте с 1942 г., рядовой, 199 сп, дважды ранен. Награжден орденом Отечественной войны II степени, медалью «За победу над Германией в Великой Отечественной войне 1941–1945 гг.».

ОСЬКИН Дмитрий Иванович, род. в 1913 г., Тамбовская губ., Елатомский уезд, д. Синорма, на фронте с февраля 1942 г., старшина, ст. повар, 322 сп, 32 сд, 3 Уд. А, Калининский фронт. Награжден орденом Красной Звезды, медалью «За боевые заслуги».

ОСЬКИН Иван Петрович, род. в 1926 г., Рязанская губ., Сасовский уезд, д. Шафторка, на фронте с 1943 г., мл. лейтенант. Награжден медалью «За победу над Германией в Великой Отечественной войне 1941–1945 гг.».

ОСЬКИН Иван Романович, род. в 1917 г., Тамбовская губ., Елатомский уезд, с. Ушаково, ст. лейтенант, 906 обс, 46 ск. Награжден орденом Красной Звезды, медалью «За боевые заслуги».

ОСЬКИН Николай Иванович, род. в 1911 г., Тамбовская губ., Елатомский уезд, д. Татарниково, на фронте с 1941 г., мл. сержант, наводчик, 1331 сп, 318 сд, Южный, Северо-Кавказский фронты. Награжден орденом Красного Знамени, медалью «За отвагу».

Из наградного листа: *«Тов. Осокин в боях за город Новороссийск показал исключительные образцы четкости и слаженности работы расчета. 12 сентября 1943 года, содействуя своим огнем прорыву обороны противника у цементного завода «Октябрь», под ожесточенным артиллерийско-минометным огнем, уничтожил огневые точки врага, мешавшие продвижению вперед наших штурмующих групп. За один день им уничтожено два ручных пулемета противника, один 81-мм миномет, одна автомашина с пехотой и семь груженых подвод. Подавлен огонь одного 75-мм орудия и одной минометной роты. В бою за ст. Гайдук уничтожил один станковый пулемет, подавил огонь одного пулемета. Достоин награждения орденом Красного Знамени. Командир 1331 сп подполковник Ширяев. 29 октября 1943 г.».*

ОСЬКИН Николай Иванович, род. в 1918 г., Тамбовская губ., Елатомский уезд, д. Татарниково. В Красную Армию призван в декабре 1939 г., на фронте с июня 1941 г., гв. сержант, шофер, 14 гв. тбр, Центральный, Степной, Сталинградский, Воронежский, 1-й Украинский фронты. Награжден тремя медалями «За отвагу». После войны работал шофером в Сотницынском свеклосовхозе.

Из наградного листа: *«Гв. сержант Оськин, работая шофером по подвозу ГСМ, прошел с бригадой славный путь от Сталинграда до центра фашистской Германии, показав себя умелым водителем в боевой обстановке. Во время боевых действий бригады бесперебойно доставлял горючее к боевым машинам под огнем противника, рискуя своей жизнью. Машину содержит всегда в полной боевой готовности. Достоин правительственной награды – медали «За отвагу». Командир роты гв. капитан Устинов. 15 мая 1945 г.».*

ОТРОЩЕНКОВ Александр Сергеевич, род. в 1922 г., Смоленская губ., Починковский уезд, д. Ивановка, на фронте с 1941 г., рядовой. Награжден медалями «За отвагу», «За победу над Германией в Великой Отечественной войне 1941–1945 гг.».

ОШЕПОВ Иван Гаврилович, род. 13.04.1924 г., Пензенская губ., на фронте с 1942 г., сержант, Западный фронт, множественные ранения. Участвовал в освобождении Советской Прибалтики, Польши, Болгарии. Награжден орденом Отечественной войны II степени. После войны работал в п. Придорожный.

П

ПАВЛОВ Иван Иванович, род. 15.05.1916 г., Тамбовская губ., Елатомский уезд, с. Устье, на фронте с августа 1941 г., рядовой, разведчик, 310 зенап. Награжден медалью «За победу над Германией в Великой Отечественной войне 1941–1945 гг.». После войны работал мотористом на дорожном участке № 638. Умер 1.02.1991 г.

ПАВЛОВ Василий Иванович, род. в 1923 г., Тамбовская губ., Елатомский уезд, на фронте с октября 1941 г., гв. сержант, ком. отд., 8 гв. мехбр, 3 гв. мехк, Западный, Сталинградский фронты, дважды ранен. Награжден орденом Красной Звезды, медалью «За отвагу».

Павлов Иван Кузьмич, род. в 1910 году, Тамбовская губ., Елатомский уезд, с. Устье, на фронте с 1941 г., рядовой. Награжден орденом Славы III степени.

Павлов Иван Илларионович, род. в 1921 г., Тамбовская губ., Елатомский уезд, д. Амесьево. В Красную Армию призван в 1939 г., подполковник, ком. взвода, 807 сп, 304 сд, Донской фронт. Награжден орденами Отечественной войны I степени, Красной Звезды, двумя медалями «За отвагу», медалями «За боевые заслуги», «За оборону Сталинграда», «За победу над Германией в Великой Отечественной войне 1941–1945 гг.».

ПАВЛОВ Василий Исаевич, род. в 1923 г., Смоленская губ., д. Кутузовка, на фронте с октября 1941 года, сержант, ком. расчета, 8 гв. мехбр, 3 гв. мк, Воронежский, 1-й Украинский фронты. Награжден орденами Красного Знамени, Красной Звезды.

Из наградного листа: *«В ночь с 29 на 30.09.1943 года первым со своим пулеметным расчетом переправился через реку Днепр, при этом проявил отвагу и мужество, гранатами забросал и уничтожил расчет станкового пулемета противника. Установил свой пулемет и его огнем обеспечил продвижение роты вперед. 2.10.1943 года при контратаке противника тов. Павлов смело и решительно отражал контратаки противника. За день боев им было отражено пять контратак, причем огнем его станкового пулемета было уничтожено до взвода пехоты противника. Достоин правительственной награды – ордена Красного Знамени». Командир батальона гв. капитан Люблин. 3 декабря 1943 г.».*

ПАВЛОВ Михаил Иванович, род. в 1909 г., Тамбовская губ., Елатомский уезд, с. Огарево-Почково, на фронте с 1941 г., рядовой, стрелок, 1007 сп, Ленинградский фронт, тяжело ранен. Награжден орденом Славы III степени. После войны работал председателем Сасовской артели «Инвалид».

Павлов Николай Степанович, род. в 1910 г., Тамбовская губ., Елатомский уезд, с. Новое Амесьево, на фронте с декабря 1941 г., рядовой, 366 сп, 126 сд, 5 Уд. А, Южный фронт, тяжело ранен. Награжден орденом Отечественной войны I степени, медалью «За отвагу».

ПАВЛОВ Петр Кузьмич, род. 5.07.1922 г., Тамбовская губ., Елатомский уезд, с. Устье, на фронте с июля 1941 г., мл. лейтенант, ст. радиотелеграфист, 8 опс, 8 ВА, 4-й Украинский, Дальневосточный фронты. Награжден орденом Отечественной войны II степени, медалями «За боевые заслуги», «За победу над Германией в Великой Отечественной войне 1941–1945 гг.». После войны работал нач. плеса, река Мокша. Умер 26.10.1984 г.

ПАВЛОВА Пелагея Алексеевна, род. 7.04.1921 г., Тамбовская губ., Елатомский уезд, с. Устье, на фронте с 1943 г., рядовой, зенитчица. Награждена орденом Отечественной войны II степени, медалями «За победу над Германией в Великой Отечественной войне 1941–1945 гг.», «За победу над Японией». После войны работала в колхозе «Наркомфин». Умерла 6.03.1988 г.

ПАВЛУШИН Никифор Никифорович, род. в 1902 г., Тамбовская губ., Елатомский уезд, с. Чубарово, на фронте с ноября 1941 г., рядовой, ездовой. Награжден медалями «За боевые заслуги», «За победу над Германией в Великой Отечественной войне 1941–1945 гг.».

Из наградного листа: *«Наградить медалью «За боевые заслуги» рядового Павлушина Никифора Никифоровича за то, что во время боев на косе Фриш-Нерунг со 2 мая 1945 года в составе колонны транспорта доставлял под сильным огнем противника боеприпасы на огневые позиции батарей, в результате чего бесперебойным огнем минометов*

были обеспечены успешные наступательные операции полка на косе. Командир полка майор Осипенко. 2 июня 1945 г.».

ПАВЛУШКИН Илья Ильич, род. в 1915 г., Тамбовская губ., Елатомский уезд, д. Котелино. Участвовал в боях у озера Хасан (1938), у реки Халхин-Гол (1939). На фронтах Великой Отечественной войны с 1942 г., рядовой, связист, Калининский, 3-й Украинский фронты. Награжден медалью «За победу над Германией в Великой Отечественной войне 1941–1945 гг.».

ПАВЛЮКОВ Иван Кузьмич, род. 11.09.1922 г., Смоленская губ., д. Городец, на фронте с 1943 г., рядовой, спец. штабной службы, писарь, 206 зсп, 2-й Белорусский фронт, ранен, контужен. Награжден медалями «За боевые заслуги», «За победу над Германией в Великой Отечественной войне 1941–1945 гг.».

ПАЗНЫШЕВ Владимир Федорович, род. в 1911 г., Тамбовская губ., Елатомский уезд, с. Глядково, на фронте с ноября 1941 г.

ПАЛАТКИН Анатолий Данилович, род. в 1917 г., Тамбовская губ., Елатомский уезд, с. Вадово Селище, на фронте с сентября 1942 г., рядовой, артиллерист, 3 гв. ап, дважды ранен. Награжден медалью «За победу над Германией в Великой Отечественной войне 1941–1945 гг.». После войны работал в совхозе «Свобода».

ПАЛАТКИН Карп Николаевич, род. в 1908 г., Тамбовская губ., Елатомский уезд, д. Каменка, на фронте с октября 1941 г.

ПАНАСЕНКО Григорий Федорович, род. 10.02.1924 г., Воронежская губ., Острогожский уезд, сл. Марченкова, на фронте с октября 1942 г., рядовой, санинструктор, Западный, 2-й Белорусский фронты. Награжден орденом Отечественной войны II степени, медалями «За боевые заслуги», «За победу над Германией в Великой Отечественной войне 1941–1945 гг.». После войны работал бухгалтером в Сотницынском свеклосовхозе.

ПАНАСЕНКО Федор Алексеевич, род. в 1894 г., Тамбовская губ., Елатомский уезд, п. Сотницыно. Награжден орденом Отечественной войны II степени.

ПАНИН Алексей Андреевич, род. в 1921 г., Тамбовская губ., Елатомский уезд, с. Липовка. В Красную Армию призван в 1940 г., гв. сержант, ком. отд., 42 кап, 6 гв. ск, Западный, 3-й Украинский фронты. Награжден орденами Отечественной войны II степени, Красной Звезды.

Из наградного листа: *«...22.02.1944 года во время штурма города Кривой Рог тов. Панин на своей машине, невзирая на артиллерийский и минометный обстрел, шел с орудием по пятам противника, чем способствовал уничтожению живой силы и техники противника, дав возможность выполнить боевую задачу, поставленную батарее. За точное и аккуратное выполнение приказания и проявленные при этом инициативу и мужество достоин правительственной награды – ордена Отечественной войны II степени. Командир 42 кап гв. майор Ковальчук. 7 марта 1944 г.».*

ПАНИН Алексей Васильевич, род. в 1922 г., Тамбовская губ., Елатомский уезд, с. Истлеево, на фронте с 1941 г., сержант, артиллерист, 862 зенап. Награжден орденом Отечественной войны II степени, медалью «За победу над Германией в Великой Отечественной войне 1941–1945 гг.». После войны работал в колхозе им. Ленина.

ПАНИН Афанасий Семенович, род. в 1902 г., Тамбовская губ., Елатомский уезд, с. Мокрое, на фронте с ноября 1941 г.

ПАНИН Василий Семенович, род. в 1920 г., Тамбовская губ., Елатомский уезд, с. Чубарово. В Красную Армию призван в 1940 г. Награжден медалью «За отвагу».

ПАНИН Василий Иванович, род. в 1925 г., Рязанская губ., Сасовский уезд, с. Истлеево. Награжден орденом Отечественной войны II степени.

ПАНИН Василий Ионович, род. в 1908 г., Тамбовская губ., Елатомский уезд, с. Истлеево. Награжден орденом Отечественной войны II степени.

ПАНИН Василий Борисович, род. в 1924 г., Тамбовская губ., Елатомский уезд, с. Липовка, на фронте с августа 1942 г., ст. сержант, ком. орудия, 738 лап, 69 лабр, 2-й Прибалтийский фронт, ранен. Награжден орденом Отечественной войны II степени, двумя орденами Красной Звезды, медалями «За отвагу», «За боевые заслуги». После войны работал шофером в Липовской школе глухонемых.

Из наградного листа: *«В бою 2.08.1944 года при прорыве обороны противника в условиях бомбежки авиации противника его орудие вело точный и своевременный огонь по противнику. Наводчик орудия был ранен. Тов. Панин, действуя и за наводчика, своим орудием в составе батареи уничтожил две пулеметные точки с расчетом, один наблюдательный пункт и одно орудие ПТО, в результате чего стрелковая часть, которую поддерживала батарея, подвинулась вперед. За мужество и отвагу, проявленные в боях с немецкими захватчиками, достоин правительственной награды – ордена Красной Звезды.*

Командир 738 лап подполковник Левичный. 7 августа 1944 г.».

ПАНИН Гавриил Гавриилович, род. в 1921 г., Тамбовская губ., Елатомский уезд. В Красную Армию призван в октябре 1940 г., гв. мл. сержант, наводчик, 261 гв. сп, 87 гв. сд, Юго-Западный, Южный, Сталинградский, 4-й Украинский, 1-й Прибалтийский, 3-й Белорусский фронты, ранен. Награжден орденом Красной Звезды, медалью «За боевые заслуги».

Из наградного листа: *«30.01.1945 года в боях на подступах к Кенигсбергу тов. Панин, ведя огонь прямой наводкой, уничтожил вражескую автомашину с пехотой, истребив при этом до взвода гитлеровцев. В этот же день уничтожил вражеский склад с боеприпасами и наблюдательный пункт. Достоин правительственной награды – ордена Красной Звезды. Командир 261 гв. сп гв. майор Артышук. 11 февраля 1945 г.».*

ПАНИН Дмитрий Никитович, род. в 1918 г., Тамбовская губ., Елатомский уезд. В Красную Армию призван в марте 1939 г., гв. сержант, ком. орудия, 205 зсп, 2-й Белорусский фронт, трижды ранен. Награжден медалью «За отвагу».

ПАНИН Дмитрий Сергеевич, род. в 1914 г., Тамбовская губ., Елатомский уезд, с. Истлеево, на фронте с августа 1941 г., старшина, спец. штабной службы, ст. писарь. Награжден медалями «За оборону Ленинграда», «За победу над Германией в Великой Отечественной войне 1941–1945 гг.». После войны работал директором ресторана, ж/д ст. Сасово.

ПАНИН Иван Абрамович, род. в 1922 г., Тамбовская губ., Елатомский уезд, на фронте с сентября 1941 г., гв. рядовой, пом. шофера, 54 гв. минп, 11 гв. А, 3-й Белорусский фронт. Награжден медалью «За боевые заслуги».

ПАНИН Иван Андреевич, род. в 1922 г., Тамбовская губ., Елатомский уезд, с. Липовка, на фронте с сентября 1941 г., сержант, тракторный механик, 141 апабр, Ленинградский фронт, тяжело ранен. Награжден орденами Отечественной войны I степени, Красной Звезды. После войны работал плотником в строительном управлении № 3.

ПАНИН Иван Дмитриевич, род. в 12.08.1923 г., Тамбовская губ., Елатомский уезд, с. Демкино, на фронте с 1941 г., ст. лейтенант, ком. взвода разведчиков, Волховский, Сталинградский, Украинский фронты, ранен, контужен. Награжден орденами Отечественной войны I степени, Красной Звезды, медалями «За отвагу», «За боевые заслуги», «За взятие Будапешта», «За взятие Вены», «За победу над Германией в Великой Отечественной войне 1941–1945 гг.». После войны работал в ГПТК № 16, средней школе № 1. Умер 22.02.2003 г.

ПАНИН Лукьян Михайлович, род. в 1902 г., Тамбовская губ., Елатомский уезд, д. Липовка. Награжден орденами Отечественной войны II степени.

ПАНИН Николай Егорович, род. в 1920 г., Тамбовская губ., Елатомский уезд, с. Чубарово, на фронте с 1941 г., рядовой, пулеметчик, 4-й погранотряд. Награжден медалью «За победу над Германией в Великой Отечественной войне 1941–1945 гг.». После войны работал в колхозе «Ленинский путь».

ПАНИН Павел Андреевич, род. в 1921 г., Тамбовская губ., Елатомский уезд, д. Липовка. Награжден орденами Отечественной войны II степени.

ПАНИН Петр Иванович, род. в 1910 г., Тамбовская губ., Елатомский уезд, с. Алешино. Награжден орденами Отечественной войны I степени.

ПАНИН Николай Сергеевич, род. в 1922 г., Тамбовская губ., Елатомский уезд, с. Истлеево, на фронте с августа 1941 г., мл. сержант, радиотелеграфист, 1278 зенап, 48 зенад, 31 А, 3-й Белорусский фронт. Награжден орденом Отечественной войны II степени, медалями «За отвагу», «За боевые заслуги». После войны работал ст. товароведом, г. Сасово.

Из наградного листа: *«Наградить медалью «За боевые заслуги» Панина Николая Сергеевича за то, что он в боях с немецкими захватчиками показал образцы мужества и отваги. Во время налетов немецкой авиации на боевые порядки наших войск расчет, в котором состоит Панин, сбил три самолета противника, чем способствовал выполнению боевой задачи, поставленной перед полком. Командир 1278 зенап гв. майор Злобин. 12 мая 1944 г.».*

ПАНИН Петр Андреевич, род. в 1924 г., Тамбовская губ., Елатомский уезд, с. Липовка, на фронте с августа 1942 г., сержант, стрелок. Награжден медалью «За победу над Германией в Великой Отечественной войне 1941–1945 гг.». После войны работал егерем в Сасовском охотхозяйстве. Умер 21.11.1991 г.

ПАНИН Петр Михайлович, род. в 1914 г., Тамбовская губ., Елатомский уезд, с. Темгенево, на фронте с августа 1941 г., рядовой, шофер, 3 мехбр, Калининский фронт, ранен. Награжден медалью «За боевые заслуги». После войны работал в колхозе им. Ленина.

ПАНИН Прокофий Григорьевич, род. в 1920 г., Тамбовская губ., Елатомский уезд, с. Чубарово, ря-

довой, ст. телефонист, 873 иптап. Награжден медалью «За боевые заслуги».

ПАНИН Тимофей Егорович, род. в 1913 г., Тамбовская губ., Елатомский уезд, с. Липовка. В Красную Армию призван в июне 1940 г., на фронте с июня 1941 г., мл. сержант, разведчик, 156 гв. сп, 51 гв. сд, 3-й Белорусский фронт, дважды ранен. Награжден орденами Отечественной войны II степени, Красной Звезды, двумя медалями «За отвагу». После войны работал в отделении «Сельхозтехника», г. Сасово, в Сасовском летном училище гражданской авиации.

Из наградного листа: *«В бою 20.06.1944 года при прорыве вражеской обороны (Карело-Финская ССР), пробравшись в тыл противника, корректировал огонь артдивизиона, в результате чего была уничтожена вражеская батарея, находящаяся на участке наступления полка. За смелость и отвагу, проявленные при выполнении сложного боевого задания в тылу противника, достоин награждения орденом Красной Звезды. Командир 156 гв. сп гв. подполковник Росовский. 28 мая 1945 г.».*

ПАНИН Федор Иванович, род. в 1918 г., Тамбовская губ., Елатомский уезд, д. Малая Екатериновка. В Красную Армию призван в октябре 1939 г., гв. капитан, ст. оперуполномоченный, 169 сп. Награжден орденами Отечественной войны II степени, Красной Звезды.

Из наградного листа: *«...В декабрьско-мартовской боевой операции в 1943–1944 годах в Витебской области предотвратил групповую измену Родине со стороны военнослужащих полка, которые имели намерение перейти на сторону врага. Одновременно с этим, находясь в боевых порядках подразделения, на месте устранял через командование выявленные недостатки, которые мешали ходу выполнения боевых приказов. Достоин правительственной награды – ордена Отечественной войны II степени. Командир 169 сп гв. подполковник Гавриш. 25 июля 1944 г.».*

ПАНИН Федор Михайлович, род. в 1899 г., Тамбовская губ., Елатомский уезд, с. Липовка, на фронте с ноября 1941 г.

ПАНИН Федор Сергеевич, род. в 1924 г., Тамбовская губ., Елатомский уезд, с. Липовка, на фронте с августа 1942 г., сержант, телеграфист, 133 обс, 25 гв. ск, Сталинградский, Воронежский, 2-й Украинский фронты. Награжден орденами Отечественной войны II степени, Красной Звезды, медалями «За боевые заслуги», «За победу над Германией в Великой Отечественной войне 1941–1945 гг.». После войны работал инспектором в отделе страхования, г. Сасово.

ПАНКРАТОВ Александр Афанасьевич, род. в 1918 г., Тамбовская губ., Елатомский уезд, д. Мордвиново. В Красную Армию призван в 1939 г., на фронте с июня 1941 г., ефрейтор, ком. расчета,68 отбр, 69 А, 1-й Белорусский фронт. Награжден орденом Красной Звезды, медалью «За победу над Германией в Великой Отечественной войне 1941–1945 гг.». После войны работал монтером на Сасовском эксплуатационно-техническом узле связи.

Из наградного листа: *«При выполнении боевой задачи командир расчета ефрейтор Панкратов Александр Афанасьевич во время артиллерийской подготовки выпустил 80 мин, где уничтожил минометный расчет противника, подавил пулеметную точку и уничтожил до 30 фрицев. За умелое руководство расчетом в уничтожении немецко-фашистских захватчиков достоин правительственной награды – ордена Красной Звезды. Командир моторизованного батальона автоматчиков капитан Тареев. 30 января 1945 г.».*

ПАНКРАТОВ Василий Федорович, род. в 1913 г., Ивановская губ., Тихвинский уезд, д. Зобищи, на фронте с июня 1941 г., ефрейтор, механик по ремонту автомашин, 153 омостб, 3-й Прибалтийский фронт. Награжден орденом Красной Звезды, знаком «Отличный дорожник».

ПАНКРАТОВ Григорий Савастьянович, род. 13.02.1918 г., Тамбовская губ., Елатомский уезд, с. Верхне-Никольское, на фронте с 1941 года, пекарь, 1102 бао. Награжден медалью «За победу над Германией в Великой Отечественной войне 1941–1945 гг.». После войны работал в совхозе «Майдановский». Умер 11.02.1987 г.

ПАНКРАТОВ Егор Иванович, род. в 1907 г., Тамбовская губ., Елатомский уезд, с. Заболотье, на фронте с ноября 1941 г. Награжден медалью «За отвагу».

ПАНКРАТОВ Иван Михайлович, род. в 1926 г., Рязанская губ., Сасовский уезд, на фронте с ноября 1943 г., рядовой, вычислитель, 56 гап, 2-й Белорусский фронт. Награжден медалью «За отвагу».

ПАНКРАТОВ Илья Севастьянович, род. в 1924 г., Тамбовская губ., Елатомский уезд, с. Верхне-Никольское, на фронте с августа 1942 г., рядовой, трофейная команда, 1259 сп, 381 сд, тяжело ранен. Награжден медалями «За отвагу», «За боевые заслуги».

Из наградного листа: *«Наградить медалью «За отвагу» рядового трофейной команды Панкратова Илью Севастьяновича за то, что под огнем противника 8–9.02.1945 года при взятии г. Эльбинг (Польша), идя*

одновременно с боевыми порядками, вытащил из склада противника на склад полка 80 пар кожаных сапог. Командир 1259 сп полковник Федин. 11 февраля 1945 г.».

ПАНКРАТОВ Михаил Севастьянович, род. в 1904 г., Тамбовская губ., Елатомский уезд, с. Верхне-Никольское, на фронте с октября 1941 г., старшина, 174 сд, Западный, 3-й Белорусский фронты. Награжден орденом Красной Звезды, медалями «За боевые заслуги», «За оборону Москвы».

ПАНКРАТОВ Николай Семенович (Степанович), род. 11.02.1921 г., Тамбовская губ., Елатомский уезд, на фронте с июня 1941 г., сержант, пулеметчик, 3 сп. Участник войны с Японией. Награжден медалью «За победу над Германией в Великой Отечественной войне 1941–1945 гг.». После войны работал нач. отделения узла связи, с. Вялсы. Умер 6.12.1996 г.

ПАНКРАТОВ Иван Яковлевич, род. 30.06.1928 г. После войны работал в Сасовском энергоучастке.

ПАНКРАТОВ Павел Афанасьевич, род. в 1915 г., Тамбовская губ., Елатомский уезд. В Красную Армию призван в 1937 г., на фронте с 1941 г., лейтенант, ком. взвода, 1270 сп, 385 сд, 10 А, Западный фронт, ранен. Участник обороны Тулы. Награжден медалью «За отвагу».

ПАНКРАТОВ Павел Данилович, род. 20.01.1920 г. В Красную Армию призван в 1939 г., майор, мл. ветфельдшер, 163 кавп, 8 кавд. Награжден орденом Красной Звезды, медалями «За боевые заслуги», «За победу над Германией в Великой Отечественной войне 1941–1945 гг.». После войны работал ветврачом по контролю за мясными продуктами личного состава, 64 гв. сд, Ленинградский военный округ.

ПАНКРАТОВА Ольга Ивановна, род. в 1922 г., Тамбовская губ., Елатомский уезд, д. Мордвиново, на фронте с 1941 г., мл. сержант, медсестра. Награждена медалью «За боевые заслуги». После войны работала медсестрой в Сасовской районной больнице, детская консультация.

ПАНОВ Кузьма Филиппович, род. в 1913 г., Тамбовская губ., Елатомский уезд, с. Завидное, на фронте с ноября 1941 г., сержант, стрелок, 316 ск. Награжден медалью «За победу над Германией в Великой Отечественной войне 1941–1945 гг.». После войны работал в колхозе «Вперед».

ПАНОВ Семен Семенович, род. в 1915 г., Царицынский уезд, с. Никольское, на фронте с 1942 г., гв. рядовой, ком. отд., 31 гв. ск, 4 гв. А, 3-й Украинский фронт, дважды ранен. Награжден двумя медалями «За отвагу», медалью «За боевые заслуги».

ПАНТЕЛЕЕВ Василий Петрович, род. 13.02.1919 г., Тамбовская губ., Елатомский уезд, с. Юрьево. В Красную Армию призван в 1940 году, на фронте с 1941 г., мл. лейтенант, ком. отд., 748 зенап, ранен. Награжден орденами Отечественной войны I степени, Красной Звезды, медалью «За победу над Германией в Великой Отечественной войне 1941–1945 гг.». После войны работал председателем Юрьевского сельсовета.

ПАНТИКОВ Иван Акимович, род. в 1925 г., Рязанская губ., Сасовский уезд., с. Чубарово, на фронте с января 1943 г., рядовой, стрелок 700 сп, 204 сд, тяжело ранен. Награжден медалью «За победу над Германией в Великой Отечественной войне 1941–1945 гг.». После войны работал кузнецом, с. Каргашино.

ПАНФЕРОВ Андрей Иванович, род. в 1911 г., Тамбовская губ., Елатомский уезд, д. Елизаветовка, на фронте с 1944 г., гв. ефрейтор, шофер, 193 иптап, Юго-Западный, Северо-Кавказский фронты. Награжден орденами Отечественной войны II степени, Красной Звезды, медалями «За отвагу», «За победу над Германией в Великой Отечественной войне 1941–1945 гг.». После войны работал в колхозе «Россия».

Из наградного листа: *«17.08.1942 года в боях с немецкими захватчиками за Кубань и Таманский полуостров показал свою стойкость, мужество и отвагу. В трудных условиях горных дорог и Бугазской косе его машина благодаря его умению и находчивости работала безотказно. Когда на машины налетели самолеты противника и машина была подожжена, он, рискуя жизнью, бросился тушить огонь, тем самым спас машину, пушку и имущество. Достоин правительственной награды – ордена Красной Звезды. Командир 103 иптап полковник Засекин. 13 октября 1943 г.».*

ПАНФЕРОВ Серафим Иванович, род. в 1914 г., Тамбовская губ., Елатомский уезд, д. Елизаветовка, на фронте с января 1943 г., ст. сержант, моторист силовой установки, 153 омостбр, 3-й Прибалтийский фронт, ранен. Награжден орденом Красной Звезды, медалями «За оборону Москвы», «За победу над Германией в Великой Отечественной войне 1941–1945 гг.». После войны работал учетчиком тракторной бригады в колхозе «Россия».

ПАНФИЛОВ Степан Васильевич, род. в 1903 г., Тамбовская губ., Елатомский уезд, с. Темгенево, на фронте с ноября 1941 г., рядовой, стрелок, 691 сп, 383 сд, ранен. Награжден медалью «За отвагу».

ПАНФИЛОВ Иван Иванович, род. в 1912 г., Тамбовская губ., Елатомский уезд, с. Токмаково. Награжден орденом Отечественной войны II степени.

ПАНЧИХИН Василий Ильич, род. в 1919 г., Тамбовская губ., Елатомский уезд, с. Любовниково. Награжден орденом Отечественной войны II степени.

ПАНЧИХИН Николай Панкратович, род. в 1924 г., Тамбовская губ., Елатомский уезд, с. Демушкино, на фронте с августа 1942 г., мл. сержант, ком. расчета, 209 гв. сп, 73 гв. сд, 3-й Украинский фронт. Награжден медалью «За отвагу».

ПАНЧИХИН Панкрат Иванович, род. в 1900 г., Тамбовская губ., Елатомский уезд, с. Демушкино, на фронте с сентября 1941 г., рядовой, 1093 сп, тяжело ранен. Награжден медалью «За победу над Германией в Великой Отечественной войне 1941–1945 гг.». После войны работал плотником в совхозе им. Клары Цеткин. Умер 27.08.1976 г.

ПАНЧИХИН Федор Иванович, род. в 1904 г., Тамбовская губ., Елатомский уезд, с. Демушкино, на фронте с октября 1941 г.

ПАНЬКИН Алексей Андреевич, род. в 1920 г., Тамбовская губ., Елатомский уезд, с. Большой Студенец. В Красную Армию призван в октябре 1940 г., на фронте с июня 1941 г., ст. сержант, ком. орудия, 691 сп, 383 сд, Западный, Северо-Кавказский фронты, дважды ранен. Награжден орденами Отечественной войны II степени, Красной Звезды, медалью «За отвагу». После войны работал зав. комбикормовых складов Сасовского хлебоприемного пункта.

Из наградного листа: *«В боях на Керченском полуострове только за март он своим орудием уничтожил две автомашины с войсками и грузами, один наблюдательный пункт, истребил до 50 солдат и офицеров противника. При прорыве оборонительной линии противника только за один день боев 10.04.1944 года с прямой наводки уничтожил 2 пулеметных гнезда с прислугой, один дзот и истребил до 20 немецких солдат и офицеров. Образцы смелости и отваги показал в боях на подступах к г. Севастополь, разгромив несколько огневых точек противника, уничтожив много живой силы врага. Достоин награждения орденом Красной Звезды. Командир 691 сп гв. подполковник Грищенко. 7 апреля 1944 г.».*

ПАНЬКИН Алексей Иванович, род. в 1905 г., Тамбовская губ., Елатомский уезд, на фронте с ноября 1941 г.

ПАНЬКИН Алексей Иванович, род. 31.01.1925 г., Рязанская губ., Сасовский уезд, с. Большой Студенец, на фронте с января 1943 г., рядовой, стрелок, 237 сп, 69 сд, 65 А, 1-й Белорусский фронт, ранен. Награжден орденом Отечественной войны II степени, медалями «За отвагу», «За победу над Германией в Великой Отечественной войне 1941–1945 гг.». После войны работал плотником в колхозе «Большевик». Умер 16.03.1998 г.

ПАНЬКИН Алексей Яковлевич, род. в 1914 г., Тамбовская губ., Елатомский уезд, п. Сотницыно, на фронте с 1941 г., рядовой. Награжден медалью «За отвагу».

ПАНЬКИН Алексей Иванович, род. в 1905 г., Тамбовская губ., Елатомский уезд, п. Сотницыно, на фронте с 1941 г. Награжден орденом Славы III степени.

ПАНЬКИН Василий Матвеевич, род. в 1922 г., Тамбовская губ., Елатомский уезд, с. Большой Студенец, на фронте с января 1945 г., рядовой, стрелок, 466 сп. Награжден медалью «За победу над Германией в Великой Отечественной войне 1941–1945 гг.». После войны работал в колхозе «Большевик».

ПАНЬКИН Владимир Прокофьевич, род. в 1895 г., Тамбовская губ., Елатомский уезд, с. Глядково, на фронте с 1942 г. Награжден двумя орденами Красной Звезды, медалью «За боевые заслуги».

ПАНЬКИН Дмитрий Алексеевич, род. в 1895 г., Тамбовская губ., Елатомский уезд, с. Агломазово, на фронте с 1942 г., рядовой, 73 сб. Награжден медалью «За победу над Германией в Великой Отечественной войне 1941–1945 гг.». Умер 10.07.1946 г.

ПАНЬКИН Егор Иванович, род. в 1906 г., Тамбовская губ., Елатомский уезд, на фронте с сентября 1941 г., рядовой. Награжден медалью «За победу над Германией в Великой Отечественной войне 1941–1945 гг.». После войны служил в органах МВД. Умер 26 апреля 1956 г.

ПАНЬКИН Зиновий Моисеевич, род. в 1909 г., Тамбовская губ., Елатомский уезд, с. Глядково, на фронте с августа 1941 г., рядовой, 1914 сп, 43 сд, тяжело ранен. Награжден орденами Отечественной войны I степени, Славы III степени, медалью «За победу над Германией в Великой Отечественной войне 1941–1945 гг.». После войны работал в колхозах «Путь к социализму», «Родина».

ПАНЬКИН Иван Егорович, род. в 1925 г., Рязанская губ., Сасовский уезд, с. Большой Студенец, на фронте с января 1943 г., матрос. Участник войны с Японией.

ПАНЬКИН Иван Федорович, род. в 1918 г., Тамбовская губ., Елатомский уезд. В Красную Армию призван в 1939 г., рядовой, экскаваторщик, 5 ждбр, Белорусский фронт. Награжден медалью «За боевые заслуги».

ПАНЬКИН Игнат Иосифович, род. в 1896 г., Тамбовская губ., Елатомский уезд, с. Глядково, на фронте с октября 1941 г.

ПАНЬКИН Николай Андреевич, род. 4.09.1925 г., Рязанская губ., Сасовский уезд, с. Малый Студенец, на фронте с января 1943 г., ефрейтор, разведчик, 472 ап, 42 сд, 33 А, Западный фронт. Награжден орденом Отечественной войны II степени, медалями «За отвагу», «За победу над Германией в Великой Отечественной войне 1941–1945 гг.». После войны работал военруком, учителем трудового воспитания в школе, с. Малый Студенец.

ПАНЬКИН Николай Ионович, род. в 1921 г., Тамбовская губ., Елатомский уезд, с. Глядково. В Красную Армию призван в июле 1940 г., гв. ст. сержант, нач. телеграфной станции, 141 гв. орс, 94 гв. сд, Сталинградский, Донской, Воронежский, 3-й Украинский, 1-й Белорусский фронты. Награжден орденом Красной Звезды, медалью «За отвагу».

ПАНЬКИН Павел Иванович, род. в 1916 г., Тамбовская губ., Елатомский уезд, п. Сотницыно. Награжден орденом Отечественной войны II степени.

Филипп Моисеевич, род. в 1911 г., Тамбовская губ., Елатомский уезд, на фронте с июля 1941 г., рядовой, наводчик, 882 сп, 290 сд. Награжден медалью «За отвагу».

ПАНЬКОВ Абрам Григорьевич, род. в 1902 г., Тамбовская губ., Елатомский уезд, с. Заболотье, на фронте с ноября 1941 г., рядовой, сапер, 1336 сп, 319 сд, 2-й Прибалтийский фронт. Награжден медалью «За отвагу».

ПАНЬКОВ Алексей Андреевич, род. в 1912 г., Тамбовская губ., Елатомский уезд, с. Заболотье, на фронте с октября 1941 г., рядовой, орудийный номер, 106 габр, Карельский, 2-й, 3-й Белорусские фронты, контужен. Награжден медалью «За боевые заслуги».

ПАНЬКОВ Иван Панкратьевич, род. в 1908 г., Тамбовская губ., Елатомский уезд, д. Подостровное. В Красную Армию призван в 1931 г., майор медслужбы, ст. врач, 1018 сп, 269 сд, 3 А, 2-й Белорусский фронт. Награжден орденами Отечественной войны II степени, Красного Знамени, Красной Звезды, медалью «За боевые заслуги».

Из наградного листа: *«Майор медицинской службы Паньков Иван Панкратьевич за время наступательных боев с 23.06.1944 года показал себя смелым, распорядительным и отважным офицером... Лично руководит эвакуацией раненых с поля боя и за это время под непосредственным руководством майора Панькова оказана помощь 568-ми раненым, в том числе произведено переливание крови 34-м раненым, сделана инфильтрационная анестезия 4-м раненым, вагосимпатическая блокада 5-ти раненым, зашинировано 180 человек. Хорошо поставлена санитарная работа, в полку не было ни одного случая инфекционных заболеваний. Достоин правительственной награды – ордена Отечественной войны II степени. Командир 1018 сп подполковник Бичан. 25 июля 1944 г.».*

ПАНЮКОВ Агафон Константинович, на фронте с ноября 1941 г.

ПАНЮКОВ Дмитрий Антонович, род. в 1921 г., Тамбовская губ., Елатомский уезд, с. Ласицы. В Красную Армию призван в 1940 году, гв. ст. сержант, авиационный механик. Награжден медалью «За боевые заслуги».

ПАНЮШИН Николай Иванович, род. в 1925 г., Рязанская губ., Сасовский уезд, на фронте с января 1943 г., мл. сержант, пулеметчик, 602 сп, Ленинградский фронт, ранен. Награжден медалями «За боевые заслуги», «За победу над Германией в Великой Отечественной войне 1941–1945 гг.».

ПАНЮШКИН Григорий Давыдович, род. в 1925 г., Рязанская губ., Сасовский уезд, с. Верхне-Никольское, на фронте с января 1943 года, гв. рядовой, хим. разведчик. Награжден орденом Отечественной войны II степени, медалью «За победу над Японией». После войны работал плотником на Кустаревском заводе узлов и деталей.

ПАНЮШКИН Иван Васильевич, род. в 1904 г., Тамбовская губ., Елатомский уезд, с. Гавриловское, на фронте с ноября 1941 г.

ПАНЮШКИН Иван Давыдович, род. в 1920 г., Тамбовская губ., Елатомский уезд, на фронте с июня 1941 г., мл. лейтенант, 309 зенап, 72 зенад, тяжело ранен. Награжден медалью «За победу над Германией в Великой Отечественной войне 1941–1945 гг.». После войны работал электромонтером в совхозе им. Клары Цеткин.

ПАНЮШКИН Иван Данилович, род. 25.06.1917 г., Тамбовская губ., Елатомский уезд, с. Старое Бадиково. Работал учителем начальной школы в с. Старое Бадиково. В Красную Армию призван в ноябре 1939 г., курсант военно-авиационной школы. На фронтах Великой Отечественной войны с сентября 1941 г., лейтенант, ком. взвода боевых аэросаней, 15-й отд. аэросанный батальон. С октября 1944 г. летчик-наблюдатель, 14-й отд. польский корректировочный авиаполк. Награжден орденом Отечественной войны II степени, медалью «За победу над Германией в Великой Отечественной войне 1941–1945 гг.». После войны работал учителем истории средней школы, с. Пичкиряево.

ПАНЮШКИН Кузьма Алексеевич, род. в 1901 г., Тамбовская губ., Елатомский уезд, с. Огарево-Почково, на фронте с июня 1941 г.

ПАПЕШКИН Федор Николаевич, род. в 1919 г., Тамбовская губ., Елатомский уезд, с. Юрьино, на фронте с декабря 1942 г., рядовой, стрелок 340 сп, 2-й Белорусский фронт, тяжело ранен. Награжден орденом Красной Звезды, медалью «За победу над Германией в Великой Отечественной войне 1941–1945 гг.». Умер 29.10.1952 г.

ПАПКОВ Александр Федотович, род. 29.09.1909 г., Тамбовская губ., Елатомский уезд, д. Воскресенка, на фронте с 1941 г., ефрейтор, топограф, 292 ап, 129 сд. Награжден медалями «За отвагу», «За победу над Германией в Великой Отечественной войне 1941–1945 гг.». После войны работал на Кустаревском заводе узлов и деталей.

ПАРАМОНОВ Иван Петрович, род. в 1917 г., Тамбовская губ., Елатомский уезд, с. Верхне-Никольское, на фронте с февраля 1942 г., гв. лейтенант, ком. роты, 65 гв. сп, 22 гв. сд, Брянский, Западный, 2-й Прибалтийский фронты, множественные ранения. Награжден орденами Отечественной войны II степени, Красной Звезды.

Из наградного листа: *«...В наступательных боях в период с 16 по 18.07.1944 года тов. Парамонов, умело форсировав реки Великая, Исса и болотистые места, нанес своей ротой смелый и внезапный удар по врагу с фланга. Рота уничтожила свыше 40 немцев и отбила две ожесточенные контратаки противника, не допустив отступления ни на шаг. В этих боях тов. Парамонов был ранен, но не покинул поле боя до присылки замены. Достоин правительственной награды – ордена Отечественной войны II степени. Командир 65 гв. сп гв. подполковник Аникин. 26 июня 1944 г.».*

ПАРАМОНОВ Михаил Макарович, род. в 1897 г., Тамбовская губ., Елатомский уезд, с. Верхне-Никольское, на фронте с октября 1941 г., гв. рядовой, 146 гв. сп, тяжело ранен. Награжден орденом Славы III степени, медалью «За отвагу». После войны работал в колхозе им. Ворошилова.

ПАРАМОНОВ Герасим Матвеевич, род. в 1922 г., Тамбовская губ., Елатомский уезд, с. Верхне-Никольское. Награжден орденом Отечественной войны II степени.

ПАРКИН Иван Михайлович, род. в 1919 г., Тамбовская губ., Елатомский уезд, д. Каменка. Награжден орденом Отечественной войны II степени.

ПАРКИН Тимофей Михайлович, род. в 1911 г., Тамбовская губ., Елатомский уезд, д. Каменка, на фронте с 1941 г. Награжден медалью «За победу над Германией в Великой Отечественной войне 1941–1945 гг.». После войны работал мотористом в совхозе «Свобода». Умер 14.09.1966 г.

ПАРКИН Иван Егорович, род. в 1913 г., Тамбовская губ., Елатомский уезд, д. Каменка, на фронте с сентября 1941 г., ефрейтор, автомеханик, 246 оатб, 2-й Белорусский фронт. Награжден медалями «За боевые заслуги», «За победу над Германией в Великой Отечественной войне 1941–1945 гг.».

ПАРКИН Павел Филимонович, род. в 1913 г., Тамбовская губ., Елатомский уезд, д. Каменка, на фронте с июня 1941 г., капитан, парторг, 32 олбр, 7 А, Карельский, 4-й Украинский фронты. Награжден орденами Отечественной войны II степени, Красной Звезды.

ПАРКИН Петр Федорович, род. в 1926 г., Рязанская губ., Сасовский уезд, гв. рядовой, орудийный номер, 100 гв. минп, 3 гв. минд. Награжден двумя медалями «За боевые заслуги», медалями «За взятие Кенигсберга», «За победу над Германией в Великой Отечественной войне 1941–1945 гг.».

ПАРКИН Михаил Иванович, род. в 1916 г., Тамбовская губ., Елатомский уезд, д. Каменка. В Красную Армию призван в 1939 г., лейтенант, 1434 сап, 2 Уд. А, Брянский, Калининский, Белорусский фронты. Награжден орденом Отечественной войны II степени.

ПАРМЕНОВ Александр Иванович, род. в 1913 г., Тамбовская губ., Елатомский уезд, на фронте с мая 1942 г., ст. сержант, телефонист, 961 сп, 274 сд, 309 А, Западный фронт. Награжден орденами Отечественной войны II степени. Красной Звезды, медалью «За отвагу».

ПАРНЕЗОСОВ Иван Андреевич, род. 27.10.1921 г., Тамбовская губ., Елатомский уезд, с. Берестянки, на фронте с июля 1942 г., гв. сержант, наводчик, 965 сп. Награжден медалью «За победу над Германией в Великой Отечественной войне 1941–1945 гг.». После войны работал трактористом в Сотницынском свеклосовхозе.

ПАРОТИКОВ С.В., военврач 2-го ранга, нач. ЭГ № 1318.

ПАРФЕНОВ Иван Николаевич, род. в 1913 г., Тамбовская губ., Елатомский уезд, п. Кадом, на фронте с 1942 г., сержант, ком. отд. связи, 276 минп, 167 сд, Ленинградский, 4-й Украинский фронты. Награжден орденом Красной Звезды, медалями «За отвагу», «За боевые заслуги», «За оборону Ленинграда», «За победу над Германией в Великой Отечественной войне 1941–1945 гг.». После войны ра-

ботал в комбинате бытового обслуживания населения.

ПАРШЕВ Алексей Петрович, род. 15.04.1924 г., Тамбовская губ., Елатомский уезд, с. Кобяково, на фронте с августа 1942 г., ефрейтор, сапер. Награжден медалью «За победу над Германией в Великой Отечественной войне 1941–1945 гг.». После войны работал в Сасовском лесничестве.

ПАРШЕВ Василий Федорович, род. в 1923 г., Тамбовская губ., Елатомский уезд, с. Ушаково, на фронте с января 1942 г., рядовой, пулеметчик, 457 сп, тяжело ранен. Участвовал в форсировании реки Днепр. Награжден медалью «За отвагу».

ПАРШЕВ Дмитрий Никитович, род. в 1924 г., Тамбовская губ., Елатомский уезд, с. Кобяково, на фронте с августа 1942 г., старшина, инструктор служебных собак, 257-й погранполк. Награжден медалью «За победу над Германией в Великой Отечественной войне 1941–1945 гг.». После войны служил в линейном отделе милиции Московско-Рязанской железной дороги.

ПАРШЕВ Роман Ефимович, род. в 1903 г., Тамбовская губ., Елатомский уезд, с. Сасово, на фронте с ноября 1941 г.

ПАРШЕНИН Михаил Дмитриевич, род. в 1924 г., Рязанская губ., с. Кошибеево, рядовой, на фронте с 1942 г., ефрейтор, наводчик, 860 сп, 283 сд, Белорусский фронт, дважды ранен. Награжден орденом Красной Звезды.

ПАРШЕНИН Николай Алексеевич, род. в 1924 г., Тамбовская губ., Елатомский уезд. с. Кошибеево, на фронте с октября 1942 года, ефрейтор, Балтийский флот. Награжден медалями «За оборону Ленинграда», «За взятие Кенигсберга», «За победу над Германией в Великой Отечественной войне 1941–1945 гг.». После войны работал в совхозе им. Клары Цеткин. Умер в 2005 г.

ПАРШЕНИН Сергей Николаевич, род. в 1911 г., Тамбовская губ., Елатомский уезд, с. Кошибеево, на фронте с июля 1941 г., рядовой, автоматчик, 88 сд. Награжден медалью «За победу над Германией в Великой Отечественной войне 1941–1945 гг.». После войны работал пастухом, с. Кошибеево.

ПАРШИКОВ Иван Васильевич, род. в 1905 г., Тамбовская губ., Елатомский уезд, на фронте с ноября 1941 г.

ПАРШИКОВ Иван Данилович, род. в 1916 г., Тамбовская губ., Елатомский уезд, с. Любовниково, на фронте с ноября 1941 г.

ПАРШИН А.М., род. в 1907 г., Тамбовская губ., Елатомский уезд, с. Вялсы, на фронте с ноября 1941 года.

ПАРШИН Алексей Михайлович, род. 21.03.1923 г., Тамбовская губ., Елатомский уезд, с. Салтыково, на фронте с 1941 г., рядовой, артиллерист, 171 гв. ап, 80 сд, тяжело ранен. Награжден орденами Отечественной войны I степени, Славы III степени. После войны работал комендантом лесозаготовительной конторы.

ПАРШИН Андрей Михайлович, род. в 1907 г., Тамбовская губ., Елатомский уезд, п. Батьки, на фронте с октября 1941 г., гв. сержант. Награжден медалями «За боевые заслуги», «За победу над Германией в Великой Отечественной войне 1941–1945 гг.».

ПАРШИН Василий Михайлович, род. в 1905 г., Тамбовская губ., Елатомский уезд, с. Калиновец, на фронте с ноября 1941 г.

ПАРШИН Василий Платонович, род. в 1897 г., Тамбовская губ., Елатомский уезд, с. Салтыково, на фронте с ноября 1941 г.

ПАРШИН Владимир Семенович, род. в 1925 г., Рязанская губ., Сасовский уезд, на фронте с мая 1943 г., гв. сержант, ком. орудия, 278 гв. иптап, 4 гв. иптабр, Центральный, 1-й Белорусский фронты. Награжден орденами Красной Звезды, Славы III степени.

Из наградного листа: *«В боях 18–19.02.1945 г. командир орудия гв. сержант Паршин, поддерживая огнем и колесами нашу наступающую пехоту, выкатил свое орудие на руках вплотную к противнику и огнем в упор расстреливал его огневые точки, мешающие продвижению пехоты. При отражении превосходящих сил противника огнем своего орудия уничтожил три пулеметные точки и 43 гитлеровца. Во время боя проявил мужество и отвагу, показывая пример своим подчиненным. За стойкость и упорство в бою достоин правительственной награды – ордена Отечественной войны II степени. Командир 278 гв. иптап гв. подполковник Нархаджаев. 6 марта 1945 г. Приказом № 178 от 7.04.1945 г. награжден орденом Славы III степени».*

ПАРШИН Григорий Андреевич, род. в 1917 г., Тамбовская губ., Елатомский уезд, с. Ласицы, на фронте с марта 1942 г., сержант, дважды ранен. Награжден медалью «За отвагу». После войны работал в совхозе им. Клары Цеткин.

ПАРШИН Дмитрий Иванович, род. в 1899 г., Тамбовская губ., Елатомский уезд, с. Сасово, на фронте с 1941 г., рядовой, понтонер, 6 пмбр, 1-й Украинский фронт. Участвовал в форсировании реки Одер. Награжден медалью «За отвагу».

ПАРШИН Иван Андреевич, род. в 1925 г., Рязанская губ., Сасовский уезд, с. Ласицы, на фронте

с 1943 г., рядовой, стрелок, 233 сп, 97 сд, тяжело ранен. Награжден медалями «За отвагу», «За победу над Германией в Великой Отечественной войне 1941–1945 гг.». После войны работал слесарем в совхозе им. Клары Цеткин.

ПАРШИН Максим Федорович, род. в 1918 г., Тамбовская губ., Елатомский уезд, с. Ласицы, на фронте с июня 1941 г., рядовой, стрелок, 196 сп, 13 А. Награжден медалью «За победу над Германией в Великой Отечественной войне 1941–1945 гг.». После войны работал ветфельдшером в колхозе «Дружба».

ПАРШИН Михаил Федорович, род. в 1922 г., Тамбовская губ., Елатомский уезд, с. Ласицы, на фронте с июля 1942 г., ст. сержант, писарь, 173-й эвакопункт, 5 Уд. А, Южный, 3-й, 4-й Украинские, 1-й Белорусский фронты, тяжело ранен. Награжден орденом Отечественной войны I степени, медалями «За боевые заслуги», «За победу над Германией в Великой Отечественной войне 1941–1945 гг.». После войны работал завучем восьмилетней школы № 2 г. Сасово.

ПАРШИН Николай Васильевич, род. в 1923 г., Тамбовская губ., Елатомский уезд, с. Салтыково, на фронте с октября 1941 г., ефрейтор, ст. телефонист, 87 гап, 216 кабр, 1 А. Награжден орденом Отечественной войны II степени, медалью «За боевые заслуги». После войны работал бригадиром 40-й дистанции пути ж/д ст. Сасово.

ПАРШИН Петр Андреевич, род. в 1913 г., Тамбовская губ., Елатомский уезд. д. Ивановка, на фронте с июня 1941 г., гв. ст. сержант, шофер, 72 гв. минп, 1-й Дальневосточный фронт. Награжден медалями «За отвагу», «За победу над Германией в Великой Отечественной войне 1941–1945 гг.», «За победу над Японией». После войны работал в совхозе, с. Каргашино.

ПАРШИН Петр Иванович, род. в 1915 г., Тамбовская губ., Елатомский уезд, с. Цыпляково, на фронте с 1941 г., рядовой, шофер, 208 атб, 93 раб, ранен. Награжден медалью «За боевые заслуги».

ПАРШИН Семен Иванович, род. в 1915 г., Тамбовская губ., Елатомский уезд. В Красную Армию призван в 1937 г., рядовой, связист, 618 сп, 215 сд, Западный фронт. Награжден медалью «За отвагу».

ПАРШКОВ Иван В., род. в 1903 г., Тамбовская губ., Елатомский уезд, с. Любовниково, на фронте с ноября 1941 г.

ПАРШКОВ Иван Тимофеевич, род.: Рязанская губ., Сасовский уезд, с. Верхнее Мальцево, на фронте с января 1943 г., рядовой, стрелок, тяжело ранен. После войны жил и работал в г. Сасово.

ПАРШКОВ Николай Андреевич, род. в 1923 г., Тамбовская губ., Елатомский уезд, с. Верхнее Мальцево, на фронте с 1942 г., сержант, связист, 1005 сп, 279 сд, Юго-Западный фронт. Награжден медалями «За отвагу», «За победу над Германией в Великой Отечественной войне 1941–1945 гг.». После войны работал сторожем в Сасовском районном военном комиссариате.

ПАРШУКОВ Иван Андреевич, род. в 1921 г., Тамбовская губ., Елатомский уезд, с. Берестянки, на фронте с 1941 г., гв. сержант, заряжающий ИСУ-152, 351 гв. тсап, Центральный, Западный, Ленинградский, 1-й Белорусский фронты, дважды тяжело ранен. Награжден орденом Красной Звезды, двумя медалями «За отвагу».

Из наградного листа: *«В боях по прорыву обороны немцев на западном берегу реки Одер и уличных боях в городе Берлине тов. Паршуков показал себя умелым и отважным воином. В бою противник оказывал упорное сопротивление, в результате чего наша пехота залегла. Самоходная установка получила задачу: подавить огневые точки, мешающие продвижению наших частей. Выполняя поставленную задачу, огнем самоходной установки уничтожено: две минбатареи, до 30-ти солдат противника, что дало возможность пехоте продвигаться вперед. В боях за город Берлин лично из пулемета уничтожил пулемет противника с расчетом, будучи раненным, с поля боя не ушел, продолжая выполнять задачу. За отличное выполнение своих обязанностей, обеспечившее выполнение поставленной задачи, и проявленные при этом мужество и отвагу достоин правительственной награды – ордена Красной Звезды. Командир 351 гв. тсап гв. подполковник Герцев. 29 мая 1945 г.».*

ПАРЫШЕВ Алексей Петрович, род. в 1924 г., Тамбовская губ., Елатомский уезд, на фронте с августа 1942 г., рядовой. Награжден медалью «За победу над Германией в Великой Отечественной войне 1941–1945 гг.». После войны работал в совхозе им. Клары Цеткин.

ПАРЫШЕВ Федор Федорович, род. в 1919 г., Тамбовская губ., Елатомский уезд, с. Кобяково. В Красную Армию призван в 1938 году, мл. лейтенант, ком. взвода пеших разведчиков, 730 сп, 204 сд, Юго-Западный, Сталинградский фронты, ранен. Награжден орденом Красной Звезды, медалями «За отвагу», «За оборону Сталинграда», «За победу над Германией в Великой Отечественной войне 1941–1945 гг.».

Из наградного листа: *«Тов. Парышев Ф.Ф. в период наступательных боев под огнем противника, не считаясь с жизнью, на протяжении всего времени обеспечивал полк разведывательными данными, благодаря которым полк вел успешное наступление. Во время штурма Балка Караваткa (Сталинградская обл.) тов. Парышев со своим взводом участвовал в общем наступлении, где личным примером и героизмом мобилизовал взвод на смелую и стремительную атаку, которой сумел сломить упорное сопротивление врага и нанести большой урон в живой силе. Во время штурма был ранен. Достоин награждения орденом Красной Звезды. Командир 730 сп майор Митин. 21 февраля 1943 г.».*

ПАСЕЧНИК Филипп Васильевич, род. в 1913 г., на фронте с марта 1944 г. После войны работал на Березовской машинно-тракторной станции. Умер 8.06.1994 г.

ПАСТУХОВ Василий Иванович, род. 10.05.1923 г., Тамбовская губ., Елатомский уезд, с. Салтыково, на фронте с 1942 г., рядовой, орудийный номер, дважды ранен. Награжден медалью «За победу над Германией в Великой Отечественной войне 1941–1945 гг.». После войны работал токарем в совхозе «Агроном».

ПАСТУХОВ Степан Иванович, род. в 1925 г., Белорусская ССР, Могилевская губ., д. Девощицы, на фронте с 1943 г., ст. сержант, ком. отд. Участник войны с Японией. Награжден орденом Отечественной войны II степени. После войны работал слесарем на машиностроительном заводе.

ПАСТУШОВ Федор Васильевич, род. в 1913 г., Тамбовская губ., Елатомский уезд, п. Кустаревка, на фронте с ноября 1941 г.

ПАТРИНЕЦ Михаил Ильич, род. в 1925 г., Украинская ССР, на фронте с 1944 г., гв. мл. сержант, ст. радиотелеграфист, 30 гв. вдсп, 10 гв. вдд, 3-й Украинский фронт, ранен. Награжден орденом Отечественной войны I степени, медалями «За отвагу», «За победу над Германией в Великой Отечественной войне 1941–1945 гг.». После войны работал почтальоном в Сасовском узле связи.

ПАХОМОВ Иван Васильевич, род. в 1913 г., Тамбовская губ., Елатомский уезд, с. Ярново, на фронте с сентября 1941 г., ст. сержант, санинструктор, 1093 сп, 324 сд, 50 А. Награжден орденом Отечественной войны II степени, медалями «За отвагу», «За боевые заслуги». После войны работал плотником в колхозе «Новый путь».

ПАЩЕНКО Алексей Федорович, род. 15.03.1915 г., Киевская губ., с. Белокурово, на фронте с июня 1941 г., майор ветслужбы, ст. ветврач, нач. лечебного отд., 11 гв. сд, 16 гв. ск, 1 гв. А, 3-й Белорусский фронт. Награжден двумя орденами Отечественной войны II степени, медалью «За боевые заслуги». После войны работал ветврачом в колхозе «Свобода». Умер 21.01.1985 г.

Из наградного листа: *«Тов. Пащенко А.Ф. в дивизии с 16 мая 1942 г. Будучи начальником ветлазарета, за период Кенигсбергской операции все силы лазарета бросил на сбор трофейных раненых лошадей с поля боя. Собрал 1578 хороших раненых лошадей, из них 67 лошадей поставил в строй в своем лазарете, работая в операционной день и ночь бессменно... Достоин награждения орденом Отечественной войны II степени».*

ПЕКИН Василий Егорович, род. в 1896 г., Тамбовская губ., Елатомский уезд, с. Пичкиряево, на фронте с ноября 1941 г., рядовой, ездовой, 84 сп, Дальневосточный округ.

ПЕКИН Василий Сергеевич, род. 24.09.1924 г., Тамбовская губ., Елатомский уезд, с. Пичкиряево, на фронте с августа 1942 г., гв. лейтенант, ком. взвода, 27 гв. сп, Центральный, 3-й Белорусский фронты, множественные тяжелые ранения. Награжден орденами Отечественной войны I степени, Красной Звезды. После войны работал на Кустаревском заводе узлов и деталей.

ПЕКИН Иван Егорович, род. в 1900 году, Тамбовская губ., Елатомский уезд, с. Пичкиряево, на фронте с ноября 1941 г.

ПЕКШЕВ Анатолий Иванович, род. 2.07.1911 г., Тамбовская губ., Елатомский уезд, на фронте с 1941 года. После войны работала бригадиром слесарей на Сотницынском сахарном заводе. Умер 24.02.1086 года.

ПЕКШЕВ Андрей Иванович, род. в 1906 г., Тамбовская губ., Елатомский уезд, п. Сотницыно, на фронте с февраля 1942 г., майор, инспектор по учету партийно-комсомольских документов, 4-й Украинский фронт. Награжден орденом Красной Звезды, медалью «За победу над Германией в Великой Отечественной войне 1941–1945 гг.».

ПЕКШЕВ Владимир Иванович, род. в 1908 г., Тамбовская губ., Елатомский уезд, с. Татарниково, на фронте с июня 1941 г., ефрейтор, тракторист, Западный, Ленинградский, Волховский, 3-й Прибалтийский фронты. Награжден медалями «За боевые заслуги», «За оборону Москвы», «За победу над Германией в Великой Отечественной войне 1941–1945 гг.». После войны работал трактористом на Сотницынском сахарном заводе.

ПЕКШЕВ Михаил Иванович, род. в 1912 г., Тамбовская губ., Елатомский уезд, на фронте с 1941 г.,

ст. лейтенант, ком. роты, 419 сп, 18 сд, 7 А, Центральный, Карельский фронты, тяжело ранен. Награжден орденом Красной Звезды.

Из наградного листа: *«25.07.1944 года в ожесточенном бою за важную высоту показал мужество и отвагу. Умело командуя ротой, выбил противника с занимаемых позиций. Неоднократные попытки финнов отбить утраченные окопы не увенчались успехом. Рота прочно удерживала занятый рубеж, стойко отражая атаки противника, лично уничтожал врага из своего автомата. Был тяжело ранен. Достоин награждения орденом Красной Звезды. Командир 419 сп подполковник Удалов. 11 сентября 1944 г.».*

ПЕКШЕВ Сергей Яковлевич, род. в 1896 г., Тамбовская губ., Елатомский уезд, с. Сотницыно. Участник Гражданской войны. На фронтах Великой Отечественной войны с 1941 г., рядовой, телефонист, 325 сп. Награжден орденом Красной Звезды, медалью «За боевые заслуги».

ПЕНКИН Иван Дмитриевич,



род. 1.07.1919 г., Рязанская губ., с. Новоселки. Окончил Рязанское художественное училище. В Красную Армию призван в феврале 1943 г. Окончил Чугуевское военное авиационное училище, мл. лейтенант, ком. взвода, авиационный механик, 170 зсп, Среднеазиатский военный округ. Награжден медалью «За победу над Германией в Великой Отечественной войне 1941–1945 гг.». После войны работал техником Устьевского эксплуатационного участка управления малых рек, с. Устье.

ПЕНЬКОВ Василий Васильевич, род. в 1904 г., Тамбовская губ., Елатомский уезд, на фронте с ноября 1941 г.

ПЕРЕВЕДЕНЦЕВ Иван Егорович, род. в 1923 г., Тамбовская губ., Елатомский уезд, д. Подсосенки, на фронте с октября 1941 г., ефрейтор, минометчик. Награжден орденом Отечественной войны II степени. После войны работал трактористом в совхозе «Сотницынский».

ПЕРЕКРЕСТЕНКО Илья Степанович, род. в 1926 г., Казахская ССР, на фронте с 1943 г., рядовой, снайпер, 3-й Белорусский фронт. Награжден орденом Отечественной войны II степени, медалями «За взятие Кенигсберга», «За победу над Германией в Великой Отечественной войне 1941–1945 гг.». После войны закончил пограничное училище и служил в погранвойсках до 1954 г., майор. Умер в 2001 г.

ПЕРЕСЛАВСКИЙ Василий Васильевич, род. в 1916 г., Орловская губ., Колпнинская волость, п. Жерихань, на фронте с июля 1941 г., рядовой, шофер, 197-й медико-санитарный полк. Награжден медалью «За победу над Германией в Великой Отечественной войне 1941–1945 гг.». После войны работал в колхозе «Новая жизнь».

ПЕРЕСЫПКИН Иван Кузьмич, род. в 1926 г., Рязанская губ., Сасовский уезд, с. Верхнее Мальцево, гв. мл. сержант, сапер, 57 гв. оттп. Награжден орденом Отечественной войны II степени, медалями «За отвагу», «За победу над Германией в Великой Отечественной войне 1941–1945 гг.». После войны работал на Сотницынском сахарном заводе.

ПЕРЕСЫПКИН Михаил Кузьмич, род. в 1921 г., Тамбовская губ., Елатомский уезд, с. Верхнее Мальцево. В Красную Армию призван в ноябре 1940 г., на фронте с июня 1941 г., рядовой, тракторист, 138 апабр. Награжден орденом Отечественной войны II степени, медалями «За отвагу», «За оборону Москвы». После войны работал шофером в совхозе «Сотницынский».

ПЕРЕСЫПКИН Петр Степанович, род. 16.12.1909 г., Тамбовская губ., Елатомский уезд, с. Верхнее Мальцево, на фронте с июня 1941 года, рядовой, 153 минп, Ленинградский фронт, тяжело ранен. Награжден орденом Славы III степени. После войны работал сторожем в совхозе «Декабристы».

ПЕРЕСЫПКИН Степан Васильевич, род. в 1912 г., Тамбовская губ., Елатомский уезд, с. Нижнее Мальцево, на фронте с августа 1941 г., ефрейтор, 31 зсд.

ПЕРМЯКОВ Александр Николаевич, род. в 1915 г., Вятская губ., Уржумский уезд, с. Буйское. В Красную Армию призван в сентябре 1936 г., ком. взвода, сапер-минер, 253 гв. сп, 85 гв. сд, Западный фронт. Награжден медалями «За отвагу», «За оборону Ленинграда», «За победу над Германией в Великой Отечественной войне 1941–1945 гг.». После войны работал в колхозе «Новый путь». Умер в 1989 г.

ПЕРМЯКОВА Елизавета Александровна,



род. в 1923 г., Тамбовская губ., Елатомский уезд, д. Фроловское, сапер-минер. После войны работала в совхозе «Новый путь». Умерла в 1996 г.

ПЕРШИКОВ Андрей Никитович, род. в 1904 г., Тамбовская губ., Елатомский уезд, с. Любовниково, на фронте с ноября 1941 г.

ПЕРШИКОВ Дмитрий Владимирович, род. 25.10.1919 г., Тамбовская губ., Елатомский уезд, с. Любовниково. В Красную Армию призван в 1939 г., рядовой, 294 огужтр, 5 А, Западный фронт, тяжело ранен. Награжден орденом Отечественной войны I степени, медалью «За победу над Германией в Великой Отечественной войне 1941–1945 гг.». После войны работал конюхом в колхозе «Россия».

ПЕРШИКОВ Дмитрий Григорьевич, род. в 1905 г., Тамбовская губ., Елатомский уезд, с. Любовниково, на фронте с ноября 1941 г.

ПЕРШИКОВ Дмитрий Данилович, род. в 1896 г., Тамбовская губ., Елатомский уезд, с. Любовниково, на фронте с сентября 1941 г., рядовой, стрелок, 583 сп, Западный фронт, тяжело ранен. Участник обороны Тулы. Награжден орденом Красной Звезды, медалью «За победу над Германией в Великой Отечественной войне 1941–1945 гг.». Умер 6.02.1970 г.

ПЕРШИКОВ Григорий Данилович, род. в 1912 г., Тамбовская губ., Елатомский уезд, с. Любовниково, на фронте с июня 1941 г., рядовой, стрелок, 161 сп. Награжден медалью «За победу над Германией в Великой Отечественной войне 1941–1945 гг.». После войны работал в колхозе «Россия».

ПЕРШИКОВ Дмитрий Данилович, род. в 1896 г., Тамбовская губ., Елатомский уезд, с. Любовниково, на фронте с сентября 1941 г., рядовой, стрелок, 583 сп, Западный фронт, ранен. Награжден орденом Красной Звезды, медалью «За победу над Германией в Великой Отечественной войне 1941–1945 гг.».

ПЕРШИКОВ Иван Афанасьевич, род. в 1918 г., Тамбовская губ., Елатомский уезд, п. Чучково. В Красную Армию призван в 1939 г., на фронте с июня 1941 г., гв. ст. сержант, ком. отд. связи, 35 гв. ап, 1 гв. сд, 3-й Белорусский фронт. Награжден орденами Отечественной войны I степени, Красной Звезды, Славы III степени, медалями «За оборону Москвы», «За взятие Кенигсберга», «За победу над Германией в Великой Отечественной войне 1941–1945 гг.». После войны работал инструктором в Сасовском летнем училище гражданской авиации.

Из наградного листа: *«В боях 23.06.1944 года во время артподготовки была порвана связь между наблюдательным пунктом и огневыми позициями батареи, что грозило невыполнением поставленной батарее задачи. Тов. Першиков вышел на линию и под сильным артогнем противника пошел устранять порыв. В это время был ранен, но не ушел с поля боя, пока не исправил линию и не обеспечил тем самым успешное выполнение батареей задачи... Достоин награждения орденом Славы III степени. Командир 35 гв. ап гв. подполковник Федоров. 23 августа 1944 г.».*

ПЕРШИКОВ Иван Данилович, род. в 1915 г., Тамбовская губ., Елатомский уезд, с. Любовниково, гв. мл. сержант, ком. отд., 21 гв. сд, 2-й Прибалтийский фронт. Награжден орденами Отечественной войны I степени, Красной Звезды, медалью «За боевые заслуги». Умер в 2000 г.

ПЕРШИКОВ Иван Дмитриевич, род. в 1927 г., Тамбовская губ., Елатомский уезд, с. Любовниково, на фронте с 1944 г., рядовой, стрелок. Награжден орденом Красной Звезды, медалью «За победу над Германией в Великой Отечественной войне 1941–1945 гг.». После войны работал в больнице, с. Любовниково.

ПЕРШИКОВ Иван Ильич, род. в 1925 г., Рязанская губ., Сасовский уезд, на фронте с января 1943 г., ефрейтор, ст. радист, 531 сп, 164 сд, 33 А, Западный, 1-й Белорусский фронты. Награжден орденом Красной Звезды, медалью «За боевые заслуги».

ПЕРШИКОВ Иван Федорович, род. в 1915 г., Тамбовская губ., Елатомский уезд, с. Любовниково. В Красную Армию призван в январе 1940 г., тяжело ранен. Награжден орденами Отечественной войны II степени, Красной Звезды, медалью «За победу над Германией в Великой Отечественной войне 1941–1945 гг.». После войны работал агрономом в колхозе «Ленинский путь».

ПЕРШИКОВ Николай Дмитриевич, род. в 1925 г., Рязанская губ., Сасовский уезд, на фронте с января 1943 г., мл. сержант, зам. ком. отд., 544 сп, 152 сд. Награжден медалью «За отвагу».

ПЕРШИКОВ Павел Владимирович, род. в 1925 г., Рязанская губ., Сасовский уезд, на фронте с 1943 г., ефрейтор, автоматчик, 801 сп, 235 сд. Награжден двумя медалями «За отвагу».

ПЕРШИН Григорий Григорьевич, род. в 1911 г., Тамбовская губ., Елатомский уезд, с. Сасово, на фронте с ноября 1941 г., мл. сержант, 730 сп.

ПЕРШИН Петр Васильевич, род. 4.01.1922 г., Тамбовская губ., Елатомский уезд, с. Сасово, на фронте с июня 1941 г., рядовой, разведчик, 4 зенап. Награжден орденом Отечественной войны II степени. После войны работал контролером-ревизором поездов на ж/д ст. Рязань. Умер 12.12.2007 г.

ПЕСКОВ Александр Иванович, род. 15.10.1925 г., Рязанская губ., Сасовский уезд, на фронте с февраля 1943 г., ст. лейтенант интенд.

службы, 488 сп. Награжден медалью «За победу над Японией».

ПЕСКОВ Николай Иванович, род. 3.08.1922 г., Тамбовская губ., Елатомский уезд, с. Темгенево, на фронте с 1941 г. Награжден орденами Красной Звезды, Отечественной войны II степени, медалью «За победу над Германией в Великой Отечественной войне 1941–1945 гг.». После войны работал мастером автопарка, г. Сасово. Умер 9.09.1986 г.

ПЕСКОВ Николай Кириллович, род. 9.05.1924 г., Тамбовская губ., Елатомский уезд, с. Глядково, на фронте с июля 1942 г., мл. сержант, механик-водитель танка, 73 мехп, 19 мехд, 10 мех. А, тяжело ранен. Награжден орденом Отечественной войны II степени, медалью «За боевые заслуги». Умер 8.10.1985 г.

ПЕСКОВ Петр Кириллович, род. в 1909 г., Тамбовская губ., Елатомский уезд, с. Глядково, на фронте с июня 1941 г., сержант, ст. повар, 4 гв. А, Западный фронт, дважды ранен. Награжден медалями «За боевые заслуги», «За оборону Сталинграда».

ПЕСТРИКОВ Алексей Васильевич, род. в 1922 г., Тамбовская губ., Елатомский уезд, с. Сасово, на фронте с октября 1941 г., рядовой, химинструктор, 18 сп. Награжден орденом Отечественной войны II степени. После войны работал зав. конструкторским резервом, ж/д ст. Сасово.

ПЕСТРИКОВ Михаил Васильевич, род. в 1916 г., Тамбовская губ., Елатомский уезд, с. Сасово, рядовой, телефонист. Награжден орденом Красной Звезды, медалью «За победу над Германией в Великой Отечественной войне 1941–1945 гг.».

ПЕСТРИКОВ Михаил Дмитриевич, род. 12.10.1914 г., Тамбовская губ., Елатомский уезд, с. Огарево-Почково, на фронте с августа 1941 года, гв. сержант, ком. отд. связи, 169 гв. сп, 1 гв. сд, Западный фронт, ранен. Награжден орденом Отечественной войны I степени, медалями «За отвагу», «За боевые заслуги», «За трудовую доблесть». После войны работал зав. производством управления торговли. Награжден медалью «За доблестный труд. В ознаменовании 100-летия со дня рождения Владимира Ильича Ленина». Умер 18.07.2004 г.

ПЕСТРЯКОВ Дмитрий Дмитриевич, род. в 1921 г., Тамбовская губ., Елатомский уезд, с. Огарево-Почково. В Красную Армию призван в 1940 г., гв. сержант, ком. отд., 1008 сп, 266 сд, 5 Уд. А, Южный, Юго-Западный, 3-й Украинский фронты, ранен. Награжден орденами Красной Звезды, Славы III степени.

Из наградного листа: *«При форсировании реки Днестр 23 августа 1944 года по расширению плацдарма показал себя храбрым, стойким командиром. Действовал смело и решительно. Умелым маневром ворвался с отделением в окопы противника, где уничтожил 12 немецких солдат, одного офицера и одну пулеметную точку противника. В бою 29 августа 1944 года при ликвидации южной группировки немцев на реке Прут взял в плен 8 немецких солдат и доставил их в штаб. Достоин правительственной награды – ордена Славы III степени. Командир 1008 сп гв. полковник Гринев. 9 октября 1944 г.».*

ПЕСТРЯКОВ Петр Иванович, род. в 1899 г., Тамбовская губ., Елатомский уезд, с. Поляки-Майданы, на фронте с ноября 1941 г.

ПЕТРАКОВ Александр Васильевич, род. в 1925 г., Рязанская губ., Сасовский уезд, с. Берестянки, на фронте с января 1943 г., рядовой, санитар, 112 зсп. Участник войны с Японией. Награжден орденом Отечественной войны II степени. После войны работал нач. станции Берестянки.

ПЕТРАКОВ Александр Петрович, род. в 1905 г., Тамбовская губ., Елатомский уезд, на фронте с 1941 года, капитан, зам. ком. дивизиона по политчасти, 1516 гап, Волховский, Брянский,1-й Украинский фронты. Награжден орденами Отечественной войны I, II степени, Красной Звезды.

Из наградного листа: *«...1 марта сего года, когда на огневые позиции полка в районе Губен (Германия) напал батальон немецких автоматчиков, Петраков под огнем врага, рискуя жизнью, организовал личный состав дивизиона на оборону огневых позиций, а сам вместе с начальником штаба дивизиона двумя группами пошел в контратаку. В бою, длившемся около двух часов и доходившем до рукопашного, дивизионом уничтожено 17 и взято в плен 67 немецких солдат и офицеров. За мужество, отвагу и героизм в бою достоин награждения орденом Отечественной войны I степени. Командир 1516 гап полковник Калачев. 16 марта 1945 г.».*

ПЕТРАКОВ Анатолий Степанович, род. в 1925 г., Рязанская губ., Сасовский уезд, с. Берестянки, на фронте с 1942 г., старшина, ст. авиамеханик. Награжден орденом Красной Звезды, медалью «За победу над Германией в Великой Отечественной войне 1941–1945 гг.». После войны работал техником в Сасовском летном училище гражданской авиации.

ПЕТРАКОВ Дмитрий Елизарович, род. в 1901 г., Тамбовская губ., Елатомский уезд, на фронте с июля 1941 г., рядовой, 661 сп, 163 сд, тяжело ранен. Награжден орденами Славы III степени, Красной Звезды, медалью «За победу над Германией в Великой Отечественной войне 1941–1945 гг.». После войны работал председателем колхоза.

ПЕТРАКОВ Егор Семенович, род. в 1903 г., Тамбовская губ., Елатомский уезд, д. Шафторка, на фронте с ноября 1941 г.

ПЕТРАКОВ Иван Дмитриевич, род. в 1922 г., Тамбовская губ., Елатомский уезд, д. Шафторка, на фронте с октября 1941 г., гв. старшина, писарь, 45 гв. тбр, 1-й Украинский фронт. Награжден орденом Красной Звезды медалями «За отвагу», «За боевые заслуги», «За освобождение Варшавы», «За взятие Берлина», «За победу над Германией в Великой Отечественной войне 1941–1945 гг.».

ПЕТРАНИН Иван Григорьевич, род. в 1920 г., Тамбовская губ., Елатомский уезд, с. Каверино. В Красную Армию призван в октябре 1940 г., на фронте с 1941 г., гв. старшина, артиллерист, 248 гв. сп, 83 гв. сд, 2-й Прибалтийский фронт, ранен. Награжден двумя медалями «За отвагу». После войны работал бригадиром в совхозе «Андреевский».

ПЕТРАНИН Максим Григорьевич, род. в 1910 г., Тамбовская губ., Елатомский уезд, с. Каверино, на фронте с сентября 1941 г., рядовой, повар, 15 тбр, множественные ранения. Награжден орденом Красной Звезды, медалями «За оборону Сталинграда», «За победу над Германией в Великой Отечественной войне 1941–1945 гг.». После войны работал конюхом в районном отделении связи.

ПЕТРЕНКО Павел Александрович, род. в 1913 г., Тамбовская губ., Елатомский уезд, с. Сасово, на фронте с января 1942 г.

ПЕТРЕНКО Вера Андреевна, род. 14.09.1915 г., Тамбовская губ., Елатомский уезд, с. Сасово, на фронте с августа 1941 г., лейтенант медслужбы, ЭГ № 1381, 1410. Награждена медалью «За победу над Германией в Великой Отечественной войне 1941–1945 гг.»

ПЕТРИКОВ Александр Григорьевич, на фронте с 1944 г. После войны работал слесарем в «Воркутауголь».

ПЕТРИЩЕВ Александр Иванович, род. 8.09.1917 г., Самарская губ., с. Большая Малышевка. Работал счетоводом в колхозе им. Ворошилова. В Красную Армию призван в ноябре 1939 г., на фронте с ноября 1943 г., ст. лейтенант, ком. роты, 620 сп, 164 сд, 39 А, 3-й Белорусский, 1-й Украинский фронты, множественные тяжелые ранения. Награжден орденом Красной Звезды, медалями «За отвагу», «За взятие Кенигсберга», «За победу над Германией в Великой Отечественной войне 1941–1943 гг.». После войны работал нач. участка, инструктором Всевобуча Сасовского райвоенкомата.

ПЕТРОВ Аким Николаевич, род. в 1897 г., Тамбовская губ., Елатомский уезд, с. Глядково, на фронте с октября 1941 г., рядовой, 2-й Украинский фронт.

ПЕТРОВ Александр Александрович, род. в 1926 г., г. Нижний Тагил, на фронте с февраля 1944 г., рядовой, сапер, 262 сапб, 42 сд, 49 А, 2-й Белорусский фронт. Награжден орденом Красной Звезды, медалями «За отвагу», «За победу над Германией в Великой Отечественной войне 1941–1945 гг.». После войны работал на Сасовском заводе «Станколиния».

ПЕТРОВ Александр Иванович, род. в 1918 г., Тамбовская губ., Елатомский уезд, с. Сасово. В Красную Армию призван в 1939 г., сержант, ком. орудия, 78 зсп, 314 сд, Ленинградский фронт, тяжело ранен. Награжден медалью «За оборону Ленинграда». После войны работал на Сасовском хлебозаводе. Умер 1.09.1992 г.

ПЕТРОВ Александр Трофимович, род. в 1926 г., Рязанская губ., Сасовский уезд, с. Глядково, на фронте с ноября 1943 г., мл. сержант, 48 А, 3-й Белорусский фронт, ранен. Участвовал в форсировании реки Висла. Награжден медалями «За отвагу», «За взятие Кенигсберга».

ПЕТРОВ Алексей Николаевич, род. в 1918 г., на фронте с июня 1941 г., рядовой, автоматчик, 918 сп, 250 сд, 2-й Белорусский фронт. Награжден орденом Отечественной войны I степени, медалями «За отвагу», «За боевые заслуги». После войны работал в вагонном депо ж/д ст. Сасово.

ПЕТРОВ Андрей Тихонович, род. в 1907 г., Тамбовская губ., Елатомский уезд, с. Сасово, на фронте с ноября 1941 г., рядовой, 129 сд.

Доктор медицинских наук
Заслуженный деятель науки РФ

ПЕТРОВ Валентин Павлович, род. 5.10.1924 г., Тамбовская губ., Елатомский уезд, с. Сасово. В мае 1942 г. по путевке райвоенкомата направлен в Военно-морскую медицинскую академию. Награжден орденом Отечественной войны II степени, двумя орденами Красной Звезды. Генерал-майор, зам.

гл. хирурга Министерства обороны СССР, доктор медицинских наук, профессор, почетный член хирургических обществ г. Москвы и Московской области, им. Пирогова в Санкт-Петербурге. Награжден орденом Трудового Красного Знамени. Умер 17 марта 2018 г.

ПЕТРОВ Василий Иванович, род. 21.02.1924 г., Тамбовская губ., Елатомский уезд, д. Елизаветовка, на фронте с июля 1942 г., сержант, ком. отд. разведки, 1954 зенап, дважды ранен. Награжден орденом Отечественной войны II степени, медалью «За боевые заслуги». После войны работал слесарем в Сотницынском свеклосовхозе.

ПЕТРОВ Василий Петрович, род. в 1921 г., Тамбовская губ., Елатомский уезд. В Красную Армию призван в октябре 1940 г., гв. старшина, разведчик, 160 гв. сп, 54 гв. сд, 28 А, Сталинградский, 3-й, 4-й Украинские, 1-й, 3-й Белорусские фронты, дважды ранен. Награжден орденом Славы III степени.

Из наградного листа: *«18.03.1945 года при отражении ожесточенной контратаки противника (Восточная Пруссия) стойко удерживал занимаемый рубеж и меткой стрельбой из своего оружия уничтожил 11 немецких солдат, чем содействовал отражению вражеской контратаки. Достоин правительственной награды – ордена Славы III степени. Командир 160 гв. сп гв. подполковник Яценко. 25 марта 1945 года».*

ПЕТРОВ Василий Петрович, род. 7.07.1923 г., Тамбовская губ., Елатомский уезд, с. Сасово, на фронте с 1941 г., гв. старшина, ком. отд., 760 сп, тяжело ранен. Награжден орденами Отечественной войны I степени, Славы III степени, медалью «За победу над Германией в Великой Отечественной войне 1941–1945 гг.».

ПЕТРОВ Виктор Викторович, род. в 1915 г., Тамбовская губ., Елатомский уезд, д. Елизаветовка. В Красную Армию призван в 1938 г., ст. лейтенант, ком. саперной роты, 74 сд, 13 А, Брянский, Центральный фронты. Участвовал в битве на Курской дуге. Награжден орденом Отечественной войны II степени, медалями «За отвагу», «За победу над Германией в Великой Отечественной войне 1941–1945 гг.». После войны работал мастером на Московско-Рязанской железной дороге.

ПЕТРОВ Иван Викторович, род.: Тамбовская губ., Елатомский уезд, д. Елизаветовка.

ПЕТРОВ Владимир Степанович, род. в 1921 г., Тамбовская губ., Елатомский уезд, с. Сасово, на фронте с 1941 г., гв. ст. лейтенант, ком. звена, 212 гв. иап, 22 гв. иад, 1-й Украинский фронт. Награжден орденом Отечественной войны I степени, тремя орденами Красной Звезды, медалями «За взятие Берлина», «За освобождение Праги», «За победу над Германией в Великой Отечественной войне 1941–1945 гг.».

Из наградного листа: *«...С 20 августа 1944 года по настоящее время на 1-м Украинском фронте произвел 46 боевых вылетов, из них 10 со штурмовкой войск и техники противника и две разведки. Провел 15 групповых воздушных боев, в результате которых сбил лично два самолета противника типа «ФВ-190». Во время штурмовок уничтожено в группе два «Ю-88», рассеяно и уничтожено до 70 человек живой силы и сожжен один дом... За мужество и отвагу, проявленные в воздушных боях с немецкими захватчиками, достоин награды – ордена Отечественной войны I степени. Командир 212 гв. иап гв. майор Овчинников. 20 апреля 1945 г.».*

ПЕТРОВ Дмитрий Федорович, род. в 1903 г., Тамбовская губ., Елатомский уезд, на фронте с марта 1943 г., рядовой, орудийный номер, 539 иптап, Западный фронт. Награжден медалью «За боевые заслуги».

ПЕТРОВ Дмитрий Федорович, род. в 1925 г., Рязанская губ., Сасовский уезд, на фронте с февраля 1943 г., гв. ефрейтор, автоматчик, 297 гв. сп, 99 гв. сд, Карельский фронт. Награжден медалью «За отвагу».

ПЕТРОВ Евгений Степанович, род. в 1918 г., Тамбовская губ., Елатомский уезд, с. Сасово. В Красную Армию призван в 1937 г., подполковник, 116-я авиационная разведывательная эскадрилья, Волховский, Ленинградский фронты. Награжден орденами Отечественной войны I степени, Красного Знамени, Красной Звезды, медалями «За оборону Ленинграда», «За победу над Германией в Великой Отечественной войне 1941–1945 гг.».

Из наградного листа: *«...За время Отечественной войны тов. Петров имеет 21 боевой вылет, из них на самолете «СБ» днем – 5, ночью 2 вылета и на самолете «Пе-2» 14 боевых вылетов. Отлично овладел своей специальностью штурманского дела, летает в любых условиях погоды, днем и ночью, несмотря на все трудности, с которыми приходится встречаться на пути полета... Своей разведкой тов. Петров вскрыл много аэродромов, на которых базируется авиация противника, а также им вскрыты переброски войск и боеприпасов по железным и грунтовым дорогам... Всегда привозит ценные данные о противнике, все подтверждает фотосъемкой. Достойный сын нашей Родины, сражающийся с озверелым германским фашизмом. За мужество и отвагу,*

проявленные в борьбе с врагом нашей Родины, достоин правительственной награды – ордена Красного Знамени. Командир майор Цлях. 11 мая 1942 г.».

ПЕТРОВ Иван Васильевич, род. в 1897 г., Тамбовская губ., Елатомский уезд, с. Каргашино, на фронте с ноября 1941 г., рядовой, штаб 30 сд. Награжден медалью «За боевые заслуги».

ПЕТРОВ Иван Матвеевич, род. в 1918 г., Тамбовская губ., Елатомский уезд, с. Сасово. В Красную Армию призван в 1940 г., на фронте с сентября 1941 г., старшина 1-й статьи, ст. машинист котельной военного миноносца «Стремительный», Северный флот. Служил на минном тральщике, Тихоокеанский флот. Награжден орденом Отечественной войны II степени, медалями «За оборону Советского Заполярья», «За победу над Японией». После войны работал в локомотивном депо ж/д ст. Сасово.

ПЕТРОВ Иван Николаевич, род. в 1922 г., Тамбовская губ., Елатомский уезд, с. Глядково, на фронте с августа 1942 г., рядовой, 38 гв. сд.

ПЕТРОВ Иван Тимофеевич, род. в 1925 г., Рязанская губ., Сасовский уезд, на фронте с 1944 г., мл. сержант, снайпер, 101 сп, 4 сд, 69 А. Награжден орденом Красной Звезды, медалью «За отвагу».

ПЕТРОВ Иван Яковлевич, род. в 1921 г., Тамбовская губ., Елатомский уезд. В Красную Армию призван в 1940 г., сержант, радист-стрелок танка «Т-34», 17 тбр, 20 А, Западный фронт. Награжден медалью «За отвагу».

ПЕТРОВ Михаил Васильевич, род. в 1916 г., Тамбовская губ., Елатомский уезд, с. Сасово, на фронте с 1941 г., гв. сержант, старшина хоз. отделения, 1 гв. сд, Западный, Брянский, 1-й Прибалтийский фронты. Награжден медалью «За боевые заслуги».

ПЕТРОВ Николай Иванович, род. в 1923 г., на фронте с 1941 г., рядовой, стрелок, 296 сп. После войны работал во Всесоюзном обществе слепых.

ПЕТРОВ Николай Иванович, род. в 1924 г., Тамбовская губ., Елатомский уезд, д. Елизаветовка, на фронте с сентября 1942 г., ефрейтор, радиотелеграфист, 42 опс, 4-й Украинский фронт. Награжден медалями «За боевые заслуги», «За освобождение Праги», «За победу над Германией в Великой Отечественной войне 1941–1945 гг.». После войны работал электромонтером, электросварщиком в межхозяйственной строительной организации.

Из наградного листа: *«Участник боев за Карпаты и освобождение Чехословакии. В трудных условиях горно-лесистой местности, при частых нарушениях проводной связи, обеспечивал командованию фронтом бесперебойную радиосвязь с 18-й Армией, чем способствовал непрерывному успеху войск фронта. За исключительно добросовестное отношение к своим обязанностям по обеспечению связи достоин награждения медалью «За боевые заслуги». Командир полка полковник Ефимов. 21 июля 1945 г.».*

ПЕТРОВ Николай Николаевич, род. в 1919 г., Тамбовская губ., Елатомский уезд. В Красную Армию призван в сентябре 1939 г., гв. ст. сержант, ком. разведывательного взвода, 8-й мотоциклетный батальон, 1 ТА, Сталинградский, 1-й Белорусский фронты, множественные тяжелые ранения. Награжден орденом Отечественной войны II степени.

ПЕТРОВ Николай Петрович, род. в 1921 г., Тамбовская губ., Елатомский уезд, с. Сасово, на фронте с 1941 г., капитан, ком. бат., 852 сп, 277 сд, 72 ск, Юго-Западный, Западный, 3-й Белорусский фронты, ранен. Награжден орденами Отечественной войны I, II степени, Красной Звезды, медалью «За победу над Германией в Великой Отечественной войне 1941–1945 гг.».

Из наградного листа: *«При прорыве обороны противника 13.01.1945 года и в последующих боях в Восточной Пруссии в результате слаженной работы расчетов, постоянного движения орудий в боевых порядках пехоты, умелого выбора огневых позиций, проявления решительности и отваги под постоянным огнем противника батареей под командованием тов. Петрова уничтожено 11 пулеметных точек противника, одна автомашина с боеприпасами, подбито самоходное орудие «Пантера», один тяжелый танк типа «Т-4», самоходное орудие «Фердинанд» и уничтожено до 60 гитлеровцев, что во многих боях способствовало выполнению поставленных боевых задач полка. Достоин награждения орденом Красного Знамени. Командир 852 сп подполковник Костомаха. 24 января 1945 г. Приказом № 57/н от 11.04.1945 г. награжден орденом Отечественной войны I степени».*

ПЕТРОВ Петр Владимирович, род. в 1924 г., Тамбовская губ., Елатомский уезд, на фронте с 1942 г., гв. сержант, наводчик, 124 сд, Ленинградский, 3-й Белорусский, Забайкальский фронты. Награжден медалями «За отвагу», «За оборону Ленинграда».

ПЕТРОВ Петр Филиппович, род. в 1910 г., Тамбовская губ., Елатомский уезд, д. Башкино, на фронте с июня 1941 г., рядовой, стрелок. Награжден медалью «За победу над Германией в Великой Отечественной войне 1941–1945 гг.». После войны работал котельщи-

ком в паровозном депо ж/д ст. Сасово.

ПЕТРОВ Семен Ефремович, род. в 1899 г., Тамбовская губ., Елатомский уезд. Участник Гражданской войны. На фронтах Великой Отечественной войны с декабря 1942 г., рядовой, стрелок, 319 сд, Северо-Западный, 1-й, 2-й Прибалтийские фронты. Награжден медалью «За боевые заслуги».

ПЕТРОВ Трофим Федорович, род. в 1900 г., Тамбовская губ., Елатомский уезд, с. Сасово, на фронте с ноября 1941 г.

ПЕТРОВ Федор Леонтьевич, род. в 1926 г., Рязанская губ., Сасовский уезд, на фронте с 1944 г., рядовой, телефонист, 1369 зенап, 28 зенад, 2-й Белорусский фронт. Награжден медалью «За боевые заслуги».

ПЕТРОВ Федор Тимофеевич, род. 3.02.1921 г., Тамбовская губ., Елатомский уезд, с. Сасово. В Красную Армию призван в сентябре 1940 г., на фронте с июня 1941 г., гв. рядовой, радист танка «Т-34», 68 гв. отбр, 1-й Украинский, Северный фронты, дважды ранен. Награжден орденами Отечественной войны I степени, Красной Звезды, медалью «За победу над Германией в Великой Отечественной войне 1941–1945 гг.». После войны работал слесарем в вагонном депо ж/д ст. Сасово.

Из наградного листа: *«В период зимних и весенних операций, работая радистом на штабной рации, обеспечил бесперебойную связь между бригадой–батальоном и батальоном–ротой, чем содействовал в обеспечении боевых задач. Принимал непосредственное участие в отражении контратак противника. Достоин правительственной награды – ордена Красной Звезды. Командир 68 гв. отбр гв. полковник Умелов. 25 мая 1945 г.».*

ПЕТРОВА (ЗЮЗИНА) Анна Ефимовна, род. 22.11.1922 г., Тамбовская губ., Елатомский уезд, д. Русановка, на фронте с сентября 1942 г., рядовой, топовычислитель, Украинский фронт. Участвовала в битве на Курской дуге. Награждена орденами Отечественной войны II степени, Красной Звезды, медалями «За боевые заслуги», «За освобождение Праги», «За победу над Германией в Великой Отечественной войне 1941–1945 гг.». После войны работала учителем школы № 1 г. Сасово.

ПЕТРОЧЕНКО Сергей Михайлович, род. в 1919 г., Могилевская губ., д. Бобрин, на фронте с июня 1941 г. Награжден медалью «За победу над Германией в Великой Отечественной войне 1941–1945 гг.».

ПЕТРУНИН Александр Егорович, род. в 1899 г., Тамбовская губ., Елатомский уезд, на фронте с октября 1941 г., рядовой, пулеметчик, 1162 сп, 355 сд, Западный фронт, тяжело ранен. Награжден орденом Славы III степени. После войны работал заведующим мельницей в колхозе «15 лет Октября».

ПЕТРУНИН Алексей Егорович, род. в 1899 г., Тамбовская губ., Елатомский уезд, с. Нащи, на фронте с ноября 1941 г.

ПЕТРУНИН Алексей Ильич, род. в 1921 г., Тамбовская губ., Елатомский уезд, с. Ушаково, на фронте с ноября 1941 г. Награжден орденом Отечественной войны II степени.

ПЕТРУНИН Алексей Павлович, род. в 1924 г., Тамбовская губ., Елатомский уезд, на фронте с марта 1942 г., лейтенант, ком. роты, 1088 сп, 323 сд, 33 А, Западный, Брянский, 1-й, 2-й Белорусские фронты. Награжден орденами Отечественной войны II степени, Красного Знамени, Александра Невского, Красной Звезды.

Из наградного листа: *«Лейтенант Петрунин в бою 16.04.1945 года при прорыве обороны противника на западном берегу реки Одер, командуя стрелковой ротой, без потерь в личном составе и вооружения, форсировал реку Одер и, наступая на укрепленный рубеж противника, первым ворвался в его траншеи, уничтожил 30 немцев, захватил в плен 40 немцев и, продолжая движение в глубь обороны противника, отразил две контратаки немцев, первым ворвался на окраину населенного пункта Брисков, чем способствовал быстрому очищению населенного пункта от немцев. Достоин правительственной награды – ордена Александра Невского. Командир полка полковник Матвеев. 26 апреля 1945 г.».*

ПЕТРУНИН Андрей Алексеевич, род. в 1912 г., Тамбовская губ., Елатомский уезд, с. Любовниково, гв. рядовой, пулеметчик, 28 гв. сд, Ленинградский фронт, тяжело ранен. Награжден медалью «За отвагу». После войны работал в колхозе им. Ворошилова. Умер 31.12.1974 г.

ПЕТРУНИН Андрей Никитович, род. в 1908 г., Тамбовская губ., Елатомский уезд, на фронте с февраля 1943 г., рядовой, шофер. Награжден медалью «За победу над Германией в Великой Отечественной войне 1941–1945 гг.». После войны работал шофером в Сасовском районном отделении связи.

ПЕТРУНИН Василий Андреевич, род. в 1913 г., Тамбовская губ., Елатомский уезд, д. Цыпляково, на фронте с июля 1943 г., ст. сержант, шофер, 242 тбр, Воронежский, 1-й, 4-й Украинские фронты, ранен. Награжден орденом Красной Звезды, медалью «За победу над Германией в Великой Отечественной войне 1941–1945 гг.».

После войны работал на Нижнемальцевском химзаводе.

Из наградного листа: *«Шофер автомашины Петрунин в наступательных боях действовал смело и решительно. Находясь непосредственно в боевых порядках батальона вместе с минометами, несмотря на бездорожье, а также сильный обстрел противника, своевременно доставлял мины к минометам. Машина Петрунина не имела ни одной аварии и всегда была в боевой готовности. В январских боях, будучи раненным в голову, не оставил своей машины, а продолжал работать. Благодаря четкой работе машины Петрунина наши минометы уничтожили до 100 гитлеровцев. Достоин награждения орденом Красной Звезды. Командир моторизованного батальона автоматчиков гв. капитан Калинин. 25 апреля 1945 г.».*

ПЕТРУНИН Василий Иванович, род. в 1903 г., Тамбовская губ., Елатомский уезд, с. Сасово, на фронте с ноября 1941 г.

ПЕТРУНИН Григорий Тимофеевич, род. в 1898 г., Тамбовская губ., Елатомский уезд, с. Сасово, на фронте с ноября 1941 г., 9 зсп.

ПЕТРУНИН Дмитрий Павлович, род. в 1908 г., Тамбовская губ., Елатомский уезд, с. Любовниково, на фронте с декабря 1941 г., рядовой, пулеметчик, 3 гв. сд, Северо-Западный, Центральный фронты, дважды тяжело ранен. Награжден орденом Отечественной войны I степени, медалями «За отвагу», «За победу над Германией в Великой Отечественной войне 1941–1945 гг.». После войны работал председателем сельсовета, секретарем парторганизации колхоза «Россия». Умер в 2001 г.

ПЕТРУНИН Евгений Андреевич, род. в 1917 г., Тамбовская губ., Елатомский уезд, с. Сасово. В Красную Армию призван в 1938 г., капитан, зам. политрука, 4 ждбр. Награжден орденом Красной Звезды, медалями «За оборону Москвы», «За взятие Кенигсберга», «За освобождение Варшавы», «За победу над Германией в Великой Отечественной войне 1941–1945 гг.».

ПЕТРУНИН Иван Васильевич, род. в 1912 г., Тамбовская губ., Елатомский уезд, с. Ушаково, на фронте с ноября 1941 г.

ПЕТРУНИН Иван Васильевич, род. в 1923 г., Тамбовская губ., Елатомский уезд, с. Сасово, рядовой, машинист. Награжден медалью «За победу над Германией в Великой Отечественной войне 1941–1945 гг.». После войны работал машинистом электровоза в локомотивном депо ж/д ст. Сасово.

ПЕТРУНИН Иван Емельянович, род. 13.04.1924 г., Тамбовская губ., Елатомский уезд, с. Устье., на фронте с сентября 1942 г., ст. матрос, связист-кабельщик, 6-й полк морской пехоты. Награжден орденом Отечественной войны II степени, медалью «За победу над Германией в Великой Отечественной войне 1941–1945 гг.». После войны работал авиатехником в Сасовском летном училище гражданской авиации.

ПЕТРУНИН Иван Макарович, род. 2.09.1926 г., Рязанская губ., Сасовский уезд, с. Любовниково, на фронте с декабря 1943 г., майор медслужбы, фельдшер, 12 исбр, 3-й Прибалтийский, 2-й Белорусский, 1-й Дальневосточный фронты. Награжден орденом Отечественной войны II степени, двумя медалями «За боевые заслуги», медалями «За победу над Германией в Великой Отечественной войне 1941–1945 гг.», «За победу над Японией».

ПЕТРУНИН Иван Фомич, род. в 1923 г., Тамбовская губ., Елатомский уезд, на фронте с июля 1943 года, лейтенант, 26 гв. тбр, 2 гв. тк. Награжден орденами Отечественной войны II степени, Красной Звезды.

Из наградного листа: *«...6.07 с/г во время наступления при получении приказа от отходе оказался обойденным танками противника «Т-6» и «Т-4». На расстоянии 150 м прямым попаданием в борт поджег танк Т-06. Вырываясь из кольца танков противника, зажег выстрелами из пушки танк «Т-4». Впервые участвуя в боях, показал себя исключительно смелым и решительным командиром. Отлично стреляет с танкового оружия. Личным примером воодушевляет экипаж на героические подвиги. Достоин правительственной награды – ордена Ленина. Командир гв. капитан. Хоменко. 10 июля 1943 года. Приказом № 46 от 29.07.1943 года награжден орденом Отечественной войны II степени.*

ПЕТРУНИН Николай Григорьевич, род. в 1924 г., Тамбовская губ., Елатомский уезд, с. Нащи, на фронте с декабря 1942 г., ст. сержант, санитар, 3 гв. мехбр, 1 гв. мк. Награжден медалями «За отвагу», «За победу над Германией в Великой Отечественной войне 1941–1945 гг.».

Из наградного листа: *«За время боев с 10.01 по 4.02.1943 года гв. рядовой Петрунин вынес с поля боя 17 бойцов и командиров с их личным оружием. Во время боев все время находился на передовой линии и оказывал первую медпомощь раненым бойцам и командирам. Достоин награждения медалью «За отвагу». Командир 3 гв. мехбр гв. полковник Горячев. 5 февраля 1943 г.».*

ПЕТРУНИН Федор Ильич, род. в 1918 г., Тамбовская губ., Елатомский уезд, с. Ушаково, на фронте

с октября 1941 г., сержант, телефонист, 873 иптап, 33 А, ранен. Участвовал в форсировании рек Одер, Шпрее. Награжден орденом Красной Звезды, медалью «За отвагу».

ПЕТРУНИНА Александра Ивановна,  род. 20.05.1923 года, Тамбовская губ., Елатомский уезд, с. Ушаково, на фронте с 1943 года, медсестра. Награждена орденом Отечественной войны II степени, медалью «За победу над Германией в Великой Отечественной войне 1941–1945 гг.». После войны работала медсестрой в Сасовской ж/д больнице. Умерла 2006 г.

ПЕТРУНИНА Анна Васильевна, род. в 1915 г., Тамбовская губ., Елатомский уезд, на фронте с 1942 года, сержант, ст. писарь, учебно-строевая часть управления связи, Северо-Западный фронт. Награждена медалью «За отвагу».

Из наградного листа: *«Тов. Петрунина – скромный, честный, добросовестный мл. командир, на протяжении своей службы в управлении связи показала образцы работы. В короткий срок освоила особенности учебно-строевой отчетности и порядок оформления документации. Неоднократно выполняла отдельные ответственные поручения с выездом в части связи, поручения выполнялись инициативно, самоотверженно и в срок. Выполняет обязанности делопроизводителя. За умелое руководство своей отраслью работы, инициативность и самоотверженность достойна правительственной награды – медали «За боевые заслуги». Нач. учебно-строевой части полковник Кудрявцев. 27 апреля 1945 г.».*

ПЕТРУХИН Алексей Алексеевич, род. в 1920 г., Тамбовская губ., Елатомский уезд. В Красную Армию призван в 1940 г., старшина, ком. башни, 2 тбр, Закавказский фронт, ранен. Награжден медалью «За отвагу».

ПЕТРУХИН Алексей Васильевич, Рязанская губ., Сасовский уезд, на фронте с января 1942 г., сержант, ст. радист, 578 иптап. Награжден медалью «За отвагу».

ПЕТРУХИН Алексей Иванович, род. 24.11.1927 г., Рязанская губ., Сасовский уезд, с. Темгенево, на фронте с 1944 г. Награжден медалью «За победу над Германией в Великой Отечественной войне 1941–1945 гг.». После войны работал председателем колхоза им. М. Горького Нижнемальцевского сельсовета.

ПЕТРУХИН Валентин Тимофеевич, род. в 1926 г., Рязанская губ., Сасовский уезд, с. Арга, на фронте с ноября 1943 г., рядовой, 120 сп, 69 сд, 2-й Белорусский фронт, тяжело ранен. Награжден орденом Красной Звезды.

ПЕТРУХИН Василий Матвеевич, род. в 1923 г., Тамбовская губ., Елатомский уезд, с. Арга, на фронте с 1941 г., ст. сержант, дежурный по связи, 70 А, 1-й Белорусский фронт. Награжден медалями «За боевые заслуги», «За победу над Германией в Великой Отечественной войне 1941–1945 гг.».

ПЕТРУХИН Егор Алексеевич, род. в 1914 г., Тамбовская губ., Елатомский уезд, с. Арга, на фронте с июня 1941 г., ефрейтор, шофер, 249 оатб, Центральный, Калининский, 1-й Прибалтийский фронты, ранен. Награжден медалями «За отвагу», «За боевые заслуги», «За оборону Москвы», «За взятие Кенигсберга», «За победу над Германией в Великой Отечественной войне 1941–1945 гг.». После войны работал на Андреевском спиртзаводе.

ПЕТРУХИН Иван Алексеевич, род. в 1898 г., Тамбовская губ., Елатомский уезд, на фронте с ноября 1941 г., сержант, 371 сд.

ПЕТРУХИН Иван Дмитриевич, род. в 1896 г., Тамбовская губ., Елатомский уезд, с. Арга, на фронте с октября 1941 г., рядовой, плотник, 105 одсб, 4-й Украинский фронт. Награжден медалью «За боевые заслуги».

ПЕТРУХИН Иван Емельянович. После войны работал в Сасовском летном училище гражданской авиации.

ПЕТРУХИН Иван Семенович, род. в 1905 г., Тамбовская губ., Елатомский уезд, с. Темгенево, на фронте с ноября 1941 г., рядовой, слесарь-моторист, 31 А, 3-й Белорусский фронт. Награжден орденом Красной Звезды, медалью «За боевые заслуги».

ПЕТРУХИН Николай Матвеевич, род. в 1926 г., Рязанская губ., Сасовский уезд, на фронте с ноября 1943 г., рядовой, стрелок, 595 сп, 396 сд, 1-й Украинский фронт, тяжело ранен. Награжден медалью «За отвагу». После войны работал налоговым агентом.

ПЕТРУХИН Петр Семенович, род. в 1912 г., Тамбовская губ., Елатомский уезд, с. Темгенево, на фронте с 1941 г., рядовой, экспедитор, 29 сд, Закавказский, 1-й Прибалтийский, Ленинградский фронты, дважды ранен, контужен. Награжден медалью «За боевые заслуги».

ПЕТРУШИН Евдоким Иванович, род. в 1907 г., Тамбовская губ., Елатомский уезд, на фронте с августа 1941 г., рядовой, 68 сп, тяжело ранен. Награжден медалью «За победу над Германией в Великой Отечественной войне 1941–1945 гг.». Умер 11.07.1953 г.

ПЕТРУШИН Иван Степанович, род. в 1926 г., Рязанская губ., Са-

совский уезд, с. Нижнее Мальцево, рядовой. Награжден медалью «За победу над Германией в Великой Отечественной войне 1941–1945 гг.». После войны работал на Нижнемальцевском химзаводе.

ПЕТРУШИН Сергей Дмитриевич, род. в 1918 г., Тамбовская губ., Елатомский уезд, с. Устье, на фронте с октября 1941 г.

ПЕТРУШКОВ Владимир Иванович, род. 18.01.1924 г., Тамбовская губ., Елатомский уезд, с. Фроловское, на фронте с мая 1942 г., гв. мл. сержант, артиллерист, 99 гв. минп, 1-й Прибалтийский фронт. Награжден медалью «За отвагу». После войны работал в колхозе, с. Фроловское. Умер 7.02.1980 года.

ПЕТРЯЕВ Михаил Федорович, род. в 1904 г., Тамбовская губ., Елатомский уезд, на фронте с 1941 года, рядовой, ст. санитар, 1093 сп, тяжело ранен. Награжден медалью «За отвагу».

ПЕТРЯЕВ Никифор Антонович, род. в 1908 г., Тамбовская губ., Елатомский уезд, д. Мокрая Хохловка, на фронте с июня 1941 г., гв. ст. сержант, бригадир летучки разведывательной роты, 5 гв. мехбр, 2 гв. мехк, Донской, 2-й, 3-й Украинские фронты. Награжден орденом Славы III степени, медалью «За победу над Германией в Великой Отечественной войне 1941–1945 гг.». После войны работал зав. складом в «Заготконторе».

Из наградного листа: *«Тов. Петряев, находясь продолжительное время в разведке в должности бригадира летучки, не раз рискуя жизнью, под огнем противника смело эвакуировал подбитые наши машины и быстро их восстанавливал в строй, что позволяло быстрейшему выполнению задания. Всего эвакуировал с поля боя 30 машин. Действуя в разведке, наткнулся на огонь станковых пулеметов противника, взял на себя инициативу и пополз к пулеметам, броском ручных гранат уничтожил пулемет и трех солдат, одного взял в плен. Достоин правительственной награды – ордена Славы III степени. Командир разведроты гв. ст. лейтенант Демидов. 23 мая 1945 г.».*

ПЕТРЯЖНИКОВ Андрей Васильевич, род. в 1900 г., Тамбовская губ., Елатомский уезд, с. Сасово, на фронте с ноября 1941 г.

ПЕТРЯЖНИКОВ Никифор В., род. в 1905 г., Тамбовская губ., Елатомский уезд, д. Воскресенка, на фронте с ноября 1941 г.

ПЕТРЯЖНИКОВ Яков Афанасьевич, род. в 1922 г., Тамбовская губ., Елатомский уезд, мл. сержант, авиационный моторист, 269 иап, 236 иад, 5 ВА, Закавказский фронт. Награжден медалью «За боевые заслуги».

ПИВОВАРОВ Дмитрий Фролович, род. в 1918 г., Тамбовская губ., Елатомский уезд, с. Кобяково. В Красную Армию призван в октябре 1939 г., на фронте с июня 1941 г., гв. ефрейтор, шофер, 38 гв. пабр, 69 А, 1-й Белорусский фронт. Участвовал в форсировании рек Висла и Одер. Награжден орденом Красной Звезды, медалями «За боевые заслуги», «За оборону Кавказа», «За победу над Германией в Великой Отечественной войне 1941–1945 гг.». После войны работал шофером, г. Сасово.

ПИВОВАРОВ Иван Михайлович, род. в 1898 г., Тамбовская губ., Елатомский уезд, с. Бастаново, на фронте с ноября 1941 г.

ПИВОВАРОВ Михаил Кондратьевич, род. в 1913 г., Тамбовская губ., Елатомский уезд, с. Мелехово, на фронте с августа 1941 г., ст. сержант, ком. отд., 274 сд, 69 А, Западный, 1-й Белорусский фронты, дважды ранен. Награжден орденами Отечественной войны I степени, Красной Звезды, медалью «За победу над Германией в Великой Отечественной войне 1941–1945 гг.». После войны работал в Пертовском лесничестве.

Из наградного листа: *«...Во время контратаки противника за рекой Лучеса (Тверская обл.) тов. Пивоваров своим отделением стойко отражал атаку противника. Умело руководя отделением противотанковых ружей в бою, залповым огнем своего отделения уничтожило до десяти гитлеровцев. В данное время подготовил и обучил свое отделение к предстоящим боям. За стойкость и мужество достоин правительственной награды – ордена Красной Звезды. Командир майор Дмитренко. 12 июня 1944 г.».*

ПИВОВАРОВ Яков Михайлович, род. в 1905 г., Тамбовская губ., Елатомский уезд, на фронте с августа 1941 г., гв. ефрейтор, пулеметчик, 275 гв. сп, 91 гв. сд, 3-й Белорусский фронт. Награжден орденом Отечественной войны II степени.

ПИКАНОВ Николай Васильевич, род. в 1896 г., Тамбовская губ., Елатомский уезд, с. Сасово, на фронте с августа 1942 г.

ПИКИН Алексей Васильевич, род. в 1918 г., Тамбовская губ., Елатомский уезд, на фронте с июля 1941 года, рядовой, шофер, 775 оатб, 30 А. Награжден медалью «За отвагу».

ПИКИН Егор Тимофеевич, род. в 1911 г., Тамбовская губ., Елатомский уезд, с. Верхне-Никольское, на фронте с сентября 1941 г., рядовой, орудийный номер, 1383 зенап, 34 зенад, Западный фронт. Награжден медалью «За боевые заслуги».

ПИКИН Иван Максимович, род. 20.01.1921 г., Тамбовская губ., Ела-

томский уезд, с. Верхне-Никольское, на фронте с июня 1941 г., рядовой, стрелок, тяжело ранен. Награжден орденом Отечественной войны II степени, медалью «За победу над Германией в Великой Отечественной войне 1941–1945 гг.».

ПИКИН Никита Ванифатович, род. в 1912 г., Тамбовская губ., Елатомский уезд, с. Верхне-Никольское, на фронте с июня 1942 г., рядовой, телефонист, 21-я строительная бригада. Награжден медалью «За победу над Германией в Великой Отечественной войне 1941–1945 гг.». После войны работал в колхозе им. Свердлова.

ПИКИН Степан Тимофеевич, род. в 1925 г., Рязанская губ., Сасовский уезд, на фронте с 1943 г., мл. лейтенант, ком. взвода, 46 А, Западный, 2-й Украинский фронты, дважды ранен. Участвовал в форсировании Днепровского лимана, реки Прут, в освобождении Бессарабии. Награжден орденом Красной Звезды.

ПИКОК Федор Федорович, род. в 1923 г., Тамбовская губ., Елатомский уезд, с. Сотницыно, на фронте с июля 1941 г., лейтенант, ком. телефонно-кабельного взвода, 298 сд, 36 А, Волховский, Забайкальский фронт, тяжело ранен. Участник войны с Японией. Награжден медалью «За отвагу».

ПИКОК (ГУСЕНКОВА) Лидия Николаевна, род. 14.11.1924 г., Тамбовская губ., Елатомский уезд, с. Сасово, на фронте с 1942 г., лейтенант медслужбы, военфельдшер, санитарно-транспортное судно № 3 (г. Рязань), Западный, 3-й Белорусский, Дальневосточный фронты. Награждена орденом Отечественной войны II степени, медалями «За взятие Кенигсберга», «За победу над Германией в Великой Отечественной войне 1941–1945 гг.», «За победу над Японией». После войны работала в медучреждениях на о. Сахалин, г. Запорожье, зав. медпунктом в с. Барашево Сасовского р-на. Умерла 4.12.2002 г.

ПИКСАЙКИН Иван Васильевич, род. в 1916 г., Тамбовская губ., Елатомский уезд, с. Сасово, на фронте с июня 1944 г., рядовой, слесарь. Награжден орденом Отечественной войны II степени. После войны работал на заводе «Автозапчасть».

ПИЛИПЕНКО Николай Васильевич, род. в 1924 г., Рязанская губ., с. Матвеевское, на фронте с сентября 1942 г., рядовой, стрелок. Награжден орденом Отечественной войны II степени. После войны работал плотником в совхозе «Свобода», 4-е отделение.

ПИМЕНОВ Василий Алексеевич,



род. 1.01.1918 г., Тамбовская губ., Елатомский уезд, с. Старое Березово. В Красную Армию призван в 1939 г., фельдшер, Украинский фронт, множественные тяжелые ранения. Награжден орденом Отечественной войны I степени. После войны работал фельдшером в с. Березово. Умер 2.04.2006 г.

ПИМЕНОВ Виктор Михайлович, род. в 1925 г., Рязанская губ., Сасовский уезд, с. Алешино, на фронте с 1942 г., ст. сержант, ком. взвода, 404 опулб, 54 УР, 40 А, 2-й Украинский фронт. Награжден орденом Отечественной войны I степени.

ПИМЕНОВ Виктор Николаевич, род. в 1922 г., Тамбовская губ., Елатомский уезд, с. Алешино. В Красную Армию призван в августе 1940 г., ст. сержант, ком. отд., 404 опулб, 54 УР, 40 А, 2-й Украинский фронт, ранен. Награжден орденом Отечественной войны I степени. После войны работал кладовщиком на Сотницынском сахарном заводе. Умер 15.08.1975 г.

ПИМЕНОВ Егор Алексеевич, род. в 1912 г., Тамбовская губ., Елатомский уезд, с. Старое Березово, на фронте с августа 1941 г., рядовой, стрелок. Награжден медалью «За победу над Германией в Великой Отечественной войне 1941–1945 гг.». После войны работал ветфельдшером.

ПИМЕНОВ Егор Андреевич, род. 15.08.1911 г., Тамбовская губ., Елатомский уезд, с. Ласицы. В Красную Армию призван в 1933 году, лейтенант.

ПИМЕНОВ Иван Александрович, род. в 1901 г., Тамбовская губ., Елатомский уезд, с. Алешино, на фронте с июня 1941 г., сержант, 641 сп, Калининский фронт, тяжело ранен. Награжден медалью «За отвагу». После войны работал сторожем в колхозе.

ПИМЕНОВ Иван Алексеевич, род. в 1917 г., Тамбовская губ., Елатомский уезд. В Красную Армию призван в октябре 1938 г., лейтенант, зам. ком. по политчасти, 360 сп, 74 сд, 40 А, 2-й Украинский фронт, трижды ранен. Награжден орденами Отечественной войны I степени, Красной Звезды.

ПИМЕНОВ Михаил Васильевич, род. 22.01.1919 г., Тамбовская губ., Елатомский уезд, с. Сотницыно. В Красную Армию призван в октябре 1939 г., сержант, ком. отд. тяги, 402 зенап, 2-й Прибалтийский фронт, ранен. Награжден орденом Отечественной войны II степени, медалью «За боевые заслуги». После войны работал на Сотницынском сахарном заводе. Умер 28.01.1995 г.

ПИМЕНОВ Николай Александрович, род. в 1924 г., Тамбовская губ., Елатомский уезд, с. Алешино,

на фронте с 1942 г., лейтенант, ком. огневого взвода, 212 минп, 14 минбр, Степной, 2-й Украинский фронты, ранен. Награжден двумя орденами Красной Звезды. После войны работал в колхозе «Прогресс».

Из наградного листа: *«В бою 22.04.1945 года, когда противник перешел в контратаку, только своей волей советского офицера, не прекращая командовать батареей, ни на шаг со своей батареей не отошел назад. Своей стойкостью и решительностью вдохновил весь личный состав взвода и батареи, и огонь не прекращался до полного отражения контратаки. В результате боя уничтожено два бронетранспортера и до взвода пехоты противника. Достоин правительственной награды – ордена Отечественной войны II степени. Командир 212 минп подполковник Тимошенко. 10 мая 1945 г.»*.

ПИМЕНОВ Николай Иванович, род. в 1899 г., Тамбовская губ., Елатомский уезд, с. Алешино, на фронте с октября 1941 г., рядовой, связист.

ПИМЕНОВ Николай Матвеевич, род. в 1900 г., Тамбовская губ., Елатомский уезд, с. Алешино, на фронте с августа 1941 г., гв. рядовой, 371 сд, 3-й Белорусский фронт. Награжден орденом Красной Звезды, медалью «За отвагу».

ПИМЕНОВ Петр Иванович, род. в 1904 г., Тамбовская губ., Елатомский уезд, с. Алешино, на фронте с декабря 1942 г., гв. сержант, пулеметчик, 45 гв. тбр, Воронежский, 1-й Украинский фронты. Награжден орденом Красной Звезды.

Из наградного листа: *«Гв. сержант Пименов Петр Иванович 23.07.1944 года при форсировании реки Сан (Львовская обл.), переправившись под огнем противника на вражескую сторону, прикрывая переправляющуюся пехоту, уничтожил 12 немцев. Достоин правительственной награды – ордена Красной Звезды. Командир гв. капитан Букетов. 30 июля 1944 г.»*.

ПИМКИН Петр Иванович, род. в 1904 г., Тамбовская губ., Елатомский уезд, с. Алешино, на фронте с ноября 1941 г.

ПИМКОВ Александр Иосифович, род. в 1919 г., Тамбовская губ., Елатомский уезд, с. Любовниково. В Красную Армию призван в 1939 году, гв. мл. сержант, ком. расчета, 312 гв. сп, 109 гв. сд, Южный, 3-й Украинский фронты, ранен. Награжден орденом Славы III степени, медалью «За отвагу».

Из наградного листа: *«...В бою 25.08.1944 года при отражении контратаки противника подавил три огневые точки противника и уничтожил более 20 немцев. За проявленные доблесть и мужество в бою с немецкими захватчиками достоин награждения орденом Славы III степени. Командир полка гв. подполковник Абрамов. 14 сентября 1944 г.»*.

ПИМКОВ Андрей Васильевич, род. в 1926 г., Рязанская губ., Сасовский уезд, с. Любовниково, рядовой, фотолаборант. Награжден медалями «За победу над Германией в Великой Отечественной войне 1941–1945 гг.», «За победу над Японией». После войны работал в отделении «Сельхозтехника».

ПИМКОВ Василий Васильевич, род. в 1904 г., Тамбовская губ., Елатомский уезд, с. Любовниково. Награжден орденом Отечественной войны II степени.

ПИМКОВ Максим Никанорович, род. в 1900 г., Тамбовская губ., Елатомский уезд, на фронте с августа 1941 г., гв. сержант, 92 гв. ап. Награжден орденом Красной Звезды, медалью «За отвагу».

Из наградного листа: *«Гв. мл. сержант Пимков М.Н. в боях с 20 по 28 марта 1944 года за г. Николаев под обстрелом противника неоднократно устанавливал связь с передовым НП. Устранил 27 порывов, чем обеспечил бесперебойную связь. Достоин правительственной награды – ордена Отечественной войны II степени. Командир 92 гв. ап гв. подполковник Коннов. 30 марта 1944 г. Приказом № 6/н от 13.04.1944 г. награжден орденом Красной Звезды»*.

ПИМКОВ Тимофей Сергеевич, род. в 1922 г., Тамбовская губ., Елатомский уезд, с. Любовниково, на фронте с 1941 г., старшина, стрелок, 185 сп. Награжден медалью «За победу над Германией в Великой Отечественной войне 1941–1945 гг.». После войны работал в Сасовском летном училище гражданской авиации, киномехаником в дирекции киносети.

ПИСКУНОВ Василий Никифорович, род. в 1919 г., Тамбовская губ., Елатомский уезд, с. Усады, рядовой. Награжден медалью «За победу над Германией в Великой Отечественной войне 1941–1945 гг.». Умер 12.07.1946 г.

ПИСКУНОВ Григорий Никифорович, род. в 1923 г., Рязанская губ., Елатомский уезд, с. Усады, на фронте с 1941 г., лейтенант, ком. СУ-76. Награжден медалью «За победу над Германией в Великой Отечественной войне 1941–1945 гг.». После войны работал агрономом в колхозе им. Калинина.

ПИСКУНОВ Кузьма Трофимович, род. в 1901 г., Тамбовская губ., Елатомский уезд., с. Усады, 332 сд.

ПИСКУНОВ Михаил Дмитриевич, род. в 1927 г., Рязанская губ., Сасовский уезд, с. Усады, на фронте с 1944 г., ст. лейтенант, штурман экипажа буксировочного авиаотряда, Очамчирский учебный

зенитно-артиллерийский лагерь, Закавказский военный округ. Награжден медалью «За победу над Германией в Великой Отечественной войне 1941–1945 гг.». После войны работал завучем в 8-летней школе, Алексеевский р-н, Оренбургская обл.

ПИСКУНОВ Семен Ионович, род. в 1909 г., Тамбовская губ., Елатомский уезд, с. Усады, на фронте с июня 1941 г., мл. лейтенант, парторг батальона, 63 мбр, 7 мк, Юго-Западный фронт, контужен. Награжден орденами Отечественной войны II степени, Красной Звезды, медалью «За оборону Сталинграда».

Из наградного листа: *«В боях по разгрому немецко-фашистских захватчиков в Чехословакии проявил мужество и отвагу. Тов. Пискунов является храбрым и смелым офицером. Систематически находится на переднем крае и мобилизует бойцов на отличное выполнение боевых задач, поставленных командованием. Умело организовывает среди личного состава наступление и сам активно в нем участвует. В одном из последних боев лично уничтожил пять немецких солдат, наступление кончилось успехом. Достоин правительственной награды – ордена Отечественной войны II степени. Командир батальона майор Гребенков. 18 мая 1945 г.».*

ПИСКУНОВ Сергей Фомич, род. в 1925 г., Рязанская губ., Сасовский уезд, на фронте с 1943 г., гв. рядовой, ком. отд., 235 гв. сп, 81 гв. сд, 2-й Украинский фронт, ранен. Награжден орденом Славы III степени.

Из наградного листа: *«...В бою 11 ноября 1944 года первым со своим отделением ворвался в населенный пункт и в уличных боях лично огнем из автомата уничтожил шесть немецких солдат. Достоин награждения орденом Славы III степени. Командир 235 гв. сп гв. подполковник Моисеев. 14 января 1945 г.».*

ПИСКУНОВА Ксения Тимофеевна,  род. 30.01.1920 года, Тамбовская губ., Елатомский уезд, с. Усады. Участница советско-финляндской войны. На фронтах Великой Отечественной войны с 1941 г., мл. лейтенант медслужбы, ранена, контужена. Награждена медалью «За победу над Германией в Великой Отечественной войне 1941–1945 гг.». После войны работала председателем Усадовского сельсовета. Умерла 29.06.2007 г.

ПИСЧИКОВ Алексей Тимофеевич, род. в 1917 г., Тамбовская губ., Елатомский уезд, с. Усады, на фронте с октября 1941 г., рядовой, артиллерист, 864 зенап. Награжден медалью «За победу над Германией в Великой Отечественной войне 1941–1945 гг.». После войны работал в колхозе им. Калинина.

ПИСЧИКОВ Григорий Егорович, род. в 1918 г., Тамбовская губ., Елатомский уезд, с. Усады, на фронте с июня 1941 г., рядовой, стрелок, ранен. Партизанский отряд, Украина. Награжден медалью «За победу над Германией в Великой Отечественной войне 1941–1945 гг.». После войны работал в колхозе им. Калинина.

ПИСЧИКОВ Иван Федорович, род. в 1920 г., Тамбовская губ., Елатомский уезд, с. Усады, на фронте с 1941 г., матрос, сигнальщик, 1-й дивизион катеров-охотников, 8-я бригада морской пехоты, Черноморский флот. Награжден медалью «За победу над Германией в Великой Отечественной войне 1941–1945 гг.». После войны работал в колхозе им. Калинина.

ПИСЧИКОВ Петр Тимофеевич, род. в 1913 г., Тамбовская губ., Елатомский уезд, с. Усады, на фронте с 1941 г., сержант, пом. ком. взвода, 1020 сп, 269 сд, ранен. Участвовал в форсировании рек Днепр, Друть. Награжден орденом Отечественной войны II степени, медалями «За отвагу», «За победу над Германией в Великой Отечественной войне 1941–1945 гг.». Умер 9.03.1960 г.

Из наградного листа: *«...В бою 30.06.1944 года при отражении контратаки противника дважды поднимал свой взвод в атаку, где противнику нанес большие потери в живой силе и технике. На подступах в городу Белосток со своим взводом отбил две контратаки противника с большими для него потерями. В этом бою первым поднимался в атаку и умело расставил огневые средства в бою. За умелое руководство взводом, за храбрость и мужество достоин правительственной награды – ордена Отечественной войны II степени. Командир 1020 сп полковник Кириченко. 16 августа 1944 г.».*

ПИСЧИКОВ Федор Григорьевич, род. в 1902 г., Тамбовская губ., Елатомский уезд, с. Усады, на фронте с 1941 г., сержант медслужбы, санитар, 806 сп, 235 сд, 1-й Прибалтийский фронт, ранен. Награжден медалями «За боевые заслуги», «За победу над Германией в Великой Отечественной войне 1941–1945 гг.». Умер 1.07.1946 г.

ПИСЯГИН Иван Никитович, род. в 1927 г., Рязанская губ., Сасовский уезд, д. Мишутино, на фронте с февраля 1945 г., рядовой, телефонист, 193 зсп. Награжден медалью «За победу над Германией в Великой Отечественной войне 1941–1945 гг.». После войны работал на Кустаревском заводе узлов и деталей.

ПИТЕЛИН Иван Гаврилович, род. в 1897 г., Тамбовская губ., Елатом-

ский уезд, п. Зубово-Поляна, на фронте с ноября 1941 г.

ПИТЕЛИН К.И., род. в 1904 г., Тамбовская губ., Елатомский уезд, с. Кобяково, на фронте с декабря 1941 г.

ПИТЕРСКИЙ Алексей Терентьевич, род. в 1925 г., Рязанская губ., Сасовский уезд, с. Липовка, на фронте с января 1943 г., сержант, ком. отд., 1261 сп, тяжело ранен. Награжден орденом Отечественной войны II степени, медалью «За победу над Германией в Великой Отечественной войне 1941–1945 гг.». После войны работал в совхозе им. Клары Цеткин.

ПИТЕРСКИЙ Гафар Коп., род. в 1902 г., Тамбовская губ., Елатомский уезд, с. Липовка, на фронте с ноября 1941 г.

ПИТЕРСКИЙ Иван Терентьевич, род. в 1918 г., Тамбовская губ., Елатомский уезд, с. Липовка. В Красную Армию призван в 1939 году, мл. сержант, Северо-Кавказский, 1-й Украинский, 1-й Прибалтийский фронты, дважды ранен. Награжден орденом Славы III степени.

ПИТЕРСКИЙ Илья Федорович, род. в 1925 г., Рязанская губ., Сасовский уезд, с. Липовка, на фронте с января 1943 г., рядовой, телефонист, 95 осбр, 363 сд. Награжден медалью «За победу над Японией». После войны работал в совхозе им. Клары Цеткин.

ПИТЕРСКИЙ Терентий Павлович, род. в 1899 г., Тамбовская губ., Елатомский уезд, с. Липовка, на фронте с февраля 1943 г., рядовой, 33 ждбр, ранен. Награжден медалью «За победу над Германией в Великой Отечественной войне 1941–1945 гг.». Умер 11.06.1945 г.

ПИЧУГИН Александр Егорович, род. в 1918 г., Тамбовская губ., Елатомский уезд, с. Фроловское, на фронте с октября 1941 г. Награжден медалью «За победу над Германией в Великой Отечественной войне 1941–1945 гг.». После войны жил и работал в г. Сасово. Умер 27.06.1974 г.

ПИЧУГИН Александр Степанович, род. в 1911 г., Тамбовская губ., Елатомский уезд, с. Фроловское, на фронте с августа 1941 г., рядовой, ком. взвода, 3 осбр, Западный фронт, тяжело ранен. Награжден орденом Славы III степени, медалью «За победу над Германией в Великой Отечественной войне 1941–1945 гг.».

ПИЧУГИН Владимир Васильевич, род. 5.06.1926 г., Рязанская губ., Сасовский уезд, с. Салтыково, на фронте с ноября 1943 г., матрос, моторист. Награжден орденом Отечественной войны II степени, медалью «За победу над Германией в Великой Отечественной войне 1941–1945 гг.». После войны работал в Московском монтажном управлении № 2.

ПИЧУГИН Владимир Егорович, род. в 1921 г., Тамбовская губ., Елатомский уезд, с. Фроловское. В Красную Армию призван в 1939 году, на фронте с сентября 1941 г., ст. сержант, ком. отд. связи, 239 озадн. Награжден медалью «За победу над Германией в Великой Отечественной войне 1941–1945 гг.». После войны работал вулканизаторщиком в районном объединении «Сельхозтехника». Умер 30.09.1971 г.

ПИЧУГИН Григорий Егорович,



род.: Тамбовская губ., Елатомский уезд, с. Фроловское, на фронте с 1941 г., майор. Награжден медалью «За победу над Германией в Великой Отечественной войне 1941–1945 гг.». После войны работал в Министерстве госплана СССР, г. Москва. Умер 1.10.1977 года.

ПИЧУГИН Иван Егорович, род.:



Тамбовская губ., Елатомский уезд, с. Фроловское, на фронте с 1941 г., гв. лейтенант, нач. мастерских арт. снабжения, 13 гв. минбр. Награжден медалью «За победу над Германией в Великой Отечественной войне 1941–1945 гг.». После войны жил и работал на Украине.

ПИЧУГИН Иван Никитович, род. в 1917 г., Тамбовская губ., Елатомский уезд, с. Вялсы, на фронте с июня 1941 г., ст. сержант, пом. ком. взвода, тяжело ранен. Награжден двумя орденами Отечественной войны II степени. После войны работал в совхозе «Батьковский».

ПИЧУГИН Иван Павлович, род. в 1923 г., Тамбовская губ., Елатомский уезд, с. Салтыково, на фронте с октября 1941 г., ст. сержант, ком. орудия, 87 гап. Награжден орденом Отечественной войны II степени, медалью «За боевые заслуги». После войны работал шофером в совхозе «Свобода».

ПИЧУГИН Иван Петрович, род. в 1923 г., Тамбовская губ., Елатомский уезд, на фронте с апреля 1942 года, мл. лейтенант, 1077 сп, 316 сд, Сталинградский фронт. Награжден медалью «За боевые заслуги». После войны работал военруком в неполной средней школе, Шацкий р-н, с. Печины.

ПЛАКСИН Иван Иванович, род. в 1918 г., Тамбовская губ., Елатомский уезд, с. Поляки-Майданы, на фронте с января 1942 г., сержант, пом. ком. взвода, 1021 сп, ранен. Награжден медалью «За победу над Германией в Великой Отечественной войне 1941–1945 гг.». После войны работал на лесобазе ст. Кустаревка.

ПЛАТИЦЫНА Валентина Павловна, род. 20.12.1920 г., Тамбовская губ., Елатомский уезд, с. Сасово, на фронте с марта 1944 г., техник-лейтенант, инспектор военно-мобилизационного отдела, 3-й Украинский фронт. Награждена медалями «За победу над Германией в Великой Отечественной войне 1941–1945 гг.», «За трудовую доблесть», «За трудовое отличие», «За доблестный труд в Великой Отечественной войне 1941–1945 гг.». После войны работала на Московско-Рязанской железной дороге, ст. Сасово.

ПЛАТОНЦЕВ Василий Федорович, род. в 1917 г., Тамбовская губ., Елатомский уезд, д. Трудолюбовка, на фронте с июня 1941 г., рядовой, сапер, 17 сп. Награжден медалью «За победу над Германией в Великой Отечественной войне 1941–1945 гг.». После войны работал в колхозе «Дружба», совхозе «Лейный». Умер 22.10.2002 г.

ПЛАТОНЦЕВ Федор Максимович, род. в 1910 г., Тамбовская губ., Елатомский уезд, д. Трудолюбовка, на фронте с июля 1941 года, рядовой, ковочный кузнец. Награжден медалями «За оборону Москвы», «За победу над Германией в Великой Отечественной войне 1941–1945 гг.». После войны работал в колхозе «Дружба».

ПЛАХОТНЮК Николай Исаакович, род. 6.12.1922 г., на фронте с 1941 г., старшина, радиотелеграфист, Калининский фронт. Награжден орденом Отечественной войны II степени, медалями «За боевые заслуги», «За победу над Японией». После войны работал в Касимовском речном пароходстве. Умер 11.07.2009 г.

ПЛАХОТНЮК Евдокия Ивановна, род. 26.12.1922 г., Тамбовская губ., Елатомский уезд, с. Истлеево, на фронте с 1944 г., рядовой, радиотелеграфистка. Награждена медалью «За победу над Японией». После войны работала в колхозе им. Ленина телефонисткой.

ПЛЕСКОВ Александр Маркович, род. в 1907 г., Тамбовская губ., Елатомский уезд, с. Арга, на фронте с января 1942 г., рядовой, ранен. Награжден медалями «За отвагу», «За победу над Германией в Великой Отечественной войне 1941–1945 гг.». После войны работал в совхозе «Андреевский». Умер 5.12.1973 г.

ПЛЕТЕРСОВ Егор И., род. в 1899 году, Тамбовская губ., Елатомский уезд, с. Салтыково, на фронте с октября 1941 г.

ПЛЕТУХОВ Василий Иванович, род. в 1923 г., Тамбовская губ., Елатомский уезд, с. Салтыково, на фронте с января 1942 г., рядовой, рем. завод № 1, ранен. Награжден орденом Отечественной войны II степени, медалью «За победу над Германией в Великой Отечественной войне 1941–1945 гг.». После войны работал плотником, токарем на Сасовском кирпичном заводе. Умер 11.02.1997 г.

ПЛЕТУХОВ Михаил Емельянович, род. в 1908 г., Тамбовская губ., Елатомский уезд, с. Салтыково, на фронте с августа 1941 г., ефрейтор, ст. ездовой, 1031 ап, 100 сд, Воронежский, 1-й Украинский фронты, дважды ранен. Награжден орденом Славы III степени, медалями «За отвагу», «За победу над Германией в Великой Отечественной войне 1941–1945 гг.». После войны работал пчеловодом в колхозе «Вперед».

Из наградного листа: *«21 июля 1944 года во встречном бою, в лесных условиях, показал мастерство своего дела. Презирая смерть, под ливнем пулеметного огня противника, управляя конями, отстреливаясь из автомата, доставил орудие в указанное место. Расчет своевременно открыл огонь по противнику, сам тов. Плетухов в этот момент в упор расстрелял двух немецких солдат, наседающих на него. Достоин награждения орденом Славы III степени. Командир 1931 ап гв. подполковник Андриянов. 2 августа 1944 г.».*

ПЛЕТУХОВ Михаил Иванович, род. в 1925 г., Рязанская губ., Сасовский уезд, с. Салтыково, на фронте с января 1943 г., ефрейтор, 99 сп, 59 сд, 1 А, 1-й Дальневосточный фронт. Награжден орденом Отечественной войны II степени, медалями «За боевые заслуги», «За победу над Германией в Великой Отечественной войне 1941–1945 гг.», «За победу над Японией». После войны работал слесарем на Салтыковском молзаводе.

ПЛЕТУХОВ Федор Никитович, род. в 1914 г., Тамбовская губ., Елатомский уезд, д. Новое, на фронте с октября 1941 г., рядовой, стрелок, 210 сп. Награжден медалями «За боевые заслуги», «За победу над Германией в Великой Отечественной войне 1941–1945 гг.». После войны работал возчиком в отделе снабжения, ст. Сасово.

ПЛЕШАКОВ Алексей Григорьевич, род. в 1908 г., Тамбовская губ., Елатомский уезд, с. Салтыково, на фронте с октября 1941 г.

ПЛЕШАКОВ Дмитрий Алексеевич, род. в 1920 г., Тамбовская губ., Елатомский уезд, п. Липки, на фронте с 1941 г., сержант, ком. отд. тяги, 18 иптап, 5 гв. ТА. Награжден орденом Отечественной войны I степени, медалью «За отвагу». После войны работал шофером на автобазе.

ПЛИСОВ Иван Степанович, род. в 1925 г., Рязанская губ., Сасовский уезд, с. Вялсы, на фронте с февраля 1942 г., рядовой, шофер,

700 сп, 204 сд. Награжден орденом Отечественной войны II степени, медалью «За победу над Германией в Великой Отечественной войне 1941–1945 гг.». После войны работал на Андреевском мясокомбинате.

ПЛУЖНИН Корней Григорьевич, род. в 1911 г., Харьковская губ., п. Старый Салтов, на фронте с июня 1942 г., рядовой, автоматчик, 2 сп. Награжден медалью «За победу над Германией в Великой Отечественной войне 1941–1945 гг.». После войны работал плотником в Березовском лесничестве.

ПЛЯЖКИН Константин Семенович, род. в 1897 г., Тамбовская губ., Елатомский уезд, на фронте с ноября 1941 г.

ПОВАРОВ Александр Гаврилович, род. 27.11.1922 г., Тамбовская губ., Елатомский уезд, на фронте с 1941 года. Награжден медалью «За победу над Германией в Великой Отечественной войне 1941–1945 гг.». После войны работал учителем, затем завучем Ерневской начальник школы. Умер 13.12.1992 г.

ПОВАРОВ Виктор Никитович, род. 19.01.1927 г., Рязанская губ., Касимовский уезд, д. Сеитово, на фронте с 1944 г., матрос, машинист, линкор «Октябрьская революция», Балтийский флот. Награжден медалью «За победу над Германией в Великой Отечественной войне 1941–1945 гг.». После войны работал в комбинате бытового обслуживания.

ПОВАРОВ Виктор Никифорович, род. 20.07.1927 г., Тамбовская губ., Елатомский уезд, с. Аладьино, на фронте с 1944 г., ранен. Награжден медалью «За победу над Германией в Великой Отечественной войне 1941–1945 гг.». После войны работал на Сотницынском сахарном заводе. Умер 9.09.1983 г.

ПОВАРОВ Иван Дмитриевич, род. в 1907 г., Тамбовская губ., Елатомский уезд, с. Сеитово. Участник советско-финляндской войны. На фронтах Великой Отечественной войны с августа 1941 г. ст. сержант, пекарь, 256-я хлебопекарня, 204 сд, Воронежский, Сталинградский, 2-й Прибалтийский фронты, множественные ранения. Награжден орденом Красной Звезды.

ПОГОДИН Василий Павлович, род. в 1927 г., Рязанская губ., Спас-Клепиковский уезд, с. Озерье, на фронте с 1944 г., старшина, артиллерист, радиотелеграфист. Награжден орденом Отечественной войны II степени, медалью «За победу над Германией в Великой Отечественной войне 1941–1945 гг.». После войны работал на Сасовском заводе автоматических линий.

ПОГОДИН Николай Иванович, род. в 1920 г., Тамбовская губ., Елатомский уезд, с. Новое Березово. В Красную Армию призван в 1940 г., на фронте с июня 1941 г., ст. краснофлотец, 9 зенап, тяжело ранен. Награжден орденом Красной Звезды, двумя медалями «За боевые заслуги», медалью «За победу над Германией в Великой Отечественной войне 1941–1945 гг.». После войны жил и работал в г. Сасово.

ПОГОДИН Петр Федорович, род. в 1925 г., Рязанская губ., Сасовский уезд, с. Новое Березово, на фронте с января 1943 г., рядовой, артиллерист, 554 сп. Награжден орденом Отечественной войны II степени, медалью «За победу над Японией». После войны работал в колхозе «Правда». Умер 8.08.2002 года.

ПОГОРЕЛОВ Андрей Николаевич, род. в 1913 г., Тамбовская губ., Елатомский уезд, д. Засецкое, на фронте с ноября 1943 г., ст. сержант, автомеханик. Награжден медалью «За победу над Германией в Великой Отечественной войне 1941–1945 гг.». После войны работал на Московско-Рязанской железной дороге, участок № 106, ст. Чучково.

ПОДЪЯЧЕВ Алексей Иванович, род. в 1927 г., Рязанская губ., Сасовский уезд, д. Заречная, на фронте с 1944 г., мл. сержант, стрелок. Награжден медалью «За победу над Германией в Великой Отечественной войне 1941–1945 гг.». После войны работал на Сотницынском сахарном заводе.

ПОЗДНЫХОВ Александр Ефимович, род. 12.07.1923 г., Пензенская губ., с. Подгорное, на фронте с 1943 г., мл. сержант, ст. писарь. Курсант военно-морского училища, г. Ейск. Награжден медалью «За победу над Германией в Великой Отечественной войне 1941–1945 гг.». После войны работал пом. машиниста в локомотивном депо ж/д ст. Сасово.

ПОЗЯБКИН Василий Данилович, род. в 1913 г., Тамбовская губ., Елатомский уезд, с. Матвеевское, на фронте с августа 1941 г., гв. рядовой, шофер боевой установки, 54 гв. минп, 2 гв. тк, Западный, 3-й Белорусский фронты. Награжден орденом Красной Звезды, медалью «За отвагу».

Из наградного листа: *«Особо отличился в боях по уничтожению Земландской группировки войск противника с 13 по 16.04.1945 г. 15.04.1945 года ведя боевую установку на огневую позицию, тов. Позябкин был обстрелян из леса. Действуя быстро и хладнокровно, развернул орудие на противника и отбил нападение. В этих боях его орудие уничтожило более 90 солдат и офицеров противника, подавило огонь двух батарей, подбило восемь автомашин. Достоин правительственной награды – ордена Красной*

Звезды. Командир гв. подполковник Лавринович. 18 апреля 1945 г.».

ПОЗЯБКИН Илья Данилович, род. 18.07.1915 г., Тамбовская губ., Елатомский уезд, с. Матвеевское, на фронте с июня 1941 г., рядовой, шофер, 5 аттп. Награжден орденом Отечественной войны II степени, медалями «За оборону Москвы», «За победу над Германией в Великой Отечественной войне 1941–1945 гг.». После войны работал шофером в совхозе «Свобода». Умер 11.10.2000 г.

ПОЗЯБКИН Максим Яковлевич, род. в 1914 г., Тамбовская губ., Елатомский уезд, с. Матвеевское, на фронте с сентября 1941 г., ефрейтор, шофер, 141 аминп, ранен. Участвовал в форсировании канала Тельтов, штурме Берлина. Награжден орденом Отечественной войны II степени, медалями «За отвагу», «За взятие Берлина», «За победу над Германией в Великой Отечественной войне 1941–1945 гг.». После войны работал в совхозе «Свобода».

ПОЗЯБКИН Федор Степанович, род. в 1914 г., Тамбовская губ., Елатомский уезд. Участник боев у озера Хасан (1938 г.). На фронтах Великой Отечественной войны с октября 1941 г., гв. старшина, санинструктор, 59 гв. минп, Западный фронт. Награжден медалью «За отвагу».

ПОКОЛЯВИН Василий Иванович, род. в 1923 г., Тамбовская губ., Борисоглебский уезд, д. Липяги, на фронте с апреля 1942 г., ефрейтор, ездовой. Награжден медалью «За победу над Германией в Великой Отечественной войне 1941–1945 гг.».

ПОЛЕЖАЕВ Иван Иванович, род. в 1905 г., Тамбовская губ., Елатомский уезд, с. Любовниково, на фронте с ноября 1941 г.

ПОЛЕЙ Федор Гаврилович, род. в 1907 г., Тамбовская губ., Елатомский уезд, с. Устье, на фронте с октября 1941 г.

ПОЛИКАШКИН Николай Дмитриевич, род. в 1916 г., Тамбовская губ., Сасовский уезд, с. Старые Пичуры, рядовой, шофер, 770 обс. Награжден медалью «За победу над Германией в Великой Отечественной войне 1941–1945 гг.». После войны работал шофером в совхозе «Сотницынский».

ПОЛИТОВ Александр Ильич, род. в 1920 г., Тамбовская губ., Елатомский уезд, д. Доринки, на фронте с 1941 г. Награжден медалью «За победу над Германией в Великой Отечественной войне 1941–1945 гг.». После войны работал слесарем в вагонном депо ж/д ст. Сасово.

ПОЛИТОВ Иван Данилович, род. в 1918 г., Тамбовская губ., Елатомский уезд, д. Доринки, на фронте с 1942 г., гв. ефрейтор, 4 гв. омцп. Награжден двумя медалями «За боевые заслуги», медалями «За взятие Будапешта», «За взятие Праги», «За победу над Германией в Великой Отечественной войне 1941–1945 гг.», «За победу над Японией».

ПОЛИТОВ Иван Евдокимович, род. в 1925 г., Рязанская губ., Сасовский уезд, д. Доринки. В Красную Армию призван в январе 1943 года, на фронте с июня 1943 г., мл. сержант, водитель бронемашины, 1174 сп, 348 сд, Центральный, 1-й Белорусский фронты. Награжден орденами Отечественной войны I степени, Красной Звезды, медалями «За отвагу», «За взятие Берлина», «За победу над Германией в Великой Отечественной войне 1941–1945 гг.».

Из наградного листа: *«Тов. Политов, действуя в составе разведгруппы, показал образцы мужества, отваги и умелое вождение своей бронемашины. Находясь на задании, ворвался на своей бронемашине в деревню, занятую немцами. В стане врага поднялась паника. Воспользовавшись этим, тов. Политов колесами своей машины стал давить гитлеровцев, уничтожил 12 человек. Из пулемета уничтожил до 25 человек и четырех взял в плен, среди взятых два офицера, которые дали ценные сведения при допросе... За отвагу и мужество достоин правительственной награды – ордена Отечественной войны I степени. Командир разведроты капитан Потапов. 30 апреля 1945 г.».*

ПОЛИТОВ Сергей Николаевич, род. в 1915 г., Тамбовская губ., Елатомский уезд, д. Доринки. В Красную Армию призван в 1937 году, гв. сержант, механик-водитель, 16 гв. мехбр, 6 гв. мехк, 1 ТА, 1-й Украинский фронт. Награжден орденом Красной Звезды. медалью «За отвагу».

ПОЛИТОВ Федор Алексеевич, род. в 1903 г., Тамбовская губ., Елатомский уезд, на фронте с июня 1941 г., сержант. Награжден медалью «За отвагу». После войны работал в совхозе им. Клары Цеткин.

Доктор технических наук, профессор

ПОЛКАНОВ Иван Петрович, род. 20.10.1920 г., Тамбовская губ., Елатомский уезд, с. Чубарово. В Красную Армию призван в 1937 г., на фронте с 1941 г., гв. капитан, зам. ком. танковой бригады, 63 гв. тбр, 10 гв. тк, 4 ТА, Западный, Сталинградский, Брянский, 1-й Украинский фронты, тяжело ранен. Награжден орденом Отечественной войны I, II степени, двумя орденами Красной Звезды, медалями «За оборону Сталинграда», «За победу над Германией в Великой Отечественной войне 1941–1945 гг.». После войны работал зав. кафедрой «Тракторы, автомобили и эксплуатация машинно-

тракторного парка» Ульяновской сельскохозяйственной академии, доктор технических наук, профессор. За трудовые достижения награжден орденом Октябрьской Революции. Умер 18.02.1989 г. На здании Ульяновский государственной сельскохозяйственной академии имени П.А. Столыпина открыта памятная мемориальная доска ветерану инженерного факультета И.П. Полканову.

Из наградного листа: *«...Во время уличных боев в г. Львове захватил три легковые и пять грузовых машин. Под его непосредственным руководством силами роты за период боев по освобождению г. Львова было отремонтировано танков: текущим ремонтом – 31, средним ремонтом – 26. Достоин правительственной награды – ордена Отечественной войны I степени. Зам. командира по техчасти 63 гв. тбр гв. инженер-майор Баженов. 8 сентября 1944 г.».*

ПОЛОВИНКИН Никита Григорьевич, род. в 1913 г., на фронте с июля 1941 г., рядовой, шофер, 1-й Белорусский фронт. Награжден медалью «За победу над Германией в Великой Отечественной войне 1941–1945 гг.». После войны работал на Сотницынском сахарном заводе.

ПОЛОВИНКИН Федор Иванович, род. 8.07.1924 г., Тамбовская губ., Елатомский уезд, с. Ямбирно, на фронте с марта 1943 г., рядовой, заряжающий. Награжден медалью «За победу над Германией в Великой Отечественной войне 1941–1945 гг.». После войны работал в колхозе им. Калинина.

ПОЛУХИН Алексей Георгиевич, род. 3.05.1924 г., Тульская губ., Веневский уезд, с. Теплое, на фронте с сентября 1941 г., рядовой, экипаж легких самоходных установок. Награжден медалью «За победу над Германией в Великой Отечественной войне 1941–1945 гг.». После войны работал плотником в совхозе «Сасовский».

ПОЛЮШКИН Александр Ильич, род. в 1898 г., Тамбовская губ., Елатомский уезд, санинструктор, 604 сп, 195 сд, Юго-Западный фронт. Награжден медалью «За отвагу».

ПОЛЮШКИН Алексей Григорьевич, род. в 1897 г., Тамбовская губ., Елатомский уезд, с. Сотницыно, на фронте с ноября 1941 г.

ПОЛЮШКИН Алексей Ильич, род. в 1908 г., Тамбовская губ., Елатомский уезд, с. Сотницыно, на фронте с мая 1942 г., сержант. Награжден медалью «За победу над Германией в Великой Отечественной войне 1941–1945 гг.».

ПОЛЮШКИН Василий Иванович, род. в 1916 г., Тамбовская губ., Елатомский уезд, с. Сотницыно, рядовой, слесарь. Награжден медалью «За победу над Германией в Великой Отечественной войне 1941–1945 гг.». После войны работал на Сотницынском сахарном заводе.

ПОЛЮШКИН Владимир Алексеевич, род. в 1927 г., Рязанская губ., Сасовский уезд, с. Сотницыно, на фронте с 1944 г., рядовой, мотострелок, 50-й авиаполк. Награжден медалью «За победу над Германией в Великой Отечественной войне 1941–1945 гг.». После войны работал на Сотницынском сахарном заводе.

ПОЛЮШКИН Николай Алексеевич, род. 6.09.1925 г., Рязанская губ., Сасовский уезд, на фронте с января 1943 г., сержант, ком. отд., 103 сд, 2 ск, 36 А, Забайкальский фронт. Участник войны с Японией. Награжден орденом Красной Звезды, медалью «За победу над Германией в Великой Отечественной войне 1941–1945 гг.». После войны работал токарем на Сотницынском сахарном заводе. Умер 22.03.2000 г.

ПОЛЯКОВ Александр Тимофеевич, род. 6.12.1912 г., Тамбовская губ., Елатомский уезд, д. Новое Амесьево, на фронте с 1941 г., ст. лейтенант, парторг, 277 сп, 47 А, Центральный, Калининский, Северо-Западный, 1-й Белорусский фронты, множественные тяжелые ранения. Награжден орденами Отечественной войны I, II степени, Красной Звезды, медалями «За отвагу», «За освобождение Варшавы», «За взятие Берлина», «За победу над Германией в Великой Отечественной войне 1941–1945 гг.». После войны работал в лесничестве. Умер 2.03.1985 г.

Из наградного листа: *«В наступательных боях на левом берегу реки Одер проявил мужество и отвагу. Неоднократно личным примером отваги воодушевлял личный состав на героические подвиги. 16.04.1945 года противник силою до двух рот перешел в атаку, тов. Поляков лично возглавил личный состав роты и решительной контратакой разгромил немцев. Было убито до роты солдат противника, взято в плен 15 немецких солдат. Как парторг умело сколотил коммунистов вокруг беспартийных. Коммунисты в бою показали образцы мужества и отваги. За хорошее политическое состояние личного состава, за мужество и отвагу достоин награждения орденом Отечественной войны I степени. Командир 277 сп майор Водовозов. 3 мая 1945 г.».*

ПОЛЯКОВ Андрей Тимофеевич, род. в 1906 г., Тамбовская губ., Елатомский уезд, на фронте с октября 1941 г., гв. рядовой, орудийный номер, 209 гв. лап, дважды тяжело ранен. Награжден медалью «За отвагу».

ПОЛЯКОВ Григорий Тимофеевич, род. 20.01.1914 г., Тамбовская губ.,

Елатомский уезд, с. Гавриловское. Награжден медалью «За победу над Германией в Великой Отечественной войне 1941–1945 гг.». После войны работал в колхозе «Маяк труда». Умер 27.12.1980 г.

ПОЛЯКОВ Дмитрий Ефимович, род. в 1925 г., Рязанская губ., Сасовский уезд, с. Сасово, на фронте с сентября 1943 г., мл. сержант, минометчик, 633 сп, 157 сд, 33 А, 3-й Белорусский фронт, тяжело ранен. Награжден орденом Отечественной войны I степени, двумя медалями «За отвагу». После войны работал в Сасовской конторе «Общепит».

ПОЛЯКОВ Ермолай Михайлович, род. 25.07.1901 г., Тамбовская губ., Елатомский уезд, д. Новое Амесьево, на фронте с 1941 г., ефрейтор, санинструктор, 222 сп, 70 А, 2-й Белорусский фронт, множественные ранения. Награжден орденами Отечественной войны II степени, Красной Звезды, медалями «За боевые заслуги», «За победу над Германией в Великой Отечественной войне 1941–1945 гг.». После войны работал сторожем в Сасовской «Межрайбазе». Умер 15.03.1987 г.

Из наградного листа: *«...Находясь на территории Западной Украины, принимал участие по ликвидации участков УПА, где показал себя только с положительной стороны. Находясь на территории Германии, принимал участие по задержанию русских военнопленных и граждан, угнанных из СССР на работы в Германию. Им лично было задержано около 150 человек, которых он направил в отдел контрразведки СМЕРШ для фильтрации. Достоин правительственной награды – ордена Красной Звезды. Командир 222 сп полковник Залевский. 15 мая 1945 г.».*

ПОЛЯКОВ Иван Григорьевич, род. в 1927 г., Рязанская губ., Сасовский уезд, с. Соловьяновка, на фронте с 1945 г., рядовой, стрелок, 25 зсп. После войны работал в совхозе «Свобода».

ПОЛЯКОВ Иван Иванович, род. в 1914 г., Тамбовская губ., Елатомский уезд, на фронте с августа 1941 г., ст. лейтенант, 878 сп, 290 сд. Награжден орденом Красной Звезды.

Из наградного листа: *«Ст. лейтенант Поляков участвует в боях с прорыва обороны противника на реке Проня. Будучи командиром комендантского взвода, всегда и своевременно обеспечивал доставку горячей пищи для спецподразделений на передовые позиции. В боях за город Остроленка (Польша), являясь командиром взвода ПТР в батальоне, обеспечил беспрерывный и интенсивный оружейный огонь по расположению противника. Огнем ПТР было уничтожено две пулеметные точки противника. Достоин правительственной награды – ордена Красной Звезды. Командир полка подполковник Хомуло. 7 ноября 1944 г.».*

ПОЛЯКОВ Иван Моисеевич, род. в 1923 г., Тамбовская губ., Елатомский уезд, д. Новое Амесьево, на фронте с октября 1941 г., сержант, пулеметчик, 58 сп. Награжден медалью «За победу над Германией в Великой Отечественной войне 1941–1945 гг.». Участник войны с Японией. После войны работал инструктором в Сасовском летном училище гражданской авиации.

ПОЛЯКОВ Иван Тимофеевич, род. в 1902 г., Тамбовская губ., Елатомский уезд, на фронте с июня 1941 г., сержант, ком. отд., 371 сп, 130 сд, дважды ранен. Награжден медалью «За отвагу».

ПОЛЯКОВ Павел Моисеевич, род. 16.03.1926 г., Рязанская губ., Сасовский уезд, д. Новое Амесьево, мл. сержант, механик-водитель. Награжден медалью «За победу над Германией в Великой Отечественной войне 1941–1945 гг.». После войны работал в дорожно-строительном управлении № 3, г. Сасово.

ПОЛЯКОВ Петр Сергеевич, род. в 1921 г., Тамбовская губ., Елатомский уезд, с. Салтыково. В Красную Армию призван в 1940 г., на фронте с 1941 г., старшина, ком. миномета, 16 тминбр, 1-й Украинский, 2-й Белорусский фронты, ранен. Награжден орденом Красной Звезды, двумя медалями «За отвагу», медалями «За боевые заслуги», «За победу над Германией в Великой Отечественной войне 1941–1945 гг.».

ПОЛЯКОВ Степан Андреевич, род. в 1909 г., Тамбовская губ., Елатомский уезд, с. Гавриловское, на фронте с 1941 г., гв. рядовой, шофер, 27 гв. минбр, 2-й Украинский фронт. Награжден медалью «За боевые заслуги».

ПОЛЯКОВ Фатей Алексеевич, род. в 1909 г., Тамбовская губ., Елатомский уезд, с. Бастаново, на фронте с ноября 1941 г., ст. лейтенант, ком. взвода, 1342 сп, 234 сд, дважды ранен. Награжден орденом Красной Звезды.

ПОМОШКИН Михаил Иванович, род. в 1908 г., Тамбовская губ., Елатомский уезд, с. Сотницыно, рядовой, слесарь. Награжден медалью «За победу над Германией в Великой Отечественной войне 1941–1945 гг.». После войны работал слесарем на Сотницынском сахарном заводе.

ПОНОМАРЕВ Александр Васильевич, род. в 1921 г., Тамбовская губ., Елатомский уезд, с. Сасово. В Красную Армию призван в октябре 1940 г., на фронте с июля 1941 г., гв. мл. лейтенант, ком. орудия, 10-й отд. дивизион бронепо-

ездов, 61 А, Брянский фронт, ранен. Награжден орденом Красной Звезды, медалями «За освобождение Варшавы», «За взятие Берлина», «За освобождение Праги», «За победу над Германией в Великой Отечественной войне 1941–1945 гг.». После войны работал машинистом на ж/д ст. Сасово.

ПОНОМАРЕВ Аркадий Николаевич, род. в 1923 г., Тамбовская губ., Елатомский уезд, на фронте с 1941 года, гв. старшина, ком. взвода, 653 сп, 220 сд, 31 А, Западный фронт, трижды ранен, контужен. Награжден орденом Красного Знамени, медалью «За отвагу».

Из наградного листа: *«В боях при прорыве вражеской обороны 5.03.1944 года тов. Пономарев, командуя стрелковым взводом 3-й стрелковой роты, со взводом успешно отбил ночную контратаку противника, лично уничтожил трех немецких солдат. 6.03.1944 года при штурме третьей немецкой траншеи выбыл командир стрелковой роты по ранению, тов. Пономарев взял на себя командование ротой, его рота первой ворвалась в траншеи противника и неоднократно отразила контратаки немцев. В этом бою был контужен. За проявленные мужество, отвагу и бесстрашие в боях с немецкими захватчиками представляю тов. Пономарева к награде орденом Красного Знамени. Командир 653 сп подполковник Сковородкин. 12 марта 1944 г.».*

ПОНОМАРЕВ Виктор Васильевич, род. в 1919 г., Тамбовская губ., Елатомский уезд, с. Сасово. В Красную Армию призван в 1939 году, ст. сержант, машинист бронепоезда, 61 А, Брянский фронт. Награжден медалями «За отвагу», «За победу над Германией в Великой Отечественной войне 1941–1945 гг.». «За победу над Японией».

ПОНОМАРЕВ Владимир Никифорович, род. в 1925 г., Рязанская губ., Сасовский уезд, с. Ункосово, на фронте с января 1943 г., ст. сержант, зам. ком. орудия, 1716 зенап, 8 мехк. 2-й Украинский, 2-й Белорусский фронты. Награжден двумя орденами Отечественной войны II степени. После войны работал электриком, г. Сасово.

ПОНОМАРЕВ Карп Иванович, род. в 1907 г., Тамбовская губ., Елатомский уезд, на фронте с 1942 года, гв. мл. сержант, шофер, 419 гв. тсап, 66 гв. тсабр, тяжело ранен. Участвовал в форсировании реки Одер, канала Рандов. Награжден медалями «За отвагу», «За боевые заслуги».

ПОНОМАРЕВ Николай Николаевич, род. в 1920 г., Тамбовская губ., Елатомский уезд, рядовой, связной, 458 сп, 78 сд, Юго-Западный фронт. Участвовал в форсировании реки Северный Донец. Награжден медалью «За отвагу».

ПОНОМАРЕВ Николай Николаевич, род. в 1924 г., Тамбовская губ., Елатомский уезд, на фронте с марта 1942 г., гв. сержант, механик-водитель, 46 гв. тбр, 9 гв. мк, 2-й Украинский фронт, тяжело ранен. Награжден орденом Отечественной войны I, II степени.

Из наградного листа: *«В боях с 19 по 24.03.1945 года проявил себя стойким, мужественным защитником Родины. Умело маневрируя на поле боя, давал возможность командиру машины уничтожать огневые точки противника, мешающие продвижению танков и пехоты вперед. В составе экипажа уничтожил два самоходных орудия, три бронетранспортера, три автомашины, две пушки и до 50 немецких солдат и офицеров. Лично гусеницами танка раздавил пушку с расчетом. За смелость, отвагу и умелое вождение танка заслуживает правительственной награды – ордена Отечественной войны I степени. Командир 3 тбн гв. капитан Васильев. 25 марта 1945 г.».*

ПОНОМАРЕВ Николай Петрович, род. в 1922 г., Тамбовская губ., Елатомский уезд, рядовой, стрелок, 458 сп, 78 сд. Награжден медалью «За боевые заслуги».

ПОНОМАРЕВ Петр Феофанович, род. в 1900 г., Тамбовская губ., Елатомский уезд, с. Пичкиряево. Участник Гражданской войны, Южный фронт. На фронтах Великой Отечественной войны с июня 1941 г., рядовой, орудийный номер, 164 сд, 33 А, Западный, Ленинградский фронты. Награжден орденом Красной Звезды, медалью «За отвагу».

Из наградного листа: *«...В августе 1944 года противник контратаковал наши боевые порядки (район высоты 113,9). Возникла угроза передовому отделению. Будучи старшим охраны, тов. Пономарев, не обращая внимания на пулеметный огонь и разрывы снарядов противника, со своими бойцами организовал круговую оборону склада и неотступно нес службу охраны, пока не было восстановлено положение на передовых позициях. Достоин правительственной награды – ордена Красной Звезды. Начальник арт. снабжения майор Герасимов. 25 мая 1945 г.».*

ПОНОМАРЕВ Степан К., род. в 1904 г., Тамбовская губ., Елатомский уезд, с. Фроловское, на фронте с ноября 1941 г.

ПОНОРОВКИН Алексей Ефимович, род. 19.12.1924 г., Тамбовская губ., Елатомский уезд, с. Берестянки., на фронте с августа 1942 г., гв. рядовой, телефонист, 313 гв. минп, 31 гв. минбр, 70 ск, Донской, Брянский, 2-й Белорусский фронты. Награжден

орденом Красной Звезды, медалью «За отвагу», двумя медалями «За боевые заслуги», медалями «За оборону Сталинграда», «За победу над Германией в Великой Отечественной войне 1941–1945 гг.». После войны работал ст. техником в Сасовском летном училище гражданской авиации. Умер в 1989 г.

ПОНОРОВКИН Семен Иванович, род. 25.04.1918 г., Тамбовская губ., Елатомский уезд, с. Берестянки, на фронте с 1943 г., рядовой, 1 ВА, 3-й Белорусский фронт, дважды ранен, контужен. Награжден орденом Отечественной войны I степени, медалью «За победу над Германией в Великой Отечественной войне 1941–1945 гг.». После войны работал в колхозе им. Кирова. Умер 25.10.2005 г.

ПОПКОВ Александр Лукьянович, род. 30.01.1924 г., Тамбовская губ., Елатомский уезд, д. Воскресенка, на фронте с 1942 г., рядовой, разведчик. Награжден медалью «За победу над Германией в Великой Отечественной войне 1941–1945 гг.». После войны работал дорожным мастером на производственно-дорожном участке № 2057.

ПОПКОВ Александр Федорович, род. в 1909 г., Тамбовская губ., Елатомский уезд, д. Воскресенка, ефрейтор, топограф, 292 ап, 128 сд, Волховский фронт. Награжден медалью «За боевые заслуги».

ПОПКОВ Василий Иванович, род. 21.12.1923 г., Тамбовская губ., Елатомский уезд, с. Сотницыно, рядовой, слесарь. Награжден медалью «За победу над Германией в Великой Отечественной войне 1941–1945 гг.». После войны работал инспектором газовой печи, п. Сотницыно.

ПОПКОВ Виталий Васильевич, род. в 1923 г., Тамбовская губ., Елатомский уезд, с. Сотницыно, на фронте с октября 1941 г., рядовой, автоматчик, ранен. Награжден орденами Отечественной войны I степени, Красной Звезды, медалью «За победу над Германией в Великой Отечественной войне 1941–1945 гг.».

ПОПКОВ Владимир Петрович, род. в 1907 г., Тамбовская губ., Елатомский уезд, с. Сотницыно, на фронте с августа 1942 г., гв. ефрейтор, 134 гв. осап, 11 гв. тк. Награжден медалями «За отвагу», «За боевые заслуги».

ПОПКОВ Николай Федорович, род. в 1923 г., Тамбовская губ., Елатомский уезд, на фронте с 1941 г., гв. рядовой, наводчик миномета, 59 гв. кп, 17 гв. кд, ранен. Награжден медалью «За отвагу».

ПОПКОВ Петр Романович, род. в 1925 г., Рязанская губ., Сасовский уезд, д. Воскресенка, на фронте с января 1942 г., мл. сержант, ком. отд., 881 сп, 158 сд, Западный фронт, дважды ранен. Награжден двумя орденами Красной Звезды.

Из наградного листа: *«...15 сентября 1944 года во время наступления (Латвийская ССР) тов. Попков со своим отделением первым ворвался в деревню и завязал автоматный бой с противником. 17 сентября 1944 года, при отражении контратаки противника с превосходящими силами в живой силе и поддержке танков, тов. Попков, подняв свое отделение, с криками «Ура! Вперед за Родину! За Сталина!» бросился на отражение контратаки. Атака была отбита. Достоин правительственной награды – ордена Красной Звезды. Командир полка майор Блинов. 19 сентября 1944 г.».*

ПОПКОВ Сергей Иванович, род. в 1914 г., Тамбовская губ., Елатомский уезд, с. Сотницыно, на фронте с 1941 г., ст. сержант, ком. отд., 610 сп, 203 сд, 6 А, 3-й Украинский фронт. Награжден орденами Отечественной войны II степени, Красной Звезды, медалью «За боевые заслуги».

ПОПКОВ Фрол Дмитриевич, род. 2.04.1916 г., Тамбовская губ., Елатомский уезд, с. Безводные Прудищи, на фронте с 1944 г., ефрейтор, сапер, 193 сп, 4 осбн, 2-й Белорусский фронт. Награжден орденами Отечественной войны II степени, Красной Звезды, медалью «За победу над Германией в Великой Отечественной войне 1941–1945 гг.». После войны работал конюхом в колхозе «Шаг в коммуну». Умер 10.03.2001 г.

Из наградного листа: *«...Лично снял более 270 мин и установил около 540 мин. Во время форсирования рек Висла и Одер принимал активное участие при наведении переправ. Презирая смерть, своим мужеством и отвагой увлекал своих товарищей на быстрое выполнение боевого задания, чем способствовал успешному продвижению частей дивизии вперед. Достоин награждения орденом Красной Звезды. Командир 4 осбн майор Агилин. 31 июля 1945 г.».*

ПОПОВ Александр Иванович, род. в 1909 г., Тамбовская губ., Елатомский уезд, на фронте с ноября 1941 г.

ПОПОВ Александр Петрович, род. в 1923 г., Рязанская губ., Елатомский уезд, с. Матвеевское, на фронте с июля 1941 г., подполковник, 175 тбр, 129 гв. тп. Награжден орденом Отечественной войны II степени, двумя орденами Красной Звезды, медалями «За отвагу», «За боевые заслуги», «За взятие Берлина», «За освобождение Праги», «За победу над Германией в Великой Отечественной войне 1941–1945 гг.».

ПОПОВ Алексей Петрович, род. в 1923 г., Тамбовская губ., Елатомский уезд, с. Агломазово, на

фронте с октября 1942 г., сержант, сапер, 244 сд, зам. наводчика орудия, ранен. Участвовал в обороне Сталинграда, в битве на Курской дуге. Награжден орденами Отечественной войны II степени, Красной Звезды. После войны работал учителем истории, затем директором 8-летней школы, с. Агломазово. Умер 21.01.2004 г.

ПОПОВ Александр Михайлович, род. в 1909 г., Тамбовская губ., Елатомский уезд, с. Торбеево, на фронте с 1941 г., гв. ст. сержант, ком. отд., 302 гв. сп, 98 гв. сд. Награжден медалями «За отвагу», «За боевые заслуги».

ПОПОВ Александр Сергеевич, род. в 1921 г., Тамбовская губ., Елатомский уезд. В Красную Армию призван в 1940 г., гв. рядовой, ком. отд., 58 гв. минп. Награжден медалью «За боевые заслуги».

ПОПОВ Анатолий Васильевич, род. 1.06.1915 г., Тамбовская губ., Елатомский уезд, рядовой, санитар. Участвовал в освобождении городов Белгород, Харьков. Награжден медалью «За боевые заслуги. После войны работал сторожем на овощной базе.

ПОПОВ Аркадий Андреевич, род. в 1914 г., Тамбовская губ., Елатомский уезд, с. Кулики, на фронте с 1941 г., ст. лейтенант, зам. ком. роты по политчасти, 144 сд, 5 А, Западный фронт, дважды ранен. Награжден орденом Красного Знамени, медалями «За отвагу», «За боевые заслуги», «За оборону Москвы».

ПОПОВ Борис Васильевич, род. в 1922 г., Тамбовская губ., Елатомский уезд, с. Новое Березово, на фронте с июля 1941 г., рядовой, артиллерист. Награжден медалью «За победу над Германией в Великой Отечественной войне 1941–1945 гг.». После войны работал на Студенецком карьере.

ПОПОВ Василий Васильевич, род. в 1924 г., Тамбовская губ., Елатомский уезд, с. Новое Березово, на фронте с июня 1942 г., мл. сержант, разведчик, 223 орр, 417 сд, 51 А, 4-й Украинский, 1-й, 2-й Прибалтийские, 3-й Белорусский фронты, дважды ранен. Награжден орденами Отечественной войны I, II степени, Славы III степени, медалью «За победу над Германией в Великой Отечественной войне 1941–1945 гг.». После войны работал в Березовской передвижной механизированной колонне.

ПОПОВ Василий Иванович, род. в 1924 г., Тамбовская губ., Елатомский уезд, с. Матвеевское, на фронте с августа 1942 г., гв. старшина, ком. отд. разведки, 2 гв. мехбр, 1 гв. мехк, 2-й Украинский фронт, ранен. Награжден орденом Красной Звезды, медалью «За боевые заслуги». Награжден медалью «За победу над Германией в Великой Отечественной войне 1941–1945 гг.».

Из наградного листа: *«Утром 8.04.1945 года наши подразделения наткнулись на заслон противника в одном из кварталов г. Вена, откуда противник вел сильный огонь из автоматов и пулеметов. Командиру роты не было точно известно, откуда велся огонь противника. Для уяснения задачи было приказано тов. Попову со своим отделением произвести разведку. Тов. Попов со своим отделением пробрались в один из домов и начали гранатами и автоматами уничтожать пулеметные точки врага. Было уничтожено пять пулеметных точек и 28 немцев. Лично сам Попов уничтожил три пулеметные точки и 11 гитлеровцев, после чего квартал с малыми потерями для наших подразделений был занят. За смелость, стойкость и мужество в боях тов. Попов достоин правительственной награды – ордена Красной Звезды. Начальник штаба гв. подполковник Зернов. 1 мая 1945 г.».*

ПОПОВ Герман Алексеевич, род. в 1922 г., Тамбовская губ., Елатомский уезд, п. Кадом, на фронте с 1941 г., ефрейтор, зам. нач. телефонной станции, 326 орс, 142 обс. Награжден орденом Красной Звезды, медалями «За боевые заслуги», «За оборону Сталинграда», «За победу над Германией в Великой Отечественной войне 1941–1945 гг.». После войны работал инженером междугородной связи, г. Сасово.

ПОПОВ Евгений Андреевич, род. в 1903 г., Тамбовская губ., Елатомский уезд, с. Пертово, на фронте с 1941 г., ст. сержант, 523 ап, 16 гв. ск, 1-й Прибалтийский фронт. Награжден орденом Красной Звезды, медалью «За боевые заслуги».

ПОПОВ Егор Алексеевич, род. в 1909 г., Тамбовская губ., Елатомский уезд, с. Пичкиряево, на фронте с ноября 1941 г.

ПОПОВ Иван Ефимович, род. в 1923 г., Тамбовская губ., Елатомский уезд, на фронте с 1942 г., гв. сержант, ком. сабельного отделения, 22 гв. кп, 5 гв. сд. 3 гв. кк. Награжден орденом Славы III степени, медалью «За боевые заслуги».

ПОПОВ Иван Матвеевич, род. в 1921 г., Тамбовская губ., Елатомский уезд. В Красную Армию призван в 1940 г., сержант, воздушный стрелок, 452 бап, 218 бад, 2-й Украинский фронт. Награжден орденом Славы III степени.

Из наградного листа: *«...20.08.1944 года в день прорыва обороны противника в составе девятки, бомбардировавшей г. Яссы, в воздушном бою отразил четыре атаки истребителей. При отходе от цели обстрелял ж/д станцию, в результате чего вызвал один очаг пожара в ж/д эшелоне... 1.11.1944 года во время бомбардирования скопле-*

ния живой силы и техники противника в укрепленном районе группа подверглась зенитному обстрелу и атакам истребителей противника. В ожесточенном воздушном бою отбил пять атак истребителей и беспрерывно прикрывал подбитый самолет мл. лейтенанта Полонского. Все последующие боевые вылеты выполнены успешно. За период Будапештской операции произвел 18 боевых вылетов, из них на г. Будапешт 13 вылетов, при выполнении которых неоднократно обстреливал войска и технику окруженной группировки... За образцовое выполнение боевых заданий командования на фронте борьбы с немецкими захватчиками и проявленные при этом доблесть и мужество достоин правительственной награды – ордена Красной Звезды. Командир 452 бап подполковник Паничкин. 14 мая 1945 г. Приказом № 8/н от 21.05.1945 г. награжден орденом Славы III степени».

ПОПОВ Константин Дмитриевич, род. в 1924 г., Тамбовская губ., Елатомский уезд, на фронте с 1942 года, мл. сержант, шофер, 1309 иптап, Ленинградский фронт. Награжден медалями «За отвагу», «За боевые заслуги».

ПОПОВ Николай Андреевич, род. в 1910, г., Тамбовская губ., Елатомский уезд, с. Пертово, на фронте с июня 1941 г., рядовой, шофер, 47 ап, тяжело ранен. Награжден медалью «За победу над Германией в Великой Отечественной войне 1941–1945 гг.». После войны работал на автотранспортном предприятии.

ПОПОВ Яков Федорович, род. в 1897 г., Тамбовская губ., Елатомский уезд, п. Кадом, на фронте с ноября 1941 г.

ПОРЕБКИН Иван Николаевич, род. в 1922 г., Тамбовская губ., Елатомский уезд, с. Матвеевское, на фронте с 1941 г., рядовой, наводчик. Участник войны с Японией. После войны работал трактористом с совхозе «Свобода».

ПОРТКОВ Александр Васильевич, род. в 1924 г., Тамбовская губ., Елатомский уезд, с. Сасово, на фронте с 1942 г., рядовой, телефонист, 23 минбр. Награжден медалью «За победу над Германией в Великой Отечественной войне 1941–1945 гг.». После войны работал ст. товароведом на ткацкой фабрике.

ПОРЫВКИН Владимир Иванович,



род. 15.10.1910 г., Московская губ., Бронницкий уезд, с. Шубино. Работал чертежником-конструктором на машиностроительном заводе в г. Коломна. В Красную Армию призван в ноябре 1932 г., ком. радиосвязи, 18 сд, Московский военный округ. В декабре 1934 г. окончил Третью военную школу летчиков, лейтенант. Участник советско-финляндской войны, тяжело ранен. На фронтах Великой Отечественной войны с 1941 г., капитан, нач. штаба авиаэскадрильи, 22 зап, ВВС, ранен. Награжден медалями «За боевые заслуги», «За победу над Германией в Великой Отечественной войне 1941–1945 гг.». После войны работал нач. штаба авиаотряда в Сасовском летном училище гражданской авиации, нач. штаба Сасовского летного училища гражданской авиации.

ПОСТНОВ Василий Васильевич, род. в 1927 г., Рязанская губ., Сасовский уезд, с. Гавриловское, на фронте с 1944 г., рядовой, стрелок, 267 сп. Награжден медалью «За победу над Германией в Великой Отечественной войне 1941–1945 гг.». После войны работал в колхозе «Маяк труда».

ПОСТНОВ Константин Васильевич, род. в 1924 г., Тамбовская губ., Елатомский уезд, на фронте с августа 1941 г., сержант, 680 иптап, 40 А, 2-й Украинский фронт. Награжден орденом Красной Звезды. После войны работал машинистом электровоза в локомотивном депо ж/д ст. Сасово.

ПОСЫСАЕВ Ульян Владимирович, род. в 1921 г., Воронежская губ. В Красную Армию призван в 1938 г., ст. лейтенант, ком. бат., 223 габр, 1-й Дальневосточный фронт. Награжден орденами Александра Невского, Красной Звезды, медалями «За боевые заслуги», «За победу над Японией».

ПОТАПКИН Владимир Степанович, род. 21.05.1924 г., Рязанская губ., с. Огарево-Почково, на фронте с августа 1942 г., мл. сержант, машинист паровоза, 47 ждп.

ПОТАПКИН Степан Алексеевич, род. в 1903 г., Тамбовская губ., Елатомский уезд, с. Гавриловское, на фронте с 1942 г., рядовой, орудийный номер, 438 пп. Награжден медалями «За отвагу», «За победу над Германией в Великой Отечественной войне 1941–1945 гг.».

ПОТАПКИН Федор Васильевич, род. 22.02.1924 г., Тамбовская губ., Елатомский уезд, д. Башкино, на фронте с сентября 1942 г., сержант, огнеметчик, тяжело ранен. Награжден орденом Отечественной войны II степени. После войны работал в локомотивном депо ж/д ст. Сасово.

ПОТАПОВ Василий Иванович, род. в 1926 г., Рязанская губ., Сасовский уезд, с. Боковой Майдан, на фронте с 1943 г., ефрейтор, стрелок, 133 зсп. Награжден медалью «За победу над Германией в Великой Отечественной войне 1941–1945 гг.». После войны работал в совхозе «Пичкиряевский». Умер 8.07.1980 г.

ПОТАПОВ Василий Тимофеевич, род. в 1920 г., Тамбовская губ., Елатомский уезд, д. Подостровное, на фронте с июня 1941 г., рядовой, шофер. Награжден медалью «За победу над Германией в Великой Отечественной войне 1941–1945 гг.». После войны работал кладовщиком в колхозе.

ПОТАПОВ Григорий Дмитриевич, род. в 1902 г., Тамбовская губ., Елатомский уезд, на фронте с сентября 1941 г., сержант, ком. отд., 198-я отд. рота обслуживания, 11 гв. А, тяжело ранен. Награжден медалью «За боевые заслуги».

ПОТАПОВ Григорий Иванович, род. в 1904 г., Тамбовская губ., Елатомский уезд, с. Поляки-Майданы, на фронте с октября 1941 г.

ПОТАПОВ Дмитрий Иванович, род. в 1909 г., Тамбовская губ., Елатомский уезд, д. Подостровное, на фронте с сентября 1941 г., ефрейтор, стрелок, 1093 сп, 324 сд, 50 А, Брянский фронт. Награжден двумя медалями «За отвагу», медалью «За боевые заслуги».

ПОТАПОВ Дмитрий Прокопьевич, род. в 1924 г., Тамбовская губ., Елатомский уезд, д. Хреново, на фронте с 1941 г., гв. сержант, ком. орудия, 1618 лап, 34 лабр, 1-й, 2-й Прибалтийские, 3-й Белорусский фронты. Награжден двумя орденами Красной Звезды.

Из наградного листа: *«29.10.1944 года при отражении атаки танков и пехоты противника, ведя огонь прямой наводкой, гв. сержант Потапов подбил бронетранспортер с пехотой, после чего открыл огонь по атакующим автоматчикам. Осколком разорвавшегося снаряда был ранен, но продолжал вести огонь, уничтожив при этом до 20 солдат противника, а когда кончились боеприпасы, со своим расчетом занял оборону у орудия, ружейно-автоматным огнем заставил пехоту противника залечь. Когда были подвезены снаряды, огнем своего орудия заставил пехоту отойти на опушку леса и только после этого ушел на пункт медпомощи. Достоин правительственной награды – ордена Красной Звезды. Командир 1618 лап майор Кожевников. 30 октября 1944 г.».*

ПОТАПОВ Иван Васильевич, род. в 1899 г., Тамбовская губ., Елатомский уезд, с. Сасово, на фронте с ноября 1941 г.

ПОТАПОВ Иван Герасимович, род. в 1899 г., Тамбовская губ., Елатомский уезд, с. Рожково, на фронте с октября 1943 г., сержант, ранен. Награжден орденом Отечественной войны I степени, медалью «За отвагу». После войны работал в совхозе им. Клары Цеткин.

ПОТАПОВ Иосиф Павлович, род. в 1904 г., Тамбовская губ., Елатомский уезд, д. Подостровное, на фронте с ноября 1941 г.

ПОТАПОВ Петр Андреевич, род. в 1908 г., Тамбовская губ., Елатомский уезд, рядовой. Награжден медалями «За победу над Германией в Великой Отечественной войне 1941–1945 гг.», «За доблестный труд в Великой Отечественной войне 1941–1945 гг.». После войны работал бригадиром слесарей на Нижнемальцевском химзаводе.

ПОТАПОВ Прокофий Петрович, род. в 1905 г., Тамбовская губ., Елатомский уезд, д. Хреново, на фронте с октября 1941 г., рядовой, ст. ковочный кузнец, 305 сд, Воронежский, 1-й, 4-й Украинские фронты. Награжден медалями «За отвагу», «За боевые заслуги».

ПОТАРЫКИН Иван Иванович, род. в 1903 г., Тамбовская губ., Елатомский уезд, с. Салтыково, на фронте с ноября 1941 г., гв. рядовой, стрелок, 27 гв. сп, 11 гв. сд, множественные ранения. Награжден медалью «За отвагу».

ПОТАРЫКИН Иван Иванович, род. в 1915 г., Тамбовская губ., Елатомский уезд, с. Новое, рядовой. Награжден орденом Отечественной войны I степени.

ПОТАШОВ Спиридон Васильевич, род. 9.12.1906 г., Тамбовская губ., Елатомский уезд, д. Варваровка, на фронте с 1941 г., рядовой, стрелок, Украинский фронт, ранен. Награжден орденом Отечественной войны II степени, медалью «За победу над Германией в Великой Отечественной войне 1941–1945 гг.». После войны работал на Сасовском молокозаводе. Умер 16.06.1998 г.

ПОТАШОВ Федор Васильевич, род. 22.01.1924 г., Тамбовская губ., Елатомский уезд, д. Башкино, на фронте с мая 1942 г., рядовой, огнеметчик, тяжело ранен. Награжден орденом Отечественной войны II степени, медалью «За победу над Германией в Великой Отечественной войне 1941–1945 гг.». После войны работал машинистом электровоза в локомотивном депо ж/д ст. Сасово. Умер 18.11.2008 г.

ПОТЕХИН Дмитрий Иванович, род. в 1921 г., Тамбовская губ., Елатомский уезд, с. Печины, на фронте с июня 1941 г., рядовой, стрелок, тяжело ранен. Награжден орденом Отечественной войны II степени. После войны работал зав. базой в совхозе «Андреевский».

ПОТЯКИН Михаил Сергеевич, род. 25.09.1921 г., Тамбовская губ., Елатомский уезд, д. Шафторка, на фронте с апреля 1941 г., рядовой, стрелок, тяжело ранен. Награжден медалью «За победу над Германией в Великой Отечественной войне 1941–1945 гг.». После войны работал плотником в совхозе «Агроном».

ПОЧЕСТЕВ Василий Павлович, род. в 1925 г., Рязанская губ., Сасовский уезд, п. Кустаревка, на фронте с января 1943 г., сержант, пулеметчик, 142 сп. Участник битвы на Курской дуге. Награжден орденом Отечественной войны II степени, медалью «За победу над Германией в Великой Отечественной войне 1941–1945 гг.». После войны работал плотником на Кустаревском заводе узлов и деталей. Умер в 2004 г.

ПОЧЕСТЕВ Дмитрий Дмитриевич, род. в 1925 г., Рязанская губ., Сасовский уезд, на фронте с января 1943 г., сержант, ком. отд. разведки, 165 сд, 114 ск, 1-й Прибалтийский, 1-й Белорусский фронты, дважды ранен. Награжден орденом Отечественной войны II степени.

ПОЧЕСТЕВ Иван Захарович, род. в 1924 г., Тамбовская губ., Елатомский уезд, с. Верхне-Никольское, на фронте с 1942 г., гв. рядовой, пом. наводчика, 296 гв. сп, 98 гв. сд, Карельский фронт. Награжден медалью «За отвагу».

ПОЧЕСТЕВ Николай Павлович, род. в 1927 г., Рязанская губ., Сасовский уезд, с. Верхне-Никольское, на фронте с 1945 г., мл. сержант, писарь. Участвовал в боевых операциях по ликвидации националистического подполья. Награжден орденом Отечественной войны II степени. После войны работал в совхозе «Кадомский».

ПОЧИТАЛИН Иван Феофанович (Федорович), род. в 1925 г., Рязанская губ., Сасовский уезд, с. Сотницыно, на фронте с января 1943 г., ст. сержант, механик-водитель, экипаж легких самоходных артустановок, 632 сап, тяжело ранен. Награжден орденом Отечественной войны I степени. После войны работал в автоколонне № 3, п. Сотницыно.

ПОЧИТАЛИН Николай Васильевич, род. в 1908 г., Тамбовская губ., Елатомский уезд, п. Сотницыно. В Красную Армию призван в декабре 1938 г., инженер-подполковник, Главное управление вооруж. мин. частей КА. Награжден орденом «Знак Почета», двумя орденами Отечественной войны II степени, Красной Звезды, медалью «За боевые заслуги».

ПОЧИТАЛИН Иосиф Алексеевич, род. в 1921 г., Тамбовская губ., Елатомский уезд, с. Сотницыно, на фронте с 1941 г., рядовой, тракторист, 18 тп. Награжден медалью «За победу над Германией в Великой Отечественной войне 1941–1945 гг.». После войны работал шофером в автоколонне № 3, п. Сотницыно.

ПОЧИТАЛИН Павел Алексеевич, род. 24.02.1924 г., Тамбовская губ., Елатомский уезд, с. Сотницыно, на фронте с 1944 г., мл. лейтенант, Карельский фронт, тяжело ранен. Участвовал в форсировании реки Свирь. Награжден орденом Отечественной войны II степени, медалью «За победу над Германией в Великой Отечественной войне 1941–1945 гг.». После войны работал преподавателем, редактором газеты «Культура Рязанского края», директором Сасовского историко-краеведческого музея. Член Союза журналистов России, писатель, художник, историк-краевед.

ПРАНИН Иван Федорович, род. в 1916 г., Тамбовская губ., Елатомский уезд, с. Сасово, старшина, механик-водитель. Награжден медалью «За победу над Германией в Великой Отечественной войне 1941–1945 гг.». После войны работал в Сасовском районном финансовом отделе.

ПРЕДТЕЧЕНСКИЙ Иван Степанович, род. в 1925 г., Рязанская губ., Сасовский уезд, с. Подболотье, на фронте января 1943 г., ст. сержант, минометный мастер. Участник войны с Японией. Награжден медалью «За победу над Германией в Великой Отечественной войне 1941–1945 гг.». После войны работал механиком в Сасовском стройучастке № 1, в Сасовском летном училище гражданской авиации.

ПРЕДТЕЧЕНСКИЙ Николай Федорович, род. в 1924 г., сержант, на фронте с 1941 г., ст. сержант, 94 ск, 1 гв. А, 1-й Украинский фронт. Награжден медалями «За отвагу», «За боевые заслуги».

ПРИБЫЛОВ Иван Акимович, род. в 1910 г., Тамбовская губ., Елатомский уезд, с. Шевали-Майданы. Награжден орденом Отечественной войны II степени.

ПРИБЫЛОВ Михаил Иванович, род. в 1918 г., Тамбовская губ., Елатомский уезд. В Красную Армию призван в марте 1941 г., рядовой, сапер, 417-й дорожно-строительный бат., 1-й Белорусский фронт, ранен. Награжден медалью «За боевые заслуги».

ПРИБЫЛОВ Петр Иванович, род. в 1923 г., Рязанская губ., Елатомский уезд, с. Шевали-Майданы. Награжден орденом Отечественной войны II степени.

ПРИБЫЛОВ Федор Иванович, род. в 1913 г., Тамбовская губ., Елатомский уезд, с. Шевали-Майданы, на фронте с февраля 1942 г., рядовой, связист, 314 ап, 149 сд, 65 А, Белорусский фронт, ранен. После войны работал пчеловодом в колхозе «Путь Ленина». Награжден орденом Отечественной войны II степени, медалями «За отвагу», «За освобождение Праги», «За победу над Германией в Великой Отечественной войне 1941–1945 гг.». Умер в 2004 г.

ПРИХОДЬКО Алексей Васильевич, род. в 1918 г., Могилевская губ., д. Колодливо. В Красную Армию призван в 1938 г., майор, ком. огневого взвода, 10 гв. вдд, 3-й Украинский фронт. Награжден двумя орденами Отечественной войны II степени, двумя орденами Красной Звезды, медалями «За боевые заслуги», «За оборону Кавказа», «За победу над Германией в Великой Отечественной войне 1941–1945 гг.», медалью правительства Болгарии «Отечественная война 1944–1945 гг.». После войны работал нач. сбыта на Сасовском мясокомбинате.

ПРОВКИНА Анна Алексеевна, род. в 1922 г., Тамбовская губ., Елатомский уезд, на фронте с 1941 года, медсестра, ЭК № 2988, 2-й Белорусский фронт. Награждена медалями «За боевые заслуги», «За оборону Москвы», медалью «За победу над Германией в Великой Отечественной войне 1941–1945 гг.».

Из наградного листа: *«Тов. Провкина относится к работе весьма серьезно. У ее больных не было пролежней, постели всегда чисты и опрятны. Любое желание больного всегда выполняется. В свободные минуты она пишет больным письма на родину. Она молода, но умеет ухаживать за больными, как мать за ребенком. На хозяйственных работах: заготовка дров, рытье землянок, она передовая. За свою преданную работу достойна правительственной награды – медали «За боевые заслуги». Начальник ЭГ № 2988 майор медслужбы Хоняк. 13 мая 1945 г.».*

ПРОЗОРОВ Владимир Михайлович, род. в 1922 г., Тамбовская губ., Елатомский уезд, с. Истлеево, на фронте с 1942 г., рядовой, спец. штабной службы. Награжден орденом Отечественной войны II степени, медалью «За победу над Германией в Великой Отечественной войне 1941–1945 гг.». После войны работал директором начальной школы, с. Истлеево.

ПРОКОПЕЦ Константин Афанасьевич, род. в 1921 г., Тамбовская губ., Елатомский уезд. В Красную Армию призван в 1940 г., сержант, зав. делопроизводством, штаб 4 вдк, Западный фронт. Награжден орденом Отечественной войны I степени, медалью «За боевые заслуги».

ПРОКОПЕЦ Максим Петрович, род. в 1906 г., Тамбовская губ., Елатомский уезд, на фронте с 1941 года, рядовой, контужен. Награжден медалью «За победу над Германией в Великой Отечественной войне 1941–1945 гг.».

ПРОКОПЬЕВ Павел Герасимович, род. в 1920 г., на фронте с 1941 г., сержант, пулеметчик, 279 ап. Награжден медалью «За победу над Германией в Великой Отечественной войне 1941–1945 гг.». После войны работал на Сасовском машиностроительном заводе.

ПРОКОШИН Михаил Степанович, род. 22.07.1916 г., Тамбовская губ., Елатомский уезд, с. Ермо-Николаевка. В Красную Армию призван в 1937 г., на фронте с ноября 1941 г., мл. политрук роты автоматчиков, 1156 сп, Западный фронт, дважды тяжело ранен. Награжден орденом Отечественной войны II степени, медалью «За боевые заслуги». После демобилизации работал зав. военным отделом Пителинского ПК ВКП(б), зам. нач. по политчасти Сасовского РОВД, председателем сельсовета в с. Пеньки, Пителинский р-н.

ПРОКУДОВ Афанасий Ферантьевич, род. в 1897 г., Тамбовская губ., Елатомский уезд, с. Сотницыно, на фронте с ноября 1941 г.

ПРОКУНИН Алексей Кузьмич, род. 28.03.1924 г., Тамбовская губ., Елатомский уезд, д. Новое Высокое, на фронте с июля 1943 г., рядовой, телефонист, 850 ап, 2-й Украинский фронт, тяжело ранен. Награжден орденами Отечественной войны II степени, Красной Звезды, медалью «За победу над Германией в Великой Отечественной войне 1941–1945 гг.». После войны работал бондарем в Сасовской заготконторе.

ПРОНДЯЕВ Григорий Семенович, род. в 1916 г., Тамбовская губ., Елатомский уезд, с. Новое Березово, на фронте с января 1942 года, ст. сержант, зам. ком. взвода, 45 ждбр, Сталинградский, Донской, Южный, 1-й Белорусский, 1-й Украинский фронты. Награжден медалями «За боевые заслуги», «За оборону Сталинграда», «За победу над Германией в Великой Отечественной войне 1941–1945 гг.». После войны работал в Сасовском ГПТУ № 16.

ПРОНДЯЕВ Михаил Семенович, род. в 1918 г., Тамбовская губ., Елатомский уезд, с. Новое Березово, на фронте с июня 1941 г., рядовой, шофер, 19 тбр, контужен. Награжден орденом Отечественной войны II степени, медалью «За победу над Германией в Великой Отечественной войне 1941–1945 гг.». После войны работал шофером в межрайонном газовом хозяйстве.

ПРОНДЯЕВ Николай Семенович, род. 2.12.1924 г., Тамбовская губ., Елатомский уезд, с. Новое Березово, на фронте с 1942 г., рядовой, санинструктор, 1073 сп, 316 сд, Сталинградский фронт, контужен. Награжден орденом Отечественной войны II степени, медалями «За оборону Сталинграда», «За победу над Германией в Великой Отечественной войне 1941–1945 гг.». После войны

окончил Сасовское медучилище, работал сан. фельдшером Сасовской районной санэпидемстанции, сан. фельдшером районного центра Госсанэпидназдора. Умер 4.12.2003 г.

ПРОНДЯЕВ Павел Семенович, род. в 1905 г., Тамбовская губ., Елатомский уезд, с. Новое Березово, рядовой, телефонист, 52 ск, 1-й Украинский фронт. Награжден орденом Отечественной войны II степени, медалью «За отвагу».

ПРОНИН Александр Елизарович, род. в 1908 г., Тамбовская губ., Елатомский уезд, с. Рожково, на фронте с июня 1941 г., рядовой, разведчик, кавалерист. Награжден медалью «За победу над Германией в Великой Отечественной войне 1941–1945 гг.». После войны работал в совхозе им. Клары Цеткин, колхозе «Новый путь».

ПРОНИН Алексей Михайлович, род. в 1904 г., Тамбовская губ., Елатомский уезд, с. Сасово, на фронте с ноября 1941 г.

ПРОНИН Алексей Федорович, род. в 1911 г., Тамбовская губ., Елатомский уезд, с. Ярново. Награжден орденом Отечественной войны II степени.

ПРОНИН Василий Егорович, род. в 1924 г., Рязанская губ., на фронте с 1942 г., д. Тонкачево, ст. сержант, 1027 сп, 1898 сд, 2-й Прибалтийский фронт, трижды ранен. Награжден орденами Отечественной войны II степени, Славы III степени, медалями «За отвагу», «За победу над Германией в Великой Отечественной войне 1941–1945 гг.».

ПРОНИН Василий Семенович, род. в 1915 г., Тамбовская губ., Елатомский уезд, с. Алешино, на фронте с мая 1942 г., мл. сержант, ком. отд., 109 одэб, 3-й Белорусский фронт, контужен. Награжден медалью «За отвагу».

ПРОНИН Дмитрий Петрович, род. в 1901 г., Тамбовская губ., Елатомский уезд, с. Рожково, на фронте с сентября 1941 г., рядовой, разведчик, 324 сд, 1-й Белорусский фронт, тяжело ранен. Награжден орденом Отечественной войны II степени, медалью «За победу над Германией в Великой Отечественной войне 1941–1945 гг.». Умер 30.01.1962 г.

ПРОНИН Иван Васильевич, род. в 1924 г., Тамбовская губ., Елатомский уезд, с. Алешино, рядовой. После войны работал на сахарном заводе.

ПРОНИН Иван Егорович, род. в 1915 г., Тамбовская губ., Елатомский уезд, д. Тонкачево. В Красную Армию призван в 1938 г., гв. ст. лейтенант интенд. службы, нач. снаб., 213 гв. сп, 71 гв. сд, 6 гв. Награжден двумя орденами Красной Звезды, медалями «За отвагу», «За оборону Сталинграда», «За победу над Германией в Великой Отечественной войне 1941–1945 гг.».

ПРОНИН Иван Ильич, род. в 1901 году, Тамбовская губ., Елатомский уезд, на фронте с 1941 г., капитан. Награжден орденом Красной Звезды.

ПРОНИН Иван Матвеевич, род. в 1924 г., Тамбовская губ., Елатомский уезд, с. Рожково, на фронте с 1942 г., рядовой, стрелок, 200 сп, дважды ранен. Награжден медалью «За победу над Германией в Великой, Отечественной войне 1941–1945 гг.». После войны работал в колхозе им. Клары Цеткин.

ПРОНИН Иван Федорович, род. в 1926 г., Рязанская губ., Чучковский уезд, с. Коловерти, рядовой, ст. слесарь-монтажник. Награжден медалью «За победу над Германией в Великой Отечественной войне 1941–1945 гг.». После войны работал в Сасовском ГПТУ № 16.

ПРОНИН Николай Васильевич, род в 1892 г., Тамбовская губ., Елатомский уезд, д. Тонкачево, на фронте с октября 1942 г., рядовой, охранник партийных и секретных документов, политотдел, 469 сп, 150 сд, Северо-Западный, 1-й Белорусский фронты. Награжден орденом Красной Звезды, медалью «За боевые заслуги».

ПРОНИН Николай Федорович, род. в 1908 г., Тамбовская губ., Елатомский уезд, на фронте с июля 1942 г., старшина, зав. делопроизводством, 1455 сап, 9 тк, Западный, Центральный, 1-й Белорусский фронты. Награжден орденами Отечественной войны I степени, Красной Звезды, Славы III степени, медалями «За боевые заслуги», «За освобождение Варшавы», «За взятие Берлина», «За победу над Германией в Великой Отечественной войне 1941–1945 гг.». После войны работал в артели «Красное знамя».

Из наградного листа: *«В боях с немецкими захватчиками с 14.01 по 8.03.1945 года, находясь со штабом в боевых порядках самоходных орудий, обеспечил своевременную доставку документации в вышестоящий штаб. 8.03.1945 года, когда штабная машина попала под сильный артиллерийско-минометный обстрел и была подбита, тов. Пронин, невзирая на сильный обстрел, вынес из машины знамя полка, сохранив его в целости. Достоин правительственной награды – ордена Славы II степени. Нач. штаба майор Гончаренко. 10 марта 1945 г. Приказом № 4/н от 21.03.1945 г. награжден орденом Красной Звезды».*

ПРОНИН Павел Петрович, род. в 1913 г., Тамбовская губ., Елатомский уезд, с. Истлеево, на фронте

с июля 1943 г., гв. ст. сержант, зав. делопроизводством, 269 гв. минп, Воронежский фронт. Награжден орденом Красной Звезды, двумя медалями «За отвагу», двумя медалями «За боевые заслуги», медалью «За победу над Германией в Великой Отечественной войне 1941–1945 гг.».

ПРОНИН Степан Семенович, род. в 1926 г., Рязанская губ., Сасовский уезд, д. Тонкачево, на фронте с 1943 г., гв. ст. сержант. Награжден орденом Отечественной войны II степени, медалью «За боевые заслуги».

ПРОНИНА Вера Андреевна, род. 23.01.1920 г., Тамбовская губ., Темниковский уезд, с. Богоявление, на фронте с сентября 1942 г., ст. лейтенант медслужбы, нач. 1-го хирургического отделения госпиталя легкораненых № 3399, 3-й Украинский фронт. Награждена медалью «За боевые заслуги». Умерла 23.01.2018 года.



Из наградного листа: *«...Тов. Пронина показала себя растущим врачом, имеющим административно-организаторские способности, в силе чего была выдвинута на должность начальника отделения. Сумела нацелить весь коллектив врачей и медсестер на своевременный отбор раненых, нуждающихся в оперативной помощи, тем самым сокращая сроки лечения. Растущий врач, авторитетный работник и активный работник комсомольской организации госпиталя. Неустанно работает над повышением своей хирургической квалификации, применяя новейшие достижения советской врачебной науки.... Имеет ряд благодарностей в приказе от командования госпиталя за образцовую работу. Требовательна к себе и подчиненным, энергичный и выдержанный офицер и хороший товарищ. Достойна представления к правительственной награде – ордену Красной Звезды. Начальник госпиталя майор медслужбы Иванов 14 февраля 1945 г. Приказом № 114/н от 27.04.1945 г. награждена медалью «За боевые заслуги».*

ПРОНИНА Мария Васильевна, род. в 1924 г., Тамбовская губ., Елатомский уезд, д. Татарниково, на фронте с июня 1943 г., рядовой, 71-я отд. эксплуатационная рота, 1-й Украинский фронт. Награжден медалью «За победу над Германией в Великой Отечественной войне 1941–1945 гг.». После войны работала на Сотницынском сахарном заводе.

ПРОНИНА Пелагея Григорьевна, род. в 1922 г., Тамбовская губ., Елатомский уезд, на фронте с июня 1942 г., старшина медслужбы, хирургическая сестра, 180 сд, Западный, Воронежский, 1-й Украинский фронты. Награждена медалью «За боевые заслуги».

Из наградного листа: *«Старшина медслужбы Пронина П.Г. хирургическая сестра операционно-перевязочного взвода. Освоила технику работы хирургической сестры при подаче инструментария во время операции. При ее участии прооперировано 275 человек. Изучила технику переливания крови и самостоятельно произвела 23 переливания крови тяжелораненым. Занимает должность командира отделения, повышает квалификацию санитаров. Достойна представления к правительственной награде – медали «За боевые заслуги». Командир 3-го отд. медсанбата военврач 2-го ранга Саулкин. 11 октября 1943 г.».*

ПРОНЧАГИН Василий Кузьмич, род. в 1925 г., Рязанская губ., Сасовский уезд. Награжден орденом Отечественной войны II степени, медалью «За победу над Японией». После войны жил и работал в Курганской обл.

ПРОНЬКИН Яков Михайлович, род. в 1915 г., Тамбовская губ., Елатомский уезд, д. Большой Студенец, на фронте с сентября 1941 года, рядовой, ком. взвода связи, 670 сд, Ленинградский, 2-й Украинский фронты, тяжело ранен. Награжден орденом Отечественной войны II степени, медалью «За победу над Германией в Великой Отечественной войне 1941–1945 гг.». После войны работал учителем труда, военруком, директором школы.

ПРОСВИРИН Алексей Иванович, род. в 1912 г., Тамбовская губ., Елатомский уезд, с. Сасово, на фронте с ноября 1941 г., ст. лейтенант, ст. адъютант, 904 сп, 245 сд, 59 А, Северо-Западный, Ленинградский, 2-й Прибалтийский, 1-й Украинский фронты, трижды ранен. Награжден орденом Отечественной войны I степени, двумя орденами Красной Звезды.

ПРОСВИРИН Владимир Андреевич, род. в 1911 г., Тамбовская губ., Елатомский уезд, с. Сасово, на фронте с 1942 г., рядовой, автоматчик, 1917 сп, тяжело ранен. Награжден медалью «За победу над Германией в Великой Отечественной войне 1941–1945 гг.».

ПРОХОРОВ Алексей Иванович, род. 23.03.1914 г., Тамбовская губ., Елатомский уезд, д. Татарниково, на фронте с сентября 1943 г., рядовой, сапожник, 63 сд, ранен. Участник войны с Японией. Награжден орденом Отечественной войны II степени, медалями «За взятие Кенигсберга», «За победу над Германией в Великой Отечественной войне 1941–1945 гг.». После войны работал плотником на Нижнемальцевском химзаводе. Умер 30.11.1998 г.

ПРОХОРОВ Михаил Семенович, род. в 1907 г., Тамбовская губ., Елатомский уезд, на фронте с июня 1941 г., рядовой, повозочный санроты, 1025 сп, 291 сд, 21 А, 1-й Украинский фронт. Награжден медалью «За отвагу».

ПРОХОРОВ Николай Иосифович, род. в 1892 г., Тамбовская губ., Елатомский уезд, д. Татарниково, на фронте с 1943 г., рядовой, ранен. Награжден медалью «За победу над Германией в Великой Отечественной войне 1941–1945 гг.». После войны работал председателем Татарниковского сельсовета. Умер 13.09.1953 г.

ПРОХОРОВ Роман Семенович, род. в 1896 г., Тамбовская губ., Елатомский уезд, с. Липовка, на фронте с ноября 1941 г.

ПРОШИН Антон Яковлевич, род. в 1908 г., Тамбовская губ., Елатомский уезд, на фронте с марта 1942 года, рядовой, путеец. Награжден медалями «За взятие Будапешта», «За победу над Германией в Великой Отечественной войне 1941–1945 гг.». После войны работал в совхозе им. Клары Цеткин.

ПРОШИН Владимир Алексеевич,



род. 15.05.1925 г., Рязанская губ., Сасовский уезд, д. Таировка, на фронте с января 1943 г., ст. сержант, стрелок, 1-й Прибалтийский, 1-й Белорусский фронты, дважды ранен. Награжден орденом Отечественной войны II степени, медалью «За победу над Германией в Великой Отечественной войне 1941–1945 гг.». После войны работал в вагонном депо ж/д ст. Сасово. Умер 29.04.2009 г.

ПРОШИН Иван Евдокимович, род. в 1923 г., Тамбовская губ., Елатомский уезд, д. Таировка, на фронте с 1941 г., капитан, ком. мин. взвода 709 сп, 178 сд, 21 А. Награжден двумя орденами Красной Звезды, медалями «За боевые заслуги», «За оборону Ленинграда», «За победу над Германией в Великой Отечественной войне 1941–1945 гг.».

Из наградного листа: *«В наступательных боях на Карельском перешейке, в особенности в бою за высоту 38,0 20.06.1944 года, тов. Прошин показал себя храбрым и умеющим воевать офицером Красной Армии. Огнем своих минометов подавил шесть огневых точек противника и уничтожил до 20 финских солдат, чем обеспечил наступающей пехоте овладение высотой 38.0. За храбрость и отличную стрельбу 43 минометов тов. Прошин достоин правительственной награды – ордена Красной Звезды. Командир 709 сп подполковник Костров. 30 июня 1944 г.».*

ПРОШИН Николай Евдокимович, род. в 1913 г., Тамбовская губ., Елатомский уезд, д. Таировка, на фронте с 1941 г., гв. лейтенант, ком. взвода ручных пулеметчиков, 715 сп, 122 сд, 19 А, Карельский фронт. Награжден орденом Отечественной войны II степени, двумя орденами Красной Звезды.

Из наградного листа: *«...В бою с 8 по 12 марта 1945 года при наступлении тов. Прошин со своим взводом своевременно обнаружил расположение противника, выявил огневые точки, а также принимал участие в захвате семи пленных, которые дали ценные сведения командованию о противнике. Достоин правительственной награды – ордена Красной Звезды. Командир 715 сп полковник Громов. 13 марта 1945 г.».*

ПРОШИН Николай Никитович, род. в 1924 г., Тамбовская губ., Елатомский уезд, д. Большая Таировка, на фронте с декабря 1942 года, ст. матрос, радиометрист, тяжело ранен. Награжден орденом Отечественной войны II степени, медалью «За победу над Германией в Великой Отечественной войне 1941–1945 гг.». После войны работал пожарным, 2-й отряд военизированной охраны. Умер 5.03.1996 г.

ПРОШИН Павел Игнатьевич, род. в 1909 г., Тамбовская губ., Елатомский уезд, д. Большая Таировка. Награжден орденом Отечественной войны II степени.

ПРОШИН Петр Евдокимович, род. в 1920 г., Тамбовская губ., Елатомский уезд, с. Большая Таировка, на фронте с 1941 г., гв. старшина, 77 гв. сп, 26 гв. сд, 3-й Белорусский фронт. Награжден орденами Отечественной войны I степени, Красной Звезды, медалью «За боевые заслуги».

ПРОШИН Семен Леонтьевич, род. в 1922 г., Тамбовская губ., Елатомский уезд, д. Таировка, на фронте с 1941 г., техник-лейтенант, ст. механик-водитель, 1542 тсап, 56 А, Северо-Кавказский фронт. Награжден медалью «За отвагу».

ПРОШКИН Алексей Васильевич, род. в 1906 г., Тамбовская губ., Елатомский уезд, д. Малахово, на фронте с октября 1941 г., рядовой, радиотелеграфист, 183 обс, 4 гв. ск, ранен. Награжден медалью «За боевые заслуги».

ПРОШКИН Захар Яковлевич, род. в 1899 г., Тамбовская губ., Елатомский уезд, с. Огарево-Почково, на фронте с ноября 1941 г.

ПРОШКИН Макар, на фронте с ноября 1941 г.

ПРОШКИН Михаил Дмитриевич, род. в 1894 г., Тамбовская губ., Елатомский уезд, на фронте с 1941 года, рядовой, ст. механик, пароход «Азов», Закавказский, Белорус-

ский фронты. Награжден орденом Красной Звезды.

ПРОШКИН Николай Захарович, род. в 1919 г., Тамбовская губ., Елатомский уезд, на фронте с октября 1941 г., с. Огарево-Почково. В Красную Армию призван в 1939 году. Награжден орденом Отечественной войны I степени, медалью «За боевые заслуги».

ПРУДНИКОВ Николай Григорьевич, род. 15 января 1925 года, Орловская губ., с. Хинель, на фронте с января 1943 г., подполковник, нач. бат., 1149 лап, 174 лаб, 4-й Украинский, Ленинградский фронты, множественные ранения. Награжден орденами Отечественной войны I, II степени, Красной Звезды, медалями «За боевые заслуги», «За победу над Германией в Великой Отечественной войне 1941–1945 гг.». После войны работал в Сасовском летном училище гражданской авиации.



ПРЫГУНОВ Иван Тимофеевич, род. в 1913 г., Тамбовская губ., Елатомский уезд, на фронте с июня 1941 г., ст. лейтенант, ком. взвода, 4 гв. А, 3-й Украинский фронт. Награжден медалями «За боевые заслуги», «За оборону Сталинграда», «За победу над Германией в Великой Отечественной войне 1941–1945 г.».

ПРЯДКИН Виктор Данилович, род. в 1925 г., Украинская ССР, г. Кадиевка, на фронте с 1944 г., мл. сержант, нач. радиостанции, 118 сп. Награжден медалью «За победу над Германией в Великой Отечественной войне 1941–1945 гг.». После войны работал гл. механиком в межхозяйственной строительной организации.

ПРЯХИН Алексей Романович, род. в 1901 г., Тамбовская губ., Елатомский уезд, с. Сотницыно, на фронте с ноября 1941 г., рядовой, орудийный номер, 508 опаб, 115 УР, 3 Уд. А. Награжден орденом Славы III степени.

Из наградного листа: *«Рядовой Пряхин в бою по обороне рубежа господского двора Буххольц во время атаки танков и пехоты противника, прикрываемых с воздуха авиацией, под сильным огнем противника продолжал вести огонь из орудия и в составе расчета подбил четыре танка противника. Достоин правительственной награды – ордена Славы III степени. Командир майор Горяинов. 14 марта 1945 г.».*

ПРЯХИН Григорий Степанович, род. в 1918 г., Тамбовская губ., Елатомский уезд, с. Сотницыно. В Красную Армию призван в мае 1941 г., сержант, 242 сп, 104 сд, Карельский фронт. Награжден орденом Отечественной войны II степени, медалью «За отвагу».

ПРЯХИН Николай Давыдович, род. в 1918 г., Тамбовская губ., Елатомский уезд, с. Котелино, на фронте с 1942 г., ст. сержант, разведчик, 321 ап, множественные ранения. Награжден орденом Отечественной войны II степени. После войны работал в колхозе им. Свердлова.

ПРЯХИН Николай Степанович, род. в 1913 г., Тамбовская губ., Елатомский уезд, с. Сотницыно, на фронте с 1941 г., рядовой, тяжело ранен. Награжден орденами Отечественной войны I степени, Славы III степени, медалью «За победу над Германией в Великой Отечественной войне 1941–1945 гг.». После войны работал на Сотницынском сахарном заводе. Умер 23.08.1994 г.

ПРЯХИН Николай Яковлевич, род. в 1926 г., Рязанская губ., Сасовский уезд, с. Сотницыно, на фронте с 1943 г., ст. техник-лейтенант, 89 гв. иап, 1-й Украинский фронт. Награжден двумя медалями «За боевые заслуги», медалями «За взятие Берлина», «За освобождение Праги», «За победу над Германией в Великой Отечественной войне 1941–1945 гг.». После войны работал на Сотницынском сахарном заводе.

ПРЯХИН Павел Михайлович, род. в 1921 г., Тамбовская губ., Елатомский уезд. В Красную Армию призван в сентябре 1940 г., ефрейтор, 176 сд, Карельский фронт, ранен. Награжден медалью «За отвагу».

ПРЯХИН Павел Романович, род. в 1913 г., Тамбовская губ., Елатомский уезд, на фронте с июня 1941 года, гв. рядовой, стрелок. Сталинградский, Донской, 3-й Украинский, 1-й Белорусский фронты, ранен, 27 гв. сд, 1-й Белорусский фронт. Награжден орденом Славы III степени, медалями «За боевые заслуги», «За оборону Сталинграда».

ПРЯХИН Сергей Михайлович, род. в 1926 г., Рязанская губ., Сасовский уезд, с. Сотницыно, на фронте с марта 1944 г., мл. сержант. Награжден орденом Отечественной войны II степени.

ПРЯХИН Юрий Михайлович, род. в 1927 г., Рязанская губ., Сасовский уезд, с. Сотницыно, на фронте с ноября 1944 г., краснофлотец, 169 рабб, Балтийский флот. Награжден медалью «За победу над Германией в Великой Отечественной войне 1941–1945 гг.». После войны работал на Сотницынском сахарном заводе.

ПРЯШИН, род. в 1913 г., Тамбовская губ., Елатомский уезд, с. Сотницыно, на фронте с ноября 1941 г.

ПУГАЕВ Егор Сергеевич, род. в 1921 г., Тамбовская губ., Елатомский уезд, д. Каменка. В Красную

Армию призван в сентябре 1940 г., на фронте с июня 1941 г., рядовой, шофер, 1 Уд. А. Награжден медалями «За боевые заслуги», «За победу над Германией в Великой Отечественной войне 1941–1945 гг.». После войны работал лесником в Студенецком лесничестве.

ПУГАЕВ Иван Иванович.

ПУГАЕВ Петр Гаврилович, род. в 1908 г., Тамбовская губ., Елатомский уезд, д. Каменка, рядовой. Награжден медалью «За победу над Германией в Великой Отечественной войне 1941–1945 гг.». После войны работал в колхозе «Победа».

ПУГАЕВ Филипп Васильевич, род. в 1893 г., Тамбовская губ., Елатомский уезд, на фронте с августа 1942 г., гв. рядовой, ездовой, 49 гв. сп, 16 гв. сд. Награжден медалью «За отвагу».

ПУГИН Владимир Андреевич, род. в 1913 г., Тамбовская губ., Елатомский уезд, с. Ключи. Награжден орденом Отечественной войны II степени.

ПУГИН Григорий Дмитриевич, род. в 1897 г., Тамбовская губ., Елатомский уезд, с. Ключи, на фронте с октября 1941 г.

ПУГИН Сергей Григорьевич, род. в 1911 г., Тамбовская губ., Елатомский уезд, с. Ключи, на фронте с сентября 1943 г., гв. ст. сержант, повар, 271 минп, дважды тяжело ранен. Награжден медалями «За отвагу», «За победу над Германией в Великой Отечественной войне 1941–1945 гг.». После войны работал стрелочником на разъезде Таировка Московско-Рязанской железной дороги.

Из наградного листа: *«Наградить медалью «За отвагу» повара сержанта Пугина Сергея Григорьевича за то, что в боях в Восточной Пруссии обеспечил доставку горячей вкусной пищи на боевые порядки, часто рискуя жизнью под огнем противника. Командир 271 минп майор Рыжиков. 22 апреля 1945 г.».*

ПУДОВ Иван Семенович, род. в 1898 г., Тамбовская губ., Елатомский уезд, с. Безводные Прудищи, на фронте с ноября 1941 г., рядовой, 353 сд.

ПУДРИН Сергей Григорьевич, род. в 1911 г., Тамбовская губ., Елатомский уезд, на фронте с ноября 1941 г.

ПУЗАКОВ Илья Ефимович, род. в 1912 г., Тамбовская губ., Елатомский уезд, с. Сасово, на фронте с ноября 1941 г.

ПУЗАНКОВ Г.О., род. в 1903 г., Тамбовская губ., Елатомский уезд, на фронте с ноября 1941 г.

ПУЗАНОВ Василий Антонович. Участник советско-финляндской войны, капитан, ком. стрелкового батальона, Ленинградский фронт, трижды ранен. После войны работал ком. роты в Сасовском летном училище гражданской авиации.

ПУЗАНОВ Григорий Дмитриевич, род. в 1904 г., Тамбовская губ., Елатомский уезд, с. Поляки-Майданы, на фронте с октября 1941 г.

ПУЗАНОВ Иван Павлович, род. в 1924 г., Тамбовская губ., Елатомский уезд, на фронте с августа 1942 г., гв. ефрейтор, зам. ком. отд., 171 гв. сп, 1 гв. Московская сд, Западный, 1-й Прибалтийский фронты, тяжело ранен. Награжден орденом Красной Звезды, медалью «За отвагу».

ПУЗАНОВ Иван Федорович, род. в 1908 г., Тамбовская губ., Елатомский уезд. В Красную Армию призван в ноябре 1939 г., на фронте с июня 1941 г., политрук, 29 сп, 38 сд, 3-й Белорусский фронт, тяжело ранен. Награжден орденами Отечественной войны I степени, Красной Звезды, медалями «За отвагу, «За боевые заслуги». После войны работал председателем колхоза в Сасовском р-не.

ПУЗАНОВ Иван Яковлевич, род. в 1922 г., Тамбовская губ., Елатомский уезд, с. Поляки-Майданы, на фронте с 1941 г., сержант, зам. ком. взвода. Награжден медалью «За победу над Германией в Великой Отечественной войне 1941–1945 гг.». После войны работал трактористом в совхозе «Лейный». Умер 8.07.1980 г.

ПУЗАНОВ Михаил Дмитриевич, род. в 1908 г., Тамбовская губ., Елатомский уезд, с. Поляки-Майданы. В Красную Армию призван в 1930 г., майор. Награжден орденами Красного Знамени, Красной Звезды, медалями «За боевые заслуги», «За оборону Москвы», «За победу над Германией в Великой Отечественной войне 1941–1945 гг.».

ПУЗАНОВ Михаил Иванович, род. в 1924 г., Тамбовская губ., Елатомский уезд, на фронте с августа 1942 г., гв. рядовой, нач. рации, 237 гв. сп, 76 гв. сд, 61 А, 1-й Белорусский фронт. Награжден орденом Красной Звезды, медалью «За отвагу».

Из наградного листа: *«28 января 1945 года тов. Пузанов обеспечивал бесперебойную связь командира батальона с наступающими подразделениями. Принимал активное участие в отражении контратак противника. Достоин награждения орденом Красной Звезды. Командир 237 гв. сп гв. подполковник Кусенко. 23 февраля 1945 г.».*

ПУЗАНОВ Николай Ильич, род. в 1896 г., Тамбовская губ., Елатомский уезд, с. Поляки-Майданы, на фронте с ноября 1941 г., рядовой. Награжден медалью «За победу

над Германией в Великой Отечественной войне 1941–1945 гг.».

ПУЗАНОВ Николай Яковлевич, род. в 1922 г., Тамбовская губ., Елатомский уезд, с. Поляки-Майданы. Награжден орденом Отечественной войны I степени.

ПУЗАНОВ Семен Ефимович, род. в 1922 г., Тамбовская губ., Елатомский уезд, с. Поляки-Майданы. Награжден орденом Отечественной войны II степени.

ПУЗАНОВ Сергей Иванович, род. в 1911 г., Тамбовская губ., Елатомский уезд, с. Поляны. В Красную Армию призван в октябре 1933 г. Участник советско-финляндской войны, капитан, комендант, военно-автомобильная дорога № 11, Ленинградский фронт, дважды ранен. Награжден орденами Отечественной войны II степени, Красной Звезды, медалями «За боевые заслуги», «За победу над Германией в Великой Отечественной войне 1941–1945 гг.».

ПУКОВ Борис Федорович, род. в 1911 г., Тамбовская губ., Елатомский уезд, с. Сасово, на фронте с августа 1942 г., рядовой, 75 зсп.

ПУКОВ Григорий Петрович, род. в 1923 г., Рязанская губ., Елатомский уезд, на фронте с октября 1941 г., мл. лейтенант, ком. взвода, 1241 сп, 375 сд, Сталинградский, Степной, 2-й Украинский фронт, дважды тяжело ранен. Участвовал в обороне Сталинграда, форсировании рек Днепр, Днестр. Награжден орденами Отечественной войны I степени, Красной Звезды.

ПУКОВ Семен Тихонович, род. в 1898 г., Тамбовская губ., Елатомский уезд. В Красную Армию призван в 1918 г. На фронтах Великой Отечественной войны с октября 1941 г., капитан, ст. инструктор отд. снаб., 25 А, Дальневосточный фронт. Награжден медалью «За боевые заслуги».

ПУНИН Дмитрий Дмитриевич, род. в 1904 г., Тамбовская губ., Елатомский уезд, на фронте с октября 1941 г.

ПУПКОВ Василий Михайлович, род. в 1926 г., Рязанская губ., Сасовский уезд, с. Мокрое, на фронте с августа 1945 г., рядовой, минометчик, 24-й мотополк. Участник войны с Японией. Награжден орденом Отечественной войны II степени. После войны работал на 30-й дистанции пути ж/д ст. Сасово.

ПУПКОВ Иван Сергеевич, род. в 1921 г., Тамбовская губ., Елатомский уезд, с. Мокрое. Награжден орденом Отечественной войны I, II степени.

ПУПКОВ Иван Тихонович, род. в 1922 г., Тамбовская губ., Елатомский уезд, с. Мокрое. Награжден орденом Отечественной войны II степени.

ПУПКОВ Михаил Федорович, род. 25.04.1926 г., Тамбовская губ., Елатомский уезд, с. Мокрое., на фронте с 1943 г., рядовой, стрелок, 545 сп, 318 сд, 1-й Белорусский фронт, ранен. Награжден орденом Отечественной войны II степени, медалями «За освобождение Варшавы», «За победу над Германией в Великой Отечественной войне 1941–1945 гг.». После войны работал в колхозе «Победа труда».

ПУПКОВ Николай Ананьевич, род. в 1919 г., Тамбовская губ., Елатомский уезд, с. Мокрое. В Красную Армию призван в феврале 1940 г., старшина, казначей, зав. делопроизводством, полевая хлебопекарня № 36, 3 Уд. А, дважды ранен. Награжден орденом Красной Звезды, медалями «За отвагу», «За оборону Москвы», «За победу над Германией в Великой Отечественной войне 1941–1945 гг.».

ПУПКОВ Николай Васильевич, род. в 1926 г., Рязанская губ., Сасовский уезд, с. Мокрое, на фронте с января 1943 г., рядовой, шофер, 263 сп, дважды ранен. Награжден орденом Отечественной войны II степени, медалью «За победу над Германией в Великой Отечественной войне 1941–1945 гг.». После войны работал в охране.

ПУПКОВ Николай Ефимович, род. в 1926 г., Рязанская губ., Сасовский уезд, с. Мокрое, на фронте с 1943 г., ст. лейтенант. Награжден медалями «За боевые заслуги», «За победу над Германией в Великой Отечественной войне 1941–1945 гг.».

ПУПКОВ Николай Михайлович, род. в 1923 г., Тамбовская губ., Елатомский уезд, с. Мокрое, на фронте с мая 1941 г., ст. сержант, механик-водитель, 149 тбр. Награжден медалью «За победу над Германией в Великой Отечественной войне 1941–1945 гг.».

ПУПКОВ Степан Никифорович, род. в 1915 г., Тамбовская губ., Елатомский уезд, с. Мокрое, на фронте с 1943 г., ефрейтор. Награжден медалью «За отвагу».

ПУПКОВ Филипп Васильевич, род. в 1911 г., Тамбовская губ., Елатомский уезд, с. Мокрое, на фронте с 1941 г., рядовой, автоматчик, 173 сп. Награжден медалью «За победу над Германией в Великой Отечественной войне 1941–1945 гг.». После войны работал трактористом в колхозе «Победа труда».

ПУПКОВ Яков Ефимович, род. 27.05.1924 г., Тамбовская губ., Елатомский уезд, с. Мокрое, на фронте с 1942 г., рядовой, танкист, Воронежский фронт, тяжело ранен. Участвовал в битве на Курской дуге. Награжден орденами Отечественной войны I степени, Красной Звезды, медалью «За победу над Германией в Великой Отечественной войне 1941–

1945 гг.». После войны работал в колхозе «Победа труда». Умер 19.07.1989 г.

ПУПОЧКИН Александр Иванович, род. в 1923 г., Тамбовская губ., Елатомский уезд, сержант, ком. отд., 58 сп, 190 сд, 5 А, 1-й Дальневосточный фронт. Награжден медалью «За отвагу».

ПУПОЧКИН Алексей Андреевич, род. в 1918 г., Тамбовская губ., Елатомский уезд, с. Рожково. Награжден орденом Отечественной войны II степени.

ПУПОЧКИН Алексей Семенович, род. в 1923 г., Тамбовская губ., Елатомский уезд, с. Рожково, на фронте с октября 1941 г., сержант, ком. отд., 190 сд. Участник войны с Японией. Награжден медалями «За отвагу», «За победу над Германией в Великой Отечественной войне 1941–1945 гг.». После войны работал на Нестеровском спиртзаводе.

ПУПОЧКИН Андрей Андреевич, род. в 1919 г., Тамбовская губ., Елатомский уезд, с. Рожково, на фронте с февраля 1942 г., сержант, ранен. Награжден медалями «За отвагу», «За победу над Германией в Великой Отечественной войне 1941–1945 гг.». После войны работал в совхозе им. Клары Цеткин.

ПУПОЧКИН Василий Федотович, род. в 1917 г., Тамбовская губ., Елатомский уезд, с. Рожково, на фронте с 1941 г., рядовой, связист, 311 ап, 2-й Белорусский фронт, множественные тяжелые ранения. Награжден орденом Отечественной войны II степени, медалью «За победу над Германией в Великой Отечественной войне 1941–1945 гг.».

ПУПОЧКИН Владимир Михайлович, род. в 1914 г., Тамбовская губ., Елатомский уезд, с. Рожково, на фронте с октября 1941 г., сержант, 108 сп, тяжело ранен. Награжден орденом Отечественной войны I степени, медалями «За отвагу», «За победу над Германией в Великой Отечественной войне 1941–1945 гг.».

ПУПОЧКИН Иван Петрович, род. 17.03.1924 г., Тамбовская губ., Елатомский уезд, с. Рожково, на фронте с августа 1942 г., ефрейтор, мостовик-монтажник, Воронежский, Центральный, 1-й Белорусский фронты, тяжело ранен. Награжден медалями «За отвагу», «За победу над Германией в Великой Отечественной войне 1941–1945 гг.». После войны работал вет. санитаром.

ПУПОЧКИН Павел Евдокимович, род. в 1924 г., Тамбовская губ., Елатомский уезд, с. Рожково, на фронте с августа 1942 г., мл. сержант, топограф, 805 гап, 4-й Украинский фронт. Награжден медалями «За отвагу», «За победу над Германией в Великой Отечественной войне 1941–1945 гг.».

ПУПОЧКИН Петр Андреевич, род. 15.01.1924 г., Тамбовская губ., Елатомский уезд, с. Рожково, на фронте с августа 1942 г., сержант, заряжающий, 1178 иптап, 60 А, 1-й Украинский фронт, дважды ранен. Награжден орденами Отечественной войны II степени, Славы III степени, медалями «За отвагу», «За победу над Германией в Великой Отечественной войне 1941–1945 гг.». После войны работал в совхозе им. Клары Цеткин. Умер 1.10.2008 г.

ПУПОЧКИН Петр Федорович, род. в 1919 г., Тамбовская губ., Елатомский уезд, с. Рожково. Награжден орденом Отечественной войны II степени.

ПУПОЧКИН Прокоп Николаевич, род. в 1897 г., Тамбовская губ., Елатомский уезд, с. Рожково, на фронте с октября 1941 г., рядовой, 81 зсп, 30 зсд.

ПУСТОВАЛОВ Евдоким Васильевич, род. в 1896 г., Тамбовская губ., Елатомский уезд, рядовой, сапер, 85 осапб. Награжден медалью «За отвагу».

ПУСТОВАЛОВ Николай Денисович, род. в 1912 г., Тамбовская губ., Елатомский уезд, с. Шарик, на фронте с сентября 1941 г., рядовой, санитар-носильщик, 1289 сп, 110 сд, 2-й, 3-й Белорусские фронты, ранен. Награжден двумя медалями «За отвагу», медалями «За взятие Кенигсберга», «За победу над Германией в Великой Отечественной войне 1941–1945 гг.». После войны работал продавцом в Пичкиряевском рабочем кооперативе.

ПУЧАЛЕВ Василий К., род. в 1903 году, Тамбовская губ., Елатомский уезд, с. Ласицы, на фронте с октября 1941 г.

ПУЧКОВ Владимир Константинович, род. в 1926 г., Рязанская губ., Сасовский уезд, с. Гавриловское. Награжден орденом Отечественной войны II степени.

ПУШКАРЕВ Василий Егорович. После войны работал в Сасовском летном училище гражданской авиации.

ПШЕНЦОВ Михаил Филиппович, род. в 1908 г., Тамбовская губ., Елатомский уезд, с. Самодуровка, матрос, машинист. Награжден медалью «За доблестный труд в Великой Отечественной войне 1941–1945 г.».

ПЬЯНЫХ Леонид Дмитриевич, род. в 1923 г., на фронте с мая 1943 года, ст. лейтенант, ком. взвода ПТР, 153 тбр, 3-й Белорусский фронт. Награжден орденом Красной Звезды, медалями «За боевые заслуги», «За взятие Кенигсберга», «За победу над Германией

в Великой Отечественной войне 1941–1945 гг.». После войны работал экспедитором на Нижнемальцевском химзаводе.

ПЫРГИН Андрей Иванович, род. в 1904 г., Тамбовская губ., Елатомский уезд, д. Воскресенка, на фронте с ноября 1941 г.

ПЫРКИН Василий Емельянович, род. в 1923 г., Тамбовская губ., Елатомский уезд, с. Боковой Майдан, на фронте с 1941 г., ефрейтор, орудийный номер, 158 сп. Участник войны с Японией. Награжден орденом Отечественной войны II степени. После войны работал в совхозе «Пичкиряевский».

ПЫРКИН Емельян Васильевич, род. в 1898 г., Тамбовская губ., Елатомский уезд, с. Боковой Майдан, на фронте с ноября 1941 г.

ПЫРСИН Александр Яковлевич, род. в 1916 г., Тамбовская губ., Елатомский уезд, с. Сасово, на фронте с июня 1941 г., ст. сержант, ком. орудия, 530 сп, 49 сд, трижды ранен. Награжден медалью «За победу над Германией в Великой Отечественной войне 1941–1945 гг.». После войны работал завхозом на хлебозаводе.

ПЯДУШКИН Алексей Алексеевич, род. в 1923 г., Тамбовская губ., Елатомский уезд. Награжден орденами Отечественной войны II степени, Красной Звезды, медалью «За победу над Германией в Великой Отечественной войне 1941–1945 гг.». После войны работал в отделении «Сельхозтехника».

Р

РАДУГИН Александр Андреевич, род. в 1922 г., Тамбовская губ., Елатомский уезд, с. Каргашино, на фронте с 1941 г., гв. рядовой, телефонист, 285 гв. сп, 93 гв. сд, Сталинградский, Степной, 2-й Украинский фронты. Награжден орденом Красной Звезды.

РАДУГИН Алексей Васильевич, род. 1.04.1926 г., Рязанская губ., Сасовский уезд, с. Каргашино, рядовой.

РАДУГИН Дмитрий Андреевич, род. в 1925 г., Рязанская губ., Сасовский уезд, с. Каргашино, на фронте с августа 1943 г., мл. сержант, наводчик, 55-й полк ПВО, 13 зенад, 1-й Белорусский фронт. Награжден орденами Отечественной войны II степени, Красной Звезды, медалями «За освобождение Варшавы», «За взятие Берлина», «За победу над Германией в Великой Отечественной войне 1941–1945 гг.». После войны работал в совхозе «Каргашинский».

Из наградного листа: *«На взвод налетела вражеская авиация. Радугин, исполняя обязанности наводчика на орудии, сбил самолет противника «Ме-110». 8 сентября 1945 года мл. сержант Радугин вторично сбил самолет противника. При отражении атак вражеской авиации и при сбитии самолетов проявил исключительный героизм и мужество. На протяжении службы во взводе показал себя настойчивым, волевым, выдержанным командиром. Лично им сбито 18 осветительных авиабомб. Свои обязанности знает отлично, предан делу партии Ленина-Сталина. Достоин награждения орденом Красной Звезды. Командир полка майор Кустов. 9 сентября 1945 г.».*

РАДУГИН Николай Акимович, род. в 1919 г., Тамбовская губ., Елатомский уезд, с. Каргашино, на фронте с 1941 г., рядовой, ранен. Умер в 1957 г.

РАЗГИЛЬДЕЕВ Алексей Николаевич, род. в 1923 г., Рязанская губ., Ермишинский уезд, с. Токмаково, на фронте с июня 1942 года, рядовой, радист-пулеметчик, 213 тбр, тяжело ранен. Награжден орденом Отечественной войны I, II степени, медалями «За оборону Москвы», «За победу над Германией в Великой Отечественной войне 1941–1945 гг.». После войны работал электросварщиком на ж/д ст. Сасово.

РАЗЖИВИН Максим Васильевич, род. 23.08.1918 г., Тамбовская губ., Елатомский уезд, с. Шевали-Майданы. В Красную Армию призван в мае 1940 г., мл. лейтенант, ком. взвода, политрук, Северо-Западный, 3-й Белорусский фронты, контужен. Член партизанского отряда «Смерть оккупантам». Награжден орденами Отечественной войны II степени, Красной Звезды, медалями «За взятие Кенигсберга», «За победу над Германией в Великой Отечественной войне 1941–1945 гг.», «Партизану Отечественной войны» I степени. После войны работал директором 7-летней школы, с. Шевали-Майданы. Умер 8.07.2002 г.

Из наградного листа: *«...С июля 1942 по июль 1944 года находился в партизанских отрядах «Петрович», «Смерть оккупантам» Виленской партизанской бригады в должности начальника особого отдела партизанского отряда. За время службы в резерве офицерского состава показал себя одним из дисциплинированных, выдержанных, культурных офицеров. Требователен. Работая зав. делопроизводством 12-го отд. полка резерва офицерского состава, показал себя добросовестным работником. Усидчив и терпелив в работе. Политически грамотен. Морально устойчив. Достоин награждения орденом Красной Звезды. Командир 12 отд. полка резерва офицерского состава подполковник Вагин. 30 июля 1945 г.».*

РАЗЖИВИН Сергей Куприянович, род. в 1926 г., Рязанская губ., Сасовский уезд, с. Поляки-Майданы, на фронте с июля 1945 г., гв. рядовой, шофер. Награжден медалью «За победу над Германией в Великой Отечественной войне 1941–1945 гг.». После войны работал трактористом в совхозе им. Ленина.

РАЗЖИВИН Семен Владимирович, род. в 1924 г., Тамбовская губ., Елатомский уезд, с. Шевали-Майданы, на фронте с июля 1941 г., сержант, тяжело ранен. Награжден медалями «За отвагу», «За оборону Ленинграда», «За победу над Германией в Великой Отечественной войне 1941–1945 гг.».

РАЗОРЕНОВ Алексей Дмитриевич, род. в 1909 г., Тамбовская губ., Елатомский уезд, на фронте с октября 1941 г., рядовой, пово-

зочный, 44 опаб, 77 УР, 64 А, Сталинградский фронт. Награжден медалью «За боевые заслуги».

РАЗОРЕНОВ Василий Дмитриевич, род. 2.03.1914 года, Тамбовская губ., Елатомский уезд, с. Пичкиряево. В Красную Армию призван в январе 1937 г., лейтенант, 3-й Украинский фронт, дважды тяжело ранен. Награжден орденом Отечественной войны II степени, медалями «За взятие Вены», «За взятие Будапешта», «За победу над Германией в Великой Отечественной войне 1941–1945 гг.». После войны работал надзирателем Таганской тюрьмы, страховым агентом Сасовский райгосстрахинспекции.

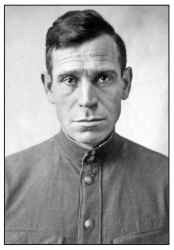

РАЗОРЕНОВ Дмитрий Иванович, род. в 1912 г., Тамбовская губ., Елатомский уезд, с. Пичкиряево, на фронте с июня 1941 г., гв. рядовой, шофер, 57 гв. минп. Участвовал в форсировании реки Дуная. Участник войны с Японией. Награжден медалями «За отвагу», «За оборону Сталинграда», «За взятие Будапешта», «За освобождение Праги», «За взятие Вены», «За победу над Германией в Великой Отечественной войне 1941–1945 гг.».

РАЗУВАЕВСКИЙ Владимир Иванович, род. в 1924 г., Тамбовская губ., Елатомский уезд, с. Елизаветовка, на фронте с 1942 г., старшина, ком. отд., Центральный, 1-й Белорусский фронты, тяжело ранен. Награжден орденами Отечественной войны I степени, Славы III степени, медалями «За отвагу», «За победу над Германией в Великой Отечественной войне 1941–1945 гг.». После войны работал зам. председателя колхоза «Россия».

Из наградного листа: *«За время службы показал себя выдержанным, преданным Советскому государству, храбрым защитником Родины. В боях за г. Жлобин (Белоруссия), на плацдарме южнее Варшавы (Польша) вместе с Макаровым первыми врывались в траншеи противника и своим примером увлекали весь личный состав на ратные подвиги. В оборонительных боях в Германии Разуваевский и Макаров из своего орудия и гранатами несколько раз заставляли противника отставать от танков, при этом они вдвоем истребили свыше двухсот немецких солдат и офицеров, а когда кончились боеприпасы, они бросились с гранатами под танки врага. Макаров своим телом преградил путь танку в город, подорвав головной танк, а Разуваевский подорвал второй танк. Достоин высшей правительственной награды – звания Героя Советского Союза. Командир батальона капитан Бухтуев. 27 марта 1945 г. Приказом № 92/н от 19.05.1945 г. награжден орденом Отечественной войны I степени»*.

РАЗУМКОВ Федор Никитович, род. в 1917 г., Тамбовская губ., Елатомский уезд, с. Боковой Майдан, на фронте с июня 1941 г., рядовой, шофер, 54 автоп, 13 ждбр, Северо-Западный, Брянский, 2-й Прибалтийский фронты. Награжден орденом Отечественной войны II степени, медалями «За боевые заслуги», «За победу над Германией в Великой Отечественной войне 1941–1945 гг.». После войны работал в совхозе «Пичкиряевский».

РАМЗАНОВ Григорий Дмитриевич, род. 21.01.1912 г., Тамбовская губ., Елатомский уезд, д. Доринки, капитан админ. службы, Западный, Брянский, Центральный, 2-й Белорусский фронты. Награжден орденами Отечественной войны II степени, Красного Знамени, Красной Звезды, медалями «За боевые заслуги», «За взятие Кенигсберга», «За победу над Германией в Великой Отечественной войне 1941–1945 гг.». После войны работал воспитателем в Сасоском проф. тех. училище № 16.

РАПОНЬКИН Петр Егорович, род. в 1909 г., Тамбовская губ., Елатомский уезд, с. Нащи, на фронте с июля 1942 г., ефрейтор, 219-й арм. полк ПВО, 25 тк, 40 А, Воронежский, Донской, Юго-Западный, Брянский, 1-й Украинский фронты, тяжело ранен. Награжден орденами Отечественной войны I степени, Красной Звезды, медалями «За отвагу», «За боевые заслуги», «За оборону Сталинграда», «За победу над Германией в Великой Отечественной войне 1941–1945 гг.». После войны работал в колхозе «Шаг в коммуну». Умер 20.10.1993 г.

Из наградного листа: *«В боях с немецко-фашистскими захватчиками показал себя смелым, стойким и хладнокровным. Во время контратаки пехоты противника 18.01.1945 года точно работал на орудии, в результате чего было уничтожено до взвода пехоты противника и один бронетранспортер. При отражении атак авиации противника точно работал на орудии, в результате чего расчет сбил три самолета. Достоин правительственной награды – ордена Красной Звезды. Командир полка гв. подполковник Круковский. 3 марта 1945 г.»*.

РАССКАЗОВ Алексей Михайлович, род. в 1925 г., Рязанская губ., Сасовский уезд, с. Шурмашь, на фронте с 1943 г., рядовой, наводчик, 488 сп. Участник войны с Японией. Награжден орденом Отечественной войны II степени, медалью «За победу над Германией в Великой Отечественной войне 1941–1945 гг.». После войны работал на Сотницынском сахарном заводе.

РАССКАЗОВ Дмитрий Тихонович, род. в 1906 г., Тамбовская губ., Елатомский уезд, с. Шурмашь, на фронте с августа 1941 г., рядовой, 73 сп, 2 сд, тяжело ранен. Награжден медалями «За отвагу», «За победу над Германией в Великой Отечественной войне 1941–1945 гг.». После войны работал в колхозе «Правда». Умер 17 сентября 1976 г.

РАССКАЗОВ Иван Иванович, род. в 1908 г., Тамбовская губ., Елатомский уезд, с. Шурмашь, на фронте с 1941 г., рядовой, дважды ранен. Награжден орденом Отечественной войны I степени, медалью «За победу над Германией в Великой Отечественной войне 1941–1945 гг.». После войны работал пастухом в колхозе «Новый мир». Умер в 1990 г.

РАССКАЗОВ Михаил Николаевич, род. в 1924 г., Тамбовская губ., Елатомский уезд, на фронте с 1942 г., гв. мл. сержант, ком. взвода, 7 гв. вдсп, 2 гв. вдд, Центральный, Воронежский, 1-й Украинский фронты. Награжден орденом Красной Звезды, медалью «За отвагу».

РАССКАЗОВ Михаил Петрович, род. в 1924 г., Тамбовская губ., Елатомский уезд, гв. сержант, ком. отд., 7 гв. вдсп, 2 гв. вдд, Воронежский фронт. Награжден медалью «За боевые заслуги».

РАССКАЗОВ Николай Андреевич, род. в 1904 г., Тамбовская губ., Елатомский уезд, на фронте с 1941 года, рядовой, сапер, 252 гв. сп, 83 гв. сд, 1-й Прибалтийский фронт. Награжден медалью «За отвагу».

РАССКАЗОВ Павел Иванович, род. в 1912 г., Тамбовская губ., Елатомский уезд, с. Новое Березово, на фронте с 1941 г., мл. сержант, шофер, 5 Уд. А, Карельский, Ленинградский, 1-й Белорусский фронт. Награжден медалью «За боевые заслуги».

РАССКАЗОВ Павел Федорович, род. в 1910 г., Тамбовская губ., Елатомский уезд, с. Новое Березово, на фронте с мая 1944 г., рядовой, повар, войска НКВД. Награжден медалями «За победу над Германией в Великой Отечественной войне 1941–1945 гг.», «За победу над Японией». После войны работал в Доме культуры.

РАССКАЗОВ Тимофей Семенович, род. в 1912 г., Тамбовская губ., Елатомский уезд, д. Теньсюпино, на фронте с августа 1941 г., рядовой, стрелок. Награжден медалью «За победу над Германией в Великой Отечественной войне 1941–1945 гг.». После войны работал в колхозе «Ударник».

РАСХОДЧИКОВ Михаил Александрович, род. в 1926 г., рядовой, шофер. Награжден медалью «За победу над Германией в Великой Отечественной войне 1941–1945 гг.». После войны работал на Сасовском мясокомбинате.

РАСЩУПКИН Андрей Иванович, род. в 1909 г., Тамбовская губ., Елатомский уезд, рядовой, 14 сп, дважды ранен. Награжден медалью «За победу над Германией в Великой Отечественной войне 1941–1945 гг.». После войны работал пастухом в с. Батьки. Умер 7.07.1980 г.

РАТИН Николай Семенович, род. в 1925 г., Рязанская губ., Шацкий уезд, д. Невеличка, на фронте с января 1943 г., сержант, ком. отд., 907 ап, 347 сд, Ленинградский фронт. Награжден орденом Отечественной войны II степени, медалями «За отвагу», «За победу над Германией в Великой Отечественной войне 1941–1945 гг.». После войны работал шофером в Сасовском отд. «Энергосеть».

РАТНИКОВ Федор Алексеевич, род. 27.06.1922 г., Московская губ., Дмитровский уезд, с. Абрамцево, рядовой. Награжден медалью «За победу над Германией в Великой Отечественной войне 1941–1945 гг.». После войны работал на Сотиницынском сахарном заводе.

РАТОВ Иван Григорьевич, род. в 1925 г., Рязанская губ., Сасовский уезд, на фронте с января 1943 года, гв. мл. сержант, снайпер, 95 гв. сп, 31 гв. сд, 11 гв. А, 3-й Белорусский фронт. Награжден орденом Славы III степени.

Из наградного листа: *«23.06.1944 года при прорыве обороны противника в районе острова Юрьев, Витебская обл., тов. Ратов тщательно замаскировавшись во фланге противника, огнем своей снайперской винтовки уничтожил огневую точку противника, которая мешала продвижению вперед нашей пехоте. Достоин награждения орденом Славы III степени. Командир 95 гв. сп гв. подполковник Лещенко. 26 июля 1944 г.».*

РАТОВ Михаил Егорович, род. 18.09.1912 г., Тамбовская губ., Елатомский уезд, с. Шевали-Майданы, на фронте с 1941 г. Награжден медалью «За победу над Германией в Великой Отечественной войне 1941–1945 гг.». Умер 5.08.1997 г.

РАТОВ Михаил Егорович, род. 1.09.1915 г., Тамбовская губ., Елатомский уезд, с. Шавали-Майдан. В Красную Армию призван в мае 1939 г., на фронте с июля 1941 г., ст. лейтенант, пом. коменданта по хозчасти, военная комендатура, Ленинградский, 2-й Белорусский фронты, дважды тяжело ранен. Награжден орденом Отечественной войны II степени, медалями «За отвагу», «За оборону Ленинграда», «За победу над Германией в Великой Отечественной войне 1941–1945 гг.». После войны рабо-

тал секретарем сельсовета, с. Шевали-Майдан, учителем в средней школе, с. Шевали-Майдан.

РАТОВ Михаил Николаевич, род. в 1921 г., Тамбовская губ., Елатомский уезд, на фронте с июня 1943 г., рядовой, минометчик, 473 сп, 154 сд, 1-й Прибалтийский фронт. Награжден медалью «За отвагу».

РАХМАНИН Николай Максимович, род. в 1925 г., Тамбовская губ., Елатомский уезд, с. Подлясово, на фронте с января 1943 г., ефрейтор, пулеметчик. Участник войны с Японией. Награжден орденом Отечественной войны II степени, медалью «За победу над Германией в Великой Отечественной войне 1941–1945 гг.». После войны работал слесарем в отд. «Электромонтаж».

РАЮШКИН Алексей Федорович, род. 4.03.1919 г., Тамбовская губ., Елатомский уезд, с. Аладьино. В Красную Армию призван в сентябре 1939 г., ефрейтор, шофер, 360 сд, 3 Уд. А, Калининский, 1-й Прибалтийский фронты. Награжден орденами Отечественной войны II степени, Красной Звезды, медалями «За отвагу», «За оборону Москвы». После войны работал шофером в Сасовском «Смежторге». Умер 8.02.2002 г.

РАЮШКИН Василий Иванович, род. 7.01.1919 г., Тамбовская губ., Елатомский уезд, д. Хреново, рядовой, 13-я отд. лыжная бригада, Волховский фронт, тяжело ранен. Награжден медалями «За отвагу», «За победу над Германией в Великой Отечественной войне 1941–1945 гг.». После войны работал счетоводом в колхозе «Красный пахарь».

РАЮШКИН Григорий Иванович, род. 1.02.1921 г., Тамбовская губ., Елатомский уезд, д. Хреново. В Красную Армию призван в октябре 1940 г., на фронте с июня 1941 г., рядовой, шофер, 29 гв. ск, Западный, 3-й Украинский, 1-й Белорусский фронты. Награжден орденом Красной Звезды, медалями «За освобождение Варшавы», «За взятие Берлина», «За победу над Германией в Великой Отечественной войне 1941–1945 гг.». После войны работал в совхозе «Каргашинский».

РАЮШКИН Иван Васильевич, род. в 1897 г., Тамбовская губ., Елатомский уезд, на фронте с 1942 года, старшина, ком. отд. разведки, 338 сд, тяжело ранен. Награжден орденом Славы III степени. После войны работал председателем колхоза им. Сталина.

РАЮШКИНА Прасковья Михайловна, род. 7.10.1923 г., Тамбовская губ., Елатомский уезд, д. Амесьево, ранена. Награждена орденом Отечественной войны II степени.

РЕДИН Иван Акимович, род. в 1924 г., Тамбовская губ., Елатомский уезд, с. Мокрое, на фронте с 1942 г., гв. рядовой, радиотелеграфист, 75 гв. минп, 1-й Белорусский фронт, дважды тяжело ранен. Награжден медалями «За отвагу», «За победу над Германией в Великой Отечественной войне 1941–1945 гг.». После войны работал учителем химии и биологии в 8-летней школе. Умер 4.08.1980 года.

РЕДИН Николай Акимович, род. в 1918 г., Тамбовская губ., Елатомский уезд, с. Мокрое. В Красную Армию призван в 1938 г., майор, нач. штаба, 1 гв. Польский миндн, 1 тк Войска Польского, 1-й Украинский, Карельский, Калининский, 1-й Белорусский фронты, контужен. Награжден орденами Отечественной войны I степени, Красного Знамени, Красной Звезды, медалями «За боевые заслуги», «За взятие Берлина», «За победу над Германией в Великой Отечественной войне 1941–1945 гг.».

Из наградного листа: *«...26.04.1945 года, когда дивизион подвергся массированному налету вражеской авиации, несмотря на бомбежку и полученные ожоги, тов. Репин, рискуя жизнью, организовал спасение бойцов и машин. Благодаря его мужеству и распорядительности был затушен пожар на семи машинах с боеприпасами и выведено в безопасное место 37 машин. За храбрость и мужество, проявленные в боях, гв. капитан Редин достоин правительственной награды – ордена Красного Знамени. Командир 1-го Польского гв. минометного дивизиона гв. майор Кравец. 27 апреля 1945 г.».*

РЕДИН Николай Лаврентьевич, род. в 1922 г., Тамбовская губ., Елатомский уезд, с. Мокрое, на фронте с 1941 г., лейтенант, ком. взвода, 353 сп, 47 сд, 1-й Прибалтийский фронт, дважды ранен. Награжден орденом Красной Звезды, медалью «За победу над Германией в Великой Отечественной войне 1941–1945 гг.».

РЕДЮХИН Александр Захарович, род. 9.09.1921 г., Тамбовская губ., Елатомский уезд, с. Гавриловское. В Красную Армию призван в мае 1941 г., рядовой, стрелок, 152 осбр, Южный фронт, тяжело ранен. Награжден медалью «За отвагу». После войны работал в колхозе «Маяк труда».

РЕЗКОВ Николай Александрович, род. 29.09.1923 г., Тамбовская губ., Елатомский уезд, с. Нижнее Мальцево, на фронте с октября 1941 г., рядовой, радиотелеграфист, 745 сп, дважды тяжело ранен. Награжден орденом Отечественной войны II степени, медалью «За победу над Германией в Великой Отечественной войне 1941–1945 гг.». После войны работал зав. складом на Нижнемальцевском химзаводе.

РЕМИЗОВ Алексей Емельянович, род. в 1925 г., Рязанская губ., Кадомский уезд, д. Высокие Сечи, на фронте с января 1943 г., мл. сержант, 5 сп. Участник войны с Японией. Награжден орденом Отечественной войны II степени. После войны работал электромехаником в передвижной механизированной колонне.

РЕПИН Дорофей Никитович, род. 1.06.1904 г., Тамбовская губ., Елатомский уезд, с. Котелино, рядовой, 1028 сп, тяжело ранен. Награжден медалью «За победу над Германией в Великой Отечественной войне 1941–1945 гг.». Умер 19.03.1973 г.

РЕПИН Илья Никитович, род. 20.09.1920 г., Тамбовская губ., Кадомский уезд, с. Котелино. В Красную Армию призван в 1940 году, на фронте с июня 1941 г., гв. мл. сержант, шофер, 108 гв. зенад, 1-й Белорусский фронт. Награжден двумя медалями «За отвагу», медалями «За освобождение Варшавы», «За взятие Берлина», «За победу над Германией в Великой Отечественной войне 1941–1945 гг.». После войны работал на Кустаревском заводе узлов и деталей.

Из наградного листа: *«Наградить медалью «За отвагу» шофера гв. рядового Репина Илью Никитовича за то, что в период наступления с 14 по 27 января 1945 года при обеспечении наступающих войск в направлении Радом, Лодзь, Познань, работая в трудных зимних условиях на боевой машине, всегда своевременно доставлял орудие на ОП. Его машина прошла от Вислы до Познани 300 км без единой поломки и аварии. Репин доставлял на ОП на своей машине «Шевроле» одновременно по два орудия... Командир 308 гв. зенап гв. полковник Бурневский. 28 января 1945 г.».*

РЕШЕТНИКОВ Иван Федорович,



род. 30 января 1924 г., Брянская губ., с. Ярцево, на фронте с августа 1941 г., рядовой, разведчик, 192-я разведрота 129 сд, 1-й, 2-й, 3-й Белорусские фронты. Участвовал в битве на Эльбе. Награжден орденами Красной Звезды, Славы III степени, медалями «За отвагу», «За взятие Кенигсберга», «За взятие Берлина», «За победу над Германией в Великой Отечественной войне 1941–1945 гг.».

РЕШЕТОВ Александр Андреевич, род. в 1926 г., Рязанская губ., Сасовский уезд, с. Сасово, на фронте с 1944 г., сержант, ком. взвода, 646 сп, 152 сд, 3-й Белорусский, 1-й Украинский фронты, контужен. Награжден орденом Отечественной войны II степени, медалями «За боевые заслуги», «За взятие Кенигсберга», «За взятие Берлина», «За победу над Германией в Великой Отечественной войне 1941–1945 гг.». После войны работал на ж/д ст. Кустаревка.

РОГАЧЕВ Виктор Александрович, род. в 1924 г., Рязанская губ., Ряжский уезд, д. Ухорские выселки., на фронте с августа 1942 г., старшина, радист-пулеметчик, 23 гв. отп, 4 мбр, 4-й Украинский фронт, тяжело ранен. Награжден орденом Отечественной войны I, II степени, медалью «За победу над Германией в Великой Отечественной войне 1941–1945 гг.». После войны работал на Сасовском мясокомбинате.

РОГОВ Алексей Егорович, род. в 1914 г., Тамбовская губ., Елатомский уезд. В Красную Армию призван в 1939 г., ефрейтор, дымовик, батальон химзащиты, 808 сп, 394 сд, 3-й Украинский фронт. Награжден медалью «За боевые заслуги».

РОГОВ Григорий Ефимович, род. 12.11.1913 г., Тамбовская губ., Елатомский уезд, с. Матвеевское, на фронте с августа 1941 г., сержант, ком. отд., 257 сп, тяжело ранен. Награжден орденом Отечественной войны II степени, медалью «За победу над Германией в Великой Отечественной войне 1941–1945 гг.». После войны работал плотником в совхозе «Свобода». Умер 3.11.1993 г.

РОГОВ Дмитрий Степанович, род. в 1905 г., Тамбовская губ., Елатомский уезд, на фронте с октября 1941 г., рядовой, сапер, 171 одсб. 26 А, Ленинградский фронт, ранен. Награжден медалью «За боевые заслуги».

РОГОВ Иван Иванович, род. в 1907 году, Тамбовская губ., Елатомский уезд, на фронте с июня 1941 г., сержант, 241 сп, 95 сд, дважды ранен. Награжден медалью «За отвагу».

РОГОВ Иван Иванович, род. 13.09.1912 г., Тамбовская губ., Елатомский уезд, с. Матвеевское, на фронте с августа 1941 г., гв. ст. сержант, 522 зенап. Награжден орденом Отечественной войны II степени, медалью «За победу над Германией в Великой Отечественной войне 1941–1945 гг.». После войны работал пастухом в совхозе «Свобода». Умер 7.02.1984 г.

РОГОВ Петр Иванович, род. в 1908 году, Тамбовская губ., Елатомский уезд, на фронте с января 1943 года, рядовой, сапер, 129 одсб, 11 гв. А, 3-й Белорусский фронт. Награжден медалями «За боевые заслуги», «За победу над Германией в Великой Отечественной войне 1941–1945 гг.». После войны работал в совхозе «Свобода».

РОГОВ Петр Михайлович, род. 29.06.1908 г., Рязанская губ., Рязанский уезд, с. Рубцово. В Крас-



ную Армию призван в октябре 1930 г. В 1936 г. окончил дивизионную партийную школу, г. Калинин, гв. капитан, 473 сп, 73 сд, ст. политрук, Юго-Западный, Брянский, 2-й Украинский фронты, ранен, контужен. Награжден орденами Отечественной войны II степени, Красной звезды, медалями «За боевые заслуги», «За победу над Германией в Великой Отечественной войне 1941–1945 гг.». После войны работал кондуктором на ж/д ст. Сасово.

РОГОВ Сергей Дмитриевич, род. в 1927 г., Рязанская губ., Сасовский уезд, с. Матвеевское, на фронте с 1944 г., рядовой. Награжден медалью «За победу над Германией в Великой Отечественной войне 1941–1945 гг.». Умер 1.06.1953 г.

РОГОВ Федор Георгиевич, род. в 1924 г., Тамбовская губ., Елатомский уезд, на фронте с января 1942 г., рядовой, шофер, 159 тбр. Награжден медалью «За боевые заслуги».

РОГОВА Надежда Ивановна, род. 6.06.1921 г., Тамбовская губ., Елатомский уезд, с. Новый Ункор, на фронте с 1941 г., мл. лейтенант, медсестра, 1-й Украинский фронт. Награждена орденом Отечественной войны II степени, медалями «За отвагу», «За победу над Германией в Великой Отечественной войне 1941–1945 гг.». После войны работала фельдшером в Сасовской железнодорожной больнице.

РОДДЭ (НАУМОВА) Ксения Степановна, род.: Тамбовская губ., Елатомский уезд, с. Сасово, на фронте с сентября 1943 г., военно-эксплуатационный отдел спец. формирования Министерства путей сообщения. После войны работала осмотрщиком вагонов на ж/д ст. Сасово.

РОДИН Алексей Федорович, род. в 1914 г., Тамбовская губ., Елатомский уезд, с. Церлево, на фронте с марта 1944 г., рядовой, стрелок, тяжело ранен. Награжден медалью «За победу над Германией в Великой Отечественной войне 1941–1945 гг.». После войны работал на Пертовском спиртзаводе.

РОДИН Александр Иванович, род. в 1926 г., Рязанская губ., Сасовский уезд, с. Фроловское, на фронте с 1943 г., рядовой, сапер, 2 гв. тк. Награжден орденами Отечественной войны II степени, Славы III степени, медалью «За победу над Германией в Великой Отечественной войне 1941–1945 гг.». После войны работал охранником.

Из наградного листа: *«Участвовал в боях по освобождению Советской Прибалтики, в боях в Восточной Пруссии. За время пребывания в батальоне показал себя как аккуратный, дисциплинированный боец, смелый и инициативный. 19 января 1945 г., находясь в боевом охранении, при подрыве железной дороги был обстрелян противником, стремившимся помешать саперам выполнить задание. Родин и его товарищи вступили в бой, задержали противника и отошли лишь тогда, когда железная дорога была подорвана. 21 января 1945 года Родин в нейтральной полосе под сильным обстрелом противника пробрался к мосту через реку Прегель и обрезал сеть из детонирующего шнура, не дав возможности противнику подорвать этот мост. Награждаю орденом Славы III степени. Командир 2 гв. тк Герой Советского Союза гв. генерал-лейтенант танковых войск А.С. Бурдейный. 23 мая 1945 года».*

РОДИН Борис Никитович, род. 15.07.1915 г., Тульская губ., г. Епифань. В Красную Армию призван в октябре 1937 г., гв. лейтенант, автотехник, 94 гв. ттп, 30 гв. отбр, 2-й Белорусский фронт. Награжден орденом Красной Звезды, медалями «За взятие Кенигсберга», «За победу над Германией в Великой Отечественной войне 1941–1945 гг.». После войны работал директором совхоза «Пряпуло» Литовской ССР, директором Шиловского завода железобетонных изделий.



РОДИН Василий Иванович, род. в 1918 г., Тамбовская губ., Елатомский уезд. В Красную Армию призван в 1939 г., ст. лейтенант, комсорг дивизиона, 563 омсп, 3-й Белорусский фронт, тяжело ранен. Награжден медалью «За отвагу».

РОДИН Василий Иванович, род. в 1923 г., Тамбовская губ., Елатомский уезд, с. Демушкино, на фронте с октября 1941 г., ст. сержант, зам. ком. взвода, ранен. Награжден орденом Отечественной войны II степени, медалью «За победу над Японией». После войны работал в совхозе им. Клары Цеткин. Умер в 1985 г.

РОДИН Владимир Наумович, род. в 1901 г., Тамбовская губ., Елатомский уезд, с. Демушкино, на фронте с июля 1941 г., рядовой, 1093 сп, Западный фронт, тяжело ранен. Награжден медалью «За отвагу». После войны работал в совхозе им. Клары Цеткин. Умер 7.06.1978 г.

РОДИН Георгий Дмитриевич, род. в 1925 г., Рязанская губ., Сасовский уезд, д. Лотказино, на фронте с 1943 г., мл. сержант, наводчик, 29 публ. Участник войны с Японией. Награжден орденом Отечественной войны II степени.

После войны работал шофером в строительном управлении № 18.

РОДИН Григорий Егорович, род. в 1925 г., Рязанская губ., Сасовский уезд, с. Кошибеево, на фронте с 1943 г., рядовой, дважды тяжело ранен. Награжден орденом Отечественной войны I степени, медалью «За победу над Германией в Великой Отечественной войне 1941–1945 гг.». После войны работал в колхозе им. Кирова.

РОДИН Дмитрий Ефимович, род. в 1904 г., Тамбовская губ., Елатомский уезд, на фронте с 1941 г., ст. лейтенант интендантской службы, нач. финчасти, 85-я дивизия ПВО, Юго-Западный фронт. Награжден медалью «За боевые заслуги».

РОДИН Иван Георгиевич, род. в 1901 г., Тамбовская губ., Елатомский уезд, с. Вялсы, на фронте с октября 1942 г., рядовой, орудийный номер, 404 опаб, 54 УР, 27 А, 2-й Украинский фронт. Награжден орденами Красной Звезды, Славы III степени, медалью «За отвагу».

Из наградного листа: *«18.12.1944 года в боях в составе расчета ст. сержанта Павлова отбил сильную контратаку крупных сил пехоты противника. Когда противнику удалось обойти орудие, тов. Родин совместно с расчетом, на себе, под сильным огнем противника, вытащил орудие. Будучи раненным, превозмогая боль, помогал товарищам спасти орудие. Достоин награждения орденом Славы III степени. Зам. командира батальона по артиллерии капитан Щепкин. 26 декабря 1944 г.».*

РОДИН Иван Наумович, род. в 1898 г., Тамбовская губ., Елатомский уезд, с. Демушкино, на фронте с августа 1941 г., сержант, 129 сп, дважды тяжело ранен. Награжден медалью «За победу над Германией в Великой Отечественной войне 1941–1945 гг.». Умер 12.11.1967 г.

РОДИН Иван Трофимович, род. в 1925 г., Рязанская губ., Сасовский уезд, с. Старое Березово, на фронте с декабря 1942 г., ст. сержант, авиационный механик. Награжден орденом Отечественной войны II степени. После войны работал авиационным техником в Сасовском летном училище гражданской авиации.

РОДИН Николай Иванович, род. в 1926 г., Рязанская губ., Сасовский уезд, с. Демушкино, на фронте с ноября 1943 г., рядовой, шофер, дважды тяжело ранен. Награжден орденом Отечественной войны II степени, медалями «За отвагу», «За победу над Германией в Великой Отечественной войне 1941–1945 гг.». После войны работал шофером в совхозе им. Клары Цеткин.

РОДИН (РЕДИН) Петр Кондратьевич, род. в 1923 г., Тамбовская губ., Елатомский уезд, с. Мокрое, на фронте с 1941 г., мл. сержант, наводчик, 199 сп. Участник войны с Японией. Награжден медалью «За боевые заслуги». После войны работал бригадиром в колхозе «Победа труда».

РОДИН Петр Кузьмич, род. в 1925 году, Рязанская губ., Сасовский уезд, на фронте с февраля 1943 г., мл. лейтенант, ком. взвода, 369 сп, 212 сд, 3-й Прибалтийский фронт, ранен. Награжден орденом Красной Звезды.

РОДИН Петр Филиппович, род. в 1922 г., Тамбовская губ., Елатомский уезд, на фронте с августа 1941 г., рядовой, линейный надсмотрщик, 1013 окшр, 11 гв. А. Награжден медалью «За отвагу».

РОДИН Сергей Прокофьевич, род. в 1909 г., Тамбовская губ., Елатомский уезд, на фронте с августа 1941 года, ст. сержант, ком. отд. тяги, 136 сп, 97 сд, 5 А, Северо-Западный, Западный, 3-й Белорусский фронты. Награжден орденом Красной Звезды, двумя медалями «За отвагу».

Из наградного листа: *«При прорыве обороны противника в Восточной Пруссии тов. Родин показал образцы стойкости и смелости. Невзирая на сильный обстрел противника, перевозил орудия с одной ОП на другую. Когда немцы перешли в контратаку, находился на открытой ОП. При поддержке танков и самоходных орудий немцы стали подходить к огневой позиции. Тогда Родин открыл огонь из личного орудия по пехоте противника, вытащил орудие в безопасное место, чем сохранил матчасть и боеприпасы. Достоин награждения орденом Красной Звезды. Начальник артиллерии 136 сп майор Заботин. 12 ноября 1944 г.».*

РОДИН Степан Артемьевич, род. в 1903 г., Тамбовская губ., Елатомский уезд, с. Фроловское, на фронте с июня 1941 г., майор, зам. ком. по политчасти, 1083 сп, 312 сд, 69 А, Брянский, 2-й Прибалтийский, 1-й Белорусский фронты. Награжден орденами Красного Знамени, Красной Звезды.

Из наградного листа: *«...21.07.1944 года на западном берегу реки Буг противник неоднократно контратаковал полк, имея целью отбросить его на восточный берег реки. Подразделения полка отбили все контратаки противника. Тов. Родин лично сам действовал смело и решительно. Находясь в подразделениях полка, воодушевлял личный состав на разгром немецких захватчиков. За политическое обеспечение успешного наступления полка достоин награждения орденом Красного Знамени. Начальник политотдела 312 сд подполковник Фирсунин. Июль 1944 г.».*

РОДИН Федор Михайлович, род. в 1914 г., Тамбовская губ., Елатомский уезд, с. Церляево, на фронте с августа 1944 г., сержант, шофер, 799 бао. Награжден медалью «За победу над Германией в Великой Отечественной войне 1941–1945 гг.». После войны работал учетчиком в колхозе им. Жданова.

РОДИНА Анна Лаврентьевна, род. в 1922 г., Тамбовская губ., Елатомский уезд, на фронте с 1941 г., рядовой. Награждена медалью «За победу над Германией в Великой Отечественной войне 1941–1945 гг.». После войны работала продавцом в совхозе им. Клары Цеткин.

РОДЬКИН Андрей Григорьевич, род. в 1916 г., Тамбовская губ., Елатомский уезд, с. Рогожка, на фронте с сентября 1941 г., мл. сержант, мотоциклист, 213 отбр. Награжден медалью «За боевые заслуги».

РОДЬКИН Василий Иванович, род. 21.04.1924 г., Тамбовская губ., Елатомский уезд, с. Рогожка, на фронте с августа 1942 г., рядовой, разведчик, 58 медсб, 2 тк, ранен, тяжело контужен. Награжден орденом Отечественной войны I степени, медалью «За отвагу». После войны работал избачом в с. Рогожка.

РОДЬКИН Виталий Иванович, род. в 1924 г., Тамбовская губ., Елатомский уезд, с. Рогожка, на фронте с 1942 г., рядовой, стрелок, ранен, контужен. Награжден медалью «За победу над Германией в Великой Отечественной войне 1941–1945 гг.». После войны работал учителем 8-летней школы, с. Гавриловское.

РОДЬКИН Михаил Григорьевич, род. в 1914 г., Тамбовская губ., Елатомский уезд, на фронте с февраля 1942 г., рядовой, автоматчик, 421 сп, 119 сд, 1-й Прибалтийский фронт, трижды ранен. Награжден медалью «За боевые заслуги».

РОДЬКИН Никифор Тимофеевич, род. в 1913 г., Тамбовская губ., Елатомский уезд, с. Рогожка, на фронте с февраля 1944 г., мл. сержант, артиллерист, 814 ап. Награжден орденом Славы III степени, медалями «За отвагу», «За взятие Берлина», «За победу над Германией в Великой Отечественной войне 1941–1945 гг.». После войны работал председателем колхоза «Прогресс». Умер в 1994 г.

РОДЬКИН Николай Александрович, род. в 1923 г., Тамбовская губ., Елатомский уезд, с. Рогожка, на фронте с 1941 г., ст. матрос, моторист. Награжден медалью «За победу над Германией в Великой Отечественной войне 1941–1945 гг.». После войны работал слесарем в совхозе «Сасовский».

РОДЬКИН Н.Д. Награжден орденами Отечественной войны II степени, Красной Звезды.

РОЖКОВ Александр Иванович, род. в 1915 г., Тамбовская губ., Елатомский уезд. В Красную Армию призван в декабре 1939 г., ст. лейтенант, ком. роты, 1374 сп, 416 сд, Западный, Юго-Западный, 3-й Украинский, 1-й Белорусский фронты, четырежды ранен. Награжден орденом Отечественной войны II степени.

Из наградного листа: *«Участник расширения плацдарма за Одером. Во время боев, при отражении контратаки немцев, ст. лейтенант Рожков со своей ротой уничтожил 140 немецких солдат и взял в плен 11 немецких солдат. Был ранен. Достоин правительственной награды – ордена Отечественной войны I степени. Начальник госпиталя № 1815 майор Чацкий. 2 апреля 1945 г.».*

РОЖКОВ Алексей Гаврилович, род. в 1924 г., Тамбовская губ., Елатомский уезд, на фронте с августа 1942 г., гв. ст. сержант, ком. орудия, 229 гв. лап, 1-й Украинский фронт. Награжден медалью «За отвагу».

РОЖКОВ Алексей Григорьевич, род. в 1913 г., Тамбовская губ., Елатомский уезд, с. Красное Озеро, на фронте с октября 1943 г., рядовой, 449 сп. Награжден медалями «За боевые заслуги», «За победу над Германией в Великой Отечественной войне 1941–1945 гг.». После войны работал в совхозе «Красноармейский».

РОЖКОВ Алексей Егорович (Георгиевич), род. в 1924 г., Тамбовская губ., Елатомский уезд, на фронте с октября 1941 г., ст. сержант, ком. взвода, 796 сп, 141 сд, Воронежский, Центральный, 1-й Украинский фронты, контужен. Награжден орденами Отечественной войны II степени, Красной Звезды, медалью «За отвагу».

Из наградного листа: *«Тов. Рожков, находясь в части со дня формирования, проявил себя в боях с немецкими захватчиками смелым, решительным в выполнении поставленных задач командования. В бою за расширение плацдарма на правом берегу Днепра с 6 по 8 октября 1943 года, когда противник перешел в контратаку, умело руководил своим взводом противотанковых ружей и стойко отразил контратаку, при этом уничтожил 17 немцев. Отражая контратаку противника, 5.11.1943 года со своим взводом подбил семь танков и одну бронемашину. Лично сам подбил три танка, не дав возможности противнику вклиниться в наши боевые порядки. За умелое руководство взводом и проявленные мужество и отвагу в боях с немецкими захватчиками тов. Рожков достоин правительственной награды – ордена Красной Звезды. Командир 796 сп майор Никонов. 19 мая 1944 г.».*

РОЖКОВ Виктор Петрович, род. 14.10.1926 г., Рязанская губ., Сасовский уезд, с. Сасово, на фронте с 1943 г., рядовой, заряжающий, 24-й мотополк. После войны работал на 40-й дистанции пути, ж/д ст. Сасово.

РОЖКОВ Владимир Петрович, род. в 1921 г., Тамбовская губ., Елатомский уезд, с. Любовниково, рядовой, стрелок, 46 сп, Ленинградский фронт, ранен. Награжден орденом Отечественной войны I степени, медалью «За отвагу». После войны работал пастухом в колхозе «Россия». Умер в 1985 г.

РОЖКОВ Иван Владимирович, род. в 1927 г., Рязанская губ., Сасовский уезд, с. Заболотье, на фронте с 1943 г., рядовой.

РОЖКОВ Иван Михайлович, род. в 1912 г., Тамбовская губ., Елатомский уезд, с. Старое Березово, на фронте с декабря 1941 г., гв. рядовой, телефонист, 240 гв. сп, 74 гв. сд, Юго-Западный, Западный, 1-й Белорусский фронты, трижды тяжело ранен. Имеет 8 благодарностей от тов. Сталина, в том числе за Бобруйск, Варшаву, прорыв обороны на Одере и взятие Берлина. Награжден орденом Красной Звезды, медалями «За отвагу», «За оборону Сталинграда», «За победу над Германией в Великой Отечественной войне 1941–1945 гг.». После войны работал в колхозе «Правда». Умер в 1981 г.

РОЖКОВ Михаил Гаврилович, род. в 1926 г., Рязанская губ., Сасовский уезд, с. Старое Березово, на фронте с 1943 г., рядовой, автослесарь, 32 гв. тбн. Награжден медалью «За победу над Германией в Великой Отечественной войне 1941–1945 гг.». После войны работал в колхозе «Прогресс».

РОЖКОВ Михаил Федорович, род. в 1924 г., Тамбовская губ., Елатомский уезд, с. Красное Озеро, на фронте с сентября 1942 г., сержант, ком. отд., 24 ск, Центральный фронт, ранен. Награжден медалями «За боевые заслуги», «За победу над Германией в Великой Отечественной войне 1941–1945 гг.». После войны работал на Нижнемальцевском химзаводе.

РОЖКОВА Александра Андреевна, род. в 1925 г., Рязанская губ., Сасовский уезд, с. Саблино, на фронте с февраля 1944 г., мл. сержант, снайпер, 234 сп, 179 сд, 43 А, 1-й Прибалтийский фронт. Награждена медалью «За отвагу».

Из наградного листа: *«Наградить медалью «За отвагу» снайпера, мл. сержанта Рожкову Александру Андреевну за то, что она при отражении атаки немцев 10.01.1945 года уничтожила двух гитлеровцев и подавила огневую точку противника, истребив ее прислугу. Командир 234 сп подполковник Филевский. 20 января 1945 г.».*

РОЖКОВ Петр Васильевич, род. в 1926 г., Рязанская губ., Сасовский уезд, с. Новое Березово, на фронте с 1943 г., 256 тбр. Награжден медалью «За победу над Германией в Великой Отечественной войне 1941–1945 гг.». После войны работал на «Рязстройучастке».

РОЖНОВ Виктор Петрович, род. 14.10.1926 г., Рязанская губ., Сасовский уезд, с. Сасово, на фронте с октября 1943 г., рядовой, танкист, 36 сд. Участник войны с Японией. Награжден орденом Отечественной войны II степени. После войны работал электриком на ж/д ст. Сасово. Умер 18.05.2011 г.

РОЖНОВ Иван Иванович, род. в 1910 г., Тамбовская губ., Елатомский уезд, с. Сасово, на фронте с 1941 г., гв. техник-лейтенант, ком. взвода боепитания, 328 гв. минп, Сталинградский, 3-й Украинский фронты. Награжден медалями «За отвагу», «За оборону Сталинграда».

Из наградного листа: *«...1 марта 1945 г. в районе озера Балатон тов. Рожнов получил приказание немедленно доставить боеприпасы на ОП одного из дивизионов. Пути подхода к ОП простреливались артиллерией противника. Несмотря на это, приказ был выполнен точно и в срок. 12 апреля 1945 года в одном из рейсов был ранен шофер и осколками повреждена машина. Тов. Рожнов сделал перевязку раненому и, быстро устранив неисправности, заменив шофера, вывел машину из-под обстрела и доставил боеприпасы на ОП. Во взводе, которым командует лейтенант Рожнов, машины содержатся всегда чистыми, исправными и готовыми к любому рейсу. Достоин правительственной награды – ордена Отечественной войны II степени. Командир парковой батареи гв. ст. лейтенант Бурлин. 7 июня 1945 г. Приказом № 164/н от 13.06.1945 г. награжден медалью "За отвагу"».*

РОЖНОВ Иван Павлович, род. в 1922 г., Тамбовская губ., Елатомский уезд, с. Сасово, на фронте с августа 1945 г., рядовой, телефонист, 63 мехбр. Участник войны с Японией. После войны работал грузчиком в Пителинском строительно-монтажном управлении.

РОЖНОВ Иван Петрович, род. в 1914 г., Тамбовская губ., Елатомский уезд, с. Сасово, на фронте с июня 1941 г., рядовой, артиллерист, 91 сп. С 1941 по 1943 г. – боец партизанского отряда. Награжден медалью «За победу над Германией в Великой Отечественной войне 1941–1945 гг.». После войны работал на Сасовском хлебоприемном пункте.

РОЖНОВ Михаил Иванович, род. в 1925 г., Рязанская губ., Сасовский уезд, с. Сасово, на фронте с марта 1943 г., рядовой, телефо-

нист, 1645 лап, 1-й Украинский фронт. Награжден орденом Отечественной войны II степени, медалью «За боевые заслуги». После войны работал на медскладе, г. Сасово.

РОЖНОВ Николай Максимович, род. в 1926 г., Рязанская губ., Сасовский уезд, с. Сасово, рядовой, прожектерист. Награжден медалью «За победу над Германией в Великой Отечественной войне 1941–1945 гг.».

РОЖНОВ Николай Павлович, род. в 1925 г., Тамбовская губ., Елатомский уезд, с. Сасово, на фронте с января 1943 г., рядовой, дальномерщик. Награжден медалью «За победу над Германией в Великой Отечественной войне 1941–1945 гг.». После войны работал возчиком в Сасовском «Смешторге».

РОЖНОВ Николай Яковлевич, род. в 1921 г., Тамбовская губ., Елатомский уезд, с. Сасово, на фронте с 1941 г., мл. сержант, ком. орудия. Награжден орденом Отечественной войны II степени, медалью «За победу над Германией в Великой Отечественной войне 1941–1945 гг.». После войны работал слесарем на Сасовском заводе торгового оборудования.

РОЖНОВА Анна Ивановна, род. в 1920 г., Тамбовская губ., Елатомский уезд, с. Сасово, на фронте с февраля 1943 г., рядовой, регулировщица, военно-автомобильная дорога № 20, Западный, 2-й Прибалтийский, Ленинградский фронты. Награждена медалями «За боевые заслуги», «За победу над Германией в Великой Отечественной войне 1941–1945 гг.».

Из наградного листа: *«Тов. Рожнова, будучи поставлена на самом ответственном участке регулирования, в период больших переброс войск фронта в апреле–мае 1945 года показала себя мужественным и бесстрашным бойцом, не покидающим своего поста в период обстрелов трассы артиллерийским огнем противника и нападения с воздуха. Умело маневрируя проходящими автомашинами и техникой, отводила из зоны обстрела по объездным путям, чем исключила какие бы то ни было потери в материальной части и людском составе. Своим примером и поведением увлекала других бойцов своего поста. За выдержку, за бесстрашие и большую личную инициативу достойна правительственной награды – медали «За боевые заслуги». Начальник дорожного управления Ленинградского фронта подполковник Довгаль. 9 июня 1945 г.».*

РОМАДИН Петр Митрофанович, род. в 1911 г., Тамбовская губ., Елатомский уезд, п. Батьки, на фронте с июня 1941 г., рядовой, 425 сп, дважды ранен. Награжден орденом Отечественной войны I степени, медалью «За победу над Германией в Великой Отечественной войне 1941–1945 гг.». После войны работал сторожем в совхозе «Андреевский». Умер 8.11.1987 г.

РОМАДИН Федор Иванович, род. в 1919 г., Тамбовская губ., Елатомский уезд. В Красную Армию призван в ноябре 1940 г., рядовой, телефонист, 979 ап, 174 сд, 5 А, 3-й Белорусский фронт. Участвовал в боях в Восточной Пруссии. Награжден медалью «За отвагу».

РОМАЗАНОВ Василий Иванович, род. 9.01.1924 г., Тамбовская губ., Елатомский уезд, д. Доринки, на фронте с августа 1942 г., гв. мл. лейтенант, ком. сабельного взвода, 25 гв. кп, 6 гв. кд, ранен. Награжден орденом Красной Звезды, медалями «За взятие Кенигсберга», «За победу над Германией в Великой Отечественной войне 1941–1945 гг.».

РОМАЗАНОВ Григорий Дмитриевич, род. 21 января 1912 г., Тамбовская губ., Елатомский уезд, д. Доринки. В Красную Армию призван в декабре 1934 г., майор тех. службы, нач. мастерских боепитания, 771 сп, 137 сд, 48 А, Западный, Брянский, Центральный, 1-й, 2-й Белорусские фронты. Награжден двумя орденами Отечественной войны II степени, орденами Красного Знамени, Красной Звезды, медалями «За боевые заслуги, «За взятие Кенигсберга», «За победу над Германией в Великой Отечественной войне 1941–1945 гг.». После войны работал воспитателем в Сасовском ГПТУ-16.



РОМАЗАНОВ Дмитрий Никитич, род. в 1920 г., Тамбовская губ., Елатомский уезд. В Красную Армию призван в ноябре 1940 г., ст. сержант, шофер, 222 сд, 33 А, Западный, 1-й, 2-й Белорусские фронты, ранен. Награжден орденом Красной Звезды, медалью «За отвагу».

Из наградного листа: *«Работая шофером по подвозу ГСМ, тов. Ромазанов в любой обстановке и на далекое расстояние регулярно обеспечивает боевые и транспортные машины горюче-смазочными материалами. Доставляя горючее из района г. Люблин, тов. Ромазанов неоднократно встречал на пути немецкие засады, вступал с ними в бой, выходил из него победителем и боевое задание выполнял в срок, тем самым обеспечивал выполнение постоянных боевых задач дивизионом. Достоин правительственной награды – ордена Славы III степени. Командир майор Сытин. 5 февраля 1945 г. Приказом № 11/н от 28.02.1945 г. награжден орденом Красной Звезды».*

РОМАЗАНОВ Иван Никитович, род. в 1923 г., Тамбовская губ., Елатомский уезд, д. Доринки, на фронте с ноября 1941 г., сержант, ком. отд., 2-й Украинский фронт. Награжден орденом Отечественной войны II степени, медалью «За отвагу». После войны работал осмотрщиком вагонов в вагонном депо ж/д ст. Сасово.

РОМАЗАНОВ Николай Семенович, род. в 1926 г., Рязанская губ., Сасовский уезд, с. Берестянки, на фронте с 1944 г., сержант, дальномерщик, 1282 зенап, ранен. Награжден орденом Отечественной войны I степени, медалями «За отвагу», «За взятие Берлина», «За победу над Германией в Великой Отечественной войне 1941–1945 гг.». После войны работал в Сасовском летном училище гражданской авиации.

РОМАЗАНОВ Петр Васильевич, род. в 1925 г., Рязанская губ., Сасовский уезд, ефрейтор, автоматчик, 4 омцп. Награжден медалью «За отвагу».

РОМАЗАНОВ Прокофий Карпович, род. в 1920 г., Тамбовская губ., Елатомский уезд, д. Доринки, на фронте с 1941 г., рядовой, артиллерист, 459 зенап. Награжден орденом Отечественной войны II степени, медалью «За победу над Германией в Великой Отечественной войне 1941–1945 гг.». После войны работал пом. машиниста провоза на Сотницынском сахарном заводе.

РОМАЗАНОВ Семен Никанорович (Николаевич), род. в 1895 г., Тамбовская губ., Елатомский уезд, с. Берестянки, на фронте с сентября 1942 г., рядовой, 1758 сапб. Награжден медалью «За победу над Германией в Великой Отечественной войне 1941–1945 гг.».

РОМАЗАНОВ Сулейман Гадиевич, род. в 1906 г., Самарская губ., с. Кубань Озеро, на фронте с августа 1941 г., ст. политрук, агитатор, 12 истрбр, 61 А, Западный фронт. Награжден орденами Отечественной войны II степени, Красной Звезды, медалями «За боевые заслуги», «За победу над Германией в Великой Отечественной войне 1941–1945 гг.».

РОМАНЕЕВ Василий Сергеевич, род. 27.12.1919 г., Тамбовская губ., Елатомский уезд, с. Мокрое, на фронте с 1941 г., ефрейтор, интендант, 1-й Белорусский фронт. Участвовал в боях за освобождение г. Смоленска. Награжден орденом Отечественной войны II степени, медалью «За победу над Германией в Великой Отечественной войне 1941–1945 гг.». После войны работал в колхозе «Победа труда». Умер 21.10.2002 г.

РОМАНОВ Александр Александрович, род. 15.06.1927 г., Рязанская губ., Сасовский уезд, д. Теньсюпино, на фронте с декабря 1944 года, старшина 2-й статьи, радиотелеграфист. Награжден медалью «За победу над Германией в Великой Отечественной войне 1941–1945 гг.». После войны работал в районной отделе соцобеспечения.

РОМАНОВ Алексей Васильевич, род. в 1917 г., Тамбовская губ., Елатомский уезд, на фронте с 1941 года, рядовой. Награжден медалью «За победу над Германией в Великой Отечественной войне 1941–1945 гг.». Умер 27.05.1947 г.

РОМАНОВ Андрей Андреевич, род. в 1915 г., Тамбовская губ., Елатомский уезд, с. Вялсы, на фронте с августа 1941 г., ефрейтор, шофер, 573 оатб, дважды ранен. Участвовал в форсировании рек Одер, Висла. Награжден орденом Отечественной войны II степени, медалями «За боевые заслуги», «За победу над Германией в Великой Отечественной войне 1941–1945 гг.». После войны работал в колхозе «Прогресс».

РОМАНОВ Василий Гаврилович, род. в 1912 г., Тамбовская губ., Елатомский уезд, на фронте с мая 1944 г., гв. рядовой, заряжающий, 93 гв. сп, 29 гв. сд, 10 гв. А, Ленинградский фронт. Награжден медалью «За отвагу».

РОМАНОВ Василий Ильич, род. в 1901 г., Тамбовская губ., Елатомский уезд, на фронте с 1941 г., санинструктор, 22 тбр, Западный фронт, ранен. Награжден орденом Красного Знамени.

Из наградного листа: *«В наступательных боях проявил мужество и героизм в деле оказания медицинской помощи бойцам и командирам под сильным огнем противника. Только за один день боевых действий вынес с поля боя 41 раненых бойцов и командиров с их оружием. Когда противник перешел в контратаку, тов. Романов, не щадя своей жизни, под огнем противника, преодолел все трудности и вынес еще 26 человек раненых бойцов и командиров с их оружием. Всего за время боя вынес с поля боя 67 человек. За проявленные мужество и героизм достоин правительственной награды – ордена Красного Знамени. Командир 22 тбр майор Ведерников. 18 сентября 1942 г.».*

РОМАНОВ Василий Кузьмич, род. в 1908 г., Тамбовская губ., Елатомский уезд, д. Александровка, на фронте с февраля 1942 г., рядовой, плотник-мостовик, 43 ждбр, Карельский, Ленинградский, 2-й, 3-й Прибалтийские фронты. Награжден медалями «За отвагу», «За боевые заслуги», «За победу над Германией в Великой Отечественной войне 1941–1945 гг.». После войны работал в Каргашинском отделении Сотницынского сахарного завода.

РОМАНОВ Владимир Андреевич, род. в 1922 г., Тамбовская губ., Липецкий уезд, д. Коновка, на фронте с августа 1941 г., рядовой, стрелок, 5 сп, тяжело ранен. Награжден медалью «За победу над Германией в Великой Отечественной войне 1941–1945 гг.». После войны работал в совхозе «Андреевский».

РОМАНОВ Владимир Петрович, род. в 1920 г., Тамбовская губ., Елатомский уезд, с. Чубарово. В Красную Армию призван в сентябре 1940 г., гв. ст. сержант, ком. отд. разведки, 265 гв. минп, 8 гв. мехк, 1 гв. ТА, Западный, Северо-Западный, Воронежский, 1-й Украинский, 1-й Белорусский фронты, ранен. Награжден орденом Славы II, III степени, медалями «За отвагу», «За освобождение Варшавы», «За взятие Берлина», «За победу над Германией в Великой Отечественной войне 1941–1945 гг.».

Из наградного листа: *«25.04.1945 года во время переправы через реку Шпрее в г. Берлине отделением разведки тов. Романова был подбит бронетранспортер противника. Сам лично из личного орудия уничтожил 18 гитлеровских автоматчиков-десантников этого бронетранспортера...28.04.1945 года тов. Романов обнаружил пулеметную точку противника, которая препятствовала продвижению пехоты. Сообщив данные на батарею, пулемет противника был уничтожен. Достоин правительственной награды – ордена Славы II степени. Командир полка гв. полковник Щедрин. 7 мая 1945 г.».*

РОМАНОВ Григорий Никитович, род. в 1899 г., Тамбовская губ., Елатомский уезд, с. Арга, на фронте с октября 1941 г., мл. сержант, наводчик, 21 раб, 16 ВА. Награжден медалью «За отвагу».

РОМАНОВ Иван Андреевич, род. в 1913 (1915) г., Тамбовская губ., Елатомский уезд, с. Ярново, на фронте с января 1942 г., гв. старшина, сапер, 157 осапб, 135 сд, Калининский, Брянский, 1-й Украинский, Ленинградский фронты, ранен. Награжден двумя орденами Красной Звезды, орденом Славы III степени, медалями «За отвагу», «За победу над Германией в Великой Отечественной войне 1941–1945 гг.». После войны работал плотником в строительном управлении № 36.

Из наградного листа: *«В полосе наступательных боев наших штурмовых групп в г. Бреслау в районе объекта № 22 старшина Романов со своим отделением проделал три прохода в завалах и проволочных заграждениях, пропустил через них без потерь пехоту и танки к исходному рубежу для наступления. Лично Романов взрывом толовых зарядов снял каменный покров и проделал траншею на 30 метров. 27 апреля в составе группы он проделал проход в стене в подвальное помещение, где находились немцы. Достоин награждения орденом Славы III степени. Командир 157 осапб 135 сд майор Вдовин. 16 мая 1945 года».*

РОМАНОВ Иван Васильевич, род. в 1908 г., Тамбовская губ., Елатомский уезд, с. Сасово, на фронте с декабря 1942 г., гв. ефрейтор, ст. разведчик, 116 оптб, 27 гв. ск, 57 А, Степной, 2-й Украинский фронты. Награжден медалями «За отвагу», «За боевые заслуги», «За освобождение Белграда», «За победу над Германией в Великой Отечественной войне 1941–1945 гг.». После войны работал завхозом в средней школе № 1, г. Сасово.

РОМАНОВ Иван Гаврилович, род. в 1924 г., Тамбовская губ., Шацкий уезд, с. Большой Пролом, рядовой, тракторист. Награжден медалью «За победу над Германией в Великой Отечественной войне 1941–1945 гг.».

РОМАНОВ Иван Петрович, род. в 1914 г., Тамбовская губ., Елатомский уезд, с. Чубарово, на фронте с 1941 г., рядовой, 546 сп, ранен. Награжден медалью «За победу над Германией в Великой Отечественной войне 1941–1945 гг.».

РОМАНОВ Игорь Петрович, род. в 1924 г., Тамбовская губ., г. Мичуринск, на фронте с февраля 1942 г., гв. лейтенант, комсорг, 364 сп, 70 ск, 49 А, 2-й Белорусский фронт. Награжден орденом Отечественной войны I, II степени, Награжден медалью «За победу над Германией в Великой Отечественной войне 1941–1945 гг.».

Из наградного листа: *«Тов. Романов в наступательных боях в январе 1945 года провел большую работу по обеспечению авангардной роли комсомольцев и молодежи в выполнении боевого приказа командира. За четыре дня боев комсомольская организация 2-го стрелкового батальона приняла в свои ряды 21 человека. Тов. Романов в бою лично находился в боевых порядках 4-й стрелковой роты и из своего автомата убил трех немцев. Достоин награждения орденом Отечественной войны I степени. Нач. политотдела гв. подполковник Двоськин. 30 января 1945 г.».*

РОМАНОВ Михаил Андреевич, род. в 1922 г., Тамбовская губ., Елатомский уезд, с. Сасово, на фронте с января 1942 г., гв. ст. сержант, ком. отд. разведки, 45 гв. тбр, дважды ранен. Награжден орденами Отечественной войны II степени, Красной Звезды, медалями «За боевые заслуги», «За победу над Германией в Великой Отечественной войне 1941–1945 гг.». После войны работал осмотрщи-

ком вагонов в вагонном депо ж/д ст. Сасово.

Из наградного листа: *«Гв. ст. сержант Романов в наступательных боях с 16 по 30.04.1945 г. проявил мужество и отвагу. Тов. Романов с группой разведчиков установил огневые точки противника, доложил командованию, что дорогу обстреливают две самоходки и группа солдат до 25 человек. После чего самоходки были уничтожены. Действуя в головном дозоре на подступах к Берлину, Романов уничтожил пять немецких фаустников. Достоин правительственной награды – ордена Красной Звезды. Командир гв. капитан Стародубов. 1 мая 1945 г.».*

РОМАНОВ Михаил Иосифович, род. в 1924 г., Тамбовская губ., Елатомский уезд, на фронте с августа 1942 г., сержант, ком. отд. связи, 1344 сп, 319 сд, Северо-Западный, 1-й, 2-й Прибалтийские, 3-й Белорусский фронты. Награжден орденами Отечественной войны II степени, Красной Звезды, Славы III степени, медалью «За отвагу».

РОМАНОВ Михаил Степанович, род. 20.09.1909 г., Тамбовская губ., Шайкий уезд, с. Ржавец, на фронте с сентября 1941 г., гв. ст. лейтенант, ком.бат., 2 гв. вдд, Западный, Северо-Западный, Центральный, 4-й Украинский фронты, тяжело ранен. Награжден двумя орденами Отечественной войны II степени, орденами Александра Невского, Красной Звезды, медалью «За победу над Германией в Великой Отечественной войне 1941–1945 гг.». После войны работал бухгалтером Сасовской ткацкой фабрики.

РОМАНОВ Никанор Кузьмич, род. в 1918 г., Тамбовская губ., Елатомский уезд, с. Барашево, на фронте с июня 1941 г., рядовой. Награжден медалями «За отвагу», «За победу над Германией в Великой Отечественной войне 1941–1945 гг.».

РОМАНОВ Николай Петрович, род. в 1920 г., Тамбовская губ., Елатомский уезд, с. Чубарово, на фронте с 1941 г., ефрейтор, стрелок. Участник войны с Японией. Награжден орденом Отечественной войны II степени. После войны работал в колхозе «Ленинский путь».

РОМАНОВ Николай Сергеевич, род. в 1920 г., Тамбовская губ., Елатомский уезд, с. Сасово, на фронте с августа 1941 г., гв. ефрейтор, сапер-минер, 9 гв. отд. батальон минеров, Северо-Западный фронт, тяжело ранен. Награжден орденами Отечественной войны II степени, Красного Знамени, медалями «За отвагу», «За оборону Ленинграда», «Партизану Великой Отечественной войны», «За победу над Германией в Великой Отечественной войне 1941–1945 гг.». После войны работал слесарем на автобазе.

Из наградного листа: *«Тов. Романов дисциплинированный и бесстрашный воин. С июля 1943 года находится в глубоком тылу противника, с группой минеров взорвал железнодорожный мост общей длиной 96 метров, три автомашины с военным грузом и солдатами, две повозки с боеприпасами, порвал грузом 2 километра линии связи. На установленных им минах и в засадах уничтожил до 30 гитлеровцев. За отличное выполнение боевых заданий, проявленные мужество и отвагу тов. Романов достоин правительственной награды – ордена Отечественной войны I степени. Командир гв. майор Тонли. 18 октября 1943 г. Приказом № 885 от 30.10.1943 г. награжден орденом Отечественной войны II степени».*

РОМАНОВ Николай Филиппович, род. в 1923 г., Тамбовская губ., Елатомский уезд, с. Барашево, на фронте с 1942 г., рядовой, 1319 сп, 185 сд, 1-й Белорусский фронт, тяжело ранен. Награжден медалью «За боевые заслуги». После войны работал зав. избой-читальней, с. Барашево.

РОМАНОВ Павел Андреевич, род. в 1918 г., Тамбовская губ., Елатомский уезд, с. Ярново, на фронте с июня 1941 г., рядовой, шофер, ранен. Награжден медалью «За победу над Германией в Великой Отечественной войне 1941–1945 гг.». После войны работал механиком в колхозе «Прогресс».

РОМАНОВ Сергей Васильевич, род. в 1913 г., Тамбовская губ., Елатомский уезд, с. Сасово, на фронте с июня 1941 г., рядовой, оружейный мастер, арт.-рем. мастерская, 7 гв. тк, Западный, Брянский, 1-й Украинский фронты, тяжело ранен. Награжден медалями «За боевые заслуги», «За взятие Берлина», «За освобождение Праги», «За победу над Германией в Великой Отечественной войне 1941–1945 гг.».

РОМАНОВ Федор Иванович, род. в 1908 г., Тамбовская губ., Елатомский уезд, с. Ярново, на фронте с октября 1941 г., ефрейтор, плотник-мостовик, 105 одсб, 18 А. Награжден орденом Отечественной войны II степени, медалями «За отвагу», «За победу над Германией в Великой Отечественной войне 1941–1945 гг.». После войны работал зав. зверофермой в колхозе «Прогресс».

РОМАНОВ Яков Петрович, род. 20.02.1924 г., Тамбовская губ., Елатомский уезд, с. Чубарово, на фронте с 1942 г., матрос, пулеметчик. Награжден орденом Отечественной войны II степени, медалью «За победу над Германией в Великой Отечественной войне 1941–1945 гг.». После войны работал трактористом в колхозе им. Ленина. Умер 4.05.1994 г.

РОМАНЦЕВ Владимир Николаевич, род. в 1923 г., Тамбовская губ., Елатомский уезд, с. Гремячево, на фронте с 1942 г., рядовой, шофер. Награжден медалью «За победу над Германией в Великой Отечественной войне 1941–1945 гг.». После войны работал слесарем на Нижнемальцевском химзаводе.

РОМАНЧУК Матвей Григорьевич, род. в 1923 г., Украинская ССР, Киевская губ., рядовой, орудийный номер, 157 апабр. Награжден медалью «За взятие Берлина». После войны работал на Кустаревском лесоучастке.

РОМАШКИН Александр Николаевич, род. в 1922 г., Тамбовская губ., Елатомский уезд, на фронте с 1941 г., ст. сержант, ком. орудия, 49 мехбр, 6 гв. мехк, Западный, Брянский фронты. Награжден медалью «За отвагу».

РОМАШКИН Александр Сергеевич, род. в 1922 г., Тамбовская губ., Елатомский уезд, с. Большой Студенец, на фронте с октября 1941 года, рядовой, артиллерист, ранен. Награжден орденом Отечественной войны II степени. После войны работал в колхозе «Большевик».

РОМАШКИН Алексей Андреевич,



род. 15 декабря 1919 года, Тамбовская губ., Елатомский уезд, с. Ушаково. В Красную Армию призван в октябре 1939 года, ст. техник-лейтенант, 1270 сп, 385 сд, Западный, 2-й Белорусский фронты. Награжден двумя орденами Красной Звезды, медалями «За взятие Кенигсберга», «За победу над Германией в Великой Отечественной войне 1941–1945 гг.». После войны работал нач. материального склада на ж/д ст. Сасово.

РОМАШКИН Андрей Егорович, род. в 1911 г., Тамбовская губ., Елатомский уезд. В Красную Армию призван в 1934 г., ст. техник-лейтенант, пом. ком. аэросанного батальона по технической части, 12 гв. ск, 34 А, Северо-Западный, 2-й Белорусский фронты. Награжден двумя орденами Красной Звезды, медалью «За боевые заслуги».

Из наградного листа: *«В бою 13.09.1944 года, обеспечивая боеприпасами стрелковые подразделения и минометные роты, одновременно производил ремонт стрелкового орудия непосредственно в боевых порядках, тем самым сохранял огневую систему наступающих подразделений. За время боя им было исправлено шесть ручных, два станковых пулемета и 16 автоматов. На фронте Отечественной войны с первого дня. Достоин награждения орденом Красной Звезды. Командир полка полковник Халин. 17 сентября 1944 г.».*

РОМАШКИН Василий Андреевич, род. в 1924 г., Тамбовская губ., Елатомский уезд, с. Новое Березово, на фронте с августа 1942 г., сержант, ком. орудия, 44 опабр, 2-й Прибалтийский фронт. Награжден орденами Отечественной войны II степени, Красной Звезды, медалями «За отвагу», «За боевые заслуги», «За победу над Германией в Великой Отечественной войне 1941–1945 гг.». После войны работал мельником в колхозе «Правда».

Из наградного листа: *«Орудие тов. Ромашкина подавило до пяти батарей противника. Рассеяло и частично уничтожило до батальона пехоты противника. В боях по расширению плацдарма на реке Нарев, будучи на прямой наводке, из своего орудия подбил немецкий танк типа «Тигр». В боях с окруженной группировкой на реке Друть своим расчетом отбил контратаку немцев. Убил 8 немецких солдат и 13 взял в плен. В решающих боях с немецкими захватчиками ведет себя стойко, при отражении контратаки противника из своего орудия рассеял и частью уничтожил до взвода пехоты противника. Достоин правительственной награды – ордена Красной Звезды. Командир майор Чуян. 31 января 1945 г.».*

РОМАШКИН Василий Павлович, род. в 1892 г., Тамбовская губ., Елатомский уезд, с. Каргашино, на фронте с 1942 г., рядовой, 329 сп. Награжден медалью «За победу над Германией в Великой Отечественной войне 1941–1945 гг.». После войны работал в колхозе «Победа труда». Умер 3.05.1959 г.

РОМАШКИН Виталий Григорьевич, род. в 1922 г., Тамбовская губ., Елатомский уезд, с. Малый Студенец, на фронте с октября 1941 г., сержант, стрелок, 638 сп. Награжден медалью «За победу над Германией в Великой Отечественной войне 1941–1945 гг.». После войны работал сторожем в колхозе «Большевик». Умер 6.02.1978 г.

РОМАШКИН Георгий Васильевич, род. 19.04.1892 г., Тамбовская губ., Елатомский уезд, ранен. Награжден медалью «За победу над Германией в Великой Отечественной войне 1941–1945 гг.». После войны работал сторожем в колхозе «15 лет Октября».

РОМАШКИН Григорий Алексеевич, род. 13.01.1907 г., Тамбовская губ., Елатомский уезд, с. Большой Студенец, на фронте с марта 1942 года, капитан, ком. бат., 203 сп, 92 сд, 59 А, Донской, Центральный, Ленинградский, 1-й Украинский фронты, ранен. Награжден орденом Отечественной войны I степени, двумя орденами Отечественной войны II степени, орденом Красной Звезды, медалями «За оборону Сталинграда», «За победу над Германией в Великой Отечественной войне 1941–

1945 гг.». После войны работал председателем колхоза «Красный боец».

РОМАШКИН Дмитрий Егорович, род. в 1918 г., Тамбовская губ., Елатомский уезд, с. Большой Студенец, на фронте с июля 1941 г., рядовой, стрелок, 67 ждбр. Награжден медалью «За победу над Германией в Великой Отечественной войне 1941–1945 гг.». После войны работал столяром на Сасовском участке энергоснабжения.

РОМАШКИН Иван Дмитриевич, род. в 1919 г., Московская губ., на фронте с 1941 г., рядовой, ранен. Награжден медалью «За победу над Германией в Великой Отечественной войне 1941–1945 гг.». После войны работал истопником в доме отдыха № 30. Умер 31.08.1987 г.

РОМАШКИН Иван Егорович, род. в 1903 г., Тамбовская губ., Елатомский уезд, рядовой, тяжело ранен. Награжден медалью «За победу над Германией в Великой Отечественной войне 1941–1945 гг.». После войны работал в колхозе «Большевик».

РОМАШКИН Иван Иванович, род. в 1910 (1911) г., Тамбовская губ., Елатомский уезд, д. Русановка, на фронте с июня 1941 г., мл. сержант, шофер, 2 гв. минбр, Северо-Западный, Ленинградский, 1-й Белорусский фронты. Награжден медалями «За боевые заслуги», «За оборону Ленинграда», «За победу над Германией в Великой Отечественной войне 1941–1945 гг.». После войны работал в колхозе «Искра».

РОМАШКИН Иван Федорович, род. в 1923 г., Тамбовская губ., Елатомский уезд, с. Новое Березово, рядовой. Награжден медалью «За победу над Германией в Великой Отечественной войне 1941–1945 гг.». После войны работал счетоводом в колхозе «Правда».

РОМАШКИН Михаил Егорович, род. в 1925 г., Рязанская губ., Сасовский уезд, с. Новое Березово, на фронте с 1943 г., рядовой, артиллерист, 15 габр. Награжден орденом Отечественной войны II степени, медалями «За победу над Германией в Великой Отечественной войне 1941–1945 гг.», «За победу над Японией». После войны работал механизатором в колхозе «Правда». Умер 22 февраля 2006 г.

РОМАШКИН Михаил Федорович, род. в 1926 г., Рязанская губ., Сасовский уезд, с. Большой Студенец, рядовой. Награжден медалью «За победу над Германией в Великой Отечественной войне 1941–1945 гг.». После войны работал комбайнером в колхозе «Большевик».

РОМАШКИН Николай Григорьевич, род. в 1922 г., Тамбовская губ., Елатомский уезд, с. Большой Студенец, на фронте с сентября 1941 г., рядовой, стрелок, 9 сп, тяжело ранен. Награжден орденами Отечественной войны I степени, Красной Звезды, медалью «За победу над Германией в Великой Отечественной войне 1941–1945 гг.». После войны работал в колхозе «Большевик».

РОМАШКИН Николай Федорович, род. в 1924 г., Тамбовская губ., Елатомский уезд, с. Большой Студенец, на фронте с 1942 г., сержант, шофер, 292 атп, тяжело ранен. Награжден орденом Отечественной войны II степени, медалью «За победу над Германией в Великой Отечественной войне 1941–1945 гг.».

РОМАШКИН Роман Егорович, род. в 1903 г., Тамбовская губ., Елатомский уезд, с. Большой Студенец, на фронте с октября 1942 г., рядовой, тяжело ранен. Умер 10 ноября 1958 г.

РОМАШКИН Сергей Петрович, род. в 1913 г., Рязанская губ., Кадомский уезд, д. Вознесеновка, на фронте с июня 1941 г., ефрейтор, стрелок, 450 бао, 3 раб, 2 ВА, 1-й Украинский фронт, дважды тяжело ранен. Награжден орденом Красной Звезды. После войны работал плотником, «Водстрой» г. Сасово.

Из наградного листа: *«...Тов. Ромашкин в роте является передовым бойцом по охране и обороне аэродрома и боевых самолетов и, как участник боевых действий на фронтах, воодушевляет личный состав на бдительное несение караульной службы, особенно на территории Польши. Помимо охраны самолетов много работает по специальности минера, по разведке и разминированию аэродромов, освобожденных от противника для работы нашей авиации. 23.01.1945 года во время нападения немцев на расположение части находился в передовом отряде по обороне ГСМ и, несмотря на превосходящие силы немцев, не ушел с охраняемого объекта до полного изгнания немцев. Лично ходил два раза в разведку и доставил весьма ценные сведения о противнике, этим самым помог ускорить выполнение задания по разгрому немцев, напавших на аэродром. За проявленные мужество и отвагу при защите Родины, за бдительное несение караульной службы, самоотверженный труд и любовь к своему делу представляю к правительственной награде – ордену Красной Звезды. Командир 450 бао подполковник Ячник. 29 января 1945 г.».*

РОМАШКИН Степан Егорович, род. 3.01.1920 г., Тамбовская губ., Елатомский уезд, с. Новое Березово. В Красную Армию призван в мае 1941 г., сержант, пом. ком.

взвода, дважды тяжело ранен. Награжден орденами Отечественной войны I степени, Красной Звезды, медалью «За победу над Германией в Великой Отечественной войне 1941–1945 гг.». После войны работал в колхозе «Правда». Умер 1.05.1985 г.

РОМЕО Аркадий Серафимович, род. в 1911 г., Тамбовская губ., Елатомский уезд, на фронте с 1941 года, гв. капитан, ком. роты, 55 гв. сп, 20 гв. сд. 37 А, Калининский, Западный, 3-й Украинский фронты, трижды ранен. Участвовал в форсировании реки Днестр. Награжден орденами Красного Знамени, Александра Невского, Красной Звезды.

РОЩИН Андрей Михайлович, род. в 1914 г., Тамбовская губ., Елатомский уезд, с. Верхнее Мальцево, на фронте с декабря 1941 г., рядовой, артиллерист, 31 сбр. Награжден медалями «За доблестный труд в Великой Отечественной войне 1941–1945 гг.», «За трудовое отличие». После войны работал обходчиком на 40-й дистанции пути Московско-Рязанской железной дороги.

РУБЦОВ Иван Федорович, род. в 1908 г., Тамбовская губ., Елатомский уезд, с. Агломазово, на фронте с января 1942 г., рядовой, ездовой, 175 гв. артминп, 4 гв. кд, 2 гв. кк. Награжден тремя медалями «За боевые заслуги», медалью «За оборону Москвы». После войны работал в колхозе «40 лет Октября».

РУБЦОВ Спиридон Дмитриевич, род. в 1902 г., Тамбовская губ., Елатомский уезд, рядовой, 1027 п, 198 сд, ранен. После войны работал в колхозе.

РУБЦОВ Степан Никитович, род. в 1911 г., Тамбовская губ., Елатомский уезд, с. Верхне-Никольское, на фронте с июня 1941 г., сержант, радист, 363 ап, 130 сд, 28 А, Южный, 1-й, 3-й, 4-й Украинские, 1-й, 3-й Белорусские фронты, ранен. Награжден орденами Отечественной войны II степени, Красной Звезды, Славы III степени, медалями «За отвагу», «За взятие Кенигсберга», «За взятие Берлина», «За победу над Германией в Великой Отечественной войне 1941–1945 гг.». После войны работал мельником в колхозе. Умер 17 августа 2003 г.

Из наградного листа: *«Радист сержант Рубцов за период наступательных операций в Восточной Пруссии не имел ни одного случая перебоя в работе радиостанции. Беспрерывно следуя в боевых порядках наступающей пехоты, всегда своевременно вызывал огонь батареи по живой силе и технике противника, что обеспечивало успешное выполнение боевых заданий. Радиостанция постоянно в боевой готовности. Участник боев от реки Молочная до города Николаев, при освобождении Белоруссии, Польши и боев в Восточной Пруссии. Достоин правительственной награды – ордена Красной Звезды. Командир 363 ап гв. подполковник Пустовой. 13 мая 1945 г.».*

РУБЧЕНКО Михаил Сидорович, род. в 1913 г. В Красную Армию призван в 1935 г., гв. ст. сержант, слесарь, 21 гв. сд, ранен. Награжден орденом Красной Звезды, медалью «За победу над Германией в Великой Отечественной войне 1941–1945 гг.». После войны работал вулканизатором на автотранспортном предприятии.

РУДСКОЙ Вячеслав Константинович, род. в 1920 г., Курская губ., Фатежский уезд, с. Жданово, на фронте с июня 1941 г., рядовой, пулеметчик, 358 ап. Награжден орденом Отечественной войны II степени. После войны работал в локомотивном депо ж/д ст. Сасово.

РУЗАВИН Федор Дмитриевич, род. в 1908 г., Тамбовская губ., Елатомский уезд, п. Пичевка, на фронте с августа 1941 г., рядовой, стрелок. Награжден орденом Отечественной войны I степени, медалью «За победу над Германией в Великой Отечественной войне 1941–1945 гг.». После войны работал конюхом в отделе рабочего снабжения, ст. Сасово.

РУЗАЕВ Георгий Константинович, род. в 1924 г., Тамбовская губ., Елатомский уезд, на фронте с 1942 г., гв. ефрейтор, наводчик, 45 гв. кп, 10 гв. кд, 2-й, 3-й, 4-й Украинские, 1-й Белорусский фронты, тяжело ранен. Награжден орденами Красной Звезды, Славы III степени, медалями «За отвагу», «За боевые заслуги».

Из наградного листа: *«31.12.1944 года в бою, заметив десантную группу противника, которая пыталась просочиться в тыл нашим подразделениям, он преградил им путь огнем из пулемета, в результате чего немцы отступили, оставив на поле боя 18 трупов. В этом же бою, отражая яростные контратаки пехоты противника, в самый жаркий момент боя отказал пулемет, он под сильным пулеметным огнем устранил задержку и снова продолжал отбивать контратаки. В этом бою подавил две огневые точки противника. Был ранен, но остался в строю, и только тогда, когда атаки противника были отбиты, согласился уйти в госпиталь. Ходатайствую о награждении орденом Отечественной войны II степени. Командир 45-го гв. дивизиона ПВО гв. капитан Ткаченко. Приказом № 4/н от 1.02.1945 г. награжден орденом Славы III степени».*

РУЗАЕВ Ефим Петрович, род. в 1916 г., Тамбовская губ., Елатомский уезд, на фронте с 1941г., раз-

ведчик. Участвовал в боях за освобождение Польши. Награжден медалью «За отвагу». После войны работал лесорубом в лесничестве.

РУЗЛЕВ Алексей Яковлевич, род. в 1924 г., Тамбовская губ., Елатомский уезд, с. Каргашино, на фронте с 1942 г., рядовой, шофер, 8 минбр. Награжден медалью «За победу над Германией в Великой Отечественной войне 1941–1945 гг.». После войны работал дежурным по переезду ж/д ст. Сасово.

РУЗЛЕВ Василий Никанорович, род. в 1918 г., Тамбовская губ., Елатомский уезд. В Красную Армию призван в 1938 г., гв. старшина, 36 гв. озадн, 77-я дивизия ПВО. Награжден медалями «За боевые заслуги», «За оборону Ленинграда».

РУЗЛЕВ Виктор Филиппович, род. в 1919 г., Тамбовская губ., Елатомский уезд, с. Каргашино, на фронте с 1941 г., сержант. Награжден медалью «За победу над Германией в Великой Отечественной войне 1941–1945 гг.».

РУЗЛЕВ Владимир Никифорович, род. 18.10.1923 г., Тамбовская губ., Елатомский уезд, с. Каргашино, на фронте с 1942 г., рядовой, стрелок взвода охраны, 320 орабб, Центральный фронт, ранен. Участвовал в битве на Курской дуге. Награжден орденами Отечественной войны I степени, Славы III степени, медалями «За боевые заслуги», «За победу над Германией в Великой Отечественной войне 1941–1945 гг.». После войны работал кузнецом в совхозе «Каргашинский». Умер 5.10.1995 года.

РУЗЛЕВ Владимир Николаевич, род. в 1923 г., Тамбовская губ., Елатомский уезд, с. Каргашино, на фронте с августа 1942 г., рядовой, 310 сп, 8 сд, 13 А, тяжело ранен. Награжден орденом Славы III степени, медалью «За победу над Германией в Великой Отечественной войне 1941–1945 гг.». После войны работал в колхозе им. Кагановича.

РУЗЛЕВ Иван Васильевич, род. в 1904 г., Тамбовская губ., Елатомский уезд, с. Каргашино, на фронте с 1941 г., рядовой.

РУЗЛЕВ Иван Ильич, род. в 1921 году, Тамбовская губ., Елатомский уезд. В Красную Армию призван в октябре 1940 г., лейтенант, ком. взвода, 8-й полк, 26-я дивизия, Степной фронт, тяжело ранен, контужен. Награжден орденом Отечественной войны II степени, медалью «За отвагу». После войны работал пом. прокурора Бельковского р-на.

РУЗЛЕВ Иван Семенович, род. в 1920 г., Тамбовская губ., Елатомский уезд, на фронте с 1941 г., ст. сержант, механик-водитель танка «Т-34», 29 тбр, Волховский фронт. Награжден орденом Красной Звезды.

Из наградного листа: *«Тов. Рузлев проявил себя мужественным и отважным в боях с немецкими захватчиками. С 16 по 21 июня 1942 года в районе Мясной Бор, умело маневрируя своим танком в лесисто-болотистой местности, уничтожил на переднем крае обороны до четырех огневых точек противника, шесть блиндажей, две минометные батареи и до 30 солдат и офицеров противника. Тов. Рузлев достоин правительственной награды – ордена Красной Звезды. Командир 421 тб капитан Еркин. 30 июня 1942 г.».*

РУЗЛЕВ Илья Ильич, род. в 1895 году, Тамбовская губ., Елатомский уезд, с. Русановка, на фронте с 1941 г., рядовой, стрелок, 898 сп, 245 сд, 3-й Прибалтийский фронт. Награжден орденом Славы III степени, медалью «За боевые заслуги».

Из наградного листа: *«Активный участник Отечественной войны с 1941 года. В неоднократных боях по освобождению Прибалтики проявил стойкость, мужество и отвагу на поле боя с немецкими захватчиками. Рискуя жизнью, под огнем противника, оказывал помощь раненым в течение ряда боев. Рискуя жизнью, спас в бою командира от угрожающей ему непосредственной опасности. За проявленные мужество, смелость и находчивость на поле боя достоин правительственной награды – ордена Славы III степени. Командир 898 сп подполковник Николаев. 23 августа 1944 г.».*

РУЗЛЕВ Леонид Петрович, род. 8.04.1926 г., Рязанская губ., Сасовский уезд, с. Каргашино, рядовой, стрелок. После войны работал на автобазе.

РУЗЛЕВ Михаил Иванович, род. в 1925 г., Рязанская губ., Сасовский уезд, с. Каргашино, на фронте с января 1943 г., мл. сержант, наводчик, 483 сп, 177 сд. Награжден медалями «За отвагу», «За победу над Германией в Великой Отечественной войне 1941–1945 гг.». После войны работал токарем на Сасовском машиностроительном заводе.

РУЗЛЕВ Николай Андреевич, род. в 1922 г., Тамбовская губ., Елатомский уезд, на фронте с октября 1941 г., гв. рядовой, наводчик, 3 гв. сд, Сталинградский, 4-й Украинский, 1-й Прибалтийский фронты, ранен, контужен. Награжден орденом Красной Звезды.

РУЗЛЕВ Павел Васильевич, род. в 1909 г., Тамбовская губ., Елатомский уезд, с. Каргашино, на фронте с июня 1941 г., ст. сержант тех. службы, зав. механической мастерской, 153 омостб, 7 А, 2-й Белорусский фронт. Награжден

орденами Отечественной войны II степени, Красной Звезды, медалями «За боевые заслуги», «За оборону Москвы», «За победу над Германией в Великой Отечественной войне 1941–1945 гг.». После войны работал учителем трудового воспитания в средней школе, с. Каргашино. Умер 28.10.1987 г.

РУЗЛЕВ Яков Петрович, род. в 1902 г., Тамбовская губ., Елатомский уезд, на фронте с 1941 г., рядовой, стрелок, 939 сп, Северо-Западный фронт. Награжден медалью «За боевые заслуги».

РУЗЛЕВА Александра Ивановна, род. в1922 г., Тамбовская губ., Елатомский уезд, на фронте с мая 1942 г., рядовой, телефонистка, 893 орс, 171 сд, Северо-Западный фронт. Награждена медалью «За боевые заслуги».

Из наградного листа: *«...В кратчайший срок освоила технику работы на коммутаторе и во время боевой операции с 18 по 26 августа 1943 года четко и своевременно соединяла требуемые направления к абоненту. В критический момент, когда командиру соединения нужно было срочно доложить о создавшейся обстановке и получить новый приказ, она, несмотря на плохую слышимость и различные помехи, добилась такого положения, чтобы переговоры состоялись. Совершенный боевой подвиг тов. Рузлевой способствовал командованию успешно управлять боем. Достойна правительственной награды – медали «За боевые заслуги». Командир 893 орс капитан Фетисов. 29 августа 1943 г.».*

РУЛЬКОВ Дмитрий Дмитриевич, род. в 1911 г., Тамбовская губ., Елатомский уезд, на фронте с июня 1941 г., 10 гв. А. Награжден медалью «За боевые заслуги».

РУЛЬКОВ Илья Дмитриевич, род. в 1904 г., Тамбовская губ., Елатомский уезд, на фронте с июня 1941 года, рядовой, обкатчик авторемонтной мастерской, 5 ВА, Северо-Западный, 2-й Украинский фронты, дважды ранен. Награжден медалью «За боевые заслуги». После войны работал в совхозе «Майдановский». Умер 4.10.1986 года.

РУЛЬКОВ Макар Дмитриевич, род. в 1914 г., Тамбовская губ., Елатомский уезд, на фронте с июня 1941 г., рядовой, шофер, 296 ап, 138 сд, ранен. Награжден орденом Славы III степени.

Из наградного листа: *«Во время рекогносцировки переднего края 6.05.1944 года группа немцев в количестве до 30 солдат, из засады, напала на нашу разведку. Красноармеец Рульков, несмотря на неравные силы, бросился в бой с автоматом и гранатами. Сражаясь в бою, будучи раненным, он не оставил поля боя, и только после израсходования всех патронов, с помощью товарища, был выведен с поля боя. Достоин награждения орденом Славы III степени. Командир 296 ап майор Оводин. 7 мая 1944 г.».*

РУЛЬКОВ Федор Дмитриевич, род. в 1900 г., Тамбовская губ., Елатомский уезд, с. Верхне-Никольское, на фронте с сентября 1941 г., рядовой, 910 сп, дважды ранен. Награжден медалью «За победу над Германией в Великой Отечественной войне 1941–1945 гг.». После войны работал конюхом в колхозе им. Свердлова. Умер 18.04.1983 г.

Советский хозяйственный, государственный и политический деятель

Почетный гражданин г. Выборга

РУНКИН Василий Филиппович, род. 27.04.1924 г., Рязанская губ., Елатомский уезд, с. Мокрое, на фронте с августа 1942 г., мл. лейтенант, ком. роты, 42 А, Брянский, 2-й Прибалтийский фронты, трижды ранен. Награжден орденами Отечественной войны I степени, Красной Звезды, медалью «За победу над Германией в Великой Отечественной войне 1941–1945 гг.». После войны окончил Ленинградский сельскохозяйственный институт. Кандидат экономических наук. С 1951 г. на хозяйственной, общественной и политической работе. С 1966 г. – директор совхоза «Матросово» Выборгского р-на Ленинградской обл. Почетный гражданин г. Выборга. За трудовые достижения награжден орденами Ленина, Трудового Красного Знамени, Октябрьской Революции. Умер 12.12.2000 г. Похоронен в поселке Советском. Именем Василия Рункина названа улица в поселке Токарево.

РУНОВ Николай Михайлович, род. в 1923 г., Рязанская губ., Михайловский уезд, с. Стрелецкие Выселки, на фронте с сентября 1941 г., рядовой, орудийный номер, 627 ап, ранен. Награжден медалью «За победу над Германией в Великой Отечественной войне 1941–1945 гг.». После войны работал в Сасовском отделении Госбанка.

РУСАКОВ Василий Андреевич, род. в 1921 г., Тамбовская губ., Елатомский уезд, с Вялсы. В Красную Армию призван в сентябре 1938 г. Участник советско-финляндской войны. На фронтах Великой Отечественной войны с июня 1941 г., капитан, ком. роты,132 сб, Брянский фронт, тяжело ранен. Награжден орденами Отечественной войны II степени, Красной Звезды, медалями «За боевые заслуги», «За победу над Германией в Великой Отечественной войне 1941–1945 гг.».

РУСАКОВ Григорий Макарович, род. в 1912 г., Тамбовская губ., Елатомский уезд, на фронте с 1941

года, гв. ефрейтор, телефонист, 71 гв. пап, 3-й Прибалтийский фронт. Награжден медалями «За отвагу», «За оборону Ленинграда», «За победу над Германией в Великой Отечественной войне 1941–1945 гг.».

РУСАКОВ Дмитрий Андреевич, род. в 1923 г., Тамбовская губ., Елатомский уезд, с. Вялсы, рядовой. Награжден медалью «За победу над Германией в Великой Отечественной войне 1941–1945 гг.». После войны работал на Андреевском спиртзаводе.

РУСАКОВ Иван Максимович, род. в 1919 г., Тамбовская губ., Елатомский уезд. В Красную Армию призван в 1939 г., рядовой, шофер, 1088 зенап, войска ПВО. Награжден медалью «За боевые заслуги».

РУСАКОВ Михаил Трофимович, род. в 1924 г., Тамбовская губ., Елатомский уезд, с. Вялсы, на фронте с сентября 1942 г., гв. рядовой, телефонист, 22 гв. минбр, 5 гв. минд, Брянский, Центральный, 1-й Белорусский фронты. Награжден орденами Отечественной войны II степени, Красной Звезды, двумя медалями «За отвагу», медалью «За победу над Германией в Великой Отечественной войне 1941–1945 гг.». После войны работал сторожем 8-летней школы, с. Вялсы.

Из наградного листа: *«...27 апреля 1945 года во время дачи залпа по Рейхстагу артиллерийским огнем была нарушена телефонная линия. Тов. Русаков под обстрелом немецких автоматчиков устранил неисправность телефонной линии, чем способствовал выполнению поставленных задач дивизиону. За мужество и отвагу, проявленные в боях, тов. Русаков достоин правительственной награды – ордена Красной Звезды. Командир 1-го дивизиона гв. майор А.И. Картвелишвили. 2 мая 1945 г.».*

РУСАКОВ Сергей Алексеевич, род. в 1913 г., Тамбовская губ., Елатомский уезд, с. Ильино, на фронте с августа 1941 г., сержант, шофер, 1495 сап. Награжден медалями «За отвагу», «За оборону Кавказа», «За победу над Германией в Великой Отечественной войне 1941–1945 гг.». После войны работал трактористом в колхозе им. Павлова.

РУСТАМБЕКОВА Джульетта Аветисовна, род. в 1923 г. Награждена медалями «За оборону Кавказа», «За победу над Германией в Великой Отечественной войне 1941–1945 гг.». После войны работала на картонной фабрике.

РУХЛОВ Николай Иванович, род. 3.03.1926 г., на фронте с декабря 1943 г., ефрейтор, пулеметчик, 884 сп, 196 сд, Ленинградский, Карельский фронты. Награжден медалью «За отвагу».

РУХТИН Михаил Артемович, род. 15.06.1913 г., Орловская губ., Космачевская волость, с. Космачево, на фронте с июня 1941 г., рядовой, тяжело ранен. Награжден орденом Отечественной войны I степени, медалью «За победу над Германией в Великой Отечественной войне 1941–1945 гг.». После войны работал лесником в Октябрьском лесничестве. Умер 11.08.1999 г.

РЫБАКОВ Николай Иванович, род. 9.01.1926 г., Рязанская губ., Сасовский уезд, с. Салтыково, на фронте с ноября 1943 г., техник-лейтенант, 66 зенад. Награжден медалью «За боевые заслуги».

РЫБИН Алексей Федорович, род. в 1927 г., Рязанская губ., Сасовский уезд, на фронте с 1941 г., рядовой.

РЫБИН Андрей Павлович, род. в 1914 г., Тамбовская губ., Елатомский уезд, с. Новое Березово, на фронте с июля 1941 г., старшина трофейной команды, 1236 сп, 372 сд, Волховский, Ленинградский, 3-й Белорусский фронты. Награжден орденом Отечественной войны II степени, двумя медалями «За боевые заслуги».

Из наградного листа: *«...За период боевых действий батальона показал себя смелым, храбрым и находчивым. Находясь в тылу противника, 3.02.1945 года при подвозе продовольствия в боевые порядки рот был встречен огнем группы немецких автоматчиков, которые пытались захватить машину с продовольствием. Быстро приняв решение, старшина Рыбин забросал их гранатами, при этом уничтожил восемь немцев и двух взял в плен. Продовольствие было вовремя доставлено в боевые порядки рот. 6.02.1945 года одним из первых поднялся с криком «Ура!» на наступающих немцев. Атака была отбита с большими потерями для противника. За проявленные отвагу, мужество и смекалку достоин правительственной награды – ордена Красной Звезды. Командир 271-го отд. моторизованного батальона особого назначения гв. майор Кобылянский. Приказом № 7/н от 23.03.1945 г. награжден орденом Отечественной войны II степени».*

РЫБИН Андрей Степанович, род. 23.12.1920 г., Тамбовская губ., Елатомский уезд, с. Новое Березово, на фронте с 1941 г., мл. сержант, телеграфист. Награжден орденом Отечественной войны II степени, медалями «За боевые заслуги», «За победу над Японией». После войны работал нач. отделения связи, с. Новое Березово. Умер в 2007 г.

РЫБИН Андрей Степанович, род. 28.02.1925 г., Рязанская губ., Сасовский уезд, с. Новое Березово, старшина, пом. ком. взвода, 5 сп. Награжден медалями «За боевые заслуги», «За победу над Германией в Великой Отечественной вой-

не 1941–1945 гг.», «За победу над Японией». После войны работал в колхозе «Правда».

РЫБИН Василий Михайлович, род. в 1924 г., Тамбовская губ., Елатомский уезд, с. Новое Березово. Награжден орденом Отечественной войны II степени. Умер 14.08.1985 г.

РЫБИН Василий Семенович, род. 23.03.1923 г., Тамбовская губ., Елатомский уезд, д. Новое Березово, на фронте с 1941 г., гв. сержант, санинструктор, 192 гв. сп. Награжден орденом Отечественной войны I степени, медалями «За отвагу», «За оборону Ленинграда», «За победу над Германией в Великой Отечественной войне 1941–1945 гг.». После войны работал в Березовской передвижной механизированной колонне. Умер 26.03.2008 г.

РЫБИН Владимир Семенович, род. в 1926 г., Рязанская губ., Сасовский уезд, с. Новое Березово, на фронте с октября 1943 г., рядовой, шофер, 360 гап, 237-я отд. легкая габр, Дальневосточный фронт. Награжден орденом Отечественной войны II степени, медалью «За боевые заслуги».

РЫБИН Иван Андреевич, род. 11.07.1918 г., Тамбовская губ., Елатомский уезд, с. Новое Березово. В Красную Армию призван в октябре 1938 г., на фронте с 1941 года, ефрейтор, ст. телефонист, 204 апабр, Карельский, 2-й Белорусский фронты. Награжден орденом Отечественной войны II степени, медалью «За победу над Германией в Великой Отечественной войне 1941–1945 гг.». После войны работал в совхозе «Батьковский».

РЫБИН Иван Анисимович, род. 29.12.1920 г., Тамбовская губ., Елатомский уезд, с. Новое Березово. В Красную Армию призван в 1940 г., лейтенант, ком. взвода, 127 гв. сп, 42 гв. сд, Западный, Воронежский фронты, четырежды ранен. Участвовал в обороне Сталинграда, битве на Курской дуге, освобождении Киева. Награжден орденом Отечественной войны II степени, двумя медалями «За отвагу», медалью «За победу над Германией в Великой Отечественной войне 1941–1945 гг.». После войны работал слесарем холодильных установок в колхозе «Правда».

РЫБИН Иван Васильевич, род. в 1918 г., Самарская губ., с. Падовка, на фронте с августа 1941 г., рядовой, шофер. Награжден орденом Отечественной войны II степени. После войны работал на Сасовском автотранспортном предприятии.

РЫБИН Иван Петрович, род. в 1894 г., Тамбовская губ., Елатомский уезд, с. Новое Березово, на фронте с 1942 г., рядовой, ранен. Умер 8.06.1952 г.

РЫБИН (РЫБКИН) Иван Яковлевич, род. в 1925 г., Рязанская губ., Сасовский уезд, с. Шурмашь, на фронте с января 1943 г., рядовой, наводчик, 1243 сп, Степной фронт, множественные ранения. Награжден орденом Отечественной войны II степени, медалями «За боевые заслуги», «За победу над Германией в Великой Отечественной войне 1941–1945 гг.». После войны работал электромонтером в колхозе «Власть Советов».

РЫБИН Михаил Ильич, род. в 1910 г., Тамбовская губ., Елатомский уезд, рядовой, стрелок, 1035 сп. Награжден медалью «За победу над Германией в Великой Отечественной войне 1941–1945 гг.». После войны работал сторожем Сасовского горсовета.

РЫБИН Николай Васильевич, род. в 1924 г., Самарская губ., с. Падовка, на фронте с 1942 г., гв. ст. сержант, зам. ком. взвода. Награжден орденом Отечественной войны II степени, медалью «За победу над Германией в Великой Отечественной войне 1941–1945 гг.». После войны работал шофером в Сасовском летном училище гражданской авиации.

РЫБИН (РЫБКИН) Николай Григорьевич, род. 6.10.1927 г., Рязанская губ., Сасовский уезд, с. Новое Березово, на фронте с декабря 1944 г., ст. матрос, комендор, Балтийский флот. Награжден медалью «За победу над Германией в Великой Отечественной войне 1941–1945 гг.». После войны работал в колхозе «Правда».

РЫБИН Николай Семенович, род. в 1925 г., Рязанская губ., Сасовский уезд, на фронте с 1942 г., сержант, разведчик, 110 сд, 38 ск, 49 А, 2-й Белорусский фронт, ранен. Награжден двумя орденами Красной Звезды.

РЫБИН Павел Иванович, род. в 1926 г., Рязанская губ., Сасовский уезд, с. Новое Березово, на фронте с 1943 г., рядовой, стрелок, 363 сп. Награжден медалью «За победу над Германией в Великой Отечественной войне 1941–1945 гг.». После войны работал электромонтером.

Участник Парада Победы 24 июня 1945 г. на Красной площади в Москве

РЫБИН Петр Васильевич, род. 15.08.1926 г., Рязанская губ., Сасовский уезд, с. Новое Березово, на фронте с 1943 г., ст. сержант, ком. самоходной установки, 1-й Белорусский фронт, множественные тяжелые ранения. Награжден орденом Отечественной войны II степени, медалью «За победу над Германией в Великой Отечественной войне 1941–1945 гг.». После войны работал слесарем

холодильных установок в колхозе «Правда». Умер в 1998 г.

РЫБИН Семен Михайлович, род. в 1912 г., Тамбовская губ., Елатомский уезд, с. Новое Березово, на фронте с июня 1941 г., рядовой, шофер, 1186 иптап, 1 Уд. А, 2-й Прибалтийский фронт. Награжден орденом Отечественной войны II степени, медалями «За отвагу», «За победу над Германией в Великой Отечественной войне 1941–1945 гг.». После войны работал шофером на Сасовском автопредприятии.

РЫБИН Сергей Иванович, род. в 1924 г., Тамбовская губ., Елатомский уезд, на фронте с августа 1942 г., старшина, 18 зсд.

РЫБИН Сергей Федорович, род. в 1921 г., Тамбовская губ., Елатомский уезд, с. Новое Березово, на фронте с августа 1942 г., ст. сержант, автоматчик, 259 отп, 8 гв. А, 1-й Белорусский фронт, трижды ранен. Награжден орденами Отечественной войны I степени, Славы II, III степени, медалями «За отвагу», «За победу над Германией в Великой Отечественной войне 1941–1945 гг.». После войны работал слесарем в дорожном управлении № 638.

Из наградного листа: *«Тов. Рыбин в боях с немецко-фашистскими захватчиками показал себя смелым и находчивым разведчиком. Делая дерзкие вылазки в расположение вражеских войск, всегда приносит ценные сведения о противнике. 17.04.1945 года, выполняя задание по разведке путей прохода танков в районе Зееловских высот, тов. Рыбин в составе отделения старшины Кутузова обнаружил три пулеметные точки противника, ведущие огонь и мешающие продвижению нашей пехоты. Забросав гранатами точки и уничтожив из автомата прислугу, тов. Рыбин успешно выполнил задание, возвратился на КП своевременно, принеся ценные сведения о противнике, что способствовало успеху боя. С поля боя вынес двух раненых автоматчиков. Достоин правительственной награды – ордена Отечественной войны II степени. Командир 259 отп подполковник Иванюк. 19 апреля 1945 г.».*

РЫБИН Степан Михайлович, род. в 1922 г., Тамбовская губ., Елатомский уезд, с. Новое Березово, на фронте с октября 1941 г., 1115 ап, ранен. Награжден медалью «За победу над Германией в Великой Отечественной войне 1941–1945 гг.». Умер 28.01.1954 г.

РЫБИН Степан Павлович, род. в 1909 г., Тамбовская губ., Елатомский уезд, на фронте с 1941 г., с. Новое Березово, на фронте с 1941 г., рядовой, ком. отд., 625 сп, 221 сд, 1-й Украинский фронт, тяжело ранен. Награжден орденом Отечественной войны I степени, медалями «За отвагу», «За победу над Германией в Великой Отечественной войне 1941–1945 гг.». После войны работал в колхозе «Правда».

РЫБИН Тимофей Андреевич, род. 27.01.1927 г., Рязанская губ., Сасовский уезд, с. Новое Березово, на фронте с декабря 1944 г., матрос, стрелок, 1-й Балтийский флотский экипаж, ранен. Награжден орденом Отечественной войны II степени, медалью «За взятие Берлина».

РЫБИН Федор Максимович, род. в 1908 г., Тамбовская губ., Елатомский уезд, с. Новое Березово, на фронте с декабря 1941 г., рядовой, ст. телефонист, 528 ап, дважды ранен. Награжден орденом Красной Звезды, медалью «За отвагу».

РЫБИН Федор Степанович, род. в 1913 г., Тамбовская губ., Елатомский уезд, с. Новое Березово, на фронте с июня 1941 г., ефрейтор, артиллерист, 732 зенап. Награжден медалями «За оборону Москвы», «За победу над Германией в Великой Отечественной войне 1941–1945 гг.». После войны работал на Андреевском спиртзаводе.

РЫБИН Федор Степанович, род. в 1919 г., Тамбовская губ., Елатомский уезд, с. Новое Березово. В Красную Армию призван в 1940 году, гв. капитан, 9 гв. обс, 38 гв. ск, 9 гв. А, 3-й Украинский фронт. Награжден двумя орденами Красной Звезды, медалями «За боевые заслуги», «За взятие Вены», «За победу над Германией в Великой Отечественной войне 1941–1945 гг.».

Из наградного листа: *«Тов. Рыбин за время наступательных операций корпуса своевременно и бесперебойно обеспечивал связью командование корпуса. Не считаясь со временем в работе, часто не отдыхая по двое суток, работает над обеспечением связью. Достоин правительственной награды – ордена Красной Звезды. Командир 9 гв. обс гв. майор Панкин. 19 апреля 1945 г.».*

РЫБКИН Алексей Иванович, род. в 1918 г., Тамбовская губ., Елатомский уезд, на фронте с мая 1941 г., рядовой, шофер, 302 оатб, 14 А, Карельский фронт. Награжден медалью «За боевые заслуги».

РЫБКИН Алексей Леонтьевич (Леонтий Алексеевич), род. в 1918 году, Тамбовская губ., Елатомский уезд, с. Шурмашь, на фронте с 1941 г., гв. сержант, 3 гв. вдсп, 1 гв. вдд, 53 А, Северо-Западный, 2-й Украинский фронты. Награжден орденом Славы III степени, медалями «За отвагу», «За победу над Германией в Великой Отечественной войне 1941–1945 гг.», «За победу над Японией».

Из наградного листа: *«С 16 по 18.01.1944 года тов. Рыбкин обеспечивал роту продуктами и боеприпасами в любую минуту боя. Когда противник бросил в атаку танки и до роты пехоты, тов. Рыбкин смело*

и решительно действовал, заменив вышедшего из строя пулеметчика, и уничтожил 10 фрицев. Как парторг роты, умело мобилизовал коммунистов, комсомольцев и весь личный состав на выполнение боевого приказа. Достоин правительственной награды – ордена Красной Звезды. Командир 3 гв. вдсп гв. полковник Андрюков. 10 февраля 1944 г. Приказом № 4/н от 3.03.1944 г. награжден орденом Славы III степени».

РЫБКИН Василий Леонтьевич, род. в 1914 г., Тамбовская губ., Елатомский уезд, с. Шурмашь, на фронте с 1941 г., гв. рядовой, шофер, 3 гв. тк, Степной, Ленинградский, 2-й Украинский, 2-й Белорусский фронты. Награжден орденами Отечественной войны II степени, Красной Звезды, медалями «За боевые заслуги», «За победу над Германией в Великой Отечественной войне 1941–1945 гг.». После войны работал в Сасовском отделении «Райтоп».

Из наградного листа: *«За период боевых действий корпуса на территории Польши и Восточной Померании тов. Рыбкин, работая на сварочных работах по восстановлению боевых машин, за этот период восстановил 31 танк и выполнил 63 сварочных заказа. За добросовестную и качественную работу тов. Рыбкин совместно с электросварщиком получал неоднократные благодарности и премиальные наградные по приказу НКО СССР № 0140. Быстро и своевременно доставлял сварочную летучку, зачастую к непосредственной близости переднего края. Машина была всегда в постоянной готовности и полной технической исправности. Дисциплинирован, морально устойчив. За образцовое выполнение своих обязанностей и заданий командования достоин правительственной награды – медали «За отвагу». Начальник мастерской ст. техник-лейтенант Гончаренко. 21 марта 1945 г. Приказом № 9/н от 9.04.1945 г. награжден орденом Красной Звезды».*

РЫБКИН Василий Яковлевич, род. 10.03.1923 г., Тамбовская губ., Елатомский уезд, с. Шурмашь, на фронте с июля 1942 г., рядовой, комсорг, 123 зсп, 3-й Прибалтийский фронт, дважды ранен. Участник войны с Японией. Награжден орденом Отечественной войны II степени, медалью «За отвагу». После войны работал в Сасовском лесхозе. Умер 28.11.2007 г.

РЫБКИН Кузьма Константинович, род. в 1922 г., Тамбовская губ., Елатомский уезд, с. Шурмашь, на фронте с октября 1941 г., рядовой, телефонист, 18 гв. сп, контужен. Награжден медалью «За победу над Германией в Великой Отечественной войне 1941–1945 гг.». После войны работал молоковозом в колхозе «Новый путь».

РЫБКИН Михаил Никифорович, род. в 1922 г., Тамбовская губ., Елатомский уезд, с. Шурмашь, на фронте с декабря 1941 г., ефрейтор, линейный надсмотрщик, 137 сп, 1016 окшр. Награжден орденом Отечественной войны II степени, медалями «За отвагу», «За освобождение Варшавы», «За взятие Берлина», «За победу над Германией в Великой Отечественной войне 1941–1945 гг.». После войны работал кочегаром в Сасовском летном училище гражданской авиации.

РЫБКИН Николай Иванович, род. в 1913 г., Тамбовская губ., Елатомский уезд, с. Кошелевка, на фронте с июля 1941 г., рядовой, стрелок, 720 сп, дважды ранен. Награжден орденом Отечественной войны II степени, медалью «За победу над Германией в Великой Отечественной войне 1941–1945 гг.». После войны работал во вневедомственной охране.

РЫБКИН Семен Леонтьевич, род. 20.08.1920 г., Тамбовская губ., Елатомский уезд, с. Шурмашь, на фронте с октября 1941 г., рядовой, пулеметчик, 409 паб. Награжден орденом Отечественной войны II степени, медалью «За победу над Германией в Великой Отечественной войне 1941–1945 гг.». После войны работал скотником в совхозе «Андреевский». Умер 2.07.1985 г.

РЫБКИН Серафим Максимович, род. в 1910 г., Тамбовская губ., Елатомский уезд, с. Новое Березово, на фронте с декабря 1941 г., рядовой, шофер, 199 ап. Награжден медалью «За победу над Германией в Великой Отечественной войне 1941–1945 гг.». После войны работал плотником в Березовском лесничестве.

РЫЖКОВ Александр Андреевич, род. 25.11.1914 г., Тамбовская губ., Елатомский уезд, с. Липовка, на фронте с июня 1941 г., майор, нач. штаба, 1299 сп, 354 сд, Западный, Центральный, 1-й Белорусский фронты, дважды ранен. Награжден орденами Отечественной войны II степени, Красного Знамени, Красной Звезды, медалями «За оборону Москвы», «За освобождение Варшавы», польской медалью «Заслуженным на поле Славы». После войны работал директором школы глухонемых, с. Липовка.

Из наградного листа: *«...Во время наступления в районе Сумской, Черниговской и Гомельской областей с 1 по 27 сентября 1943 года, продвигаясь сплошными массивами леса, в трудных условиях, обеспечил четкую работу штаба, своевременно информируя боевые подразделения и батальоны полка о поставленных боевых задачах, обеспечивая и поддерживая связь с ними, тем самым обеспечил выполнение поставленных задач полком в целом. Полк с боями очистил от противника большие лесные массивы и освободил 26 на-*

селенных пунктов. Достоин правительственной награды – ордена Отечественной войны II степени. Командир 1199 сп подполковник Вологдин. 3 октября 1943 г.».

РЫЖОВ Александр Акимович, род. 27.03.1922 г., Тамбовская губ., Елатомский уезд, с. Серовское, на фронте с октября 1941 г., мл. лейтенант, ком. мин. взвода, 2-й Дальневосточный фронт. Награжден медалью «За победу над Японией». После войны работал в колхозе «Большевик».

РЫЖОВ Николай Андреевич, род. 8.01.1925 г., Рязанская губ., Сасовский уезд, на фронте с марта 1943 г., лейтенант, 891 ап, 332 сд. Награжден орденом Отечественной войны I степени, медалью «За победу над Германией в Великой Отечественной войне 1941–1945 гг.».

РЫЖОВ Николай Николаевич,

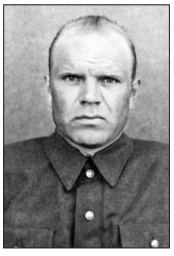

род. 28.11.1924 г., Рязанская губ., с. Любовниково, на фронте с ноября 1942 г. Награжден медалью «За победу над Германией в Великой Отечественной войне 1941–1945 гг.». После войны работал инструктором райкома Браславского РК КП Белоруссии, инженером на заводе железобетонных изделий.

РЫЖОВ Петр Никанорович, род. 10.02.1921 г., Тамбовская губ., Елатомский уезд, с. Мокрое. В Красную Армию призван в 1940 году, на фронте с августа 1941 г., ст. матрос, ст. моторист. Награжден орденом Отечественной войны II степени, медалями «За отвагу», «За победу над Германией в Великой Отечественной войне 1941–1945 гг.». После войны работал на комбинате коммунальных предприятий.

РЫЖОНИН Николай Степанович



род. 5.02.1925 г., Рязанская губ., Сасовский уезд, с. Любовниково, на фронте с июня 1943 г., ст. лейтенант. Награжден медалью «За победу над Германией в Великой Отечественной войне 1941–1945 гг.». После войны работал летчиком-инструктором Сасовского летного училища гражданской авиации.

РЫСЕВЕЦ Владимир Иванович,



лейтенант, 3-я военная авиашкола пилотов первоначального обучения. Награжден медалью «За победу над Германией в Великой Отечественной войне 1941–1945 гг.».

РЫЧКОВ Иван Николаевич, род. в 1899 г., Тамбовская губ., Елатомский уезд, д. Петрослободка, на фронте с августа 1941 г., рядовой. Награжден медалью «За победу над Германией в Великой Отечественной войне 1941–1945 гг.».

РЫЧКОВ Петр Иванович, род.



11.07.1923 г., Тамбовская губ., Кадомский уезд, д. Малая Пановка, на фронте с октября 1941 г., рядовой, разведчик-наблюдатель, 575 сп, Воронежский фронт, множественные ранения. Награжден орденом Отечественной войны I степени, медалью «За боевые заслуги». После войны работал в Сасовском отделении «Лесхим». Умер 29.11.1999 г.

РЯБИНКИН Андрей Иванович, род. в 1908 г., Тамбовская губ., Елатомский уезд, на фронте с июня 1941 г., гв. мл. сержант, 21 гв. артбр, Ленинградский фронт, тяжело ранен. Награжден медалью «За отвагу».

РЯБИНКИН Василий Георгиевич, род. в 1924 г., Тамбовская губ., Елатомский уезд, д. Новое, на фронте с 1942 г., рядовой, стрелок. Награжден медалью «За победу над Германией в Великой Отечественной войне 1941–1945 гг.». После войны работал в Студенецком строительном участке.

РЯБИНКИН Василий Григорьевич, род. в 1910 г., Тамбовская губ., Елатомский уезд, на фронте с июля 1941 г., гв. рядовой, шофер, арм. военторг № 51, 8 гв. А. Награжден медалью «За боевые заслуги».

РЯБИНКИН Георгий (Егор) Васильевич, род. в 1913 г., Тамбовская губ., Елатомский уезд, д. Новое, на фронте с сентября 1941 г., рядовой, пулеметчик, 599 сп, 17 гв. сд, Западный, Центральный фронты, множественные ранения. Награжден орденом Красной Звезды, медалью «За победу над Германией в Великой Отечественной войне 1941–1945 гг.». После войны работал на Кустаревском заводе узлов и деталей.

РЯБИНКИН Демьян Егорович, род. в 1913 г., Тамбовская губ., Елатомский уезд, д. Новое, на фронте с июля 1941 г., мл. сержант, ком. огневой точки, 11 омптоб, 75 гв. сп, 26 гв. сд, Северо-Западный, 1-й Прибалтийский, 3-й Белорусский фронты, ранен. Награжден двумя медалями «За отвагу», медалями «За взятие Кенигсберга», «За победу над Германией в Великой Отечественной войне 1941–1945 гг.». После войны работал в колхозе «Вперед».

Из наградного листа: *«В боях за косу Фриш-Нерунг, город и крепость Кенигсберг проявил себя*

смелым и храбрым. Своевременной установкой огнеметов при наступлении боевых порядком пехоты, 25 апреля 1945 года, первым ворвался за наступающей пехотой на высотку, своим огнем отбил атакующего противника и дал возможность продвижению противника вперед, сжег при этом пять немецких солдат. Достоин правительственной награды – медали «За отвагу». Командир 11 омптоб капитан Гаврильченко. 18 мая 1945 г.».

РЯБИНКИН Максим Иванович, род. в 1918 г., Тамбовская губ., Елатомский уезд, д. Новое, на фронте с июля 1942 г., гв. сержант, мастер по электрооборудованию, ранен. Награжден орденом Отечественной войны II степени, медалями «За взятие Берлина», «За победу над Германией в Великой Отечественной войне 1941–1945 гг.». После войны работал ст. инженером по спецоборудованию самолетов в Сасовском летном училище гражданской авиации.

РЯБИНКИН Петр Степанович, род. в 1915 г., Тамбовская губ., Елатомский уезд, д. Новое, на фронте с мая 1942 г., рядовой, линейный надсмотрщик, 449 олбс, 39 А, Калининский, 1-й Прибалтийский, Западный, 3-й Белорусский фронты. Награжден орденом Отечественной войны II степени, медалью «За боевые заслуги».

РЯБИНКИН Серафим Ильич, род. в 1912 г., Тамбовская губ., Елатомский уезд, д. Новое, на фронте с 1941 г., рядовой, телефонист, 315 гап, 74 габр. Награжден медалями «За отвагу», «За победу над Германией в Великой Отечественной войне 1941–1945 гг.». После войны работал в колхозе «Вперед».

РЯБИНКИН Федор Иванович, род. в 1911 г., Тамбовская губ., Елатомский уезд, д. Новое, на фронте с 1941 г., рядовой, стрелок, 1 гв. мсп, Западный фронт. Награжден медалью «За отвагу».

РЯБОВ Василий Евдокимович, род. в 1920 г., Тамбовская губ., Елатомский уезд, д. Воскресеновка. В Красную Армию призван в октябре 1940 г., на фронте с июля 1941 г., гв. ст. сержант, 139 сп, 41 сд, 69 А, 1-й Белорусский фронт, дважды ранен. Награжден медалями «За отвагу», «За победу над Германией в Великой Отечественной войне 1941–1945 гг.». После войны работал ветврачом в совхозе «Майдановский».

РЯБОВ Григорий Васильевич, род. в 1914 г., Тамбовская губ., Елатомский уезд, с. Рогожка, на фронте с 1942 г., рядовой, автоматчик, 5 вдбр, ранен. Награжден медалью «За победу над Германией в Великой Отечественной войне 1941–1945 гг.». После войны работал трактористом в колхозе «Маяк труда».

РЯБОВ Иван Леонтьевич, род. в 1916 г., Тамбовская губ., Елатомский уезд, с. Раково, на фронте с июля 1941 г., гв. ефрейтор, радиотелеграфист, 307 гв. зенап, 3 гв. зенад, Брянский, Центральный, 1-й Белорусский фронты. Награжден медалями «За отвагу», «За взятие Берлина», «За победу над Германией в Великой Отечественной войне 1941–1945 гг.».

Из наградного листа: *«Тов. Рябов в боях по расширению и закреплению на плацдарме реки Одер показал образцы мужества и бесстрашия. 5.02.1945 года в районе отметки 81,5 под арт. огнем противника устранил два порыва телефонной линии. 18.02.1945 года там же под огнем противника устранил три порыва телефонной линии, одновременно, ведя огонь по контратакующим немцам, уничтожил из личного орудия двух немцев... Достоин правительственной награды – ордена Славы III степени. Командир 307 гв. зенап майор Судирик. 31 марта 1945 г. Приказом № 12/н от 21.04.1945 г. награжден медалью "За отвагу"».*

РЯБОВ Илья Семенович, род. в 1917 г., Тамбовская губ., Елатомский уезд. В Красную Армию призван в апреле 1938 г., гв. лейтенант, ком. взвода, 13 омптоб, 97 гв. сп, 31 гв. сд, Калининский, 2-й Прибалтийский, 3-й Белорусский фронты. Награжден орденами Отечественной войны II степени, Красной Звезды, медалью «За оборону Москвы».

Из наградного листа: *«24 февраля 1945 года командир 3-й огнеметной роты лейтенант Рябов получил приказ: провести разведку и захватить контрольного пленного. Он тщательно подготовил и мастерски провел разведку, проявив при этом мужество и отвагу. Задача была выполнена. Взяты двое пленных немецких солдат, давших ценные сведения. Достоин правительственной награды – ордена Отечественной войны II степени. Командир 13 омпоб майор Шишко. 25 февраля 1945 г.».*

РЯБОВ Матвей Григорьевич, род. в 1915 г., Тамбовская губ., Елатомский уезд, д. Воскресенка. В Красную Армию призван в 1937 году, сержант, наводчик, 189 сап, 1-й Белорусский фронт, ранен. Награжден орденами Отечественной войны II степени, Красной Звезды, медалью «За отвагу».

РЯБОВ Михаил Васильевич, род. в 1920 г., Тамбовская губ., Елатомский уезд, с. Рогожка, на фронте с 1941 г., рядовой, стрелок, 12 гв. сп, дважды тяжело ранен. Награжден медалью «За победу над Германией в Великой Отечественной войне 1941–1945 гг.». После войны работал в колхозе «Россия».

РЯБОВ Михаил Иванович, род. в 1922 г., Тамбовская губ., Елатомский уезд, д. Воскресенка. В Крас-

ную Армию призван в октябре 1940 г., рядовой, телефонист, 196 гв. минп, 1 гв. А, Северо-Кавказский, 4-й Украинский фронты, ранен. Награжден двумя орденами Красной Звезды, медалью «За отвагу».

РЯБОВ Николай Павлович, род. в 1914 г., Тамбовская губ., Елатомский уезд, с. Рогожка, на фронте с сентября 1941 г., рядовой, минометчик, 2 Уд. А. Награжден орденом Отечественной войны II степени, медалью «За победу над Германией в Великой Отечественной войне 1941–1945 гг.». После войны работал в колхозе «Маяк труда».

РЯБОВ Петр Иванович, род. в 1903 году, Тамбовская губ., Елатомский уезд, на фронте с октября 1941 г., мл. сержант, ком. отд., 84 ск, 3-й Белорусский фронт, ранен. Награжден орденом Красной Звезды, медалью «За боевые заслуги».

РЯБОВ Петр Леонтьевич, род. в 1924 г., Тамбовская губ., Елатомский уезд, с. Раково, на фронте с 1942 г., сержант, ком. отд. разведки, 667 гап, 35 габр, Северо-Западный, Брянский, 1-й Прибалтийский, Ленинградский фронты. Награжден орденами Отечественной войны II степени, Красной Звезды, медалями «За взятие Кенигсберга», «За победу над Германией в Великой Отечественной войне 1941–1945 гг.». После войны работал в колхозе им. Калинина.

Из наградного листа: *«...Во время артиллерийского наступления 10 июня 1944 г. находился в боевых порядках нашей пехоты, обнаружил и засек: одну минометную батарею, два пулеметных гнезда, два блиндажа противника. Быстро доложил об этом командиру батареи, и цели были уничтожены огнем нашей батареи. Это дало возможность продвинуться вперед нашей пехоте до 20 километров. Достоин правительственной награды – ордена Красной Звезды. Командир 667 гап подполковник Орлов. 18 июня 1944 года».*

РЯБОВ Федор Егорович, род. в 1914 г., Тамбовская губ., Елатомский уезд, д. Воскресенка, на фронте с 1941 г., гв. ефрейтор, наводчик, 195 гв. ап, 91 гв. сд, Западный, 1-й Прибалтийский, 3-й Белорусский фронты, ранен. Награжден орденами Отечественной войны I, II степени, Красной Звезды, Славы III степени, медалями «За отвагу», «За взятие Кенигсберга», «За победу над Германией в Великой Отечественной войне 1941–1945 гг.», «За победу над Японией». После войны работал лесорубом в Кустаревском лесничестве.

Из наградного листа: *«В боях по ликвидации окруженной группировки немцев на Земландском полуострове с 6 по 17 апреля 1945 года тов. Рябов, работая наводчиком, точной и быстрой наводкой обеспечивал подавление целей противника, что способствовало успешному продвижению нашей пехоты. Будучи 7.04.1945 года на прямой наводке, уничтожил из своего орудия до 30 немецких солдат. Достоин правительственной награды – ордена Отечественной войны II степени. Командир 195 гв. ап гв. майор Медведев. 21 апреля 1945 г.».*

РЯБЧИКОВ Архип Варфоломеевич, род. в 1914 г., Тамбовская губ., Елатомский уезд, с. Липовка, на фронте с мая 1942 г., рядовой, ранен. Награжден орденом Отечественной войны II степени, медалями «За отвагу», «За победу над Германией в Великой Отечественной войне 1941–1945 гг.». После войны работал в совхозе им. Клары Цеткин, кладовщиком в школе глухонемых, с. Липовка.

РЯБЧИКОВ Василий Владимирович, род.14.11.1925 г., Рязанская губ., Сасовский уезд, д. Николаевка, на фронте с 1942 г., гв. ст. сержант, 459 сп, 42 сд, Западный фронт. Награжден медалями «За отвагу», «За взятие Кенигсберга», «За победу над Германией в Великой Отечественной войне 1941–1945 гг.».

РЯБЧИКОВ Федор Мартынович, род. в 1917 г., Тамбовская губ., Елатомский уезд, с. Шевали-Майданы, на фронте с января 1941 г., рядовой, стрелок, 12 сбр, дважды ранен. Награжден орденом Отечественной войны I степени, медалью «За победу над Германией в Великой Отечественной войне 1941–1945 гг.». После войны работал в колхозе «Путь Ленина».

РЯЗАНОВ Федор Алексеевич, род. в 1922 г., Тамбовская губ., Елатомский уезд, с. Сасово, на фронте с июня 1941 г. После войны работал в торговле.

РЯЗАНЦЕВ Иван Николаевич, род. 22.04.1919 г., Украинская ССР, с. Привольное. В Красную Армию призван в ноябре 1938 г., гв. майор, ком. роты, 29 гв. сп, 12 гв. сд, Северо-Западный, Центральный, 1-й, 2-й Белорусские фронты, трижды ранен. Награжден орденом Отечественной войны II степени, тремя орденами Красной Звезды, медалями «За отвагу», «За боевые заслуги», «За победу над Германией в Великой Отечественной войне 1941–1945 гг.». После войны работал зам. председателя колхоза им. Хрущева, председателем колхоза им. Димитрова.

С

САВЕКОВ Василий Андреевич, род. 19.03.1921 г., Тамбовская губ., Елатомский уезд, с. Устье, на фронте с августа 1942 г., рядовой. Награжден орденом Отечественной войны II степени. После войны работал каменщиком в Сасовской межколхозной строительной организации. Умер 20.05.2002 г.

САВЕКОВ Василий Андреевич, род. в 1924 г., Рязанская губ., Елатомский уезд, с. Устье, на фронте с октября 1942 г., рядовой, пулеметчик, 975 зенап. Награжден орденом Отечественной войны II степени, медалью «За боевые заслуги». После войны работал в Сасовском дорожном управлении № 638.

Из наградного листа: *«Наградить медалью «За боевые заслуги» рядового Савекова В.А., пулеметчика зенитно-пулеметной роты, за то, что он в районе реки Эльба в трудной обстановке, в составе расчета, сбил один самолет противника и уничтожил три огневые точки и до 10 гитлеровцев. Командир 875 зенап майор Жигарев. 10 ноября 1945 г.».*

САВЕКОВ Василий Романович, род. в 1916 г., Тамбовская губ., Елатомский уезд, с. Устье. В Красную Армию призван в октябре 1937 г., на фронте с 1941 г., ст. лейтенант админ. службы, нач. секретной части, 5 гв. ТА, Западный, Юго-Западный, Донской, Сталинградский, Южный, Степной, Воронежский, 2-й Украинский фронты. Награжден двумя медалями «За боевые заслуги», медалями «За оборону Сталинграда», «За победу над Германией в Великой Отечественной войне 1941–1945 гг.».

САВЕКОВ Михаил Никифорович, род. в 1911 г., Тамбовская губ., Елатомский уезд, на фронте с января 1942 г.

САВЕКОВ Степан Никифорович, род. в 1907 г., Тамбовская губ., Елатомский уезд, рядовой, тяжело ранен.

САВЕЛЬЕВ Алексей Васильевич, род. в 1925 г., Рязанская губ., с. Саблино, на фронте с 1943 г., мл. сержант. Награжден медалями «За отвагу», «За победу над Германией в Великой Отечественной войне 1941–1945 гг.».

САВЕЛЬЕВ Алексей Григорьевич, род. в 1925 г., Рязанская губ., Сасовский уезд, на фронте с 1943 г., сержант, ком. орудия, 55-й полк ПВО ж/д эшелонов, 1-й Белорусский фронт. Награжден медалью «За отвагу».

Из наградного листа: *«Сержант Савельев, исполняя должность командира орудия, во взводе 1276 сбил самолет противника. При сбитии самолета проявил исключительную стойкость и мужество, умело управлял огнем своего орудия. Его орудие сбило 18 осветительных авиабомб. Взвод, в котором находится сержант Савельев, сопроводил 350 транспортов. За период пребывания во взводе проявил себя дисциплинированным, хорошо знающим свое дело командиром. Достоин награждения орденом Славы III степени. Командир 55-го полка ПВО ж/д эшелонов майор Котов. 9 июня 1945 г. Приказом № 1 от 3.07.1945 г. награжден медалью "За отвагу"».*

САВЕЛЬЕВ Андрей Петрович, род. в 1893 г., Тамбовская губ., Елатомский уезд, с. Сасово, рядовой, 86 мср. Награжден медалью «За победу над Германией в Великой Отечественной войне 1941–1945 гг.». После войны работал сторожем на Московско-Рязанской железной дороге.

САВЕЛЬЕВ Василий Михайлович, род. 2.02.1924 г., Рязанская губ., Елатомский уезд, с. Анаево, на фронте с июля 1944 г., рядовой, артиллерист. Награжден медалью «За победу над Германией в Великой Отечественной войне 1941–1945 гг.». После войны работал столяром на Сасовском заводе торгового оборудования.

САВЕЛЬЕВ Григорий Андреевич, род. в 1906 г., Тамбовская губ., Елатомский уезд, на фронте с октября 1941 г., рядовой, топограф, 160 сл, 70 А, 1-й Белорусский фронт. Награжден медалью «За отвагу».

САВЕЛЬЕВ Михаил Николаевич, род. в 1914 г., Тамбовская губ., Елатомский уезд, д. Татарниково. В Красную Армию призван в марте 1941 г., рядовой, орудийный номер, 680 иптап, 2-й Украинский фронт. Награжден орденом Отечественной войны II степени, медалями «За отвагу», «За победу над Германией в Великой Отечественной войне 1941–1945 гг.». После войны работал на Сотницынском сахарном заводе.

САВЕЛЬЕВ Михаил Федорович, род. в 1897 г., г. Москва, на фрон-

те с июня 1941 г., капитан интенд. службы, пом. ком. по мат. обеспечению, 1115 сп, 332 сд, 4 Уд. А, 1-й Прибалтийский фронт. Награжден орденом Отечественной войны II степени, медалью «За боевые заслуги».

САВЕНКОВА Анастасия Александровна, род. 17.12.1922 г., Тамбовская губ., Елатомский уезд.

САВИН Алексей Иванович, род. в 1906 г., Тамбовская губ., Елатомский уезд, с. Сотницыно, на фронте с июля 1942 г., гв. рядовой, телефонист, 44 гв. сд, ранен. Награжден медалью «За боевые заслуги».

САВИН Алексей Михайлович, род. в 1919 г., Тамбовская губ., Елатомский уезд, с. Сотницыно. Награжден орденом Отечественной войны II степени.

САВИН Алексей Назарович, род. 17.03.1926 г., Рязанская губ., Сасовский уезд, с. Кобяково, на фронте с декабря 1944 г., рядовой, стрелок, 294 сп, 184 сд, 5 Уд. А, 3-й Белорусский фронт. Награжден орденом Отечественной войны II степени, медалями «За отвагу», «За боевые заслуги», «За победу над Германией в Великой Отечественной войне 1941–1945 гг.». После войны работал инженером по технике безопасности на Сотницынском сахарном заводе.

САВИН Андрей Тимофеевич, род. в 1918 г., Тамбовская губ., Елатомский уезд. Награжден орденом Отечественной войны II степени.

САВИН Василий Николаевич, род. в 1924 г., Рязанская губ., Елатомский уезд, на фронте с августа 1944 года, рядовой, разведчик, 931 ап, 373 сд. Награжден орденом Славы III степени, двумя медалями «За отвагу».

Из наградного листа: *«В период боев 12.01.1945 года разведчик Савин В.Н., находясь в передовых траншеях с пехотой, ведущей разведку боем, обнаружил два станковых пулемета, которые мешали продвижению пехоты. После дачи координат пулеметы были уничтожены. В период арт. подготовки им были обнаружены: одна 81-мм минометная батарея, две артиллерийские батареи, четыре блиндажа и шесть пулеметных точек, которые после выявления также были подавлены артиллерийским огнем. За проявленные мужество и отвагу тов. Савин достоин правительственной награды – ордена Славы III степени. Командир 931 ап майор Неволько. 26 января 1945 г.».*

Герой Советского Союза

САВИН Виктор Степанович, род. 17.11.1921 г., Тамбовская губ., Елатомский уезд, с. Темгенево. В Красную Армию призван в апреле 1941 г., ефрейтор, понтонер, 19 омпомб, 7 гв. А, Степной фронт, тяжело ранен. Указом Президиума Верховного Совета СССР от 20 декабря 1943 года за успешное форсирование Днепра, прочное закрепление плацдарма на его западном берегу и проявленные при этом отвагу и геройство красноармеец Виктор Савин был удостоен высокого звания Героя Советского Союза с вручением ордена Ленина и медали «Золотая Звезда». После войны работал зам. директора Сасовской нефтебазы. Умер 12.12.1965 г.

САВИН Виктор Яковлевич, род. в 1922 г., Тамбовская губ., Елатомский уезд, с. Подболотье, на фронте с 1941 г., рядовой, артиллерист, 251 зенап. Награжден медалью «За победу над Германией в Великой Отечественной войне 1941–1945 гг.». После войны работал инженером Рязанского технического участка.

САВИН Георгий Павлович, род. 23.04.1914 г., Тамбовская губ., Елатомский уезд, на фронте с июня 1941 г. Награжден медалью «За победу над Германией в Великой Отечественной войне 1941–1945 гг.». После войны работал слесарем в совхозе «Сасовский». Умер 25.07.1993 г.

САВИН Герасим Пантелеевич, род. в 1915 г., Тамбовская губ., Елатомский уезд, с. Каргашино, на фронте с ноября 1941 г.

САВИН Григорий Акимович, род. в 1905 г., Тамбовская губ., Елатомский уезд, с. Мыс Доброй Надежды, на фронте с ноября 1941 г., сержант, ком. отд., 566 сп, 153 сд, 50 А, 3-й Белорусский фронт, дважды ранен. Награжден орденом Славы III степени, медалями «За взятие Кенигсберга», «За победу над Германией в Великой Отечественной войне 1941–1945 гг.».

Из наградного листа: *«Храбрый и мужественный боец, ком. отделения. Он обошел противника с фланга со своим отделением, уничтожил огневую точку противника, первым бросился в атаку на врага и ворвался в оборону противника, заняв оборону врага. Обеспечил дальнейшие успехи продвижения наших подразделений, только в этом бою он лично уничтожил пять немецких солдат. Достоин награждения орденом Отечественной войны II степени. Командир 566 сп полковник Позняков. 17 февраля 1945 г. Приказом № 22 от 24.02.1945 г. награжден орденом Славы III степени».*

САВИН Григорий Дмитриевич, род. в 1918 г., Тамбовская губ., Елатомский уезд, с. Кобяково, на фронте с июня 1941 г., рядовой, стрелок, 355 сп, 191 сд. Награжден орденом Отечественной войны II степени, медалью «За победу над Германией в Великой Отечественной войне 1941–1945 гг.».

САВИН Григорий Лаврентьевич, род. в 1919 г., Тамбовская губ., Елатомский уезд. В Красную Армию призван в октябре 1939 г., рядовой, шофер, 91 габр, Карельский, Воронежский, 1-й, 2-й Украинские фронты. Награжден медалями «За отвагу», «За боевые заслуги».

САВИН Григорий Михайлович, род. в 1912 г., Тамбовская губ., Елатомский уезд, с. Темгенево, на фронте с июля 1941 г., гв. сержант, пом. ст. гурта скота, 11 гв. ск, Ленинградский, 1-й, 2-й Белорусские фронты, множественные тяжелые ранения. Награжден орденами Отечественной войны II степени, Красной Звезды, медалью «За победу над Германией в Великой Отечественной войне 1941–1945 гг.».

САВИН Григорий Федорович, род. 14.01.1914 г., Тамбовская губ., Елатомский уезд, с. Потапьево, на фронте с декабря 1941 г., техник-интендант 2-го ранга, нач. полевой почтовой станции, 160 сд, 33 А, Центральный фронт. Награжден медалью «За победу над Германией в Великой Отечественной войне 1941–1945 гг.». После войны работал нач. Потапьевского отделения связи.

САВИН Дмитрий Ильич, род. в 1907 г., Тамбовская губ., Елатомский уезд, д. Безводные Прудищи. Награжден орденом Отечественной войны I степени.

САВИН Егор Павлович, род. в 1914 году, Тамбовская губ., Елатомский уезд, с. Кобяково. Награжден орденом Отечественной войны II степени.

САВИН Иван Васильевич, род. в 1905 г., Тамбовская губ., Елатомский уезд, с. Нижне-Никольское, на фронте с января 1942 г., гв. ст. сержант, санинструктор, 28 гв. минбр. Награжден медалью «За боевые заслуги».

САВИН Иван Григорьевич, род. в 1911 г., Тамбовская губ., Елатомский уезд, с. Пичкиряево. В Красную Армии призван в 1933 году, майор. Награжден орденами Отечественной войны II степени, Красного Знамени, Красной Звезды, медалями «За боевые заслуги», «За победу над Германией в Великой Отечественной войне 1941–1945 гг.».

САВИН И.С., род. в 1906 г., Тамбовская губ., Елатомский уезд, на фронте с января 1942 г.

САВИН Иван Евдокимович, род. в 1924 г., Рязанская губ., Елатомский уезд, на фронте с августа 1942 года, ефрейтор, сапер, 23 мшисбр, Воронежский, Сталинградский, Южный, 1-й, 4-й Украинские фронты. Награжден орденом Красной Звезды, медалью «За отвагу».

САВИН Иван Константинович,



род. 19.09.1907 г., Тамбовская губ., Елатомский уезд, с. Мокрое, на фронте с 1941 г., сержант, минометчик, 830 сп, дважды ранен. Участвовал в обороне Москвы, Сталинграда, взятии Кенигсберга. Награжден орденом Отечественной войны I степени, медалью «За победу над Германией в Великой Отечественной войне 1941–1945 гг.». После войны работал в колхозе «Победа труда». Умер 19.06.1990 г.

САВИН Иван Николаевич, род. в 1911 г., Тамбовская губ., Елатомский уезд, с. Мокрое, на фронте с октября 1941 г., ефрейтор, санитар, 62-й медсанбат, 39 сд, 1 А, 1-й Дальневосточный фронт. Награжден орденом Отечественной войны II степени, медалями «За боевые заслуги», «За победу над Японией».

САВИН Иван Петрович, род. в 1911 г., Тамбовская губ., Елатомский уезд, д. Рожково. Награжден орденом Отечественной войны II степени.

САВИН Иван Тихонович, род. в 1924 г., Рязанская губ., Елатомский уезд, с. Темгенево, на фронте с декабря 1942 г., мл. сержант, пулеметчик, 390 опаб, 152 УР, 48 А, 3-й Белорусский фронт, трижды ранен. Награжден орденами Отечественной войны I степени, Красной Звезды, медалью «За победу над Германией в Великой Отечественной войне 1941–1945 гг.». После войны работал возчиком на Сотницынском сахарном заводе.

САВИН Иван Яковлевич, род. в 1925 г., Рязанская губ., Сасовский уезд, с. Кобяково. Участвовал в операциях по ликвидации национального подполья. Награжден орденом Отечественной войны II степени. После войны работал в совхозе «Сасовский».

САВИН Илья Тимофеевич, род. в 1925 г., Рязанская губ., Сасовский уезд, с. Мыс Доброй Надежды, на фронте с января 1943 г., гв. ефрейтор, телефонист, 23 гв. отбр, 2-й Белорусский фронт, трижды ранен. Награжден орденом Красной Звезды, медалями «За отвагу», «За победу над Германией в Великой Отечественной войне 1941–1945 гг.». После войны работал в колхозе «Добрая Надежда».

Из наградного листа: *«...14.01.1945 года, ведя линию телефонной связи за продвигающимися танками, под артиллерийским обстрелом противника за день исправил полтора десятка порывов и не допустил перебоя в связи. Когда у противотанкового рва попал под пулеметный обстрел немцев, тов. Савин не остановился перед опасностью, а смело и бесстрашно вел линию и*

своевременно дал связь с танками... В штурме г. Кенигсберга, будучи линейным надсмотрщиком, каждый день не сходил с линии по несколько часов подряд, под обстрелом устранял порыв за порывом и тем самым поддерживал в бою бесперебойную телефонную связь. За обеспечение в бою бесперебойной телефонной связью и проявленные при этом мужество и отвагу достоин награждения орденом Красной Звезды. Командир роты управления гв. ст. лейтенант Ноздрин. 15 апреля 1945 г.».

САВИН Лаврентий Николаевич, род. в 1893 г., Тамбовская губ., Елатомский уезд, с. Кобяково, на фронте с 1942 г., рядовой. Награжден медалью «За победу над Германией в Великой Отечественной войне 1941–1945 гг.». Умер 26.03.1952 г.

Заслуженный работник культуры Российской Федерации

САВИН Михаил Иванович, род. 26.08.1915 г., Тамбовская губ., Елатомский уезд, с. Сасово, на фронте с 1941 г., ст. лейтенант, военный фотокорреспондент. Награжден орденом Красной Звезды, медалями «За отвагу», «За победу над Германией в Великой Отечественной войне 1941–1945 гг.». После войны работал ведущим фотокорреспондентом журнала «Огонек». Награжден орденом Трудового Красного Знамени. Заслуженный работник культуры Российской Федерации. Умер 18.01.2006 г.

САВИН Назар Иванович, род. в 1897 г., Тамбовская губ., Елатомский уезд, с. Кобяково, на фронте с 1941 г., сержант, шофер, ранен. Награжден медалью «За победу над Германией в Великой Отечественной войне 1941–1945 гг.». После войны работал техником в Сасовском отделении «Райлесзаготовка». Умер 13.06.1963 г.

САВИН Николай Алексеевич, род. в 1925 г., Рязанская губ., Сасовский уезд, с. Сотницыно, на фронте с 1943 г., гв. сержант, 18 гв. омцб, 12 гв. тк, 2-й Украинский, 1-й Белорусский фронты, ранен. Награжден орденом Славы III степени.

Из наградного листа: *«С 28.04 по 30.04.1945 года, действуя в составе разведгруппы в районе западной части центрального парка г. Берлина, ведя разведку зданий, занятых противником, смело и настойчиво проникал в здания, обеспечивал движение группы... 30.04.1945 года во время боя с появившимися автоматчиками противника, выйдя на чердак, огнем из автомата уничтожил трех немцев, пытавшихся ворваться в здание, где находились наши раненые. Во время боя вынес из-под огня раненого товарища, чем спас ему жизнь. За отличные боевые действия достоин правительственной награды – ордена Славы III степени. Командир 18 гв. омцб гв. капитан Коц. 6 мая 1945 г.».*

САВИН Николай Иванович, род. 8.07.1913 г., Тамбовская губ., Елатомский уезд, с. Сотницыно. В Красную Армию призван в 1939 году. Участник советско-финляндской войны. На фронтах Великой Отечественной войны с июня 1941 г., мл. сержант, шофер, 82-я дивизия ПВО, Ленинградский фронт. Награжден орденом Отечественной войны II степени, медалью «За победу над Германией в Великой Отечественной войне 1941–1945 гг.». После войны работал слесарем в автохозяйстве № 5, п. Сотницыно. Умер 23.02.1990 г.

САВИН Николай Михайлович, род. в 1906 г., Тамбовская губ., Елатомский уезд, п. Сотницыно. Награжден орденом Отечественной войны II степени.

САВИН Николай Степанович, род. в 1896 г., Тамбовская губ., Елатомский уезд, на фронте с 1941 г., рядовой, 97 сп, ранен. Награжден медалью «За победу над Германией в Великой Отечественной войне 1941–1945 гг.». После войны работал в колхозе «12 лет Октября».

САВИН Павел Петрович, род. в 1925 г., Рязанская губ., Сасовский уезд, д. Хреново, на фронте с ноября 1943 г., рядовой, пулеметчик, 87 зсп. Участник войны с Японией. После войны работал инспектором отдела кадров строительного управления № 19.

САВИН Павел Терентьевич, род. 30.10.1926 г., Рязанская губ., Сасовский уезд, д. Хреново, на фронте с ноября 1943 г., ефрейтор, пулеметчик, 369 сд. Участник войны с Японией. Награжден орденом Отечественной войны II степени, медалью «За победу над Японией». После войны работал нач. паспортного стола, Мордовская АССР, п. Потьма.

САВИН Петр Николаевич, род. в 1909 г., Тамбовская губ., Елатомский уезд, с. Каргашино. Награжден орденом Отечественной войны II степени.

САВИН Петр Сергеевич, род. в 1909 году, Тамбовская губ., Елатомский уезд, на фронте с января 1942 г.

САВИН Тимофей Аксенович, род. в 1899 г., Тамбовская губ., Елатомский уезд, с. Мыс Доброй Надежды, на фронте с октября 1941 г.

САВИН Федор Федорович, род. в 1912 г., Тамбовская губ., Елатомский уезд, с. Алешино. Награжден орденом Отечественной войны II степени.

САВИН Филипп Иванович, род. в 1925 г., Рязанская губ., Сасовский уезд, гв. рядовой, орудийный номер, 34 гв. ап, 6 гв. сд, 1-й

Украинский фронт. Награжден медалью «За отвагу».

САВИН Филипп Михайлович, род.

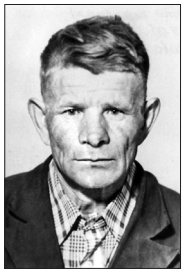

в 1925 г., Рязанская губ., Сасовский уезд, с. Темгенево, рядовой, шофер. Награжден медалями «За отвагу», «За победу над Германией в Великой Отечественной войне 1941–1945 гг.». После войны работал трактористом в колхозе «Новый путь». Умер 22.03.1982 г.

САВИНА Наталья Евдокимовна, род. в 1922 г., Тамбовская губ., Елатомский уезд, с. Кобяково, на фронте с 1942 г. Награждена орденом Отечественной войны II степени, медалью «За победу над Германией в Великой Отечественной войне 1941–1945 гг.». После войны работала в совхозе «Сотницынский». Умерла 28.04.2002 г.

САВКИН Василий Иванович, род. в 1914 г., Тамбовская губ., Елатомский уезд, с. Саблино. В Красную Армию призван в 1936 г., ст. лейтенант, ком. батареи, 273 пап, 217 кабр. Награжден двумя орденами Красной Звезды, медалями «За боевые заслуги», «За победу над Японией».

Из наградного листа: *«Как командир батареи – умелый организатор. Четко выполнял все приказы, распоряжения перед наступлением и в период наступления. Его батарея получила лучшую оценку командующего артиллерией армии по оборудованию боевых порядков в батарее. В самых трудных условиях тайги, болот батареей был проложен путь для движения. Его батареей был заново отремонтирован участок гати, протяжением 6 километров, от погранзнака № 21, он провел по ней батарею. На самом ответственном участке за г. Мулин тов. Савкин при крутом спуске сам лично проводил материальную часть без аварий и поломок, а также пропустил две других батареи, следовавшие за ним. При нападении диверсантов вел себя мужественно и организовывал отражение и захват их. За отличное командование батареей, мужество и настойчивость достоин правительственной награды – ордена Красной Звезды. Командир 273 пап подполковник Картавых. 25 августа 1945 г.».*

САВКИН Василий Иванович, род. в 1925 г., Рязанская губ., Сасовский уезд, с. Салтыково, на фронте с января 1943 г., ст. сержант, пулеметчик, 99 сп. Участник войны с Японией. Награжден орденом Отечественной войны II степени. После войны работал в совхозе «Агроном».

САВКИН Василий Игнатьевич, род. в 1924 г., Рязанская губ., д. Лотказино. Награжден орденом Отечественной войны II степени.

САВКИН Иван Михайлович, род. в 1897 г., Рязанская обл., Сасовский р-н, на фронте с января 1942 года.

САВКИН Иван Фомич, род. в 1921 году, Тамбовская губ., Елатомский уезд, д. Лотказино. Награжден орденом Отечественной войны II степени.

САВКИН Илья Иванович, род. в 1922 г., Тамбовская губ., Елатомский уезд, с. Салтыково, гв. сержант, механик по фотооборудованию, 9-й гв. минно-торпедный авиационный полк, Северный флот. Награжден медалями «За боевые заслуги», «За оборону Советского Заполярья».

САВКИН Константин Михайлович, род. в 1915 г., Тамбовская губ., Елатомский уезд, с. Саблино, на фронте с сентября 1941 г., гв. лейтенант, ком. взвода, 48 сп, 38 сд, Волховский, Сталинградский, Донской, 4-й Украинский фронты, множественные ранения, контужен. Награжден орденами Отечественной войны II степени, Богдана Хмельницкого III степени, Красной Звезды, медалью «За отвагу».

Из наградного листа: *«В боях за Родину с немецкими оккупантами с 5 по 27 июля 1943 г. проявил себя смелым, стойким командиром. Несмотря на ураганный огонь противника, он все время был на передовой в боевых порядках обороняющих и наступающих подразделений. В бою 7 июня при яростной атаке фашистов, где были наши подразделения, тов. Савкин, подобрав на поле боя ручной пулемет, смело отбил три атаки. Вывел из строя расчет орудия противника, стрелявшее прямой наводкой по нашим обороняющимся подразделениям. Его отделение вынесло с поля боя 45 раненых бойцов, командиров, а также собрало большое количество противогазов, ручных пулеметов, винтовок и др. вооружения. За проявленные стойкость, мужество достоин правительственной награды – ордена Красной Звезды. Командир гв. майор Севастьянов. 29 июля 1943 г.».*

САВКИН Николай Григорьевич, род. в 1923 г., Рязанская губ., Елатомский уезд, с. Сотницыно, на фронте с октября 1941 г., гв. сержант, 129 гв. сп, дважды ранен. Награжден медалью «За победу над Германией в Великой Отечественной войне 1941–1945 гг.».

САВКИН Федор Игнатьевич, род. в 1916 г., Тамбовская губ., Елатомский уезд, д. Лотказино. В Красную Армию призван в 1937 г., на фронте с июля 1941 г., мл. лейтенант, ком. взвода, 45 оор, 53 сд, 43 А, Западный фронт. Награжден медалью «За отвагу».

САВОСТИН Александр Яковлевич, род. в 1925 г., Рязанская губ., Пителинский уезд, д. Потапьевская Хохловка, на фронте с 1943 г., гв. ст. лейтенант, 346 гв. сп, 104 гв. сд, 3-й Украинский фронт. Награжден орденом Славы III степени, двумя медалями «За боевые заслуги», медалями «За взятие Вены», «За победу над Германией в Великой Отечественной войне 1941–1945 гг.».

Из наградного листа: *«Первым ворвался в населенный пункт, уничтожил пулеметный расчет противника и захватил пулемет. В боях за переправу реки Раба со своими подчиненными выдвинулись вперед, уничтожили расчет ПТО противника и захватили пушку. Будучи раненным, не ушел с поля боя. За проявленные мужество и храбрость достоин награждения орденом Славы III степени. Командир 346 гв. сп Герой Советского Союза гв. полковник А.Д. Епанчин. 30 апреля 1945 г.».*

САВОСТИН Георгий Анисимович, род. в 1918 г., Тамбовская губ., Елатомский уезд, с. Горбуновка. Награжден орденом Отечественной войны II степени.

САВОСТИН Демьян Афанасьевич, род. в 1909 г., Тамбовская губ., Елатомский уезд, с. Горбуновка, на фронте с 1942 г., гв. ст. сержант, автоматчик, 108 гв. ттп, 38 гв. оттбр. Награжден двумя медалями «За отвагу».

САВОСТИН Иван Васильевич, род. в 1917 г., Тамбовская губ., Елатомский уезд, с. Боковой Майдан. Награжден орденом Отечественной войны II степени.

САВОСТИН Иван Степанович, род. 16.02.1908 г., Тамбовская губ., Елатомский уезд, с. Горбуновка, рядовой, ранен. Награжден медалью «За победу над Германией в Великой Отечественной войне 1941–1945 гг.». Умер 17.01.1966 г.

САВОСТИН Игнатий Семенович, род. в 1894 г., Тамбовская губ., Елатомский уезд, д. Горбуновка, на фронте с августа 1941 г., ефрейтор, санитар, 1822 СЭГ, Калининский, 1-й Прибалтийский фронты, ранен. Награжден медалью «За боевые заслуги».

САВОСТИН Илья Григорьевич, род. в 1917 г., Тамбовская губ., Елатомский уезд, с. Нестерово, на фронте с июня 1941 г., мл. сержант, шофер, 625 атб. Награжден орденом Отечественной войны II степени, медалью «За победу над Германией в Великой Отечественной войне 1941–1945 гг.». После войны работал шофером в «Сельэнерго».

САВОСТИН Илья Степанович, род. в 1924 г., Рязанская губ., Елатомский уезд, с. Затворное, на фронте с сентября 1942 г., гв. рядовой, линейный надсмотрщик, 5 гв. опс, тяжело ранен. Награжден медалями «За отвагу», «За боевые заслуги», «За победу над Германией в Великой Отечественной войне 1941–1945 гг.». После войны служил в Сасовской церкви.

САВОСТИН Николай Георгиевич, род. в 1906 г., Тамбовская губ., Елатомский уезд, на фронте с июня 1941 г., ефрейтор, шофер, 153 омостб, 3-й Прибалтийский фронт. Награжден медалью «За отвагу», знаком «Отличный дорожник».

САВУШ Александр Яковлевич,



род. 24.06.1927 г., Алтайский край, с. Шипуново, на фронте с декабря 1944 г., рядовой, автоматчик, 288 зсп. Награжден медалью «За победу над Германией в Великой Отечественной войне 1941–1945 гг.». После войны окончил курсы бортрадистов в Учебно-тренировочном отряде Западно-Сибирского управления, г. Новосибирск, ст. лейтенант. Проходил службу в Группе Советских войск в Германии. После службы работал электромонтером на Сотницынском сахарном заводе.

САВЦОВ Василий Константинович, род. в 1925 г., Рязанская губ., Сасовский уезд, д. Подостровное, на фронте с ноября 1943 г., рядовой. Награжден медалью «За победу над Германией в Великой Отечественной войне 1941–1945 гг.». После войны работал в колхозе «Ленинский путь». Умер в 1961 г.

САВЦОВ Георгий Николаевич,

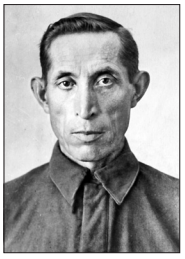

род. 19.01.1910 г., Тамбовская губ., Елатомский уезд, д. Подостровное, на фронте с сентября 1942 г., гв. лейтенант, ком. взвода, 7 омшисб, Сталинградский, 2-й Белорусский фронты. Награжден медалями «За отвагу», «За оборону Сталинграда», «За взятие Кенигсберга», «За победу над Германией в Великой Отечественной войне 1941–1945 гг.». После войны работал завхозом в больнице, счетоводом в колхозе «Ленинский путь», с. Чубарово.

САВЦОВ Константин Фролович, род. в 1903 г., Тамбовская губ., Елатомский уезд, на фронте с января 1942 г.

САВЦОВ Семен Васильевич, род. в 1913 г., Тамбовская губ., Елатомский уезд, с. Шевали-Майданы, на фронте с ноября 1941 г.

САВЦОВ Федор Андреевич, род. в 1908 г., Тамбовская губ., Елатомский уезд, д. Подостровное, на фронте с 1941 г., гв. ст. сержант, зам. ком. огневой группы 3-го дивизиона, 9 гв. тминбр, 3-й Белорус-

ский фронт. Награжден орденом Красной Звезды, медалью «За отвагу».

САВЦОВ Федор Сергеевич, род. в 1908 г., Тамбовская губ., Елатомский уезд, д. Подостровное, на фронте с августа 1941 г., гв. ст. сержант, зам. ком. огневой группы, 9 гв. минбр, Волховский, Северо-Западный, Западный, 3-й Белорусский фронты. Награжден орденом Красной Звезды, медалями «За отвагу», «За победу над Германией в Великой Отечественной войне 1941–1945 гг.». После войны работал в колхозе «Ленинский путь».

САВЦОВ Яков Прокофьевич, род. в 1916 г., на фронте с июня 1941 г., гв. мл. лейтенант, ком. взвода, 201 гв. сп, 67 гв. сд, множественные тяжелые ранения. Награжден орденом Отечественной войны I степени.

САВЧЕНКО Алексей Александрович, род. 5.04.1923 г., Рязанская губ., Елатомский уезд, с. Пичкиряево, на фронте с 1941 г., рядовой, стрелок, 745 сп, ранен. Награжден орденом Отечественной войны I степени, медалью «За победу над Германией в Великой Отечественной войне 1941–1945 гг.». После войны работал в колхозе «Пичкиряевский».

САВЧЕНКО Николай Александрович, род. в 1925 г., Рязанская губ., Сасовский уезд, с. Пичкиряево, на фронте с января 1943 г., мл. сержант, орудийный номер, 33 апабр, 1-й, 4-й Украинские фронты. Награжден орденом Отечественной войны II степени, медалями «За отвагу», «За победу над Германией в Великой Отечественной войне 1941–1945 гг.». После войны работал в колхозе «Пичкиряевский».

САГЕЕВ Василий Антонович, род. в 1910 г., Тамбовская губ., Елатомский уезд, с. Каргашино, на фронте с сентября 1941 г., мл. сержант, разведчик-наблюдатель, 606 зенап, 4 зенад, 3-й Украинский фронт. Награжден орденом Отечественной войны II степени, медалями «За отвагу», «За взятие Будапешта», «За победу над Германией в Великой Отечественной войне 1941–1945 гг.».

САДАЕВ Азис Гиреевич, род. 17.05.1914 г., Тамбовская губ., Елатомский уезд, с. Бастаново. В Красную Армию призван в 1935 году, на фронте с 1941 г., мл. лейтенант, ком. взвода, 642 сп, 200 сд, ранен, контужен. Награжден орденами Отечественной войны I степени, Красной Звезды. После войны работал в Сасовском летном училище гражданской авиации. Умер 31.05.1999 г.

САДАЕВ Равиль Нурович, род. 13.03.1925 г., Рязанская губ., Елатомский уезд, с. Тархань, на фронте с января 1943 г., ефрейтор, артиллерист. Награжден медалями «За победу над Германией в Великой Отечественной войне 1941–1945 гг.», «За победу над Японией». После войны работал пекарем в отделе рабочего снабжения, ст. Сасово.

САДЧИКОВ Алексей Андреевич, род. в 1923 г., Рязанская губ., Шиловский уезд, с. Красный Холм, на фронте с октября 1941 г., ефрейтор, повар, 15 ап. Награжден орденом Отечественной войны II степени, медалью «За победу над Японией». После войны работал инженером-технологом в совхозе «Сасовский».

САЖИН Владимир Кузьмич, род. в 1925 г., Рязанская губ., Сасовский уезд, с. Нащи, на фронте с ноября 1943 г., рядовой, пулеметчик, 886 сп, тяжело ранен. Награжден медалью «За победу над Германией в Великой Отечественной войне 1941–1945 гг.». После войны работал электриком в Сасовском отделении «Электросеть».

САЗОНКИН Николай Дмитриевич, род. в 1913 г., Тамбовская губ., Елатомский уезд, с. Пертово. Участник советско-финляндской войны. На фронтах Великой Отечественной войны с июня 1941 г., шофер, 51 А, ранен, контужен. Награжден орденом Отечественной войны II степени, медалями «За боевые заслуги», «За оборону Сталинграда». После войны работал штурвальным в совхозе «Пертово».

САЗОНОВ Алексей Тимофеевич, род. в 1901 г., Тамбовская губ., Елатомский уезд, д. Шафторка, на фронте с июня 1941 г., ефрейтор, ст. кузнец, 391 огужтр, 6 гв. А. Награжден медалями «За боевые заслуги», «За оборону Сталинграда».

Из наградного листа: *«Тов. Сазонов за период проведенной кампании по сенокосу бесперебойно обеспечивал ремонт сельскохозяйственного инвентаря. Под его руководством разработано и изготовлено прессовальных станков в количестве семи штук, чем обеспечено армии прессование сена 50 тонн в сутки. Лично обучил кузнечному делу пять человек, которые обеспечивают все кузнечные работы строительства овощехранилищ при подсобном хозяйстве армии. Достоин правительственной награды – медали «За боевые заслуги». Интендант 6-й гв. Армии гв. подполковник Горохов. 21 октября 1944 г.».*

САЗОНОВ Андрей Семенович, род. 17.08.1915 г. На фронте с 23.08.1941 г., демобилизован 28.10.1945 г. После войны работал плотником в домостроительном комбинате. Умер 30.11.1991.

САЗОНОВ Василий Иванович, род. в 1919 г., Тамбовская губ., Елатомский уезд, с. Салтыково. В Красную Армию призван в 1939

году, ст. сержант, ком. отд., парторг, 20 аттп, 2-й Белорусский фронт. Награжден орденом Красной Звезды, медалями «За оборону Москвы», «За победу над Германией в Великой Отечественной войне 1941–1945 гг.».

САЗОНОВ Василий Ильич, род. в 1910 г., Тамбовская губ., Елатомский уезд. В Красную Армию призван в 1940 г., на фронте с 1941 г., ефрейтор, ст. телефонист, 62 пабр. Награжден медалью «За отвагу».

САЗОНОВ Григорий Л., род. в 1902 г., Тамбовская губ., Елатомский уезд, с. Липовка, на фронте с ноября 1941 г.

САЗОНОВ Дмитрий Иванович, род. 9.11.1925 г., Рязанская губ., Сасовский уезд, с. Мокрое, на фронте с декабря 1943 г., гв. рядовой, шофер, 7 гв. мехбр, 1-й, 2-й Прибалтийские, Ленинградский, 3-й Белорусский фронты. Награжден орденом Отечественной войны II степени, медалями «За боевые заслуги», «За победу над Германией в Великой Отечественной войне 1941–1945 гг.». После войны работал слесарем в колхозе «Победа труда». Умер 13.11.1985 г.

САЗОНОВ Дмитрий Алексеевич, род. в 1902 г., Тамбовская губ., Елатомский уезд, на фронте с сентября 1941 г., рядовой, сапер, 36 исбр, 1-й Украинский, 1-й, 3-й Белорусские фронты, тяжело ранен. Награжден медалью «За отвагу».

САЗОНОВ Иван Алексеевич, род. в 1923 г., Рязанская губ., Елатомский уезд, на фронте с мая 1944 г., рядовой, разведчик-наблюдатель, 790 ап, 250 сд, 1-й, 2-й, 3-й Белорусские фронты, тяжело ранен. Награжден орденом Красной Звезды.

САЗОНОВ Иван Варфоломеевич, род. в 1923 г., Рязанская губ., Елатомский уезд, д. Шафторка, на фронте с октября 1941 г., ефрейтор, радист, 86 сп, 180 сд, 1-й Украинский, Забайкальский фронты, тяжело ранен. Награжден медалями «За отвагу», «За боевые заслуги». После войны работал зав. гаража в совхозе «Агроном». Умер 13.08.1999 г.

САЗОНОВ Иван Ильич, род. в 1923 году, Рязанская губ., Елатомский уезд, на фронте с 1941 г., сержант, ком. миномета, 56 минбр. Награжден медалью «За боевые заслуги».

САЗОНОВ Иван Константинович, род. 18.04.1919 г., Тамбовская губ., Елатомский уезд, д. Шафторка. В Красную Армию призван в 1939 году. Награжден орденом Отечественной войны II степени, медалью «За победу над Германией в Великой Отечественной войне 1941–1945 гг.». После войны работал агрономом в совхозе «Сасовский». Умер 26.12.1996 г.

САЗОНОВ Иван Максимович, род. 13.12.1919 г., Тамбовская губ., Елатомский уезд, с. Мыс Доброй Надежды. В Красную Армию призван в 1940 г., гв. ефрейтор, шофер, 42 гв. тбр, 2-й Белорусский фронт. Награжден двумя медалями «За боевые заслуги».

САЗОНОВ Иван Семенович, род. в 1921 г., Тамбовская губ., Елатомский уезд, д. Шафторка. В Красную Армию призван в 1940 г., сержант. Награжден орденом Отечественной войны II степени, медалью «За отвагу».

САЗОНОВ Илья Федорович, род. в 1910 г., Тамбовская губ., Елатомский уезд, д. Шафторка, на фронте с июля 1941 г., рядовой, 612 сп, 6-я дивизия, тяжело ранен. Награжден орденом Славы III степени, медалью «За победу над Германией в Великой Отечественной войне 1941–1945 гг.». Умер 18.04.1994 г.

САЗОНОВ Максим Григорьевич, род. в 1904 г., Тамбовская губ., Елатомский уезд, с. Сасово, на фронте с 1941 г., ст. лейтенант, ком. взвода, 350 сп, 96 сд, 48 А, Северо-Западный, Сталинградский, 1-й, 2-й Белорусские фронты, множественные тяжелые ранения. Награжден орденом Красного Знамени.

Из наградного листа: *«...12 октября 1944 года при прорыве сильно укрепленной обороны противника он в числе первых со своим взводом, под сильным огнем противника, на лодках и подручных средствах форсировал реку Нарев. Достигнув правого берега, его взвод быстро преодолел минные поля и проволочные заграждения, начал преследовать противника. Во время боя тов. Сазонов взял на себя командование ротой, так как командир роты выбыл из строя. Во время сильного артналета и бомбежки противника был ранен. За проявленное исключительное мужество достоин правительственной награды – ордена Красного Знамени. Командир 350 сп гв. подполковник Евсеев. 15 октября 1944 г.».*

САЗОНОВ Михаил Григорьевич, род. в 1924 г., Рязанская губ., Елатомский уезд, с. Высокое, на фронте с сентября 1942 г., сержант, санинструктор, 180 сд, Сталинградский, 1-й Украинский фронты, тяжело ранен. Награжден медалью «За боевые заслуги».

САЗОНОВ Николай Демьянович, род. в 1907 г., Тамбовская губ., Елатомский уезд, на фронте с 1941 г., рядовой, Западный фронт, ранен. Награжден медалью «За боевые заслуги».

САЗОНОВ Николай Максимович, род. в 1925 г., Рязанская губ., Сасовский уезд, д. Шафторка, на фронте с декабря 1942 г., рядовой, стрелок, 423 сп, 166 сд, множественные тяжелые ранения. На-

гражден орденом Отечественной войны II степени. После войны работал директором типографии, г. Сасово. Умер 12.05.1994 г.

САЗОНОВ П.А., род. в 1902 г., Тамбовская губ., Елатомский уезд, д. Подостровное, на фронте с декабря 1941 г.

САЗОНОВ Павел Максимович, род. в 1914 г., Тамбовская губ., Елатомский уезд, с. Александровка, на фронте с августа 1941 г., рядовой, стрелок, 707 сп. Награжден медалью «За победу над Германией в Великой Отечественной войне 1941–1945 гг.». После войны работал в колхозе им. Жданова.

САЗОНОВ Павел Михайлович, род. 15.02.1919 г., Тамбовская губ., Елатомский уезд, с. Мыс Доброй Надежды. В Красную Армию призван в 1939 г., ст. матрос, радист, Тихоокеанский флот. Награжден медалями «За боевые заслуги», «За победу над Германией в Великой Отечественной войне 1941–1945 гг.». После войны работал в колхозе им. Наркомфина. Умер 12.02.1997 г.

САЗОНОВ Петр Алексеевич, род. в 1902 г., Тамбовская губ., Елатомский уезд, на фронте с января 1942 г.

САЗОНОВ Сергей Васильевич, род. в 1922 г., Тамбовская губ., Елатомский уезд. Награжден орденом Отечественной войны II степени. После войны работал инженером в конструкторском бюро «Старт», г. Новочеркасск.

САЗОНОВ Степан Петрович, род. в 1926 г., на фронте с ноября 1943 года, сержант, нач. автомобильной радиостанции. Участник войны с Японией. После войны работал в Сасовском летном училище гражданской авиации.

САЗОНОВ Яков Дмитриевич, род. в 1925 г., Рязанская губ., Сасовский уезд, на фронте с ноября 1943 г., гв. мл. сержант, радист, 49 гв. тбр, 12 гв. тк, 1-й, 3-й Белорусские фронты, дважды ранен. Награжден орденом Славы III степени.

САЗЫКИН Николай Андреевич, род. 19.12.1925 г., Рязанская губ., Пителинский уезд, с. Большие Мочилы, на фронте с января 1943 года, мл. сержант, радиотелеграфист, 1-й, 3-й Украинские, 1-й Белорусский фронты. Награжден медалью «За победу над Германией в Великой Отечественной войне 1941–1945 гг.». После войны работал в Сасовском отделении «Мосэнерго». Умер 30.07.2004 г.

САКАЕВ Аминь Кяримович, род. в 1914 г., Тамбовская губ., Елатомский уезд, д. Большой Студенец, на фронте с июня 1941 г., рядовой, стрелок, 137 сп. Награжден медалью «За победу над Германией в Великой Отечественной войне 1941–1945 гг.». После войны работал конюхом в колхозе «Большевик».

САКАЕВ Ариф Абдулович, род. в 1912 г., Тамбовская губ., Елатомский уезд, д. Большой Студенец, на фронте с августа 1941 г., лейтенант, ком. взвода, 710 сп, 219 сд, Юго-Западный, Южный, 2-й Прибалтийский фронты, тяжело ранен. Награжден орденом Отечественной войны II степени.

САКАЕВ Гариф Невиматуллович, род. в 1913 г., Тамбовская губ., Елатомский уезд, с. Тархань, на фронте с марта 1942 г., рядовой, разведчик, 891 сп, дважды тяжело ранен. Награжден медалью «За победу над Германией в Великой Отечественной войне 1941–1945 гг.». После войны работал слесарем в Сасовском летном училище гражданской авиации. Умер в 1976 г.

САКАЕВ Исмаил Арифович, род. в 1927 г., Рязанская губ., Сасовский уезд, д. Большой Студенец, на фронте с 1944 г., рядовой, стрелок. Награжден медалью «За победу над Германией в Великой Отечественной войне 1941–1945 гг.». После войны работал закупщиком в «Заготконторе». Умер 24.12.1992 года.

САКАЕВ Фатех Кяримович, род. в 1911 г., Тамбовская губ., Елатомский уезд. Награжден медалью «За победу над Германией в Великой Отечественной войне 1941–1945 гг.». После войны работал в колхозе «Большевик».

САКАЕВ Х.Н., род. в 1905 г., Тамбовская губ., Елатомский уезд, с. Бастаново, на фронте с ноября 1941 г.

САКАЕВ Хаким Алимович, род. 3.07.1926 г., Рязанская губ., Сасовский уезд, д. Большой Студенец, на фронте с ноября 1943 г., рядовой. Награжден медалью «За победу над Германией в Великой Отечественной войне 1941–1945 гг.». После войны работал в колхозе «Большевик».

САКАЕВ Шакир Хусаннович, род. в 1913 г., Тамбовская губ., Елатомский уезд, д. Большой Студенец, на фронте с 1941 г., гв. старшина, радист, военно-морская база, г. Николаев, тяжело ранен. Награжден орденом Славы III степени.

САКУН Иван Филиппович, род. в 1902 г., Тамбовская губ., Елатомский уезд, на фронте с января 1942 г.

САЛАШОВ Борис Иванович, род. 10.04.1921 г., Тамбовская губ., Елатомский уезд, п. Липки, на фронте с февраля 1943 г., рядовой, стрелок, тяжело ранен. Награжден орденом Отечественной войны I степени. После войны работал подсобным рабочим в Салтыковской больнице. Умер 16.04.1997 г.

САЛЫНОВ Василий Филиппович, род. в 1906 г., Тамбовская губ., Елатомский уезд, д. Воскресенка, на фронте с августа 1941 г., рядовой, радиотелеграфист, 1991 зенап, 1-й Белорусский фронт, тяжело ранен. Награжден орденом Славы III степени.

Из наградного листа: *«8 марта 1945 года арт. огнем противника была порвана связь с НП батареи, тов. Салынов, несмотря на опасность для жизни, устранил до десяти порывов линии связи. 11.03.1945 года противник при поддержке артиллерийского огня перешел в атаку, пытаясь вытеснить наши войска. Снаряды противника рвались около промежуточной станции, связь была порвана. Тов. Салынов, используя неровности местности, подполз восстанавливать связь, снаряд разорвался в 3–4 метрах от него. Взрывной волной его оглушило и осколком снаряда тяжело ранило в ногу. Придя в сознание, он продолжал устранять порывы и только после того, когда связь была восстановлена, дал перевязать себя и отправить в госпиталь. Достоин награждения орденом Отечественной войны II степени. Командир 1991 зенап майор Моисеенко. 13 марта 1945 г. Приказом № 188 от 30.04.1945 года награжден орденом Славы III степени».*

САЛЫНОВ Иван Захарович, род. в 1912 г., Тамбовская губ., Елатомский уезд, д. Черная Речка, на фронте с 1941 г., рядовой, повозочный, 668 ап, 217 сд, 3-й Белорусский фронт. Награжден медалями «За отвагу», «За победу над Германией в Великой Отечественной войне 1941–1945 гг.».

САЛЫНОВ Иван Федорович, рядовой, 186 азсп, ранен.

САЛЫНОВ Моисей Севостьянович, род. 26.08.1915 г., Тамбовская губ., Елатомский уезд, с. Кустаревка. В 1933 г. окончил Калужский счетно-экономический техникум, работал бухгалтером-экономистом. На фронтах Великой Отечественной войны с июня 1941 г., нач. радиостанции, делопроизводитель-казначей, Волховский, 1-й Белорусский фронты, тяжело ранен. Награжден медалью «За победу над Германией в Великой Отечественной войне 1941–1945 гг.». После войны работал гл. бухгалтером Министерства путей сообщения, ст. Кустаревка, бухгалтером-ревизором Михайловского стройтреста.

САЛЫНОВ Наум В., род. в 1902 году, Тамбовская губ., Елатомский уезд, с. Устье, на фронте с ноября 1941 г.

САЛЬНИКОВ Александр Акимович, род. в 1911 г., Тамбовская губ., Елатомский уезд, с. Шурмашь, на фронте с июня 1941 г., рядовой, стрелок, 202 ап. После войны работал в Березовском лесничестве.

Заслуженный работник культуры Киргизской ССР

Член Союза писателей СССР

САЛЬНИКОВ Анатолий Алексеевич, род. 1.04.1926 г., на фронте с 1945 г. Награжден медалями «За победу над Германией в Великой Отечественной войне 1941–1945 гг.», «За трудовое отличие». Член Союза писателей СССР, заслуженный работник культуры Киргизской ССР. Умер 24.12.2001 года.

САЛЬНИКОВ Андрей Иванович, род. в 1923 г., Рязанская губ., Елатомский уезд, с. Шурмашь, на фронте с октября 1941 г., ефрейтор, ст. кабельщик подземных и подводных связей, 96 паб. Награжден медалью «За победу над Германией в Великой Отечественной войне 1941–1945 гг.». После войны работал на Андреевском мясокомбинате.

САЛЬНИКОВ Василий Афанасьевич, род. 27.01.1915 г., Тамбовская губ., Елатомский уезд, с. Шурмашь, на фронте с октября 1942 г. Награжден медалью «За победу над Германией в Великой Отечественной войне 1941–1945 гг.». После войны работал ветсанитаром в Вялсинском ветпункте. Умер 4.05.1983 г.

САЛЬНИКОВ Виктор Дмитриевич, род. в 1925 г., Рязанская губ., Сасовский уезд, на фронте с января 1943 г., гв. мл. сержант, наводчик, 64 гв. отбр. Награжден медалью «За отвагу».

САЛЬНИКОВ Григорий Тимофеевич, род. в 1908 г., Тамбовская губ., Елатомский уезд, с. Шурмашь, на фронте с августа 1941 г., рядовой, 989 сп, 84 сд, Калининский, Донской, Центральный фронты, множественные тяжелые ранения. Награжден орденом Славы III степени. После войны работал в колхозе им. ОГПУ.

САЛЬНИКОВ Иван Артемьевич, род. в 1901 г., Тамбовская губ., Елатомский уезд, с. Шурмашь, на фронте с ноября 1941 г.

САЛЬНИКОВ Иван Афанасьевич, род. в 1896 г., Тамбовская губ., Елатомский уезд, с. Шурмашь, на фронте с октября 1941 г., рядовой, ездовой, хлебопекарня № 533, 4 Уд. А, Сталинградский, Южный, 3-й, 4-й Украинские фронты. Награжден медалью «За боевые заслуги».

САЛЬНИКОВ Иван Павлович, род. в 1914 г., Тамбовская губ., Елатомский уезд, д. Красная Слобода, на фронте с апреля 1942 г., ком. орудия, 1077 сп, 316 сд, Северо-Западный, 1-й Украинский фронты, ранен. Награжден тремя медалями «За отвагу», двумя медалями «За боевые заслуги», медалями «За оборону Кавказа», «За взятие Будапешта», «За победу

над Германией в Великой Отечественной войне 1941–1945 гг.». После войны работал в колхозе им. Жданова.

Из наградного листа: *«Тов. Сальников в боях с 5.03 по 7.03.1944 года проявил себя исключительно мужественным и решительным воином. Метким огнем из своего оружия уничтожил один миномет и до двух взводов пехоты противника. 27.03.1944 года с открытой огневой позиции уничтожил две пулеметные точки противника, чем обеспечил беспрепятственное продвижение нашей пехоты. Достоин правительственной награды – ордена Славы III степени. Командир 1077 сп подполковник Куркин. 27 апреля 1944 г. Приказом № 28/н от 7.06.1944 г. награжден медалью "За отвагу"».*

САЛЬНИКОВ Иван Парфенович, род. в 1906 г., Тамбовская губ., Елатомский уезд, с. Шурмашь, на фронте с ноября 1941 г.

САЛЬНИКОВ Петр Ф., род. в 1905 году, Тамбовская губ., Елатомский уезд, с. Шурмашь, на фронте с ноября 1941 г.

САЛЬНИКОВ Федор Тимофеевич, род. в 1902 г., Тамбовская губ., Елатомский уезд, д. Шурмашь, на фронте с марта 1942 г., ефрейтор, стрелок, военно-автомобильная дорога № 26, 1-й Украинский фронт, контужен. Награжден медалью «За боевые заслуги», знаком «Отличный дорожник».

САЛЬТОВ Иван Федулович, род. в 1900 г., Тамбовская губ., Елатомский уезд.

САМАРЦЕВ Александр Иванович, род. в 1903 г., Тамбовская губ., Елатомский уезд, на фронте с ноября 1941 г.

САМАРЦЕВ Николай Александрович, род. в 1924 г., Рязанская губ., с. Берестянки, на фронте с августа 1942 г., сержант, 17 гв. кд. Награжден медалью «За отвагу».

САМАРЦЕВ Николай Михайлович, род. в 1924 г., Рязанская губ., с. Устье, на фронте с сентября 1942 года, ст. сержант, ком. орудия, 1516 гап, 1-й Украинский фронт. Награжден медалями «За отвагу», «За боевые заслуги», «За взятие Берлина», «За освобождение Праги», «За победу над Германией в Великой Отечественной войне 1941–1945 гг.».

САМАШКИН Иван Тимофеевич, род. в 1922 г., Тамбовская губ., Елатомский уезд, с. Салтыково, рядовой, дважды ранен. Награжден медалью «За победу над Германией в Великой Отечественной войне 1941–1945 гг.». После войны работал кладовщиком в совхозе «Агроном». Умер 313.07.1994 г.

САМИНСКИЙ П.П., род. в 1914 году, Тамбовская губ., Елатомский уезд, д. Подостровное, на фронте с декабря 1941 г., 427 сд.

САМКИН Михаил Тихонович,

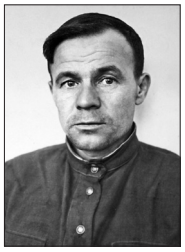

род. 17.11.1906 г., Тамбовская губ., Елатомский уезд, с. Салтыково, на фронте с июля 1941 г., политрук, 206 сп, Западный фронт. Окончил военно-политическое училище им. Фрунзе, гв. ст. лейтенант, зам. ком. по политчасти, 325 гв. минп, 2-й Белорусский фронт, ранен. Награжден орденом Красной Звезды, медалями «За оборону Москвы», «За оборону Сталинграда», «За освобождение Варшавы», «За победу над Германией в Великой Отечественной войне 1941–1945 гг.». После войны работал инспектором «Главмолоко», г. Сасово.

САМКОВ Алексей Константинович, род. в 1923 г., Рязанская губ., Пителинский уезд, с. Высокое, на фронте с сентября 1942 г., ст. сержант, пулеметчик, 52-й полк ПВО. Награжден медалью «За победу над Германией в Великой Отечественной войне 1941–1945 гг.». После войны работал на Каргашинском свеклозаводе.

САМКОВ Михаил Тимофеевич, род. в 1925 г., Рязанская губ., Пителинский уезд, с. Высокое, на фронте с января 1943 г., ефрейтор, ст. линейный надсмотрщик, Западный, 2-й Белорусский фронты, 973 обс, 69 ск, 50 А. Награжден медалями «За отвагу», «За боевые заслуги».

САМКОВ Николай Константинович, род. в 1927 г., Рязанская губ., Сасовский уезд, с. Каргашино, на фронте с 1944 г., рядовой. Награжден медалью «За победу над Германией в Великой Отечественной войне 1941–1945 гг.». После войны работал в совхозе «Каргашинский». Умер в 1946 г.

САМКОВ Тимофей Андреевич, род. в 1895 г., Тамбовская губ., Елатомский уезд, на фронте с сентября 1942 г., рядовой, пекарь, хлебопекарня № 533, 5 Уд. А., Южный, 3-й, 4-й Украинские, 1-й Белорусский фронты. Награжден медалью «За боевые заслуги».

САМКОВА Прасковья Николаевна, род. 24.05.1924 г., Рязанская губ., Елатомский уезд, с. Мокрое, на фронте с августа 1943 г., рядовой, телеграфистка. Награждена медалью «За победу над Германией в Великой Отечественной войне 1941–1945 гг.». После войны работала дояркой в совхозе «Каргашинский».

САМОДАРЦЕВ Иван Матвеевич, род. в 1902 г., Тамбовская губ., Елатомский уезд, на фронте с января 1942 г.

САМОДУРОВ Александр Андреевич, род. в 1927 г., Рязанская губ., Сасовский уезд, с. Усады. Награжден орденом Отечественной войны II степени.

САМОДУРОВ Василий Григорьевич, род. в 1922 г., Тамбовская губ., Елатомский уезд, д. Ключи. Награжден орденом Отечественной войны II степени.

САМОДУРОВ Михаил Павлович, род. в 1908 г., Рязанская обл., Сасовский р-н, с. Усады, рядовой. Награжден медалью «За победу над Германией в Великой Отечественной войне 1941–1945 гг.». После войны работал в колхозе им. Калинина.

САМОДУРОВ Николай Иванович, род. в 1921 г., Тамбовская губ., Елатомский уезд, с. Усады, на фронте с 1941 г., ст. лейтенант, ком. взвода, 334 сд. Награжден орденом Красного Знамени, медалями «За отвагу», «За боевые заслуги», «За победу над Германией в Великой Отечественной войне 1941–1945 гг.».

САМОДУРОВ Петр Васильевич, род. в 1925 г., Рязанская губ., Сасовский уезд, с. Усады, на фронте с января 1943 г., ст. сержант, ком. орудия танка «Т-34»-85, 43 гв. тб, 7 гв. мехп, 1-й, 4-й Украинские фронты, тяжело ранен. Награжден медалью «За победу над Германией в Великой Отечественной войне 1941–1945 гг.». После войны работал в колхозе «Коммуна».

САМОДУРОВ Сергей Григорьевич, род. в 1915 г., Тамбовская губ., Елатомский уезд. В Красную Армию призван в 1940 г., рядовой, повар, 217 сп, 104 сд, 19 А, Карельский фронт. Награжден медалью «За боевые заслуги», знаком «Отличный повар».

САМОДУРОВ Тимофей Федорович, род. в 1920 г., Тамбовская губ., Елатомский уезд, с. Усады, на фронте с июля 1941 г., сержант, электрик-прожектерист, 362 зенап. Награжден медалью «За победу над Германией в Великой Отечественной войне 1941–1945 гг.». После войны работал зав. фермой в колхозе им. Калинина.

САМОДУРОВА Татьяна Михайловна, род. в 1924 г., Рязанская губ., Елатомский уезд, с. Каверино. Награждена орденом Отечественной войны I степени, медалью «За победу над Германией в Великой Отечественной войне 1941–1945 гг.». После войны работала санитаркой в больнице.

САМОЙЛОВ Александр Трофимович, род. в 1911 г., Тамбовская губ., Елатомский уезд, с. Барашево, на фронте с ноября 1941 г.

САМОЙЛОВ Алексей Сергеевич, род. в 1927 г., Рязанская губ., Сасовский уезд, с. Барашево. Награжден орденом Отечественной войны II степени.

САМОЙЛОВ Василий Сергеевич, род. в 1923 г., Рязанская губ., Елатомский уезд, с. Барашево, на фронте с 1942 г., лейтенант, ком. взвода, 475 осапб, 352 сд, 49 А, тяжело ранен. Награжден орденом Отечественной войны I, II степени, двумя орденами Красной Звезды, медалью «За отвагу».

Из наградного листа: *«При выполнении боевого задания командования мл. лейтенант тов. Самойлов показал себя храбрым и смелым разведчиком-командиром. Умело расставил группы в момент взятия языка, что послужило успешно выполнить приказ. Пленный взят не имея потерь. Достоин награждения орденом Отечественной войны II степени. Командир 352 сд генерал-майор Н.М. Стриженко. 5 февраля 1944 г.».*

САМОЙЛОВ Дмитрий Иванович, род. 8.11.1924 г., Рязанская губ., Елатомский уезд, с. Барашево, на фронте с августа 1942 г., рядовой, наводчик, 924 сп, 252 сд, Степной, 2-й, 3-й Украинские фронты, ранен. Награжден двумя медалями «За отвагу». После войны работал механизатором в совхозе им. Клары Цеткин.

Из наградного листа: *«19.03.1945 года во время прорыва вражеской обороны (Венгрия) тов. Самойлов, умело ведя огонь из своего пулемета, уничтожил одну огневую точку и восемь солдат противника, чем дал возможность нашей пехоте продвигаться вперед и выбить противника из занимаемых им рубежей. За образцовое выполнение заданий командования на фронте борьбы с немецкими захватчиками и проявленные при этом мужество и героизм представляю к правительственной награде – ордену Славы III степени. Командир 924 сп майор Коваль. 20 марта 1945 г. Приказом № 25/н от 27.03.1945 г. награжден медалью "За отвагу"».*

САМОЙЛОВ Егор Данилович, род. в 1914 г., Тамбовская губ., Елатомский уезд. В Красную Армию призван в 1936 г., на фронте с 1941 г., гв. сержант, шофер, 4 гв. минп, 64 А, Сталинградский, Южный фронты. Награжден медалью «За боевые заслуги».

САМОЙЛОВ Николай Дмитриевич, род. 21.10.1924 г., Рязанская губ., Елатомский уезд, с. Барашево, на фронте с августа 1942 г., гв. рядовой, связист, 308 гв. минп, 1 гв. минд, ранен. Награжден орденом Отечественной войны II степени, медалями «За отвагу», «За победу над Японией». После войны работал нач. строительного цеха в совхозе им. Клары Цеткин.

САМОЙЛОВ П.Т., род. в 1904 г., Тамбовская губ., Елатомский уезд,

д. Подостровное, на фронте с декабря 1941 г.

САМОЙЛОВ Павел Иванович, род. в 1922 г., Тамбовская губ., Елатомский уезд, с. Барашево, на фронте с 1941 г., гв. мл. сержант, 258 гв. сп, 36 гв. сд, 2-й Прибалтийский фронт. Награжден медалью «За отвагу».

САМОЙЛОВ Степан Иванович, род. в 1904 г., Тамбовская губ., Елатомский уезд, с. Барашево, на фронте с ноября 1941 г.

САМОЙЛОВ Филипп Петрович, род. в 1902 г., Тамбовская губ., Елатомский уезд, с. Шевали-Майданы, на фронте с 1941 г., рядовой, 27 гв. сп, 12 гв. сд, Западный фронт, трижды ранен. Награжден орденом Отечественной войны I степен, медалью «За отвагу».

САМОНИН Александр Андреевич, род. в 1899 г., Тамбовская губ., Елатомский уезд, на фронте с марта 1943 г., рядовой, ранен. Награжден медалью «За победу над Германией в Великой Отечественной войне 1941–1945 гг.». После войны работал зав. складом на ж/д ст. Сасово. Умер в 1948 г.

САМОНИН Леонид Петрович, род. в 1926 г., Рязанская губ., Сасовский уезд, с. Глядково. Награжден орденом Отечественной войны II степени.

САМОНИН Николай Иванович, род. в 1922 г., Тамбовская губ., Елатомский уезд, с. Глядково. Награжден орденом Отечественной войны II степени.

САМОНКИН Иван Алексеевич, род. в 1904 г., Тамбовская губ., Елатомский уезд, на фронте с ноября 1941 г.

САМОСТАЕВ Семен Иванович, род. в 1923 г., Рязанская губ., Елатомский уезд, д. Николаевка, на фронте с октября 1941 г., гв. сержант, наводчик, 475 ап, 195 сд, Воронежский, Юго-Западный, 3-й Украинский фронты. Награжден орденами Отечественной войны II степени, Славы III степени, медалью «За победу над Германией в Великой Отечественной войне 1941–1945 гг.». После войны работал слесарем на Кустаревском лесоучастке.

Из наградного листа: *«14 апреля 1944 года противник перешел в контратаку с целью занять выгодные для него рубежи. Под прикрытием минометной батареи и пулеметов немецкая пехота наседала на наш передний край обороны. Прямой наводкой из своего орудия наводчик Самостаев заставил замолчать минометную вражескую батарею, уничтожил три ручных пулемета противника и расстрелял до 25 немцев. За проявленные смелость, решительность и точность наводки достоин правительственной награды – ордена Славы III степени. Командир 475 ап гв. майор Оринив. 18 апреля 1944 г.».*

САМОСУДОВ Серафим Семенович, род. в 1921 г., Тамбовская губ., Елатомский уезд, с. Любовниково, на фронте с ноября 1941 г.

САМОТОЛКИН Александр Михайлович, род. 26.08.1013 г., Орловская губ., г. Болхов. В Красную Армию призван в сентябре 1939 г., на фронте с июня 1941 г., ст. лейтенант, ком. взвода, 540 сп, 120 сд, Западный, Центральный фронты, дважды ранен. Награжден двумя медалями «За боевые заслуги», медалью «За победу над Германией в Великой Отечественной войне 1941–1945 гг.».

САМОХВАЛОВ Александр Иванович, род. 24.03.1926 г., Рязанская губ., Сасовский уезд, с. Сеитово, на фронте с 1944 г., сержант, минометчик. Награжден медалью «За победу над Германией в Великой Отечественной войне 1941–1945 гг.». После войны работал сцепщиком на Нижнемальцевском химзаводе. Умер 16.11.1994 г.

САМОХВАЛОВ Андрей Иванович, род. 20.12.1918 г., Тамбовская губ., Елатомский уезд, с. Сеитово, на фронте с июня 1941 г., рядовой, шофер, дважды тяжело ранен. Награжден медалью «За победу над Германией в Великой Отечественной войне 1941–1945 гг.». После войны работал машинистом компрессорных установок на Нижнемальцевском химзаводе. Умер 7.04.1997 г.

САМОХВАЛОВ Михаил Петрович, род. в 1924 г., Рязанская губ., с. Сасово. Награжден орденом Отечественной войны II степени.

САМОХВАЛОВ Николай Егорович, род. в 1922 г., Тамбовская губ., Елатомский уезд, с. Огарево-Почково, рядовой, пулеметчик. Участник войны с Японией. Награжден орденом Отечественной войны II степени. После войны работал электромонтером на машиностроительном заводе.

САМОХВАЛОВ Николай Я., род. в 1901 г., Тамбовская губ., Елатомский уезд, с. Ушаково, на фронте с ноября 1941 г.

САМОХИН Василий Дмитриевич, род. в 1922 г., Рязанская губ., Ряжский уезд, д. Рог, на фронте с августа 1941 г., рядовой, стрелок, 672 сп, Северо-Западный, Ленинградский фронты, дважды тяжело ранен. Награжден орденом Отечественной войны I, II степени. После войны жил и работал в г. Рязани.

САМОХИН Егор Кириллович, род. 15.04.1899 г., Тамбовская губ., Елатомский уезд, с. Вялсы, на фронте с 1941 г., рядовой. Награжден медалью «За победу над Германией в Великой Отечественной войне 1941–1945 гг.». После войны работал в колхозе «Победа».

САМОХИН Иван Филиппович,



род. 8.05.1911 г., Тульская губ., Арсеньевский уезд, д. Астапово, на фронте с августа 1941 г., военврач, ординатор хирургического отделения сортировочного ЭГ № 1381, 2-й Белорусский фронт. Награжден орденами Красного Знамени, Красной Звезды, медалью «За победу над Германией в Великой Отечественной войне 1941–1945 гг.». После войны работал зав. отд. здравоохранения, г. Сасово. Умер в 1968 г.

Из наградного листа: *«Ст. лейтенант медслужбы Самохин обеспечил своевременное развертывание отделения, через которое за время с 13.07 по 1.08 с.г. прошло около 700 раненых с тяжелыми ранениями костей нижних конечностей. За этот же период он проделал более 100 крупных оперативных вмешательств, спасших жизнь многим бойцам и офицерам. Наложил до 150 гипсовых повязок. За неутомимую работу во время июльского поступления раненых достоин награждения орденом Красной Звезды. Начальник госпиталя капитан медслужбы Понимасов. 20 сентября 1944 г.».*

САМОХИН Кузьма Павлович, род. в 1912 г., Тамбовская губ., Елатомский уезд, на фронте с января 1942 г.

САМОХИН Николай Константинович, род. в 1915 г., Тамбовская губ., Елатомский уезд, на фронте с 1942 г., рядовой, пулеметчик, 278 сп, 175 сд, 47 А, 1-й, 2-й Белорусские фронты. Награжден орденом Славы III степени.

Из наградного листа: *«В бою 21.03.1944 года тов. Самохин первым ворвался в траншеи противника и огнем из ручного пулемета поддерживал наступление стрелков, чем дал возможность стрелкам занять траншеи. Как только стрелки заняли траншеи противника, тов. Самохин выдвинулся к населенному пункту, где пулеметным огнем обеспечивал продвижение стрелков вперед. Первым форсировал водный рубеж, дважды отразил контратаки немцев. Достоин награждения орденом Славы III степени. Командир 278 сп гв. подполковник Юрьев. 26 марта 1944 г.».*

САМОШКИН Андрей Дмитриевич, род. 21.08.1918 г., Тамбовская губ., Елатомский уезд, д. Каменка. В Красную Армию призван в октябре 1939 г., рядовой, плотник-мостовик. Участник войны с Японией. После войны работал обходчиком Ковылкинской дистанции пути. Умер 20.10.1986 г.

САМОШКИН Григорий Степанович, род. 8.08.1926 г., Рязанская губ., Сасовский уезд, д. Каменка, на фронте с ноября 1943 г., рядовой, сапер, 253 сапб. Награжден орденом Отечественной войны II степени, медалью «За победу над Германией в Великой Отечественной войне 1941–1945 гг.». После войны работал в совхозе «Свобода». Умер 9.07.2007 г.

САМОШКИН Иван Николаевич, род. 16.09.1923 г., Рязанская губ., Елатомский уезд, с. Раково, на фронте с 1941 г., ст. сержант, ком. отд., 210 тбр. Награжден медалями «За победу над Германией в Великой Отечественной войне 1941–1945 гг.», «За победу над Японией». После войны работал в колхозе им. Калинина.

САМОШКИН Иван Тимофеевич, род. в 1922 г., Тамбовская губ., Елатомский уезд, с. Салтыково, на фронте с ноября 1941 г., рядовой, телефонист, 95 тгабр, Западный фронт, ранен. Награжден орденом Отечественной войны I степени, медалью «За победу над Германией в Великой Отечественной войне 1941–1945 гг.». После войны работал кладовщиком в совхозе «Агроном».

САМОШКИН Михаил Тимофеевич, род. в 1910 г., Тамбовская губ., Елатомский уезд, на фронте с декабря 1941 г., ефрейтор, плотник, 105-й дорожно-строительный батальон, 4-й Украинский фронт. Награжден медалью «За боевые заслуги».

САМСОНОВ Степан Васильевич, род. в 1916 г., Тамбовская губ., Елатомский уезд, д. Богданово, на фронте с апреля 1942 г., сержант, механик-водитель танка, 175 тбр, тяжело ранен. Награжден медалью «За победу над Германией в Великой Отечественной войне 1941–1945 гг.». После войны работал зав. гаражом на Березовской машинно-тракторной станции.

САМСОНОВ Филипп Николаевич, род. в 1906 г., Тамбовская губ., Елатомский уезд, с. Каверино, на фронте с октября 1941 г., рядовой, стрелок, 1012 сп, 288 сд, Ленинградский фронт. Награжден медалями «За отвагу», «За победу над Германией в Великой Отечественной войне 1941–1945 гг.». После войны работал вахтером на Нижнемальцевском химзаводе. Умер 20.02.1970 г.

САМЫЛКИН Александр Федорович, род. в 1912 г., Тамбовская губ., Елатомский уезд, с. Сасово, на фронте с октября 1941 г., гв. ст. сержант, повар, 1 гв. омцп, 5 гв. ТА, 3-й Белорусский фронт. Награжден медалями «За оборону Москвы», «За взятие Кенигсберга», «За взятие Берлина», «За победу над Германией в Великой Отечественной войне 1941–1945 гг.». После войны работал поваром в Сасовском управлении торговли.

Из наградного листа: *«Наградить медалью «За отвагу» ст. повара Самылкина А.Ф. за то, что он 11.07.1944 года в бою проявил исключительное мужество и отвагу. Неоднократно под сильным обстрелом противника и бомбежкой с воздуха своевременно обеспечивал личный состав действующих подразделений горячей пищей. Будучи раненным, отказался идти в госпиталь, продолжал выполнять свои обязанности. Командир гв. подполковник (подпись неразборчива). 29 июля 1944 г.».*

САНДРЫКИН Петр Федотович, род. в 1924 г., Рязанская губ., Ряжский уезд, с. Поплевино, на фронте с августа 1942 г., гв. рядовой, бронебойщик роты ПТР, 146 гв. сп, 48 гв. сд, Степной фронт, ранен. Награжден медалью «За отвагу».

САПУНОВ Николай Алексеевич, род. в 1925 г., Рязанская губ., Ермишинский уезд, д. Рюмино, на фронте с января 1943 г., рядовой, артиллерист, 219 ап, 396 сд. Награжден орденом Отечественной войны II степени, медалью «За победу над Японией». После войны работал мастером в Сасовском летном училище гражданской авиации.

САРГАНОВ Иван Иванович, род. 22.03.1922 г., Тамбовская губ., Елатомский уезд, с. Жуково, на фронте с 1941 г., рядовой, минометчик, тяжело ранен. Награжден орденом Отечественной войны I степени, медалью «За победу над Германией в Великой Отечественной войне 1941–1945 гг.». После войны работал в совхозе «Свобода». Умер 16.06.1897 г.

САРГИН Георгий Николаевич, род. в 1905 г., Тамбовская губ., Елатомский уезд, на фронте с декабря 1941 г.

САРЫЧЕВ Александр Иванович, род. 17.08.1916 г., г. Москва. В Красную Армию призван в 1939 году, ст. лейтенант, зам. ком. батареи, Карельский, Западный, Белорусский фронты. Награжден медалью «За победу над Германией в Великой Отечественной войне 1941–1945 гг.». После войны работал машинистом в локомотивном депо ж/д ст. Сасово. Умер 4.08.1984 г.

САРЫЧЕВ Василий Андреевич, род. 17.04.1922 г., Тамбовская губ., Елатомский уезд, с. Сасово. В 1940 году поступил в Рязанское пехотное училище, на фронте с 1942 г., ст. лейтенант, ком. роты, 537 сп, 160 сд, 6 А, дважды тяжело ранен. Награжден орденом Отечественной войны I, II степени. После войны работал военруком в средней школе № 106, г. Сасово. Награжден медалью Всероссийского смотра памятников истории советского общества. Умер 12.12.2008 г.

САРЫЧЕВ Иван Михайлович, род. в 1918 г., Тамбовская губ., Елатомский уезд, с. Сасово. В Красную Армию призван в 1938 г., ст. техник-лейтенант, пом. нач. связи, 32-я отд. лыжная бригада, Карельский фронт, тяжело ранен. Награжден орденом Красной Звезды.

САРЫЧЕВ Николай Михеевич, род. в 1918 г., Тамбовская губ., Елатомский уезд. В Красную Армию призван в 1938 г., лейтенант, ком. огневого взвода, 424 гап, 15 А, 2-й Дальневосточный фронт. Награжден медалью «За боевые заслуги».

САРЫЧЕВ Николай Петрович, род. в 1906 г., Тамбовская губ., Елатомский уезд, на фронте с января 1942 г.

САРЫЧЕВ Федор Михайлович, род. в 1898 г., Тамбовская губ., Елатомский уезд, на фронте с сентября 1941 г., ефрейтор, пулеметчик, 918 сп, 250 сд. Награжден медалью «За отвагу».

САРЫЧЕВ Федор Федорович, род. в 1912 г., Тамбовская губ., Елатомский уезд, с. Сасово, на фронте с марта 1942 г., гв. старшина, ком. орудия, 54 гв. кп, 14 гв. кд, Центральный, 1-й Белорусский фронты. Награжден орденами Славы II, III степени, Красного Знамени, двумя орденами Красной Звезды, двумя медалями «За боевые заслуги».

Из наградного листа: *«Тов. Сарычев в боях 17 и 18.02.1945 года, отражая яростные атаки противника, прямой наводкой рассеивал пехоту. В результате жестоких схваток орудием уничтожил одну автомашину, три станковых пулемета и до 60 солдат и офицеров противника. Атаки были отбиты с большими потерями противника. За мужество и решительность в бою достоин правительственной награды – ордена Красного Знамени. Командир 54 гв. кп. гв. майор Василенко. 23 февраля 1945 г. Приказом № 573/н от 7.05.1945 г. награжден орденом Славы II степени».*

САРЫЧЕВА (СИНЯКИНА) Мария Ивановна, род. 15.06.1921 г., Тамбовская губ., Елатомский уезд, с. Сасово, на фронте с июня 1941 года, старшина медслужбы, ст. медсестра хирургического отделения, ЭГ № 1381, Западный, 2-й Белорусский фронты. Награждена орденом Отечественной войны II степени, медалью «За боевые заслуги». После войны работала в Сасовской центральной районной больнице. Умерла 5.10.1996 г.

Из наградного листа: *«При всех массовых поступлениях раненых проводила весьма ответственную работу как перевязочно-операционная сестра. Принимала участие в нескольких тысячах операций. Лично произвела несколько сотен*

переливаний крови. Во время большого поступления раненых в январе с.г. произвела 757 перевязок и участвовала в 120 операциях. Достойна награждения медалью «За боевые заслуги». Начальник ЭГ № 1381 майор медслужбы Шубин. 18 февраля 1945 г.».

САСКОВ И.П., род. в 1902 г., Тамбовская губ., Елатомский уезд, д. Подостровное, на фронте с декабря 1941 г.

САТАНИН Андрей Антонович,



род. 1.10.1911 г., Тамбовская губ., с. Васильевка. В Красную Армию призван в 1934 г. Участник советско-финляндской войны. На фронтах Великой Отечественной войны с 1941 г., капитан, летчик, штурман звена, ранен. Награжден орденом Красного Знамени, двумя медалями «За боевые заслуги», медалью «За победу над Германией в Великой Отечественной войне 1941–1945 гг.». После войны работал ст. штурманом отряда в Сасовском летном училище гражданской авиации.

САУТКИН Анатолий Иванович, род. в 1923 г., Рязанская губ., Елатомский уезд, с. Золотая Поляна, на фронте с 1941 г., сержант, ст. моторист, 35 шап, ВВС, Балтийский флот. Награжден медалями «За боевые заслуги», «За оборону Ленинграда», «За победу над Германией в Великой Отечественной войне 1941–1945 гг.». После войны работал зав. клубом, с. Золотая Поляна.

САУТКИН Ефим Егорович, род. в 1915 г., Тамбовская губ., Елатомский уезд, с. Золотая Поляна, на фронте с ноября 1941 г., рядовой, орудийный номер, Юго-Западный, 2-й, 3-й Украинские фронты, 56 мсбр, 23 тк. Награжден медалью «За отвагу».

САУТКИН Кузьма Егорович, род. в 1909 г., Тамбовская губ., Елатомский уезд, с. Золотая Поляна. Награжден орденом Отечественной войны I степени.

САУТКИН Михаил Иванович, род. в 1911 г., Тамбовская губ., Елатомский уезд, с. Золотая Поляна, рядовой, ранен, контужен. Награжден медалью «За победу над Германией в Великой Отечественной войне 1941–1945 гг.». После войны работал в колхозе «Маяк». Умер 25.04.1974 г.

САУТКИН Петр Яковлевич, род. в 1925 г., Рязанская губ., Сасовский уезд, с. Пичкиряево, на фронте с ноября 1943 г., рядовой, стрелок. Награжден медалью «За победу над Германией в Великой Отечественной войне 1941–1945 гг.».

САУТКИН Федор Егорович, род. в 1908 г., Тамбовская губ., Елатомский уезд, с. Золотая Поляна, на фронте с 1941 г., рядовой, стрелок, 188 сп. Награжден медалью «За победу над Германией в Великой Отечественной войне 1941–1945 гг.». После войны работал в колхозе «Маяк».

САУТКИН Федор Петрович, род. в 1925 г., Рязанская губ., Сасовский уезд, с. Золотая Поляна. Награжден орденом Отечественной войны II степени.

САУХИН Георгий Иванович, род. в 1899 г., Тамбовская губ., Елатомский уезд, с. Салтыково, на фронте с января 1942 г., рядовой.

САУХИН Петр Егорович, род. в 1925 г., Рязанская губ., Сасовский уезд, д. Горбуновка, рядовой. Награжден медалью «За победу над Германией в Великой Отечественной войне 1941–1945 гг.». После войны работал пастухом в с. Горбуновка.

САУШКИН Петр Яковлевич, род. в 1925 г., Рязанская губ., Сасовский уезд, с. Пичкиряево, на фронте с 1943 г., рядовой, стрелок. Награжден медалью «За победу над Германией в Великой Отечественной войне 1941–1945 гг.». После войны работал в совхозе «Пичкиряевский».

САФАРГАШЕВ Николай Николаевич, род. в 1920 г., Тамбовская губ., Елатомский уезд, с. Сасово, на фронте с июня 1941 г., сержант, ком. отд., 242 сп, 104 сд, Карельский фронт, ранен. Награжден орденом Красной Звезды, медалью «За победу над Германией в Великой Отечественной войне 1941–1945 гг.». После войны работал слесарем на Сасовском машиностроительном заводе.

Из наградного листа: *«...22 мая 1942 г. в составе 13 человек отбил две вражеские атаки, где противник был силою до 150 человек. Более 20 раз ходил на фланги в тыл врага. Командовал разведгруппой и выполнял самостоятельно боевые задачи. Имеет много благодарностей от командования. За проявленные мужество, храбрость и инициативу в борьбе против немецких оккупантов достоин правительственной награды – ордена Красной Звезды. Командир роты майор Рубаненко. 25 ноября 1943 г.».*

САФОНКИН Алексей Николаевич, род. 1.01.1927 г., Рязанская губ., Сасовский уезд, д. Цыпляково, на фронте с 1944 г., рядовой, стрелок. Награжден медалью «За победу над Германией в Великой Отечественной войне 1941–1945 гг.». После войны работал мотористом на Нижнемальцевском химзаводе. Умер 3.05.1994 г.

САФОНКИН Андрей Дмитриевич, род. 10.12.1924 г., Рязанская



губ., Елатомский уезд, д. Цыпляково, на фронте с августа 1942 г., гв. ст. сержант, ком. отд. связи, 839 гап. 29 габр, Воронежский, 1-й, 4-й Украинские фронты. Награжден орденом Отечественной войны II степени, медалями «За отвагу», «За боевые заслуги», «За победу над Германией в Великой Отечественной войне 1941–1945 гг.». После войны работал на Нижнемальцевском химзаводе. Умер 23.01.1979 г.

Из наградного листа: *«...2 августа 1944 года противник танками и пехотой неоднократно бросался в яростные контратаки. Связь рвалась часто, но благодаря организаторским способностям тов. Сафонкина телефонная линия быстро восстанавливалась, тем самым обеспечивалось ведение артиллерийского огня по контратакующему противнику. 3 августа 1944 года под руководством тов. Сафонкина в самый короткий срок была проложена телефонная линия от НП командира дивизиона до штаба дивизиона. Достоин правительственной награды – ордена Отечественной войны II степени. Командир полка гв. подполковник Ханович. 9 сентября 1944 г.».*

САФОНКИН Владимир Афанасьевич, род. в 1904 г., Тамбовская губ., Елатомский уезд, д. Цыпляково, на фронте с августа 1941 г., рядовой, 68 сп, ранен. Награжден медалью «За победу над Германией в Великой Отечественной войне 1941–1945 гг.». После войны работал в колхозе «Борьба».

САФОНКИН Георгий Дмитриевич, род. 15.09.1922 г., Тамбовская губ., Елатомский уезд, д. Цыпляково, на фронте с октября 1941 г., ст. сержант, ком. отд., 199 сп, 39 сд, 1 А, 1-й Дальневосточный фронт. Награжден орденом Отечественной войны II степени, медалями «За боевые заслуги», «За победу над Германией в Великой Отечественной войне 1941–1945 гг.», «За победу над Японией». После войны работал гл. бухгалтером на Нижнемальцевском химзаводе.

САФОНКИН Максим Михайлович, род. в 1909 г., Тамбовская губ., Елатомский уезд, с. Рожково, на фронте с сентября 1941 г., рядовой, ранен. Награжден медалью «За победу над Германией в Великой Отечественной войне 1941–1945 гг.». После войны работал в совхозе им. Клары Цеткин.

САФОНКИН Николай Ефимович, род. в 1913 г., Тамбовская губ., Елатомский уезд, д. Цыпляково, на фронте с октября 1942 г., рядовой.

САФОНОВ Иван Петрович, род. в 1913 г., Тамбовская губ., Елатомский уезд, с. Заболотье. В Красную Армию призван в апреле 1941 г., гв. старшина, 40 гв. тбр, дважды тяжело ранен. Награжден двумя орденами Красной Звезды, медалями «За боевые заслуги», «За оборону Москвы», «За взятие Берлина», «За победу над Германией в Великой Отечественной войне 1941–1945 гг.». После войны работал зам. председателя колхоза «Красный восход».

Из наградного листа: *«...2.02.1945 года, двигаясь по маршруту бригады с кухней, въехали в город Геретц, где был противник. Завязался уличный бой. Тов. Сафонов своими смелыми действиями сумел вырвать из рук противника автомашину с кухней и продовольствием и все же своевременно доставил обед личному составу. За весь период наступательных операций, под сильным обстрелом артиллерийского и минометного огня, тов. Сафонов бесперебойно обеспечивал питание личного состава управления бригады, разведчиков, саперов, связистов на передовой линии. За проявленные доблесть и мужество достоин награждения орденом Красной Звезды. Командир роты управления гв. капитан Подсверов. 6 апреля 1945 г.».*

САФРОНКИН Дмитрий Федотович, род. в 1922 г., Тамбовская губ., Елатомский уезд, на фронте с января 1942 г.

САФРОНКИН Максим Митрофанович, род. в 1909 г., Тамбовская губ., Елатомский уезд, на фронте с января 1942 г.

САФРОНОВ Василий Егорович, род. в 1924 г., Рязанская губ., с. Верхне-Никольское, на фронте с августа 1942 г., гв. рядовой, телефонист, 1 гв. минбр, Северо-Западный, 1-й, 4-й Украинские фронты. Награжден орденами Отечественной войны II степени, Красной Звезды, медалями «За оборону Кавказа», «За победу над Германией в Великой Отечественной войне 1941–1945 гг.».

САФРОНОВ Василий Зиновьевич, род. в 1915 г., Тамбовская губ., Елатомский уезд, на фронте с 1941 г., гв. рядовой, сапер, 53 гв. сп, 18 гв. сд. Награжден медалью «За отвагу».

САФРОНОВ Василий Лаврентьевич, род. в 1918 г., Тамбовская губ., Елатомский уезд, с. Верхне-Никольское, на фронте с 1941 г., гв. сержант, 1-й гв. корпус, тяжело ранен. Участник обороны Москвы, под Волоколамском. Награжден орденом Отечественной войны II степени. После войны работал в колхозе им. Ворошилова.

САФРОНОВ Василий Семенович, род. 28.01.1915 г., Тамбовская губ., Елатомский уезд, с. Ушаково. В Красную Армию призван в октябре 1937 г., лейтенант, ком. огневого взвода, 72 зенап, войска



ПВО. Награжден орденом Отечественной войны II степени, медалью «За победу над Германией в Великой Отечественной войне 1941–1945 гг.».

САФРОНОВ Виктор Александрович, род. в 1925 г., Рязанская губ., Сасовский уезд, с. Сасово, на фронте с декабря 1942 г., ст. сержант, ком. отд., 49 сп, 50 сд, 1-й Украинский фронт. Награжден орденом Славы III степени, медалями «За отвагу», «За победу над Германией в Великой Отечественной войне 1941–1945 гг.».

Из наградного листа: *«16 апреля 1945 года при прорыве обороны противника и форсировании реки Нейсе огнем своего миномета поддерживал пехоту, чем способствовал ей в быстром овладении первой линии траншей врага. Неоднократно вел огонь с открытых огневых позиций под сильным обстрелом противника, участвовал в отражении контратак врага. Огнем своего миномета уничтожил в этом бою одну пулеметную точку и до 15 немцев. За своевременные подвиги достоин награждения орденом Славы III степени. Командир 49 сп полковник А.М. Чуяс. 25 апреля 1945 г.».*

САФРОНОВ Виктор Егорович, род. в 1922 г., Тамбовская губ., Елатомский уезд, с. Верхне-Никольское. В Красную Армию призван в октябре 1939 г., рядовой, наводчик, 240 сп, 117 сд, Юго-Западный, Центральный, Белорусский фронты, множественные ранения. Награжден двумя орденами Красной Звезды.

САФРОНОВ Владимир Терентьевич, род. в 1909 г., Тамбовская губ., Елатомский уезд, с. Заболотье, на фронте с сентября 1941 г., рядовой, 363 сб, ранен. Награжден медалью «За победу над Германией в Великой Отечественной войне 1941–1945 гг.». После войны работал конюхом в колхозе «Искра».

САФРОНОВ Григорий Гаврилович, род. 13.03.1927 г., Рязанская губ., Сасовский уезд, с. Верхне-Никольское, на фронте с ноября 1944 г., рядовой, ст. хлебопек, 11 опс. Награжден медалью «За победу над Германией в Великой Отечественной войне 1941–1945 гг.». После войны работал на Кустаревском заводе узлов и деталей. Умер 20.01.1997 г.

САФРОНОВ Дмитрий Сергеевич, род. в 1926 г., Рязанская губ., Спасский уезд, с. Городец, гв. мл. сержант, воздушный стрелок, 7 гв. пикирующий шап, Балтийский флот. Награжден медалью «За отвагу».

САФРОНОВ Евгений Иванович, род. в 1926 г., Рязанская губ., Сасовский уезд, г. Сасово, на фронте с июня 1944 г., рядовой, слесарь, ранен. Награжден медалью «За победу над Германией в Великой Отечественной войне 1941–1945 гг.». После войны работал слесарем в «Заготконторе».

САФРОНОВ И.Ф., род. в 1911 г., Тамбовская губ., Елатомский уезд, на фронте с января 1942 г.

САФРОНОВ Иван Алексеевич, род. в 1920 г., Тамбовская губ., Елатомский уезд, с. Верхне-Никольское, на фронте с июня 1941 года, ст. сержант, ком. отд. связи, 135 апабр, Юго-Западный, 1-й Украинский фронты. Награжден медалями «За отвагу», «За боевые заслуги», «За победу над Германией в Великой Отечественной войне 1941–1945 гг.». После войны работал в совхозе «Майдановский».

САФРОНОВ Иван Андреевич, род. в 1923 г., Рязанская губ., Елатомский уезд, с. Верхне-Никольское, на фронте с 1941 г., рядовой, минер, 120-я трофейная рота, 6 гв. А, ранен. Награжден орденом Красной Звезды.

Из наградного листа: *«...Проявляя инициативу, тов. Сафронов изучил минное дело и самостоятельно разминировал участки, где проводились работы взводом по сбору трофеев. За 1944 год им извлечено 2500 штук противотанковых мин, 800 противопехотных мин. За образцовое выполнение и отношение к работе имеет благодарности и три денежные премии. Достоин правительственной награды – ордена Красной Звезды. Командир 120-й трофейной роты капитан Чихарин. 22 мая 1945 г.».*

САФРОНОВ Иван Максимович, род. в 1925 г., Рязанская губ., Сасовский уезд, на фронте с ноября 1943 г., гв. ефрейтор, стрелок, 268 гв. сп, 90 гв. сд, ранен. Награжден орденом Славы III степени.

Из наградного листа: *«21.11.1944 года при наступлении нашей пехоты мешал строчивший немецкий пулемет. Тов. Сафронов скрытным образом подполз на близкое расстояние к вражескому пулемету и брошенными гранатами уничтожил его вместе с расчетом, чем обеспечил успешное продвижение нашей пехоты. Ворвавшись в немецкие траншеи, он огнем из своего орудия уничтожил двух гитлеровцев. За проявленные смелость, инициативу и мужество достоин награждения орденом Славы III степени. Командир 268 гв. сп гв. подполковник Суремов. 19 декабря 1944 г.».*

САФРОНОВ Максим Зиновьевич, род. 20.01.1906 г., Тамбовская губ., Елатомский уезд, с. Верхне-Никольское, на фронте с 1941 г., ефрейтор. Награжден медалями «За оборону Москвы», «За победу над Германией в Великой Отечественной войне 1941–1945 гг.».

После войны работал в с. Верхне-Никольское. Умер 11.09.1971 г.

САФРОНОВ Михаил Иванович, род. в 1924 г., Рязанская губ., Елатомский уезд, д. Наспищи, на фронте с 1942 г., рядовой, телефонист, 77 ск, 1-й Украинский фронт. Награжден медалью «За боевые заслуги».

САФРОНОВ Николай Степанович, род. в 1924 г., Рязанская губ., Елатомский уезд, с. Верхне-Никольское, на фронте с августа 1942 года, ст. сержант, стрелок. Награжден медалью «За победу над Германией в Великой Отечественной войне 1941–1945 гг.». После войны работал в совхозе «Сотницынский».

САФРОНОВ Павел Степанович, род. в 1919 г., Тамбовская губ., Елатомский уезд, д. Наспищи, на фронте с 1941 г., гв. мл. сержант, ком. орудия, 61 гв. тбр, 1-й Украинский фронт. Награжден орденами Отечественной войны II степени, Красной Звезды, медалями «За отвагу», «За победу над Германией в Великой Отечественной войне 1941–1945 гг.».

САФРОНОВ Петр Яковлевич, род. в 1900 г., Тамбовская губ., Елатомский уезд, с. Верхне-Никольское, на фронте с января 1942 года, рядовой, стрелок, 39 сп, 4 сд. Награжден медалью «За отвагу».

САФРОНОВ Петр Яковлевич, род. в 1905 г., Тамбовская губ., Елатомский уезд, с. Верхне-Никольское, на фронте с января 1942 г.

САФРОНОВ Семен Афанасьевич, род. в 1897 г., Тамбовская губ., Елатомский уезд, на фронте с января 1942 г.

САФРОНОВ Феоктист Кузьмич, род. в 1918 г., Тамбовская губ., Елатомский уезд, с. Верхне-Никольское. В Красную Армию призван в 1938 г. Участник советско-финляндской войны. На фронтах Великой Отечественной войны с июня 1941 г., старшина, ком. транспортного отделения, 67 А, Ленинградский фронт. Награжден медалями «За отвагу», «За победу над Германией в Великой Отечественной войне 1941–1945 гг.». После войны работал шофером в колхозе им. Свердлова.

Из наградного листа: *«Умело организовал свое отделение на выполнение задачи. Отделение с первых дней организации переправы работало на подвозе плавсредств. В условиях обстрела и бомбежки, по разбитым и грязным дорогам, во главе своего отделения, показывая мужество и выносливость, уверенно вел свою машину. Отделение в срок выполнило поставленную задачу, доставив на передний край переправы около 200 лодок. Достоин награждения медалью «За отвагу». Командир капитан Мороз. 23 октября 1942 г.».*

САХАРОВ Дмитрий Дмитриевич, род. в 1901 г., Тамбовская губ., Елатомский уезд, на фронте с января 1942 г.

САХАРОВ Евгений Сергеевич, род. в 1909 г., на фронте с июня 1941 г., рядовой, 305 сп, ранен. Награжден медалью «За победу над Германией в Великой Отечественной войне 1941–1945 гг.». После войны работал на Андреевском спиртзаводе. Умер 22.08.1973 г.

САХАРОВ Павел Кузьмич, род. в 1899 г., Тамбовская губ., Елатомский уезд, на фронте с января 1942 г.

САХРОВ Дмитрий Филиппович, род. в 1892 г., Тамбовская губ., Елатомский уезд, с. Шурмашь, на фронте с декабря 1942 г., гв. рядовой, ездовой, 53 гв. кп, 15 гв. кд. Награжден медалью «За отвагу».

САХРОВ Егор Дмитриевич, род. в 1923 г., Рязанская губ., Елатомский уезд, с. Шурмашь, на фронте с 1941 г., сержант, ком. отд. Участник войны с Японией. После войны работал в совхозе «Андреевский».

САХРОВ Иван Степанович, род. в 1915 г., Тамбовская губ., Елатомский уезд, с. Шурмашь, ефрейтор, заряжающий, 242 сп, 104 сд, Карельский, 1-й Украинский фронты, ранен. Награжден медалями «За отвагу», «За боевые заслуги».

САХРОВ Федор Дмитриевич, род. в 1925 г., Рязанская губ., Сасовский уезд, с. Шурмашь, на фронте с января 1943 г., сержант, ефрейтор, ранен. Награжден медалью «За победу над Германией в Великой Отечественной войне 1941–1945 гг.». После войны работал в ветлечебнице. Умер в 1950 г.

САЧЕЕВ Василий Антонович, род. в 1910 г., Тамбовская губ., Елатомский уезд, с. Каргашино, на фронте с июля 1941 г., мл. сержант, артиллерист, 606 зенап. Награжден медалями «За отвагу», «За взятие Будапешта», «За победу над Германией в Великой Отечественной войне 1941–1945 гг.». После войны работал лесником в Кустаревском лесничестве.

САШКИН Иван Сергеевич, род. в 1908 г., Тамбовская губ., Елатомский уезд, с. Салтыково, ст. сержант. Награжден медалью «За трудовую доблесть». После войны работал нач. ж/д ст. Берестянки.

СВЕТЛОВ Валентин Иванович, род. в 1903 г., Тамбовская губ., Елатомский уезд, на фронте с октября 1941 г., гв. рядовой, 167 гв. лап, 1-й Украинский фронт. Награжден орденом Отечественной войны I степени, медалью «За боевые заслуги».

СВЕЧНИКОВ Василий Андреевич, род. в 1923 г., Рязанская губ., Елатомский уезд, с. Пятаково, на фронте с октября 1941 г., гв. рядовой, огнеметчик, Дальневосточ-

ный фронт. Награжден медалью «За победу над Японией». После войны работал в колхозе «Большевик».

СВЕЧНИКОВ Василий Тимофеевич, род. в 1924 г., Рязанская губ., Елатомский уезд, с. Пятаково, на фронте с 1942 г., рядовой, тяжело ранен. Награжден медалью «За победу над Германией в Великой Отечественной войне 1941–1945 гг.». Умер 27.10.1955 г.

СВЕЧНИКОВ Григорий Андреевич, род. в 1915 г., Тамбовская губ., Елатомский уезд, с. Пятаково. Награжден орденом Отечественной войны II степени.

СВЕЧНИКОВ Григорий Романович, род. в 1913 г., Тамбовская губ., Елатомский уезд, с. Пятаково, на фронте с июля 1941 г., гв. рядовой, ковочный кузнец, 329 гв. сп, 101 гв. сд, 2 Уд. А, ранен. Награжден орденом Отечественной войны I степени, медалями «За боевые заслуги», «За победу над Германией в Великой Отечественной войне 1941–1945 гг.».

СВЕЧНИКОВ Михаил Андреевич, род. в 1917 г., Тамбовская губ., Елатомский уезд, с. Пятаково, на фронте с июня 1941 г., мл. сержант, ком. отд., 404 сп, тяжело ранен. Награжден орденом Отечественной войны II степени, медалью «За победу над Германией в Великой Отечественной войне 1941–1945 гг.». После войны работал в колхозе «Большевик».

СВЕШНИКОВ Семен Митрофанович, род. в 1894 г., Тамбовская губ., Елатомский уезд, с. Пятаково, на фронте с октября 1942 г., рядовой, сапер, 2 гв. тк. Награжден медалью «За отвагу».

СВИРИН Алексей Михайлович, род. в 1902 г., Рязанская губ., Рязанский уезд, с. Рожок, на фронте с сентября 1941 г., рядовой, 210 сп. Награжден орденом Славы III степени.

СВИРИНА Александра Павловна, род. 13.02.1924 г., Липецкая губ., Чаплыгинский уезд, с. Соловое. Награждена орденом Отечественной войны II степени.

СВИСТУНОВ Терентий Никитович (Николаевич), род. в 1910 г., на фронте с июня 1941 г., мл. сержант, ком. отд., ранен. Награжден медалями «За боевые заслуги», «За победу над Германией в Великой Отечественной войне 1941–1945 гг.».

СВЯКОВ Василий Иванович, род. 15.08.1927 г., Рязанская губ., Сасовский уезд, с. Темгенево, на фронте с июля 1944 г., рядовой, стрелок. 267 сп, Белорусский фронт. Награжден орденом Отечественной войны II степени. После войны работал плотником в колхозе «Новый путь». Умер 10.08.2004 г.

СВЯТОВ Андрей Иванович, род. в 1908 г., Тамбовская губ., Елатомский уезд, на фронте с января 1942 г.

СЕВАСТЬЯНОВ Егор Иванович, род. в 1906 г., Тамбовская губ., Елатомский уезд, на фронте с января 1942 г.

СЕВОЛДАЕВ Филипп Ильич, род. в 1913 г., на фронте с 1941 г., рядовой, 222 сп, ранен. Награжден медалью «За победу над Германией в Великой Отечественной войне 1941–1945 гг.». После войны работал в совхозе «Красный Октябрь». Умер 15.11.1994 г.

СЕВОЛОЖСКИЙ Ефим Акимович, род. в 1918 г., Тамбовская губ., Елатомский уезд, на фронте с ноября 1941 г.

СЕВОСТЬЯНОВ Андрей Потапович, род. в 1914 г., Тамбовская губ., Елатомский уезд, с. Боковой Майдан, на фронте с июня 1941 г., гв. ефрейтор, стрелок, 193 гв. сп, 66 гв. сд, 1-й Украинский фронт, дважды ранен, контужен. Награжден медалями «За оборону Сталинграда», «За победу над Германией в Великой Отечественной войне 1941–1945 гг.». После войны работал плотником в совхозе «Свобода».

СЕДОВ Валентин Ефимович, род. в 1925 г., г. Ленинград, на фронте с 1942 г., гв. мл. сержант, разведчик, 1229 гап, 58 габр, 2-й Белорусский фронт. Награжден медалью «За отвагу».

СЕДОВ Василий Михайлович, род. в 1924 г., Рязанская губ., с. Матвеевское. Награжден орденом Отечественной войны II степени.

СЕДОВ Григорий Анатольевич, род. в 1899 г., Тамбовская губ., Елатомский уезд, с. Сасово, на фронте с октября 1941 г.

СЕДОВ Григорий Григорьевич, род. в 1921 г., Тамбовская губ., Елатомский уезд, с. Матвеевское, на фронте с 1941 г., сержант, радиотелеграфист, 32 опс, 2-й Белорусский фронт. Награжден орденом Отечественной войны I степени, медалью «За боевые заслуги».

СЕДОВ Евгений Васильевич, род. в 1926 г., Рязанская губ., Сасовский уезд, с. Салтыково, на фронте с 1943 г., ст. сержант, санинструктор. Награжден медалью «За победу над Германией в Великой Отечественной войне 1941–1945 гг.». После войны работал в 8-летней школе, с. Салтыково.

СЕРОВ Егор Ильич, род. в 1902 г., Тамбовская губ., Елатомский уезд, на фронте с 1942 г., ст. сержант, ком. отд., 570 сп, 227 сд, 56 А. Награжден медалью «За отвагу».

СЕДОВ Иван Кириллович, род. в 1914 г., Тамбовская губ., Елатомский уезд, с. Шеметово, на фронте

с июня 1941 г., мл. сержант, ст. телефонист, 43 сд, Ленинградский, 2-й, 3-й Прибалтийские фронты. Награжден медалями «За оборону Ленинграда», «За отвагу». После войны работал на швейной фабрике.

СЕДОВ Илья Никитович, род. в 1911 г., Тамбовская губ., Елатомский уезд, с. Глядково, на фронте с июня 1941 г., матрос, машинист, Северный флот. Награжден медалями «За оборону Советского Заполярья», «За победу над Германией в Великой Отечественной войне 1941–1945 гг.». После войны работал слесарем на шлакоблочном заводе.

СЕДОВ Михаил Никитович, род. в 1916 г., Тамбовская губ., Елатомский уезд, с. Глядково, на фронте с марта 1942 г., сержант, 83 гв. сп, Сталинградский фронт, тяжело ранен. Награжден орденами Отечественной войны I степени, Славы III степени.

СЕДОВ Петр Алексеевич, род. в 1923 г., Рязанская губ., Елатомский уезд, д. Новое, на фронте с июня 1941 г., ст. сержант, санинструктор, 1179 иптап, 69 А, Калининский, Западный, Брянский, 1-й Прибалтийский, 1-й Белорусский фронты. Награжден орденом Красной Звезды, медалью «За отвагу».

Из наградного листа: *«С 16.04 по 20.04.1945 года ст. сержант Седов, несмотря на сильный артиллерийский и минометный огонь противника, не зная сна и отдыха, оказывал помощь раненым артиллеристам. Оказал медпомощь 28 раненым сержантам и рядовым и 6 офицерам. Многие офицеры, сержанты и рядовые, раненные тяжело, нуждались в операции. Тов. Седов, заботясь о спасении их жизни, быстро доставлял их в госпиталь на санитарной машине. Своими смелыми действиям многим спас жизнь и немало способствовал выполнению боевой задачи. Достоин награждения орденом Красной Звезды. Командир 1179 иптап гв. подполковник Моисеенко. 21 апреля 1945 г.».*

СЕДОВ Петр Михайлович, род. в 1924 г., Рязанская губ., Елатомский уезд, на фронте с 1942 г., рядовой, слесарь-мостосборщик, 5 ждбр, 1-й Белорусский фронт. Награжден медалью «За боевые заслуги».

Из наградного листа: *«На работах по восстановлению моста через реку Висла монтажно-мостовому взводу пришлось впервые встретиться с чрезвычайными трудностями по забивке свай. Копрам пришлось работать в середине обрушенной фермы, русло реки завалено обломками дерева, железа и камня, что не давало возможности выполнять работы по бойке свай. Седов, несмотря на сильный и холодный ветер, все время находился на стреле копра, выполняя работы по устранению всех недостатков в работе копра, так как сваи все время натыкались на обломки железа и камня, отклонялись в сторону, срывая молот, что грозило свалиться копру. Тов. Седов успешно справился со всем работами, благодаря чему 17.01 забито 8 свай, а в ночь на 18 января копром забито 10 свай. За успешное выполнение заданий командования на работах по восстановлению моста через реку Висла достоин награждения медалью «За боевые заслуги». Командир 77 мждбн инженер-майор Грищенко. 19 января 1945 г.».*

СЕДОВ Петр Прокопьевич, род. 23.01.1924 г., Рязанская губ., Елатомский уезд, с. Матвеевское, на фронте с ноября 1942 г., рядовой, стрелок, 194 сп, тяжело ранен. Награжден медалью «За победу над Германией в Великой Отечественной войне 1941–1945 гг.». После войны работал в совхозе «Свобода».

СЕДОВ Федор Алексеевич, род. 8.07.1909 г., Тамбовская губ., Елатомский уезд, с. Пятаково, на фронте с ноября 1941 г., рядовой, тяжело ранен. Награжден медалью «За победу над Германией в Великой Отечественной войне 1941–1945 гг.». После войны работал кузнецом на Сотницынском сахарном заводе. Умер 19.02.1990 года.

СЕДОВ Федор Иванович, род. в 1909 г., Тамбовская губ., Елатомский уезд, с. Матвеевское, на фронте с 1941 г., гв. ст. лейтенант, ст. политрук, 113 гв. сп, 38 гв. сд, 65 А, 1-й Белорусский фронт. Награжден орденом Красной Звезды, медалью «За отвагу».

СЕДОВ Яков Яковлевич, род. в 1914 г., Тамбовская губ., Елатомский уезд, на фронте с 1943 г., ст. сержант. Награжден орденом Отечественной войны II степени.

СЕКАНОВ Иван Григорьевич, род. в 1914 г., Тамбовская губ., Елатомский уезд, на фронте с сентября 1941 г., рядовой, ездовой,1093 сп, 324 сд, 50 А, Белорусский фронт. Награжден медалью «За боевые заслуги».

СЕКАНОВ Иван Сергеевич, род. в 1927 г., Рязанская губ., Сасовский уезд, д. Рожково. Награжден орденом Отечественной войны I степени.

СЕКАНОВ Яков Иванович, род. в 1910 г., Тамбовская губ., Елатомский уезд, с. Рожково, на фронте с ноября 1941 г., рядовой, ранен. Награжден медалью «За отвагу». После войны работал в совхозе им. Клары Цеткин.

СЕКРЕТАРЕВ Павел Степанович, род. в 1917 г., Тамбовская губ., Кадомский уезд, с. Еромчино, на фронте с июня 1941 г., старшина,

ветфельдшер. Участник войны с Японией. Награжден орденом Отечественной войны II степени. После войны работал директором Сасовского мясокомбината.

СЕЛЕЗНЕВ Николай Иванович, род. в 1913 г., Тамбовская губ., Кадомский уезд, д. Еромчино, на фронте с июля 1941 г., гв. рядовой, шофер, 2 гв. вдд, Северо-Западный, Центральный, 1-й, 4-й Украинские фронты. Награжден медалями «За отвагу», «За боевые заслуги», «За победу над Германией в Великой Отечественной войне 1941–1945 гг.».

Почетный гражданин города Сасово

СЕЛЕЗНЕВ Павел Иванович, род. 23.12.1915 г., Тамбовская губ., Кадомский уезд, с. Еромчино. До войны работал зоотехником при райземотделе Кадомского р-на. В Красную Армию призван в 1936 году, погранвойска. На фронтах Великой Отечественной войны с 1941 г., полковник. Участвовал в боях за освобождение Крыма, Советской Прибалтики, воевал в Восточной Пруссии. Награжден орденом Отечественной войны II степени, двумя орденами Красной Звезды, медалями «За боевые заслуги», «За оборону Кавказа», «За победу над Германией в Великой Отечественной войне 1941–1945 гг.». Закончил службу в должности зам. нач. военно-строительного отдела Хабаровского пограничного округа. С 1956 г. работал председателем Сасовского городского Совета народных депутатов. Звание «Почетный гражданин города Сасово» присвоено Павлу Ивановичу в 2008 г.

СЕЛИВАНОВ Егор Михайлович, род. в 1922 г., Тамбовская губ., Елатомский уезд, с. Мокрое, на фронте с июня 1941 г., рядовой, артиллерист, 1421 зенап. Награжден орденом Отечественной войны II степени, медалью «За победу над Германией в Великой Отечественной войне 1941–1945 гг.». После войны работал плотником в колхозе «Победа труда».

СЕЛИВАНЧИКОВ Алексей Филиппович, род. в 1897 г., Тамбовская губ., Елатомский уезд, на фронте с декабря 1941 г.

СЕЛИВЕРСТОВ Василий Михайлович, род. в 1926 г., Рязанская губ., Кадомский уезд, с. Котелино, на фронте с 1943 г., мл. сержант, музыкант, 76 сп. Награжден медалью «За победу над Германией в Великой Отечественной войне 1941–1945 гг.». После войны работал на 40-й дистанции пути Московско-Рязанской железной дороги.

СЕЛИВЕРСТОВ Иван Сергеевич, род. в 1923 г., Рязанская губ., Елатомский уезд, д. Крутое, на фронте с 1941 г., лейтенант интенд. службы, 632 зенап, 7 зенад. Награжден орденами Отечественной войны I, II степени, Красной Звезды, медалями «За боевые заслуги», «За оборону Ленинграда», «За взятие Вены», «За победу над Германией в Великой Отечественной войне 1941–1945 гг.», «За победу над Японией».

СЕЛИВЕРСТОВ Михаил Семенович, род. в 1904 г., Тамбовская губ., Елатомский уезд, п. Дачный, на фронте с ноября 1941 г., рядовой, 885 сп, ранен. Награжден медалью «За победу над Германией в Великой Отечественной войне 1941–1945 гг.». Умер 16.01.1963 г.

СЕЛИВЕРСТОВ Петр Андреевич, род. в 1902 г., Тамбовская губ., Елатомский уезд, с. Чучково, на фронте с августа 1941 г., майор, нач. агитмашины, Дом Армии, 5 Уд. А, Южный, Сталинградский, 3-й Украинский, 1-й Белорусский фронты, ранен. Награжден двумя орденами Отечественной войны I степени, орденами Отечественной войны II степени, Красной Звезды, двумя медалями «За боевые заслуги», медалями «За освобождение Варшавы», «За взятие Берлина», «За победу над Германией в Великой Отечественной войне 1941–1945 гг.». После войны продолжил службу в рядах Советской Армии, подполковник.

СЕЛИВЕРСТОВ Петр Митрофанович, род. 5.06.1921 г., Тамбовская губ., Елатомский уезд, с. Крутое, на фронте с 1941 г., рядовой, тяжело ранен. Награжден медалью «За победу над Германией в Великой Отечественной войне 1941–1945 гг.». После войны работал на машинно-тракторной станции. Умер в 1957 г.

СЕЛИГОНКИН Михаил Сергеевич, род. в 1911 г., Тамбовская губ., Елатомский уезд, с. Малый Студенец, рядовой, пулеметчик, 2 ждб, тяжело ранен. Награжден медалями «За взятие Будапешта», «За победу над Германией в Великой Отечественной войне 1941–1945 гг.». После войны работал в колхозе «Большевик».

СЕЛИН Алексей Сергеевич, род. в 1923 г., Рязанская губ., Елатомский уезд, с. Сасово, на фронте с сентября 1942 г., рядовой, пулеметчик, 1178 сп. Награжден медалью «За победу над Германией в Великой Отечественной войне 1941–1945 гг.». После войны работал сапожником в комбинате бытового обслуживания.

СЕЛЬДИМИРОВ Анатолий Васильевич, род. в 1918 г., Тамбовская губ., Елатомский уезд. В Красную Армию призван в 1937 г., ст. лейтенант, ком. бат., 628 пап, 6 гв. А, Воронежский, 1-й Украинский фронты, тяжело ранен. Награжден орденом Отечественной войны I, II степени.

СЕЛЬДИМИРОВ Борис Сергеевич, род. в 1920 г., Тамбовская губ., Елатомский уезд, с. Сотницыно. В Красную Армию призван в 1939 г., старшина 2-й статьи, ком. отд. торпед, эскадренный миноносец «Жаркий», отряд кораблей Военно-морского флота. Награжден орденом Отечественной войны II степени, медалью «За оборону Советского Заполярья».

СЕЛЬДИМИРОВ Михаил М., род. в 1898 г., Тамбовская губ., Елатомский уезд, на фронте с января 1942 г.

СЕЛЬДИМИРОВ Михаил Федорович, род. в 1922 г., Тамбовская губ., Елатомский уезд, с. Сотницыно, на фронте с 1941 г., ст. сержант. Награжден медалью «За боевые заслуги».

СЕЛЯЕВ Александр Степанович, род. 29. 09. 1925 г., Рязанская обл., Сасовский р-н, с. Пичкиряево, на фронте с августа 1944 г., старшина, 545 сп, 389 сд, 1-й Украинский фронт. Награжден медалью «За отвагу».

СЕЛЯЕВ Дмитрий Семенович, род. 9.09.1921 г., Тамбовская губ., Елатомский уезд, с. Поляки-Майданы, на фронте с июля 1943 г., старшина, ком. орудия.

СЕЛЯЕВ Степан Степанович, род. в 1923 г., Рязанская губ., Елатомский уезд, с. Пичкиряево, на фронте с октября 1941 г., рядовой, стрелок, окр СМЕРШ, 25 А. Награжден медалями «За боевые заслуги», «За победу над Германией в Великой Отечественной войне 1941–1945 гг.». После войны работал на Сасовском хлебоприемном пункте.

СЕЛЯТОВ Иван Денисович, род. в 1912 г., Тамбовская губ., Елатомский уезд, с. Ключи, на фронте с октября 1941 г., старшина, санинструктор, 529 сп, 163 сд, Северо-Западный фронт, дважды ранен. Награжден орденом Славы III степени, медалью «За победу над Германией в Великой Отечественной войне 1941–1945 гг.». После войны работал нач. караула на заводе № 71, г. Ижевск, Удмуртская АССР.

СЕМЕНЕЕВ Давляш Иноятович, род. в 1920 г., Тамбовская губ., Елатомский уезд, с. Бастаново. Награжден орденом Отечественной войны II степени.

Участник Парада Победы 24 июня 1945 г. на Красной площади в Москве

СЕМЕНЕЕВ Ибрагим Алиевич, род. 13.07.1916 г., Тамбовская губ., Елатомский уезд, с. Бастаново. В Красную Армию призван в сентябре 1939 г., на фронте с июня 1941 г., старшина, артиллерист, 17 тбр, 150 пабр, трижды ранен. Награжден орденами Отечественной войны II степени, Красной Звезды, медалями «За отвагу», «За боевые заслуги», «За оборону Сталинграда», «За взятие Кенигсберга», «За победу над Германией в Великой Отечественной войне 1941–1945 гг.». После войны работал в Сасовском летном училище гражданской авиации. Умер 2.05.1986 г.

СЕМЕНЕЕВ Фарид Рахимович, род. в 1919 г., Тамбовская губ., Елатомский уезд, с. Бастаново. Награжден орденом Отечественной войны II степени.

СЕМЕНЕНКО Федор Петрович, род. 25.08.1925 г., Киргизская ССР, г. Фрунзе, на фронте с октября 1942 г., гв. ефрейтор, наводчик, 9 гв. вдд, Степной, Воронежский, 1-й, 2-й Украинские фронты, тяжело ранен. Награжден орденами Отечественной войны I степени, Славы III степени, медалями «За отвагу», «За боевые заслуги», «За взятие Берлина», «За освобождение Праги», «За победу над Германией в Великой Отечественной войне 1941–1945 гг.». После войны работал в органах министерства внутренних дел, г. Архангельск.

Из наградного листа: *«В бою 20.04.1945 года при штурме орудие уничтожило пять пулеметов, один миномет, 20 гитлеровцев. В уличном бою в упор расстрелял из орудия одну автомашину противника. 21.04.1945 года, отбивая контратаку пехоты противника, уничтожил 10 гитлеровцев и один станковый пулемет. 22.04.1945 года прямой наводкой уничтожил две автомашины, одно противотанковое орудие и семь гитлеровцев. Достоин правительственной награды – ордена Славы III степени. Командир дивизиона Педько. 22 мая 1945 г.».*

СЕМЕНЕНКО Анна Филипповна, род. 18.09.1927 г., Рязанская губ., Сасовский уезд, с. Глядково, лаборант, исследование пороха, оружия. Награждена медалью «За доблестный труд в Великой Отечественной войне 1941–1945 гг.». После войны работала на Сасовском станкостроительном заводе.

СЕМЕНКИН Василий Михайлович, род. в 1911 г., Тамбовская губ., Елатомский уезд, с. Саблино, на фронте с 1941 г., старшина. Награжден медалью «За боевые заслуги».

СЕМЕНКИН Виктор Иванович, род. в 1923 г., Тамбовская губ., Елатомский уезд, с. Саблино, на фронте с 1942 г., рядовой, шофер, 200 минп, 10 минбр, тяжело ранен. Награжден орденом Отечественной войны II степени, медалью «За боевые заслуги».

СЕМЕНКИН Дмитрий Михайлович, род. в 1908 г., Рязанская обл., Сасовский р-н, с. Саблино, рядовой.

СЕМЕНКИН Иван Алексеевич, род. в 1904 г., Рязанская обл., Сасовский р-н, с. Саблино, на фронте

с октября 1941 г., рядовой, сапер, 75 осапб, 15 сд. Награжден медалью «За отвагу».

СЕМЕНКОВ Дмитрий Ионович, род. в 1904 г., Тамбовская губ., Елатомский уезд, на фронте с декабря 1941 г.

СЕМЕНКОВ Прокоп Тимофеевич, род. в 1911 г., Тамбовская губ., Елатомский уезд, на фронте с января 1942 г.

СЕМЕНОВ Александр Антонович, род. 3.05.1921 г., Тамбовская губ., Темниковский уезд, д. Карачево, на фронте с мая 1942 г., сержант, ездовой, 321 сп, 15 сд, 65 А, 2-й Белорусский фронт, дважды ранен. Награжден орденами Отечественной войны I степени, Красной Звезды, медалями «За оборону Сталинграда», «За победу над Германией в Великой Отечественной войне 1941–1945 гг.». После войны работал прорабом на машиностроительном заводе.

Из наградного листа: *«20.04.1945 года при форсировании реки Одер под огнем противника сделал четыре рейса с боеприпасами на западный берег реки, тем самым способствовал расширению плацдарма на ее западном берегу... Достоин награждения орденом Красной Звезды. Командир 321 сп гв. подполковник Палиенко. 13 мая 1945 г.».*

СЕМЕНОВ Александр Сергеевич, род. в 1921 г., Тамбовская губ., Елатомский уезд, с. Нащи, на фронте с марта 1943 г., ефрейтор, ст. путеец, контужен. Награжден медалью «За победу над Германией в Великой Отечественной войне 1941–1945 гг.».

СЕМЕНОВ Алексей Алексеевич, род. в 1919 г., Тамбовская губ., Елатомский уезд, с. Глядково, на фронте с апреля 1941 г., сержант, стрелок, 73 сп, дважды тяжело ранен. Награжден медалями «За боевые заслуги», «За освобождение Варшавы», «За победу над Германией в Великой Отечественной войне 1941–1945 гг.». После войны работал авиамотористом в Сасовском летном училище гражданской авиации.

СЕМЕНОВ Алексей Сергеевич, род. в 1925 г., Рязанская губ., Сасовский уезд, с. Нащи, рядовой, слесарь. Награжден медалью «За победу над Германией в Великой Отечественной войне 1941–1945 гг.». После войны работал мастером производственного обучения в ГПТУ № 16.

СЕМЕНОВ Алексей Яковлевич, род. в 1912 г., Тамбовская губ., Елатомский уезд, гв. сержант, шофер, 36 гв. минп. Участвовал в форсировании реки Днепр. Награжден медалью «За боевые заслуги».

СЕМЕНОВ Андрей Иванович, род. в 1907 г., Тамбовская губ., Елатомский уезд, д. Новое, на фронте с ноября 1941 г.

СЕМЕНОВ Андрей Н., род. в 1910 году, Тамбовская губ., Елатомский уезд, с. Боковой Майдан, на фронте с ноября 1941 г.

СЕМЕНОВ В.А., род.: Тамбовская губ., Елатомский уезд.

СЕМЕНОВ Василий Васильевич, род. в 1902 г., Тамбовская губ., Елатомский уезд, д. Подостровное, на фронте с декабря 1941 г.

СЕМЕНОВ Василий Васильевич, род. в 1921 г., Тамбовская губ., Елатомский уезд, с. Рогожка. В Красную Армию призван в марте 1941 года, гв. ст. сержант, ком. отд. разведки, 55 гв. сд, 28 А, Северо-Кавказский фронт. Награжден двумя орденами Отечественной войны II степени, орденами Красной Звезды, Славы III степени, медалями «За отвагу», «За победу над Германией в Великой Отечественной войне 1941–1945 гг.». После войны работал в колхозе «Маяк труда».

Из наградного листа: *«...17 августа 1944 года при выполнении задания на разведку при отступлении противника гв. ст. сержант Семенов вместе с разведгруппой окружили прикрывающую группу немцев, повели бой на ее уничтожение. В этом бою Семенов уничтожил двух немецких солдат и вместе с другими разведчиками захватили ценные документы и контрольного пленного. Достоин награждения орденом Красной Звезды. Командир роты гв. капитан Коршунков. 29 сентября 1944 г.».*

СЕМЕНОВ Василий Елизарович, род. в 1925 г., Рязанская губ., Сасовский уезд, с. Липовка, на фронте с августа1943 г., гв. ефрейтор, орудийный номер, 92 гв. ттп. Награжден медалями «За отвагу», «За победу над Германией в Великой Отечественной войне 1941–1945 гг.». После войны работал в передвижной механизированной колонне № 367.

СЕМЕНОВ Василий Иванович, род. в 1911 г., Тамбовская губ., Елатомский уезд, с. Сасово, на фронте с сентября 1941 г., старшина, ком. отд., 230-й инженерно-саперный батальон, 113 ск, Западный, 3-й Белорусский фронты. Награжден орденом Отечественной войны II степени, двумя орденами Красной Звезды, медалью «За отвагу».

Из наградного листа: *«Храбрый и находчивый сапер. В период отражения атак противника с 19 по 25 февраля 1945 года выполнял задачи по минированию танкоопасных направлений. Под пулеметным и автоматным огнем, в 700–800 метров от танков противника, совместно с другими саперами устанавливал противотанковые мины. Лично установил 133 противотанковые мины. Принимал активное участие в отражении атаки*

противника в ночь с 24 на 25 февраля 1945 г. Достоин правительственной награды – ордена Отечественной войны II степени. Командир 230-го инженерно-саперного батальона гв. майор Кремнев. 6 марта 1945 г.».

СЕМЕНОВ Владимир Сергеевич, род. 23.03.1920 г., Тамбовская губ., Елатомский уезд, с. Сасово. В Красную Армию призван в октябре 1939 г., на фронте с июня 1941 года, гв. лейтенант, ком. взвода ПТР, Западный, Калининский, Сталинградский, Донской, Ленинградский фронты, множественные тяжелые ранения, контузия. Награжден орденом Отечественной войны II степени, двумя орденами Красной Звезды, медалями «За боевые заслуги», «За оборону Москвы», «За оборону Сталинграда», «За оборону Ленинграда», «За победу над Германией в Великой Отечественной войне 1941–1945 гг.». После войны работал директором Сасовского Дома культуры.

Из наградного листа: *«Гв. лейтенант Семенов в боях на Карельском перешейке с 10 по 22 июня 1944 года проявил мужество и отвагу. При штурме высоты он смело шел в боевых порядках взвода, гранатами выбивал лахтарей из-под камней. В этом бою был ранен. Достоин награждения орденом Красной Звезды. Командир полка майор Чернедских. 22 августа 1944 г.».*

СЕМЕНОВ Владимир Сергеевич, род. в 1923 г., Рязанская губ., Елатомский уезд, с. Нащи, на фронте с сентября 1941 г., гв. лейтенант, 998 сп, 286 сд, Западный, Калининский, Сталинградский, Степной, Ленинградский фронты, тяжело ранен. Награжден орденом Отечественной войны II степени.

СЕМЕНОВ Григорий Андреевич, род. в 1914 г., Тамбовская губ., Елатомский уезд, на фронте с июня 1943 г., рядовой, ранен.

СЕМЕНОВ Григорий Кузьмич, род. в 1912 г., Тамбовская губ., Елатомский уезд, на фронте с 1941 года, лейтенант медслужбы, фельдшер, 869 иптап, Воронежский фронт, ранен, контужен. Награжден орденом Красной Звезды.

Из наградного листа: *«...За время оборонительных и наступательных боев в июле 1943 года эвакуировал непосредственно с огневых позиций до 60 человек. Во время оказания помощи и эвакуации проявляет храбрость и мужество. Достоин правительственной награды – ордена Красной Звезды. Командир 869 иптап гв. подполковник Филимонов. 1 октября 1943 г.».*

СЕМЕНОВ Григорий Михайлович, род. в 1926 г., Рязанская губ., Сасовский уезд, д. Новая. Награжден орденом Отечественной войны II степени.

СЕМЕНОВ Григорий Сергеевич, род. в 1925 г., Рязанская губ., Сасовский уезд, на фронте с января 1943 г., рядовой, заряжающий, 657 ап, 204 сд, Калининский, 1-й Прибалтийский фронты. Награжден медалью «За отвагу».

СЕМЕНОВ Г.Я., род. в 1900 г., Тамбовская губ., Елатомский уезд, на фронте с января 1942 г.

СЕМЕНОВ Григорий Яковлевич, род. в 1922 г., Тамбовская губ., Елатомский уезд, с. Нащи, на фронте с 1941 г., гв. рядовой, ст. радист, 26 гв. вдсп, 9 гв. вдд, Калининский, Воронежский, 1-й, 2-й Украинские фронты. Награжден медалью «За отвагу», двумя медалями «За боевые заслуги». Умер в 1953 г.

СЕМЕНОВ Дмитрий Елизарович, род. в 1923 г., Рязанская губ., Елатомский уезд, с. Липовка, на фронте с сентября 1942 г., рядовой. Награжден медалью «За победу над Германией в Великой Отечественной войне 1941–1945 гг.». После войны работал ветфельдшером в совхозе им. Клары Цеткин.

СЕМЕНОВ Елизар Ефремович, род. в 1899 г., Тамбовская губ., Елатомский уезд, на фронте с января 1942 г.

СЕМЕНОВ Захар Петрович, род. в 1921 г., Тамбовская губ., Елатомский уезд, с. Рожково, рядовой, минометчик, 167 сд, тяжело ранен. Награжден орденом Отечественной войны I степени, медалью «За победу над Германией в Великой Отечественной войне 1941–1945 гг.». После войны работал пастухом в совхозе им. Клары Цеткин.

СЕМЕНОВ Иван Андреевич, род. 21.07.1911 г., Тамбовская губ., Елатомский уезд, с. Поляки-Майданы, на фронте с 1941 г., рядовой, ранен. Награжден орденом Отечественной войны I степени, медалью «За победу над Германией в Великой Отечественной войне 1941–1945 гг.». После войны работал в колхозе им. Хрущева.

СЕМЕНОВ Иван Антонович, род. в 1914 г., Тамбовская губ., Елатомский уезд, д. Новые Выселки, на фронте с 1941 г., старшина, 761 сп, тяжело ранен. Награжден медалью «За победу над Германией в Великой Отечественной войне 1941–1945 гг.». После войны работал на Кустаревском заводе узлов и деталей.

СЕМЕНОВ Иван Григорьевич, род. 13.07.1909 г., Рязанская губ., г. Клепики, на фронте с июня 1941 года, капитан, зам. ком. дивизии по политчасти, 775 ап, 243 сд, 53 А, 2-й, 3-й Украинские фронты, ранен. Награжден орденами Отечественной войны II степени, Красной Звезды, медалью «За победу над Германией в Великой Отечественной войне 1941–1945 гг.». После войны работал агрономом в колхозе «40 лет Октября».



Из наградного листа: *«В боях с немецко-фашистскими захватчиками на территории Венгрии и Чехословакии тов. Семенов показал себя бесстрашным политработником. В период боя находился там, где складывалась наиболее сложная обстановка. В период боя при форсировании реки Морава первым переправился через реку со второй батареей и непосредственно руководил боем на плацдарме. В период боя на подступах к городу Брно и при овладении городом тов. Семенов непрерывно находился в боевых порядках и обеспечивал успешное выполнение боевой задачи. Командир 775 ап майор Раздиевский. 18 мая 1945 г. Достоин награждения орденом Отечественной войны I степени. Начальник политотдела гв. подполковник Брылев. 24 мая 1945 г. Приказом № 337/н от 5.09.1945 г. награжден орденом Отечественной войны II степени».*

СЕМЕНОВ Иван Дмитриевич, род. в 1903 г., Тамбовская губ., Елатомский уезд, д. Новые Выселки, рядовой. Награжден медалью «За победу над Германией в Великой Отечественной войне 1941–1945 гг.». После войны работал в колхозе им. Хрущева. Умер 1.11.1977 г.

СЕМЕНОВ Иван Яковлевич, род. в 1913 г., Тамбовская губ., Елатомский уезд, с. Ласицы, на фронте с июня 1941 г., рядовой, шофер, 1-я отд. сан. рота, 1 Уд. А, Северо-Западный фронт. Награжден медалью «За отвагу».

СЕМЕНОВ Илья Андреевич, род. в 1925 г., Рязанская губ., Сасовский уезд, с. Рожково, на фронте с октября 1943 г., рядовой, сапер. Награжден медалью «За победу над Германией в Великой Отечественной войне 1941–1945 гг.». После войны работал в совхозе им. Клары Цеткин.

СЕМЕНОВ Кузьма Васильевич, род. в 1913 г., Тамбовская губ., Елатомский уезд, п. Ряньзя, на фронте с августа 1941 г., ефрейтор, сапер, 48 исбр, 70 А. Награжден орденами Отечественной войны II степени, Красной Звезды, медалями «За отвагу», «За боевые заслуги», «За оборону Москвы», «За победу над Германией в Великой Отечественной войне 1941–1945 гг.». После войны работал конюхом на Свежинском лесоучастке.

Из наградного листа: *«При форсировании реки Одер в ночь на 20.04.1945 года ефрейтор Семенов, действуя в составе паромного расчета, под сильным пулеметным огнем противника, переправил через реку и заболоченную пойму две 45-мм и две 76-мм пушки с боеприпасами. По пояс в воде, невзирая на обстрелы переправы, ефрейтор Семенов бесстрашно и мужественно, в течение пяти суток, выполнял свою боевую задачу по переправе артиллерии и других грузов, необходимых для захвата и расширения плацдарма на западном берегу реки Одер. За отличное выполнение задания и высокое осознание своего воинского долга достоин правительственной награды – ордена Отечественной войны II степени. Командир батальона подполковник Касьяненко. 27 апреля 1945 г. Приказом № 17/н от 17.05.1945 г. награжден орденом Красной Звезды».*

СЕМЕНОВ Матвей Семенович, род. в 1921 г., Тамбовская губ., Елатомский уезд, рядовой, зам. ком. орудия, 1337 зенап, 24 зенад, Брянский фронт. Награжден медалью «За боевые заслуги».

СЕМЕНОВ М.Е., род. в 1914 г., Тамбовская губ., Елатомский уезд, на фронте с декабря 1941 г., 655 бао.

СЕМЕНОВ Михаил Михайлович, род. в 1919 г., Тамбовская губ., Елатомский уезд, с. Истлеево. В Красную Армию призван в октябре 1939 г., на фронте с 1941 г., гв. ефрейтор, шофер, 38 гв. пабр, 58 А, Северо-Кавказский фронт. Награжден орденом Красной Звезды, медалями «За боевые заслуги», «За победу над Германией в Великой Отечественной войне 1941–1945 гг.». После войны работал шофером в Сасовской центральной районной больнице.

Из наградного листа: *«...Тов. Семенов в боях от Вислы до Эльбы все время подвозил боеприпасы и горючее на прямую наводку, в трудных условиях, под огнем противника. Машина тов. Семенова в результате его заботы и отличного ухода перевезла в последних боях за Одер свыше 2500 снарядов и 10 тонн горючего, не имея поломок и аварий. Тов. Семенов достоин правительственной награды – ордена Красной Звезды. Командир гв. капитан Пастушенко. 13 мая 1945 г.».*

СЕМЕНОВ Михаил Яковлевич, род. в 1922 г., Тамбовская губ., Елатомский уезд, с. Огарево-Почково, на фронте с мая 1943 г., рядовой, мл. приемщик военно-почтовой станции № 2832, 49 ск, 2-й Украинский фронт. Награжден медалью «За боевые заслуги».

СЕМЕНОВ Николай Антонович, род. в 1925 г., Рязанская губ., Сасовский уезд, с. Кошибеево, на фронте с 1943 г., ефрейтор, разведчик-наблюдатель, 3 кабр, 1-й Белорусский фронт. Участвовал в форсировании реки Нарев. Награжден орденом Красной Звезды, медалями «За отвагу», «За победу над Германией в Великой Отечественной войне 1941–1945 гг.».

СЕМЕНОВ Николай Дмитриевич, род. 5.12.1921 г. В Красную Ар-мию призван в 1940 г., майор, комсорг полка, 507 сп, 148 сд, 60 А, 1-й Украинский, Северо-Кавказский фронты, тяжело ранен. Участвовал в освобождении Крыма, Польши, Чехословакии. Награжден орденами Отечественной войны I степени, Красного Знамени, Красной Звезды, медалью «За победу над Германией в Великой Отечественной войне 1941–1945 гг.». После войны работал учителем в школах Сасовского р-на.

СЕМЕНОВ Николай Ефимович, род. в 1903 г., Тамбовская губ., Елатомский уезд, на фронте с ноября 1941 г., рядовой, ранен. После войны работал в колхозе им. Хрущева. Умер в 1953 г.

СЕМЕНОВ Павел Васильевич,



род. 14.12.1926 г., Рязанская губ., Сасовский уезд, д. Новое, на фронте с ноября 1943 г., мл. сержант, стрелок, 1085 сп, 322 сд, 1-й, 4-й Украинские фронты, ранен. Награжден орденом Славы III степени, медалями «За боевые заслуги», «За победу над Германией в Великой Отечественной войне 1941–1945 гг.». После войны работал трактористом в совхозе «Агроном». Умер 21.11.1978 г.

Из наградного листа: *«В последних наступательных боях с 15 апреля по 5 мая 1945 года тов. Семенов, презирая всякую опасность для жизни, под огнем противника, гранатами уничтожил три пулеметные точки и прицельным огнем из своей винтовки уничтожил 10 солдат противника. Достоин правительственной награды – ордена Славы III степени. Командир 1085 сп полковник Тимофеев. 17 мая 1945 г.».*

СЕМЕНОВ Петр Ефремович, род. в 1897 г., Тамбовская губ., Елатомский уезд, с. Липовка, на фронте с октября 1941 г., рядовой, 66-й полк, тяжело ранен, контужен. Награжден орденом Отечественной войны II степени.

СЕМЕНОВ Петр Никитович, род. в 1912 г., Тамбовская губ., Елатомский уезд, с. Ласицы, на фронте с 1942 г., рядовой, шофер, 9-я отд. рота подвоза, ранен. Награжден орденом Отечественной войны II степени, медалями «За отвагу», «За оборону Москвы», «За оборону Сталинграда», «За победу над Германией в Великой Отечественной войне 1941–1945 гг.». После войны работал в Сасовском лесхозе.

СЕМЕНОВ Петр Максимович, род. в 1919 г., Тамбовская губ., Елатомский уезд, с. Липовка, на фронте с июня 1941 г., рядовой, 247 сп, ранен. Награжден медалью «За победу над Германией в Великой Отечественной войне 1941–1945 гг.». После войны работал в совхозе им. Клары Цеткин. Умер 10.08.1977 г.

СЕМЕНОВ Петр Сергеевич, род. в 1905 г., Тамбовская губ., Елатомский уезд, на фронте с июня 1941 г., рядовой, 49 гв. сд, тяжело ранен. Награжден медалью «За победу над Германией в Великой Отечественной войне 1941–1945 гг.». Умер 30.01.1977 г.

СЕМЕНОВ Равиль Авуздаевич, род. в 1925 г., Рязанская губ., Сасовский уезд, с. Бастаново, на фронте с ноября 1943 г., рядовой, радиотелефонист. Участник войны с Японией. После войны работал стрелком 2-го отряда военизированного отдела.

СЕМЕНОВ Сергей Дмитриевич, род. в 1909 г., Тамбовская губ., Елатомский уезд, на фронте с 1942 года, старшина, комендант, 98-й военный склад, 504 сп, 195 сд, ранен. Награжден медалью «За боевые заслуги».

СЕМЕНОВ Степан Максимович, род. в 1912 г., Тамбовская губ., Елатомский уезд, на фронте с ноября 1941 г.

СЕМЕНОВ Федор Петрович, род. в 1924 г., Рязанская губ., Елатомский уезд, с. Рожково, на фронте с августа 1942 г., рядовой, сапер, 126 осапб, 58 сд, 31 А, Западный, 1-й Украинский фронты, ранен. Награжден орденом Отечественной войны I степени, медалями «За отвагу», «За победу над Германией в Великой Отечественной войне 1941–1945 гг.».

Из наградного листа: *«При форсировании реки Висла 29 июля 1944 года, под артиллерийско-пулеметным огнем противника, одним из первых перевез на лодке передовой десант 170 сп на западный берег реки. С 29 июля по 1 августа с расчетом в четыре человека сделал 27 рейсов через реку, перевез 130 бойцов и командиров, 12 станковых пулеметов, 9 минометов, 72 ящика боеприпасов. 1 августа при перевозке через реку Висла боеприпасов снаряд противника попал в лодку и ранил сапера Семенова. Будучи в тяжелом состоянии, Семенов помог расчету вынести снаряды из тонущей лодки на берег и только после этого ушел в медсанбат. Достоин награждения орденом Отечественной войны I степени. Командир 126 осапб гв. капитан Ляхов. 4 октября 1944 г.».*

СЕМЕНОВ Яков Северьянович, род. в 1909 г., Тамбовская губ., Елатомский уезд, д. Заболотье, на фронте с 1941 г., рядовой. Награжден медалью «За победу над Германией в Великой Отечественной войне 1941–1945 гг.».

СЕМЕШКИН Михаил Анисимович, род. в 1923 г., Рязанская губ., Елатомский уезд, с. Глядково. На-

гражден орденом Отечественной войны II степени.

СЕМЕШКИН Михаил Михайлович, род. в 1923 г., Рязанская губ., Елатомский уезд, с. Глядково., на фронте с 1942 г., матрос, разведчик, 407 ад береговой обороны. Награжден медалью «За победу над Германией в Великой Отечественной войне 1941–1945 гг.». После войны работал слесарем на подстанции.

СЕМИКОВ Василий Петрович, род. 30.04.1910 г., Тамбовская губ., Елатомский уезд, д. Саблино, на фронте с мая 1941 г., рядовой, ранен. Награжден медалью «За победу над Германией в Великой Отечественной войне 1941–1945 гг.». После войны работал в колхозе «Красная звезда». Умер 24.01.1972 года.

СЕМИКОВ Василий Яковлевич, род. в 1911 г., Тамбовская губ., Елатомский уезд, с. Сасово, на фронте с 1942 г., сержант, телефонист, 160 зенап, 18 зенад, 1-й Белорусский фронт. Награжден медалями «За отвагу», «За победу над Германией в Великой Отечественной войне 1941–1945 гг.». После войны работал столяром в школе рабочей молодежи.

СЕМИКОВ Иван Васильевич, род. в 1920 г., Тамбовская губ., Елатомский уезд, с. Арга, на фронте с июня 1941 г., рядовой, ст. разведчик, 119 сп, Северо-Западный, Западный, 1-й, 2-й Прибалтийские фронты, ранен. Награжден орденом Красной Звезды, медалью «За отвагу».

СЕМИКОВ Иван Егорович, род. в 1914 г., Тамбовская губ., Елатомский уезд, с. Саблино. В Красную Армию призван в октябре 1936 г. Участник советско-финляндской войны. На фронтах Великой Отечественной войны с 1941 г., лейтенант, ком. пулеметного взвода, 165 опаб, 116 УР, Северо-Западный, Южный, 4-й Украинский фронты, дважды тяжело ранен. Награжден орденом Красной Звезды.

СЕМИКОВ Иван Иванович, род. в 1925 г., Рязанская губ., Сасовский уезд, с. Саблино, на фронте с 1943 г., мл. сержант, 545 сп, 389 сд. Награжден орденами Отечественной войны I степени, Славы III степени, медалью «За отвагу».

Из наградного листа: *«13.01.1945 года при прорыве долговременной обороны противника тов. Семиков огнем своего пулемета уничтожил два тяжелых пулемета с их расчетами и более 10 гитлеровцев. 15.01.1945 года в боях за город Кельце, высадившись в городе в числе танкового десанта, с ходу развернул пулемет и его огнем стал косить наседавшую немецкую пехоту. В этом бою он подавил огонь трех ручных пулеметов и уничтожил более 20 немецких солдат. При выходе из строя командира расчета тов. Семиков принял на себя командование расчетом, умело руководя им в боях с немецко-фашистскими захватчиками. Достоин награждения орденом Красной Звезды. Командир полка подполковник Лукашев. 9 марта 1945 г. Приказом № 36/н от 23.03.1945 г. награжден орденом Славы III степени».*

СЕМИКОВ Павел Васильевич, род. 30.11.1923 г., Рязанская губ., Елатомский уезд, с. Арга, на фронте с сентября 1941 г., мл. лейтенант, ком. взвода, 320 зсп, 11 сд, Сталинградский, Донской фронты, ранен. Награжден медалями «За боевые заслуги», «За победу над Германией в Великой Отечественной войне 1941–1945 гг.». После войны работал табельщиком на Андреевском спиртзаводе, п. Батьки; стрелком в военизированной охране, г. Сасово.

СЕМИКОВ Тимофей Афанасьевич, род. в 1915 г., Тамбовская губ., Елатомский уезд. В Красную Армию призван в июне 1940 г., ефрейтор, повозочный, 217 сп, 104 сд, 3-й Украинский фронт. Награжден медалью «За отвагу».

СЕМИН Александр Васильевич, род. в 1918 г., Тамбовская губ., Елатомский уезд, с. Сасово. В Красную Армию призван в 1939 г., лейтенант, комсорг батальона, 676 сп, 15 сд, Центральный фронт. Награжден орденом Красной Звезды.

СЕМИН Василий Ефимович, род. в 1918 г., Тамбовская губ., Елатомский уезд, на фронте с января 1942 г.

СЕМИН Василий Федорович, род. в 1909 г., Рязанская губ., Сасовский уезд, с. Устье, на фронте с ноября 1941 г.

СЕМИН Владимир Максимович,



род. 28.07.1924 г., Рязанская губ., Елатомский уезд, с. Безводные Прудищи, на фронте с августа 1942 г., гв. ст. сержант, наводчик, 53 гв. миндн, 1-й Украинский, 1-й Белорусский фронты, дважды ранен. Награжден орденами Отечественной войны I степени, Красной Звезды, медалями «За отвагу», «За победу над Германией в Великой Отечественной войне 1941–1945 гг.». После войны работал председателем Огарево-Почковского сельсовета. Умер 16.08.1995 г.

Из наградного листа: *«При прорыве вражеской обороны 16.04.1945 г., плацдарма на реке Одер, тов. Семин произвел три залпа, тем самым отбил вражескую контратаку, в результате уничтожены один танк, четыре бронетранспортера и 40 солдат и офицеров противни-*

ка. 26.04.1945 года в уличных боях за г. Берлин тов. Семин, находясь в штурмовой группе, первым пошел навстречу автоматчикам противника и в неравном бою уничтожил из личного орудия пять автоматчиков, а трое были взяты в плен... При налете авиации противника тщательно замаскировал боевую установку, после чего прямой наводкой был дан залп по огневым точкам противника, в результате было уничтожено два танка, один бронетранспортер и до 18 солдат противника. Достоин правительственной награды – ордена Отечественной войны II степени. Командир 53 гв. миндн гв. майор Саввин. 11 мая 1945 г. Приказом № 69/н от 30.05.1945 г. награжден орденом Красной Звезды».

СЕМИН Дмитрий Алексеевич, род. 23.05.1923 г., Московская губ., Луховицкий уезд, д. Руднево, на фронте с 1941 г., рядовой, автоматчик. Награжден медалью «За победу над Германией в Великой Отечественной войне 1941–1945 гг.». После войны работал ветфельдшером в Гавриловском вет. участке. Умер 24.01.1998 г.

СЕМИН Михаил Васильевич, род. в 1925 г., Рязанская губ., Сасовский уезд, на фронте с декабря 1943 г., рядовой, шофер батареи управления, 14-я арт. дивизия прорыва, 1-й Белорусский фронт, ранен. Награжден орденом Красной Звезды.

СЕМИОНКИН Иван Карпович, род. 12.03.1925 г., Рязанская губ., Елатомский уезд, с. Малый Студенец, на фронте с декабря 1942 г., ст. сержант, мастер. Награжден медалью «За победу над Германией в Великой Отечественной войне 1941–1945 гг.». После войны работал слесарем на ткацкой фабрике.

СЕМИОНКИН Михаил Сергеевич, род. 4.11.1911 г., Тамбовская губ., Елатомский уезд, с. Малый Студенец, рядовой, 670 сапб, тяжело ранен. Награжден медалью «За победу над Германией в Великой Отечественной войне 1941–1945 гг.». После войны работал в колхозе «Вперед».

СЕМИОНКИН Тимофей Васильевич, род. в 1919 г., Тамбовская губ., Елатомский уезд, с. Малый Студенец. В Красную Армию призван в 1939 г., на фронте с 1942 г., рядовой, 46 сб, Западный фронт, тяжело ранен. Награжден орденами Отечественной войны II степени, Славы III степени.

СЕМОКОВ Александр Романович, род. в 1908 г., Тамбовская губ., Елатомский уезд, с. Глядково, на фронте с ноября 1942 г., рядовой, стрелок, 526 сп, ранен. Награжден медалью «За победу над Германией в Великой Отечественной войне 1941–1945 гг.». После войны работал печником в с. Глядково.

СЕМУШКИН Иван Макарович, род. в 1911 г., Тамбовская губ., Елатомский уезд, с. Глядково, на фронте с ноября 1941 г.

СЕНИН Иван Михайлович, род. 26.09.1909 г., Тамбовская губ., Елатомский уезд, с. Огарево-Почково, на фронте с июня 1942 г., ст. лейтенант, Западный, 2-й Украинский фронты, дважды ранен. Награжден орденом Красной Звезды, медалями «За взятие Вены», «За взятие Будапешта», «За победу над Германией в Великой Отечественной войне 1941–1945 гг.». После войны работал председателем колхозов «Шаг в коммуну», «Борьба», председателем Истлеевского, Устьевского, Огарево-Почковского сельских советов.

СЕНИН Петр Егорович, род. в 1921 году, Тамбовская губ., Елатомский уезд, д. Подостровное, на фронте с декабря 1941 г., 427 сд.

СЕНИНКИН Иван Иванович, род. в 1898 г., Тамбовская губ., Елатомский уезд, с. Поляки-Майданы, на фронте с ноября 1941 г.

СЕНКИН Иван М., род. в 1915 г., Тамбовская губ., Елатомский уезд, на фронте с ноября 1941 г.

СЕННИКОВ Иван Васильевич, род. в 1920 г., Тамбовская губ., Елатомский уезд, на фронте с января 1942 г.

СЕНТЮРИН Анатолий Алексеевич, род.: Тамбовская губ., Елатомский уезд, с. Гавриловское, на фронте с 1944 г., рядовой, шофер. Награжден медалью «За победу над Германией в Великой Отечественной войне 1941–1945 гг.». После войны работал шофером на автобазе № 4.

СЕНТЮРИН Иван Петрович, род. 28.09.1907 г., Тамбовская губ., Елатомский уезд, с. Огарево-Почково, на фронте с сентября 1943 г. Награжден медалью «За победу над Германией в Великой Отечественной войне 1941–1945 гг.». После войны работал трактористом на Сасовской машинно-тракторной станции. Умер 15.06.1965 г.

СЕНЦОВ Константин Иванович, род. в 1916 г., Тамбовская губ., Шацкий уезд, с. Конобеево, на фронте с февраля 1942 г., старшина, зав. делопроизводством, 218 сп, контужен. Награжден медалью «За победу над Германией в Великой Отечественной войне 1941–1945 гг.». После войны работал заведующим Сасовского рыбопроизводственного участка.

СЕНЬКИН Николай Алексеевич, род. 21.12.1922 г., Тамбовская губ., Елатомский уезд, с. Ернеево, на фронте с июня 1941 г., рядовой, стрелок, Северо-Западный фронт, тяжело ранен. Награж-



ден орденом Отечественной войны I степени, медалью «За победу над Германией в Великой Отечественной войне 1941–1945 гг.». После войны работал счетоводом в колхозе «Ударник», зав. Домом культуры. Умер 15.08.2008 г.

СЕРГЕЕВ Александр Иванович, род. 22.07.1923 г., Рязанская губ., Елатомский уезд, с. Вялсы, на фронте с ноября 1941 г., рядовой, стрелок, 50 сп, Сталинградский фронт, тяжело ранен. Награжден орденами Отечественной войны I степени, Красной Звезды. После войны работал слесарем в вагонном ремонтном депо ж/д ст. Сасово.

СЕРГЕЕВ Андрей Афанасьевич, род. 22.05.1906 г., Тамбовская губ., Елатомский уезд, с. Демушкино, на фронте с сентября 1941 г., гв. рядовой, наводчик, 1372 сп, 417 сд, Северо-Кавказский, 1-й Белорусский фронты, ранен. Награжден орденом Славы III степени, двумя медалями «За боевые заслуги», медалями «За оборону Кавказа», «За победу над Германией в Великой Отечественной войне 1941–1945 гг.». После войны работал в колхозе «Красный бор». Умер в 1948 г.

Из наградного листа: *«15.01.1944 года в районе высоты 91,5 заметил передвижение группы противника численностью пять человек. Выбрав огневую позицию, метким огнем уничтожил всю группу противника. Внимательным наблюдением обнаружил ротный миномет противника, обстреливавший боевые порядки подразделений, метким огнем из ручного пулемета заставил замолчать вражеский миномет. Достоин награждения орденом Славы III степени. Командир 315 гв. гсп гв. подполковник Лапин. 19 января 1944 г.».*

СЕРГЕЕВ Андрей Т., род. в 1897 г., Тамбовская губ., Елатомский уезд, на фронте с января 1942 г.

СЕРГЕЕВ Василий Павлович, род. в 1919 г., Тамбовская губ., Елатомский уезд, с. Раково. В Красную Армию призван в 1938 г., ст. сержант, ком. отд. разведки, 1032 гап, 37 гв. сд, 60 А, 1-й, 4-й Украинские фронты. Участвовал в форсировании рек Днепр, Висла, Одер. Награжден орденом Отечественной войны II степени, медалью «За отвагу».

СЕРГЕЕВ Владимир Иванович, род. в 1920 г., Тамбовская губ., Елатомский уезд, с. Сасово, на фронте с июня 1941 г., мл. сержант, шофер, 25 зсп. Награжден медалью «За победу над Германией в Великой Отечественной войне 1941–1945 гг.». После войны работал в локомотивном депо ж/д ст. Сасово.

СЕРГЕЕВ Владимир Никанорович, род. в 1925 г., Рязанская губ., Ермишинский уезд, д. Протуры, на фронте с января 1943 г., ст. сержант, ком. орудия, 55-й полк ПВО, взвод дорожных эшелонов, 1-й Белорусский фронт. Награжден двумя медалями «За боевые заслуги», медалью «За победу над Германией в Великой Отечественной войне 1941–1945 гг.». После войны работал слесарем на Сасовском машиностроительном заводе.

СЕРГЕЕВ Георгий Павлович, род. 25.11.1918 г., Тамбовская губ., Елатомский уезд, с. Раково. В Красную Армию призван в ноябре 1939 года, на фронте с июня 1941 г., сержант, ком. отд. связи, 325 сп, 14 сд, Карельский фронт, дважды тяжело ранен, контужен. Награжден орденами Отечественной войны I степени, Славы III степени, медалью «За победу над Германией в Великой Отечественной войне 1941–1945 гг.». После войны работал учителем истории и географии в средней школе, с. Берестянки. Умер 12.05.1995 г.

СЕРГЕЕВ Григорий Васильевич, род. в 1911 г., Тамбовская губ., Елатомский уезд, с. Фроловское, на фронте с 1941 г., рядовой, Северо-Западный фронт, ранен. Награжден орденом Отечественной войны II степени, медалью «За победу над Германией в Великой Отечественной войне 1941–1945 гг.». После войны работал в колхозе «Новый путь». Умер в 1975 г.

СЕРГЕЕВ Дмитрий Тимофеевич, род. в 1924 г., Рязанская губ., Елатомский уезд, с. Демушкино, на фронте с августа 1942 г., мл. сержант, 657 сп, 158 сд, тяжело ранен. Награжден орденом Славы III степени.

СЕРГЕЕВ Илья Павлович, род. в 1903 г., Тамбовская губ., Елатомский уезд, с. Темгенево, на фронте с 1941 г., рядовой, 3 зсп. Награжден медалью «За победу над Германией в Великой Отечественной войне 1941–1945 гг.». После войны работал шорником в колхозе, с. Темгенево.

СЕРГЕЕВ Макар Леонтьевич, род. в 1911 г., Тамбовская губ., Елатомский уезд, д. Ивановка, на фронте с октября 1941 г., гв. лейтенант, ком. взвода, 1236 сп, 372 сд, Южный фронт, ранен. Награжден орденом Красной Звезды.

Из наградного листа: *«За период боевых действий полка с 17.01. по 23.01.1945 года взвод лейтенанта Сергеева, действуя энергично, поддерживая наступающую пехоту, уничтожил огнем своих расчетов две автомашины противника, три пулеметные точки... За проявленное*

умение командовать достоин представления к правительственной награде – ордену Красной Звезды. Командир 1236 сп подполковник Ф.А. Павинич. 24 января 1945 г.».

СЕРГЕЕВ Михаил Ильич, род. 21.11.1925 г., Рязанская губ., Елатомский уезд, с. Темгенево, на фронте с июня 1943 г., сержант, ком. отд. связи, 1971 иптап, 1-й Прибалтийский, 1-й Белорусский фронты. Награжден орденом Красной Звезды, медалями «За отвагу», «За взятие Берлина», «За победу над Германией в Великой Отечественной войне 1941–1945 гг.». Умер 22.07.1975 г.



Из наградного листа: *«После прорыва обороны противника и при дальнейшем успешном продвижении наших войск по окружению Берлина батарея, где служит тов. Сергеев, часто находилась на марше вместе с другими батареями полка. В то время единственным средством связи между орудиями и наблюдательным пунктом командира батареи была радиосвязь. Радисты и разведчики, двигаясь вместе с командиром батареи в боевых порядках пехоты, действовали согласованно. Разведчик Евстратов, обнаружив в одном местечке группу немцев, немедленно доложил командиру батареи, который, быстро подготовив данные, передал их на батарею через рацию Сергеева. Батарея дала несколько залпов. Прошло немного времени, и наша пехота была в этом местечке. Радист Сергеев своим трудом помогает общему делу окончательной победы над немецкими варварами. Достоин правительственной награды – ордена Красной Звезды. Командир 1971 иптап гв. полковник Дмитриев. 10 мая 1945 г.».*

СЕРГЕЕВ Никанор Леонтьевич, род. в 1906 г., Тамбовская губ., Елатомский уезд, д. Ивановка, рядовой, 255 гсп, тяжело ранен. Награжден медалью «За победу над Германией в Великой Отечественной войне 1941–1945 гг.». Умер 25.04.1970 г.

СЕРГЕЕВ Сергей Иванович, род. в 1917 г., Тамбовская губ., Елатомский уезд, с. Пичкиряево. Награжден орденом Отечественной войны II степени.

СЕРГЕЕВ Степан Васильевич, род. в 1897 г., Тамбовская губ., Елатомский уезд, на фронте с сентября 1941 г., рядовой, стрелок, 34 раб, Калининский фронт, ранен. Награжден медалью «За боевые заслуги».

СЕРГЕЕВ Тимофей Афанасьевич, род. в 1904 г., Тамбовская губ., Елатомский уезд, на фронте с января 1942 г.

СЕРГЕЕВ Филипп Сергеевич, род. в 1908 г., Тамбовская губ., Елатомский уезд, с. Демушкино, на фронте с июня 1941 г., рядовой, автоматчик, 1194 сп, 359 сд, 1-й, 3-й, 4-й Украинские фронты, тяжело ранен. Награжден медалями «За отвагу», «За боевые заслуги», «За победу над Германией в Великой Отечественной войне 1941–1945 гг.». После войны работал в колхозе «Красный бор».

СЕРГЕЕВА Анна Николаевна, род. 23.02.1919 г., Тамбовская губ., Елатомский уезд. Награждена медалью «За победу над Германией в Великой Отечественной войне 1941–1945 гг.». После войны работала в прачечном хозяйстве, г. Сасово.

СЕРГЕЕВА Мария Васильевна, род. 1.08.1916 г., Тамбовская губ., Елатомский уезд, с. Фроловское, на фронте с 1942 г., гв. рядовой, пекарь, полевая хлебопекарня № 26, 7 гв. тк, Брянский, Центральный фронты. Награждена медалями «За боевые заслуги», «За победу над Германией в Великой Отечественной войне 1941–1945 гг.». После войны работала в Сасовском «Общепите».

Из наградного листа: *«Тов. Сергеева М.В. за время пребывания на хлебопекарне показала себя на работе, а также в дисциплине только с хорошей стороны. Безоговорочно выполняла все приказы старших начальников, не считаясь с трудностями, всегда старается быть впереди и показывает образцы высокой производительности в работе. Достойна правительственной награды – медали «За боевые заслуги». Начальник пекарни № 26 гв. ст. лейтенант тех. службы Шляхман. 17 августа 1943 г.».*

СЕРГЕЕЧКИН Александр Гаврилович, род. в 1918 г., Тамбовская губ., Елатомский уезд, с. Пичкиряево. Награжден орденом Отечественной войны II степени.

СЕРГЕЕЧКИН Алексей Павлович, род. в 1923 г., Рязанская губ., Елатомский уезд, с. Пичкиряево. Награжден орденом Отечественной войны I степени.

СЕРГЕЕЧКИН Василий Гаврилович, род. 22.03.1921 г., Тамбовская губ., Елатомский уезд, с. Пичкиряево. В Красную Армию призван в декабре 1940 г., рядовой, пулеметчик, 7 ждбр, Воронежский, 1-й Украинский фронты, ранен. Участник войны с Японией. После войны работал стрелочником на ж/д ст. Пичкиряево.

СЕРГЕЕЧКИН Петр Гаврилович (Павлинович), род. в 1914 г., Тамбовская губ., Елатомский уезд, с. Пичкиряево, на фронте с апреля 1943 г., 451 сп.

СЕРГЕЕЧКИН Тимофей Иванович, род. в 1912 г., Тамбовская губ., Елатомский уезд, с. Пички-

ряево, на фронте с октября 1940 г., рядовой, 336 сп, 20 А, Западный фронт, тяжело ранен. Награжден медалями «За отвагу», «За победу над Германией в Великой Отечественной войне 1941–1945 гг.». После войны работал поваром в артели инвалидов имени 25-летия Октября.

СЕРГУНИН Евгений Иванович, род. в 1918 г., Тамбовская губ., Елатомский уезд, с. Сасово, на фронте с августа 1941 г., рядовой, машинист паровоза, 1781-й бронепоезд, множественные тяжелые ранения. Награжден орденом Красной Звезды. После войны работал пом. машиниста паровоза на ж/д ст. Сасово, на Сотницынском сахарном заводе.

СЕРГУНОВ Максим Дмитриевич, род. в 1915 г., Тамбовская губ., Елатомский уезд, на фронте с января 1942 г.

СЕРГУНИН Михаил Федорович, род. в 1915 г., Тамбовская губ., Елатомский уезд, с. Пителино. В Красную Армию призван в ноябре 1937 года. Участник советско-финляндской войны. На фронтах Великой Отечественной войны с июня 1941 года, майор, ком. роты, 122-й отд. танкоремонтный батальон, 4 Уд. А. Награжден орденом Отечественной войны II степени, двумя орденами Красной Звезды, двумя медалями «За боевые заслуги», медалью «За победу над Германией в Великой Отечественной войне 1941–1945 гг.».

Из наградного листа: *«...Тов. Сергунин все свои силы, опыт и знания отдает делу фронта, работая днем и ночью, зачастую под артиллерийским огнем противника. Обеспечивая боевые действия частей 4-й Ударной Армии, тов. Сергунин в течение 8 дней дал действующим частям 5 тяжелых и 7 средних машин. Инициативен. Дисциплинирован. Вежлив и тактичен. Политически развит. Партии Ленина-Сталина и социалистической Родине предан. Достоин правительственной награды – ордена Отечественной войны II степени. Командир гв. капитан (подпись неразборчива). 6 января 1945 г.».*

СЕРГУНИН Федор Иванович, род. в 1922 г., Тамбовская губ., Елатомский уезд, с. Сасово. В Красную Армию призван в октябре 1940 г., гв. лейтенант, ком. огневого взвода, 798 ап, 34 осбр. Сталинградский фронт, дважды ранен, контужен. Награжден двумя орденами Красной Звезды, медалями «За боевые заслуги», «За оборону Сталинграда», «За победу над Германией в Великой Отечественной войне 1941–1945 гг.».

СЕРДЦЕВ Дмитрий Федорович, род. 23.08.1922 г., Тамбовская губ., Елатомский уезд, с. Пеньки, на фронте с 1941 г., гв. сержант, стрелок, 70 гв. сп, 24 гв. сд, 4-й Украинский фронт, ранен, контужен. Награжден орденом Отечественной войны I степени, медалью «За победу над Германией в Великой Отечественной войне 1941–1945 гг.». После войны работал слесарем на ткацкой фабрике.

СЕРЕБРЯКОВ Алексей Данилович, род. в 1925 г., Рязанская губ., Сасовский уезд, с. Агломазово, на фронте с января 1943 г., старшина, телефонист, 92 сп, 201 сд, ранен. Награжден орденом Отечественной войны II степени, медалью «За отвагу». После войны работал в колхозе «Ударник».

СЕРЕБРЯКОВ Алексей Леонтьевич, род. 24.04.1924 г., Рязанская губ., Елатомский уезд, с. Агламазово, на фронте с августа 1942 г., гв. лейтенант, ком. пулеметного взвода, 13 гв. вдсп, 1 гв. вдд, 53 А, Северо-Западный, 2-й Украинский фронты, трижды ранен, контужен. Участник войны с Японией. Награжден двумя орденами Отечественной войны I степени, орденами Отечественной войны II степени, Красной Звезды. После войны работал учителем физ. воспитания в средней школе, с. Агломазово. Умер 28.12.2000 г.

Из наградного листа: *«В бою с 9.03. по 11.03.1945 года, поддерживая своим огнем наступающие подразделения, сумел обеспечить прорыв обороны противника, в результате было уничтожено два станковых пулемета и истреблено 40 гитлеровцев, лично сам из своего оружия уничтожил трех гитлеровцев. 28.03.1944 года, действуя в тылу противника, во время отражения атак противника уничтожил две пулеметные точки с расчетом и 24 гитлеровца, лично сам из автомата истребил трех гитлеровцев, только будучи раненным, оставил поле боя. Достоин награждения орденом Отечественной войны I степени. Командир 13 гв. вдсп гв. подполковник Исхаков. 19 июля 1944 г.».*

СЕРЕБРЯКОВ Валентин Яковлевич,  род. 15.09.1919 года, Тамбовская губ., Елатомский уезд, с. Истлеево. В Красную Армию призван в 1939 г., ефрейтор, шофер, 185 сд, Калининский, 2-й Прибалтийский, 1-й Белорусский фронты, тяжело ранен. Награжден орденом Красной Звезды, медалями «За отвагу», «За боевые заслуги», «За оборону Москвы», «За взятие Берлина», «За победу над Германией в Великой Отечественной войне 1941–1945 гг.». Умер 30.02.1982 г.

Из наградного листа: *«...Участвуя в освобождении Польши, во время форсировании реки Висла, тов. Серебряков подвозил все необходимые средства для постройки переправ, а также обеспечивал своевременно боеприпасами и продуктами насту-*

пающие передовые подразделения дивизии. Во время боевых действий дивизии по окружению г. Берлина тов. Серебряков также показал себя способным водителем автомашины, зачастую под артиллерийским огнем и бомбежкой вражеских самолетов выполнял поставленные перед ним боевые задания вовремя. За смелость и мужество, проявленные во время Отечественной войны, тов. Серебряков достоин награждения орденом Красной Звезды. Командир 268 оттд. автороты подвоза ст. лейтенант Злобин. 10 октября 1945 г.».

СЕРЕБРЯКОВ Григорий Иванович, род. в 1922 г., Тамбовская губ., Елатомский уезд, с. Агломазово. Награжден орденом Отечественной войны II степени.

СЕРЕБРЯКОВ Иван Алексеевич, род. в 1907 г., Тамбовская губ., Елатомский уезд, с. Агломазово, на фронте с 1941 г., Калининский фронт, трижды тяжело ранен. Награжден орденом Отечественной войны II степени, медалями «За отвагу», «За боевые заслуги». После войны работал в колхозе, с. Агломазово.

СЕРЕБРЯКОВ Иван Васильевич, род. 27.11.1923 г., Рязанская губ., Елатомский уезд, с. Агломазово, на фронте с декабря 1941 г., рядовой, санитар, 745 сп, ранен. Награжден орденом Отечественной войны I степени, медалью «За победу над Германией в Великой Отечественной войне 1941–1945 гг.». После войны работал в колхозе «Ударник».

СЕРЕБРЯКОВ Петр Семенович, род. в 1913 г., Тамбовская губ., Елатомский уезд, с. Сасово. Награжден орденом Отечественной войны II степени.

СЕРЕБРЯКОВ Федор Яковлевич, род. в 1925 г., Рязанская губ., Сасовский уезд, с. Истлеево, на фронте с 1943 г., рядовой, сапер, 149 мсп. Награжден медалями «За отвагу», «За победу над Японией».

СЕРЕГИН Александр Иванович, род. в 1919 г., Тамбовская губ., Елатомский уезд, д. Юматово. В Красную Армию призван в 1939 г., рядовой, орудийный номер, 169 опаб, 78 УР, Западный, 4-й Украинский фронты, ранен. Награжден медалью «За боевые заслуги».

СЕРЕГИН Андрей Михайлович, род. в 1918 г., Тамбовская губ., Елатомский уезд, с. Калиновец, на фронте с июня 1941 г., рядовой, шофер, 315 атп. Награжден медалью «За победу над Германией в Великой Отечественной войне 1941–1945 гг.». После войны работал бригадиром в колхозе «Прогресс».

СЕРЕГИН Аркадий Васильевич, род. в 1912 г., Тамбовская губ., Елатомский уезд, с. Ласицы, на фронте с 1941 г., сержант, шофер. Награжден орденом Отечественной войны II степени, медалью «За боевые заслуги».

СЕРЕГИН Василий Васильевич, род. в 1909 г., Тамбовская губ., Елатомский уезд, на фронте с октября 1941 г., рядовой, 629 сп, 134 сд, 41 А, Калининский, 1-й Прибалтийский фронты, тяжело ранен. Награжден орденом Славы III степени.

СЕРЕГИН Василий Иванович, род. в 1909 г., Тамбовская губ., Елатомский уезд, с. Любовниково, на фронте с ноября 1941 г.

СЕРЕГИН Иван Иванович, род. в 1896 г., Тамбовская губ., Елатомский уезд, с. Любовниково. Участник Гражданской войны. На фронтах Великой Отечественной войны с февраля 1943 г., старшина, ком. хозвзвода, 48 А, дважды ранен. Награжден медалью «За боевые заслуги».

СЕРЕГИН Иван Михайлович, род. в 1904 г., Тамбовская губ., Елатомский уезд, с. Калиновец, на фронте с октября 1941 г., рядовой, стрелок, 48 зенад, Западный, Дальневосточный фронты. Награжден медалью «За боевые заслуги».

СЕРЕГИН Илья Федорович, род. 27.09.1898 г., Тамбовская губ., Елатомский уезд, с. Любовниково. В Красную Армию призван в 1918 году. Участник Гражданской войны. На фронтах Великой Отечественной войны с июня 1941 г., полковник, 990 зенап, 12 зенад, 65 А, 1-й Белорусский фронт. Награжден орденами Ленина, Отечественной войны II степени, Красного Знамени, Красной Звезды, медалью «За победу над Германией в Великой Отечественной войне 1941–1945 гг.». Умер 16.07.1979 г.

СЕРЕГИН Павел Александрович, род. 9.09.1926 г., Рязанская губ., Сасовский уезд, с. Калиновец, на фронте с ноября 1943 г., гв. сержант, пом. шофера, 38 гв. минбр, 1-й Украинский фронт. Награжден орденом Отечественной войны II степени, медалями «За боевые заслуги», «За взятие Берлина, «За освобождение Праги», «За победу над Германией в Великой Отечественной войне 1941–1945 гг.». После войны работал в колхозе «Прогресс». Умер 26.03.2002 г.

СЕРЕГИН Петр Иванович, род. в 1904 г., Тамбовская губ., Елатомский уезд, с. Поляки-Майданы, на фронте с октября 1941 г., рядовой, телефонист, 610 иптап, 3-й Белорусский фронт. Награжден двумя медалями «За отвагу».

СЕРЕГИН Петр Степанович, род. в 1915 г., Тамбовская губ., Елатомский уезд, на фронте с января 1942 г.

СЕРЕГИНА Евдокия Никифоровна, род. в 1923 г., Рязанская губ.,

Елатомский уезд. Награждена медалью «За победу над Германией в Великой Отечественной войне 1941–1945 гг.». Умерла в 2001 г.

СЕРЕЖКИН Алексей Сергеевич, род. в 1912 г., Тамбовская губ., Елатомский уезд, рядовой, тяжело ранен. Награжден медалью «За победу над Германией в Великой Отечественной войне 1941–1945 гг.». После войны работал пастухом. Умер в 1958 г.

СЕРЕНКОВ Максим Васильевич, род. 10.08.1907 г., Тамбовская губ., Елатомский уезд, с. Матвеевское, рядовой, тяжело ранен. Награжден орденом Отечественной войны II степени, медалью «За победу над Германией в Великой Отечественной войне 1941–1945 гг.». После войны работал молокосборщиком в совхозе «Свобода».

СЕРИКОВ Василий Петрович, род. в 1915 г., Тамбовская губ., Елатомский уезд, на фронте с декабря 1941 г.

СЕРНЯЕВ Захар Никитович (Николаевич), род. в 1899 г., Тамбовская губ., Елатомский уезд, рядовой, ранен. Награжден медалью «За победу над Германией в Великой Отечественной войне 1941–1945 гг.». Умер 26.10.1987 г.

СЕРОВ Александр Николаевич, род. в 1922 г., Тамбовская губ., Елатомский уезд, с. Каргашино, на фронте с 1943 г., рядовой, бригадир по ремонту танков, 100 тбр, 1-й, 4-й Украинские фронты. Награжден орденами Отечественной войны II степени, Красной Звезды.

СЕРОВ Алексей Константинович, род. в 1906 г., Тамбовская губ., Елатомский уезд, с. Устье, на фронте с 1941 г., рядовой, ранен. Награжден медалью «За победу над Германией в Великой Отечественной войне 1941–1945 гг.». После войны работал механиком в Мокшинском агентстве малых рек.

СЕРОВ Дмитрий Павлович, род. в 1914 г., Тамбовская губ., Елатомский уезд, д. Русановка. В Красную Армию призван в апреле 1941 года, рядовой, стрелок, 2 раб. Награжден медалью «За победу над Германией в Великой Отечественной войне 1941–1945 гг.». После войны работал в колхозе «Искра».

СЕРОВ Дмитрий Павлович, род. в 1917 г., Тамбовская губ., Елатомский уезд. Награжден медалью «За победу над Германией в Великой Отечественной войне 1941–1945 гг.».

СЕРОВ Иван Никитович, род. в 1922 г., Тамбовская губ., Елатомский уезд, д. Русановка, на фронте с июня 1941 г., мл. сержант, шофер, 384 обс. Награжден медалью «За победу над Германией в Великой Отечественной войне 1941–1945 гг.». После войны работал в колхозе «Россия».

СЕРОВ Николай Яковлевич, род. 15.12.1919 г., Тамбовская губ., Елатомский уезд, рядовой, 17 сп, ранен. Награжден медалью «За победу над Германией в Великой Отечественной войне 1941–1945 гг.». После войны работал в колхозе им. Калинина. Умер 26.11.1994 г.

СЕРОВ Павел Григорьевич, род. в 1911 г., Тамбовская губ., Елатомский уезд, д. Русановка, на фронте с января 1942 г., рядовой, тракторист, 105 габр. Награжден орденом Красной Звезды, медалями «За отвагу», «За победу над Германией в Великой Отечественной войне 1941–1945 гг.». После войны работал в колхозе «Искра».

Из наградного листа: *«Во время боя при прорыве вражеской обороны на реке Свирь быстро и хладнокровно вывел трактор с боеприпасами с обстреливаемого участка. При обнаружении огневой позиции тов. Серов, работая в течение суток, отлично подготовил место для тяги. За мужество и отвагу, проявленные в боях с немецкими захватчиками, награждается орденом Красной Звезды. Командир 105 габр полковник Лупаков. 2 сентября 1944 г.».*

СЕРОВ Петр Павлович, род. в 1911 году, Тамбовская губ., Елатомский уезд, д. Русановка, на фронте с 1941 г., рядовой, 305 сп, 108 сд, тяжело ранен. Награжден медалью «За боевые заслуги».

СЕРОВ Сергей Ефимович, род. в 1915 г., Тамбовская губ., Елатомский уезд, с. Устье, на фронте с 1941 г., гв. ст. сержант, ком. отд., 190 гв. сп, 63 гв. сд, Ленинградский фронт, дважды ранен. Награжден орденом Красной Звезды, медалью «За оборону Ленинграда».

СЕРХАЧЕВ Геннадий Васильевич, род. в 1926 г., Архангельская губ., д. Осиново, матрос, моторист.

СЕСИН Александр Николаевич, род. в 1912 г., Тамбовская губ., Елатомский уезд, с. Барашево, на фронте с июля 1941 г., ст. сержант, автоматчик, 145 зсп, Ленинградский, 1-й Прибалтийский фронты, тяжело ранен. Награжден орденом Отечественной войны II степени, медалями «За отвагу», «За победу над Германией в Великой Отечественной войне 1941–1945 гг.». После войны работал в совхозе им. Клары Цеткин.

СИБИРЕВ Александр Григорьевич, род. в 1913 г., Тамбовская губ., Елатомский уезд, с. Сасово, на фронте с 1942 г., рядовой, артиллерист, 175 ап, дважды ранен. Награжден орденом Отечественной войны II степени, медалью «За победу над Германией в Великой Отечественной войне 1941–1945 гг.». После войны жил и работал в г. Сасово.

СИБИРЕВ Петр Тимофеевич, род. в 1913 г., Тамбовская губ., Елатомский уезд, с. Сасово, на фронте с октября 1941 г., сержант медслужбы, санинструктор, 93 сд. Награжден орденом Отечественной войны II степени, медалью «За победу над Германией в Великой Отечественной войне 1941–1945 гг.». После войны работал пом. машиниста в локомотивном депо ж/д ст. Сасово.

СИВАЧЕНКО Иван Иванович, род. в 1922 г., Украинская ССР, Киевская губ., Черкасский уезд, г. Каменка, на фронте с августа 1941 г., рядовой, минометчик, 58 гв. сд, тяжело ранен. Награжден орденом Отечественной войны I степени. После войны работал механиком на пристани, с. Устье.

СИВКОВ Илья Васильевич, род. в 1916 г., Тамбовская губ., Елатомский уезд, на фронте с декабря 1941 г.

СИВОГЛАЗОВ Николай Павлович, род. в 1911 г., Тамбовская губ., Елатомский уезд, д. Большое Костино, на фронте с июня 1941 г., рядовой, разведчик. Награжден медалью «За победу над Германией в Великой Отечественной войне 1941–1945 гг.».

СИВЦОВ Иван Гаврилович, род. в 1922 г., Тамбовская губ., Елатомский уезд, с. Цыпляково, на фронте с 1941 г., рядовой, телефонист, 51 А, Южный, 1-й Украинский фронты. Награжден орденом Отечественной войны I степени, медалями «За боевые заслуги», «За победу над Германией в Великой Отечественной войне 1941–1945 гг.». После войны работал в Сасовской пожарной охране.

СИДОРИН Борис Георгиевич, род. в 1925 г., Московская губ., г. Павловский Посад, на фронте с октября 1941 г., 5 вдд, 2-й Украинский фронт, тяжело ранен. Награжден медалью «За отвагу». После войны работал охранником в 119-м отряде ВОХР завода им. Чкалова.

СИДОРИН Иван Данилович, род. в 1913 г., Тамбовская губ., Елатомский уезд, на фронте с августа 1942 года, гв. мл. сержант, шофер, 1 гв. омсбр, ранен. Награжден медалью «За боевые заслуги».

СИДОРИН Михаил Максимович, род. в 1927 г., Рязанская обл., Сасовский р-н, с. Мыс Доброй Надежды, на фронте с 1944 г., рядовой, стрелок, 267 сп. Награжден медалью «За победу над Германией в Великой Отечественной войне 1941–1945 гг.». После войны работал в колхозе, с. Мыс Доброй Надежды.

СИДОРИН Петр Николаевич, род. в 1904 г., Пензенская губ., на фронте с 1941 г., гв. рядовой, сапожник, 113 гв. иптап, 4-й Украинский фронт. Награжден двумя медалями «За боевые заслуги».

СИДОРИН Семен Ефимович, род. в 1914 г., Пензенская губ., с. Богородское, на фронте с июля 1941 г., сержант, шофер. 104 тбр. Награжден медалью «За отвагу».

СИДОРКИН Алексей Алексеевич, род. в 1923 г., Рязанская губ., Елатомский уезд. В Красную Армию призван в марте 1941 г., лейтенант, ком. взвода, 1015 окшр, Сталинградский, 1-й, 4-й Украинские фронты, трижды ранен. Награжден орденом Отечественной войны II степени.

СИДОРКИН Василий Васильевич, род. в 1925 г., Рязанская губ., Сасовский уезд, п. Сотницыно. Награжден орденом Отечественной войны II степени.

СИДОРКИН Григорий Алексеевич, род. в 1914 г., Тамбовская губ., Елатомский уезд. Награжден орденом Отечественной войны II степени.

СИДОРКИН Дмитрий Павлович (Павлинович), род. 6.11.1899 г., Тамбовская губ., Елатомский уезд, с. Сотницыно, на фронте с 1942 г., рядовой, кузнец, 143 омостбр, Южный, Сталинградский фронты. Награжден орденом Отечественной войны II степени, медалями «За боевые заслуги», «За оборону Сталинграда». Умер 26.05.1990 г.

Из наградного листа: *«Тов. Сидоркин дневные задания командования в любой обстановке выполняет на 150–200%. Буквально сутками в течение 11 дней не оставлял работу, выполняя боевое задание по изготовлению частей, изобретенного копра «Мамотка», который увеличивает производительность по строительству мостов и переправ (забивка опор) в 3–4 раза и сокращает количество занятых людей по установке и забивке свай. Достоин правительственной награды – медали «За боевые заслуги». Командир 143 омостбр инженер 2-го ранга Файнгольд. 28 января 1943 г.».*

СИДОРКИН Иван Алексеевич, род. в 1919 г., Тамбовская губ., Елатомский уезд, с. Сотницыно. В Красную Армию призван в ноябре 1939 г., сержант, шофер, 39 сп, 4 сд. Награжден орденом Красной Звезды, медалью «За боевые заслуги».

Из наградного листа: *«...В боях при овладении немецким лазаретом № 4/532 забросал ручными гранатами огневую точку противника, чем обеспечил выдвижение своего отделения вперед. За проявленные мужество и отвагу достоин награждения правительственной наградой – орденом Красной Звезды. Командир 39 сп подполковник Золотов. 11 мая 1945 г.».*

СИДОРКИН Иван Яковлевич, род. в 1923 г., Рязанская губ., Елатомский уезд, с. Сотницыно. На-

гражден орденом Отечественной войны II степени.

СИДОРКИН Михаил Александрович, род. в 1905 г., Тамбовская губ., Елатомский уезд, с. Сотницыно, на фронте с октября 1941 г., рядовой. Награжден медалью «За победу над Германией в Великой Отечественной войне 1941–1945 гг.». Умер в 1952 г.

СИДОРКИН Николай Александрович, род. в 1893 г., Тамбовская губ., Елатомский уезд, п. Сотницыно, на фронте с октября 1942 г., рядовой, 56 атп. Награжден медалью «За победу над Германией в Великой Отечественной войне 1941–1945 гг.». После войны работал товароведом в отд. Рязоблторг.

СИДОРКИН Николай Николаевич, род. 6.10.1923 г., Рязанская губ., Елатомский уезд, п. Сотницыно. В Красную Армию призван в мае 1941 г. Окончил 1-е Саратовское танковое училище, полковник, ком. взвода, 120 отбр, Западный, 3-й Белорусский фронты, дважды ранен. Награжден двумя орденами Отечественной войны II степени, орденом Красной Звезды, медалями «За взятие Кенигсберга», «За освобождение Варшавы», «За победу над Германией в Великой Отечественной войне 1941–1945 гг.».

Из наградного листа: *«...В боях при выходе батальона на государственную границу СССР с Восточной Пруссией тов. Сидоркин в ходе боя своевременно заменял личный состав экипажей, выбывших из строя, а также способствовал быстрому снабжению всем необходимым для ведения боя. Своими действиями тов. Сидоркин способствовал выполнению боевого приказа, и батальон первым вышел на государственную границу СССР с Восточной Пруссией. Достоин правительственной награды – ордена Отечественной войны I степени. Командир 1-го танкового батальона майор Компанейцев. 20 августа 1944 г. Приказом № 32/н от 25.08.1944 г. награжден орденом Отечественной войны II степени».*

СИДОРОВ Александр Алексеевич, род. в 1896 г., Тамбовская губ., Елатомский уезд, д. Малое Хреново, на фронте с 1941 г., ефрейтор, повозочный, 911 ап, 340 сд. Награжден двумя медалями «За отвагу», медалями «За боевые заслуги», «За победу над Германией в Великой Отечественной войне 1941–1945 гг.».

СИДОРОВ Александр Иванович, род. 7.09.1924 г., Рязанская губ., Сасовский р-н, с. Истлеево, на фронте с августа 1942 г., гв. рядовой, телефонист, 31 гв. ап, 12 гв. сд, 61 А, 1-й Белорусский фронт, дважды ранен. Награжден орденами Отечественной войны II степени, Красной Звезды, медалью «За победу над Германией в Великой Отечественной войне 1941–1945 гг.». Умер 30.05.1987 г.

СИДОРОВ Александр Степанович, род. 27.02 1923 г., Рязанская губ., Елатомский уезд, д. Малое Хреново, на фронте с 1944 г., гв. мл. лейтенант, летчик, 10 гв. адд. Награжден орденом Отечественной войны II степени, двумя орденами Красной Звезды, медалями «За победу над Германией в Великой Отечественной войне 1941–1945 гг.», «За победу над Японией». После войны продолжил службу в авиации, полковник, пилот первого класса. Умер 21.03.2004 г. Похоронен в г. Керчь.

СИДОРОВ Александр Федорович, род. в 1919 г., Тамбовская губ., Елатомский уезд, с. Новое Березово, на фронте с 1941 г., рядовой, 40 тбр, ранен. Награжден медалью «За победу над Германией в Великой Отечественной войне 1941–1945 гг.».

СИДОРОВ Алексей Васильевич, род. в 1908 г., Тамбовская губ., Елатомский уезд, д. Хреново, на фронте с июня 1941 г., ст. сержант, зам. политрука, 933 сп, 254 сд, Ленинградский, Калининский фронты, тяжело ранен, контужен. Награжден орденами Отечественной войны I степени, Славы III степени, медалью «За победу над Германией в Великой Отечественной войне 1941–1945 гг.». Умер в 1966 г.

СИДОРОВ Алексей Иванович, род. 30.07.1923 г., Рязанская губ., Елатомский уезд, д. Мордвиново, на фронте с 1941 г., гв. ст. сержант, зам. ком. взвода разведчиков, 218 сп, дважды ранен. Награжден орденами Отечественной войны I степени, Красной Звезды, медалями «За отвагу», «За победу над Германией в Великой Отечественной войне 1941–1945 гг.». После войны работал в органах министерства внутренних дел. Умер 9.06.1992 г.

СИДОРОВ Алексей Кузьмич, род. в 1914 г., Тамбовская губ., Елатомский уезд, на фронте с 1941 г., рядовой, 325 сп, дважды ранен. Награжден медалью «За победу над Германией в Великой Отечественной войне 1941–1945 гг.». После войны работал сплавщиком в Октябрьском лесопункте.

СИДОРОВ Алексей Филиппович, род. в 1920 г., Тамбовская губ., Елатомский уезд, д. Хреново. Награжден орденом Отечественной войны I степени.

СИДОРОВ Андрей Егорович, род. в 1904 г., Тамбовская губ., Елатомский уезд, д. Хреново, на фронте с ноября 1941 г.

СИДОРОВ Борис Кондратьевич, род. в 1923 г., Рязанская губ., Шацкий уезд, с. Ямбирно, на фронте

с ноября 1941 г., рядовой, стрелок, 620 сп, тяжело ранен. Награжден орденом Славы III степени. После войны работал учителем средней школы, с. Малый Студенец.

СИДОРОВ Василий Дмитриевич, род. в 1918 г., Тамбовская губ., Елатомский уезд, с. Нижнее Мальцево, на фронте с августа 1941 г., рядовой, плотник. Участник войны с Японией. Награжден орденом Отечественной войны II степени. После войны работал плотником на Нижнемальцевском химзаводе.

СИДОРОВ Василий Егорович, род. в 1916 г., Тамбовская губ., Елатомский уезд, с. Пет. В Красную Армию призван в 1937 г., майор тех. службы, пом. нач. снабжения, 4 гв. мбр, 2 гв. мк, 2-й Украинский фронт. Награжден тремя орденами Красной Звезды, двумя медалями «За боевые заслуги», медалями «За взятие Будапешта», «За взятие Вены», «За освобождение Праги», «За победу над Германией в Великой Отечественной войне 1941–1945 гг.».

Из наградного листа: *«...Тов. Сидоров руководит сбором вооружения, тары и гильз на поле боя, благодаря чему за период боев в марте 1945 года потерь по вооружению и таре нет. Гильзы и тара сданы сверх нормы. За период боев с 21 по 27 марта 1945 года тов. Сидоров вытянул с поля боя четыре 57-мм пушки, четыре 45-мм пушки и один 120-мм миномет. Ружей ПТР 6 штук, пулеметов ПД 8 штук, станковых пулеметов системы «Максим» 4 штуки, винтовок 53 штуки и другое военное имущество. За проявленное исключительное мужество в боях гв. техник-лейтенант Сидоров достоин правительственной награды – ордена Отечественной войны II степени. Командующий артиллерией гв. майор Крамской. 13 апреля 1945 г. Приказом № 46/н от 7.06.1945 г. награжден орденом Красной Звезды».*

СИДОРОВ Василий Иванович, род. в 1922 г., Тамбовская губ., Елатомский уезд, с. Истлеево, на фронте с 1941 г., ст. матрос, пулеметчик, 83-я бригада морской пехоты. После войны работал механиков на Рязанском тех. участке.

СИДОРОВ Василий Николаевич, род. в 1905 г., Тамбовская губ., Елатомский уезд, с. Фроловское, на фронте с ноября 1941 г.

СИДОРОВ Василий Степанович.

СИДОРОВ Владимир Иванович, род. в 1915 г., г. Петроград, на фронте с июня 1941 г., ст. сержант, шофер, 63 сд, Северо-Западный, Западный, 3-й Белорусский, 1-й Дальневосточный фронты, ранен. Награжден орденом Красной Звезды, медалями «За отвагу», «За боевые заслуги».

СИДОРОВ Георгий Алексеевич, род. в 1912 г., Тамбовская губ., Елатомский уезд. В Красную Армию призван в 1935 г., гв. капитан, ком. бат., 13 гв. вдсп, 1 гв. вдд, 34 А, Северо-Западный фронт, дважды ранен. Награжден орденом Красного Знамени.

Из наградного листа: *«В боях за город Старая Русса тов. Сидоров, находясь непосредственно в боевых порядках подразделений, сумел правильно организовать взаимодействие с приданными и поддерживающими средствами, в результате чего его батальон первым ворвался за деревянно-земляной вал противника и, несмотря на сильный ружейно-пулеметный и минометный огонь, преследовал отходящего противника до второго рубежа обороны... Будучи раненым, не уходил с поля боя. Тов. Сидоров достоин награждения орденом Красного Знамени. Командир 13 гв. вдсп гв. майор Исхаков. 29 августа 1943 г.».*

СИДОРОВ Георгий Тимофеевич, род. в 1921 г., Тамбовская губ., Елатомский уезд. В Красную Армию призван в 1940 г., рядовой, сапер, 1 гв. кд, Юго-Западный фронт. Награжден медалью «За боевые заслуги».

СИДОРОВ Егор Иванович, род. в 1914 г., Тамбовская губ., Елатомский уезд, д. Хреново, на фронте с 1941 г., ст. сержант, шофер, 244 оатб, 1-й Дальневосточный фронт. Награжден орденами Отечественной войны II степени, Красной Звезды, медалями «За оборону Москвы», «За оборону Советского Заполярья», «За победу над Германией в Великой Отечественной войне 1941–1945 гг.». После войны работал зав. гаражом на молочном заводе.

СИДОРОВ Егор Тимофеевич, род. в 1921 г., Тамбовская губ., Елатомский уезд. В Красную Армию призван в 1940 г., гв. ефрейтор, сапер, 1 гв. кд, 1-й Украинский фронт. Награжден орденом Славы III степени, медалью «За боевые заслуги».

Из наградного листа: *«12 декабря 1943 года тов. Сидоров в составе группы саперов-подрывников пробрался в тыл противника, установил натяжные фугасы и, пренебрегая смертью, выждал подхода противника и взорвал бронемашину и мотоцикл, уничтожив при этом 15 солдат и офицеров... Достоин правительственной награды – ордена Отечественной войны I степени. Командир гв. ст. лейтенант Назаров. 17 декабря 1943 г. Приказом № 34 от 27.12.1943 г. награжден орденом Славы III степени».*

СИДОРОВ Иван Борисович, род. в 1920 г., Тамбовская губ., Елатомский уезд, с. Агломазово. В Красную Армию призван в 1940 году, гв. рядовой, сапер, 1 гв. кд, Юго-Западный фронт. Награжден

медалями «За отвагу», «За боевые заслуги».

СИДОРОВ Иван Дмитриевич, род. в 1923 г., Рязанская губ., Елатомский уезд, д. Хреново, старшина, радиотелеграфист, 69 опс, Приамурская Армия ПВО, 2-й Дальневосточный фронт. Награжден медалями «За боевые заслуги», «За победу над Японией».

СИДОРОВ Иван Иванович, род. в 1913 г., Рязанская губ., Сапожковский уезд, с. Шарапово, на фронте с января 1942 г., рядовой, минометчик, дважды ранен. Награжден медалью «За победу над Германией в Великой Отечественной войне 1941–1945 гг.». После войны работал маляром в локомотивном депо ж/д ст. Сасово.

СИДОРОВ Иван Маркович, род. в 1924 г., Рязанская губ., Елатомский уезд, на фронте с августа 1942 года, рядовой, линейный надсмотрщик, 1337 окшр, 21 А, Западный фронт, ранен. Награжден медалью «За отвагу».

СИДОРОВ Иван Михайлович, род. 19.06.1902 г., Тамбовская губ., Елатомский уезд, с. Вялсы, на фронте с августа 1941 г., гв. старшина, санитар, Западный, Ленинградский фронты, множественные тяжелые ранения. Награжден орденом Красной Звезды, медалью «За победу над Германией в Великой Отечественной войне 1941–1945 гг.». После войны работал зав. торгом, Бельковское сельское потребительское общество. Умер 27.09.1961 г.

СИДОРОВ Иван Петрович, род. в 1895 г., Тамбовская губ., Елатомский уезд, д. Хреново, на фронте с 1942 г., сержант, пом. ком. взвода, 59-й отд. батальон охраны складов, Центральный, Сталинградский, 1-й Белорусский фронты. Награжден медалями «За боевые заслуги», «За оборону Сталинграда».

СИДОРОВ Иван Федорович, род. в 1907 г., г. Луга, рядовой.

СИДОРОВ Иван Филиппович, род. в 1923 г., Рязанская губ., Елатомский уезд, д. Хреново, на фронте с июня 1941 г., ст. лейтенант, ком. роты, 32 мсбр, Юго-Западный, Сталинградский фронты, ранен. Награжден орденами Отечественной войны II степени, Красной Звезды.

Из наградного листа: *«При наступлении бригады на село Коротич (Украина) немцы перешли в контратаку, пытаясь овладеть выгодным рубежом, потеснив нашу пехоту, немцы наткнулись на мин. батарею ст. лейтенанта Сидорова. Батарея открыла огонь по немцам из автоматов и винтовок. Немцы откатились назад, понеся большие потери в живой силе. Ст. лейтенант Сидоров своей ротой уничтожил до взвода пехоты противника, прислугу двух станковых пулеметов, два ротных миномета с расчетом. Своим боевым примером, смелостью воодушевлял бойцов на боевые подвиги, на выполнение боевых задач. Достоин награждения орденом Отечественной войны II степени. Командир мин. батареи капитан Роднов. 9 сентября 1943 г.».*

СИДОРОВ Михаил Григорьевич, род. в 1924 г., Рязанская губ., д. Светлая, на фронте с 1942 г., мл. сержант, ком. отд., 69 А, 127-й погранполк, 1-й Белорусский фронт. Награжден медалью «За боевые заслуги».

СИДОРОВ Михаил Иванович, род. в 1914 г., Тамбовская губ., Елатомский уезд, д. Хреново. В Красную Армию призван в ноябре 1937 г., лейтенант, ст. адъютант, 812 сп, 304 сд, 10 гв. А, Закавказский, Северо-Кавказский, 1-й Украинский фронты. Награжден орденом Красной Звезды.

СИДОРОВ Никита Алексеевич, род. в 1925 г., Рязанская губ., Сасовский уезд, на фронте с августа 1944 г., рядовой, стрелок, 336 сп, 5 сд, 2-й Белорусский фронт. Награжден медалью «За отвагу».

СИДОРОВ Николай Михайлович, род. 18.02.1915 г., Тамбовская губ., Елатомский уезд, д. Хреново. В Красную Армию призван в сентябре 1934 г., гв. капитан, нач. связи, 52 гв. минп, 26 А, Западный, Карельский фронты, ранен. Награжден орденом Красной Звезды.

Из наградного листа: *«...17 августа во время порыва связи с передовым наблюдательным пунктом сам выдвинулся в район НП и, несмотря на сильный арт. обстрел, лично руководил устранением неисправности, благодаря чему залп был дан своевременно и сорвана контратака противника. В период затишья много работает над повышением своих знаний и знаний своих подчиненных, мобилизуя их на выполнение приказа Народного Комиссара Обороны №№ 95 и 195, как программы действия окончательного разгрома немецких оккупантов. Благодаря упорной и настойчивой работе тов. Сидоров добился, что 85% всех радистов стали классными, из них 14 человек награждены правительственными наградами. Достоин правительственной награды – ордена Красной Звезды. Командир 52 гв. минп гв. подполковник Воронов. 25 января 1943 г.».*

СИДОРОВ Николай Степанович, род.: Тамбовская губ., Елатомский уезд, д. Хреново, на фронте с 1941 года, рядовой, артиллерист. Участвовал в обороне Сталинграда.

СИДОРОВ Николай Федорович, род. в 1927 г., Рязанская губ., Сасовский уезд, с. Новое Березово, на фронте с 1944 г., старшина

2-й статьи, рулевой сигнальщик, Балтийский флот. Награжден медалью «За победу над Германией в Великой Отечественной войне 1941–1945 гг.». После войны работал пом. машиниста в локомотивном депо ж/д ст. Сасово.

СИДОРОВ Петр Андреевич, род. в 1919 г., Тамбовская губ., Елатомский уезд, с. Подболотье. В Красную Армию призван в 1939 г., капитан. Награжден орденом Красной Звезды, медалью «За победу над Германией в Великой Отечественной войне 1941–1945 гг.».

СИДОРОВ Петр Борисович, род. в 1925 г., Рязанская губ., Сасовский уезд, на фронте с февраля 1943 г., рядовой, телефонист, 99 сп, 59 сд, 1 А, 1-й Дальневосточный фронт. Награжден медалью «За боевые заслуги».

СИДОРОВ Петр Иванович, род. в 1922 г., Тамбовская губ., Елатомский уезд, с. Агломазово, на фронте с января 1943 г., рядовой, ком. отд., 22 сд, 1 А, 1-й Дальневосточный фронт, тяжело ранен. Награжден медалями «За отвагу», «За боевые заслуги», «За победу над Германией в Великой Отечественной войне 1941–1945 гг.». После войны работал в колхозе «Ударник».

СИДОРОВ Петр Лаврентьевич, род. в 1914 г., Тамбовская губ., Елатомский уезд, на фронте с января 1942 г.

Герой Советского Союза

СИДОРОВ Петр Петрович, род. в 1925 г., Рязанская губ., Сасовский уезд, д. Малое Хреново, на фронте с ноября 1943 г., рядовой, стрелок, 1108 сп, 266 сд, 5 Уд. А, 1-й Белорусский фронт. Указом Президиума Верховного Совета СССР от 31 мая 1945 года за мужество и героизм, проявленные в Берлинской операции, красноармейцу Сидорову Петру Петровичу присвоено звание Героя Советского Союза с вручением ордена Ленина и медали «Золотая Звезда». Награжден орденами Ленина, Славы III степени. Умер 29.04.1972 г.

СИДОРОВ Петр Степанович, род. в 1913 г., Тамбовская губ., Елатомский уезд, на фронте с ноября 1941 г.

СИДОРОВ Петр Тихонович, род. в 1922 г., Тамбовская губ., Елатомский уезд, с. Фроловское, рядовой, орудийный номер, 1585 ап, 47 зенад. Награжден медалью «За отвагу».

СИДОРОВ Сергей Иванович, род. в 1911 г., Тамбовская губ., Елатомский уезд, д. Хреново, на фронте с августа 1941 г., гв. сержант, наводчик, 8 гв. минп, 3 гв. А, Северо-Кавказский, 1-й, 4-й Украинские фронты. Награжден орденами Отечественной войны II степени, Красной Звезды, медалями «За боевые заслуги», «За оборону Кавказа», «За победу над Германией в Великой Отечественной войне 1941–1945 гг.». После войны работал в колхозе «Трудовик».

Из наградного листа: *«28.01.1945 года в бою с бронетранспортерами и танками противника из винтовки убил двух гитлеровцев. 29.01.1945 года противник контратаковал наши части, тов. Сидоров со своей установкой выехал на передний край, несмотря на обстрел противника, быстро навел орудие в цель. В результате батарейного залпа было рассеяно до роты пехоты противника и уничтожено до 20 гитлеровцев. Контратака была отбита. Достоин награждения орденом Красной Звезды. Командир дивизиона гв. капитан Разманов. 20 февраля 1945 г.».*

СИДОРОВ Степан Филиппович, род. в 1918 г., Тамбовская губ., Елатомский уезд, д. Хреново. В Красную Армию призван в 1939 г., на фронте с 1941 г., мл. воентехник, авиационный механик, 6 гв. шап, Карельский фронт. Награжден двумя орденами Красной Звезды, двумя медалями «За боевые заслуги», медалью «За победу над Германией в Великой Отечественной войне 1941–1945 гг.».

СИДОРОВ Федор Егорович, род. в 1905 г., Тамбовская губ., Елатомский уезд, д. Хреново, на фронте с июня 1941 г., рядовой, 1-й Белорусский фронт. Награжден медалями «За боевые заслуги», «За победу над Германией в Великой Отечественной войне 1941–1945 гг.».

СИДОРОВ Федор Тимофеевич, род. 13.07.1923 г., Рязанская губ., Елатомский уезд, д. Мурзинки, на фронте с июля 1941 г., рядовой, связной, 210 сп, 132 сд. Награжден орденом Отечественной войны II степени, медалями «За боевые заслуги», «За победу над Германией в Великой Отечественной войне 1941–1945 гг.». После войны работал слесарем в вагонном ремонтном депо ж/д ст. Сасово. Умер 10.08.1984 г.

СИДОРОВА Мария Федоровна, род. в 1924 г., Рязанская губ., Елатомский уезд, на фронте с 1942 г., рядовой, писарь, 959 сап, 31 А, 1-й Украинский фронт. Награждена медалью «За боевые заслуги».

Из наградного листа: *«Наградить медалью «За боевые заслуги» писаря Сидорову М.Ф. за то, что за все время проведенных полком боев честно и добросовестно выполняла свои служебные обязанности. Аккуратно выполняя все указания, обеспечивала информацию вышестоящих штабов во время боя. Командир полка подполковник Казанский. 10 мая 1945 г.».*

СИДЯКИН Василий Феоктистович, род. в 1913 г., Тамбовская

губ., Елатомский уезд, с. Саблино. В Красную Армию призван в 1935 году, старшина тех. службы. Награжден орденом Красной Звезды.

СИДЯКИН Григорий Иванович, род. в 1901 г., Тамбовская губ., Елатомский уезд, на фронте с января 1942 г.

СИДЯКИН Иван Михайлович, род. в 1920 г., Тамбовская губ., Елатомский уезд, с. Саблино, на фронте с мая 1942 г., рядовой, шофер. Участник войны с Японией. Награжден орденом Отечественной войны II степени, медалью «За победу над Германией в Великой Отечественной войне 1941–1945 гг.». После войны работал пом. водителя дрезины на 40-й дистанции пути Московско-Рязанской железной дороги, ж/д ст. Сасово.

СИЗОВ Константин Дмитриевич, род. в 1923 г., Рязанская губ., Елатомский уезд, рядовой, ранен.

СИКАНОВ Александр Григорьевич, род. в 1918 г., Тамбовская губ., Елатомский уезд, с. Кошибеево. Награжден орденом Отечественной войны I степени.

СИКАНОВ Василий Михайлович, род. в 1916 г., Тамбовская губ., Елатомский уезд, с. Кошибеево, на фронте с 1942 г., гв. ст. сержант, башенный стрелок танка «Т-34», 115 тбр, Юго-Западный фронт. Награжден орденом Отечественной войны II степени, медалями «За отвагу», «За победу над Германией в Великой Отечественной войне 1941–1945 гг.». После войны работал бригадиром тракторной бригады в колхозе им. Кирова. Умер в 2003 г.

СИКАНОВ Владимир Петрович, род. в 1914 г., Тамбовская губ., Елатомский уезд, с. Барашево, на фронте с сентября 1941 г., рядовой. Награжден медалью «За победу над Германией в Великой Отечественной войне 1941–1945 гг.». После войны работал в совхозе им. Клары Цеткин.

СИКАНОВ Дмитрий Петрович, род. в 1920 г., Тамбовская губ., Елатомский уезд, с. Кошибеево. В Красную Армию призван в 1940 году, на фронте с июня 1941 г., гв. старшина, ст. механик-водитель, 31 гв. ТПП, 67 А, Ленинградский, Сталинградский фронты. Награжден двумя орденами Отечественной войны II степени, медалями «За отвагу», «За оборону Сталинграда», «За оборону Ленинграда». После войны работал в колхозе им. Кирова. Умер в 2005 г.

Из наградного листа: *«В боях с 31 марта по 2 апреля 1944 года тов. Сиканов, при выходе танка из строя, вышел с пулеметом из танка, организовал оборону танка и вместе с командиром отражал натиск противника, подбиравшегося к танку. За время боев умелыми маневрами обеспечил уничтожение танком одного немецкого танка «Тигр», пяти орудий, четырех дзотов, двух пулеметов, пяти автомашин и свыше 80 солдат и офицеров противника. За проявленные мужество и отвагу в бою, за сохранение танка достоин правительственной награды – ордена Отечественной войны II степени. Командир полка гв. майор Примаченко. 3 апреля 1944 г.».*

СИКАНОВ Илья Григорьевич, род. в 1923 г., Рязанская губ., Елатомский уезд, с. Кошибеево, на фронте с мая 1942 г., рядовой, стрелок, 285 сп, Ленинградский фронт, тяжело ранен. Награжден орденом Отечественной войны II степени, медалями «За оборону Ленинграда», «За победу над Германией в Великой Отечественной войне 1941–1945 гг.». После войны работал в колхозе им. Кирова. Умер в 1993 г.

СИКАНОВ Петр Максимович, род. в 1916 г., Тамбовская губ., Елатомский уезд, с. Рожково. В Красную Армию призван в 1939 г., на фронте с июня 1941 г., гв. сержант, стрелок, 148 гв. сп, 50 гв. сд, 28 А, 1-й Украинский фронт. Награжден медалью «За отвагу». После войны работал слесарем в совхозе им. Клары Цеткин. Умер 4.11.1991 года.

СИКАНОВ Сергей Григорьевич, род. в 1926 г., Рязанская губ., Сасовский уезд, с. Кошибеево. Награжден орденом Отечественной войны I степени.

СИКАНОВ Сергей Максимович, род. в 1909 г., Тамбовская губ., Елатомский уезд, на фронте с февраля 1942 г., рядовой, зам. ком. отд., 16 опаб, 119 УР, 1-й Белорусский фронт. Награжден медалью «За боевые заслуги».

СИКАНОВ Яков Иванович, род. в 1910 г., Тамбовская губ., Елатомский уезд, с. Рожково. Награжден орденом Отечественной войны II степени.

СИКАЧЕВ Федор Ильич, род. в 1912 г., Тамбовская губ., Шацкий уезд, с. Черная Слобода, на фронте с июля 1942 г., ст. сержант, автоматчик, 236 сп. Награжден орденом Отечественной войны II степени, медалью «За отвагу». После войны работал плотником на Кустаревском ремонтном заводе.

СИЛАЕВ Григорий Григорьевич, род. в 1897 г., Тамбовская губ., Елатомский уезд, на фронте с января 1942 г.

СИЛИГИН Павел Иванович, род. в 1913 г., Тамбовская губ., Елатомский уезд, на фронте с ноября 1941 г.

СИЛУШИН Михаил Осипович, род. 19.11.1904 г., Тамбовская губ., Кадомский уезд, с. Котелино, на фронте с 1941 г., рядовой, 43 оор,

дважды тяжело ранен. Награжден медалью «За победу над Германией в Великой Отечественной войне 1941–1945 гг.». После войны работал в совхозе «Кадомский». Умер 25.04.1980 г.

СИЛЯЕВ Григорий Гаврилович, род. в 1897 г., Калужская губ., на фронте с декабря 1941 г., сержант, телефонист, 118 ск, 1-й Украинский фронт. Награжден медалью «За отвагу».

СИЛЯЕВ Иван Семенович, род. в 1916 г., Тамбовская губ., Елатомский уезд, с. Рожково, на фронте с августа 1941 г., рядовой, 1134 сп, 338 сд, ранен. Награжден медалью «За боевые заслуги».

СИЛЯЕВ Петр Михайлович, род. в 1902 г., Тамбовская губ., Елатомский уезд, рядовой, 23 гв. тбр, дважды ранен. Награжден медалью «За победу над Германией в Великой Отечественной войне 1941–1945 гг.».

СИЛЯТОВ Василий Тимофеевич, род. в 1912 г., Тамбовская губ., Елатомский уезд, с. Ключи, на фронте с июня 1941 г., рядовой, артиллерист, 143 апабр, 2-й Белорусский фронт, ранен. Награжден медалями «За боевые заслуги», «За победу над Германией в Великой Отечественной войне 1941–1945 гг.».

СИМАГИН Александр Андреевич, род. в 1922 г., Тамбовская губ., Елатомский уезд, с. Сасово, на фронте с 1941 г., рядовой, авиационный механик, Батайская военно-авиационная школа. Награжден орденом Отечественной войны II степени, медалью «За победу над Германией в Великой Отечественной войне 1941–1945 гг.». После войны работал авиамехаником в Сасовском летном училище гражданской авиации.

СИМАГИН Александр Степанович, род. в 1925 г., Рязанская губ., Сасовский уезд, с. Вялсы, рядовой.

СИМАГИН Алексей Иванович, род. в 1910 г., Тамбовская губ., Елатомский уезд, с. Вялсы, на фронте с июня 1941 г., рядовой, автоматчик, 1136 сп, 338 сд, 39 А. 3-й Белорусский фронт, дважды ранен. Награжден орденами Отечественной войны II степени, Славы III степени, медалью «За победу над Германией в Великой Отечественной войне 1941–1945 гг.». После войны работал в колхозе «40 лет Октября».

Из наградного листа: *«В боях при прорыве сильно укрепленной полосы противника 19.10.1944 года проявил себя смелым и бесстрашным бойцом. Огнем из противотанкового ружья подавил две огневые точки врага, мешающие продвижению нашей пехоте и в процессе наступления первым из цепи атакующих ворвался в траншею противника и завязал бой. В этом неравном бою с превосходящими силами противника получил ранение, поля боя не покинул, а продолжал драться до конца выполнения поставленной боевой задачи. Своими смелыми, мужественными и бесстрашными действиями способствовал выполнению поставленной боевой задачи. Достоин правительственной награды – ордена Славы III степени. Командир полка полковник Савокин. 25 октября 1944 г.».*

СИМАГИН Иван Алексеевич, род. в 1904 г., Тамбовская губ., Елатомский уезд, с. Вялсы, на фронте с ноября 1941 г.

СИМАГИН Михаил Петрович, род. в 1908 г., Тамбовская губ., Елатомский уезд, с. Вялсы, на фронте с июля 1941 г., рядовой, сапер. Награжден медалью «За победу над Германией в Великой Отечественной войне 1941–1945 гг.». После войны работал конюхом в колхозе «Победа».

СИМАГИН Павел Федорович, род. 20.07.1922 г., Тамбовская губ., Елатомский уезд, с. Вялсы, на фронте с 1941 г., ефрейтор, стрелок, 23-я отд. рота охраны. Участник войны с Японией. Награжден орденом Отечественной войны II степени. После войны работал кочегаром в Батьковском сельском потребительском обществе. Умер 3.08.1989 г.

СИМАЕВ Петр Андреевич, род. 24.06.1923 г., Рязанская губ., Елатомский уезд, с. Кошибеево, на фронте с августа 1942 г., сержант, ком. отд., 480 сп, 152 сд, 46 А, Юго-Западный, 3-й Украинский фронты, ранен. Награжден орденами Отечественной войны II степени, Красной Звезды, медалью «За отвагу». Умер в 1999 г.

СИМАКИН Трофим Иванович, род. 7.08.1924 г., Рязанская губ., Елатомский уезд, с. Чубарово, на фронте с октября 1942 г., рядовой, санитар, 369 сп. Награжден медалью «За победу над Германией в Великой Отечественной войне 1941–1945 гг.». После войны работал в районном объединении «Сельхозтехника».

СИМАКОВ Андрей Иванович, род. в 1902 г., Тамбовская губ., Елатомский уезд, на фронте с июня 1941 года, сержант, 931 сп, Центральный фронт, тяжело ранен. Награжден орденом Славы III степени. После войны работал начальником отдела кадров строительно-монтажной конторы № 2.

СИМАКОВ Андрей Иванович, род. в 1907 г., Тамбовская губ., Елатомский уезд, с. Любовниково, на фронте с 1941 г., сержант. Награжден орденами Отечественной войны I степени, Славы III степени, медалью «За победу над Германией в Великой Отечественной

войне 1941–1945 гг.». После войны работал бухгалтером в колхозе им. Ворошилова, председателем ревизионной комиссии в колхозе «Россия».

СИМАКОВ Василий Иванович, род. в 1918 г., Тамбовская губ., Елатомский уезд. В Красную Армию призван в 1940 г., рядовой, линейный надсмотрщик, 7 ждбр. Награжден медалями «За отвагу», «За победу над Германией в Великой Отечественной войне 1941–1945 гг.», «За победу над Японией».

СИМАКОВ Григорий Иванович, род. в 1915 г., Тамбовская губ., Елатомский уезд, на фронте с ноября 1941 г.

СИМАКОВ Дмитрий Аввакумович, род. в 1919 г., Тамбовская губ., Елатомский уезд. В Красную Армию призван в 1939 г., лейтенант, комсорг батальона, 1181 сп, 356 сд, Брянский, 2-й Прибалтийский фронты. Награжден медалью «За отвагу».

СИМАКОВ Егор Владимирович, род. в 1907 г., Тамбовская губ., Елатомский уезд, гв. рядовой, санитар-носильщик, 286 гв. сп, 94 гв. сд, 2-й Украинский фронт. Награжден медалью «За боевые заслуги».

СИМАКОВ Петр Карпович, род. в 1909 г., Тамбовская губ., Елатомский уезд, на фронте с июня 1941 г., рядовой, заряжающий, 209 минп, 17 минбр, Ленинградский, Северо-Западный, Воронежский, 1-й, 2-й Украинские фронты, дважды ранен. Награжден орденом Славы III степени, медалью «За отвагу».

Из наградного листа: *«При отражении контратаки противника и преследовании его рядовой Симаков бесперебойно вел огонь, не щадя своей жизни во имя защиты Родины. При обстреле огневой позиции со стороны противника он не отходил от миномета, выполняя поставленную перед ним задачу. Благодаря его быстроте действий, стойкости и отваге его миномет уничтожил до двух отделений пехоты противника, подавлен огонь одной минометной батареи и уничтожен один ручной пулемет противника. Достоин награждения орденом Славы III степени. Командир 209 минп подполковник Андреев. 8 апреля 1945 г.».*

СИМАКОВ Семен Михайлович, род. в 1910 г., Тамбовская губ., Елатомский уезд, на фронте с 1941 года, гв. старшина, ком. расчета, 5 гв. омцп, 2 гв. ТА, Юго-Западный, Западный, 1-й Белорусский фронты, контужен. Награжден орденом Отечественной войны II степени, медалями «За отвагу», «За победу над Германией в Великой Отечественной войне 1941–1945 гг.».

Из наградного листа: *«В боях с 29 апреля по 3 мая 1945 года в г. Берлине тов. Симаков с расчетом подавлял мешающие движению нашей пехоты огневые точки противника. Умело маневрировал огнем, а когда вышел из строя парторг роты, занял его место, воодушевлял бойцов на подвиги. Сам выискивал цели, точным огнем рассеивал скопление живой силы врага, подавил огонь батареи противника. Успешно отразил контратаку противника со своим расчетом, нанося ему большие потери. Достоин правительственной награды – ордена Отечественной войны II степени. Командир минометной роты гв. лейтенат Кудряшов. 6 мая 1945 г.».*

СИМАНКИН Александр Иванович, род. в 1912 г., Тамбовская губ., Елатомский уезд, на фронте с 1941 года, гв. рядовой, стрелок, 219 гв. сп, 71 гв. сд. Награжден медалью «За боевые заслуги».

СИМАНКИН Кузьма Михайлович, род. в 1898 г., Рязанская губ., Сасовский уезд, на фронте с января 1942 г.

СИМАНКИН Николай Иванович, род. в 1910 г., Тамбовская губ., Елатомский уезд, на фронте с апреля 1943 г., мл. сержант, наводчик, 496 опаб, 159 УР, 50 ск, 40 А, 1-й, 2-й Украинские фронты. Награжден медалью «За отвагу».

СИМАНКИН Сергей Иванович, род. в 1902 г., Тамбовская губ., Елатомский уезд, с. Сасово. В Красную Армию призван в сентябре 1924 г., майор, инженер, 320 сд, 46 А, 2-й Украинский фронт, ранен. Награжден орденами Ленина, Отечественной войны II степени, Красного Знамени, Красной Звезды.

СИМАНКИН Сергей Петрович, род. в 1913 г., Тамбовская губ., Елатомский уезд, на фронте с 1941 года, старшина, 131 сп, тяжело ранен. Награжден орденом Красной Звезды, медалью «За отвагу». После войны работал адвокатом Сасовской юридической консультации.

СИМАНОВ Иван Михайлович, род. в 1903 г., Тамбовская губ., Елатомский уезд, на фронте с октября 1941 г., рядовой, 961 сп, 274 сд, тяжело ранен. Награжден орденом Отечественной войны II степени, медалью «За победу над Германией в Великой Отечественной войне 1941–1945 гг.».

СИМАНОВ Иван Федорович, род. 13.03.1925 г., Рязанская губ., Елатомский уезд, с. Боковой Майдан, на фронте с января 1943 г., сержант, ком. отд., ранен. Награжден медалью «За победу над Германией в Великой Отечественной войне 1941–1945 гг.». После войны работал трактористом в совхозе «Пичкиряевский».

СИМАНОВ Михаил Алексеевич, род. в 1922 г., на фронте с 1942 г.,

сержант, авиационный моторист. Награжден медалью «За победу над Германией в Великой Отечественной войне 1941–1945 гг.». После войны работал директором хлебоприемного пункта.

СИМАНЦЕВ Никифор Петрович, род. в 1910 г., Тамбовская губ., Елатомский уезд, с. Кобяково, на фронте с октября 1943 г., рядовой, связист. Награжден орденом Отечественной войны II степени, медалью «За победу над Германией в Великой Отечественной войне 1941–1945 гг.». После войны работал слесарем в вагонном ремонтном депо ж/д ст. Сасово.

СИМАНЦЕВ Пантелей Карпович, род. в 1911 г., Тамбовская губ., Елатомский уезд, с. Сасово, на фронте с ноября 1941 г.

СИМАНЦЕВ Трофим Иванович, род. в 1904 г., Тамбовская губ., Елатомский уезд, с. Кобяково, на фронте с ноября 1941 г.

СИМАНЬКИН Алексей Михайлович, род. 23.03.1908 г., Тамбовская губ., Елатомский уезд, с. Сасово. В 1931 г. окончил Кирицкий сельскохозяйственный техникум, агроном-мелиоратор. На фронтах Великой Отечественной войны с апреля 1942 г., гв. капитан, нач. штаба по учету, 113 сп, 32 сд, 33 А, Калининский, Западный, 2-й, 3-й Белорусские фронты, тяжело ранен. Награжден орденами Отечественной войны II степени, Красной Звезды. После войны работал директором Бастановской МТС, директором сельскохозяйственного техникума. Умер 16.11.1970 г.

Из наградного листа: *«...Во время боевой операции 18.01.1943 года умело организовал переброску батальона к месту боя под минометным огнем противника. При наступлении батальона 25.10.1942 года, когда из-за ранения вышли из строя командир и комиссар батальона, принял на себя командование батальоном и повел его вперед в наступление, при этом умело организовал форсирование реки батальоном. Достоин награждения орденом Красной Звезды. Командир 113 сп подполковник Беляев. 29.01.1943 г.».*

СИМАНЬКИН Алексей Федорович, род. в 1923 г., Рязанская губ., Елатомский уезд, с. Сасово, на фронте с июня 1941 г., гв. ст. лейтенант, нач. разведки, 75 гв. минп, Донской, 2-й Украинский, 1-й Белорусский фронты. Награжден орденами Отечественной войны II степени, Красной Звезды, медалями «За боевые заслуги», «За освобождение Варшавы», «За взятие Берлина», «За победу над Германией в Великой Отечественной войне 1941–1945 гг.».

СИМАШЕВ Гирей Алиевич, род. в 1907 г., Тамбовская губ., Елатомский уезд, с. Бастаново. Награжден орденом Отечественной войны I степени.

СИМАШЕВ Зариф Изатуллаевич, род. в 1919 г., Тамбовская губ., Елатомский уезд, с. Бастаново. Награжден орденом Отечественной войны I степени.

СИМАШЕВ Ибрагим Ахмедович, род. в 1925 г., Рязанская губ., Сасовский уезд, с. Бастаново. Награжден орденом Отечественной войны I степени.

СИМАШЕВ И.Д., род.: Тамбовская губ., Елатомский уезд, с. Бастаново.

СИМАШЕВ Р.М., род.: Тамбовская губ., Елатомский уезд, с. Бастаново.

СИМАШЕВ Тагир Мухамеджанович, род. в 1914 г., Тамбовская губ., Елатомский уезд, с. Бастаново. Награжден орденом Отечественной войны II степени.

СИМАШЕВ Хамит Хусаинович, род.: Тамбовская губ., Елатомский уезд, с. Бастаново, рядовой, 17 УР. Награжден медалью «За оборону Ленинграда».

СИМАШЕВ Ханиф, род.: Тамбовская губ., Елатомский уезд, с. Бастаново, мл. сержант, Гомельское военное пехотное училище. Награжден медалью «За победу над Германией в Великой Отечественной войне 1941–1945 гг.».

СИМАШКОВ Михаил Яковлевич, род. в 1918 г., Московская губ., ст. Перово, на фронте с сентября 1941 г., старшина, 357 сд, 1-й Прибалтийский фронт, трижды ранен. Награжден орденами Отечественной войны II степени, Славы III степени, двумя медалями «За отвагу». После войны работал учителем трудового обучения в 8-летней школе, д. Горбуновка.

Из наградного листа: *«Старшина Симашков в бою 29.04.1944 года под огнем противника лично оказал помощь и вынес с поля боя тяжело раненного зам. командира дивизиона по строевой части капитана Кудряшова и доставил его в медпункт, чем спас жизнь офицера. Проявил бесстрашие и отвагу. Достоин награждения орденом Славы III степени. Командир дивизиона майор Костин. 4 мая 1944 г.».*

Рашид Муклиевич, род. 1.02.1926 года, Рязанская губ., Сасовский уезд, с. Бастаново, на фронте с июня 1944 г., ст. сержант, 389 сд, тяжело ранен, контужен. Участвовал в форсировании реки Висла. Награжден орденами Отечественной войны II степени, Красной Звезды, двумя медалями «За отвагу». После войны работал шофером в Сасовском отделении «Сельхозтехника».

СИМАШОВ Хасан Ф., род. в 1904 года, Тамбовская губ., Елатом-

ский уезд, с. Бастаново, на фронте с ноября 1941 г.

СИМЕНЕЕВ Ибрагим Алиевич,



род. в 1916 г., Тамбовская губ., Елатомский уезд, с. Бастаново. В Красную Армию призван в 1939 г., старшина, ком. отд. взвода боепитания, 150 апабр, 2 гв. А, Калининский, 3-й Белорусский фронты. Награжден орденами Отечественной войны II степени, Красной Звезды, медалями «За боевые заслуги», «За оборону Сталинграда», «За взятие Кенигсберга», медалью «За победу над Германией в Великой Отечественной войне 1941–1945 гг.». Умер в 1986 г. После войны работал медником на Бастановской машинно-тракторной станции.

СИМЕНЕЕВ Равиль Мурзаевич, род. в 1925 г., Рязанская губ., Сасовский уезд, с. Бастаново, рядовой, 76-й мотополк. Награжден медалью «За победу над Германией в Великой Отечественной войне 1941–1945 гг.». После войны работал нач. караула ж/д моста Московско-Рязанской железной дороги, ст. Сасово. Умер в 2006 г.

СИМИНОВ Иван Тимофеевич, род. в 1916 г., Тамбовская губ., Елатомский уезд, с. Арга, рядовой, мотоциклист. Награжден медалью «За победу над Германией в Великой Отечественной войне 1941–1945 гг.». После войны работал в Сотницынской больнице.

СИМКИН Кузьма Степанович, род. в 1919 г., Тамбовская губ., Елатомский уезд, на фронте с января 1942 г.

СИМКИН Михаил Дмитриевич, род. в 1920 г., Тамбовская губ., Елатомский уезд, с. Мыс Доброй Надежды, на фронте с июня 1941 года, сержант, ком. саперного отд. Награжден орденом Отечественной войны I степени, медалью «За победу над Германией в Великой Отечественной войне 1941–1945 гг.». После войны работал истопником в клубе, с. Мыс Доброй Надежды.

СИМКИН Николай Иванович, род. в 1925 г., Рязанская губ., Сасовский уезд, с. Мыс Доброй Надежды, на фронте с декабря 1942 г., рядовой, стрелок, Западный фронт, тяжело ранен. Награжден медалью «За победу над Германией в Великой Отечественной войне 1941–1945 гг.». После войны работал скотником в колхозе «Добрая Надежда».

СИМОНОВ Василий Андреевич, род. в 1899 г., Тамбовская губ., Елатомский уезд, с. Алешино, на фронте с ноября 1943 г., гв. рядовой, телефонист, 9 гв. мехбр. Награжден орденом Красной Звезды, медалью «За отвагу».

Из наградного листа: *«В боях с немецкими оккупантами показал себя мужественным, находчивым телефонистом. 18.09.1944 года под ураганным огнем противника восстанавливал порванную артобстрелом связь. Четыре раза ходил в атаку со стрелками на контратакующего противника. В этих боях убил семь немцев. ...Когда аппарат вышел из строя, рискуя жизнью, достал немецкий аппарат и моментально восстановил связь. Достоин награждения орденом Красной Звезды. Начальник связи гв. мл. лейтенант Блесткин. 19 сентября 1944 г.».*

СИМОНОВ Владимир Харлампиевич, род. в 1920 г., Тамбовская губ., Елатомский уезд, с. Боковой Майдан, на фронте с сентября 1941 г., ст. лейтенант, ком. роты, 1174 сп, 348 сд. Награжден орденом Красной Звезды.

Из наградного листа: *«Тов. Симонов в бою 1.03.1944 года проявил смелость и умение командовать подразделением. При подходе к деревне, встретив сильный минометно-пулеметный огонь, командир роты воодушевлял бойцов, вышел в цель и, ведя огонь из автомата, продолжал наступление. Когда вышел из строя расчет ручного пулемета, он лично вел огонь из него. Уничтожил трех немецких солдат. Достоин правительственной награды – ордена Красной Звезды. Командир 1174 сп подполковник Долматов. 3 марта 1944 г.».*

СИМОНОВ Иван Васильевич, род. в 1905 г., Тамбовская губ., Елатомский уезд, на фронте с ноября 1941 г.

СИМОНОВ Иван Васильевич, род. в 1912 г., Тамбовская губ., Елатомский уезд, д. Татарниково, на фронте с июня 1941 г., рядовой, автоматчик 1109 сп. Награжден медалью «За победу над Германией в Великой Отечественной войне 1941–1945 гг.». После войны работал на Сотницынском сахарном заводе.

СИМОНОВ Иван Иванович, род. в 1916 г., Тамбовская губ., Елатомский уезд, на фронте с 1941 г., сержант, авиационный механик, 383 иап, 36 иад. Награжден медалью «За боевые заслуги».

СИМОНОВ Иван Михайлович, род. в 1903 г., Тамбовская губ., Елатомский уезд, с. Поляки-Майданы, на фронте с ноября 1941 г. Награжден орденом Отечественной войны I степени.

СИМОНОВ Иван Михайлович, род. в 1922 г., Тамбовская губ., Елатомский уезд, с. Пичкиряево, на фронте с 1941 г., сержант, ранен.

СИМОНОВ Иван Федорович, род. в 1925 г., Рязанская губ., Сасовский уезд, с. Боковой Майдан, на

фронте с 1943 г., гв. мл. сержант, ком. отд., 317 гв. сп, 103 гв. сд. Награжден медалями «За отвагу», «За победу над Германией в Великой Отечественной войне 1941–1945 гг.».

СИМОНОВ Михаил Иванович, род. в 1922 г., Тамбовская губ., Елатомский уезд, с. Алешино, на фронте с июня 1942 г., рядовой, разведчик, 616 ап, 184 сд, Воронежский, Калининский, 1-й Прибалтийский, Западный, 3-й Белорусский фронты, ранен. Награжден орденами Красной Звезды, Славы III степени, медалями «За отвагу», «За боевые заслуги».

Из наградного листа: *«В период уничтожения группировки немецких войск в Восточной Пруссии с 16.03.1945 года, находясь в боевых порядках пехоты, под артиллерийско-минометным огнем противника вел непрерывное наблюдение за противником и обнаружил три станковых пулемета. Сообщив о замеченных целях командованию, обеспечил уничтожение последних. 22.03.1945 года при штурме деревни из личного орудия уничтожил четырех немцев и трех взял в плен и доставил на командный пункт полка. Достоин награждения орденом Отечественной войны II степени. Командир 616 ап гв. подполковник Овсянников. 6 апреля 1945 г. Приказом № 44/н от 30.05.1945 года награжден орденом Славы III степени».*

СИМОНОВ Николай Владимирович, род. в 1923 г., Рязанская губ., Елатомский уезд, на фронте с 1941 года, гв. мл. сержант, стрелок, 134 гв. сп, 45 гв. сд, Ленинградский фронт. Награжден медалью «За боевые заслуги».

СИМОНОВ Николай Григорьевич, род. в 1908 г., Тамбовская губ., Елатомский уезд, д. Заречная, на фронте с января 1943 г., ефрейтор, телефонист, 998 сп, 8 мехк, Западный, 2-й Украинский, 2-й Белорусский фронты, тяжело ранен. Награжден двумя медалями «За отвагу», медалью «За победу над Германией в Великой Отечественной войне 1941–1945 гг.». После войны работал плотником на Сотницынском сахарном заводе.

СИМОНОВ Семен Иванович, род. в 1898 г., Тамбовская губ., Елатомский уезд, с. Боковой Майдан, на фронте с ноября 1941 г.

СИМОНОВ Сергей Устинович, род. в 1911 г., Тамбовская губ., Елатомский уезд, на фронте с января 1942 г.

СИМОНОВ Степан Васильевич, род. в 1895 г., Тамбовская губ., Елатомский уезд, рядовой, 76 сп, 204 сд, тяжело ранен.

СИМОНОВА Александра Ивановна, род. 29.09.1923 г., Рязанская губ. Михайловский уезд, с. Щетиновка, на фронте с июня 1944 г., рядовой, шофер, 5 опс, 2 ВА. Награждена орденом Отечественной войны II степени, медалью «За победу над Германией в Великой Отечественной войне 1941–1945 гг.». После войны работала в Сасовской контрольно-семенной лаборатории, на станкозаводе.

СИМОНОВА (БРОВКИНА) Мария Михайловна, род. в 1919 г., Тамбовская губ., Елатомский уезд, с. Алешино, зенитчица. Награждена орденом Отечественной войны II степени, медалью «За победу над Германией в Великой Отечественной войне 1941–1945 гг.». После войны работала дояркой в колхозе. За трудовые достижения награждена орденом Октябрьской Революции.

СИНЕВ Иван Яковлевич, род. 20.09.1908 г., г. Москва. В Красную Армию призван в ноябре 1930 года, окончил курсы политруков, ст.



лейтенант, ком. огневого взвода, зам. ком. по политчасти, 8 минп, 1-я Польская минбр, 125 ск, 47 А, 1-й Белорусский фронт. Награжден двумя орденами Отечественной войны II степени. После войны работал председателем колхоза в Сасовском р-не, на Сасовский ткацкой фабрике.

СИНЕВ Николай Яковлевич, род. в 1906 г., Тамбовская губ., Елатомский уезд, на фронте с января 1942 г.

Сын полка

СИНИЛО Николай Александрович, род. в 1936 г., Калужская губ., г. Юхнов. В 1942 г. Колю нашли недалеко от аэродрома Оболовка Калужской обл. старшина И.Г. Фомичев и командир роты 165 бао Р.К. Синило. Он стал сыном полка, а Фомичев и Синило – его опекунами. Свою фамилию Коле дал Синило. Участвовал в боях в Восточной Пруссии. После войны воспитывался в детском доме, окончил курсы шоферов и трактористов, работал в г. Сасове, в Республике Карелия на лесосплаве. Был призван в армию, служил на Байконуре. После окончания работал в Якутии. Разыскал в Сасове названного отца, Синило Романа Кузьмича, переехал в г. Сасово. Работал шофером в Сасовской автоколонне, водителем на хлебозаводе.

СИНИЛО Роман Кузьмич, род. 19.11.1914 г., Гомельская губ., с. Бывалки. В Красную Армию призван в 1936 г., на фронте с июня 1941 г., майор, ком. роты, 18 раб, 1 ВА. Награжден орденом



Отечественной войны II степени, двумя орденами Красной Звезды, двумя медалями «За боевые заслуги», медалями «За оборону Москвы», «За взятие Кенигсберга», «За победу над Германией в Великой Отечественной войне 1941–1945 гг.». После войны работал пом. директора Сасовской средней школы № 6.

Из наградного листа: *«...За время службы в батальоне капитана Синило батальон перебазировался 28 раз. Однако, несмотря на частое перебазирование, тов. Синило всегда умел быстро организовать работу по восстановлению и введению в эксплуатацию каждого аэродрома. Всю аэродромную технику содержит в отличном состоянии. В условиях тяжелой боевой обстановки, не считаясь с опасностью для жизни, сумел организовать свой личный состав на бесперебойное обеспечение обслуживаемых авиачастей. В период с 12 по 16 апреля 1945 года аэродром Хайлигенбайль (Калининградская обл.) ежедневно подвергался интенсивному артиллерийскому обстрелу противника. Капитан Синило под огнем противника быстро организовывал работы по заделке воронок и этим обеспечил бесперебойную работу базируемых авиачастей. Достоин награждения орденом Красной Звезды. Командир 165 бао майор Сидоров. 19 апреля 1945 г.».*

СИНИЦИН Иван Климович, род. 15.01.1910 г., Тамбовская губ., Елатомский уезд, с. Каменка, на фронте с июня 1941 г., лейтенант, ком. взвода, 153 омостбр, 3-й Прибалтийский фронт. Награжден орденом Красной Звезды, медалями «За оборону Москвы», «За победу над Германией в Великой Отечественной войне 1941–1945 гг.».

СИНИЦЫН Дмитрий Петрович, род. в 1900 г., Тамбовская губ., Елатомский уезд, на фронте с ноября 1941 г., гв. техник-лейтенант, 57 гв. ап, 26 гв. сд. Награжден орденом Красной Звезды.

СИНИЦЫН Иван Тихонович, род. в 1925 г., Рязанская губ., Сасовский уезд, д. Каменка, на фронте с января 1943 г., ефрейтор, минометчик, 99 сп. Участник войны с Японией. Награжден орденом Отечественной войны II степени. После войны работал молотобойцем в совхозе «Свобода».

СИНИЦЫН Илья Васильевич, род. 8.01.1914 г., Тамбовская губ., Елатомский уезд, д. Каменка, на фронте с 1941 г. Награжден орденом Отечественной войны II степени. После войны работал в совхозе «Свобода». Умер 29.12.1991 года.

СИНИЦЫНА Татьяна Павловна, род. в 1923 г., Рязанская губ., Шиловский уезд, на фронте с июля 1942 г., ефрейтор, стереоскопист, 1769 зенап. Награждена медалью «За победу над Германией в Великой Отечественной войне 1941–1945 гг.».

СИНЮЧКОВ Александр Тимофеевич, род. в 1902 г., Тамбовская губ., Елатомский уезд, на фронте с января 1942 г., 427 сд.

СИНЮЧКОВ Иван Кузьмич, род. в 1910 г., Тамбовская губ., Елатомский уезд, д. Новое, рядовой. Награжден орденом Отечественной войны II степени.

СИНЮЧКОВ Илья Кузьмич, род. в 1906 г., Тамбовская губ., Елатомский уезд, д. Шафторка, на фронте с ноября 1941 г.

СИНЮЧКОВ Михаил Иванович, род. в 1917 г., Тамбовская губ., Елатомский уезд, д. Шафторка. В Красную Армию призван в 1939 году, ст. сержант, зав. гар., 6 озадн. Награжден двумя медалями «За боевые заслуги».

СИНЮЧКОВ Николай Иванович, род. в 1921 г., Тамбовская губ., Елатомский уезд, д. Шафторка, на фронте с августа 1943 г., рядовой, шофер. Награжден орденом Отечественной войны II степени, медалью «За победу над Германией в Великой Отечественной войне 1941–1945 гг.». После войны работал шофером на Ямбирновском известковом карьере.

СИНЮЧКОВ Семен Иванович, род. в 1914 г., Тамбовская губ., Елатомский уезд, д. Шафторка, на фронте с июня 1941 г., мл. сержант, ком. расчета, 1227 сп, 369 сд, 2-й Прибалтийский фронт. Награжден медалью «За отвагу».

СИНЮЧКОВ Федор Кузьмич, род. в 1917 г., Тамбовская губ., Елатомский уезд, д. Шафторка, на фронте с апреля 1942 г., рядовой, минометчик, 45 сп. Награжден орденом Славы III степени, медалью «За победу над Германией в Великой Отечественной войне 1941–1945 гг.». После войны работал в колхозе «Новая жизнь».

СИНЯГИН Николай Михайлович, род. в 1925 г., Рязанская губ., Сасовский уезд, д. Русановка, на фронте с ноября 1943 г., ефрейтор, сапер, 252 сапб. Участник войны с Японией. После войны работал в колхозе «Россия».

СИНЯКИН Алексей Матвеевич (Михайлович), род. в 1906 г., Тамбовская губ., Елатомский уезд, с. Сасово, гв. рядовой, сапожник, 113 гв. иптап, 4-й Украинский фронт. Награжден двумя медалями «За боевые заслуги».

Из наградного листа: *«Наградить медалью «За боевые заслуги» сапожника гв. рядового Синякина А.М. за то, что своевременно обеспечивал ремонт обуви для рядового, сержантского и офицерского состава полка непосредственно в батареях. Командир 113 гв. иптап*

гв. подполковник Э.Г. Аветисян. 26 октября 1943 г.».

СИНЯКИН Асон Иванович, род. в 1913 г., Тамбовская губ., Елатомский уезд, с. Шевали-Майданы, на фронте с июня 1941 г., гв. ефрейтор, шофер, 160-я отд. рота охраны. Награжден медалями «За боевые заслуги», «За победу над Германией в Великой Отечественной войне 1941–1945 гг.». После войны работал на Котелинском спиртзаводе.

СИНЯКИН Василий Иванович, род. в 1901 г., Тамбовская губ., Елатомский уезд, с. Сасово, на фронте с июля 1941 г., ефрейтор, телефонист, 610 иптап, 39 А, Западный, Калининский, 1-й Прибалтийский, 3-й Белорусский фронты, множественные ранения. Награжден орденами Красной Звезды, Славы III степени, медалью «За отвагу». Умер в 1951 г.

Из наградного листа: *«В период прорыва обороны противника с 6 по 9 апреля 1945 года под сильным артиллерийско-минометным огнем тов. Синякин семь раз выходил на линию связи и ликвидировал 22 порыва связи. Благодаря смелости и мужеству Синякина батарея имела беспрерывную связь между ОП и НП командира батареи. В момент движения и занятия нового боевого порядка тов. Синякин немедленно устанавливал связь командиру батареи, чем способствовал своевременному ведению огня и выполнению поставленной задачи. Достоин правительственной награды – ордена Славы III степени. Командир 610 иптап майор Трофимов. 19 апреля 1945 г.».*

СИНЯКИН Василий Иванович, род. 1.01.1924 г., Рязанская губ., Елатомский уезд, с. Сасово, на фронте с августа 1942 г., гв. рядовой, орудийный номер, 313 гв. минп, Донской, Брянский, 1-й, 2-й Белорусские фронты. Награжден орденом Красной Звезды, медалью «За победу над Германией в Великой Отечественной войне 1941–1945 гг.».

Из наградного листа: *«20.04.1945 года во время прорыва обороны немцев на реке Одер огневая позиция дивизиона подверглась артналету. Осколками снаряда повредило подъемно-поворотный механизм боевой установки. Тов. Синякин, заметив повреждение, несмотря на продолжавшийся обстрел, рискуя жизнью, за 20 минут произвел необходимое исправление, чем способствовал своевременному открытию огня по укреплениям противника. За смелость и отвагу, за инициативу, проявленные в бою, за своевременное исправление повреждения орудия под огнем врага, что дало возможность вести огонь, тов. Синякин достоин правительственной награды – ордена Красной Звезды. Командир 313 гв. минп гв. полковник Б.Е. Салитан. 6 мая 1945 г.».*

СИНЯКИН Василий Семенович, род. в 1901 г., Тамбовская губ., Елатомский уезд, д. Николаевка, рядовой, 1093 сп, дважды тяжело ранен. Награжден медалью «За победу над Германией в Великой Отечественной войне 1941–1945 гг.». Умер 18.12.1977 г.

СИНЯКИН Виктор Иванович, род. в 1923 г., Тамбовская губ., Елатомский уезд, с. Сасово, на фронте с августа 1942 г., рядовой, наводчик, 455 минп, множественные ранения. После войны работал в Сасовском летном училище гражданской авиации.

СИНЯКИН Григорий Иванович, род. в 1916 г., Тамбовская губ., Елатомский уезд, на фронте с января 1942 г.

СИНЯКИН Иван Васильевич, род. в 1921 г., Тамбовская губ., Елатомский уезд, с. Сасово, рядовой, минометчик, тяжело ранен. Награжден орденом Отечественной войны II степени, медалью «За победу над Германией в Великой Отечественной войне 1941–1945 гг.». После войны работал слесарем в локомотивном депо ж/д ст. Сасово.

СИНЯКИН Иван Трофимович, род. 15.10.1905 г., Рязанская губ., Шацкий уезд, с. Малый Пролом. До войны работал техником-строителем по гражданскому строительству, г. Сасово. На фронтах Великой Отечественной войны с июня 1941 г., ст. лейтенант адм. службы, пом. ком. роты, 10 гв. А, 2-й Прибалтийский фронт. Награжден орденом Красной Звезды, медалью «За победу над Германией в Великой Отечественной войне 1941–1945 гг.». После войны работал директором Сасовской мебельной фабрики, прорабом конторы «Рязстройтрест», г. Сасово.

СИНЯКИН Иосиф Алексеевич, род. в 1905 г., Тамбовская губ., Елатомский уезд, на фронте с октября 1941 г., старшина, ком. расчета, 144 сд, 5 А, Западный, 3-й Белорусский фронты, дважды тяжело ранен. Награжден орденом Красной Звезды, медалью «За отвагу».

Из наградного листа: *«В боях за города Вильно, Ковно (Литовская ССР) накрыл минометным огнем шесть точек противника и уничтожил до 30 немецких солдат и офицеров, чем способствовал успешному продвижению подразделений вперед. Достоин награждения орденом Красной Звезды. Командир 785 сп подполковник Галанов. 30 августа 1944 г.».*

СИНЯКИН Леон Иванович, род. в 1913 г., Тамбовская губ., Елатомский уезд, на фронте с июля 1941 года, гв. ефрейтор, шофер, 160-я отд. рота охраны, 1 гв. ТА. Награжден медалью «За боевые заслуги».

СИНЯКИН Михаил Никифорович, род. в 1927 г., Рязанская губ., Сасовский уезд, с. Шевали-Майданы, на фронте с 1944 г., рядовой, стрелок, полк НКВД. Награжден медалью «За победу над Германией в Великой Отечественной войне 1941–1945 гг.». После войны работал плотником на Котелинском спиртзаводе.

СИНЯКИН Петр Николаевич, род. в 1923 г., Рязанская губ., Елатомский уезд, с. Шевали-Майданы, на фронте с января 1942 г. Награжден медалью «За отвагу».

СИНЯКОВ Василий Андреевич, род. в 1926 г., Рязанская губ., Сасовский уезд, с. Гавриловское. Награжден орденом Отечественной войны II степени.

СИНЯКОВ Василий Михайлович, род. в 1925 г., Рязанская губ., Сасовский уезд, на фронте с января 1943 г., рядовой, телефонист, 806 сп, 235 сд, 1-й Прибалтийский фронт. Награжден медалью «За отвагу».

СИНЯКОВ Василий Семенович, род. в 1918 г., Тамбовская губ., Елатомский уезд, с. Старое Березово, на фронте с октября 1944 г., рядовой, минометчик, 16 тбр. Награжден орденом Отечественной войны II степени, медалью «За победу над Германией в Великой Отечественной войне 1941–1945 гг.». После войны работал в колхозе «Правда».

СИНЯКОВ Григорий Степанович, род. в 1908 г., Тамбовская губ., Елатомский уезд, с. Гавриловское, на фронте с августа 1941 г., ефрейтор, 12 бао. Награжден орденом Отечественной войны II степени, медалью «За победу над Германией в Великой Отечественной войне 1941–1945 гг.». После войны работал в колхозе, с. Гавриловское.

СИНЯКОВ Дмитрий Абрамович, род. в 1922 г., Тамбовская губ., Елатомский уезд, с. Гавриловское, на фронте с 1941 г., рядовой, заряжающий, 77 мехп, 21 мехд, Центральный фронт, ранен. Награжден медалями «За отвагу», «За победу над Германией в Великой Отечественной войне 1941–1945 гг.». После войны работал в вагонном ремонтном депо ж/д ст. Сасово.

Из наградного листа: *«При отражении вражеской танковой атаки в декабре 1942 г. действовал смело и решительно. Из своего орудия побил один вражеский танк и уничтожил находившийся в нем экипаж. В этом бою был ранен. Достоин награждения медалью «За отвагу». Командир 77 мехп полковник Гришко. 30 сентября 1946 г.».*

СИНЯКОВ Евгений Григорьевич, род. в 1920 г., Тамбовская губ., Елатомский уезд, с. Гавриловское. В Красную Армию призван в сентябре 1940 г., гв. рядовой, шофер, 145 гв. обс, 6 гв. тк. Награжден орденом Красной Звезды, медалями «За отвагу», «За боевые заслуги».

СИНЯКОВ Егор Антонович, род. в 1910 г., Тамбовская губ., Елатомский уезд, на фронте с июля 1941 г., тяжело ранен. Награжден орденом Отечественной войны I степени. Умер 3.09.1995 г.

СИНЯКОВ Иван Максимович, род. в 1918 г., Тамбовская губ., Елатомский уезд, с. Старое Березово, на фронте с апреля 1942 г., рядовой, стрелок, дважды ранен. Награжден медалью «За победу над Германией в Великой Отечественной войне 1941–1945 гг.». После войны работал электромонтером в Сасовском «Смешторге». Умер в 1950 г.

СИНЯКОВ Иван Моисеевич, род. в 1903 г., Тамбовская губ., Елатомский уезд, д. Воскресенка, на фронте с ноября 1941 г.

СИНЯКОВ Николай Егорович, род. в 1925 г., Рязанская губ., Сасовский уезд, с. Гавриловское, на фронте с февраля 1943 г., мл. сержант, стрелок, 31 гв. сд, ранен. Награжден медалью «За победу над Германией в Великой Отечественной войне 1941–1945 гг.».

СИНЯКОВ Николай Моисеевич, род. 1.04.1909 г., Тамбовская губ., с. Котелино, на фронте с 1943 г., рядовой, стрелок. Награжден медалью «За победу над Германией в Великой Отечественной войне 1941–1945 гг.». После войны работал в совхозе «Майдановский». Умер 1.02.1984 г.

СИНЯКОВ Николай Сергеевич, род. 15.06.1926 г., Рязанская губ., Сасовский уезд, с. Гавриловское, на фронте с ноября 1944 г., рядовой, шофер,156 тгабр. Награжден орденом Отечественной войны II степени, медалью «За боевые заслуги».

СИНЯКОВ Николай Федорович, род. в 1923 г., Рязанская губ., Елатомский уезд, с. Гавриловское, на фронте с 1941 г., рядовой, бронебойщик, 32 гв. сп, тяжело ранен. Награжден орденом Отечественной войны II степени, медалью «За отвагу». После войны работал бригадиром полеводческой бригады Гавриловского сельсовета.

СИНЯКОВ Павел Никитович, род. в 1924 г., Рязанская губ., с. Гавриловское, на фронте с 1942 г., гв. сержант, ком. отд., 154 гв. сп, 51 гв. сд. Награжден орденами Отечественной войны II степени, Славы III степени.

СИНЯКОВ Петр Кузьмич, род. в 1911 г., Тамбовская губ., Елатомский уезд, с. Старое Березово, на фронте с 1941 г., ефрейтор, 324 зенад. Награжден орденом Отечественной войны II степени, медалями «За боевые заслуги», «За оборону Москвы».

СИНЯКОВ Петр Харитонович, род. в 1924 г., Рязанская губ., п. Дачный, на фронте с декабря 1942 г., сержант штабной службы. Награжден орденом Отечественной войны II степени, медалями «За победу над Германией в Великой Отечественной войне 1941–1945 гг.», «За победу над Японией». После войны работал на Кустаревском заводе узлов и деталей.

СИНЯКОВ Петр Семенович, род. в 1922 г., Ленинградская обл., на фронте с 1941 г., рядовой, ранен. Награжден медалью «За победу над Германией в Великой Отечественной войне 1941–1945 гг.». После войны работал в колхозе «Правда». Умер в 1949 г.

СИНЯКОВА (МЕРЛИНА) Агния Алексеевна, род. 6.09.1923 г., Рязанская губ., Елатомский уезд, с. Гавриловское, на фронте с июня 1943 г., рядовой, контролер 2-й категории, отдел военной цензуры, 60 А. Награждена медалями «За боевые заслуги», «За победу над Германией в Великой Отечественной войне 1941–1945 гг.». Умерла в 2002 г.

Из наградного листа: *«В 1945 году обнаружила 117 писем, в которых разглашались данные военной тайны. Установила 38 отрицательных высказываний. Большая часть этих сообщений была использована в информации Военному Совету. Заслуживает награждения медалью «За боевые заслуги». Нач. отд. НКГБ ст. лейтенант Госбезопасности В. Александрийский. 16 мая 1945 г.».*

СИНЯЧКИН Дмитрий Михайлович, род. в 1924 г., Рязанская губ., д. Русановка, на фронте с 1942 г., старшина. Награжден орденом Красной Звезды.

СИНЯЧКИН Михаил Сергеевич, род. в 1899 г., Тамбовская губ., Елатомский уезд, д. Русановка, на фронте с октября 1941 г.

СИНЯЧКИН Николай Михайлович, род. в 1925 г., Рязанская губ., Сасовский уезд, д. Русановка, на фронте с 1943 г., ефрейтор, сапер. Участник войны с Японией. Награжден орденом Отечественной войны II степени. После войны работал в колхозе «Россия».

СИПИН Андрей Александрович, род. в 1896 г., Тамбовская губ., Елатомский уезд, с. Мокрое, на фронте с ноября 1941 г.

СИПИН Василий Трофимович, род. 19.01.1919 г., Тамбовская губ., Елатомский уезд, с. Мокрое, на фронте с 1941 г., мл. сержант, пехотинец, Ленинградский фронт, дважды ранен. Награжден орденом Красной Звезды, медалью «За победу над Германией в Великой Отечественной войне 1941–1945 гг.». После войны работал в колхозе «Победа труда». Умер 19.02.1993 г.

СИПИН Григорий Иванович, род. в 1903 г., Тамбовская губ., Елатомский уезд, с. Мокрое, мл. сержант, ранен. Награжден медалью «За победу над Германией в Великой Отечественной войне 1941–1945 гг.». После войны работал сторожем в школе, с. Мокрое.

СИПИН Григорий Иванович, род. в 1907 г., Тамбовская губ., Елатомский уезд, с. Мокрое, на фронте с ноября 1941 г.

СИПИН Дмитрий Феоктистович, род. в 1924 г., Рязанская губ., Елатомский уезд, с. Мокрое, на фронте с августа 1942 г., рядовой, орудийный номер, 744-й бронепоезд, 4 гв. А, 2-й Украинский фронт. Награжден медалью «За боевые заслуги».

СИПИН Ефим Николаевич, род. в 1895 г., Тамбовская губ., Елатомский уезд, на фронте с ноября 1941 г.

СИПИН Иван Федотович, род. в 1900 г., Тамбовская губ., Елатомский уезд, с. Пителино, на фронте с октября 1941 г., гв. рядовой, телефонист, 190 гв. ап, 65 гв. сд, 2-й Прибалтийский фронт, ранен. Награжден медалью «За отвагу».

СИПИН Николай Иванович, род. в 1910 г., Тамбовская губ., Елатомский уезд, на фронте с января 1941 г.

СИПИН Николай Иванович, род. в 1910 г., Рязанская губ., Касимовский уезд, с. Починки, на фронте с февраля 1942 г., гв. рядовой, радиотелеграфист, 95 гв. ап, 44 гв. сд, ранен. Награжден орденом Отечественной войны II степени, медалями «За отвагу», «За победу над Германией в Великой Отечественной войне 1941–1945 гг.». После войны работал электромехаником на ж/д ст. Рязань-1.

СИПИН Николай Феоктистович, род. в 1922 г., Тамбовская губ., Елатомский уезд, с. Мокрое, на фронте с октября 1941 г., рядовой, орудийный номер, 910 ап, 338 сд, 5 А, 3-й Белорусский фронт, дважды ранен. Награжден медалью «За отвагу».

Из наградного листа: *«В июне 1944 года в Витебской обл. огнем орудия, в расчете был Сипин Н.Ф., было уничтожено 3 пулемета противника, которые мешали продвижению нашей пехоты вперед. Достоин награждения медалью «За отвагу». Командир 910 ап подполковник Н.Г. Цыкин. 19 августа 1944 г.».*

СИПИН Павел Тимофеевич, род. в 1922 г., Тамбовская губ., Елатомский уезд, с. Мокрое. Награжден орденом Отечественной войны II степени.

СИРОТИНКИН Александр Филиппович, род. 23.06.1913 г., Тамбовская губ., Елатомский уезд, на фронте с ноября 1941 г., ст. краснофлотец, разведчик, 3-я отд. горно-стрелковая бригада, Карельский, 4-й Украинский фронты. Награжден орденами Отечественной войны II степени, Красной Звезды, Славы III степени, медалями «За боевые заслуги», «За освобождение Советского Заполярья», «За победу над Германией в Великой Отечественной войне 1941–1945 гг.». После войны работал мотористом Мокшинской дистанции пути. Умер 22.04.1988 г.

Из наградного листа: *«...2 мая 1945 г. в районе города Маравская Острава, когда противник всеми силами и средствами старался удержать город, тов. Сиротинкин вместе с другими разведчиками выполнял ответственные задания командования. Один из населенных пунктов гитлеровцы укрепили как бастион, прикрывающий подступы к городу. Тов. Сиротинкин с двумя разведчиками подползли к вражескому дзоту и забросали его гранатами. Погибло до взвода гитлеровцев. В этом бою тов. Сиротинкин лично уничтожил шесть немцев. Достоин награждения орденом Славы III степени. Командир отд. разведывательной роты капитан Басов. 15 мая 1945 г.».*

СИРОТКИН Григорий Андреевич,



род. 5.01.1907 г., Самарская губ. В Красную Армию призван в 1926 г., ст. техник-лейтенант эскадрильи, 576-я отд. авиационная армейская эскадрилья, 3 гв. А, Западный, Сталинградский, 1-й Украинский фронты. Награжден двумя орденами Отечественной войны II степени, двумя орденами Красной Звезды, медалями «За оборону Москвы», «За освобождение Праги», «За победу над Германией в Великой Отечественной войне 1941–1945 гг.». После войны работал в Сасовском летном училище гражданской авиации.

СИРОТКИН Евгений Васильевич, род. в 1908 г., Тамбовская губ., Елатомский уезд, с. Нижнее Мальцево, рядовой. Награжден медалью «За победу над Германией в Великой Отечественной войне 1941–1945 гг.». После войны работал на Нижнемальцевском химзаводе.

СКАЛЯБИН Андрей Алексеевич, род. в 1907 г., Тамбовская губ., Елатомский уезд, с. Гавриловское, сержант, зав. складом боеприпасов, 32 тп, 16 гв. кд, 1-й Белорусский фронт. Награжден орденом Отечественной войны II степени, медалью «За отвагу».

СКАРУБИН Степан Иванович, род. в 1908 г., Тамбовская губ., Елатомский уезд, на фронте с января 1942 г.

СКАУТИН Николай Д., род. в 1903 году, Тамбовская губ., Елатомский уезд, с. Салтыково, на фронте с ноября 1941 г.

СКВОРЦОВ Василий Васильевич. Чехословакия, партизанское движение народного сопротивления. Награжден нагрудным знаком Партизана (Чехословакия). После войны работал учителем математики в вечерней школе, г. Сасово.

СКВОРЦОВ Иван Ефимович, род. в 1925 г., г. Нижний Новгород, на фронте с января 1943 г., ефрейтор, пулеметчик, 57 сп, 12 сд, 1 А, тяжело ранен. Награжден орденами Отечественной войны II степени, Славы III степени, медалью «За победу над Японией».

СКВОРЦОВ Константин Сергеевич, род. в 1923 г., Рязанская губ., Елатомский уезд, с. Кустаревка. Награжден орденом Отечественной войны II степени.

СКОБЛИН Петр Яковлевич, род. в 1913 г., Тамбовская губ., Елатомский уезд, д. Черная Речка. Награжден орденом Отечественной войны II степени.

СКОБЛИН Федор Яковлевич, род. в 1913 г., Тамбовская губ., Елатомский уезд, с. Шарапово, на фронте с 1941 г., рядовой, артиллерист, 104 минп. Награжден медалью «За победу над Германией в Великой Отечественной войне 1941–1945 гг.». После войны работал электросварщиком, г. Сасово.

СКОКИН Иван Никитович, род. в 1911 г., Тамбовская губ., Елатомский уезд, д. Поляки-Майданы, на фронте с июня 1941 г., рядовой, шофер, 75 минп. Награжден медалями «За боевые заслуги», «За взятие Берлина», «За победу над Германией в Великой Отечественной войне 1941–1945 гг.». После войны работал в магазине, с. Поляки-Майданы.

СКОЛЯБИН Н.Ф., род. в 1912 г., Тамбовская губ., Елатомский уезд, с. Гавриловское, на фронте с ноября 1941 г.

СКОПИН Алексей Макарович, род. в 1907 г., Тамбовская губ., Елатомский уезд, д. Поляки-Майданы. В Красную Армию призван в 1929 г., ст. лейтенант, штурман авиаэскадрильи, 508 иап, 205 иад, 5 ВА. Награжден орденом Отечественной войны I степени.

СКОПИН Василий Никитович, род. в 1922 г., Тамбовская губ., Елатомский уезд, д. Поляки-Майданы, на фронте с 1942 г., ст. техник-лейтенант, 260 бап, 3-й Украинский фронт. Награжден орденом Отечественной войны II степени, медалями «За боевые заслуги», «За победу над Германией в Великой Отечественной войне 1941–

1945 гг.». После войны продолжил службу в Советской Армии, майор.

СКОПИН Василий Петрович, род. в 1915 г., г. Хабаровск, на фронте с 1942 г., рядовой, ранен.

СКОПИН Иван Никитович, род. в 1911 г., Тамбовская губ., Елатомский уезд, с. Поляки-Майданы, на фронте с 1941 г., рядовой, шофер, 127-й погранполк. Награжден медалью «За боевые заслуги».

СКОПИН Серафим Васильевич, род. 2.01.1913 г., Тамбовская губ., Елатомский уезд, с. Ушаково. В Красную Армию призван в августе 1939 г., на фронте с 1941 г., военврач 3-го ранга, 57 сд, 5 ТА, Центральный, 4-й Украинский фронты, тяжело ранен. Награжден орденом Отечественной войны II степени, медалью «За победу над Германией в Великой Отечественной войне 1941–1945 гг.». После войны работал хирургом в Сасовской ж/д больнице. Умер 23.07.1973 г.

СКОПЦОВ Василий Васильевич, род. в 1907 г., Тамбовская губ., Елатомский уезд, с. Демушкино, на фронте с апреля 1941 г., ст. сержант, ком. орудия, 16 гв. сд, ранен. Награжден орденом Красной Звезды, медалью «За отвагу». После войны работал стрелком военизированной охраны.

Из наградного листа: *«...14.03.1945 года выдвинутый в район шоссейной дороги Бранденбург–Кенигсберг расчет Скопцова отразил две контратаки противника, уничтожив при этом прямой наводкой орудие противника, две пулеметные точки и до 20 солдат противника. Отважные действия расчета помогли пехоте твердо закрепиться на достигнутом рубеже. Достоин правительственной награды – ордена Красной Звезды. Командир полка гв. подполковник Казаков. 15 марта 1945 г.».*

СКОПЦОВ Василий Игнатьевич, род. в 1910 г., Тамбовская губ., Елатомский уезд, с. Демушкино, на фронте с июня 1941 г., сержант, ком. орудия, 1140 сп, 340 сд, 38 А, Западный, Брянский фронты, ранен. Награжден медалью «За отвагу». После войны работал стрелком военизированной охраны.

СКОПЦОВ Иван Васильевич, род. в 1925 г., Рязанская губ., Сасовский уезд, с. Демушкино, на фронте с ноября 1943 г., старшина 1-й статьи, теплоэлектрик, 61 сп, 90 гв. сд, ранен, контужен. Награжден орденом Отечественной войны II степени, медалями «За освобождение Варшавы», «За взятие Берлина», «За победу над Германией в Великой Отечественной войне 1941–1945 гг.». После войны работал механизатором в совхозе им. Клары Цеткин.

СКОПЦОВ Павел Федорович, род. 12.06.1926 г., Рязанская губ., Сасовский уезд, с. Пичкиряево, на фронте с сентября 1943 г., рядовой, сапер, 36 мсд, Забайкальский фронт. Награжден орденом Отечественной войны II степени, медалями «За боевые заслуги», «За победу над Германией в Великой Отечественной войне 1941–1945 гг.», «За победу над Японией». После войны работал учителем трудового воспитания в средней школе, с. Пичкиряево. Умер 5.11.1992 г.

СКОРОХОДОВ Михаил Понкратьевич,

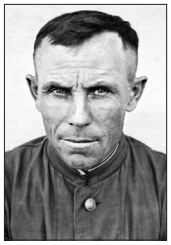

род. 21.11.1908 г., Самарская губ., с. Колывань. В Красную Армию призван в 1930 г. На фронтах Великой Отечественной войны с 1941 г., ком. отряда, Курганская авиационная школа. Награжден медалями «За боевые заслуги», «За победу над Германией в Великой Отечественной войне 1941–1945 гг.».

СКРИПАЕВ Яков Степанович, род. в 1912 г., Тамбовская губ., Елатомский уезд, на фронте с декабря 1941 г.

СКУНЦЕВ Василий Васильевич, род. 20.01.1920 г., Тамбовская губ., Елатомский уезд, с. Поляки-Майданы. В Красную Армию призван в октябре 1940 г., на фронте с декабря 1941 г., гв. старшина, ком. взвода, Центральный, 1-й Белорусский фронты. Участвовал в битве на Курской дуге. Награжден орденами Отечественной войны II степени, Красной Звезды, медалями «За боевые заслуги», «За оборону Москвы», «За победу над Германией в Великой Отечественной войне 1941–1945 гг.». После войны работал зав. гаражом в совхозе «Майдановский».

Из наградного листа: *«...За время работы тов. Скунцев обеспечил питанием и бельем около 20 тысяч раненых солдат. Дисциплинирован, трудолюбив, скромен. Пользуется авторитетом. За свою работу имеет три благодарности от командования батальона и много благодарностей от раненых. Предан партии Ленина-Сталина. Достоин награждения орденом Красной Звезды. Командир 104 омсб майор медслужбы Морозов. 12 мая 1945 г.».*

СКУНЦЕВ Михаил Константинович, род. в 1899 г., Тамбовская губ., Елатомский уезд, с. Кустаревка, на фронте с октября 1941 г.

СКУНЦЕВ Михаил Михайлович, род. в 1919 г., Тамбовская губ., Елатомский уезд, п. Кустаревка, на фронте с 1941 г., ефрейтор, плотник-мостовик, 4 ждбр. Награжден медалями «За оборону Москвы», «За победу над Германией в Великой Отечественной войне 1941–1945 гг.», «За победу

над Японией». После войны работал контролером-ревизором поездов на Московско-Рязанской железной дороге.

СКУРЛАТОВ Михаил Иванович, род. 21.09.1901 г., Рязанская губ., Михайловский уезд, с. Колесня. В Красную Армию призван в марте 1920 г., на фронте с 1941 г., подполковник админ. службы., ст. политрук. Награжден двумя орденами Красной Звезды, медалями «За боевые заслуги», «За победу над Германией в Великой Отечественной войне 1941–1945 гг.». После войны – военком Сасовского районного военкомата.

СЛЕПЦОВ Василий Алексеевич, род. в 1904 г., Тамбовская губ., Елатомский уезд, д. Горбуновка, на фронте с ноября 1941 г.

СЛЕПЦОВ Василий Филиппович, род. в 1925 г., Рязанская губ., Сасовский уезд, д. Горбуновка, на фронте с декабря 1943 г., сержант, наводчик миномета, 528 сп, 130 сд, 28 А, 1-й Украинский фронт, ранен, контужен. Награжден орденом Отечественной войны II степени, двумя медалями «За отвагу», медалями «За взятие Кенигсберга», «За взятие Берлина», «За победу над Германией в Великой Отечественной войне 1941–1945 гг.». После войны работал трактористом в совхозе «Пичкиряевский».

СЛИВОХИН Александр Степанович, род. в 1909 г., Тамбовская губ., Елатомский уезд, д. Большой Студенец, на фронте с 1941 г., рядовой, 35 сп, ранен. Награжден медалью «За победу над Германией в Великой Отечественной войне 1941–1945 гг.». После войны работал в колхозе «Большевик». Умер 24.11.1971 г.

СЛИНЮЧЕВ Александр Иванович, род. 22.11.1913 г., Тамбовская губ., Елатомский уезд, с. Агломазово, на фронте с декабря 1943 г., сержант, ком. отд., 74 сд, Юго-Западный, Воронежский фронты, тяжело ранен. После войны работал в Управлении по транспортному освоению и эксплуатации малых рек, нач. Теньсюпинского гидроузла. Умер 30.04.1983 г.

СЛУГИН Дмитрий А., род. в 1909 году, Тамбовская губ., Елатомский уезд, д. Подостровное, на фронте с декабря 1942 г.

СЛУГИН Максим Андронович, род. в 1904 г., Тамбовская губ., Елатомский уезд, с. Завидово. В Красную Армию призван в 1926 году, подполковник, ст. пом. нач. оперативного отдела, 38 А. Награжден орденами Ленина, Отечественной войны I степени, двумя орденами Отечественной войны II степени, орденами Красного Знамени, Красной Звезды, медалью «За победу над Германией в Великой Отечественной войне 1941–1945 гг.».

СЛУЯНОВ Александр Васильевич, род. в 1920 г., Тамбовская губ., Елатомский уезд, с. Устье, на фронте с декабря 1941 г., рядовой, тяжело ранен. Награжден орденом Отечественной войны II степени.

СЛУЯНОВ Алексей Васильевич,



род. 9.08.1924 г., Рязанская губ., Елатомский уезд, с. Устье, на фронте с августа 1942 г., ефрейтор, шофер, 1213 иптап, 3 иптабр, Западный фронт. Награжден орденом Отечественной войны II степени, медалями «За боевые заслуги», «За победу над Германией в Великой Отечественной войне 1941–1945 гг.». После войны работал механиком, Касимовская пристань, Устьевское отд. Умер 2.03.1999 г.

Из наградного листа: *«Наградить медалью «За боевые заслуги» шофера 4-й батареи рядового Слуянова А.В. за то, что он в бою 2.08.1943 года, рискуя жизнью, на глазах у противника, под артиллерийско-минометным огнем, поставил все орудия на ОП, благодаря чему батарея выполнила боевую задачу. Командир полка подполковник Волков. 5 ноября 1943 г.».*

СЛУЯНОВ Алексей Трофимович, род. в 1920 г., Тамбовская губ., Елатомский уезд, с. Устье., на фронте с июня 1943 г., матрос, рулевой, Волжская военная флотилия. Награжден медалью «За победу над Германией в Великой Отечественной войне 1941–1945 гг.». После войны работал на Устьевском тех. участке.

СЛУЯНОВ Данил Васильевич, род. в 1906 г., Тамбовская губ., Елатомский уезд, на фронте с 1941 года, рядовой, орудийный номер. 1479 зенап. Награжден медалью «За боевые заслуги».

СЛУЯНОВ Иван Петрович, род. в 1913 г., Тамбовская губ., Елатомский уезд, с. Устье, на фронте с ноября 1941 г.

СМАЛИНОВ Иван Сергеевич, род. в 1912 г., Тамбовская губ., Елатомский уезд, на фронте с декабря 1941 г.

СМАЛЯНКИН Андрей Васильевич, род. в 1912 г., Тамбовская губ., Елатомский уезд, на фронте с декабря 1941 г.

СМАЛЯНКИН Владимир Михайлович, род.: Тамбовская губ., Елатомский уезд, ст. краснофлотец, 40-я авиабаза ВВС ВМФ. Награжден медалью «За победу над Германией в Великой Отечественной войне 1941–1945 гг.».

СМЕТАНИН Игнат Семенович, род. в 1897 г., Тамбовская губ., Елатомский уезд, на фронте с 1941

года. После войны работал сторожем. Умер в 1989 г.

СМЕТАНИН Николай Игнатьевич,  род. 7.11.1922 года, Тамбовская губ., Елатомский уезд, с. Вялсы, на фронте с июля 1942 г., ст. лейтенант, 203 сп, 29 сд, Сталинградский фронт. Награжден орденом Отечественной войны II степени.

СМИРНОВ Александр Николаевич, ранен. Награжден орденом Отечественной войны II степени.

СМИРНОВ Александр Федорович, род. в 1911 г., Тамбовская губ., Елатомский уезд, с. Матвеевское, на фронте с 1942 г., рядовой. Награжден орденами Отечественной войны I степени, Славы III степени.

СМИРНОВ Алексей Петрович, род. в 1912 г., Тамбовская губ., Елатомский уезд, на фронте с декабря 1941 г.

СМИРНОВ Алексей Степанович, род. в 1925 г., Рязанская губ., Сасовский уезд, на фронте с января 1943 г., рядовой, орудийный номер, 838 ап, 291 сд, 1-й Украинский фронт. Награжден медалью «За отвагу».

СМИРНОВ Василий Илларионович, род. в 1912 г., Тамбовская губ., Елатомский уезд, с. Ернеево, рядовой, 1007 сп, тяжело ранен. Награжден медалью «За победу над Германией в Великой Отечественной войне 1941–1945 гг.». После войны работал в колхозе «Красная звезда». Умер 9.11.1950 г.

СМИРНОВ Василий Яковлевич, род. в 1911 г., Тамбовская губ., Елатомский уезд, с. Рогожка, на фронте с 1941 г., рядовой, партизанский отряд им. Фрунзе, ранен. Награжден медалью «За победу над Германией в Великой Отечественной войне 1941–1945 гг.». Умер 21.02.1948 г.

СМИРНОВ Вячеслав Иванович, род. в 1904 г., Тамбовская губ., Елатомский уезд, на фронте с ноября 1941 г., 655 бао.

СМИРНОВ Георгий Яковлевич,  род. 15.11.1921 г., Пермская губ., с. Самосадки. В Красную Армию призван в июле 1940 г. В 1941 г. окончил военную авиационную школу пилотов, летчик-инструктор 3-й Военной школы первоначального обучения. Награжден медалями «За боевые заслуги», «За победу над Германией в Великой Отечественной войне 1941–1945 гг.». После войны окончил Чкаловское авиационное училище, командир звена Сасовского училища гражданской авиации.

СМИРНОВ Иван Кириллович, род. в 1909 г., Тамбовская губ., Елатомский уезд, на фронте с сентября 1941 г., сержант, ком. отд. связи, 336 сп, 5 сд. Награжден двумя медалями «За отвагу», медалью «За боевые заслуги».

СМИРНОВ Иван Константинович, род. в 1918 г., Тамбовская губ., Елатомский уезд, с. Шевали-Майданы. В Красную Армию призван в 1939 г., ефрейтор, разведчик-наблюдатель, 62 апабр, 69 А, Крымский, Северо-Кавказский, 1-й Белорусский фронты, тяжело ранен. Награжден орденами Отечественной войны II степени, Славы III степени, медалью «За отвагу».

Из наградного листа: *«Тов. Смирнов в боях за Родину показал себя храбрым, хорошо знающим свое дело разведчиком. 27.07.1944 года первым из батареи форсировал реку Висла. Под сильным ружейно-пулеметным огнем он немедленно установил наблюдение за противником. Обнаружил одну минометную батарею, две артиллерийские батареи и несколько пулеметных точек. Согласно переданных разведданных артиллерийские и минометные батареи противника были подавлены, что дало возможность нашей пехоте вести успешные бои по расширению плацдарма... Достоин правительственной награды – ордена Славы III степени. Командир 62 апабр майор Рясков. 28 октября 1944 г.».*

СМИРНОВ Иван Яковлевич, род. в 1923 г., Пензенская губ., Вадинский уезд, с. Богородское, на фронте с 1941 г., сержант, ком. отд., 199 сп, 39 сд, 1 А, 1-й Дальневосточный фронт. Награжден медалью «За боевые заслуги». После войны работал в отделении «Декабрист» совхоза «Сотницынский».

СМИРНОВ Леонид Матвеевич, род. в 1905 г., Тамбовская губ., Елатомский уезд, с. Ушаково, на фронте с августа 1941 г., воентехник 1-го ранга, 37 А. Награжден орденами Отечественной войны I степени, «Знак Почета», Красного Знамени, медалями «За оборону Кавказа», «За победу над Германией в Великой Отечественной войне 1941–1945 гг.».

СМИРНОВ Михаил Егорович, род. 21.11.1916 г., Ярославская губ., с. Андрианово. В Красную Армию призван в сентябре 1937 года, курсант. На фронтах Великой Отечественной войны с июня 1941 года, капитан, ком. бат., 141 гв. арт. минп, 13 гв. кд, 13 А, Брянский, Воронежский, Северо-Западный, Калининский, 1-й, 2-й Украинские фронты, тяжело ранен. Награжден орденами Отечественной



войны I степени, Александра Невского, медалями «За боевые заслуги», «За победу над Германией в Великой Отечественной войне 1941–1945 гг.». После войны работал плотником в Сасовском ремонтно-строительном участке.

СМИРНОВ Михаил Илларионович, род. в 1922 г., Тамбовская губ., Елатомский уезд, д. Хрущево, на фронте с мая 1942 г., ст. сержант, артиллерист, 745 сп. Награжден медалью «За победу над Германией в Великой Отечественной войне 1941–1945 гг.». После войны работал в колхозе «Правда».

СМИРНОВ Михаил Павлович, род. в 1912 г., Рязанская губ., Сапожковский уезд, с. Телятники, на фронте с 1941 г., рядовой, шофер, 16 гв. ск, 11 гв. А, Брянский, 2-й Прибалтийский фронты. Награжден орденом Красной Звезды, медалью «За боевые заслуги».

СМИРНОВ Михаил Петрович, род. в 1906 г., Тамбовская губ., Елатомский уезд, на фронте с 1941 года, рядовой, шофер, 67 аттп, 4-й Украинский фронт. Награжден медалью «За боевые заслуги».

СМИРНОВ Николай Сергеевич, род. в 1922 г., Тамбовская губ., Елатомский уезд, п. Кустаревка. В Красную Армию призван в 1940 году, мл. лейтенант, комсорг батальона, 395 сп, 363 сд, 35 А, 1-й Дальневосточный фронт. Награжден медалями «За боевые заслуги», «За победу над Германией в Великой Отечественной войне 1941–1945 гг.», «За победу над Японией».

СМИРНОВ Николай Яковлевич, род. 27.07.1925 г., Рязанская губ. Ухоловский уезд, с. Покровское, на фронте с 1943 г., рядовой, пулеметчик, 3-й Белорусский фронт. Награжден орденом Отечественной войны II степени, медалью «За победу над Германией в Великой Отечественной войне 1941–1945 гг.». После войны работал зав. складом на Скопинском строительно-отделочном заводе.

СМИРНОВ Петр Дмитриевич, род. в 1925 г., Рязанская губ., Сасовский уезд, с. Сасово, на фронте с апреля 1943 г., гв. рядовой, артиллерист, 213 сп. Награжден медалью «За победу над Германией в Великой Отечественной войне 1941–1945 гг.». После войны работал плотником, г. Сасово.

СМИРНОВ Петр Иванович, род. 24.07.1907 г., Тамбовская губ., Пителинский уезд, д. Юрьево. В Красную Армию призван в сентябре 1929 г., полковник, зам. ком. полка, 78 бап, 16 А, 2-й Дальневосточный фронт. Награжден орденами Отечественной войны I, II степени, Красного Знамени, Красной Звезды, медалями «За победу над Германией в Великой Отечественной войне 1941–1945 гг.», «За победу над Японией».



СМОЛЯНКИН Матвей Алексеевич, род. 18.08.1901 г., Тамбовская губ., Елатомский уезд, с. Темгенево, на фронте с августа 1941 г., рядовой, санитар, госпиталь № 5194, 4 гв. А, ранен. Награжден медалью «За боевые заслуги». После войны работал на Сасовском хлебокомбинате. Умер 11.06.1985 г.

СМОЛЯНКИН Михаил Васильевич, род. 20.11.1920 г., Тамбовская губ., Елатомский уезд, с. Темгенево, на фронте с июня 1941 г., сержант, ст. радист, 849 ап, 294 сд, Волховский, 1-й, 2-й Украинские фронты, множественные тяжелые ранения. Награжден орденом Славы III степени, медалями «За отвагу», «За победу над Германией в Великой Отечественной войне 1941–1945 гг.». После войны работал шофером на дистанции зданий и сооружений. Умер 3.04.1984 г.

Из наградного листа: *«При прорыве обороны немцев 6 мая 1945 г. тов. Смолянкин под сильным артиллерийским и ружейно-пулеметным огнем, не щадя своей жизни, связал шесть порывов телефонной линии. В результате этого батарея уничтожила все огневые точки противника, мешавшие продвижению нашей пехоты. Из личного оружия уничтожил 10 немцев. Достоин правительственной награды – ордена Славы III степени. Командир 849 ап подполковник Воронов. 14 мая 1945 г.».*

СМОЛЯНКИН Николай Михайлович, род. 2.05.1907 г., Тамбовская губ., Елатомский уезд, с. Темгенево, на фронте с сентября 1943 г., рядовой, 155 сп, дважды ранен. Награжден медалью «За победу над Германией в Великой Отечественной войне 1941–1945 гг.». После войны работал на Темгеневском лесозаводе. Умер 13.11.1990 г.

СМОРЧКОВ Борис Матвеевич, род. 18.11.1922 г., Тамбовская губ., Елатомский уезд, на фронте с октября 1941 г., мл. лейтенант, 2-й Белорусский фронт, дважды ранен. Награжден орденом Красной Звезды, медалями «За отвагу», «За победу над Германией в Великой Отечественной войне 1941–1945 гг.». После войны работал в колхозе им. Калинина, кузнецом в отд. «Сельхозтехника», с. Пителино.

СМОРЧКОВ Николай Кириллович, род. 18.12.1920 г., Тамбовская губ., Елатомский уезд, на фронте с 1941 г., сержант, ком. отд., 183

озадн, 1-й Прибалтийский фронт. Награжден медалями «За боевые заслуги», «За победу над Германией в Великой Отечественной войне 1941–1945 гг.». После войны работал зам. редактора газеты «Сельская жизнь», «Колхозная жизнь», Пителинский р-н.

СМУТИН Василий Иванович, род. 6.04.1925 г., Тамбовская губ., Моршанский уезд, д. Михайловка, на фронте с 1943 г. Окончил Ульяновское пехотное училище, мл. лейтенант, ком. огневого взвода, 31 сп, 1 гв. А, 4-й Украинский фронт, ранен. После войны – подполковник милиции, зам. нач. линейного отдела милиции на ж/д ст. Сасово. Умер в 2006 г.

СМЫГИН Алексей Павлович, род. в 1903 г., Тамбовская губ., Елатомский уезд, д. Новое, на фронте с ноября 1941 г.

СМЫГИН Владимир Иванович, род. в 1914 г., Рязанская губ., Сапожковский уезд, с. Гремячево. В Красную Армию призван в мае 1941 г., на фронте с июня 1941 г., ефрейтор, ст. телефонист, 647 ап, 229 сд, Волховский, 3-й Прибалтийский фронты, ранен. Награжден орденами Отечественной войны II степени, Красной Звезды, Славы III степени, медалями «За отвагу», «За победу над Германией в Великой Отечественной войне 1941–1945 гг.». После войны работал в колхозе «Путь Ильича».

Из наградного листа: *«В боях с 1 по 8 августа 1944 года в Литовской ССР показал образцы мужества и отваги. Под интенсивным огнем противника на один час раньше срока проложил линию связи между командиром артиллерийского полка и командиром пехотного полка, чем обеспечил своевременную подготовку и ведение артиллерийского огня для поддержки нашей наступающей пехоты. В момент боя устранил 38 порывов телефонной линии связи. Достоин правительственной награды – ордена Славы III степени. Командир 647 ап подполковник Коршунов. 10 августа 1944 г.».*

СНЫТКИН Алексей Алексеевич, род. в 1903 г., Тамбовская губ., Елатомский уезд, с. Сасово, на фронте с ноября 1941 г.

СОВЦЕВ Илья Сергеевич, род. в 1908 г., Тамбовская губ., Елатомский уезд, с. Боковой Майдан, на фронте с ноября 1941 г.

СОЗАКОВ С.В., род. в 1917 г., Тамбовская губ., Елатомский уезд, на фронте с декабря 1942 г.

СОКОЛОВ Алексей Иванович, род. 14.10.1919 г., Ярославская губ., Угличский уезд, д. Закхеино. В Красную Армию призван в октябре 1939 г., ст. сержант, пом. ком. взвода, 3 ждбр. Награжден орденами Отечественной войны II степени, Красной Звезды, медалями «За боевые заслуги», «За победу над Германией в Великой Отечественной войне 1941–1945 гг.». После войны работал компрессорщиком на Андреевском спиртзаводе. Умер 17.02.1993 года.

СОКОЛОВ Виктор Афанасьевич, род. в 1920 г., Тамбовская губ., Елатомский уезд, с. Кобяково, на фронте с 1941 г., рядовой, зав. вещевым складом, 444 сп. Награжден медалью «За победу над Германией в Великой Отечественной войне 1941–1945 гг.». После войны работал машинистом-компресорщиком в вагонном ремонтном депо ж/д ст. Сасово.

СОКОЛОВ Иван Григорьевич, род. в 1917 г., Саратовская губ., Балашовский уезд, с. Заречье, на фронте с июля 1942 г., рядовой, шофер, ранен. Награжден медалью «За победу над Германией в Великой Отечественной войне 1941–1945 гг.». После войны работал шофером на автобазе, п. Сотницыно.

СОКОЛОВ Иван Дмитриевич, род. в 1903 г., Тамбовская губ., Елатомский уезд, с. Шевали-Майданы, на фронте с ноября 1941 г., сержант, 437 сп, Западный фронт, тяжело ранен. Награжден орденом Славы III степени. После войны работал председателем ревизионной комиссии в колхозе «Пробуждение». Умер 3.12.1975 г.

СОКОЛОВ Иван Павлович, род. в 1901 г., Тамбовская губ., Елатомский уезд, на фронте с 1941 г. Награжден медалью «За победу над Германией в Великой Отечественной войне 1941–1945 гг.». После войны работал почтальоном в с. Любовниково. Умер 21 июля 1962 г.

СОКОЛОВ Иван Петрович, род. в 1914 г., Рязанская губ., Рязанский уезд, д. Болотово, на фронте с 1941 г., рядовой, шофер, 1453 сап, 1 гв. мехк, Центральный, Брянский, 2-й Прибалтийский, 3-й Украинский фронты. Награжден двумя медалями «За отвагу».

СОКОЛОВ Иван Степанович, род. в 1904 г., Тамбовская губ., Елатомский уезд, на фронте с января 1942 г.

СОКОЛОВ Лука Павлович, род. в 1914 г., Тамбовская губ., Елатомский уезд, с. Елизаветовка, на фронте с 1941 г., рядовой, ездовой, 1679 минп, 3-й гв. кк, тяжело ранен, контужен. Награжден медалями «За взятие Кенигсберга», «За победу над Германией в Великой Отечественной войне 1941–1945 гг.». После войны работал в колхозе «Россия».

СОКОЛОВ Михаил Иванович, род. в 1902 г., Тамбовская губ., Елатомский уезд, гв. рядовой, стрелок, 213 гв. сп, 71 гв. сд, 2-й Прибалтийский фронт. Награжден медалью «За отвагу».

СОКОЛОВ Михаил Никитович, род. в 1906 г., Тамбовская губ., Елатомский уезд, на фронте с января 1942 г.

СОКОЛОВ Михаил Семенович, род. в 1920 г., Тамбовская губ., д. Васильево, на фронте с августа 1941 г., ст. матрос, сапожник, шорник, крейсер «Киров». Награжден медалями «За оборону Ленинграда», За победу над Германией в Великой Отечественной войне 1941–1945 гг.». После войны работал в передвижной механизированной колонне № 367.

СОКОЛОВ Николай Иванович, род. в 1901 г., Тамбовская губ., Елатомский уезд, с. Нижнее Мальцево. В Красную Армию призван в 1920 г., полковник, командующий бронетанковыми и механизированными войсками, штаб 14 А, тяжело ранен. Награжден орденом Ленина, двумя орденами Красного Знамени, медалями «За оборону Москвы», «За оборону Советского Заполярья».

СОКОЛОВ Петр Михайлович, род. в 1924 г., Рязанская губ., с. Сасово, на фронте с октября 1942 г., гв. сержант тех. службы, электромеханик, 1 гв. обс, 2 гв. тк. Награжден медалью «За боевые заслуги».

СОКОЛОВ Петр Павлович, род. в 1924 г., Рязанская губ., с. Ключи, на фронте с августа 1942 г., лейтенант, ком. мин. взвода, 110 сп, 325 сд, 103 ск, дважды ранен. Награжден орденом Отечественной войны I, II степени.

СОКОЛОВ Федор Петрович, род. в 1908 г., Тамбовская губ., Елатомский уезд, д. Елизоветовка, на фронте с октября 1942 г., гв. мл. сержант, шофер, 45 отп, 48 А, Центральный фронт. Награжден медалями «За отвагу», «За победу над Германией в Великой Отечественной войне 1941–1945 гг.». После войны работал шофером в колхозе «Россия».

СОЛДАТКИН Алексей Арсентьевич, род. в 1917 г., Тамбовская губ., Елатомский уезд, с. Калиновец, на фронте с ноября 1941 г., старшина, хим. инструктор. Награжден орденом Отечественной войны II степени. После войны работал в колхозе «Прогресс». Умер 2.07.1985 г.

СОЛДАТКИН Григорий Емельянович, род. в 1911 г., Тамбовская губ., Елатомский уезд, с. Калиновец, на фронте с ноября 1941 г., мл. сержант, 15 А, 2-й Дальневосточный фронт. Награжден медалями «За боевые заслуги», «За победу над Германией в Великой Отечественной войне 1941–1945 гг.». После войны работал кладовщиком в колхозе «Прогресс».

СОЛДАТКИН Егор Алексеевич, род. в 1897 г., Тамбовская губ., Елатомский уезд, на фронте с января 1942 г.

СОЛДАТКИН Иван Григорьевич, род. в 1905 г., Тамбовская губ., Елатомский уезд, на фронте с июня 1942 г., ст. сержант, ком. орудия, 1261 сп, 380 сд, 39 А, Калининский, Брянский фронты. Награжден медалью «За отвагу».

Из наградного листа: *«В бою с немецкими захватчиками за овладение берегом реки Волга 26–27 сентября 1942 года тов. Солдаткин проявил героизм, отвагу и мужество. Выкатил орудие на открытую огневую позицию, уничтожил четыре дзота противника с пулеметами и прислугой. Достоин правительственной награды – медали «За отвагу». Командир 1261 сп майор Ищук. 2 октября 1942 г.».*

СОЛДАТКИН Иван Емельянович, род. в 1925 г., Рязанская губ., Сасовский уезд, с. Калиновец, на фронте с 1943 г., рядовой, стрелок. 51 гв. сд, ранен. Награжден медалью «За победу над Германией в Великой Отечественной войне 1941–1945 гг.». После войны работал в колхозе «Прогресс».

СОЛДАТКИН Иван Кузьмич, род. в 1913 г., Тамбовская губ., Елатомский уезд, с. Калиновец, на фронте с июня 1941 г., рядовой, автоматчик, 44 гв. тбр. Награжден медалями «За взятие Берлина», «За победу над Германией в Великой Отечественной войне 1941–1945 гг.». После войны работал в колхозе «Прогресс».

СОЛДАТКИН Михаил Григорьевич, род. в 1910 г., Тамбовская губ., Елатомский уезд, с. Калиновец, на фронте с июня 1941 г., рядовой, стрелок, 505 сп, 153 сд, Западный фронт, ранен. Награжден медалью «За боевые заслуги».

СОЛДАТКИН Петр Кузьмич, род. 11.11.1909 г., Тамбовская губ., Елатомский уезд, с. Калиновец, на фронте с августа 1942 г., рядовой, ст. телефонист, 321 ап, 91 сд, 4-й Украинский фронт, ранен. Награжден медалями «За отвагу», «За боевые заслуги», «За победу над Германией в Великой Отечественной войне 1941–1945 гг.». Умер 12.06.1951 г.

СОЛДАТКИН Петр Кузьмич, род. в 1909 г., Тамбовская губ., Елатомский уезд, с. Калиновец, на фронте с 1942 г., рядовой, ст. телефонист, 321 ап, 91 сд, 4-й Украинский фронт. Награжден медалями «За отвагу», «За боевые заслуги».

СОЛДАТОВ Алексей Ильич, род. в 1925 г., Рязанская губ., Сасовский уезд, на фронте с января 1943 года, сержант, разведчик, 479 сп, 149 сд, 13 А, 1-й Украинский фронт. Награжден медалью «За отвагу».

СОЛДАТОВ Алексей Сергеевич, род. в 1923 г., Рязанская губ., Елатомский уезд, с. Чубарово, на фронте с октября 1941 г., рядовой,

стрелок, 12 зсп, ранен. Награжден орденом Отечественной войны II степени. После войны работал в совхозе «Чубаровский».

СОЛДАТОВ Андрей Васильевич, род. в 1912 г., Тамбовская губ., Елатомский уезд, с. Серовское, на фронте с февраля 1942 г., ефрейтор, плотник-мостовик, 29 ждбр. Награжден орденом Отечественной войны II степени, медалями «За боевые заслуги», «За оборону Кавказа», «За взятие Берлина», «За победу над Германией в Великой Отечественной войне 1941–1945 гг.». После войны работал плотником в колхозе «Большевик».

СОЛДАТОВ Василий Романович, род. в 1909 г., Тамбовская губ., Елатомский уезд, на фронте с 1942 г., ст. лейтенант, парторг, 19 опаб, 118 УР, 64 А. Награжден орденом Красной Звезды, медалями «За оборону Сталинграда», «За победу над Германией в Великой Отечественной войне 1941–1945 гг.».

СОЛДАТОВ Георгий Данилович, род. в 1901 г., Тамбовская губ., Елатомский уезд, д. Подостровное, на фронте с декабря 1941 г., 427 сд.

СОЛДАТОВ Иван Андреевич, род. в 1910 г., Тамбовская губ., Елатомский уезд. В Красную Армию призван в феврале 1941 г., сержант, разведчик, 258 лап, 20 лабр, Волховский, Ленинградский, 3-й Прибалтийский, 1-й Украинский фронты. Награжден орденом Красной Звезды, медалями «За отвагу», «За оборону Ленинграда».

Из наградного листа: *«Разведчик Солдатов во время прорыва вражеской обороны на Сандомирском плацдарме показал себя мужественным, смелым, отлично знающим свое дело разведчиком. Во время наступления был в передовых рядах пехоты, выявил одну батарею и пять огневых точек противника, которые были уничтожены, тем самым помог обеспечить выполнение боевой задачи. Партии Ленина-Сталина и социалистической Родине предан. Достоин правительственной награды – ордена Красной Звезды. Командир батареи управления 187 лабр ст. лейтенант Масюра. 31 января 1945 г.».*

СОЛДАТОВ Иван Федорович, род. в 1915 г., Тамбовская губ., Елатомский уезд, с. Чубарово, на фронте с августа 1941 г., старшина тех. службы, 351 отб, 159 тбр, Южный, Сталинградский, Брянский, 1-й Прибалтийский, 3-й Белорусский фронты. Награжден орденами Отечественной войны II степени, Красной Звезды, медалью «За отвагу».

Из наградного листа: *«В боях с 6 по 9 апреля 1945 года организовал правильное техническое обслуживание танков в бою и эвакуацию подбитых танков с поля боя. В результате чего ни один танк из роты ст. лейтенанта Колдашева не вышел из строя по технической неисправности. Тов. Солдатов лично эвакуировал с поля боя под сильным артиллерийским обстрелом с танков экипажи танков, выведенных из строя. Танк лейтенанта Киселева трижды был подбит, под руководством Солдатова эвакуирован с поля боя, отремонтирован и вновь отправлен в бой. За мужество и отвагу, проявленные в боях с немецкими захватчиками, достоин правительственной награды – ордена Отечественной войны I степени. Командир 2-го танкового батальона капитан Белоусов. 9 апреля 1945 года. Приказом № 33/н от 18.04.1945 года награжден орденом Отечественной войны II степени».*

СОЛОВЬЕВ Алексей Петрович, род. 9.09.1922 г., Рязанская губ., Михайловский уезд, с. Зимино. До войны работал учителем в селах



Поветково, Федоровка. На фронте с августа 1941 г., курсант 71-й учебной авиаэскадрильи, капитан, летчик-инструктор Исилькульской авиашколы пилотов, Омская обл. Награжден медалью «За победу над Германией в Великой Отечественной войне 1941–1945 гг.». После войны работал ком. авиаотряда в Сасовском летном училище гражданской авиации.

СОЛОВЬЕВ Василий Георгиевич, род. в 1924 г., г. Москва, на фронте с 1941 г., курсант, ранен. Награжден медалью «За победу над Германией в Великой Отечественной войне 1941–1945 гг.». После войны работал на Сасовской машинно-тракторной станции.

СОЛОВЬЕВ Виктор Иванович, род. в 1925 г., Рязанская губ., Сасовский уезд, на фронте с 1944 г., рядовой, автоматчик, 3 гв. оттп. 51 А, 1-й Прибалтийский фронт. Награжден медалью «За отвагу».

СОЛОВЬЕВ Григорий Степанович, род. в 1902 г., Рязанская губ., г. Шацк, на фронте с ноября 1941 года, гв. сержант медслужбы, санитар, 109 омсб, 119 гв. сд, Западный, 2-й Прибалтийский фронты, дважды тяжело ранен, контужен. Награжден орденом Красной Звезды, медалью «За боевые заслуги».

Из наградного листа: *«За период работы санитаром имеет много благодарностей и хороших отзывов от раненых бойцов и офицеров, к которым с любовью отца относится во время пребывания в медсанбате. К работе относится честно, не считаясь ни с какими трудностями и временем. В последнюю боевую операцию, несмотря на контузию, отказался от госпитализации и после трехдневного отдыха продолжал*

работать в медсанбате по уходу за ранеными. Достоин правительственной награды – ордена Красной Звезды. Командир батальона гв. майор медслужбы Газиянц. 14 мая 1945 г.».

СОЛОВЬЕВ Дмитрий Мефодьевич, род. в 1910 г., Тамбовская губ., Кадомский уезд, с. Соловьяновка, на фронте с 1941 г., рядовой, автоматчик, 96 сп, ранен, контужен. После войны работал лесорубом на Кустаревском лесоучастке.

СОЛОВЬЕВ Сергей Иванович, род. в 1924 г., Рязанская губ., Елатомский уезд, на фронте с 1942 г., гв. мл. сержант, ком. отд., 129 гв. сп, 45 гв. сд, Ленинградский фронт, дважды ранен. Награжден медалью «За отвагу».

СОЛОДКОВ Владимир Иванович, род. в 1911 г., Тамбовская губ., Елатомский уезд, п. Елатьма, на фронте с 1941 г., мл. сержант, шофер, 2006 зенап. Награжден медалями «За боевые заслуги», «За взятие Берлина», «За освобождение Праги», «За победу над Германией в Великой Отечественной войне 1941–1945 гг.».

СОЛОДОВ Петр Никитьевич,

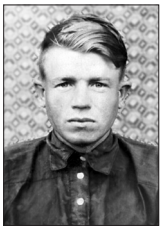

род. 21.06.1921 г. В Красную Армию призван в августе 1940 г., рядовой, разведчик-наблюдатель. Участник войны с Японией. Награжден медалью «За победу над Германией в Великой Отечественной войне 1941–1945 гг.». Умер 26.04.1996 г.

СОЛОДОВНИКОВ Николай Михайлович, род. в 1907 г., Тамбовская губ., Елатомский уезд, на фронте с декабря 1941 г.

СОЛОМАТИН Алексей Иванович, род. 21.03.1924 г., Рязанская губ., Елатомский уезд, с. Сасово, на фронте с августа 1942 г., лейтенант, ком. взвода, 359 зсп, 14 зсд,



Западный фронт, тяжело ранен. Награжден медалями «За отвагу», «За победу над Германией в Великой Отечественной войне 1941–1945 гг.». После войны работал налоговым инспектором районного финотдела, зав. гаражом в Сасовском автохозяйстве.

СОЛОМАТИН Андрей Дементьевич, род. в 1914 г., Тамбовская губ., Елатомский уезд, д. Лотказино, на фронте с августа 1941 г., рядовой, стрелок, 476 сп. Награжден медалью «За победу над Германией в Великой Отечественной войне 1941–1945 гг.». После войны работал бригадиром тракторной бригады в колхозе им. Калинина.

СОЛОМАТИН Владимир Илларионович, род. в 1922 г., Тамбовская губ., Елатомский уезд, с. Демушкино, на фронте с 1941 г., старшина, артиллерист, 94 гв. сп. Награжден медалью «За победу над Германией в Великой Отечественной войне 1941–1945 гг.». После войны работал ст. осмотрщиком вагонов в вагонном ремонтном депо ж/д ст. Сасово.

СОЛОМАТИН Дмитрий Петрович, род. в 1916 г., Тамбовская губ., Елатомский уезд, с. Шевали-Майданы, на фронте с января 1942 г., гв. рядовой, сабельник, 7 гв. кп, 2 гв. вд, 1-й Украинский фронт. Награжден орденом Красной Звезды, тремя медалями «За отвагу». После войны работал в управлении торговли.

Из наградного листа: *«В боях по расширению и обороне Луцкого плацдарма гв. рядовой Соломатин показал себя мужественным и умелым воином. 29 февраля 1944 года при выполнении боевого приказа командира эскадрона на тов. Соломатина напала группа немецких автоматчиков, которая, обойдя фланг эскадрона, пробиралась к наблюдательному пункту эскадрона. Мужественный гвардеец вступил в неравный бой с фашистами. Шестерых фашистов уложил на месте, а остальные, не желая разделить участь убитых, панически бежали. Несмотря на это, приказ командира эскадрона был выполнен своевременно. Достоин правительственной награды – ордена Красной Звезды. Командир 7 гв. кп гв. подполковник Токарев. 1 апреля 1944 года».*

СОЛОМАТИН Иван Платонович, род. в 1913 г., Тамбовская губ., Елатомский уезд, с. Демушкино, на фронте с июня 1941 г., сержант, шофер, 28-й автополк. Награжден медалями «За боевые заслуги», «За победу над Германией в Великой Отечественной войне 1941–1945 гг.». После войны работал шофером в Сасовской «Электросети».

СОЛОМАТИН Илья Илларионович, род. в 1924 г., Рязанская губ., Елатомский уезд, с. Демушкино, на фронте с августа 1942 г., старшина, 456 сп. Награжден орденом Отечественной войны II степени, медалью «За победу над Германией в Великой Отечественной войне 1941–1945 гг.». После войны работал кузнецом в совхозе им. Клары Цеткин.

СОЛОМАТИН Николай Степанович, род. в 1924 г., Рязанская губ., Елатомский уезд, д. Лотказино, на фронте с августа 1942 г., рядовой, артиллерист, тяжело ранен. Награжден орденом Отечественной войны II степени, медалью «За победу над Германией в Великой Отечественной войне 1941–1945 гг.».

После войны работал лесником в Березовском лесничестве.

СОЛОМАТИН Никон Прокофьевич, род. в 1911 г., Тамбовская губ., Шацкий р-н, с. Каверино, на фронте с марта 1943 г., рядовой, минометчик, 389 пулб. Награжден орденом Отечественной войны II степени, медалью «За победу над Германией в Великой Отечественной войне 1941–1945 гг.». После войны работал плотником в Березовском лесничестве.

СОЛОМАТИН Павел Алексеевич, род. в 1905 г., Тамбовская губ., Елатомский уезд, на фронте с декабря 1941 г.

СОЛОМАТИН Сергей Федорович, род. в 1925 г., Рязанская губ., Сасовский уезд, с. Сасово, на фронте с января 1943 г., рядовой, радиотелефонист. Награжден медалью «За победу над Германией в Великой Отечественной войне 1941–1945 гг.». После войны работал в Сасовском отделении «Мосэнерго».

СОЛОМАТИН Федор Иванович, род. в 1916 г., Тамбовская губ., Елатомский уезд, д. Лотказино. В Красную Армию призван в 1939 году, сержант, ком. отд. роты охраны, окр СМЕРШ. Награжден орденом Отечественной войны II степени, медалями «За отвагу», «За победу над Германией в Великой Отечественной войне 1941–1945 гг.». После войны работал учетчиком молока в совхозе им. Калинина.

СОЛОМАТИН Яков Федорович, род. в 1914 г., Тамбовская губ., Елатомский уезд, с. Сасово, ст. сержант, пом. ком. взвода, 38 сп, 4 сд, Брянский фронт. Награжден медалями «За отвагу», «За победу над Германией в Великой Отечественной войне 1941–1945 гг.».

СОЛОНИН Петр Михайлович, род. в 1900 г., Тамбовская губ., Елатомский уезд, с. Сасово, войска НКВД.

СОЛОНИНКИН Андрей Васильевич, род. в 1921 г., Тамбовская губ., Елатомский уезд, на фронте с декабря 1942 г., ефрейтор, телефонист, 961 сп, 274 сд, 69 А, 1-й Белорусский фронт. Участвовал в форсировании реки Западный Буг. Награжден медалями «За отвагу», «За боевые заслуги».

СОЛОНИНКИН Василий Григорьевич, род. в 1921 г., Тамбовская губ., Елатомский уезд. В Красную Армию призван в 1939 г., ст. сержант, шофер, 489 минп, 5 Уд. А. Награжден орденом Красной Звезды, медалью «За боевые заслуги».

СОЛОНИНКИН Иван Иванович, род. в 1908 г., Тамбовская губ., Елатомский уезд, с. Поляки-Майданы, рядовой. Награжден медалью «За победу над Германией в Великой Отечественной войне 1941–1945 гг.». После войны работал в колхозе «Красное знамя».

СОЛОНИНКИН Карп Тимофеевич, род. в 1919 г., Тамбовская губ., Елатомский уезд. В Красную Армию призван в 1939 г., рядовой, наводчик, 665 сп, 216 сд, 3-й Белорусский фронт. Награжден медалью «За отвагу».

СОЛОНИНКИН Кузьма Иванович, род. в 1919 г., Тамбовская губ., Елатомский уезд, с. Шевали-Майданы. В Красную Армию призван в 1939 г., рядовой. Награжден орденом Отечественной войны II степени.

СОЛОНИНКИН Леонид Васильевич, род. 15.12.1922 г., Тамбовская губ., Елатомский уезд, с. Поляки-Майданы. Окончил Рязанский аэроклуб, Батайское авиаучилище. На фронтах Великой Отечественной войны с июня 1941 г., гв. майор, летчик-истребитель, 937 иап, 322 аид, 2 ВА, 1-й Украинский, 3-й Белорусский фронты, ранен. Награжден



орденами Отечественной войны II степени, Красного Знамени, двумя орденами Красной Звезды, медалями «За боевые заслуги», «За взятие Берлина», «За освобождение Праги», «За победу над Германией в Великой Отечественной войне 1941–1945 гг.». После войны работал преподавателем Сасовского летного училища гражданской авиации, лаборантом в Сасовском сельскохозяйственном техникуме. Умер в 1996 г.

СОЛОНИНКИН Максим Тихонович, род. в 1925 г., Рязанская губ., Сасовский уезд, с. Шевали-Майданы, на фронте с 1943 г., сержант, 56-й полк ПВО. Награжден орденом Отечественной войны II степени.

СОЛОНИНКИН Михаил Васильевич, род. в 1919 г., Тамбовская губ., Елатомский уезд. В Красную Армию призван в 1939 г., сержант, ком. орудия, 847 сп, 303 сд, 57 А, Степной фронт, ранен. Награжден орденом Красной Звезды.

СОЛОНИНКИН Михаил Павлович, род. в 1926 г., Рязанская губ., Сасовский уезд, с. Поляки-Майданы, на фронте с декабря 1943 г., гв. рядовой, шофер, 34 гв. мсбр, 1-й Белорусский фронт. Награжден орденом Красной Звезды.

СОЛОНИНКИН Николай Иванович, род. в 1894 г., Тамбовская губ., Елатомский уезд, на фронте с 1942 года, рядовой. Умер 23.06.1957 г.

СОЛОНИНКИН Петр Михайлович, род. в 1892 г., Тамбовская губ., Елатомский уезд, на фронте с октября 1942 г., рядовой, грабарь, 142 одсб, 27 А, 1-й Украин-

ский фронт. Награжден медалью «За боевые заслуги».

СОЛОНИНКИН Семен Павлович, род. в 1923 г., Рязанская губ., Елатомский уезд, с. Поляки-Майданы, на фронте с 1941 г., сержант, войска НКВД, ранен. Награжден медалью «За отвагу».

СОЛОНИНКИН Семен Петрович, род. в 1911 г., Тамбовская губ., Елатомский уезд, с. Шевали-Майданы, на фронте с сентября 1941 г., гв. рядовой, сапер, 5 гв. сд, Западный, Брянский, 1-й Прибалтийский фронты, тяжело ранен. Награжден орденом Красной Звезды, медалями «За отвагу», «За победу над Германией в Великой Отечественной войне 1941–1945 гг.». Умер 29.11.1981 г.

Из наградного листа: *«...В ночь с 13 на 14 января 1944 года тов. Солонинкин под обстрелом противника поставил 88 противотанковых мин и в ночь с 14 на 15 января 1944 года под сильным ружейно-пулеметным огнем противника поставил 85 противопехотных мин. В эту же ночь под сильным обстрелом противника в 70–80 метрах от немцев им была поставлена спираль Бруно – 400 метров. Достоин представления к ордену Отечественной войны II степени. Командир гв. капитан Мельников. 20 января 1944 г. Приказом № 5 от 15.02.1944 г. награжден орденом Красной Звезды».*

Спираль Бруно – противокавалерийское и противопехотное заграждение в виде винтовой линии (спирали) диаметром 70–130 см, свитой из нескольких пересекающихся нитей колючей или обычной проволоки (ленты) и растянутой на опорах поперек вероятного движения противника (злоумышленника).

СОЛОНИНКИН Сергей Васильевич, род. в 1922 г., Тамбовская губ., Елатомский уезд, на фронте с 1941 года, сержант, наводчик, 364 опаб, 155 УР, 22 А, 2-й Прибалтийский фронт. Награжден медалью «За отвагу».

СОЛОНИНКИН Степан Кириллович, род. в 1923 г., Рязанская губ., Сасовский уезд, на фронте с 1942 г., ст. сержант, ком. расчета, 383 сп, 121 сд, 60 А, Воронежский, Центральный, 1-й Украинский фронты. Награжден орденом Ленина.

Из наградного листа: *«...Тов. Солонинкин при форсировании реки Десна огнем своего пулемета опрокинул в реку закрепившихся 40 солдат противника, уничтожив при этом 20 солдат, дав возможность беспрепятственному форсированию реки подразделением. Первым со своим расчетом под сильным обстрелом противника перешел вброд реку Днепр и, вступив в бой с немцами на правом берегу, отразил со своим расчетом контратаку, уничтожив при этом до 30 немецких солдат и офицеров. Достоин высокой правительственной награды – ордена Ленина. Командир 383 сп подполковник В.П. Шабанов. 7 ноября 1943 г.».*

СОЛОНИНКИН Федор Алексеевич, род. в 1911 г., Тамбовская губ., Елатомский уезд, на фронте с ноября 1943 г., рядовой, линейный надсмотрщик, 109 обс, 124 ск, ранен. Награжден орденом Славы III степени.

Из наградного листа: *«28.06.1944 года вышла из строя шестовая двухпроводная линия связи. Тов. Солонинкин вместе с сержантом Евстифеевым быстро исправили все повреждения и остались для дальнейшего патрулирования, поскольку артиллерийский огонь не прекращался. Солонинкин продолжал под арт.-мин. огнем исправлять повреждения, не щадя жизни. Осколком разорвавшейся вблизи бомбы был ранен в голову. После перевязки не покинул своего поста и продолжал работу до тех пор, пока противник не прекратил огонь. За умелое действие и инициативность, за то, что не ушел с поста, будучи раненным, и проявленные при этом отвагу и мужество достоин правительственной награды – медали «За отвагу». Командир 109 обс майор Горевой. 31 августа 1944 г. Приказом № 23/н от 15.09.1944 года награжден орденом Славы III степени».*

СОЛЯНИН Иван Петрович, род. в 1921 г., Тамбовская губ., Елатомский уезд, с. Пичкиряево, на фронте с марта 1943 г., рядовой, ранен. Награжден медалью «За победу над Германией в Великой Отечественной войне 1941–1945 гг.». После войны работал бригадиром тракторной бригады в совхозе «Свобода».

СОНИН Алексей Максимович, род. в 1920 г., Тамбовская губ., Елатомский уезд, с. Ярново. В Красную Армию призван в июне 1940 года, на фронте с 1941 г., сержант, ком. орудия, 1265 зенап, 49 зенад, множественные ранения. Награжден орденом Славы III степени, медалями «За отвагу», «За победу над Германией в Великой Отечественной войне 1941–1945 гг.». После войны работал инструментальщиком в ремонтном депо ж/д ст. Сасово.

Из наградного листа: *«Благодаря умелому руководству вверенной техникой расчет, которым командует сержант Сонин, сбил шесть самолетов противника. 20 апреля 1945 года авиация противника пыталась бомбить переправу. Работая командиром орудия и одновременно наводчиком, Сонин первым открыл огонь, рассеив самолеты противника, не допустив их бомбить район переправы. 20 апреля 1945 года из личного орудия уничтожил пять солдат и трех взял в плен. В борьбе с немецкими захватчиками показал образцы мужества и от-*

ваги. Достоин правительственной награды – ордена Славы III степени. Командир 1265 зенап майор Бунаков. 7 мая 1945 г.».

СОНИН Андрей Васильевич, род. в 1898 г., Тамбовская губ., Елатомский уезд, с. Каргашино, на фронте с 1941 г., гв. ст. сержант, ст. писарь, 83 гв. гап, 3-й Белорусский фронт. Награжден медалью «За боевые заслуги».

СОНИН Борис Андреевич, род. в 1919 г., Тамбовская губ., Елатомский уезд, с. Каргашино, на фронте с 1941 г., сержант. Награжден орденом Отечественной войны II степени.

СОНИН Василий Михайлович, род. 15.01.1923 г., Рязанская губ., д. Андроново, на фронте с марта 1942 г., гв. лейтенант, ком. взвода, 99 гв. сп, 31 гв. сд, 11 гв. А, 3-й Белорусский, 1-й Прибалтийский фронты, множественные ранения, контузия. Награжден орденами Отечественной войны II степени, Красной Звезды, медалями «За взятие Кенигсберга», «За победу над Германией в Великой Отечественной войне 1941–1945 гг.». После войны работал зам. военкома Ижевского райвоенкомата, зав. Пителинским райфинотделом. Умер 11.08.1998 г.

СОНИН Георгий Васильевич, род. в 1917 г., Тамбовская губ., Елатомский уезд, с. Каргашино, на фронте с 1941 г., рядовой.

СОНИН Иван Алексеевич, род. в 1907 г., Тамбовская губ., Елатомский уезд, д. Русановка, на фронте с 1941 г., рядовой, шофер, 27 оатб, 46 А, 3-й Украинский фронт. Награжден медалью «За боевые заслуги».

СОНИН Иван Афанасьевич, род. в 1926 г., Рязанская губ., Сасовский уезд, с. Нижнее Мальцево, на фронте с ноября 1943 г., рядовой, минометчик, 1066 сп, 281 сд. Награжден медалью «За отвагу».

СОНИН Леонид Андреевич, род. в 1922 г., Тамбовская губ., Елатомский уезд, с. Каргашино, на фронте с марта 1943 г., ефрейтор, пом. наводчика, 998 сп, 286 сд, 21 А, Ленинградский, 1-й Украинский фронты, ранен. Награжден орденами Отечественной войны II степени, Славы III степени, медалями «За отвагу», «За оборону Ленинграда».

Из наградного листа: *«В наступательных боях с немецкими захватчиками проявил смелость и мужество. Орудие, в расчете которого тов. Сонин, в бою 5 февраля 1945 года вело огонь прямой наводкой по огневым точкам противника. Тов. Сонин, несмотря на сильный огонь противника, хладнокровно, быстро и четко выполнял свои обязанности. Заменив наводчика, открыл огонь по станковому пулемету немцев и вторым снарядом вывел его из строя. Подвигаясь в боевых порядках пехоты, орудие тов. Сонина за три дня наступательных боев уничтожило четыре огневые точки противника. Достоин награждения орденом Славы III степени. Командир полка майор Конев. 19 февраля 1945 г.».*

СОНИН Николай Афанасьевич, род. в 1923 г., Рязанская губ., Шацкий уезд, с. Каверино, рядовой.

СОНИН Павел Васильевич, род. 30.09.1904 г., Тамбовская губ., Елатомский уезд, с. Каргашино. Участник советско-финляндской войны. На фронтах Великой Отечественной войны с ноября 1941 года, майор, батальонный комиссар, старший инструктор 4-го отдела политуправления фронта, штаб 32 А, Карельский фронт. Награжден орденом Красного Знамени, медалями «Партизану Отечественной войны» I степени, «За победу над Германией в Великой Отечественной войне 1941–1945 гг.».

Из наградного листа: *«Тов. Сонин три раза ходил в тыл противника с партизанскими отрядами «Красный партизан» и «Боевой клич». Неоднократно участвовал в боях в районе станций Токари, Таржеполь и Ладва. В трудных условиях, без продуктов питания, показал образцы стойкости и выносливости, мобилизуя личным примером бойцов отряда на выполнение поставленных задач. Принимал активное участие в разгроме белофиннского гарнизона в Кентозери, в результате чего было уничтожено 72 белофинна. Тов. Сонин, показывая образцы героизма, мужества и отваги, личным примером увлекал бойцов на боевые подвиги. Тов. Сонин достоин правительственной награды – ордена Красного Знамени. Нач. политуправления Карельского фронта дивизионный комиссар Румянцев. 30.09.1942 г.».*

СОНИН Яков Николаевич, род. в 1918 г., Тамбовская губ., Елатомский уезд, с. Каргашино. В Красную Армию призван в сентябре 1939 г. Участник советско-финляндской войны. На фронтах Великой Отечественной войны с 1941 года, старшина, ком. отд., 59 отрб, Западный, Брянский, Юго-Западный, 3-й Украинский фронты. Награжден медалью «За боевые заслуги».

СОРОКИН Александр Иванович, род. в 1918 г., г. Рязань, на фронте с декабря 1942 г., сержант, пулеметчик, 387 сд, ранен. Награжден медалью «За победу над Германией в Великой Отечественной войне 1941–1945 гг.». После войны работал слесарем в ремонтном депо ж/д ст. Сасово.

СОРОКИН Алексей Михайлович, род. в 1905 г., Тамбовская губ., Елатомский уезд, д. Подостровное, на фронте с декабря 1941 г.

СОРОКИН Алексей Никандрович, род. в 1925 г., Рязанская губ., Сасовский уезд, д. Большая Таировка, на фронте с ноября 1943 г., рядовой, автоматчик, 162 сп, 54 сд, 1-й Белорусский фронт, тяжело ранен. Награжден медалями «За отвагу», «За победу над Германией в Великой Отечественной войне 1941–1945 гг.».

СОРОКИН Алексей Гаврилович, род. в 1922 г., Тамбовская губ., Елатомский уезд, д. Лесные Цветы, на фронте с 1941 г., рядовой, минометчик, 147 сд. Награжден медалью «За победу над Германией в Великой Отечественной войне 1941–1945 гг.». После войны работал плотником в совхозе «Агроном».

СОРОКИН Алексей Никандрович, род. в 1925 г., Рязанская губ., Сасовский уезд, д. Таировка, на фронте с ноября 1943 г., рядовой, автоматчик, 162 сп, 54 гв. сд, 1-й Белорусский фронт, ранен. Награжден медалями «За отвагу», «За победу над Германией в Великой Отечественной войне 1941–1945 гг.».

СОРОКИН Алексей Филиппович, род. в 1923 г., Рязанская губ., Елатомский уезд, на фронте с сентября 1941 г., рядовой, линейный надсмотрщик, 956 обс, 120 ск, Воронежский, 1-й Украинский фронты, тяжело ранен. Награжден орденом Отечественной войны II степени, медалью «За отвагу».

Из наградного листа: *«...При форсировании реки Висла исполнял обязанности линейного надсмотрщика. Проявил себя мужественным, отважным воином. Не считаясь с опасностью для жизни, под огнем противника, вброд через рукав реки Висла, тащил на себе катушку с кабелем и телефонным аппаратом, проложил линию на передовую НП 218 сд. При переходе противника в контратаку, когда сложилась серьезная обстановка на НП, вышел с пехотинцами и гранатами отбивал яростную атаку противника. В течение 13 дней неутомимый линейный надсмотрщик исправлял ежедневно по 10–12 порывов, держал бесперебойную связь с войсками, захватившими плацдарм на левом берегу реки Висла. Достоин награждения орденом Отечественной войны II степени. Командир 956 обс майор Юрин. 18 августа 1944 г.».*

СОРОКИН Андрей Михайлович, род. в 1920 г., Тамбовская губ., Елатомский уезд, с. Раково, на фронте с марта 1942 г., сержант, ком. отд., 343 сд, 50 А. Награжден орденом Отечественной войны II степени, медалями «За отвагу», «За боевые заслуги», «За победу над Германией в Великой Отечественной войне 1941–1945 гг.». После войны работал агрономом в колхозе «Прогресс».

СОРОКИН Андрей Никитович,



род. 29.01.1919 г., Тамбовская губ., Елатомский уезд, с. Раково. В Красную Армию призван в январе 1940 года. Окончил Подольское стрелково-пулеметное училище, Борисовское, Саратовское танковое училище. Ком. взвода, 191 тбр. После войны работал председателем колхоза «Путь Ленина», нач. отдела снабжения и сбыта на Нижнемальцевском химзаводе, Сасовский р-н.

СОРОКИН Василий Гаврилович, род. в 1920 г., Тамбовская губ., Елатомский уезд. В Красную Армию призван в 1940 г., рядовой, пулеметчик, 75 сп, 31 сд. Награжден медалью «За отвагу».

СОРОКИН Василий Петрович, род. в 1925 г., Рязанская губ., Сасовский уезд, д. Петровка, рядовой, стрелок, 2267 сп, тяжело ранен. Участвовал в борьбе с бандами на Западной Украине. Награжден медалью «За победу над Германией в Великой Отечественной войне 1941–1945 гг.». После войны работал в совхозе им. Клары Цеткин.

СОРОКИН Виктор Евлампиевич, род. в 1912 г., Тамбовская губ., Елатомский уезд, с. Кошибеево, на фронте с января 1942 г., ст. сержант, нач. электростанции, 45 ждбр, Сталинградский, Донской, Южный, 1-й Украинский, 1-й Белорусский фронты. Награжден орденом Отечественной войны II степени, медалями «За боевые заслуги», «За оборону Сталинграда». После войны работал плотником в колхозе им. Кирова.

СОРОКИН Гавриил Николаевич, род. в 1896 г., Тамбовская губ., Елатомский уезд, д. Мурзинки, на фронте с 1942 г., рядовой, заряжающий, 1324 лап, 71 лабр, Западный, Ленинградский фронты. Награжден медалями «За отвагу», «За боевые заслуги».

СОРОКИН Георгий Иванович, род. в 1908 г., Тамбовская губ., Елатомский уезд, с. Кошибеево, рядовой. После войны работал слесарем в вагонном ремонтном депо ж/д ст. Сасово.

СОРОКИН Иван Егорович, род. в 1924 г., Рязанская губ., Елатомский уезд, д. Петровка, на фронте с 1942 г., гв. рядовой, орудийный номер, 308 гв. минп, 1-й Украинский фронт. Награжден медалью «За боевые заслуги».

СОРОКИН М.Ф., род.: Тамбовская губ., Елатомский уезд. ЭГ № 2806. Награжден медалью «За победу над Германией в Великой Отечественной войне 1941–1945 гг.».

СОРОКИН Николай Иванович, род. 3.03.1924 г., на фронте с фев-

раля 1943 г., ефрейтор, стрелок, 123-й погранполк. Награжден медалью «За победу над Германией в Великой Отечественной войне 1941–1945 гг.». После войны работал в локомотивном депо ж/д ст. Сасово.

СОРОКИН Николай Тимофеевич, род. 4.02.1926 г., Рязанская губ., Сасовский уезд, д. Мурзинки, на фронте с ноября 1943 г., мл. лейтенант, ком. взвода, Забайкальский фронт. Награжден медалью «За победу над Германией в Великой Отечественной войне 1941–1945 гг.». После войны работал гл. кондуктором на ж/д ст. Сасово.

СОРОКИН Петр Иванович, род. 24.06.1924 г., Рязанская губ., Елатомский уезд, с. Сасово, на фронте с августа 1942 г., ефрейтор, наводчик. Награжден орденом Отечественной войны II степени. После войны работал кузнецом в вагонном ремонтном депо ж/д ст. Сасово.

СОРОКИН Сергей Трофимович, род. 19.10.1924 г., Рязанская губ., д. Лесные Цветы, на фронте с августа 1942 г., мл. лейтенант медслужбы, фельдшер, ком. санитарного взвода, 729 сп, 145 сд, 1-й Прибалтийский фронт, дважды ранен. Участвовал в боях за освобождение Белоруссии, Советской Прибалтики, воевал в Восточной Пруссии. Награжден орденами Отечественной войны I степени, Красной Звезды, медалями «За отвагу», «За победу над Германией в Великой Отечественной войне 1941–1945 гг.». В 1955 году окончил Казанский мединститут, с 1958 года работал гл. врачом Сасовской центральной районной больницы, преподавателем Сасовского медучилища. Умер 15.09.1987 г.

СОРОКИН Тимофей Гаврилович, род. в 1925 г., Рязанская губ., Сасовский уезд, д. Лесные Цветы, на фронте с февраля 1943 г., гв. рядовой, минометчик, 120 гв. сп, 69 сд, 2-й Прибалтийский фронт, тяжело ранен. Награжден орденом Отечественной войны II степени, медалями «За отвагу», «За победу над Германией в Великой Отечественной войне 1941–1945 гг.». После войны работал в передвижной механизированной колонне № 367.

СОРОКИН Федор Михайлович, род. в 1898 г., Тамбовская губ., Елатомский уезд, д. Мурзинки, на фронте с октября 1941 г., сержант, повозочный, 455 сп, 42 сд, 33 А, Западный, 2-й Белорусский фронты. Награжден орденом Красной Звезды, медалями «За отвагу», «За боевые заслуги».

Из наградного листа: *«Тов. Сорокин в наступательных боях полка с 18 по 30 апреля 1945 года под интенсивным обстрелом противника, в трудных условиях преодоления водных преград, своевременно обеспечивал действующие подразделения полка боеприпасами, маневрируя под огнем противника, при этом сохранил конский состав от потерь, содержит его в хорошем состоянии. Достоин правительственной награды – ордена Красной Звезды. Командир полка подполковник Белов. 9 мая 1945 г.».*

СОРОКИН Филипп Михайлович, род. в 1916 г., Тамбовская губ., Елатомский уезд, д. Мурзинки, на фронте с августа 1941 г., гв. ефрейтор, ст. радиотелеграфист, 918 сп, 250 сд, трижды ранен. Награжден орденом Отечественной войны I степени, двумя медалями «За отвагу», медалями «За взятие Берлина», «За победу над Германией в Великой Отечественной войне 1941–1945 гг.». После войны работал на пункте техосмотра в вагонном ремонтном депо ж/д ст. Сасово.

СОСИН Василий Иванович, род. в 1910 г., Тамбовская губ., Елатомский уезд, с. Кобяково, на фронте с ноября 1941 г.

СОСИН Павел Федорович, род. в 1909 г., Тамбовская губ., Елатомский уезд, с. Сасово, на фронте с января 1942 г., рядовой, 325 сп, множественные ранения.

СОСОВ Александр Константинович, род. в 1913 г., Тамбовская губ., Елатомский уезд, с. Салтыково, на фронте с июня 1943 г., мл. лейтенант, ком. танка, 74 тп, 71 мбр, 1-й Украинский фронт, ранен. Награжден орденом Отечественной войны II степени.

Из наградного листа: *«Участвуя в боях с немецкими захватчиками, проявил себя смелым, мужественным офицером-танкистом. Командуя танком 16 января 1945 года и отбивая контратаки противника, своими смелыми и решительными действиями и умелым маневром на поле боя огнем из своего танка поджег одну самоходную установку, разбил две пушки с прислугой, два пулемета и огнем и гусеницами танка уничтожил до 50 солдат и офицеров противника. Своими смелыми и решительными действия не дал возможности противнику нанести урон нашим частям. За проявленные мужество и отвагу в боях достоин правительственной награды – ордена Отечественной войны I степени. Командир 74 тп майор Рубинов. 20 февраля 1945 г. Приказом № 43/н от 11.03.1945 г. награжден орденом Отечественной войны II степени».*

СОСОВ Антон Павлович, род. в 1907 г., Тамбовская губ., Елатомский уезд, с. Салтыково, на фронте с июня 1941 г., рядовой, шофер, 1162 пап, 5 Уд. А. Награжден медалями «За отвагу», «За боевые заслуги».

СОСОВ Михаил Гаврилович, род. в 1918 г., Тамбовская губ., Елатомский уезд, с. Салтыково. В Красную

Армию призван в 1918 г., Тамбовская губ., Елатомский уезд, на фронте с октября 1941 г., старшина, артиллерист, 34-й мотополк. Награжден орденами Отечественной войны II степени, Красной Звезды, медалями «За отвагу», «За освобождение Варшавы», «За взятие Берлина».

СОСОВ Петр Антонович, род. 20.10.1925 г., Рязанская губ., Сасовский уезд, с. Салтыково, на фронте с 1943 г., капитан медслужбы, 24 сд. Награжден орденом Отечественной войны II степени, медалью «За победу над Германией в Великой Отечественной войне 1941–1945 гг.».

СПИНЕВ Алексей Михайлович,



род. 20.02.1923 г., Рязанская губ., Елатомский уезд, с. Глядково, на фронте с января 1942 г., гв. майор, ком. взвода, 172 гв. сп, 57 гв. сд, Донской, Юго-Западный, 3-й Украинский, 1-й Белорусский фронты, ранен. Награжден двумя орденами Отечественной войны I степени, орденом Отечественной войны II степени, двумя орденами Красной Звезды, медалями «За боевые заслуги», «За освобождение Варшавы», «За взятие Берлина», «За победу над Германией в Великой Отечественной войне 1941–1945 гг.».

Из наградного листа: *«Командир взвода гв. ст. лейтенант Спинев в наступательных боях с момента прорыва обороны противника на Одерском плацдарме огнем из минометов успешно поддерживал продвижение наших подразделений. В бою 17 апреля 1945 года, находясь на наблюдательном пункте, умело корректируя огнем минометов роты, успешно подавлял огневые точки и уничтожал живую силу противника. В этом бою рота по его данным уничтожила четыре огневые точки. В бою за город Зеелов (Германия), когда противник, засевший в домах и подвалах, стремился отдельными группами нападать на наши подразделения, тов. Спинев обнаружил одну из таких групп и взводом полностью уничтожил ее. В этой схватке было уничтожено 14 солдат и офицеров противника, и пулемет противника, вполне исправный, попал в наши руки. Лично сам тов. Спинев гранатой уничтожил трех солдат противника. Достоин представления к правительственной награде – ордену Отечественной войны I степени. Командир 172 гв. сп подполковник Хазов. 25 апреля 1945 г.».*

СПИНЕВ Дмитрий Акимович, род. в 1912 г., Тамбовская губ., Елатомский уезд, с. Глядково, на фронте с августа 1941 г., рядовой, 210 кавп, ранен. Награжден медалью «За победу над Германией в Великой Отечественной войне 1941–1945 гг.». После войны работал конюхом в колхозе. Умер 27.12.1978 г.

СПИНЕВ Иван Яковлевич, род. в 1919 г., Тамбовская губ., Елатомский уезд. В Красную Армию призван в марте 1941 г., мл. сержант, ком. расчета, 563 сп, 153 сд, 50 А, Сталинградский, 2-й Белорусский фронты, дважды ранен. Награжден орденом Славы III степени, медалью «За боевые заслуги».

Из наградного листа: *«В бою со своим расчетом подавил две огневые точки противника, бесперебойно поддерживал огнем наступающую пехоту. Лично сам уничтожил трех гитлеровцев. За боевые успехи достоин правительственной награды – ордена Красной Звезды. Командир 563 сп подполковник Андреев. 4 февраля 1945 г. Приказом № 8 от 10.02.1945 г. награжден орденом Славы III степени».*

СПИНЕВ Иосиф Яковлевич, род. в 1907 г., Тамбовская губ., Елатомский уезд, с. Глядково, на фронте с октября 1941 г., старшина, ком. расчета, 1266 сп, 385 сд, 10 А, Западный фронт. Награжден орденом Красной Звезды, медалью «За отвагу».

СПИНЕВ Николай Иванович, род. в 1919 г., Тамбовская губ., Елатомский уезд, с. Глядково. В Красную Армию призван в 1919 году, ст. сержант, ком. расчета, 236 сп, 106 сд, 13 А, Центральный, Белорусский, 1-й Украинский фронты, ранен. Награжден орденом Красной Звезды, медалью «За отвагу».

Из наградного листа: *«13 и 14 июля 1944 года своим расчетом подавил огонь двух станковых пулеметов, уничтожил трех снайперов. Во всех наступательных боях проявляет находчивость и инициативу. Достоин награждения орденом Красной Звезды. Командир полка майор Евсенский. 21 июля 1944 г.».*

СПИНЕВ Николай Яковлевич, род. в 1925 г., Рязанская губ., Сасовский уезд, с. Глядково, сержант. Награжден орденом Отечественной войны II степени.

СПИНЕВ Яков Емельянович, род. в 1910 г., Тамбовская губ., Елатомский уезд, с. Глядково, на фронте с 1942 г., сержант, артиллерист, 845 сп, ранен. Награжден орденом Отечественной войны II степени, медалями «За отвагу», «За победу над Германией в Великой Отечественной войне 1941–1945 гг.». После войны работал плотником на Устьевском участке.

СПИНЮЧЕВ Андрей Михайлович, род. в 1927 г., Рязанская губ., Сасовский уезд, с. Агломазово, на фронте с 1944 г., старшина, штурман, 2-я бригада подводных лодок. Награжден медалью «За победу над Германией в Великой Отечественной войне 1941–

1945 гг.». После войны работал в колхозе «Ударник».

СПИРИДОНОВ Иван Степанович, род. в 1920 г., Тамбовская губ., Елатомский уезд, с. Верхнее Мальцево, на фронте с марта 1943 года, рядовой, путеец, 117-й восстановительный ж/д батальон. Награжден медалью «За победу над Германией в Великой Отечественной войне 1941–1945 гг.». После войны работал в совхозе «Сотницынский», отд. им. Коминтерна.

СПИРИДОНОВ Семен Васильевич, род. в 1914 г., Тамбовская губ., Елатомский уезд, с. Верхнее Мальцево. В Красную Армию призван в 1937 г., на фронте с октября 1941 г., старшина, пом. ком. роты управления по тех. части, Брянский, Сталинградский, 1-й, 4-й Украинские фронты, ранен, контужен. Награжден орденом Красной Звезды, медалями «За боевые заслуги», «За победу над Германией в Великой Отечественной войне 1941–1945 гг.». После войны работал машинистом в совхозе «Сотницынский», отд. им. Коминтерна.

Почетный гражданин города Сасово

СПИРИДОНОВ Степан Николаевич, род. в 1893 г., Тамбовская губ., Елатомский уезд, с. Высокое. В Красную Армию призван в июле 1939 г., на фронте с 1941 г., оперуполномоченный контрразведки «Смерш». Награжден орденами Отечественной войны II степени, Красной Звезды, медалями «За боевые заслуги», «За оборону Советского Заполярья». После войны работал начальником управления Госстраха по Рязанской области. В 1967 г. за заслуги в деле установления и упрочения Советской власти в Сасовском уезде был удостоен звания «Почетный гражданин города Сасово».

СПИРИН Алексей Васильевич, род. в 1925 г., Рязанская губ., Сасовский уезд, д. Хрущево, на фронте с января 1943 г., ефрейтор, артиллерист, 95 сбр. Участник войны с Японией. Награжден медалью «За победу над Германией в Великой Отечественной войне 1941–1945 гг.». После войны работал трактористом в колхозе «Ударник».

СПИРИН Алексей Васильевич, род. в 1925 г., Рязанская губ., Сасовский уезд, на фронте с 1943 г. Умер 31.03.1983 г.

СПИРИН Василий Иванович, род. в 1923 г., Рязанская губ., Елатомский уезд, с. Матвеевское, рядовой. После войны работал в совхозе «Свобода».

СПИРИН Дмитрий Васильевич, род. в 1908 г., Тамбовская губ., Елатомский уезд, д. Хрущево, на фронте с июня 1941 г., рядовой, стрелок, 1032 сп. Награжден медалями «За боевые заслуги», «За победу над Германией в Великой Отечественной войне 1941–1945 гг.».

СПИРИН Иван Григорьевич,

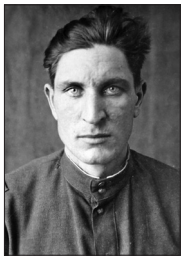

род. 2.11.1919 г., Тамбовская губ., Елатомский уезд, с. Матвеевское, на фронте с августа 1941 г., пом. ком. взвода, 367 пулб, Западный фронт, тяжело ранен. Окончил Рязанское пехотное училище, лейтенант, ком. минвзвода, 53-й офицерский запасной полк. Награжден медалями «За отвагу», «За победу над Германией в Великой Отечественной войне 1941–1945 гг.». После войны работал бригадиром в совхозе «Свобода».

СПИРИН Михаил Николаевич, род. в 1918 г., Тамбовская губ., Елатомский уезд, д. Хрущево, на фронте с января 1942 г., рядовой, телефонист, 202 сп, ранен. Награжден медалью «За победу над Германией в Великой Отечественной войне 1941–1945 гг.». После войны работал зав. магазином Березовского сельского потребительского общества.

СПИРИН Михаил Филиппович, род. в 1918 г., Тамбовская губ., Елатомский уезд, с. Матвеевское, на фронте с июня 1941 г., мл. сержант, стрелок. Награжден орденом Отечественной войны II степени. После войны работал в совхозе «Свобода».

СПИРИН Николай Иванович, род. в 1921 г., Тамбовская губ., Елатомский уезд, гв. сержант, ст. фотолаборант, 9-я гв. минно-торпедная дивизия, ВВС Северного флота. Награжден медалью «За боевые заслуги».

СПИРИН Спиридон Алексеевич, род. в 1916 г., Тамбовская губ., Елатомский уезд, на фронте с сентября 1941 г., ст. сержант, пом. ком. роты, 1093 сп, 324 сд, 16 А, Западный фронт. Награжден медалью «За отвагу».

СПИРИН Степан Андреевич, род. в 1919 г., Тамбовская губ., Елатомский уезд, с. Липовка, на фронте с июня 1941 г., рядовой, ранен. Награжден медалью «За победу над Германией в Великой Отечественной войне 1941–1945 гг.». После войны работал стрелком в военизированной охране.

СПИРИН Яков Григорьевич, род. в 1900 г., Тамбовская губ., Елатомский уезд, с. Матвеевское, на фронте с сентября 1941 г., рядовой, 324 сд, 10 А, Центральный фронт, тяжело ранен. Награжден медалью «За отвагу». После войны работал зам. председателя колхоза «Путь к социализму».

СПИРКИН Алексей Васильевич, род. в 1926 г., Рязанская губ., Сасовский уезд, с. Мыс Доброй

Надежды, старшина. Награжден орденом Отечественной войны II степени, медалями «За боевые заслуги», «За победу над Японией».

СПИРКИН Виктор Ан., род. в 1913 году, Тамбовская губ., Елатомский уезд, на фронте с января 1942 г.

СПИРКИН Михаил Романович, род. в 1924 г., Рязанская губ., Елатомский уезд, на фронте с 1942 г., мл. сержант, телефонист, 1664 иптап, 40 А, Воронежский фронт. Награжден медалью «За отвагу».

СПИРКОВ Василий Григорьевич, род. в 1901 г., Тамбовская губ., Елатомский уезд, с. Мыс Доброй Надежды, на фронте с ноября 1941 г.

СПИРЯКОВ Иван Исаевич, род. в 1911 г., Тамбовская губ., Елатомский уезд, с. Верхне-Никольское, на фронте с декабря 1942 г., рядовой, ранен. Награжден медалью «За победу над Германией в Великой Отечественной войне 1941–1945 гг.».

СПИРЯКОВ Михаил Никитович, род. в 1922 г., Тамбовская губ., Елатомский уезд, д. Подостровное, на фронте с 1941 года, сержант, авиационный моторист, 650 бап, 132 бад, 4 ВА. Награжден медалью «За боевые заслуги». Умер в январе 1983 г.



Из наградного листа: *«Наградить медалью «За боевые заслуги» авиационного моториста Спирякова М.Н. за то, что он, работая мастером по электрооборудованию, обслужил 964 боевых самолетовылета самолета «Су-2», из них 55 – ночью. Командир 650 бап подполковник Куценко. 4 февраля 1944 г.».*

СПОРЯГИН-СТРЫЖКОВ Яков Федорович, род. 14.10.1917 г., Тамбовская губ., Елатомский уезд, с. Агломазово. В Красную Армию призван в 1939 г., на фронте с 1941 года, рядовой, разведчик, 21 сд. Награжден медалями «За отвагу», «За боевые заслуги». После войны работал сапожником на Сасовском комбинате бытового обслуживания. Умер 6.12.1988 г.

СРЕТЕНСКИЙ Александр Сергеевич, род. в 1924 г., Рязанская губ., Шацкий уезд, с. Каверино, на фронте с августа 1942 г., сержант, тяжело ранен. Награжден орденом Отечественной войны II степени. После войны работал экономистом в Райпотребсоюзе. Умер в 1950 г.

СТАРИЧКИН Иван Евдокимович, род. 27.01.1923 г., Тамбовская губ., Темниковский уезд, д. Надежка, на фронте с октября 1942 г., сержант, ком. отд., 38 сд, ранен. Награжден медалями «За отвагу», «За победу над Германией в Великой Отечественной войне 1941–1945 гг.». После войны работал аккумуляторщиком на Сотницынском сахарном заводе. Умер 9.09.1987 г.

СТАРИЧКОВ Владимир Петрович, род. в 1921 г., Тамбовская губ., Елатомский уезд, с. Агломазово. В Красную Армию призван в октябре 1940 г., сержант, электромеханик, 65 опс, Ленинградский фронт. Награжден орденом Отечественной войны II степени, медалью «За боевые заслуги».

СТАРИЧКОВ Иван Тимофеевич, род. в 1894 г., Тамбовская губ., Елатомский уезд, с. Агломазово, гв. рядовой, санитар, 124 гв. сп, 41 гв. сд, 57 А, Степной, Ленинградский фронты, ранен, контужен. Награжден медалями «За боевые заслуги», «За победу над Германией в Великой Отечественной войне 1941–1945 гг.». Умер в 1956 г.

СТАРИЧКОВ Михаил Петрович, род. в 1925 г., Рязанская губ., Сасовский уезд, с. Агломазово, на фронте с ноября 1943 г., ст. сержант, ст. механик, 137 зсп. Награжден медалью «За победу над Германией в Великой Отечественной войне 1941–1945 гг.». После войны работал авиатехником в Сасовском летном училище гражданской авиации.

СТАРИЧКОВ Николай Степанович, род. в 1908 г., Тамбовская губ., Елатомский уезд, с. Агломазово, на фронте с декабря 1941 г., гв. сержант, минометчик, 435 сп, 208 сд, 1 Уд. А, 2-й Прибалтийский фронт, трижды ранен. Награжден медалями «За отвагу», «За победу над Германией в Великой Отечественной войне 1941–1945 гг.». После войны работал в колхозе «40 лет Октября».

Заслуженный врач РСФСР

СТАРОКАДОМСКИЙ Василий Агафангелович, род. 20.03.1882 г., Пензенская губ., Беднодемьяновский уезд, с. Устье. До войны служил заведующим земской больницей князя Н.А. Енгалычева в селе Сасово Елатомского уезда Тамбовской губернии, жил в имении Енгалычево, работал глав. врачом Мало-Студенецкой больницы. Во время войны – военврач, нач. терапевтического отд. подвижного полевого госпиталя. Награжден орденом Ленина, медалями «За оборону Москвы», «За трудовую доблесть», «За победу над Германией в Великой Отечественной войне 1941–1945 гг.». После войны жил в Подмосковье. Работал в Перовской больнице Казанской железной дороги. Заслуженный врач РСФСР, «Отличник здравоохранения». Умер 12.11.1967 г.

СТАРОКАДОМСКИЙ Михаил Николаевич, род. в 1898 г., Тамбовская губ., Елатомский уезд, на фронте с октября 1944 г., рядовой, ездовой, 306 сд, 1 Уд. А, Ленин-

градский фронт, ранен. Награжден медалью «За боевые заслуги».

Из наградного листа: *«За время службы в дивизии с 19 апреля 1945 года собрал 17 пулеметов, 296 винтовок, 23 автомата, 100 гранат. Собрал и вывез на станцию 896 штук снарядов, 40 тыс. патронов, 50 штук магазинов от 20-мм пушек, много вещевого и другого имущества. Достоин награждения медалью «За боевые заслуги». Капитан Степаненко. 4 июля 1945 г.».*

СТАРОСТИН Георгий Е., род. в 1899 г., Тамбовская губ., Елатомский уезд, на фронте с января 1942 г.

СТАРОСТИН Ермолай Петрович, род. в 1895 г., Тамбовская губ., Елатомский уезд, с. Арга, на фронте с 1942 г., гв. рядовой, наводчик, 230 гв. минп. Награжден медалью «За отвагу».

СТАРОСТИН Серафим Ильич, род. 3.08.1903 г., Рязанская губ., Сапожковский уезд, с. Пертово, на фронте с августа 1941 г., 1071 ап, трижды ранен. После войны работал зав. клубом в с. Нижнее Мальцево. Умер в 1957 г.

СТАРОСТИН Федор Ермолаевич, род. в 1920 г., Тамбовская губ., Елатомский уезд, д. Арга. Награжден орденом Отечественной войны II степени.

СТАРОСТИН Филипп Федорович, род. в 1914 г., Тамбовская губ., Елатомский уезд, на фронте с декабря 1941 г.

СТАРЧИКОВ Яков К., род. в 1919 году, Тамбовская губ., Елатомский уезд, на фронте с января 1942 г.

СТАТКЕВИЧ С.Г., род. в 1907 г., Тамбовская губ., Елатомский уезд, д. Подостровное, на фронте с декабря 1941 г., 427 сд.

СТАФОРКИН Василий Степанович, род. в 1921 г., Тамбовская губ., Елатомский уезд, с. Новое Березово, на фронте с июня 1941 г., рядовой, повар. Награжден орденом Отечественной войны II степени. После войны работал плотником в колхозе «Правда».

СТАФОРКИН Павел Сергеевич, род. в 1926 г., Рязанская губ., Сасовский уезд, с. Новое Березово, на фронте с октября 1943 г., ефрейтор, тракторный механик, 1663 кап, 24 гв. ск, тяжело ранен. Награжден двумя орденами Отечественной войны II степени.

СТАФОРКИН Петр Сергеевич, род. в 1896 г., Тамбовская губ., Елатомский уезд, с. Новое Березово, на фронте с 1941 г., рядовой, пекарь, полевая хлебопекарня № 156, Брянский, 2-й Прибалтийский, Ленинградский фронты, ранен. Награжден медалями «За отвагу», «За победу над Германией в Великой Отечественной войне 1941–1945 г.».

СТЕКЛОВ Александр Никитович, род. в 1925 г., Рязанская губ., Сасовский уезд, с. Боковой Майдан, рядовой, механик-водитель. Награжден медалью «За победу над Германией в Великой Отечественной войне 1941–1945 гг.». После войны работал плотником в совхозе «Пичкиряевский».

СТЕКЛОВ Петр Никитович, род. в 1918 г., Тамбовская губ., Елатомский уезд, с. Боковой Майдан. В Красную Армию призван в 1939 году, ком. орудия, Сталинградский фронт, дважды ранен. Награжден медалью «За отвагу».

СТЕКОЛЬНИКОВ Василий Тимофеевич, род. в 1915 г., Тамбовская губ., Елатомский уезд, на фронте с декабря 1941 г.

СТЕПАНКИН Владимир Кузьмич, род. в 1922 г., Тамбовская губ., Елатомский уезд, с. Мыс Доброй Надежды, на фронте с мая 1942 г., рядовой, 26 ждп. Награжден орденом Отечественной войны II степени. После войны работал на Сотницынском сахарном заводе.

СТЕПАНКИН Кузьма Илларионович, род. в 1894 г., Тамбовская губ., Елатомский уезд, с. Мыс Доброй Надежды, на фронте с октября 1942 г., рядовой, 177 бао. Награжден медалью «За победу над Германией в Великой Отечественной войне 1941–1945 гг.». После войны работал зав. переправой на Устьевском эксплуатационном участке. Умер в 1959 г.

СТЕПАНОВ Александр Григорьевич, род. в 1897 г., Тамбовская губ., Елатомский уезд, с. Демушкино, на фронте с ноября 1941 г.

СТЕПАНОВ Александр Филатович, род. 7.10.1922 г., Тамбовская губ., Елатомский уезд, с. Демушкино, на фронте с октября 1941 г., рядовой, стрелок, тяжело ранен. Награжден орденом Отечественной войны II степени, медалью «За победу над Германией в Великой Отечественной войне 1941–1945 гг.». После войны работал в колхозе им. Клары Цеткин. Умер 1.09.1998 г.

СТЕПАНОВ Алексей Иванович, род. в 1915 г., Тамбовская губ., Елатомский уезд, с. Матвеевское, на фронте с сентября 1941 г., мл. сержант, ком. отд., 252 сп, 70 сд, 33 А, 2-й Белорусский фронт, ранен. Награжден орденом Отечественной войны II степени, медалями «За боевые заслуги», «За победу над Германией в Великой Отечественной войне 1941–1945 гг.».

СТЕПАНОВ Алексей Николаевич, род. 22.03.1918 г., Саратовская губ., Татищевский уезд, с. Сафаровка. В Красную Армию призван в октябре 1938 г. Участник советско-финляндской войны. На

фронтах Великой Отечественной войны с декабря 1941 г., капитан, нач. секретной части Управления командующего Артиллерией Крымского фронта, 69 ипб, 1 ВА, Крымский, 1-й Белорусский фронты, дважды ранен. Награжден орденом Отечественной войны I, II степени, медалями «За отвагу», «За оборону Москвы», «За оборону Кавказа», «За победу над Германией в Великой Отечественной войне 1941–1945 гг.».

СТЕПАНОВ Афанасий Кондратьевич, род. в 1910 г., Тамбовская губ., Елатомский уезд, с. Демушкино, на фронте с июня 1941 года, гв. сержант, пулеметчик, 84 гв. сд, 11 гв. А, Брянский, Западный, 1-й, 2-й Прибалтийские фронты, дважды тяжело ранен, тяжело контужен. С 1942 г. по 1943 г. находился в партизанском отряде «Дедушка», штаб партизанского движения Западного направления. Награжден орденом Красной Звезды, медалями «Партизану Отечественной войны» I степени, «За победу над Германией в Великой Отечественной войне 1941–1945 гг.». После войны работал в совхозе им. Клары Цеткин.

СТЕПАНОВ Владимир Алексеевич, род. в 1923 г., Рязанская губ., Елатомский уезд, с. Барашево, на фронте с 1941 г., мл. сержант, ком. отд., 220 сп, 4 сд, 69 А, 1-й Белорусский фронт, ранен. Награжден орденом Славы III степени.

Из наградного листа: *«21.06.1944 года мл. сержант Степанов, командуя отделением, выбил немцев из траншеи, прикрывающей шоссе, занял господствующую высотку и огнем отделения уничтожил 15 гитлеровцев, остальных обратил в бегство. Будучи ранен, до конца боя не покинул боевые порядки. Достоин награждения орденом Славы III степени. Командир 220 сп полковник Адаченков. 20 июня 1944 года».*

СТЕПАНОВ Владимир Григорьевич, род. в 1923 г., Рязанская губ., Елатомский уезд, на фронте с января 1942 г.

СТЕПАНОВ Дмитрий Григорьевич, род. в 1903 г., Тамбовская губ., Елатомский уезд, с. Демушкино, на фронте с октября 1941 г., рядовой, телефонист, 1383 зенап. Награжден медалями «За отвагу», «За боевые заслуги». После войны работал стрелком военизированной охраны.

СТЕПАНОВ Евгений Г., род. в 1899 г., Тамбовская губ., Елатомский уезд, с. Сасово, на фронте с ноября 1941 г.

СТЕПАНОВ Иван Иванович, род. 21.10.1915 г., Псковская губ., д. Ильина. В Красную Армию призван в 1937 г. Окончил Ярославское автомобильное училище, майор, особая бригада. Награжден орденом Красной Звезды, медалями «За победу над Германией в Великой Отечественной войне 1941–1945 гг.», «За победу над Японией». После войны работал главным инженером целинного военного совхоза № 10 Джувалинского р-на Джамбульской обл. Участник Всесоюзной сельскохозяйственной выставки. Секретарь районного общества «Знание». Затем работал военруком в Сасовском сельскохозяйственном техникуме. Умер 3.07.1991 г.

СТЕПАНОВ Илья Александрович, род. 19.07.1926 г., Рязаская губ., Сасовский уезд, с. Демушкино, на фронте с ноября 1943 г., рядовой, шофер, 213 тбр, тяжело ранен. Награжден медалями «За взятие Кенигсберга», «За победу над Германией в Великой Отечественной войне 1941–1945 гг.», «За победу над Японией». После войны работал пожарным, а затем сторожем в Сасовском летном училище гражданской авиации.

СТЕПАНОВ Константин Григорьевич, род. в 1899 г., Тамбовская губ., Елатомский уезд, с. Демушкино, на фронте с июня 1941 г., гв. рядовой, 116 гв. сп, 40 гв. сд, 4 гв. А, 3-й Украинский фронт, дважды ранен. Награжден медалями «За отвагу», «За победу над Германией в Великой Отечественной войне 1941–1945 гг.». После войны работал стрелком военизированной охраны.

СТЕПАНОВ Семен Матвеевич, род. в 1906 г., Тамбовская губ., Елатомский уезд, на фронте с декабря 1941 г.

СТЕПАНОВ Федор Никандрович, род. 2.12.1910 г., Тамбовская губ., Елатомский уезд, с. Барашево, на фронте с июня 1941 г., ст. сержант, ком. отд. разведки, 252 озадн, 13-й корпус ПВО. Награжден медалями «За боевые заслуги», «За оборону Москвы», «За победу над Германией в Великой Отечественной войне 1941–1945 гг.». После войны работал в совхозе им. Клары Цеткин. Умер 10.04.1983 г.

СТЕПАНОВ Филипп Иванович, род. 13.08.1911 г., Тамбовская губ., Елатомский уезд с. Барашево, на фронте с августа 1941 г., сержант, зав. складом арт. снабжения, 101 тбр, Калининский, Центральный, 4-й Украинский, 1-й, 2-й Прибалтийские фронты. Награжден орденом Отечественной войны II степени, медалями «За отвагу», «За боевые заслуги». После войны работал бригадиром в совхозе им. Клары Цеткин. Умер 22.04.1990 г.

СТЕПАНОВ Филипп Филиппович, род. в 1903 г., Тамбовская губ., Елатомский уезд, с. Демушкино, на фронте с июня 1941 г., гв. мл. сержант, мастер авиавооружения, 190 гв. шап, 12 гв. шад, 2-й Укра-

инский фронт. Награжден медалью «За боевые заслуги». После войны работал стрелком военизированной охраны.

Из наградного листа: *«Наградить медалью «За боевые заслуги» мастера авиавооружения гв. мл. сержанта Степанова Ф.Ф. за успешное обслуживание 123 боевых вылетов в боях по разгрому немецко-румынских войск на территории Румынии, а затем в боях на территории Венгрии. К долгу своих служебных обязанностей относится честно, старательно. Вооружение своего самолета содержит в надлежащем порядке. Командир 190 гв. шап гв. подполковник Мельников. 17 февраля 1945 г.»*.

СТЕПАНЧИКОВ Петр Михайлович, род. в 1902 г., Тамбовская губ., Елатомский уезд, на фронте с января 1942 г.

СТЕПАХИН Валентин Степанович, род. в 1925 г., Рязанская губ., Сасовский уезд, с. Огарево-Почково, на фронте с января 1943 г., сержант, минометчик. Награжден медалью «За победу над Германией в Великой Отечественной войне 1941–1945 гг.». После войны работал токарем на комбинате строительных материалов.

СТЕПНОВ Илья Иванович, род. в 1912 г., Тамбовская губ., Елатомский уезд, с. Огарево-Почково, на фронте с июня 1941 г., рядовой, артиллерист, 11 ап. Награжден медалью «За победу над Германией в Великой Отечественной войне 1941–1945 гг.». После войны работал в паровозном ремонтном депо ж/д ст. Сасово.

СТЕФАНОВСКИЙ Александр Иванович, род. в 1915 г., Тамбовская губ., Елатомский уезд, с. Сасово, на фронте с сентября 1941 года, сержант, 122 сп, дважды ранен. Награжден медалью «За победу над Германией в Великой Отечественной войне 1941–1945 гг.». После войны работал в локомотивном депо ж/д ст. Сасово. Умер в 1951 г.

СТЕФАНОВСКИЙ Николай Иванович, род. в 1918 г., на фронте с апреля 1944 г., старшина, машинист паровоза, 11 ждп. Награжден медалью «За победу над Германией в Великой Отечественной войне 1941–1945 гг.». После войны работал в локомотивном депо ж/д ст. Сасово.

СТИФУТКИН Борис Андреевич, род. в 1924 г., Рязанская губ., Шацкий уезд, с. Ямбирно, на фронте с июня 1942 г., рядовой, телефонист, 455 обс, 196 сд, Ленинградский фронт, ранен. Награжден двумя медалями «За отвагу», медалями «За боевые заслуги», «За оборону Ленинграда», За победу над Германией в Великой Отечественной войне 1941–1945 гг.».

СТИФУТКИН Михаил Клементьевич, род. в 1922 г., Тамбовская губ., Шацкий уезд, с. Большое Агишево, на фронте с августа 1943 года, мл. сержант, стрелок, 7 сп. Награжден медалью «За победу над Германией в Великой Отечественной войне 1941–1945 гг.». После войны работал гл. кондуктором на ж/д ст. Сасово.

СТИХЕЕВ Дмитрий Кузьмич, род. 10.10.1913 г., Тамбовская губ., Елатомский уезд, с. Глядково. В Красную Армию призван в 1936 году, майор, ст. преподаватель тактики армейских курсов мл. лейтенантов, 11 гв. А, 3-й Белорусский фронт, трижды ранен. Награжден орденами Отечественной войны II степени, Красной Звезды, медалями «За оборону Москвы», «За взятие Кенигсберга», «За победу над Германией в Великой Отечественной войне 1941–1945 гг.».

СТИХЕЕВ Тимофей Николаевич, род. в 1908 г., Тамбовская губ., Елатомский уезд, д. Черная Речка, на фронте с марта 1942 г., рядовой, сапер, 1392 сап. После войны работал на Московско-Рязанской железной дороге.

СТИХЕЕВ Тихон Никитович, род. в 1908 г., Тамбовская губ., Елатомский уезд, на фронте с декабря 1941 г., 427 сд.

СТОЛЯРОВ Александр Иванович, род. в 1922 г., Тамбовская губ., Елатомский уезд, с. Сасово, на фронте с февраля 1942 г., ст. сержант, зам. ком. взвода, 3 тбр, тяжело ранен. Награжден орденом Отечественной войны II степени. После войны работал каменщиком на Сасовском ремонтно-строительном участке.

СТОЛЯРОВ Иван Павлович, род. в 1899 г., Тамбовская губ., Елатомский уезд, п. Кадом, на фронте с октября 1941 г., рядовой, 433 сп, 64 сд, 10 А, Западный фронт. Награжден медалью «За отвагу».

СТОЛЯРОВ Павел Иванович, род. в 1927 г., Рязанская губ., Кадомский уезд, п. Кадом, на фронте с 1945 г., рядовой, шофер, Забайкальский фронт. Награжден орденом Отечественной войны II степени. После войны работал шофером на Сасовском аптечном складе.

СТРЕЖЕНОВ Артем Ефимович, род. в 1912 г., на фронте с сентября 1941 г., рядовой, стрелок, 68 тбр, тяжело ранен. Награжден медалями «За боевые заслуги», «За победу над Германией в Великой Отечественной войне 1941–1945 гг.».

СТРЕЛКИН Алексей Тимофеевич, род. в 1908 г., Тамбовская губ., Елатомский уезд, д. Новое, на фронте с августа 1941 г., гв. рядовой, ездовой, 290 гв. сп, 95 гв. сд, 1-й Украинский фронт. Награжден медалями «За отвагу», «За победу над Германией в Вели-

кой Отечественной войне 1941–1945 гг.». После войны работал в колхозе «Новая жизнь».

СТРЕЛЬНИКОВ Петр Игнатьевич, род. в 1902 г., г. Москва, на фронте с сентября 1941 г., рядовой, тяжело ранен.

СТРЕЛЬЦОВ Егор Никитович, род. в 1905 г., Тамбовская губ., Елатомский уезд, на фронте с января 1942 г.

СТРЕЛЬЦОВ Николай Филиппович, род. 27.12.1926 г., Рязанская губ., Ряжский уезд, д. Зараново, на фронте с декабря 1944 г. Умер 9.03.2002 г.

СТРЕЛЬЦОВ Михаил Степанович, род. в 1920 г., Рязанская губ., Сапожковский уезд. В Красную Армию призван в 1940 г., ефрейтор, шофер, 424 гап, 15 А. Награжден медалями «За боевые заслуги», «За победу над Германией в Великой Отечественной войне 1941–1945 гг.».

СТРОГУНОВ Василий Федорович, род. в 1921 г., Тамбовская губ., Елатомский уезд, с. Мокрое, на фронте с июня 1941 г., рядовой, телефонист. Награжден орденом Отечественной войны II степени, медалью «За победу над Германией в Великой Отечественной войне 1941–1945 гг.». После войны работал в колхозе «Победа труда».

СТРОГУНОВ Дмитрий Федорович, род. в 1918 г., Тамбовская губ., Елатомский уезд, с. Мокрое, на фронте с мая 1942 г., рядовой, пулеметчик, 578 сп, ком. отд. Награжден медалью «За победу над Германией в Великой Отечественной войне 1941–1945 гг.». После войны работал в колхозе «Победа труда».

СТРОЕВ Гаврил Григорьевич, род. в 1913 г., Тамбовская губ., Елатомский уезд, на фронте с января 1942 г.

СТРОКОВ Алексей Матвеевич, род. в 1913 г., Тамбовская губ., Елатомский уезд, с. Сасово, на фронте с июля 1941 г., ст. сержант, ком. взвода, разведчик, 309 сд, дважды ранен. Участвовал в битве на Курской дуге. Награжден орденом Отечественной войны II степени, медалями «За оборону Москвы», «За победу над Германией в Великой Отечественной войне 1941–1945 гг.». После войны работал поваром в Сасовской столовой № 6. Умер 17.08.1988 г.

СТРОКОВ Василий Васильевич, род. в 1924 г., Рязанская губ., Елатомский уезд, с. Сасово, на фронте с 1942 г., лейтенант, ком. взвода, дважды ранен. Награжден орденом Красной Звезды.

Из наградного листа: *«Лейтенант Строков участник героических боев за города Белгород в 1943 г., Сума и г. Киев в 1944 г. В боях за город Киев и при форсировании реки Днепр проявил себя мужественным, инициативным и решительным офицером. Действуя в составе 737 сп 206 сд в должности командира пульвзвода, умело и скрытно переправившись через Днепр со своим взводом, отразил пять ожесточенных контратак противника в течение двух суток, уничтожив при этом огнем своего взвода до 100 гитлеровцев. Был ранен, но продолжал командовать ротой. Лично сам уничтожил до 16 немецких солдат и офицеров противника. После вторичного ранения был эвакуирован в госпиталь. Достоин награждения орденом Красной Звезды. Командир 330 сп гв. подполковник Поскряков. 16 мая 1945 г.».*

СТРОКОВ Василий Иванович, род. в 1924 г., Рязанская губ., с. Сасово., на фронте с 1942 г., лейтенант, ком. взвода, 86 сд, 2-й Белорусский фронт, трижды ранен. Награжден орденом Красной Звезды.

СТРОКОВ Василий Павлович, род. 5.05.1924 г., Рязанская губ., Елатомский уезд, с. Сасово, на фронте с августа 1942 г., мл. сержант, пом. машиниста паровоза. Награжден медалью «За победу над Германией в Великой Отечественной войне 1941–1945 гг.». После войны работал слесарем на Сасовском комбинате коммунальных предприятий.

СТРОКОВ Виктор Алексеевич, род. в 1926 г., Рязанская губ., Сасовский уезд, с. Сасово, на фронте с ноября 1943 г., рядовой, пулеметчик. Участник войны с Японией. Награжден орденом Отечественной войны II степени, медалью «За победу над Германией в Великой Отечественной войне 1941–1945 гг.». После войны работал машинистом на Сасовском комбинате строительных материалов.

СТРОКОВ Георгий Иванович,



род. 9.12.1924 г., Рязанская губ., д. Михайловка, на фронте с июля 1942 г., гв. подполковник, ком. огневого взвода, 294 гв. иптап, 18 А, 4-й Украинский фронт. Награжден орденами Отечественной войны II степени, Красной Звезды, медалями «За боевые заслуги», «За победу над Германией в Великой Отечественной войне 1941–1945 гг.».

Из наградного листа: *«26–27 апреля 1944 года, решительно действуя против атакующего противника, выкатил вперед орудия своего взвода и прямой наводкой отбивал наступающую пехоту, поддерживал наступление наших танков. В завязавшейся артиллерийской дуэли огнем своего взвода уничтожил до роты пехоты, две автомашины, два бронетранспортера и одну бронемашину. Когда кончились*

снаряды, тов. Строков организовал личный состав своего взвода, огнем из личного орудия помог остальным батареям удержать занимаемый рубеж обороны. За проявленные личные храбрость и мужество, за умелое руководство всем взводом достоин правительственной награды – ордена Отечественной войны I степени. Командир полка подполковник Григолошвили. 5 мая 1944 года. Приказом № 26 от 18.05.1944 года награжден орденом Отечественной войны II степени».

СТРОКОВ Евгений Георгиевич, род. 10.10.1924 г., Рязанская губ., с. Сасово, на фронте с августа 1942 года, мл. лейтенант, ком. взвода, 183 сд, 69 А, Воронежский, 1-й Украинский, 1-й Белорусский фронты, тяжело ранен. Участвовал в битве на Курской дуге. Награжден орденами Отечественной войны II степени, Красной Звезды, медалью «За победу над Германией в Великой Отечественной войне 1941–1945 гг.». После войны работал шеф-поваром в столовой «Общепит».

СТРОКОВ Иван Андреевич, род. 22.08.1911 г., Тамбовская губ., Елатомский уезд, с. Сасово. В Красную Армию призван в сентябре 1933 г., на фронте с июля 1941 г., мл. лейтенант, ком. огневого взвода, 1031 гап, 186 сд, Ленинградский, Калининский, 1-й Украинский фронты, ранен. Награжден орденом Красной Звезды, медалями «За отвагу», «За боевые заслуги», «За победу над Германией в Великой Отечественной войне 1941–1945 гг.». После войны работал товароведом в Сасовском летном училище гражданской авиации, кладовщиком на Сасовской межрайбазе. Умер в январе 1964 г.

СТРОКОВ Михаил Егорович, род. в 1904 г., Тамбовская губ., Елатомский уезд, с. Сасово, сержант, тяжело ранен. Награжден медалью «За победу над Германией в Великой Отечественной войне 1941–1945 гг.». После войны работал трактористом на Темгеневской машинно-тракторной станции.

СТРОКОВ Михаил Егорович, род. в 1909 г., Тамбовская губ., Елатомский уезд, с. Истлеево, на фронте с 1941 г., ст. сержант, 129 огужтр, 49 А, 2-й Белорусский фронт, тяжело ранен. Участвовал в форсировании рек Проня, Нарев. Награжден двумя медалями «За боевые заслуги».

СТРОКОВ Павел Семенович, род. в 1912 г., Тамбовская губ., Елатомский уезд, с. Сасово, на фронте с июня 1941 г., рядовой, ранен.

СТУДЕНЕЦКИЙ Николай Михайлович, род. в 1898 г., Тамбовская губ., Елатомский уезд, с. Гавриловское, на фронте с 1941 г., мл. сержант, ком. отд., 390 сп, 89 сд, 33 А, Волховский, 1-й Белорусский фронты, дважды ранен. Награжден орденом Красной Звезды.

СТУДЕНЕЦКИЙ Николай Николаевич, род. в 1924 г., Рязанская губ., с. Гавриловское. Награжден орденом Отечественной войны II степени.

СТУДЕНЕЦКИЙ Павел Михайлович, род. в 1900 г., Тамбовская губ., Елатомский уезд, с. Гавриловское, на фронте с 1942 г., рядовой, санитар, 247 сп, 37 сд, трижды ранен. Награжден орденом Славы III степени, медалью «За отвагу», «За боевые заслуги».

СТУДЕНОВ Петр Иванович, род. в 1905 г., Тамбовская губ., Елатомский уезд, на фронте с 1942 г. Награжден медалью «За победу над Германией в Великой Отечественной войне 1941–1945 гг.». Умер в 1972 г.

СТУПКИН Егор Матвеевич, род. в 1922 г., Тамбовская губ., Елатомский уезд, на фронте с 1941 г., гв. мл. сержант, ком. отд. связи, 171 гв. ап, 80 гв. сд, 3-й Украинский фронт, ранен. Награжден медалями «За отвагу», «За боевые заслуги».

СТУПКИН Даниил Иванович, род. в 1907 г., Тамбовская губ., Елатомский уезд, на фронте с января 1942 г.

СТУПКИН Иван Васильевич, род. в 1914 г., Тамбовская губ., Елатомский уезд, с. Сасово, на фронте с 1941 г., гв. лейтенант, ком. взвода, 219 гв. сп, 71 гв. сд, множественные ранения. Награжден орденом Отечественной войны II степени.

СУВОРИКОВ Михаил Петрович, род. в 1902 г., Тамбовская губ., Елатомский уезд, с. Заболотье, на фронте с ноября 1941 г.

СУВОРИКОВ Николай П., род. в 1898 г., Тамбовская губ., Елатомский уезд, на фронте с ноября 1941 г.

СУВОРИКОВА Мария Степановна, род. 28.10.1922 г., Тамбовская губ., Елатомский уезд, д. Юматово, на фронте с апреля 1942 г., ефрейтор, дальномерщик, 120 зенап. Награждена медалью «За победу над Германией в Великой Отечественной войне 1941–1945 гг.». После войны работала на Сотницынском сахарном заводе. Умерла 30.07.2007 г.

СУВОРИКОВА (КУРИЛОВА) Татьяна Степановна, род. в 1923 году, Рязанская губ., д. Юматово, на фронте с 1943 г., гв. ефрейтор, санитар медпункта, 1727 сап, 6 гв. мк, 4 гв. ТА, 1-й Украинский фронт. Награждена двумя медалями «За отвагу». После войны работала на Сотницынском сахарном заводе. Умерла 31.07.1983 г.

Из наградного листа: *«Наградить медалью «За отвагу» санитара*



медпункта гв. ефрейтора Суворикову Т.С. за то, что она в период боевых операций с 15 марта 1945 года беспрерывно находилась в боевых порядках вместе с экипажем полка, под огнем противника мужественно и смело оказывала первую помощь и вынесла с поля боя 15 раненых офицеров, сержантов и рядовых. Командир 1727 сап гв. подполковник Чувилев. 22 марта 1945 г.».

СУВОРОВ Арсений Германович, род. в 1904 г., Тамбовская губ., Елатомский уезд, с. Ключи, на фронте с ноября 1941 г.

СУВОРОВ Василий Лаврентьевич, род. в 1918 г., на фронте с июня 1941 г., ст. сержант, ком. отд. взвода пешей разведки, 813 сп, Волховский, Карельский, 2-й Белорусский фронты, тяжело ранен, контужен. Награжден орденом Отечественной войны II степени, двумя орденами Красной Звезды, медалями «За отвагу», «За победу над Германией в Великой Отечественной войне 1941–1945 гг.». После войны работал бригадиром плотников на Сотницынском сахарном заводе.

Из наградного листа: *«Тов. Суворов по выполнении боевого задания командования по захвату языка, в ночь с 23 по 24 ноября 1942 года был в нападающей группе, где проявил себя отличным разведчиком, подполз к жилому блиндажу противника и в момент захвата языков лично уничтожил пять немцев. За проявленные смелость, мужество и отвагу достоин правительственной награды – ордена Красной Звезды. Командир полка подполковник Соболь. 14 декабря 1942 г.».*

СУВОРОВ Владимир Васильевич, род. в 1920 г., Тамбовская губ., Елатомский уезд, д. Ключи. В Красную Армию призван в 1940 г., рядовой, шофер, 2 Уд. А. Награжден медалью «За боевые заслуги».

СУВОРОВ Григорий Никитович, род. в 1910 г., Тамбовская губ., Елатомский уезд, с. Кустаревка, рядовой. Награжден орденом Отечественной войны I степени.

СУВОРОВ Григорий Никифорович, род. в 1910 г., Тамбовская губ., Елатомский уезд, с. Ключи, ст. сержант, ранен. Награжден орденом Славы III степени, медалью «За победу над Германией в Великой Отечественной войне 1941–1945 гг.». После войны работал в совхозе «Андреевский». Умер 10.11.1994 г.

СУВОРОВ Иван Васильевич, род. в 1923 г., Рязанская губ., с. Ключи, на фронте с 1941 г., сержант, нач. радиоузла, 96 опулб, 105 УР, 5 А, 1-й Дальневосточный фронт. Награжден медалью «За отвагу». После войны работал экспедитором на Андреевском спиртзаводе.

СУВОРОВ Иван Дмитриевич, род. в 1909 г., Тамбовская губ., Елатомский уезд, с. Ключи, на фронте с июня 1941 г., старшина, ком. взвода, 144 сп, 28 сд, трижды ранен. Награжден орденом Красной Звезды, двумя медалями «За отвагу».

СУВОРОВ Кирилл Михайлович, род. в 1902 г., Тамбовская губ., Елатомский уезд, с. Ключи, на фронте с 1942 г., рядовой, пулеметчик, 47-й полк ПВО, 1-й Украинский фронт. Награжден медалью «За боевые заслуги».

СУВОРОВ Петр Васильевич, род. в 1900 г., Тамбовская губ., Елатомский уезд, с. Ключи, на фронте с июля 1944 г., гв. рядовой, телефонист, 295 гв. сп, 96 гв. сд, 28 А, 3-й Белорусский фронт, ранен. Участвовал в боях в Восточной Пруссии. Награжден медалями «За отвагу», «За победу над Германией в Великой Отечественной войне 1941–1945 гг.».

СУВОРОВ Петр Кириллович, род. в 1924 г., Рязанская губ., Елатомский уезд, на фронте с января 1943 г., гв. рядовой, минометчик, 296 гв. сп, 98 гв. сд, 3-й Украинский фронт. Награжден медалью «За отвагу».

СУВОРОВ Сергей Алексеевич, род. в 1923 г., Тамбовская губ., Елатомский уезд, на фронте с 1942 года, лейтенант, ком. взвода управления, 139 апабр, 39 А, дважды тяжело ранен. Награжден орденами Отечественной войны II степени, Красной Звезды.

Из наградного листа: *«В период подготовки к наступательным действиям хорошо организовал работу разведки и связи батареи, что обеспечило засечку шести арт. батарей, одной мин. батареи и трех наблюдательных пунктов противника. С 13 по 16 января 1945 года огнем артиллерии дивизиона засеченные цели были подавлены. После прорыва обороны противника продвигался в боевых порядках нашей наступающей пехоты и своевременно выявлял огневые средства противника, мешающие продвижению, умело корректировал огонь, подавил одну мин. батарею, уничтожил пулемет с расчетом, рассеял и частично уничтожил свыше 100 автоматчиков противника. В бою тяжело ранен и отправлен в госпиталь. Наградить орденом Отечественной войны II степени. Командующий Артиллерией 39-й Армии генерал-лейтенант артиллерии Н. Дереш. 16 февраля 1945 г.».*

СУВОРОВ Сергей Васильевич, род. в 1925 г., Рязанская губ., Сасовский уезд, на фронте с января 1943 г., гв. ст. сержант, механик-водитель танка «Т-34», 237 тбр, 1-й Украинский фронт, дважды

ранен. Награжден орденом Красной Звезды.

СУВОРОВ Сергей Михайлович, род. в 1916 г., Тамбовская губ., Елатомский уезд, на фронте с декабря 1941 г.

СУВОРОВ Сергей Никифорович, род. в 1918 г., Тамбовская губ., Елатомский уезд. В Красную Армию призван в мае 1939 г., старшина, 143 тбр, Калининский фронт. Награжден медалью «За боевые заслуги».

СУВОРОВ Федор Герасимович, род. в 1898 г., Тамбовская губ., Елатомский уезд, с. Ключи, на фронте с октября 1941 г., сержант, повар, 791 обс, 343 сд, 50 А, Западный, 2-й Белорусский фронты. Награжден медалью «За боевые заслуги».

Из наградного листа: *«...В период боевых действий в Восточной Пруссии с 20.01.1945 года по настоящее время в полевой боевой обстановке, зачастую под артиллерийско-минометным огнем противника, проявлял свою личную инициативу, он всегда своевременно и вкусно приготовлял горячую пищу личному составу и тем самым способствовал личному составу выполнять боевые задачи. Достоин правительственной награды – медали «За боевые заслуги». Командир 191 обс капитан Иванов. 14 апреля 1945 г.».*

СУВОРОВ Яков Никифорович, род. 5.10.1908 г., Тамбовская губ., Елатомский уезд, с. Ключи, на фронте с августа 1941 г., рядовой, стрелок, 19 сд. Награжден медалью «За победу над Германией в Великой Отечественной войне 1941–1945 гг.». После войны работал приемщиком в Кустаревском лесничестве. Умер 1.07.1988 г.

СУВОРОВЦЕВ Алексей Иванович, род. в 1923 г., Тамбовская губ., п. Богоявленск, на фронте с 1942 года, рядовой, стрелок.

СУДАКОВ Федор Дмитриевич, род. 28.03.1909 г., Тамбовская губ., Елатомский уезд, с. Арга, рядовой, ранен. Награжден медалью «За победу над Германией в Великой Отечественной войне 1941–1945 гг.». После войны работал на Андреевском спиртзаводе. Умер 28.08.1963 г.

СУДАКОВА (ШУЛАЕВА) Мария Ивановна, род. в 1922 г., Тамбовская губ., Моршанский уезд, с. Серповое, на фронте с августа 1941 г., мл. лейтенант медслужбы, ст. медсестра, 68 тбр, 61 А, 1-й Прибалтийский, 1-й Белорусский фронты, ранена. Награждена орденом Красной Звезды, медалями «За отвагу», «За победу над Германией в Великой Отечественной войне 1941–1945 гг.».

Из наградного листа: *«Тов. Шулаева дисциплинированный офицер, опытный фельдшер. Проявляет большую заботу о личном составе. Особенно отличилась на работе на сборно-пересыльном пункте, где ею организовано мед. обслуживание огромного контингента репатриантов. Являясь комсоргом ротной организации, умело мобилизует комсомольцев на выполнение задач, стоящих перед ротой. В бою была ранена. Достойна награждения орденом Красной Звезды. Командир майор Подольян. 27 мая 1945 г.».*

СУЛИМОВ Василий Павлович, род. в 1925 г., Рязанская губ., Сасовский уезд, с. Сасово, на фронте с 1943 г., гв. ефрейтор, автоматчик, 297 гв. сп, 99 гв. сд, 37 гв. ск, 9 гв. А, Карельский, 3-й Украинский фронты, ранен. Награжден орденами Отечественной войны II степени, Красной Звезды, медалями «За отвагу», «За победу над Германией в Великой Отечественной войне 1941–1945 гг.».

СУЛИМОВ Дмитрий Павлович, род. 8.11.1922 г., Тамбовская губ., Елатомский уезд, с. Ушаково, на



фронте с 1942 г., ст. сержант, тракторный механик, 106 габр, Брянский, 1-й Прибалтийский, 2-й Белорусский фронты. Участвовал в обороне Ленинграда, битве на Курской дуге. Награжден орденами Отечественной войны II степени, Красной Звезды, медалями «За боевые заслуги», «За взятие Кенигсберга», «За победу над Германией в Великой Отечественной войне 1941–1945 гг.». После войны работал трактористом в колхозе, Сасовский р-н. В 1956 г. награжден Большой серебряной медалью ВДНХ. Умер 20.06.2003 г.

СУЛТАНОВ Степан Степанович, род. в 1896 г., Тамбовская губ., Елатомский уезд, п. Кустаревка, на фронте с апреля 1942 г., рядовой. Награжден медалью «За победу над Германией в Великой Отечественной войне 1941–1945 гг.». Умер 15.04.1946 г.

СУЛЯКОВ Александр Васильевич, род. в 1920 г., Тамбовская губ., Елатомский уезд, с. Устье, на фронте с декабря 1941 г., рядовой, стрелок, 305 сп. Награжден медалью «За победу над Германией в Великой Отечественной войне 1941–1945 гг.». После войны работал в колхозе им. Ленина.

СУПРЯКИН Николай Яковлевич, род. в 1896 г., Тамбовская губ., Елатомский уезд, с. Бастаново, на фронте с ноября 1941 г.

СУРАЕВ Семен Гаврилович, род. 18.02.1925 г., Рязанская губ., Елатомский уезд, с. Журавкино, на фронте с 1942 г. Награжден орденом Отечественной войны II степени.

СУРКОВ Андрей Федорович, род. в 1917 г., Тамбовская губ., Ела-

томский уезд, с. Кошибеево, на фронте с июня 1942 г., гв. рядовой, орудийный номер, 51 гв. минп, 3-й Украинский фронт. Награжден медалью «За боевые заслуги». После войны работал в колхозе «Шаг в коммуну».

СУРКОВ Афанасий Федорович, род. в 1911 г., Тамбовская губ., Елатомский уезд, с. Кошибеево, на фронте с августа 1941 г., ефрейтор, сапер, 48 исбр, 238 сап, 70 А, Центральный, 1-й Белорусский фронты. Награжден орденом Красной Звезды, двумя медалями «За отвагу», медалями «За боевые заслуги», «За оборону Москвы», «За освобождение Варшавы», «За победу над Германией в Великой Отечественной войне 1941–1945 гг.». После войны работал в колхозе им. Кирова.

Из наградного листа: *«...В ночь с 11 на 12 октября с.г., действуя в группе подвижного отряда заграждения, под сильным огнем противника в течение 20 минут установил 12 противотанковых мин, тем самым прикрыл танкоопасные направления. За образцовое выполнение задания командования в борьбе с немецко-фашистскими захватчиками и проявленные при этом доблесть и мужество тов. Сурков достоин награждения правительственной наградой – орденом Красной Звезды. Командир 238 сап капитан Великанов. 13 октября 1944 г.».*

СУРОВЕНКОВ Иван Михайлович, род. в 1913 г., Рязанская губ., Сапожковский уезд, на фронте с июня 1941 г., ст. сержант, ком. взвода, 892 сп, 298 сд, Западный фронт, тяжело ранен. Награжден медалью «За победу над Германией в Великой Отечественной войне 1941–1945 гг.». После войны работал директором Чучковского кирпичного завода.

СУРОКИН Иван Савельевич, род. в 1914 г., Тамбовская губ., Елатомский уезд, на фронте с ноября 1941 г.

СУСЛОВ Сергей Филиппович,

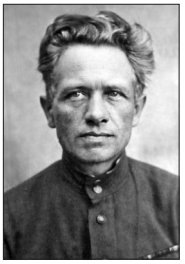

род. 24.09.1905 г., Московская губ., д. Донашево, на фронте с 1941 г., майор, ст. инструктор по орг.-партийной работе при политотделе, 109 габр, Брянский, Степной, Северо-Западный, 2-й Украинский фронты. Награжден орденами Отечественной войны I степени, Красной Звезды, медалями «За взятие Будапешта», «За победу над Германией в Великой Отечественной войне 1941–1945 гг.». После войны работал заведующим «Сельхозснаб», г. Сасово. Умер в 1987 г.

Участник Парада Победы 24 июня 1945 года на Красной площади в Москве

СУХОВ Александр Евдокимович, род. в 1915 г., Тамбовская губ., Елатомский уезд, с. Сасово, на фронте с 1941 г. Участвовал в борьбе с бандеровцами на Западной Украине. Награжден орденом Отечественной войны II степени. После войны работал электросварщиком на стройке.

СУХОВ Александр Иванович, род. в 1906 г., Тамбовская губ., Елатомский уезд, с. Сотницыно, на фронте с ноября 1941 г.

СУХОВ Александр Ильич, род. в 1907 г., Тамбовская губ., Елатомский уезд, на фронте с декабря 1941 г., 427 сд.

СУХОВ Алексей Иванович, род. в 1901 г., Тамбовская губ., Елатомский уезд, с. Сотницыно, сержант, 233 сп, ранен. Награжден медалью «За победу над Германией в Великой Отечественной войне 1941–1945 гг.». Умер 29.03.1954 г.

СУХОВ Андрей Федорович, род. 23.09.1923 г., Рязанская губ., Елатомский уезд, с. Салтыково, на фронте с октября 1941 г., рядовой, наводчик, 338 сп, 96 сд, 11 А, Брянский фронт, дважды тяжело ранен. Награжден орденом Отечественной войны I степени, медалями «За отвагу», «За победу над Германией в Великой Отечественной войне 1941–1945 гг.». После войны работал сторожем на каменном карьере, с. Ямбирно, Шацкий р-н. Умер 23.08.1998 г.

Из наградного листа: *«Наградить медалью «За отвагу» наводчика батареи 76-мм пушек сержанта Сухова А.Ф. за то, что он уничтожил за время боев с 9 по 23 сентября 1943 года четыре станковых пулемета, два ручных пулемета противника, несмотря на сильный пулеметно-минометный огонь противника. Командир 338 сп майор Балашов. 28 сентября 1943 г.».*

СУХОВ Василий Егорович, род. в 1911 г., на фронте с августа 1942 года, рядовой, 120 ск, 1-й Украинский фронт. Награжден орденом Красной Звезды, двумя медалями «За отвагу».

СУХОВ Иван Иванович, род. в 1898 г., Тамбовская губ., Елатомский уезд, с. Сотницыно, на фронте с октября 1941 г., сержант, ездовой, 65 сп, 43 сд, Ленинградский, 2-й, 3-й Прибалтийские фронты. Награжден медалями «За боевые заслуги», «За оборону Ленинграда».

СУХОВ Иван Федорович, род. в 1925 г., Рязанская губ., Сасовский уезд, с. Салтыково, на фронте с 1943 г., рядовой, сапер, 36 мсд, Забайкальский фронт. Награжден медалями «За боевые заслуги», «За победу над Японией».

СУХОВ Кузьма Никитович, род. 6.04.1901 г., Тамбовская губ., Елатомский уезд, с. Матвеевское,

рядовой, 887 ап, тяжело ранен. Награжден медалью «За победу над Германией в Великой Отечественной войне 1941–1945 гг.». Умер 7.04.1966 г.

СУХОВ Михаил Ефимович, род. в 1908 г., Тамбовская губ., Елатомский уезд, с. Вялсы, рядовой. После войны работал печником на Андреевском спиртзаводе.

СУХОВ Михаил Сергеевич, род. в 1907 г., Тамбовская губ., Елатомский уезд, с. Вялсы, на фронте с сентября 1941 г., рядовой, 1097 сп, 326 сд, Брянский, Центральный фронты, трижды ранен. Награжден орденом Славы III степени. После войны работал бардовщиком на Андреевском спиртзаводе.

СУХОВ Михаил Хрисантьевич, род. в 1925 г., Рязанская губ., Сасовский уезд, с. Глядково, на фронте с января 1944 г., рядовой, орудийный номер, 667 сп, 218 сд, 3 гв. А, 2-й Украинский фронт. Награжден медалью «За отвагу».

СУХОВ Николай Григорьевич, род. в 1924 г., Тамбовская губ., Елатомский уезд, с. Салтыково, на фронте с 1943 г., рядовой, шофер, 54 оатб, 25 А. Награжден двумя медалями «За боевые заслуги».

СУХОВ Павел Хрисаньтеевич, род. в 1925 г., Рязанская губ., Сасовский уезд, с. Глядково, ст. сержант, ком. расчета, 58 сп, 190 сд, 5 А, 1-й Дальневосточный фронт. Награжден медалью «За отвагу».

СУХОВ Петр Александрович, род.



в 1924 г., Рязанская губ., с. Шевали-Майданы, на фронте с августа 1942 г., сержант, минер, 213-й батальон инженерных заграждений, 2 гв. А, Южный, 4-й Украинский фронты. Награжден орденом Красной Звезды.

Из наградного листа: *«...При форсировании Перекопского залива в ночь с 9 на 10 апреля 1944 года первым высадился на берег противника. Команда заграждения, до соединения с частями Красной Армии, идя впереди боевых порядков, обеспечила успешное продвижение батальона. Как передовой отряд разведал путь движения десанта. Достоин награждения орденом Красного Знамени. Командир 213-го батальона инженерного заграждения майор Зайцев. 20 апреля 1944 г. Приказом № 29/н от 30.04.1944 г. награжден орденом Красной Звезды».*

СУХОВ Петр Иванович, род. в 1911 г., Тамбовская губ., Елатомский уезд, на фронте с 1941 г., рядовой, шофер, 36-й автополк. Награжден медалью «За победу над Германией в Великой Отечественной войне 1941–1945 гг.». После войны работал в совхозе «Майдановский». Умер 20.06.1983 года.

СУХОВ Федор Федорович, род. 20.05.1903 г., Тамбовская губ., Елатомский уезд, с. Вялсы, на фронте с ноября 1941 г. Награжден медалью «За победу над Германией в Великой Отечественной войне 1941–1945 гг.». После войны работал на Андреевском спиртзаводе. Умер 25.06.1966 г.

СУЧКОВ Алексей Петрович, род. в 1911 г., Тамбовская губ., Елатомский уезд, с. Сасово. Награжден орденом Отечественной войны II степени. После войны работал в Сасовском летном училище гражданской авиации.

СУЧКОВ Василий Кузьмич, род. в 1912 г., Тамбовская губ., Елатомский уезд, с. Темгенево, ст. сержант, 807 сп, тяжело ранен. После войны работал мастером кондитерского цеха на Сасовском райпищекомбинате.

СУЧКОВ Иван Алексеевич, род. в 1915 г., Тамбовская губ., Елатомский уезд, с. Старое Березово, на фронте с марта 1942 г., мл. лейтенант, ком. взвода, 20 вдбр, 302 гв. сп, 98 гв. сд, Карельский, 3-й Украинский фронты, ранен. Награжден орденами Отечественной войны II степени, Красной Звезды, медалью «За победу над Германией в Великой Отечественной войне 1941–1945 гг.».

СУЧКОВ Иван Николаевич, род. в 1919 г., Тамбовская губ., Елатомский уезд. В Красную Армию призван в 1939 г., мл. лейтенант, ком. взвода, 433 сп, 64 сд, Западный фронт, ранен. Награжден орденом Красной Звезды.

СУЧКОВ Николай Никитович,



род. 9 мая 1913 года, Тамбовская губ., Елатомский уезд, с. Сасово. В Красную Армию призван в сентябре 1936 года, на фронте с апреля 1942 г., гв. ст. лейтенант, ком. роты ПТР, 69 гв. сп, 21 гв. сд, Ленинградский, 2-й Прибалтийский фронты. Участвовал в боях за освобождение Белоруссии, Советской Прибалтики. Награжден орденом Красной Звезды, медалью «За победу над Германией в Великой Отечественной войне 1941–1945 гг.». После войны работал инспектором райфинотдела, учителем физ. воспитания в школе № 20, бригадиром в строительном управлении № 36, г. Сасово.

СУЧКОВ Павел Яковлевич, род. в 1911 г., Тамбовская губ., Елатомский уезд, на фронте с января 1942 г.

СУЧКОВ Семен Лаврентьевич, род. 15.02.1918 г., Тамбовская губ., Кадомский уезд, с. Соловьяновка, на фронте с августа 1941 г., мл. сержант, 39 гв. тп, 14 гв. мбр,

2-й Украинский фронт. Награжден двумя медалями «За отвагу». После войны работал в совхозе «Кадомский». Умер 30.10.1993 г.

СЫСОЕВ Александр Ильич, род. в 1922 г., Тамбовская губ., Елатомский уезд, с. Калиновец, на фронте с 1942 г., гв. рядовой, стрелок, 196 гв. сп, 59 гв. сд. Награжден медалью «За победу над Германией в Великой Отечественной войне 1941–1945 гг.». После войны работал в колхозе «Прогресс».

СЫСОЕВ Григорий Иванович, род. в 1901 г., Тамбовская губ., Елатомский уезд, на фронте с января 1942 г.

СЫСОЕВ Николай Лаврентьевич, род. в 1924 г., Рязанская губ., с. Глядково, на фронте с января 1942 г., рядовой, радиотелеграфист, 128 тп, 3-й Украинский фронт. Награжден орденом Отечественной войны I степени, медалью «За отвагу».

СЫТОВ Николай Сергеевич, род. в 1913 г., Тамбовская губ., Елатомский уезд, на фронте с декабря 1941 г.

СЫЧЕВ Алексей Егорович, род. в 1925 г., Рязанская губ., Сасовский уезд, с. Рогожка, на фронте с ноября 1943 г., мл. сержант, разведчик-подрывник, 252 сапб, Забайкальский фронт. Участник войны с Японией. Награжден медалью «За боевые заслуги». После войны работал кузнецом в колхозе «Маяк труда».

СЫЧЕВ Алексей Терентьевич, род. в 1901 г., Тамбовская губ., Елатомский уезд, с. Рогожка, на фронте с 1941 г., рядовой, заряжающий, 877 сп, 282 сд, 3-й Прибалтийский фронт, ранен. Награжден медалями «За отвагу», «За победу над Германией в Великой Отечественной войне 1941–1945 гг.». После войны работал в колхозе «Стычка».

СЫЧЕВ Андрей Павлович, род. 19.04.1911 г., Тамбовская губ., Елатомский уезд, с. Рогожка, на фронте с февраля 1944 г., мл. сержант, ком. миномета, 530 минп, 37 минбр, Карельский, 1-й Украинский фронты. Награжден орденом Славы III степени, медалями «За отвагу», «За победу над Германией в Великой Отечественной войне 1941–1945 гг.». После войны работал конюхом в колхозе «Маяк труда».

Из наградного листа: *«Тов. Сычев при форсировании рек Нейсе и Шпрее быстро и вовремя открывал огонь и подавил огонь пушки, уничтожил станковый пулемет и 10 гитлеровцев... 22.04.1945 года Сычев участвовал в разгроме окруженной группировки противника, в этом бою с расчетом уничтожил до 15 гитлеровцев и сам лично взял в плен 5 вражеских солдат. За проявленные мужество и отвагу достоин правительственной награды – ордена Славы III степени. Командир 530 минп подполковник Шкиндер. 5 мая 1945 г.».*

СЫЧЕВ Василий Александрович, род. в 1921 г., Тамбовская губ., Елатомский уезд, с. Рогожка, на фронте с 1941 г., старшина, тяжело ранен.

СЫЧЕВ Василий Александрович,



род. в 1922 г., Тамбовская губ., Елатомский уезд с. Рогожка, ефрейтор, тяжело ранен. Награжден орденами Отечественной войны I степени, Славы III степени. После войны работал инспектором Сасовского районного финансового отдела. Умер 5.04.1997 г.

СЫЧЕВ Василий Васильевич, род. в 1911 г., Тамбовская губ., Елатомский уезд, с. Сасово, на фронте с ноября 1941 г.

СЫЧЕВ Василий Григорьевич, род. в 1919 г., Тамбовская губ., Елатомский уезд, с. Сасово, на фронте с 1941 г., ст. сержант, 362 ап, ранен.

СЫЧЕВ Василий Семенович, род. в 1923 г., Рязанская губ., Елатомский уезд, с. Боковой Майдан, на фронте с 1941 г., ефрейтор, ст. повозочный взвода снабжения, 158 сп, 190 сд. Участник войны с Японией. Награжден медалью «За боевые заслуги». После войны работал в совхозе «Пичкиряевский».

СЫЧЕВ Герасим Иванович, род. в 1912 г., Тамбовская губ., Елатомский уезд, с. Боковой Майдан, на фронте с июня 1941 г., сержант, ком. отд., 356 опаб, 119 УР, 33 А, 1-й Белорусский фронт. Награжден орденом Красной Звезды, медалями «За боевые заслуги», «За взятие Берлина», «За победу над Германией в Великой Отечественной войне 1941–1945 гг.». После войны работал в колхозе «Дубитель».

Из наградного листа: *«Сержант Сычев за время нахождения в батальоне показал себя дисциплинированным и инициативным командиром. В боях с немецкими захватчиками на рубеже р. Одер 16 апреля 1945 года противотанковыми гранатами уничтожил станковый пулемет противника. 17 апреля 1945 года при поддержке наступления морской пехоты тов. Сычев из станкового пулемета подавил огневую точку противника и уничтожил 12 немцев, чем способствовал успеху боя. Достоин правительственной награды – ордена Славы III степени. Командир 356 опаб майор Кораблев. 29 мая 1945 г. Приказом № 174/н от 13.06.1945 г. награжден орденом Красной Звезды».*

СЫЧЕВ Егор Иванович, род. в 1914 г., Тамбовская губ., Елатомский уезд, с. Рогожка, на фронте с июня 1941 г., ст. сержант, ветфельдшер, 379 опаб, 119 УР, 1-й

Белорусский фронт, ранен. Награжден орденом Славы III степени, медалью «За победу над Германией в Великой Отечественной войне 1941–1945 гг.». После войны работал ветфельдшером в колхозе «Маяк труда».

Из наградного листа: *«17 апреля 1945 года со своим пулеметом выдвинулся вперед, выбил немцев из траншей и закрепился в них. Огнем своего пулемета уничтожил 10 немцев. Будучи ранен, не прекращал вести огонь, тем самым обеспечил успех другим расчетам в занятии траншей противника без потерь. Достоин награждения орденом Славы III степени. Командующий 119 УР генерал-майор Г.В. Лихов. 4 июня 1945 г.».*

СЫЧЕВ Иван Андреевич, род. в 1922 г., Тамбовская губ., Елатомский уезд, с. Боковой Майдан, на фронте с августа 1941 г., гв. рядовой, телефонист, 13 гв. мехбр, Южный, 3-й, 4-й Украинские фронты. Награжден медалью «За победу над Германией в Великой Отечественной войне 1941–1945 гг.». Умер 21.03.1964 г.

СЫЧЕВ Прокопий Иванович, род. в 1900 г., Тамбовская губ., Елатомский уезд, с. Рогожка, на фронте с сентября 1942 г., рядовой, стрелок трофейной команды, 250 гв. сп, 83 гв. сп, 3-й Белорусский фронт, ранен, дважды контужен. Награжден медалями «За боевые заслуги», «За победу над Германией в Великой Отечественной войне 1941–1945 гг.». После войны работал сторожем в колхозе. Умер в 1962 г.

СЫЧЕВ Степан Иванович, род. в 1896 г., Тамбовская губ., Елатомский уезд, с. Боковой Майдан, на фронте с октября 1941 г., рядовой, 1257 сп, 379 сд, Калининский фронт, тяжело ранен. Награжден медалями «За боевые заслуги», «За победу над Германией в Великой Отечественной войне 1941–1945 гг.». После войны работал стрелком военизированной охраны. Умер в 1961 г.

СЫЧЕВ Федор Иванович, род. 28.02.1916 г., Тамбовская губ., Елатомский уезд, д. Елизаветовка. В Красную Армию призван в августе 1938 г., на фронте с 1941 года, гв. лейтенант, ком. взвода, 256 гв. сп, 56 гв. сд, Ленинградский фронт, трижды ранен. Награжден орденом Красной Звезды, медалью «За победу над Германией в Великой Отечественной войне 1941–1945 гг.». После войны работал в колхозе «Россия».

Из наградного листа: *«10 августа 1943 года со своим взводом, скрытно подойдя к траншеям противника, гранатами уничтожил два пулеметных расчета противника и, ворвавшись в траншеи, завязал рукопашный бой. Противник в панике, не оказав серьезного сопротивления, поспешно отступил, оставив в траншеях 15 трупов солдат и офицеров. Тов. Сычев, воспользовавшись паникой противника, продолжал стремительно его преследовать, выдвинулся на северную окраину деревни и, несмотря на неоднократные попытки противника вернуть утерянные позиции, прочно удерживал занятый рубеж. Наградить орденом Красной Звезды. Командир 56 гв. сд гв. полковник А.И. Колобутин. 19 ноября 1943 г.».*

СЫЧЕВ Федор Степанович, род. в 1921 г., Тамбовская губ., Елатомский уезд, с. Боковой Майдан. В Красную Армию призван в сентябре 1940 г., рядовой, телефонист, 87 тгабр, Брянский, 1-й, 2-й Прибалтийские, Забайкальский фронты. Награжден орденом Красной Звезды, медалью «За отвагу».

СЫЧЕВА Анна Андреевна, род. в 1921 г., Тамбовская губ., Елатомский уезд, с. Гавриловское, на фронте с ноября 1941 г., санчасть.

СЫЧКОВ Григорий Матвеевич, род. 15.03.1926 г., Рязанская губ., Сасовский уезд, с. Кошибеево, на фронте с ноября 1944 г., ст. лейтенант, в/ч 10584, в/ч 20900. Награжден медалью «За победу над Германией в Великой Отечественной войне 1941–1945 гг.».

СЫЧКОВ Дмитрий Матвеевич, род. в 1923 г., Рязанская губ., Елатомский уезд, с. Кошибеево, на фронте с октября 1941 г., ст. сержант, ранен. Награжден орденом Отечественной войны I степени.

СЫЧКОВ Матвей Иванович, род. в 1903 г., Рязанская обл., Сасовский р-н, с. Кошибеево, на фронте с 1941 г., рядовой, 383 зсп. Награжден медалью «За победу над Германией в Великой Отечественной войне 1941–1945 гг.». Умер 20.10.1972 г.

СЫЧКОВ Тимофей Федорович, род. в 1919 г., Тамбовская губ., Елатомский уезд, с. Кошибеево.

Т

ТАБАЕНКО Николай Варфоломеевич, род. в 1924 г., Рязанская губ., с. Верхне-Никольское, на фронте с 1942 г., сержант, мл. контролер КПП, 104-й погранполк НКВД. Награжден орденом Отечественной войны II степени. После войны работал автокрановщиком в передвижной механизированной колонне № 307.

ТАДОСКИН Михаил Павлович, род. в 1916 г., Тамбовская губ., Елатомский уезд, с. Алешино, на фронте с ноября 1941 г.

ТАЕНКОВ Александр Васильевич, род. в 1918 г., Тамбовская губ., Елатомский уезд, с. Любовниково. В Красную Армию призван в декабре 1939 г., гв. мл. лейтенант, ком. СУ-76, 8 гв. осадн, 7 гв. вдд, Западный, 3-й Украинский фронты. Награжден орденом Отечественной войны I степени, двумя орденами Отечественной войны II степени, орденом Красной Звезды, медалями «За взятие Вены», «За взятие Будапешта», «За победу над Германией в Великой Отечественной войне 1941–1945 гг.». Умер 21.04.2001 г.

Из наградного листа: *«В наступательных боях на территории Венгрии и Австрии командир самоходной установки гв. мл. лейтенант Таенков, ранее неоднократно отличившийся в боях, показал исключительное командирское мастерство и умение управлять боевой машиной в бою. 31.03.1945 года первым ворвался на своей установке на северную окраину города и, открыв огонь по автоматчикам противника, засевшим на чердаках, уничтожил три пулеметные точки и до 20 солдат противника... В боях за город Вена тов. Таенков со своим экипажем уничтожил два бронетранспортера, машину с военным имуществом, шесть пулеметных точек и до 30 солдат и офицеров противника. Отважный и умелый командир достоин правительственной награды – ордена Отечественной войны I степени. Командир гв. майор Васильев. 12 апреля 1945 г.».*

ТАЕНКОВ Дмитрий Иванович, род. в 1913 г., Тамбовская губ., Елатомский уезд, с. Любовниково. В Красную Армию призван в 1938 году, на фронте с июля 1941 г., гв. сержант, ком. вычислительного отд., 11 гв. абр. Награжден орденами Отечественной войны II степени, Красной Звезды, медалью «За боевые заслуги». После войны работал гл. агрономом в совхозе им. Клары Цеткин.

ТАЕНКОВ Иван Артемович, род. в 1923 г., Рязанская губ., на фронте с февраля 1942 г., мл. сержант, ком. отд., 430 орр, 373 сд, 52 А, Калининский, 2-й Украинский фронты, ранен. Награжден орденом Славы III степени.

ТАЕНКОВ Иван Никифорович, род. в 1926 г., Рязанская губ., Сасовский уезд, с. Любовниково, на фронте с 1942 г., гв. старшина, ком. отд., 711 оатр, 3 гв. ТА, 1-й Украинский фронт, трижды ранен. Награжден медалью «За отвагу», двумя медалями «За боевые заслуги», медалями «За взятие Берлина», «За освобождение Праги», «За победу над Германией в Великой Отечественной войне 1941–1945 гг.»

ТАЕНКОВ Константин Васильевич, род. 27.12.1916 г., Тамбовская губ., Елатомский уезд, с. Любовниково. В Красную Армию призван в ноябре 1939 г., на фронте с июня 1941 г., рядовой, 155 апабр, 5 гв. А, Степной, Юго-Западный, Крымский, Сталинградский, Воронежский, 1-й, 2-й Украинские фронты. Награжден двумя орденами Отечественной войны II степени, орденом Красной Звезды, медалью «За оборону Сталинграда», «За освобождение Праги», «За победу над Германией в Великой Отечественной войне 1941–1945 гг.», «За победу над Японией». После войны работал директором начальной школы, с. Елизаветовка, зам. председателя колхоза «Россия».

Из наградного листа: *«15.04.1945 года, будучи на пункте обработки, вычислял бланки аналитического расчета координат целей за 5–7 минут вместо положенных 10–12 минут и, нанося их на планшет, дал точные координаты 15 арт. батарей противника, из которых четыре были подавлены огнем нашей артиллерии... При передвижении батареи с подразделением 5 пабр батарея подверглась пулеметному обстрелу со стороны оставшихся в лесах немецких групп. Он быстро снял с машины пулемет и огнем из него рассеял эту группу, обеспечив батарее дальнейшее продвижение и своевременное развертывание. Достоин правительственной награды – ордена Отечественной войны II степени. Командир 155 апабр майор Полещук. 11 мая 1945 г.».*

ТАЕНКОВ Михаил Иванович, род. в 1913 г., Тамбовская губ., Елатомский уезд, сержант, ком. орудия, 1431 лап, 49 лабр. Награжден медалью «За отвагу».

ТАЕНКОВ Николай Васильевич, род. в 1924 г., Рязанская губ., на фронте с августа 1942 г., ст. сержант, пом. ком. взвода, 306 сд, 4 Уд. А, Западный, 1-й Прибалтийский фронты, ранен. Награжден орденом Красной Звезды.

ТАЗОВ Иван Никифорович, род. в 1924 г., Рязанская губ., с. Верхне-Никольское, на фронте с 1943 г., лейтенант медслужбы, фельдшер, 704 ап, 198 сд, 3 Уд. А, 2-й Прибалтийский фронт. Награжден орденом Красной Звезды.

ТАЗОВ Павел Никифорович, род. в 1907 г., Тамбовская губ., Елатомский уезд, с. Верхне-Никольское, на фронте с августа 1941 г., рядовой, ранен. Награжден медалью «За победу над Германией в Великой Отечественной войне 1941–1945 гг.».

ТАЛАНЦЕВ Александр Александрович, род. в 1926 г., Рязанская губ., Сасовский уезд, д. Русановка, на фронте с 1943 г., рядовой, шофер, 61 гв. сп, тяжело ранен. Награжден медалью «За победу над Германией в Великой Отечественной войне 1941–1945 гг.». После войны работал на Сасовской швейной фабрике.

ТАЛАНЦЕВ Александр Дмитриевич, род. в 1919 г., Тамбовская губ., Елатомский уезд, с. Елатьма, рядовой, связист, 1483-й арм. полк ПВО, Западный фронт. Награжден медалью «За отвагу».

ТАЛАНЦЕВ Алексей Петрович, род. в 1927 г., Рязанская губ., Сасовский уезд, д. Русановка, на фронте с сентября 1944 г., ефрейтор, стрелок. Награжден медалью «За победу над Германией в Великой Отечественной войне 1941–1945 гг.». После войны работал в колхозе «Россия».

ТАЛАНЦЕВ Василий Антонович, род. в 1922 г., Тамбовская губ., Елатомский уезд, д. Русановка, на фронте с июля 1941 г., гв. ст. сержант, ком. мин. расчета, 89 гв. мбр, Сталинградский, 1-й Украинский фронты. Награжден орденом Отечественной войны II степени, медалями «За отвагу», «За оборону Сталинграда», «За победу над Германией в Великой Отечественной войне 1941–1945 гг.». После войны работал секретарем сельсовета, с. Мокрое.

ТАЛАНЦЕВ Владимир Сергеевич, род. в 1919 г., Тамбовская губ., Елатомский уезд, д. Русановка. В Красную Армию призван в 1939 году, ефрейтор, шофер, 62 апабр, Крымский, Северо-Кавказский, 1-й Белорусский фронты. Участник обороны Сталинграда. Награжден орденами Отечественной войны II степени, Красной Звезды, медалями «За отвагу», «За оборону Кавказа», «За взятие Берлина», «За победу над Германией в Великой Отечественной войне 1941–1945 гг.». После войны работал автомехаником в колхозе «Россия».

Из наградного листа: *«Во время боев 23.07.1944 года тов. Таланцев, подвозя боеприпасы для орудия, выдвинутого вперед для стрельбы прямой наводкой, невзирая на опасность для жизни, непосредственно под обстрелом артиллерии и минометов противника, точно и в срок доставлял боеприпасы к орудию, тем самым дал возможность орудию подавить огонь стрелявшей батареи противника. Наша пехота получила возможность продвижения вперед. Достоин награждения орденом Красной Звезды. Командир 62 апабр майор Рясков. 28 октября 1944 г.».*

ТАЛАНЦЕВ Георгий Евсеевич, род. в 1898 г., Тамбовская губ., Елатомский уезд, с. Каргашино, на фронте с сентября 1943 г., сержант медслужбы, санинструктор, 227 сд, 2-й Украинский фронт, ранен. Награжден орденом Красной Звезды, медалью «За отвагу».

ТАЛАНЦЕВ Михаил Григорьевич, род. в 1924 г., Рязанская губ., д. Русановка, на фронте с августа 1942 г., гв. сержант, ком. отд., 171 гв. сп, 1 гв. сд, 1-й Прибалтийский фронт. Награжден орденом Славы III степени, двумя медалями «За отвагу», медалями «За взятие Кенигсберга», «За победу над Германией в Великой Отечественной войне 1941–1945 гг.».

Из наградного листа: *«13 января 1945 года в момент прорыва обороны противника в Восточной Пруссии огнем своего миномета уничтожил три огневые точки, чем дал возможность продвинуться вперед нашей пехоте. 28 января 1945 года полк встретил упорное сопротивление противника, что задержало продвижение вперед. Тов. Таланцев, получив приказ об уничтожении двух огневых точек, быстрым и точным огнем своего миномета приказ выполнил. Огневые точки были подавлены... Достоин правительственной награды – ордена Славы III степени. Командир 171 гв. сп гв. подполковник Лопаткин. 8 февраля 1945 г.».*

ТАЛАНЦЕВ Павел Сергеевич, род. в 1911 г., Тамбовская губ., Елатомский уезд, д. Русановка, на фронте с июля 1941 г., ст. лейтенант, комиссар партизанского отряда им. Фурманова, Пушкинская бригада, 2-й Прибалтийский фронт. Награжден орденом Отечественной войны II степени, медалью «Партизану Отечественной войны» I степени.

ТАЛАНЦЕВ Семен Антонович, род. в 1926 г., Рязанская губ., Сасов-

ский уезд, д. Русановка. Награжден орденом Отечественной войны II степени, медалью «За победу над Японией». Умер 21.02.1995 г.

ТАЛЫШКИН Андрей Д., род. в 1902 г., Тамбовская губ., Елатомский уезд, с. Сотницыно, на фронте с ноября 1941 г.

ТАЛЬНИКОВ Иван Ерастович, род. в 1911 г., Тамбовская губ., Елатомский уезд, с. Нащи, на фронте с сентября 1942 г., сержант, автоматчик, 277 сп. Награжден медалью «За победу над Германией в Великой Отечественной войне 1941–1945 гг.». После войны работал в колхозе «Шаг в коммунизм».

ТАРАДОЙ Илья Семенович, род. в 1915 г., Тамбовская губ., Елатомский уезд, с. Сотницыно, на фронте с октября 1941 г.

ТАРАКАНОВ Александр Николаевич, род. в 1925 г., Рязанская губ., Сасовский уезд, с. Алешино. Награжден орденом Отечественной войны II степени.

ТАРАКАНОВ Александр Тимофеевич, род. в 1913 г., Тамбовская губ., Елатомский уезд, с. Алешино, на фронте с февраля 1942 г., рядовой, стрелочник. Награжден медалями «За оборону Сталинграда», «За победу над Германией в Великой Отечественной войне 1941–1945 гг.». После войны работал истопником в школе № 106.

ТАРАКАНОВ Аркадий Андреевич, род. в 1925 г., Рязанская губ., Сасовский уезд, с. Алешино.

ТАРАКАНОВ Иван Николаевич, род. 22.04.1912 г., Тамбовская губ., Елатомский уезд, с. Алешино, на фронте с июня 1941 г., рядовой, автоматчик, 178 сп, тяжело ранен. Награжден орденом Отечественной войны I степени, медалью «За победу над Германией в Великой Отечественной войне 1941–1945 гг.». После войны работал плотником в колхозе «Россия». Умер 5.06.1992 г.

ТАРАКАНОВ Николай Яковлевич, род. в 1907 г., Тамбовская губ., Елатомский уезд, с. Алешино, рядовой, 144 сп, тяжело ранен. Награжден медалью «За победу над Германией в Великой Отечественной войне 1941–1945 гг.». Умер в 1952 г.

ТАРАКАНОВ Яков Яковлевич, род. в 1915 г., Тамбовская губ., Елатомский уезд, с. Алешино. В Красную Армию призван в 1936 году, ст. лейтенант, нач. хим. службы, 1032 сп, 293 сд, 36 А, Забайкальский фронт. Награжден медалью «За боевые заслуги».

ТАРАНЕЦ Василий Пантелеевич, род. в 1918 г. В Красную Армию призван в 1938 г., на фронте с июня 1941 г., гв. старшина, механик-водитель танка «Т-34», 42 гв. тбр, 31 А, Западный фронт, ранен. Награжден орденами Отечественной войны I, II степени, Красной Звезды. После войны работал машинистом башенного крана Сасовского восстановительного поезда, локомотивное депо ж/д ст. Сасово.

Из наградного листа: *«Участвуя в наступательных боях батальона при прорыве сильно укрепленной обороны противника 6 марта 1944 года, проявил мужество и отвагу. Умело маневрируя танком на поле боя, дал возможность экипажу подавлять огневые точки и истреблять живую силу и технику врага. В этих боях в составе своего экипажа уничтожил один миномет, два ПТО и до 25 солдат и офицеров противника. Будучи ранен, продолжал выполнять поставленную задачу. За смелость и отвагу, проявленные в боях, достоин правительственной награды – ордена Отечественной войны II степени. Командир 2 тбр гв. майор Муравлев. 7 марта 1944 года».*

ТАРАНЕЦ Елизавета Федоровна, род. 9.11.1919 г., Тамбовская губ., Шацкий уезд, г. Шацк, на фронте с 1941 г., мл. сержант, медсестра, лаборант, ЭГ № 3002. Награждена орденом Отечественной войны II степени, медалью «За победу над Германией в Великой Отечественной войне 1941–1945 гг.». После войны работала лаборантом в ж/д больнице, г. Сасово.

ТАРАСКИН Алексей Иванович, род. в 1925 г., Рязанская губ., Сасовский уезд, с. Темгенево. Награжден орденом Отечественной войны II степени.

ТАРАСКИН Алексей Константинович, род. в 1923 г., Рязанская губ., Елатомский уезд, с. Кобяково, на фронте с ноября 1941 г., рядовой, пулеметчик, 362 пулб, 43 сд, 2-й Прибалтийский фронт. Награжден орденом Отечественной войны II степени, медалью «За боевые заслуги».

ТАРАСКИН Алексей Михайлович, род. в 1922 г., Тамбовская губ., Елатомский уезд, с. Алешино, на фронте с 1941 г., рядовой, артиллерист, 11 зенап, Южный, Степной фронты, дважды ранен. Награжден орденом Отечественной войны II степени, медалями «За оборону Кавказа», «За победу над Германией в Великой Отечественной войне 1941–1945 гг.». После войны работал в колхозе «Прогресс».

ТАРАСКИН Алексей Федорович, род. в 1902 г., Тамбовская губ., Елатомский уезд, с. Сотницыно, на фронте с октября 1941 г., рядовой, ездовой, 65 сп, 43 сд, 2-й Прибалтийский фронт. Награжден медалью «За боевые заслуги».

ТАРАСКИН Алексей Филиппович, род. в 1904 г., Тамбовская губ., Елатомский уезд, с. Алешино, на фронте с сентября 1941 г., рядовой, 409 сп, тяжело ранен.

Награжден орденом Славы III степени. После войны работал зав. молочно-товарной фермой в колхозе, с. Алешино. Умер 2.06.1977 г.

ТАРАСКИН Андрей Михайлович, род. в 1896 г., Тамбовская губ., Елатомский уезд, с. Алешино, на фронте с октября 1941 г.

ТАРАСКИН Василий Павлович, род. в 1912 г., Тамбовская губ., Елатомский уезд, с. Алешино, на фронте с августа 1941 г., ст. сержант, санинструктор, 419 обс, 18 тк, Калининский, 2-й, 3-й Украинские фронты, ранен. Награжден орденом Красной Звезды, медалью «За победу над Германией в Великой Отечественной войне 1941–1945 гг.».

Из наградного листа: *«За период боевых операций на территории Венгрии и Австрии, работая санинструктором, все время находился в действующих подразделениях, оказывая своевременную помощь и вынося раненых с поля боя. За период 1944–1945 годов вынес из-под огня противника 46 раненых и спас им жизнь. Также выполняет задачи по наводке проводной связи с бригадами, с боевыми задачами справился хорошо. За самоотверженную работу достоин правительственной награды – ордена Красной Звезды. Командир 419 обс майор Машаров. 14 мая 1945 г.».*

ТАРАСКИН Василий Петрович, род. в 1908 г., Тамбовская губ., Елатомский уезд, с. Нащи, на фронте с 1941 г., рядовой, шофер. Награжден орденом Отечественной войны II степени, медалью «За победу над Германией в Великой Отечественной войне 1941–1945 гг.». После войны работал шофером в колхозе «Рассвет».

ТАРАСКИН Василий Семенович, род. 8.09.1924 г., Рязанская губ., Скопинский уезд, с. Вердерево, на фронте с 1942 г., ст. сержант, наводчик, 362 ап, 106 сд, 65 А, Центральный, 1-й Украинский, Белорусский фронты. Участвовал в форсировании реки Западный Буг. Награжден орденами Отечественной войны I, II степени, Славы III степени, медалью «За отвагу».

ТАРАСКИН Владимир Михайлович, род. в 1925 г., Рязанская губ., Сасовский уезд, с. Алешино, на фронте с января 1943 г., рядовой, стрелок, 23 тбр, 9 тк, Центральный, 1-й Белорусский фронты, контужен. Награжден орденом Красной Звезды.

ТАРАСКИН Евдоким Константинович, род. в 1920 г., Тамбовская губ., Елатомский уезд, с. Кобяково. Награжден орденом Отечественной войны II степени.

ТАРАСКИН Иван Павлович, род. в 1904 г., Тамбовская губ., Елатомский уезд, на фронте с января 1942 г., ст. сержант, ком. отд., парторг, 45 ждбр, Сталинградский, Донской, Южный, 1-й Белорусский, 1-й Украинский фронты. Награжден медалями «За боевые заслуги», «За оборону Сталинграда».

ТАРАСКИН Михаил Васильевич, род. в 1910 г., Тамбовская губ., Елатомский уезд, с. Алешино, на фронте с 1942 г., рядовой, артиллерист, 39 тбр, 2-й, 3-й Украинские фронты, ранен. Награжден двумя медалями «За отвагу».

ТАРАСКИН Михаил Павлович, род. в 1916 г., Тамбовская губ., Елатомский уезд, с. Алешино, на фронте с декабря 1941 г.

ТАРАСКИН Михаил Сергеевич, род. в 1898 г., Тамбовская губ., Елатомский уезд, с. Алешино, на фронте с октября 1941 г.

ТАРАСКИН Михаил Трофимович, род. в 1908 г., Тамбовская губ., Елатомский уезд, с. Кобяково, на фронте с 1941 г., рядовой, шофер, 135 апабр, Калининский, Сталинградский, 1-й Украинский фронты. Награжден орденами Отечественной войны II степени, Красной Звезды, медалью «За победу над Германией в Великой Отечественной войне 1941–1945 гг.». После войны работал штукатуром на Сотницынском сахарном заводе.

ТАРАСКИН Николай Павлович, род. в 1916 г., Тамбовская губ., Елатомский уезд, с. Алешино. Награжден орденом Отечественной войны II степени.

ТАРАСКИН Петр Иванович, род. 14.02.1914 г., Тамбовская губ., Елатомский уезд, с. Сотницыно. В Красную Армию призван в 1932 году, на фронте с июня 1941 г., ст. сержант, ком. отд., 370 опаб, 119 УР, 33 А, 1-й Белорусский фронт. Награжден медалью «За отвагу». После войны работал водителем дрезины, молотобойцем на ж/д ст. Сасово. Умер в 1952 г.

ТАРАСКИН Петр Трофимович, род. в 1911 г., Тамбовская губ., Елатомский уезд, с. Кобяково, на фронте с августа 1941 г., рядовой, 703 сп, 233 сд, 60 А, Сталинградский фронт, тяжело ранен. Награжден медалью «За отвагу».

ТАРАСКИН Сергей Алексеевич, род. в 1922 г., Тамбовская губ., Елатомский уезд, с. Сотницыно, на фронте с 1941 г., рядовой. Награжден орденами Отечественной войны II степени, Славы III степени.

ТАРАСКИН Сергей Данилович, род. в 1911 г., Тамбовская губ., Елатомский уезд, с. Фроловское, на фронте с июля 1941 г., сержант, ком. отд., 1232 сп, 370 сд, Ленинградский, Калининский, Воронежский, 1-й Белорусский фронты, дважды ранен. Награжден двумя орденами Отечественной войны

II степени, медалями «За отвагу», «За освобождение Варшавы», «За победу над Германией в Великой Отечественной войне 1941–1945 гг.».

ТАРАСКИН Федор Сергеевич, род. в 1897 г., Тамбовская губ., Елатомский уезд, на фронте с 1942 года, сержант медслужбы, 350 сп, 96 сд, 48 А, 3-й Белорусский фронт, ранен. Награжден орденом Красной Звезды, двумя медалями «За боевые заслуги», медалью «За победу над Германией в Великой Отечественной войне 1941–1945 гг.».

ТАРАСОВ Александр Георгиевич, род. в 1911 г., Тамбовская губ., Елатомский уезд, с. Каргашино. Награжден орденом Отечественной войны II степени.

ТАРАСОВ Алексей Андреевич, род. 11.01.1922 г., Тамбовская губ., Елатомский уезд, с. Огарево-Почково, на фронте с июля 1941 г., сержант, нач. рации, 1248 сп, 376 сд, Ленинградский, Волховский фронты, 376 сд. Награжден орденом Отечественной войны II степени, медалями «За отвагу», «За оборону Ленинграда», «За победу над Германией в Великой Отечественной войне 1941–1945 гг.». После войны работал слесарем в весовой мастерской ж/д ст. Сасово.

ТАРАСОВ Алексей Васильевич, род. в 1914 г., Тамбовская губ., Елатомский уезд, с. Ярново, на фронте с июля 1941 г., сержант, пулеметчик, 148 ад, Тихоокеанский флот. Награжден орденом Отечественной войны II степени. После войны работал в колхозе «Прогресс».

ТАРАСОВ Алексей Федорович, род. в 1909 г., Тамбовская губ., Елатомский уезд, рядовой, ранен. Умер 4.12.1955 г.

ТАРАСОВ Алексей Фролович, род. в 1915 г., Тамбовская губ., Елатомский уезд, с. Каргашино. Награжден орденом Отечественной войны II степени.

ТАРАСОВ Архип Иванович, род. в 1911 г., на фронте с 1941 г., рядовой. Умер 20.04.1950 г.

ТАРАСОВ Владимир Андреевич, род. в 1923 г., Рязанская губ., с. Огарево-Почково, на фронте с 1941 г., гв. лейтенант, ком. взвода, 2 гв. ск, Калининский, 1-й Прибалтийский фронты, дважды ранен. Награжден орденами Отечественной войны I степени, Красной Звезды.

Из наградного листа: *«6.07.1944 года в наступательном бою взвод под командованием тов. Тарасова своим правым флангом наносил главный удар в роте и своим стремительным движением вперед, несмотря на сильный огонь противника, первым ворвался в систему обороны противника и принял рукопашный бой. В этот период противник три раза переходил в контратаку, но все контратаки были отбиты с большими для него потерями. Тов. Тарасов в эту критическую минуту боя личным примером увлекал бойцов своего взвода и в рукопашной схватке уничтожил пять гитлеровцев. Взвод в этом бою истребил до пятидесяти гитлеровцев и выполнил поставленную задачу. За проявленные инициативу, смелость и упорство, за умелое истребление гитлеровцев, за точное выполнение боевого приказа тов. Тарасова представляю к ордену Отечественной войны I степени. Командир 31 гв. сп гв. подполковник Белев. 11 июля 1944 г.».*

ТАРАСОВ Владимир Георгиевич, род. в 1927 г., Рязанская губ., Сасовский уезд, с. Каргашино, на фронте с 1944 г., ст. техник-лейтенант. Награжден медалями «За боевые заслуги», «За победу над Германией в Великой Отечественной войне 1941–1945 гг.»

ТАРАСОВ Гаврил Федотович, род. в 1906 г., Тамбовская губ., Елатомский уезд, с. Мокрое, на фронте с 1942 г., рядовой, 478 сп, 320 сд. Награжден орденом Отечественной войны I степени, медалью «За отвагу».

ТАРАСОВ Григорий Георгиевич, род. 24.01.1913 г., Тамбовская губ., Елатомский уезд, с. Каргашино. В Красную Армию призван в сентябре 1939 г., гв. майор, политрук, 624 сп, Брянский, Волховский фронты, тяжело ранен. Награжден орденом Красной Звезды. Умер 27.07.1990 г.

Из наградного листа: *«...Будучи в окружении в районе реки Сож, тов. Тарасов с боем вывел 25 человек бойцов. При выходе из окружения его группой сожжен один танк и одна бронемашина противника, уничтожено два мотоцикла... Тов. Тарасов волевой командир-политработник. Достоин награждения орденом Красной Звезды. Командир 624 сп майор Фроленков. 24 января 1942 г.».*

ТАРАСОВ Григорий Федорович, род. в 1911 г., Тамбовская губ., Елатомский уезд, д. Черная Речка, на фронте с июля 1941 г., рядовой, шофер, 171 сд. Награжден орденом Отечественной войны I степени, медалью «За победу над Германией в Великой Отечественной войне 1941–1945 гг.». После войны работал шофером на птицефабрике.

ТАРАСОВ Данил Акимович, род. в 1913 г., Тамбовская губ., Елатомский уезд, на фронте с 1941 г., гв. рядовой, пулеметчик, 5 гв. мцб, 7 гв. мехк, Калининский, 1-й Украинский фронты, ранен. Награжден медалью «За отвагу».

ТАРАСОВ Иван Алексеевич, род. в 1907 г., Тамбовская губ., Елатомский уезд, на фронте с октября 1941 г.

ТАРАСОВ Иван Иванович, род. в 1918 г., Тамбовская губ., Елатомский уезд, с. Каргашино. В Красную Армию призван в 1939 г., мл. техник-лейтенант, 72-й отд. авиационный дальне-разведывательный полк, Северо-Западный фронт. Награжден орденом Отечественной войны I степени, медалью «За боевые заслуги».

ТАРАСОВ Иван Леонтьевич, род. в 1911 г., Тамбовская губ., Елатомский уезд, с. Старое Березово, на фронте с июня 1941 г., гв. казак, ст. шофер, 4 гв. кк, штаб 1-го Белорусского фронта. Награжден орденом Красной Звезды, медалями «За отвагу», «За боевые заслуги», «За освобождение Праги», «За взятие Будапешта», «За победу над Германией в Великой Отечественной войне 1941–1945 гг.». После войны работал бригадиром тракторной бригады в колхозе «Правда».

ТАРАСОВ Илья Петрович, род. в 1913 г., Тамбовская губ., Елатомский уезд, с. Золотая Поляна, на фронте с июня 1941 г., старшина, артиллерийский мастер, 119 УР, 1-й Белорусский фронт, тяжело ранен. Награжден орденом Красной Звезды.

ТАРАСОВ Николай Игнатьевич, род. в 1909 г., Тамбовская губ., Елатомский уезд, с. Старое Березово. Награжден орденом Отечественной войны I степени.

ТАРАСОВ Павел Михайлович, род. в 1913 г., Тамбовская губ., Елатомский уезд, с. Верхнее Мальцево, на фронте с октября 1941 г., рядовой, шофер, 57-й автополк. Награжден медалью «За победу над Германией в Великой Отечественной войне 1941–1945 гг.». После войны работал слесарем в строительном управлении № 36, п. Сотницыно.

ТАРАСОВ Петр Иванович, род. 5.09.1906 г., Тамбовская губ., Елатомский уезд, с. Верхнее Мальцево, на фронте с мая 1942 г., гв. рядовой, стрелок, 17 гв. сп, 5 гв. сд, 1-й Прибалтийский фронт, множественные ранения. Награжден медалью «За отвагу». Умер 16.01.1969 г.

ТАРАСОВ Петр Иванович, род. в 1921 г., Тамбовская губ., Елатомский уезд, д. Черная Речка, на фронте с июня 1941 г., рядовой, стрелок, 596 сп. Награжден медалью «За победу над Германией в Великой Отечественной войне 1941–1945 гг.». После войны работал шофером на тяговой подстанции ж/д ст. Кустаревка.

ТАРАСОВ Петр Федорович, род. в 1915 г., Тамбовская губ., Елатомский уезд, д. Новое, на фронте с 1941 г., гв. лейтенант, ком. взвода, 5 гв. сд, Калининский, 3-й Белорусский фронты, контужен. Награжден орденами Отечественной войны II степени, Красной Звезды, медалями «За взятие Кенигсберга», «За победу над Германией в Великой Отечественной войне 1941–1945 гг.».

ТАРАСОВ Сергей Федорович, род. в 1897 г., Тамбовская губ., Елатомский уезд, д. Черная Речка, на фронте с 1942 г., ефрейтор, санитар, 406 ап, 116 сд, 1-й Украинский фронт. Награжден двумя медалями «За отвагу», медалями «За оборону Сталинграда», «За победу над Германией в Великой Отечественной войне 1941–1945 гг.».

Из наградного листа: *«Наградить медалью «За отвагу» санитара пункта медицинской помощи ефрейтора Тарасова С.Ф. за то, что он в период боевых действий полка на территории Германии своевременно, в любой обстановке, оказывал первичную медицинскую помощь раненым и больным. Своей отеческой заботой облегчал их состояние. За период боев на территории Германии им оказана помощь 30 раненым бойцам и офицерам. Командир 406 ап гв. подполковник П. Репин. 16 мая 1945 г.».*

ТАРАСОВ Сергей Иванович, род. в 1904 г., Тамбовская губ., Елатомский уезд, д. Новое, на фронте с ноября 1941 г.

ТАРАСОВ Сергей Иванович, род. в 1926 г., Рязанская губ., Сасовский уезд, с. Каргашино, на фронте с 1943 г., ефрейтор, радиотелеграфист, 23 мсп. Награжден медалями «За боевые заслуги», «За победу над Японией».

ТАРАСОВ Семен Федорович, род. в 1897 г., Тамбовская губ., Елатомский уезд, с. Черная Речка, на фронте с 1942 г., ефрейтор, санитар, 406 ап, 116 сд, 1-й Украинский фронт. Награжден медалью «За отвагу».

ТАРАСОВ Степан Степанович, род. 10.03.1924 г., Рязанская губ., Елатомский уезд, с. Мокрое, на фронте с августа 1942 г., рядовой, стрелок, 140 сд. Награжден медалью «За победу над Германией в Великой Отечественной войне 1941–1945 гг.».

ТАРАСОВ Филипп Степанович, род в 1915 г., Тамбовская губ., Елатомский уезд, с. Берестянки, рядовой, дорожный мастер, железнодорожные войска, 1-й Украинский фронт. Награжден медалью «За боевые заслуги».

ТАРАСОВА Александра Ивановна, род. в 1922 г., Тамбовская губ., Елатомский уезд, с. Сасово, на фронте с 1941 г., санитарка, 535 гв. сп, 2 гв. сд, ранена. Награждена медалью «За победу над Германией в Великой Отечественной войне 1941–1945 гг.».

ТАРАТЫНОВ Алексей Петрович, род. в 1917 г., Тамбовская губ., Елатомский уезд, с. Агломазово. В Красную Армию призван в 1940 году, гв. мл. сержант, ком. орудия,

18 А, Закавказский фронт. Награжден медалями «За боевые заслуги», «За победу над Германией в Великой Отечественной войне 1941–1945 гг.». После войны работал в колхозе «Ударник».

Из наградного листа: *«За период Отечественной войны показал себя как верный сын нашей Родины. Работая наводчиком орудия, неоднократно проявлял мужество и отвагу. Его орудие сбило три самолета противника. 26.07.1942 г. на батареи и расположение наших войск был произведен налет авиации противника. Тов. Таратынов бесстрашно наводил орудие в цели. Орудием сбит один самолет «Мессершмитт-100». За отличную боевую работу, за мужество и хладнокровие в борьбе с немецкими стервятниками достоин правительственной награды – медали «За боевые заслуги». Командир 11 арм. полка майор Шилин. 19 сентября 1942 г.».*

ТАРАТЫНОВ Алексей Степанович, род. в 1922 г., Тамбовская губ., Елатомский уезд, с. Агломазово, на фронте с сентября 1941 г., техник-лейтенант, 818 ап, 223 сд, Юго-Западный, 2-й Украинский фронты, дважды ранен. Награжден орденами Отечественной войны I степени, Красной Звезды, медалями «За боевые заслуги», «За взятие Вены», «За освобождение Белграда», «За победу над Германией в Великой Отечественной войне 1941–1945 гг.».

ТАРАТЫНОВ Владимир Степанович, род. в 1924 г., Рязанская губ., с. Агломазово, на фронте с 1942 г., гв. ст. сержант, радист, 134 гв. сп, 45 гв. сд, Ленинградский, 2-й Прибалтийский фронты. Награжден орденом Отечественной войны I степени, двумя медалями «За отвагу», медалями «За боевые заслуги», «За оборону Ленинграда», «За победу над Германией в Великой Отечественной войне 1941–1945 гг.».

ТАРАТЫНОВ Иван Михайлович, род. 7.09.1919 г., Тамбовская губ., Елатомский уезд, п. Батьки. В Красную Армию призван в июле 1939 г., на фронте 191 г., сержант, сапер, 1057 сап, 46 иптабр, Западный, Волховский, 3-й Белорусский фронты, дважды тяжело ранен. Награжден орденом Отечественной войны II степени, медалями «За отвагу», «За боевые заслуги», «За победу над Германией в Великой Отечественной войне 1941–1945 гг.». После войны работал в совхозе «Батьковский». Умер 23.08.1989 г.

ТАРАТЫНОВ Михаил Иванович, род. в 1912 г., Тамбовская губ., Елатомский уезд, с. Агломазово, на фронте с сентября 1941 г., рядовой, пулеметчик, 324 сп. Награжден орденом Отечественной войны II степени, медалями «За отвагу», «За победу над Германией в Великой Отечественной войне 1941–1945 гг.». После войны работал в колхозе «Ударник».

ТАТАРКИН Кузьма Павлович, род. в 1901 г., Тамбовская губ., Елатомский уезд, с. Ключи, на фронте с октября 1941 г.

ТАТАРНИКОВ Александр Михайлович, род. в 1912 г., Тамбовская губ., Елатомский уезд, с. Гавриловское, на фронте с декабря 1941 г., рядовой, автоматчик, дважды ранен. Награжден медалью «За победу над Германией в Великой Отечественной войне 1941–1945 гг.». После войны работал в управлении торговли, г. Сасово.

ТАТАРНИКОВ Василий Алексеевич, род. в 1909 г., Тамбовская губ., Елатомский уезд, с. Гавриловское, на фронте с июля 1941 г., гв. лейтенант интенд. службы, казначей-делопроизводитель, 107 гв. сд, Северо-Западный, 2-й, 3-й Украинские фронты. Награжден орденом Красной Звезды.

ТАТАРНИКОВ Геннадий Николаевич, род. в 1925 г., Рязанская губ., Сасовский уезд, с. Гавриловское. Награжден орденом Отечественной войны II степени.

ТАТАРНИКОВ Григорий Григорьевич, род. в 1897 г., Тамбовская губ., Елатомский уезд, с. Гавриловское, на фронте с октября 1941 года.

ТАТАРНИКОВ Дмитрий Григорьевич, род. в 1897 г., Тамбовская губ., Елатомский уезд, с. Гавриловское. Участник Первой мировой войны 1914–1918 гг., Южный, Западный фронты. На фронтах Великой Отечественной войны с января 1942 г., рядовой, стрелок, 1152 сп, 344 сд, 49 А, Западный фронт. Награжден орденом Красного Знамени, медалью «За победу над Германией в Великой Отечественной войне 1941–1945 гг.».

Из наградного листа: *«В боях против фашистских захватчиков сражаются три его сына, один из них ст. лейтенант, летчик. Тов. Татарников является агитатором в отделениях. Службу несет бдительно. Внешне подтянут, орудие содержит в хорошем состоянии. Достоин правительственной награды – ордена Красного Знамени. Командир 1152 сп подполковник В.А. Лелявин. 19 августа 1943 г.».*

ТАТАРНИКОВ Лев Владимирович, род. в 1917 г., Тамбовская губ., Елатомский уезд, с. Гавриловское. В Красную Армию призван в 1939 году, мл. сержант, 1058 ап, тяжело ранен. Награжден медалью «За отвагу».

ТАТАРНИКОВ Михаил Григорьевич, род. в 1926 г., Рязанская губ., Сасовский уезд, с. Гавриловское. Награжден орденом Отечественной войны II степени.

ТАТАРНИКОВ Михаил Иванович, род. в 1919 г., Тамбовская губ., Елатомский уезд, с. Гавриловское. В Красную Армию призван в октябре 1939 г., техник-лейтенант, пом. ком. по тех. части, 103 сд, 36 А, Забайкальский фронт. Участник войны с Японией. Награжден орденом Красной Звезды.

ТАТАРНИКОВ Михаил Никифорович, род. в 1907 г., Тамбовская губ., Елатомский уезд, с. Гавриловское, на фронте с июля 1941 г., лейтенант, ком. взвода, 1-е фронтовое кондепо, 3-й Белорусский фронт, ранен. Награжден орденом Красной Звезды, медалью «За победу над Германией в Великой Отечественной войне 1941–1945 гг.».

Из наградного листа: *«...На территории Восточной Пруссии, когда в отдельные моменты во взводе наличие лошадей доходило до полутора тысяч, тов. Татарников при самом минимальном числе бойцов умел обеспечить лошадей фуражом, лечением, соответствующим уходом. Только за последнее время взвод сдал в действующие части и народное хозяйство 2500 лошадей. За организацию отличной подготовки боевого коня фронту, за своевременное и преданное выполнение боевых заданий командования, умение организовать работу достоин правительственной награды – ордена Красной Звезды. Начальник 1-го кондепо 3-го Белорусского фронта майор Цибулин. 14 июня 1945 г.».*

ТАТАРНИКОВ Николай Михайлович, род. в 1925 г., Рязанская губ., Сасовский уезд, гв. рядовой, повар, 297 гв. сп, 99 гв. сд, 3-й Украинский фронт. Награжден медалью «За боевые заслуги».

Из наградного листа: *«Наградить медалью «За боевые заслуги» повара хозяйственного взвода гв. рядового Татарникова Н.М. за то, что в период бореев с 8 по 12 апреля 1945 года, несмотря на сильный артиллерийский обстрел противника, своевременно доставлял горячую пищу на передний край батальона. 11 апреля 1945 года при доставке горячей пищи на передний край встретил двух немецких автоматчиков, которых уничтожил. Командир 297 гв. сп гв. полковник Бондаренко. 20 апреля 1945 г.».*

ТАТАРНИКОВ Петр Васильевич, род. в 1903 г., Тамбовская губ., Елатомский уезд, с. Гавриловское, на фронте с 1941 г., старшина медслужбы, санинструктор, 286 минп, 65 А, 2-й Белорусский фронт, ранен. Награжден орденом Красной Звезды, медалью «За боевые заслуги».

ТАТАРНИКОВ Сергей Алексеевич, род. в 1917 г., Тамбовская губ., Елатомский уезд, с. Нижнее Мальцево, на фронте с октября 1941 г., рядовой, артиллерист, ранен. Награжден орденом Отечественной войны II степени. После войны работал машинистом электровоза в локомотивном депо ж/д ст. Сасово.

ТАТАРНИКОВ Федор Игнатьевич, род. в 1923 г., Рязанская губ., д. Обухово, гв. сержант, повар, 81 гв. оттп, 3-й Белорусский фронт. Награжден медалями «За отвагу», «За боевые заслуги».

ТАХТАГАНОВ Рахим Васильевич, род. в 1920 г., Тамбовская губ., Елатомский уезд, с. Бастаново, на фронте с 1941 г., мл. сержант, сапер, 62 зсп. Награжден медалью «За победу над Германией в Великой Отечественной войне 1941–1945 гг.». После войны работал заготовителем в Сасовской заготовительной конторе.

ТАХТАГАНОВ Фатех Мухамеджанович, род. 26.06.1922 г., Тамбовская губ., Елатомский уезд, с. Бастаново, на фронте с августа 1941 г., рядовой, стрелок, 1106 сп, Западный фронт, ранен. Награжден орденом Отечественной войны I степени, медалью «За боевые заслуги». После войны работал молокосборщиком в колхозе им. Кирова. Умер 8.08.1995 г.

ТАШУХИН Алексей Александрович, род. в 1925 г., Рязанская губ., Сасовский уезд, с. Берестянки, на фронте с января 1943 г., рядовой, артиллерист. После войны работал электросварщиком в колхозе «40 лет Октября».

ТАШУХИН Александр Павлович,



род. в 1922 г., Тамбовская губ., Елатомский уезд, с. Берестянки, на фронте с августа 1941 г., капитан, ком. взвода, 23 сп, 51 сд, 21 А, Северо-Кавказский, Центральный фронты, дважды тяжело ранен. Награжден орденом Отечественной войны II степени, медалями «За боевые заслуги», «За победу над Германией в Великой Отечественной войне 1941–1945 гг.». После войны работал инструктором 4-й части Житковичского райвоенкомата Полесской обл. Белорусской ССР.

ТАШУХИН Андрей Александрович, род. в 1917 г., Тамбовская губ., Елатомский уезд, на фронте с сентября 1941 г., сержант, ком. отд. связи, 49 сд, 66 А, Калининский, Донской фронты. Награжден медалью «За боевые заслуги».

ТАШУХИН Андрей Семенович, род. 19.08.1912 г., Тамбовская губ., Елатомский уезд, с. Берестянки, на фронте с августа 1941 г., рядовой, автоматчик, 175 сп. Награжден орденом Отечественной войны II степени.

ТАШУХИН Иван Георгиевич, род. в 1914 г., Тамбовская губ., Елатомский уезд, с. Берестянки, на фронте

с июня 1941 г., старшина штабной службы. Награжден медалью «За победу над Германией в Великой Отечественной войне 1941–1945 гг.». После войны работал нач. военизированного отдела охраны.

ТВЕРИТИН Анатолий Александрович, род. в 1927 г., г. Свердловск, на фронте с апреля 1945 г., мл. сержант, механик-водитель. После войны работал токарем в совхозе «Сасовский».

ТВЕРСКОЙ Алексей Андреевич, род. в 1906 г., Тамбовская губ., Елатомский уезд, д. Доринки, на фронте с августа 1941 г., гв. рядовой, зав. делопроизводством, 212 гв. сп, 75 гв. сд, дважды тяжело ранен. Участвовал в битве на Курской дуге, форсировании реки Днепр, освобождении Белоруссии Советской Прибалтики. Награжден орденом Красной Звезды, медалью «За боевые заслуги». После войны работал ст. инструктором 4-й части Путятинского райвоенкомата, Рязанская обл.

ТВЕРСКОЙ Владимир Афиногенович, род. в 1910 г., Тамбовская губ., Елатомский уезд, д. Доринки. Награжден орденом Отечественной войны II степени.

ТВЕРСКОЙ Иван Федорович, род. 15.08.1922 г., Тамбовская губ., Елатомский уезд, д. Доринки, на фронте с 1941 г., лейтенант, ком. взвода, 577 сп, 118 сд, трижды ранен. Назначен в 1943 г. ст. инструктором Путятинского РВК. Награжден орденом Отечественной войны I степени, медалью «За боевые заслуги».

ТВЕРСКОЙ М.Ф., род. в 1910 г., Тамбовская губ., Елатомский уезд, с. Сасово, на фронте с ноября 1941 года.

ТВЕРСКОЙ Павел Иванович, род. в 1903 г., Тамбовская губ., Елатомский уезд, д. Доринки, на фронте с ноября 1941 г.

ТВЕРСКОЙ Федор А., род. в 1899 году, Тамбовская губ., Елатомский уезд, д. Доринки, на фронте с ноября 1941 г.

ТЕЛЕГИН Александр Григорьевич, род. в 1918 г., Тамбовская губ., Елатомский уезд, с. Кошибеево. В Красную Армию призван в 1938 году, гв. подполковник, 1 гв. зенап, войска ПВО, Черноморский флот. Награжден орденами Отечественной войны I, II степени, Красного Знамени, Красной Звезды, двумя медалями «За боевые заслуги», медалями «За оборону Севастополя», За оборону Кавказа», «За победу над Германией в Великой Отечественной войне 1941–1945 гг.».

ТЕЛЕГИН Емельян Иванович, род. в 1894 г., Тамбовская губ., Елатомский уезд, с. Кошибеево, на фронте с октября 1942 г., рядовой, 1154 сп, 344 сд, 49 А, Западный, 3-й Белорусский фронты, ранен. Награжден двумя медалями «За отвагу».

ТЕЛЕГИН Иван Яковлевич, род. в 1923 г., Рязанская губ., с. Кошибеево, на фронте с 1941 г., сержант, мастер, 35 шап, ВВС Балтийского флота. Награжден орденом Отечественной войны II степени, медалями «За боевые заслуги», «За оборону Ленинграда», «За победу над Германией в Великой Отечественной войне 1941–1945 гг.». После войны работал механиком-дизелистом на пристани с. Устье.

Из наградного листа: *«Наградить медалью «За боевые заслуги» сержанта Телегина И.Я. за отличную подготовку и сбережение материальной части электрооборудования и образцовую работу по специальности, обеспечив с 22.07.1943 года по настоящее время 810 боевых вылетов без отказа материальной части и опозданий к вылету. За устранение на самолетах 110 боевых повреждений электрооборудования и высокую производительность труда с отличными качествами. Командир 35 шап майор В. Кузьмин. 8 июля 1944 г.».*

ТЕЛЕГИН Петр Софронович, род. в 1919 г., Тамбовская губ., Елатомский уезд, с. Нащи, на фронте с 1941 г., гв. рядовой, 82 гв. сп, 32 гв. сд, 2 гв. А, 1-й Прибалтийский, 3-й Белорусский фронты. Награжден орденами Отечественной войны II степени, Красной Звезды, медалью «За отвагу».

ТЕМАНЦЕВ Антон Семенович, род. в 1904 г., Тамбовская губ., Елатомский уезд, д. Русановка, на фронте с ноября 1941 г.

ТЕНЬКОВ Николай Петрович. После войны работал в Сасовском летном училище гражданской авиации.

ТЕРЕХИН Александр Леонтьевич, род. в 1927 г., Рязанская губ., Сасовский уезд, д. Трудолюбовка, на фронте с 1944 г., рядовой, стрелок, 268 сп. Награжден медалью «За победу над Германией в Великой Отечественной войне 1941–1945 гг.». После войны работал скотником в совхозе «Лейный».

ТЕРЕХИН Александр Николаевич, род. в 1918 г., Тамбовская губ., Елатомский уезд, с. Калиновец. В Красную Армию призван в октябре 1938 г., гв. старшина ветслужбы, ветфельдшер, 16 гв. кп. Награжден орденами Отечественной войны II степени, Красной Звезды, медалями «За боевые заслуги», «За оборону Москвы».

ТЕРЕХИН Алексей Александрович, род. в 1911 г., Тамбовская губ., Елатомский уезд, д. Мордвиново, на фронте с июня 1941 г., вагонный мастер, вагонные мастерские 8-е военно-эксплуатационное отделение, 1-й Прибалтийский

фронт. Награжден орденом Красной Звезды. После войны работал осмотрщиком вагонов в вагонном ремонтном депо ж/д ст. Сасово. Умер в 1990 г.

Из наградного листа: *«Тов. Терехин обеспечивал безопасное продвижение всех сопровождаемых им поездов. Для обеспечения безопасности и своевременной доставки поездов к фронту проводил ремонт вагонов в пути. За время войны не допустил ни одного случая аварии или брака в работе. В сентябре 1943 года предотвратил аварию воинского поезда на ст. Ильино строительства № 514, своевременно остановив поезд стоп-краном. В этом же месяце при сопровождении им поезда на ветке строительства № 514 выбыл главный кондуктор, по ранению. Тов. Терехин заменил его и одновременно выполнял обязанности вагонного мастера и гл. кондуктора. Достоин награждения орденом Красной Звезды. Начальник отделения К. Тютюнин. 23 декабря 1943 г.».*

ТЕРЕХИН Алексей Григорьевич, род. в 1923 г., Рязанская губ., Елатомский уезд, д. Мордвиново, на фронте с 1941 г., майор. Награжден орденами Отечественной войны II степени, Красной Звезды, медалями «За боевые заслуги», «За оборону Сталинграда», «За победу над Германией в Великой Отечественной войне 1941–1945 гг.».

ТЕРЕХИН Алексей Иосифович, род. в 1913 г., Тамбовская губ., Елатомский уезд, д. Мордвиново. В Красную Армию призван в сентябре 1935 г., гв. лейтенант, 1280 сп, 391 сд, Закавказский, 1-й Украинский фронты, ранен, контужен. Награжден орденами Отечественной войны II степени, Красной Звезды, медалью «За победу над Германией в Великой Отечественной войне 1941–1945 гг.».

Из наградного листа: *«Тов. Терехин волевой, отважный командир. В бою за овладение железнодорожной станцией 18.03.1945 года подготовил личный состав и по сигналу атаки с возгласом «За Родину! За Сталина!» своим личным примером увлек за собой бойцов. Противник, не выдержав стремительности наступления, дрогнул. Преследуя противника, рота тов. Терехина на плечах немцев ворвалась в населенный пункт без потерь. Достоин правительственной награды – ордена Отечественной войны II степени. Командир 1280 сп подполковник А.П. Шалуханский. 25 марта 1945 г.».*

ТЕРЕХИН Алексей Николаевич, род. в 1924 г., Рязанская губ., д. Мордвиново, на фронте с августа 1942 г., рядовой, телефонист, 184 минп, контужен. Награжден медалями «За отвагу», «За оборону Ленинграда».

ТЕРЕХИН Анатолий Андреевич, род. в 1918 г., Тамбовская губ., Елатомский уезд, д. Мордвиново. В Красную Армию призван в сентябре 1938 г., гв. ст. сержант, санинструктор, 9 гв. минбр, 7 гв. минд, 3-й Белорусский фронт, трижды ранен. Награжден орденами Отечественной войны I степени, Славы III степени, медалями «За отвагу», «За боевые заслуги».

ТЕРЕХИН Валентин Андреевич, род. в 1926 г., Рязанская губ., Сасовский уезд, с. Мордвиново, на фронте с 1943 г., мл. сержант, орудийный номер, 541 задн, 36 мсд. Награжден орденом Отечественной войны II степени, медалями «За боевые заслуги», «За победу над Германией в Великой Отечественной войне 1941–1945 гг.», «За победу над Японией». После войны работал во 2-м отряде военизированной охраны ж/д ст. Сасово.

ТЕРЕХИН Владимир Ефимович, род. в 1923 г., Рязанская губ., Елатомский уезд, д. Мордвиново. Награжден орденом Отечественной войны I степени.

ТЕРЕХИН Владимир Петрович, род. в 1926 г., Рязанская губ., Сасовский уезд, с. Мордвиново, на фронте с января 1945 г., мл. сержант, 3 Уд. А. Награжден орденом Отечественной войны II степени, медалью «За победу над Германией в Великой Отечественной войне 1941–1945 гг.». После войны работал во 2-м отряде военизированной охраны ж/д ст. Сасово.

ТЕРЕХИН Владимир Федорович, род. в 1922 г., Тамбовская губ., Елатомский уезд, д. Мордвиново, лейтенант. Награжден орденом Отечественной войны II степени. Умер в мае 1994 г.

ТЕРЕХИН Григорий Александрович, род. в 1920 г., Тамбовская губ., Елатомский уезд, с. Калиновец. В Красную Армию призван в 1940 году, на фронте с ноября 1941 г., мл. сержант, автоматчик, 52 сп, 176 сд, Карельский фронт. Награжден орденом Отечественной войны II степени, медалью «За отвагу». После войны работал зав. молочно-товарной фермой в колхозе «Прогресс».

ТЕРЕХИН Евгений Петрович, род. в 1926 г., Рязанская губ., Сасовский уезд, д. Мордвиново, на фронте с апреля 1944 г., гв. рядовой, повозочный, 194 обс, 114 гв. сд, 3-й Украинский фронт. Награжден медалями «За боевые заслуги», «За взятие Вены», «За победу над Германией в Великой Отечественной войне 1941–1945 гг.».

ТЕРЕХИН Ефим Петрович, род. в 1893 г., Тамбовская губ., Елатомский уезд, на фронте с октября 1942 г., рядовой, военный строитель, военно-строительный отряд № 147, Западный, 3-й Белорус-

ский фронты, тяжело ранен. Награжден медалью «За отвагу».

ТЕРЕХИН Иван Александрович, род. в 1917 г., г. Царицын, на фронте с января 1941 г., рядовой, артиллерист. Награжден медалью «За победу над Германией в Великой Отечественной войне 1941–1945 гг.». После войны работал садоводом в колхозе «Прогресс».

ТЕРЕХИН Иван Григорьевич, род. в 1911 г., Тамбовская губ., Елатомский уезд, с. Калиновец, на фронте с июня 1941 г., рядовой, стрелок, 86 сп, ранен. Награжден орденом Отечественной войны II степени, медалью «За победу над Германией в Великой Отечественной войне 1941–1945 гг.». После войны работал плотником в колхозе «Прогресс».

ТЕРЕХИН Иван Иванович, род. в 1922 г., Тамбовская губ., Елатомский уезд, д. Мордвиново. В Красную Армию призван в январе 1941 года, лейтенант, ком. взвода, 242 сп, 74 сд, Юго-Западный фронт, дважды тяжело ранен. Награжден орденом Отечественной войны I, II степени, медалью «За победу над Германией в Великой Отечественной войне 1941–1945 гг.». После войны работал учителем в средней школе № 106, г. Сасово. Умер 26.06.1994 г.

ТЕРЕХИН Иван Пантелеевич, род. в 1918 г., Тамбовская губ., Елатомский уезд, д. Ивановка, на фронте с января 1943 г., мл. сержант, шофер, 12 сп, ранен. Награжден медалью «За победу над Германией в Великой Отечественной войне 1941–1945 гг.». После войны работал шофером в Сасовском отделении «Сельхозтехника».

ТЕРЕХИН Иван Петрович, род. в 1923 г., Рязанская губ., Елатомский уезд, д. Мордвиново, на фронте с 1941 г., ст. лейтенант. Награжден орденом Отечественной войны II степени, медалями «За боевые заслуги», «За победу над Германией в Великой Отечественной войне 1941–1945 гг.».

ТЕРЕХИН Иван Яковлевич, род. 20.01.1924 г., Рязанская губ., Елатомский уезд, д. Мордвиново, на фронте с августа 1942 г., гв. мл. лейтенант, 14 гв. пабр, Западный, 3-й Белорусский фронты. Награжден орденами Отечественной войны II степени, Красной Звезды, медалями «За отвагу», «За боевые заслуги», «За взятие Кенигсберга», «За победу над Германией в Великой Отечественной войне 1941–1945 гг.». После войны служил в Сасовском районном отделе милиции. Умер 18.08.1962 г.

Из наградного листа: *«В боях с немецкими захватчиками тов. Терехин своими активными действиями систематически способствовал делу уничтожения вражеской техники и вооружения. Благодаря исключительно точной наводке 22.03.1945 года своим огнем его орудие разбило шесть автомашин в движении и до 70 немцев. В этом же районе 23.03.1945 года орудие в составе батареи подавило два орудия 105-мм арт. батареи противника. 7–8.04.1945 года на подступах к г. Кенигсберг орудие, где наводчиком тов. Терехин, в составе батареи подавило две вражеские арт. батареи. За образцовое выполнение боевых заданий командования на фронте борьбы с немецкими захватчиками тов. Терехин представляется к правительственной награде – ордену Отечественной войны II степени. Командир 2-го дивизиона гв. майор Кузнецов. 3 мая 1945 г.».*

ТЕРЕХИН Максим Федосеевич, род. в 1913 г., Тамбовская губ., Елатомский уезд, с. Мордвиново, на фронте с июля 1941 г., ст. сержант, ком. отд., 59 ждп, Западный, 3-й Украинский фронты, ранен, контужен. Награжден медалями «За отвагу», «За взятие Будапешта», «За победу над Германией в Великой Отечественной войне 1941–1945 гг.». После войны работал в совхозе им. Клары Цеткин, Батьковское отделение.

Из наградного листа: *«Ст. сержант тов. Терехин со своим взводом, под сильным обстрелом и бомбежкой с воздуха, за три часа до заданного срока восстановил разрушенную переправу на реке Днестр. В условиях обстрела переправил без задержки много пушек, обозов с боеприпасами и другого вооружения, не имея потерь в личном составе взвода. За проявленные смелость, отвагу и своевременное обеспечение переправы вооружения и боеприпасов достоин награждения медалью «За отвагу». Зам. ком. штаба инженерных войск 57-й Армии подполковник Иванов. 25 мая 1944 г.».*

ТЕРЕХИН Михаил Григорьевич, род. в 1924 г., Рязанская губ., д. Кузьминки, на фронте с сентября 1942 г., сержант, пулеметчик, тяжело ранен. Награжден орденом Отечественной войны II степени, медалью «За победу над Германией в Великой Отечественной войне 1941–1945 гг.». После войны работал бухгалтером в совхозе «Лейный». Умер 31.01.1993 г.

ТЕРЕХИН Никита Николаевич, род. в 1908 г., Тамбовская губ., Елатомский уезд, д. Кузьминки, на фронте с 1942 г., сержант, радиотелеграфист, 116 тбр, 8 мк, 2-й Украинский фронт, ранен. Награжден медалью «За отвагу».

ТЕРЕХИН Николай Александрович, род. в 1927 г., Рязанская губ., Сасовский уезд, д. Мордвиново, на фронте с сентября 1944 г., ст. сержант, механик. Награжден медалью «За победу над Германией в Великой Отечественной войне 1941–1945 гг.». После войны ра-

ботал техником в Сасовском летном училище гражданской авиации.

ТЕРЕХИН Николай Ефимович, род. в 1919 г., Тамбовская губ., Елатомский уезд, д. Мордвиново. Награжден орденом Отечественной войны II степени.

ТЕРЕХИН Николай Иосифович, род. 15.05.1921 г., Тамбовская губ., Елатомский уезд, д. Мордвиново. В Красную Армию призван в сентябре 1940 г., гв. лейтенант, ком. взвода, 4 гв. вдсп, 2 гв. вдд, Западный, Северо-Кавказский фронты. Награжден двумя орденами Отечественной войны I степени, орденом Красной Звезды. После войны работал преподавателем физического воспитания в школе, с. Вялсы. Умер 2.12.1994 г.

Из наградного листа: *«В боях 3.05.1943 года умело провел свой взвод и первым ворвался в населенный пункт, в этом бою взвод уничтожил до 30 немецких солдат и офицеров и захватил 14 пленных и трофеи. Достоин правительственной награды – ордена Отечественной войны II степени. Командир 4 гв. вдсп гв. полковник Дружинин. 16 мая 1945 г. Приказом от 20.05.1945 г. награжден орденом Отечественной войны I степени».*

ТЕРЕХИН Николай Леонтьевич, род. в 1924 г., Рязанская губ., д. Кузьминка, на фронте с 1942 г., сержант, инструктор, 173 сп. Награжден медалью «За победу над Германией в Великой Отечественной войне 1941–1945 гг.». После войны работал грузчиком на Сасовской швейной фабрике.

ТЕРЕХИН Николай Петрович, род. в 1909 г., Тамбовская губ., Елатомский уезд, д. Мордвиново, на фронте с марта 1941 г., рядовой, 664 сп, тяжело ранен. Награжден медалью «За отвагу». После войны работал зав. фермой в колхозе.

ТЕРЕХИН Николай Федосеевич,



род. 12.12.1906 г., Тамбовская губ., Елатомский уезд, д. Мордвиново, на фронте с мая 1942 г., майор, капитан 2-го ранга, сторожевой корабль «Вихрь», Балтийский флот. Награжден двумя орденами Красной Звезды, медалями «За боевые заслуги», «За оборону Ленинграда». После войны продолжил службу на флоте. Умер в 1983 г.

Из наградного листа: *«...С июля 1943 г. в продолжение всей компании плавал дублером командира сетевого заградителя «Онега», участвовал во всех проводимых операциях корабля. Под обстрелом вражеских береговых батарей и авиации корабль обеспечивал доставку боезапаса на острова Сескарь, Лавансаари (Финский залив) из Кронштадта и Ленинграда. В июне 1943 г. при налете вражеской авиации был выведен из строя командир, и командование принял тов. Терехин, обеспечивая отражение налета авиации. Задание было выполнено... Являясь парторгом части, сумел организовать партийную работу на выполнение заданий по ремонту корабля, за что несколько раз получал денежную награду. За храбрость, личную инициативу и умелое руководство по борьбе с немецкими захватчиками представляется к правительственной награде – ордену Отечественной войны II степени. Командир СКР «Вихрь» капитан 3-го ранга Дубровицкий. Приказом № 20 от 23.05.1945 г. награжден орденом Красной Звезды».*

ТЕРЕХИН Николай Федосеевич, род. в 1906 г., Тамбовская губ., Елатомский уезд, д. Мордвиново, на фронте с 1941 г., инженер-капитан 3-го ранга, сторожевой корабль «Вихрь», Балтийский флот. Награжден двумя орденами Красной Звезды, медалями «За боевые заслуги», «За оборону Ленинграда».

ТЕРЕХИН Павел Карпович, род. в 1908 г., Тамбовская губ., Елатомский уезд, д. Луково, на фронте с 1941 г., рядовой, сапер, 1199 сп, 354 сд, Центральный фронт. Награжден орденом Отечественной войны I степени, медалью «За отвагу».

ТЕРЕХИН Павел Павлович, род. в 1908 г., Рязанская обл., Сасовский р-н, д. Мордвиново, на фронте с июня 1941 г., рядовой, 327 сд, 2 Уд. А, ранен. Награжден медалями «За боевые заслуги», «За победу над Германией в Великой Отечественной войне 1941–1945 гг.». После войны работал бухгалтером в промартели. Умер 20.11.1982 г.

ТЕРЕХИН Петр Васильевич, род. в 1907 г., Тамбовская губ., Елатомский уезд, д. Мордвиново. В Красную Армию призван в 1929 году, ст. техник-лейтенант, ком. рем. взвода, 45 тп, 2 Уд. А, Северо-Западный, Брянский, Ленинградский фронты, ранен. Награжден двумя орденами Красной Звезды, медалями «За отвагу», «За боевые заслуги».

ТЕРЕХИН Петр Дмитриевич, род. в 1902 г., Тамбовская губ., Елатомский уезд, с. Сасово. В Красную Армию призван в 1932 г., гв. полковник, нач. политотдела, 95 ск, 65 А, Ленинградский, 1-й, 3-й Белорусский, 1-й Дальневосточный фронты. Награжден орденом Отечественной войны II степени, тремя орденами Красного Знамени, орденом Красной Звезды, медалями «За боевые заслуги», «За оборону Сталинграда», «За взятие Кенигсберга», «За победу над Германией в Великой Отечественной войне 1941–1945 гг.», «За победу над Японией».

Из наградного листа: *«...В результате большой проведенной пар-*

тийной работы в период активной обороны личный состав дивизии во время прорыва укрепленной полосы противника и в боях в Восточной Пруссии проявил мужество и отвагу. За умелое руководство полит. органами и полит. аппаратом и за воспитание в личном составе наступательного порыва тов. Терехин достоин награждения орденом Красного Знамени. Командир политотдела 5-й Армии полковник Хватов. 17 февраля 1945 г.».

ТЕРЕХИН Петр Иванович, род. в 1907 г., Тамбовская губ., Елатомский уезд, д. Мордвиново, на фронте с января 1942 г., гв. ефрейтор, линейный надсмотрщик, 5 гв. опс, 2 гв. ТА, Центральный, 1-й, 2-й Украинские, 1-й Белорусский фронты, ранен. Награжден орденом Славы III степени, медалью «За боевые заслуги».

ТЕРЕХИН Петр Павлович, род. в 1896 г., Тамбовская губ., Елатомский уезд, д. Мордвиново, на фронте с сентября 1941 г., сержант, 88 сп, 9 сд, тяжело ранен. Награжден медалью «За отвагу». После войны работал сторожем на хлебокомбинате. Умер 15.011.1970 года.

ТЕРЕХИН Петр Петрович, род. в 1895 г., Тамбовская губ., Елатомский уезд, д. Хреново, на фронте с июня 1942 г., рядовой. Награжден медалью «За победу над Германией в Великой Отечественной войне 1941–1945 гг.». После войны работал в колхозе «Трудовик».

ТЕРЕХИН Семен Иосифович,



род. в 1922 г., Тамбовская губ., Елатомский уезд, д. Мордвиново, на фронте с 1941 года, старшина, разведчик, 468 сп. Награжден медалью «За победу над Германией в Великой Отечественной войне 1941–1945 гг.», знаком «Отличный разведчик». После войны работал маляром в Пителинском строительно-монтажном управлении. Умер 8.05.1977 г.

ТЕРЕХИН Степан Степанович, род. в 1913 г., Тамбовская губ., Елатомский уезд, д. Хреново. Награжден орденом Отечественной войны II степени.

ТЕРЕХИН Степан Яковлевич, род. в 1924 г., Рязанская губ., д. Таировка. Награжден орденом Отечественной войны II степени.

ТЕРЕХИН Тимофей Степанович, род. в 1903 г., Тамбовская губ., Елатомский уезд, с. Новый Ункор, ефрейтор, сапер, 143 отбр, Калининский фронт. Награжден медалью «За отвагу».

ТЕРЕШКИН Алексей Иванович, род. 26.03.1904 г., Тамбовская губ., Елатомский уезд, д. Воскресенка. В Красную Армию призван в ноябре 1926 г., капитан интенд. службы, воен. склад № 708. Награжден орденом Красной Звезды.

ТЕРЕШКИН Василий Валерьевич, род. в 1924 г., Рязанская губ., с. Истлеево. Награжден орденом Отечественной войны I степени.

ТЕРЕШКИН Василий Емельянович, род. в 1924 г., Рязанская губ., с. Истлеево, на фронте с августа 1942 г., мл. лейтенант. Тяжелое ранение. Инвалид войны. Награжден орденом Отечественной войны II степени. После войны работал преподавателем физ. воспитания в средней школе, с. Огарево-Почково.

ТЕРЕШКИН Дмитрий Андреевич, род. в 1906 г., Тамбовская губ., Елатомский уезд, на фронте с июня 1941 г., ефрейтор, связной, 229 сп, 8 сд, Центральный фронт. Награжден медалью «За боевые заслуги».

ТЕРЕШКИН Дмитрий Емельянович, род. в 1909 г., Тамбовская губ., Елатомский уезд, с. Истлеево. Награжден орденом Отечественной войны II степени.

ТЕРЕШКИН Иван Иванович, род. в 1905 г., Тамбовская губ., Елатомский уезд, на фронте с 1942 г., рядовой, пулеметчик, 43 зенабр, Ленинградский фронт, дважды ранен. Награжден медалью «За боевые заслуги».

ТЕРЕШКИН Иван Михайлович, род. в 1923 г., Рязанская губ., Елатомский уезд, на фронте с октября 1941 г., ст. сержант, ком. отд., 655 орс, 141 сд, Воронежский, Центральный, 1-й, 4-й Украинские фронты. Награжден орденами Красной Звезды, Славы III степени, медалью «За боевые заслуги».

ТЕРЕШКИН Михаил Михайлович, род. в 1921 г., Тамбовская губ., Елатомский уезд, с. Истлеево. Награжден орденом Отечественной войны II степени.

ТЕРЕШКИН Михаил Федорович, род. в 1917 г., Тамбовская губ., Елатомский уезд, с. Истлеево, на фронте с июля 1941 г., инженер-полковник, пом. нач.отд. артснабжения, 60 А, Воронежский, Центральный фронты. Награжден орденом Отечественной войны II степени, двумя орденами Красной Звезды, медалями «За боевые заслуги», «За победу над Германией в Великой Отечественной войне 1941–1945 гг.».

ТЕРЕШКИН Петр Михайлович, род. в 1913 г., Тамбовская губ., Елатомский уезд, д. Воскресенка, на фронте с 1941 г., рядовой, ездовой, 902 сп, 248 сд. Награжден медалями «За отвагу», «За победу над Германией в Великой Отечественной войне 1941–1945 гг.».

ТЕРЕШКИН Петр Феофанович, род. в 1913 г., Тамбовская губ., Елатомский уезд, с. Шеметово, на фронте с ноября 1942 г., ст. сер-

жант, замковый, 942 ап, 374 сд, контужен. Награжден медалями «За боевые заслуги», «За оборону Ленинграда», «За победу над Германией в Великой Отечественной войне 1941–1945 гг.». После войны работал сторожем магазина, г. Сасово.

ТЕТЕРИН Иван Борисович, род. в 1921 г., Тамбовская губ., Елатомский уезд, д. Ивановка, на фронте с марта 1942 г., рядовой, радиотелеграфист, 1300 гап, 58 габр, Ленинградский фронт, дважды тяжело ранен. Награжден орденом Отечественной войны I степени, медалями «За отвагу», «За боевые заслуги», «За оборону Ленинграда», «За победу над Германией в Великой Отечественной войне 1941–1945 гг.». После войны служил в органах МВД, работал в средней школе, п. Кустаревка.

ТЕТЕРИН Иван Феоктистович, род. в 1922 г., Тамбовская губ., Елатомский уезд, д. Ивановка, на фронте с сентября 1941 г., рядовой, шофер, 5 гв. орадн. Награжден орденом Отечественной войны II степени, медалями «За отвагу», «За освобождение Варшавы», «За победу над Германией в Великой Отечественной войне 1941–1945 гг.». После войны работал в Кустаревском лесничестве.

Из наградного листа: *«23.04.1945 года батарея звуковой разведки переправилась на западный берег реки Одер. На пути следования к месту расположения машина тов. Тетерина попала под артиллерийский обстрел со стороны противника. Осколками вблизи разорвавшегося снаряда был перебит бензопровод, и машина остановилась. Надо было во что бы то ни стало вывести ее из зоны обстрела. Не растерявшись, тов. Тетерин выскочил из кабины и, несмотря на рвущиеся вокруг снаряды, быстро заменил бензопровод и вывел машину в безопасное место. Благодаря отважному поступку тов. Тетерина машина была спасена. За отличное выполнение заданий командования на фронте борьбы с немецкими захватчиками и проявленные при этом отвагу и мужество тов. Тетерин достоин награждения медалью «За отвагу». Командир 5 гв. орадн гв. майор Кравцов. 18 мая 1945 г.».*

ТЕТЕРИН Федор Дмитриевич, род. в 1915 г., Тамбовская губ., Елатомский уезд, д. Ивановские Выселки, мл. сержант, слесарь рем. взвода, 1529 тсап, Степной, 2-й Украинский фронты. Награжден двумя медалями «За боевые заслуги».

ТЕТЕРИН Феоктист Андреевич, род. в 1897 г., на фронте с 1941 г., рядовой, 1103 сп. Умер 25.07.1957 года.

ТЕТЕРИН Яков Степанович, род. 16.11.1925 г., Рязанская губ., Елатомский уезд, с. Ивановка, на фронте с января 1943 г., сержант, ком. отд., 15 тп. Награжден орденом Славы III степени, медалью «За победу над Германией в Великой Отечественной войне 1941–1945 гг.». После войны работал пчеловодом в совхозе «Пичкиряевский».

ТИМАКОВ Андрей Андреевич, род. в 1903 г., Тамбовская губ., Елатомский уезд, на фронте с 1941 г., рядовой, ездовой, 348 сп, 51 сд, 1-й Прибалтийский фронт. Награжден медалью «За боевые заслуги».

ТИМАКОВ Андрей Иванович, род. в 1912 г., Тамбовская губ., Елатомский уезд, с. Гавриловское, на фронте с августа 1941 г., гв. старшина, ком. орудия, 3 гв. тбр, 1-й Украинский фронт. Награжден орденом Красной Звезды, медалями «За отвагу», «За боевые заслуги».

ТИМАКОВ Василий Иванович, род. 11.06.1916 г., Тамбовская губ., Елатомский уезд, с. Гавриловское, на фронте с июня 1941 г., мл. сержант, слесарь-монтажник, 476-я отд. авторемонтная база, 34 гв. ск, 1-й Украинский фронт. Награжден орденом Отечественной войны II степени, медалями «За боевые заслуги», «За оборону Сталинграда», «За освобождение Праги», «За победу над Германией в Великой Отечественной войне 1941–1945 гг.». После войны работал шофером в колхозе «Маяк труда». Умер 7.10.2008 г.

ТИМАКОВ Георгий Иванович, род. в 1902 г., Тамбовская губ., Елатомский уезд, с. Гавриловское, рядовой, прицельный, 463 зенап, 41 зенад, Ленинградский фронт. Награжден медалью «За боевые заслуги».

ТИМАКОВ Дмитрий Семенович, род. в 1912 г., Тамбовская губ., Елатомский уезд, с. Гавриловское, на фронте с июня 1941 г., рядовой, автоматчик, 146 сп. Награжден орденом Отечественной войны II степени, медалью «За победу над Германией в Великой Отечественной войне 1941–1945 гг.». После войны работал плотником в колхозе «Маяк труда».

ТИМАКОВ Иван Дмитриевич, род. в 1896 г., Тамбовская губ., Елатомский уезд, на фронте с октября 1941 г., рядовой, разведчик-наблюдатель, 542 аминп, 10 А, Западный фронт. Награжден медалью «За отвагу».

ТИМАКОВ Иван Иванович, род. в 1912 г., Тамбовская губ., Елатомский уезд, с. Липовка, на фронте с ноября 1941 г.

ТИМАКОВ Иван Сергеевич, род. в 1919 г., Тамбовская губ., Елатомский уезд. В Красную Армию призван в 1939 г. Участник советско-финляндской войны. На фронтах

Великой Отечественной войны с июня 1941 г., ст. сержант, нач. склада, 175 сд, 48 А, Карельский, Центральный, 1-й Белорусский фронты. Награжден медалью «За отвагу».

ТИМАКОВ Максим Ефремович, род. в 1899 г., Тамбовская губ., Елатомский уезд, с. Любовниково, на фронте с ноября 1941 г.

ТИМАКОВ Николай Михайлович, род. в 1923 г., Рязанская губ., Елатомский уезд, с. Безводные Прудищи, на фронте с октября 1941 г., ст. сержант, разведчик, 12 гв. сд, Западный, Юго-Западный, 3-й Украинский фронты, дважды ранен. Награжден орденами Отечественной войны II степени, Красной Звезды, медалью «За победу над Германией в Великой Отечественной войне 1941–1945 гг.». После войны работал в передвижной механизированной колонне № 367.

ТИМАКОВ Петр Васильевич, род. в 1922 г., Тамбовская губ., Елатомский уезд, д. Коловерти, на фронте с 1941 г., мл. сержант, ст. писарь, 86 обс. Награжден орденом Отечественной войны II степени, медалью «За победу над Германией в Великой Отечественной войне 1941–1945 гг.». После войны работал пом. директора по хоз. части в ПТУ № 16.

ТИМАКОВ Петр Иванович, род. в 1924 г., Рязанская губ., на фронте с июля 1942 г., рядовой, шофер, 408 лап, 7 гв. тк, 1-й Украинский фронт. Награжден орденом Красной Звезды.

Из наградного листа: *«11.02.1945 года во время налета авиации противника, невзирая на сильный обстрел и бомбежку с воздуха, тов. Тимаков с двумя красноармейцами выгрузил бензин с горящей автомашины и потушил ее, после чего угнал в укрытие. Партии Ленина-Сталина и социалистической Родине предан. Достоин правительственной награды – ордена Красной Звезды. Командир 408 лап майор Кирьянов. 16 февраля 1945 г.».*

ТИМАКОВ Сергей Андреевич, род. в 1904 г., Тамбовская губ., Елатомский уезд, на фронте с сентября 1941 г., ефрейтор, шофер, Воронежский, Юго-Западный, 3-й Украинский фронты. Награжден медалью «За боевые заслуги».

ТИМАКОВ Сергей Иванович, род. в 1898 г., Тамбовская губ., Елатомский уезд, на фронте с августа 1942 года, ст. сержант, 945 сп.

ТИМАКОВ Сергей Иванович, род. в 1910 г., Тамбовская губ., Елатомский уезд, с. Гавриловское, рядовой, 208 сп, 18 сд.

ТИМАКОВА Анна Михайловна, мл. сержант.

ТИМЕЕВ Давид Тимофеевич, род. в 1900 г., Тамбовская губ., Елатомский уезд, с. Глядково, на фронте с октября 1941 г.

ТИМЕЕВ Николай Карпович, род. в 1923 г., Рязанская губ., Елатомский уезд, с. Глядково, на фронте с 1941 г., гв. капитан, пом. нач. отд. штаба, 30 гв. сд, 15 гв. ск, 10 гв. А. Награжден орденами Отечественной войны II степени, Красной Звезды, медалью «За боевые заслуги».

ТИМОНИН Иван Евдокимович, род. 5.05.1921 г., Тамбовская губ., Елатомский уезд, с. Ушаково. В Красную Армию призван в 1939 году, на фронте с июня 1941 г., гв. рядовой, артиллерист, 77 гв. сп, 26 гв. сд, 3-й Белорусский фронт, множественные тяжелые ранения. Награжден орденом Отечественной войны I степени, медалями «За отвагу», «За победу над Германией в Великой Отечественной войне 1941–1945 гг.». После войны работал кочегаром на хлебоприемном пункте.

ТИМОНИН Михаил Иванович, род. в 1913 г., Тамбовская губ., Елатомский уезд, с. Темгенево. Награжден орденом Отечественной войны II степени.

ТИМОНИН Николай Иванович, род. в 1925 г., Рязанская губ., Сасовский уезд, с. Ушаково, на фронте с 1943 г., гв. мл. сержант, подносчик снарядов, 296 гв. сп, 98 гв. сд, Карельский фронт. Награжден орденами Красной Звезды, Славы III степени, медалью «За победу над Германией в Великой Отечественной войне 1941–1945 гг.».

Из наградного листа: *«21.06.1944 года перед форсированием реки Свирь минометы вели усиленный огонь по огневым точкам противника. Тов. Тимонин без задержки упорно выполнял свои обязанности по доставке мин своему расчету, а также помогал работать снарядному. Как только был подан сигнал для форсирования реки Свирь, расчет спустил лодку на воду, и, переправившись на другой берег реки, подносчик тов. Тимонин быстро из лодки перенес мины к своему расчету, где уже вел минометный огонь по убегающим финнам и по огневым точкам противника. Тов. Тимонин взял четыре лодки с минами и, не отставая от своего расчета, двигался вперед. Достоин награждения орденом Славы III степени. Командир 296 гв. сп гв. подполковник А.В. Макаров. 23 июня 1944 г.».*

ТИМОНИНА Александра Ивановна, род. в 1923 г., Рязанская губ., Елатомский уезд, на фронте с марта 1943 г., ст. сержант медслужбы, хирургическая сестра, 61 А. Награждена медалью «За боевые заслуги».

Из наградного листа: *«За время работы проявила себя как дисциплинированная, энергичная, знаю-*

щая свое дело сестра. За последнюю операцию по форсированию реки Одер тов. Тимонина, не зная устали, работала в операционной. При ее помощи сделано 79 сложных хирургических операций и более сотни хирургических обработок ран. На отлично овладела техникой гипсования и техникой внутривенных вливаний. Дисциплинарных взысканий не имеет. Морально устойчива. Партии Ленина-Сталина и социалистической Родине предана. Достойна награждения медалью «За боевые заслуги». Командир 86-й отд. роты медицинского усиления майор медслужбы Фицнер. 11 мая 1945 г.».

ТИМОФЕЕВ Григорий Антонович, род. в 1910 г., Тамбовская губ., Елатомский уезд, д. Даниловка. В Красную Армию призван в сентябре 1940 г., гв. старшина, автоматчик, 44 гв. тбр, 1-й Украинский фронт, ранен. Награжден орденом Отечественной войны II степени, тремя орденами Красной Звезды, орденом Славы III степени, медалями «За боевые заслуги», «За взятие Берлина», «За победу над Германией в Великой Отечественной войне 1941–1945 гг.», «За доблестный труд в Великой Отечественной войне 1941–1945 гг.». После войны работал нач. пожарной охраны Нижнемальцевского химзавода. Умер 4.10.1986 г.

Из наградного листа: *«13.01.1945 года в боях по форсированию реки Пилица и овладению плацдармом на северном берегу реки, находясь в боевых порядках роты, в числе первых форсировал реку и в бою за овладение первой траншеей огнем из автомата уничтожил четырех солдат противника. 2.02.1945 года, несмотря на сильный минометный и ружейно-пулеметный огонь противника, в числе первых форсировал реку Одер и, заметив пулеметную точку противника, мешавшую форсированию реки Одер, подкравшись к ней, огнем из автомата и гранатой уничтожил трех солдат и пулемет и в рукопашной схватке убил одного солдата противника, сам был ранен. Достоин правительственной награды – ордена Красной Звезды. Командир гв. ст. лейтенант Ивко. 7 марта 1945 г.».*

ТИМОФЕЕВ Михаил Алексеевич, род. в 1907 г., Тамбовская губ., Елатомский уезд, на фронте с октября 1941 г., ст. лейтенант, ком. роты, 927 сп, 251 сд, 31 А. Награжден орденом Красного Знамени.

Из наградного листа: *«В бою 11 августа 1943 года тов. Тимофеев со своей ротой отразил шесть вражеских контратак. В этом бою показал себя стойким, храбрым, мужественным командиров и своим личным примером воодушевлял личный состав роты на разгром врага. Также показал умение руководства боем. В результате ротой уничтожено: 75 немецких солдат и офицеров, пять взято в плен; огнем ротных минометов подавлено две огневые точки противника. Достоин награждения орденом Красного Знамени. Командир 251 сд майор Волгин. 15 августа 1943 г.».*

ТИМОФЕЕВ Михаил Григорьевич, род. в 1920 г., на фронте с августа 1941 г., рядовой, стрелок, 3 гв. мсбр. Награжден медалью «За победу над Германией в Великой Отечественной войне 1941–1945 гг.». После войны работал пом. капитана на пристани, г. Касимов.

ТИМОФЕЕВ Николай Николаевич, род. в 1916 г., Тамбовская губ., Елатомский уезд, д. Ивановка, на фронте с июня 1942 г., рядовой, сапер, 237 осб, 132 сд, 70 А, ранен. Награжден медалями «За отвагу», «За победу над Германией в Великой Отечественной войне 1941–1945 гг.». После войны работал в совхозе «Андреевский».

ТИМОФЕЕВ Петр Николаевич, род. в 1927 г., Рязанская губ., Сасовский уезд, д. Ивановка, на фронте с ноября 1944 г., рядовой, линейный надсмотрщик. Награжден орденом Отечественной войны II степени, медалью «За победу над Германией в Великой Отечественной войне 1941–1945 гг.». После войны работал монтером на 29-й дистанции связи.

ТИМОХИН Андрей Иванович, род. в 1910 г., Тамбовская губ., Елатомский уезд, с. Огарево-Почково, на фронте с ноября 1941 г.

ТИМОХИН Василий Андреевич, род. в 1918 г., Тамбовская губ., Елатомский уезд, с. Малый Студенец, сержант, п/п 43668. Награжден орденом Отечественной войны II степени.

ТИМОХИН Василий Сергеевич, род. в 1925 г., Рязанская губ., Сасовский уезд, д. Лотказино, на фронте с 1943 г., рядовой, 975 сп, 270 сд, тяжело ранен. Награжден медалью «За победу над Германией в Великой Отечественной войне 1941–1945 гг.». После войны работал в колхозе «Заря». Умер 25.06.1956 года.

ТИМОХИН Василий Яковлевич, род. в 1922 г., Тамбовская губ., Елатомский уезд, д. Подостровное. В Красную Армию призван в 1940 г., ст. сержант, авиационный механик, 686 шап, 289 шад, 4-й Украинский фронт. Награжден орденом Отечественной войны II степени, двумя медалями «За боевые заслуги», медалями «За оборону Сталинграда», «За победу над Германией в Великой Отечественной войне 1941–1945 гг.».

ТИМОХИН Григорий Иванович, род. в 1903 (1905) г., Тамбовская губ., Елатомский уезд, с. Огарево-Почково, на фронте с июля 1941 года, ст. сержант, наводчик, 154 сп,

327 сд, Калининский, Ленинградский фронты, ранен. Награжден медалью «За отвагу».

ТИМОХИН Дмитрий Иванович, род. в 1908 г., Тамбовская губ., Елатомский уезд, с. Огарево-Почково, на фронте с июня 1941 г., рядовой, 290 сп, дважды тяжело ранен. Награжден медалью «За отвагу». После войны работал сторожем в колхозе.

ТИМОХИН Дмитрий Павлович, род. в 1903 г., Тамбовская губ., Елатомский уезд, рядовой, ранен. Награжден медалью «За победу над Германией в Великой Отечественной войне 1941–1945 гг.». После войны работал в колхозе «Большевик».

ТИМОНИН Дмитрий Яковлевич, род. в 1906 г., Тамбовская губ., Елатомский уезд, с. Темгенево. Награжден орденом Отечественной войны II степени.

ТИМОХИН Сергей Иванович, род. в 1902 г., Тамбовская губ., Елатомский уезд, с. Огарево-Почково, на фронте с ноября 1941 г.

ТИМОХИН Яков Кириллович, род. в 1914 г., Тамбовская губ., Елатомский уезд, с. Ильино, на фронте с марта 1942 г., рядовой, шофер, 820-й автотранспортный батальон. Награжден орденом Отечественной войны II степени, медалью «За победу над Германией в Великой Отечественной войне 1941–1945 гг.». После войны работал в колхозе им. Павлова.

ТИМОШИН Алексей Сергеевич, род. в 1923 г., Рязанская губ., Елатомский уезд, д. Таировка, на фронте с октября 1941 г., рядовой, стрелок, 690 сп. Награжден медалью «За победу над Германией в Великой Отечественной войне 1941–1945 гг.». После войны работал каменщиком в строительном управлении № 19.

ТИМОШИН Алексей Тимофеевич, род. в 1908 г., Тамбовская губ., Елатомский уезд, д. Таировка. После войны работал путевым обходчиком, 5-я дистанция пути.

ТИМОШИН Никифор Тимофеевич, род. в 1919 г., Тамбовская губ., Елатомский уезд, д. Таировка, на фронте с июля 1942 г., вольнонаемный, зав. делопроизводством, военная прокуратура тыла, 1-й Белорусский фронт. Награжден орденом Отечественной войны I степени, медалью «За боевые заслуги». После войны работал учителем средней школы, с. Поляки-Майданы. Умер 20.08.1997 г.

ТИМОШИН Николай Николаевич, род. в 1925 г., Рязанская губ., Сасовский уезд, с. Свищево, на фронте с января 1943 г., рядовой, стрелок. Награжден медалью «За победу над Германией в Великой Отечественной войне 1941–1945 гг.».

ТИМОШИН Николай Тимофеевич, род. в 1919 г., Тамбовская губ., Елатомский уезд, с. Сасово, на фронте с декабря 1941 г.

ТИМОШИН Филипп Сергеевич, род. в 1916 г., Тамбовская губ., Елатомский уезд, д.Таировка. Награжден орденом Отечественной войны II степени.

ТИМОШКИН Василий Яковлевич, род. в 1922 г., Тамбовская губ., Елатомский уезд, д. Татарниково, на фронте с 1941 г., гв. сержант, ком. отд. разведки, 829 сп, 211 сд. Награжден орденом Отечественной войны I степени, медалями «За отвагу», «За боевые заслуги», «За освобождение Варшавы», «За освобождение Праги», «За взятие Берлина», «За победу над Германией в Великой Отечественной войне 1941–1945 гг.». После войны работал шофером на Нижнемальцевском химзаводе. За трудовые достижения награжден орденом Трудовой Славы III степени, медалями «За трудовое отличие», «За трудовую доблесть».

ТИМОШКИН Николай Александрович, род. 16.05.1926 г., Рязанская губ., Сасовский уезд, д. Татарниково, на фронте с 1943 г., рядовой, стрелок, 118 сп, контужен. Награжден орденами Отечественной войны II степени, Красной Звезды, медалью «За победу над Германией в Великой Отечественной войне 1941–1945 гг.». После войны работал в Сасовском летном училище гражданской авиации.

ТИПАНОВ Петр Иванович, род. в 1916 г., Тамбовская губ., Елатомский уезд, с. Истлеево, на фронте с января 1942 г., сержант, наводчик, 314 ап, 149 сд, Западный, Центральный, 1-й Украинский фронты. Награжден орденами Отечественной войны II степени, Красной Звезды, двумя орденами Славы III степени, медалью «За победу над Германией в Великой Отечественной войне 1941–1945 гг.». После войны работал в колхозе им. Ленина.

Из наградного листа: *«При отражении контратаки танков и пехоты противника 18.11.1943 года, пренебрегая опасностью, держа себя спокойно, быстро и точно наводил орудие. Огнем своего орудия поджег один танк и подбил один танк противника. Был ранен в руку и не в состоянии был наводить орудие, но с поля боя не ушел. Когда же немецкая пехота находилась в нескольких метрах от их орудий, тов. Типанов, превозмогая боль, схватил автомат и бросился вперед за своим командиром. Достоин правительственной награды – ордена Славы III степени. Командир артиллерии 149 сд полковник Сапаров. 23 ноября 1943 г.».*

ТИПОЛКИН Алексей Федорович, род. в 1920 г., Тамбовская губ., Елатомский уезд, с. Истлеево, на

фронте с мая 1945 г., рядовой, сапер, 218 зсп. Участник войны с Японией. После войны работал сторожем магазина, Устьевское сельское потребительское общество.

ТИТЕРИН, род. в 1910 г., на фронте с ноября 1941 г.

ТИТКОВ Алексей Григорьевич, род. 15.05.1924 г., Рязанская губ., Елатомский уезд, с. Пичкиряево, на фронте с августа 1942 г., гв. мл. сержант, ком. орудия, 678 гап, ранен. Награжден орденом Отечественной войны II степени, двумя медалями «За отвагу», медалью «За победу над Германией в Великой Отечественной войне 1941–1945 гг.». После войны работал дежурным по станции Пичкиряево. Умер 19.06.2007 г.

ТИТКОВ Алексей Михайлович, род. в 1903 г., Тамбовская губ., Елатомский уезд, с. Пичкиряево, на фронте с 1941 г., рядовой, сапер, 797 бао, 30 РАБ, 2 ВА, 1-й Украинский фронт. Награжден орденом Красной Звезды.

ТИТКОВ Максим Васильевич, род. в 1913 г., Рязанская обл., Сасовский р-н, с. Пичкиряево. В Красную Армию призван в 1939 г., на фронте с сентября 1941 г., гв. старшина, санинструктор, 1095 сп, 324 сд, 16 А, Западный фронт, множественные ранения. Награжден орденом Красной Звезды, медалями «За отвагу», «За победу над Германией в Великой Отечественной войне 1941–1945 гг.», «За победу над Японией».

ТИТКОВ Михаил Михайлович, род. в 1913 г., Тамбовская губ., Елатомский уезд, с. Пичкиряево. В Красную Армию призван в октябре 1935 г., гв. лейтенант, ст. механик-водитель танка «ИС», 29 гв. оттп, 4 гв. тк., 1-й Украинский фронт. Награжден орденом Красного Знамени, двумя орденами Красной Звезды, медалями «За боевые заслуги», «За взятие Берлина», «За освобождение Праги», «За победу над Германией в Великой Отечественной войне 1941–1945 гг.».

ТИТКОВ Никита Михайлович, род. в 1918 г., Тамбовская губ., Елатомский уезд, с. Пичкиряево. В Красную Армию призван в 1938 году, капитан, 307 олбс, 1 А, 1-й Дальневосточный фронт. Награжден орденом Отечественной войны II степени, медалью «За победу над Японией».

ТИТКОВ Федор Иванович, род. в 1907 г., Тамбовская губ., Елатомский уезд, с. Пичкиряево, на фронте с ноября 1941 г., ефрейтор, 739 зенап. Награжден орденом Отечественной войны II степени, медалью «За боевые заслуги».

ТИТОВ Николай Борисович, род. в 1926 г., Рязанская губ., Сасовский уезд, рядовой, автоматчик, 58 сп, 190 сд, 5 А, 1-й Дальневосточный фронт. Награжден медалями «За боевые заслуги», «За победу над Японией».

ТИТОВ Николай Георгиевич, род. в 1918 г., Тамбовская губ., Елатомский уезд, на фронте с октября 1941 г., рядовой, разведчик, 384 орр, 307 сд, 3-й Белорусский фронт. Участвовал в боях в Восточной Пруссии. Награжден орденом Отечественной войны II степени, двумя орденами Красной Звезды, орденом Славы III степени, медалями «За боевые заслуги», «За отвагу».

ТИТОВ Николай Иванович, род. в 1922 г., г. Рязань, на фронте с октября 1941 г., рядовой, часовой, 44-я отд. рота охраны, дважды ранен. Награжден орденом Отечественной войны II степени, медалями «За боевые заслуги», «За оборону Сталинграда», «За победу над Германией в Великой Отечественной войне 1941–1945 гг.». После войны работал слесарем на машиностроительном заводе.

ТИТОВ Егор Иванович, род. в 1922 году, Смоленская губ., д. Снегиревка, на фронте с 1941 г., лейтенант. Награжден орденами Отечественной войны II степени, Красной Звезды, медалями «За взятие Кенигсберга», «За победу над Германией в Великой Отечественной войне 1941–1945 гг.». После войны работал товароведом, Смоленская обл.

ТИТОРИН Дмитрий Иванович, род. в 1913 г., Тамбовская губ., Елатомский уезд, с. Салтыково, на фронте с ноября 1941 г.

ТИТУНИН Михаил Александрович, род. в 1915 г., Тамбовская губ., Елатомский уезд, с. Алешино, на фронте с ноября 1941 г.

ТИТУНИН Николай Алексеевич, род. в 1915 г., Тамбовская губ., Елатомский уезд, с. Алешино, на фронте с ноября 1941 г., ст. сержант, пом. ком. взвода, 42 сп, Воронежский фронт, тяжело ранен. Награжден медалью «За отвагу». После войны работал в колхозе, с. Алешино.

ТИХИН Алексей Васильевич, род. 23.05.1915 г., Тамбовская губ., Елатомский уезд, д. Цыпляково, на фронте с июля 1941 г., гв. сержант, 60 гв. кап. 61 А, 2-й Прибалтийский, 1-й Белорусский фронты. Награжден орденом Отечественной войны II степени, двумя медалями «За отвагу». После войны работал зав. мастерской корпуса № 1 Сотницынского сахарного завода. Умер 10.09.2005 г.

ТИХИН Петр Ан., род. в 1897 г., Тамбовская губ., Елатомский уезд, с. Сасово, на фронте с ноября 1941 года.

ТИШИН Петр Акимович, род. в 1924 г., Рязанская губ., с. Юрино,

на фронте с октября 1942 г., сержант, 1282 сп, 111 сд, Юго-Западный фронт, тяжело ранен. Награжден орденами Отечественной войны I степени, Славы III степени. Награжден медалью «За победу над Германией в Великой Отечественной войне 1941–1945 гг.». После войны работал зав. избой-читальней Юринского сельсовета.

ТИШКИН Иван Алексеевич, род. 1.08.1922 г., на фронте с декабря 1941 г., сержант, ком. отд, 4 Уд. А, Калининский фронт. Участвовал в освобождении Советской Прибалтики. Награжден орденом Отечественной войны I степени, медалями «За отвагу», «За боевые заслуги».

ТИШКОВ Дмитрий Алексеевич, род. в 1914 г., Тамбовская губ., Елатомский уезд, с. Чучково, на фронте с августа 1942 г., ст. сержант, шофер. Награжден медалями «За оборону Москвы», «За оборону Сталинграда», «За победу над Германией в Великой Отечественной войне 1941–1945 гг.», «За победу над Японией». После войны работал шофером в колхозе «Победа».

ТИЩЕНКО Василий Андреевич, род. в 1910 г., на фронте с 1942 г., рядовой, путеец. Награжден медалями «За оборону Сталинграда», «За победу над Германией в Великой Отечественной войне 1941–1945 гг.». После войны работал в Пролетарском лесничестве.

ТКАЧЕНКО Борис Васильевич, род. в 1926 г., Курская губ., п. Глушково, рядовой, шофер. После войны работал на хлебокомбинате, г. Сасово.

ТОЛМАЧЕВ Степан Гаврилович, род. в 1918 г., Орловская губ., Мценский уезд, д. Толмачево, на фронте с сентября 1941 г., сержант, парашютно-десантная рота ВВС Черноморского флота, дважды ранен. Награжден орденом Отечественной войны II степени, медалью «За отвагу».

ТОНКОШКУРОВ Павел Григорьевич, род. в 1914 г., Саратовская губ., с. Шумейка, на фронте с 1943 года, рядовой, стрелок, 8 сп, дважды ранен. Награжден медалью «За победу над Германией в Великой Отечественной войне 1941–1945 гг.». После войны работал кузнецом.

ТОПИЛКИН Афанасий Иванович, род. в 1912 г., Тамбовская губ., Елатомский уезд, с. Мордвиново, на фронте с мая 1943 г., рядовой, минометчик, 173 сп. Награжден медалями «За оборону Советского Заполярья», «За победу над Германией в Великой Отечественной войне 1941–1945 гг.».

ТОРЖКОВ Александр Васильевич, род. в 1924 г., Рязанская губ., с. Сасово, на фронте с 1942 г., рядовой, телефонист, 23 минбр, Юго-Западный, 3-й Украинский фронты, контужен. Награжден медалями «За боевые заслуги», «За освобождение Белграда», «За победу над Германией в Великой Отечественной войне 1941–1945 гг.». После войны работал ст. товароведом на ткацкой фабрике.

ТОРЖКОВ Валентин Васильевич, род. в 1927 г., Рязанская губ., Сасовский уезд, с. Сасово, на фронте с сентября 1944 г., мл. сержант, ком. отд. Награжден медалью «За победу над Германией в Великой Отечественной войне 1941–1945 гг.». После войны работал на ткацкой фабрике.

ТОРЖКОВ Василий Ф., род.: Тамбовская губ., Елатомский уезд, с. Сасово, на фронте с ноября 1941 года.

ТОРЖКОВ Иван Яковлевич, род. 1.12.1907 г., Тамбовская губ., Елатомский уезд, с. Рожково, на фронте с октября 1941 г., рядовой, связист, 1083 сп, 312 сд, множественные ранения. Награжден медалями «За отвагу», «За победу над Германией в Великой Отечественной войне 1941–1945 гг.». Умер 9.12.1976 г.

ТОРЖКОВ Кузьма Михайлович, род. в 1922 г., Тамбовская губ., Елатомский уезд, с. Рожково, на фронте с 1941 г., сержант, зам. ком. отд., 254 сп, 39 сд, 1 А, 1-й Дальневосточный фронт. Награжден орденом Отечественной войны II степени, медалью «За боевые заслуги».

ТОРОПИЩИН Василий Михайлович, род. в 1906 г., Тамбовская губ., Елатомский уезд, с. Сасово, на фронте с января 1942 г.

ТОРПИЩИН Николай Николаевич, род. в 1922 г., Тамбовская губ., Елатомский уезд, на фронте с 1941 года, рядовой, 37-й гв. полк. Награжден медалью «За отвагу». После войны работал военруком в семилетней школе.

ТОРПИЩИН Никита Павлович, род. в 1919 г., Тамбовская губ., Елатомский уезд, д. Петровка. В Красную Армию призван в 1939 году, ст. сержант, нач. рации, 248 сп, 31 сд, Западный, Южный, Закавказский, 2-й Украинский фронты, ранен. Награжден двумя орденами Отечественной войны II степени, медалями «За отвагу», «За боевые заслуги».

ТОРПИЩИН Павел Яковлевич, род. в 1897 г., Тамбовская губ., Елатомский уезд, с. Поляки-Майданы, на фронте с октября 1941 г.

ТОЧИЛИН Валентин Николаевич, род. 20.02.1925 г., Рязанская губ., Чучковский уезд, с. Гремячево, на фронте с января 1943 г., рядовой, стрелок, 103 сп, ранен. Награжден орденом Отечественной

войны I степени, медалями «За отвагу», «За победу над Германией в Великой Отечественной войне 1941–1945 гг.». После войны работал закройщиком в комбинате бытового обслуживания.

ТОЧИЛИНА Александра Ивановна, род. в 1923 г., Рязанская губ., Елатомский уезд, с. Сасово, на фронте с марта 1942 г., ефрейтор, связистка, 340 ап, Дальневосточный фронт. Награждена орденом Отечественной войны II степени, медалями «За оборону Москвы», «За победу над Германией в Великой Отечественной войне 1941–1945 гг.», «За победу над Японией». После войны работала инструментальщицей в вагоноремонтном депо ж/д ст. Сасово.



ТРАЛКОВ Аким Романович, род. в 1910 г., Тамбовская губ., Елатомский уезд, с. Липовка, на фронте с июня 1941 г., рядовой, ранен. Награжден орденом Отечественной войны I степени, медалью «За победу над Германией в Великой Отечественной войне 1941–1945 гг.». После войны работал в совхозе им. Клары Цеткин.

ТРАЛКОВ Василий Федорович, род. в 1921 г., Тамбовская губ., Елатомский уезд, с. Липовка, на фронте с июня 1941 г., рядовой, шофер, 112-я трофейная рота, 5 ТА. Награжден орденом Отечественной войны II степени, медалью «За победу над Германией в Великой Отечественной войне 1941–1945 гг.». После войны работал трактористом в Октябрьском лесничестве.

ТРАЛКОВ Гавриил Петрович, род. 11.07.1911 г., Тамбовская губ., Елатомский уезд, с. Липовка, на фронте с февраля 1941 г., рядовой. Награжден медалью «За победу над Германией в Великой Отечественной войне 1941–1945 гг.». После войны работал в совхозе им. Клары Цеткин. Умер 26 декабря 1992 г.

ТРАЛКОВ Иван Захарович, род. в 1926 г., Рязанская губ., Сасовский уезд, с. Липовка, на фронте с 1943 г., ефрейтор, пулеметчик, 95 сбр. Награжден орденом Отечественной войны II степени, медалью «За победу над Германией в Великой Отечественной войне 1941–1945 гг.». После войны работал на ж/д ст. Сасово.

ТРАЛКОВ Константин Степанович, род. в 1922 г., Тамбовская губ., Елатомский уезд, с. Липовка, на фронте с октября 1941 г., рядовой, тракторист, 268 ап, тяжело ранен. Награжден медалью «За победу над Германией в Великой Отечественной войне 1941–1945 гг.». После войны работал на Кустаревском заводе узлов и деталей.

ТРАЛКОВ Павел Иванович, род. в 1908 г., Тамбовская губ., Елатомский уезд, с. Липовка, рядовой.

ТРАЛКОВ Яков Иванович, род. в 1903 г., Тамбовская губ., Елатомский уезд, с. Липовка, на фронте с ноября 1941 г.

ТРАЛЬНОВ Захар Романович, род. в 1899 г., Тамбовская губ., Елатомский уезд, с. Липовка, на фронте с ноября 1941 г.

ТРЕЗАНОВ Сергей Иванович, род. в 1905 г., Тамбовская губ., Елатомский уезд, п. Кадом, на фронте с марта 1942 г.

ТРЕНИН Александр Серафимович, род. в 1925 г., Рязанская губ., Сасовский уезд, с. Кобяково, на фронте с января 1943 г., мл. сержант, артиллерист, 302 сп, дважды ранен. Награжден орденом Отечественной войны II степени, медалью «За победу над Германией в Великой Отечественной войне 1941–1945 гг.».

ТРЕНИН Василий Сергеевич, род. в 1925 г., Рязанская губ., Шацкий уезд, с. Юрино, на фронте с феврале 1943 г., рядовой, артиллерист, 139 зенап. Участник войны с Японией. После войны работал плотником в совхозе «Сотницынский», отделение «Моринское».

ТРЕНИН Василий Тимофеевич, род. в 1923 г., Рязанская губ., Елатомский уезд, с. Кобяково, на фронте с октября 1941 г., сержант, ком. отд., 494 опаб, 159 УР, 40 А, 1-й, 2-й Украинские фронты, тяжело ранен. Награжден орденом Славы III степени, медалью «За победу над Германией в Великой Отечественной войне 1941–1945 гг.». После войны работал каменщиком в дорожно-строительном управлении № 3, г. Сасово.

Из наградного листа: *«23.10.1944 года, командуя расчетом станкового пулемета, смело выдвинулся вперед и огнем своего пулемета уничтожил расчет ручного пулемета противника, а в момент атаки первым ворвался на окраину села. Захватил в плен пять гитлеровцев. Достоин правительственной награды – ордена Славы III степени. Командир 494 опаб капитан Богоявленский. 29 октября 1944 г.».*

ТРЕНИН Григорий Иванович, род. в 1907 г., Тамбовская губ., Елатомский уезд, с. Кобяково, на фронте с июня 1941 г., рядовой, шофер, 172 гап, 134 габр. Награжден медалью «За боевые заслуги».

ТРЕНИН Дмитрий Иванович, род. в 1898 г., Тамбовская губ., Елатомский уезд, с. Кобяково, на фронте с сентября 1941 г., гв. рядовой, лаборант, 402 гв. пап, 107 гв. сд, Ленинградский, 2-й, 3-й Украинские фронты, контужен. Награж-

ден орденом Красной Звезды, медалью «За боевые заслуги».

Из наградного листа: *«9 апреля с.г. в уличных боях за овладение г. Вена гв. рядовой Тренин под обстрелом вражеской артиллерии подвозил боеприпасы на огневые позиции. Имея контузию от вражеского снаряда, отказался поехать в госпиталь и, чувствуя ответственность, продолжал выполнять боевую задачу. Достоин правительственной награды – ордена Красной Звезды. Командир 402 гв. ап гв. подполковник Лапин. 24 мая 1945 г.».*

ТРЕНИН Иван Иванович, род. в 1896 г., Тамбовская губ., Елатомский уезд, с. Сотницыно, на фронте с ноября 1941 г.

ТРЕНИН Леонид Иванович, род. в 1917 г., Тамбовская губ., Елатомский уезд. В Красную Армию призван в октябре 1938 г., ст. лейтенант, зам. ком. роты, 287 сд, 3 А, Брянский, Центральный фронты, тяжело ранен. Награжден медалью «За отвагу».

ТРЕНИН Николай Федорович, род. в 1907 г., Тамбовская губ., Елатомский уезд, с. Кобяково, на фронте с 1941 г., гв. рядовой, шофер, 99 гв. минп, Ленинградский фронт. Награжден медалью «За отвагу».

ТРИБУХИН Г.Ф., род. в 1911 г., Тамбовская губ., Елатомский уезд, с. Сасово, на фронте с декабря 1941 г.

ТРИФОНОВ Иван Иванович, род. в 1920 г., Тамбовская губ., Елатомский уезд, с. Подболотье, на фронте с июня 1941 г., рядовой, военфельдшер, 77 сп. Награжден орденом Отечественной войны II степени, медалью «За победу над Германией в Великой Отечественной войне 1941–1945 гг.». После войны работал зав. здравпунктом на заводе «Автозапчасти».

ТРИФОНОВ Иван Карпович, род. в 1921 г., Тамбовская губ., Елатомский уезд, с. Берестянки, на фронте с 1941 г., мл. сержант, радиотелеграфист, 253 сп. Награжден медалью «За победу над Германией в Великой Отечественной войне 1941–1945 гг.». После войны работал слесарем по ремонту вагонов в вагоноремонтном депо ст. Сасово.

ТРИФОНОВ Иван Сергеевич, род. в 1906 г., Тамбовская губ., Елатомский уезд, сержант, ездовой, 113 сп, 32 сд, Калининский фронт. Награжден медалью «За боевые заслуги».

ТРИФОНОВ Илья Васильевич, род. в 1908 г. Тамбовская губ., Елатомский уезд, с. Берестянки. После войны работал кузнецом, г. Сасово.

ТРИФОНОВ Семен Иванович, род. в 1896 г., Тамбовская губ., Елатомский уезд, с. Бастаново, на фронте с октября 1941 г.

ТРИФОНОВ Семен Петрович, род. в 1914 г., Тамбовская губ., Елатомский уезд, с. Ильино, на фронте с сентября 1941 г., рядовой, шофер, 868 ап, ранен. Награжден медалями «За отвагу», «За боевые заслуги», «За победу над Германией в Великой Отечественной войне 1941–1945 гг.». После войны работал комбайнером в колхозе им. Павлова.

ТРИФОНОВ Сергей Дмитриевич, род. в 1920 г., Тамбовская губ., Елатомский уезд, с. Берестянки, на фронте с июня 1941 г., сержант, стрелок. Награжден медалью «За победу над Германией в Великой Отечественной войне 1941–1945 гг.». После войны работал слесарем-электриком в отделе водоснабжения ж/д ст. Сасово.

ТРИФОНОВ Григорий Иванович, род. 24.01.1915 г., Тамбовская



губ., Елатомский уезд, с. Подболотье. Участник советско-финляндской войны. На фронтах Великой Отечественной войны с июня 1941 года, рядовой, танкист. Участвовал в битве на Курской дуге. Награжден орденом Отечественной войны II степени.

ТРИШКИН Алексей Назарович, род. в 1910 г., Тамбовская губ., Елатомский уезд, с. Ключи, на фронте с июля 1942 г., сержант, пулеметчик, 25-й дивизион бронепоездов. Награжден орденом Отечественной войны II степени, медалями «За оборону Сталинграда», «За победу над Германией в Великой Отечественной войне 1941–1945 гг.». После войны работал осмотрщиком вагонов на ж/д ст. Кустаревка.

ТРИШКИН Михаил Иванович, род. в 1907 г., Тамбовская губ., Елатомский уезд, с. Салтыково, на фронте с 1941 г., сержант, ком. отд., 62 сп, 115 ск, Ленинградский фронт. Награжден орденом Отечественной войны II степени, медалями «За боевые заслуги», «За оборону Ленинграда», «За победу над Германией в Великой Отечественной войне 1941–1945 гг.».

Из наградного листа: *«Сержант Трошкин одним из первых ворвался на остров Васикка-Саари (ныне остров Телячий) и смело вступил в бой с противником, в бою вел себя смело и мужественно. С острова сержант Тришкин первым форсировал пролив Вокси (Карельский перешеек), ворвался на берег и смело завязал бой с противником на материке до подхода своих сил. За проявленные смелость, отвагу и мужество достоин правительственной награды – ордена Отечественной войны II степени. Командир диви-*

зии генерал-майор Платов. 14 июля 1944 г.».

ТРИШКИН Петр Назарович, род. в 1918 г., Тамбовская губ., Елатомский уезд, с. Ключи.

ТРОИЦКИЙ Петр Сергеевич, род. в 1901 г., Тульская губ., д. Красавка, на фронте с октября 1941 г., старшина, писарь, 356 сп, 343 сд, 2-й Белорусский фронт. Награжден двумя медалями «За отвагу», медалью «За боевые заслуги», «За взятие Кенигсберга».

ТРОФИМОВ Василий Андреевич, род. в 1918 г., Тамбовская губ., Елатомский уезд, на фронте с 1941 года, гв. лейтенант инденд. службы, нач. прод. фуражного снабжения, 116 гв. сп, 40 гв. сд, 5 Уд. А, Сталинградский, Донской, Юго-Западный, Южный фронты. Награжден орденом Красной Звезды, двумя медалями «За боевые заслуги», медалями «За оборону Сталинграда», «За взятие Вены», «За взятие Будапешта», «За победу над Германией в Великой Отечественной войне 1941–1945 гг.».

Из наградного листа: *«В период форсирования реки Дунай 30.11.1944 года и расширения плацдарма на правом берегу ее тов. Трофимов хорошо организовал и быстро перебросил через реку Дунай продфураж и постоянно следовал со своим обозом за боевыми порядками, тем самым обеспечивал питанием личный состав полка, что способствовало успеху боевых операций в борьбе с немецкими захватчиками. Достоин правительственной награды – ордена Отечественной войны II степени. Командир 116 гв. сп гв. подполковник Пичугов. 14 декабря 1944 г. Приказом № 22/н от 5.02.1945 г. награжден орденом Красной Звезды».*

ТРОФИМОВ Георгий Семенович, род. в 1914 г., Тамбовская губ., Елатомский уезд, с. Верхне-Мальцево, на фронте с 1941 г., ст. лейтенант, ком. огневого взвода, 44 ап, 33 сд, тяжело ранен. Награжден орденом Красной Звезды.

Из наградного листа: *«В период наступательных боев с 1 октября 1944 года под сильным арт. огнем противника тов. Трофимов быстро организовал переброску орудий на прямую наводку. Прямой наводкой огнем батареи уничтожено два пулемета и подавлено орудие прямой наводки противника. В бою 19 октября 1944 года прямой наводкой расстреливал в упор контратакующих немецких солдат и офицеров, при этом уничтожил до 20 солдат и два пулемета противника, подавил огонь минометной батареи. 3.11.1944 года умело подготовил данные для стрельбы, тремя снарядами уничтожил немецкий пулемет, мешавший продвижению стрелковым подразделениям вперед. За проявленные мужество и стойкость достоин правительственной награды – ордена Красной Звезды. Командир 4 ап гв. подполковник Мусатов. 15 ноября 1944 г.».*

ТРОФИМОВ Григорий Васильевич, род. в 1917 г., Тамбовская губ., Елатомский уезд, д. Ужово, на фронте с апреля 1941 г., ст. сержант, звукометрист, 115 зенап.

ТРОФИМОВ Г.И., род.: Тамбовская губ., Елатомский уезд. Награжден медалью «За победу над Германией в Великой Отечественной войне 1941–1945 гг.».

ТРОФИМОВ Максим Андреевич, род. в 1912 г., Тамбовская губ., Елатомский уезд, с. Верхне-Мальцево, на фронте с декабря 1942 г., рядовой, стрелок, 877 сп, 282 сд, 2-й Прибалтийский фронт, дважды ранен. Награжден медалями «За отвагу», «За боевые заслуги», «За победу над Германией в Великой Отечественной войне 1941–1945 гг.». После войны работал на Сотницынском сахарном заводе.

ТРОФИМОВ Григорий Дмитриевич, род. в 1909 г., Тамбовская губ., Елатомский уезд, с. Берестянки, на фронте с декабря 1941 г., старшина, санинструктор, 31 гв. сд, 10 А, Западный фронт, тяжело ранен. Награжден орденом Красной Звезды. После войны работал кладовщиком в колхозе.

ТРОФИМОВ Павел Андреевич, род. в 1926 г., Рязанская губ., Сасовский уезд, с. Верхне-Мальцево, на фронте с 1943 г., гв. рядовой, 357 сп, 114 гв. сд, 2-й Украинский фронт. Награжден орденом Славы III степени, медалью «За отвагу».

Из наградного листа: *«В бою 24 апреля 1945 года гв. рядовой Трофимов огнем своего орудия уничтожил пять немецких солдат. Ручной гранатой уничтожил ручной пулемет противника и его расчет. Достоин награждения орденом Славы III степени. Командир 357 гв. сп гв. подполковник 13 мая 1945 г. Евдахов».*

ТРОФИМОВ Петр Петрович, род. в 1923 г., Рязанская губ., Елатомский уезд, д. Ужово, рядовой, машинист. После войны работал электриком в локомотивном депо ж/д ст. Сасово.

ТРОХИН Дмитрий Ефремович, род. в 1921 г., Тамбовская губ., Елатомский уезд, с. Борки, на фронте с июня 1941 г., мл. сержант, радиотелеграфист, 663 ап, тяжело ранен. Награжден орденом Отечественной войны II степени, медалью «За победу над Германией в Великой Отечественной войне 1941–1945 гг.». После войны работал участковым инспектором Государственной инспекции.

ТРОШИН Семен Лаврентьевич, род. в 1896 г., Тамбовская губ., Елатомский уезд, д. Новое, на фронте с ноября 1941 г.

ТРОЯНОВ Гавриил Петрович, род. в 1911 г., Тамбовская губ.,

Елатомский уезд, с. Липовка, на фронте с июня 1941 г., рядовой, стрелок, 324 атб, 47 раб, тяжело ранен. Награжден медалью «За победу над Германией в Великой Отечественной войне 1941–1945 гг.». После войны работал в колхозе им. Кирова.

ТРУБЧЕНКОВА Анна Павловна, род. 17.04.1920 г., Тамбовская губ., Елатомский уезд, с. Енкаево, на фронте с января 1943 г. Награжден медалью «За победу над Германией в Великой Отечественной войне 1941–1945 гг.». После войны работал в колхозе «Красная волна». Умер 23.07.2007 г.

ТРУНИН Александр Федорович, род. в 1902 г., Тамбовская губ., Елатомский уезд, на фронте с октября 1941 г.

ТРУНИН Ананий Максимович, род. в 1894 г., Тамбовская губ., Елатомский уезд, рядовой, ранен.

ТРУНИН Артем Афанасьевич, род. в 1911 г., Тамбовская губ., Елатомский уезд, на фронте с января 1942 г., сержант, ком. отд., 149 сд, 61 А, Западный фронт. Награжден медалями «За отвагу», «За боевые заслуги».

ТРУНИН Егор Григорьевич, род. в 1904 г., Тамбовская губ., Елатомский уезд, с. Поляки-Майданы, на фронте с октября 1941 г.

ТРУНИН Иван Ананьевич, род. в 1922 г., Тамбовская губ., Елатомский уезд, на фронте с 1941 г., мл. сержант, ком. орудия, 665 ептап. Награжден орденом Красной Звезды.

Из наградного листа: *«В последних наступательных боях против немецко-фашистских оккупантов показал исключительную стойкость, смелость и отвагу. 17 июля 1943 года противник предпринял контратаку наших позиций. Его пехота подошла на расстояние 150–200 метров к орудию тов. Трунина. Тов. Трунин не дрогнул перед лицом надвинувшейся опасности и открыл губительный огонь из своего орудия, заставил врага откатиться на исходные позиции и уничтожил при этом одно самоходное орудие, один пулемет и до взвода пехоты врага. Кроме того, 19.07.1943 года проявил исключительную стойкость при отражении вражеской атаки танков и пехоты. Своим орудием он уничтожил четыре танка и, несмотря на интенсивность вражеской атаки, не отошел ни на один метр. Достоин правительственной награды – ордена Красной Звезды. Командир полка майор Ижик. 23 июля 1943 г.».*

ТРУНИН Павел Степанович, род. 10.09.1924 г., Московская губ., Егорьевский узд, д. Бузята, на фронте с августа 1942 г., сержант, ком. отд., 1164 сп, тяжело ранен. Награжден медалью «За победу над Германией в Великой Отечественной войне 1941–1945 гг.». После войны работал нач. инструментального цеха на заводе «Станколиния».

ТРУНИН Яков Васильевич, род. в 1909 г., Тамбовская губ., Елатомский уезд, с. Вялсы, на фронте с октября 1941 г.

ТРУНЦОВ Анатолий Сергеевич, род. в 1908 г., г. Рязань, машинист паровоза. После войны работал в паровозном депо ж/д ст. Сасово.

ТРУСОВ Алексей Семенович, род. в 1927 г., Тверская губ., на фронте с декабря 1944 г., рядовой, стрелок. Награжден медалью «За победу над Германией в Великой Отечественной войне 1941–1945 гг.». После войны работал лесорубом в Сасовском лесничестве.

ТРУСОВ Сергей Фролович, род. в 1901 г., Тамбовская губ., Елатомский уезд, с. Липовка, на фронте с ноября 1941 г.

ТРУХАНОВ А.А., род. в 1904 г., Тамбовская губ., Елатомский уезд, на фронте с ноября 1941 г.

ТРУХИН Андрей Семенович, род. в 1898 г., Тамбовская губ., Елатомский уезд, п. Смирновка, на фронте с ноября 1941 г.

ТРУХИН Василий Андреевич, род. в 1926 г., Рязанская губ., Сасовский уезд, на фронте с декабря 1943 года, гв. рядовой, стрелок, 248 гв. сп, 83 гв. сд, ранен. Награжден медалью «За отвагу».

ТРУХИН Василий Захарович, род. в 1924 г., Рязанская губ., с. Липовка, на фронте с 1942 г., ст. краснофлотец, катер «КТ-812», Балтийский флот. Награжден орденом Отечественной войны II степени, медалью «За оборону Ленинграда». После войны работал в Октябрьском лесничестве.

ТРУХИН Василий Иванович, род. в 1905 г., Тамбовская губ., Елатомский уезд, с. Бастаново, на фронте с октября 1941 г., гв. старшина, 259 гв. сп, 65 гв. сд, 2-й Прибалтийский фронт. Награжден медалью «За отвагу».

ТРУХИН Владимир Арсентьевич, род. в 1920 г., Тамбовская губ., Елатомский уезд, с. Фроловское, на фронте с 1941 г., рядовой.

ТРУХИН В.М., род.: Тамбовская губ., Елатомский уезд.

ТРУХИН Г.Л., род.: Тамбовская губ., Елатомский уезд.

ТРУХИН Георгий Михайлович, род. в 1914 г., Тамбовская губ., Елатомский уезд, с. Фроловское. В Красную Армию призван в 1939 году. Участник советско-финляндской войны. На фронтах Великой Отечественной войны с 1941 г., гв. ст. лейтенант, агитатор, 264 гв. сп, 87 гв. сд, 4-й Украинский фронт, контужен. Награжден орденами Отечественной войны II сте-

пени, Красной Звезды, медалями «За боевые заслуги», «За оборону Москвы», «За победу над Германией в Великой Отечественной войне 1941–1945 гг.».

Из наградного листа: *«...27.07.1943 года противник крупными силами пехоты и танков семь раз переходил в контратаку. В трудный момент, когда вышел из строя командир 9-й роты, тов. Трухин лично возглавил роту, и все атаки были обиты с большими потерями для врага. 30.07.1943 года тов. Трухин вывел из окружения 23 бойца. Выход был совершен с боем, при котором уничтожено до двух отделений фашистских автоматчиков. Достоин правительственной награды – ордена Отечественной войны II степени. Командир дивизии гв. полковник Тимчин. 7 августа 1943 г.».*

ТРУХИН Григорий Максимович, род. в 1915 г., Тамбовская губ., Елатомский уезд, с. Фроловское, рядовой. После войны работал в колхозе «Новый путь». Умер в 1959 г.

ТРУХИН Дмитрий Макарович, род. в 1912 г., Тамбовская губ., Елатомский уезд, на фронте с октября 1941 г., сержант, курсант отд. роты связи курсов мл. лейтенантов советских войск в Германии, Калининский, Центральный, 1-й Белорусский фронты, трижды ранен. Награжден медалью «За отвагу».

ТРУХИН Егор Тимофеевич, род. в 1896 г., Тамбовская губ., Елатомский уезд, с. Рожково, на фронте с октября 1941 г.

ТРУХИН Захар Акимович, род. в 1907 г., Тамбовская губ., Елатомский уезд, на фронте с 1942 г., гв. рядовой, санитар, 6 гв. вдсп, 1 гв. вдд, 4 А, Северо-Западный фронт. Награжден медалью «За боевые заслуги».

ТРУХИН Иван Григорьевич, род. в 1905 г., Тамбовская губ., Елатомский уезд, с. Липовка, на фронте с 1941 г., рядовой, 1214 сп, ранен. Награжден медалью «За победу над Германией в Великой Отечественной войне 1941–1945 гг.».

ТРУХИН Иван Семенович, род. в 1913 г., Тамбовская губ., Елатомский уезд, с. Рогожка, на фронте с мая 1941 г., рядовой, 248 сп, тяжело ранен, Ленинградский фронт. Награжден орденами Отечественной войны II степени, Славы III степени, медалью «За победу над Германией в Великой Отечественной войне 1941–1945 гг.». Умер 20.05.1956 г.

ТРУХИН Иван Трофимович, род. в 1922 г., Тамбовская губ., Елатомский уезд, с. Фроловское, на фронте с 1941 г., гв. рядовой, шофер, 1 гв. омсбр, 1 гв. тк, 1-й, 2-й Белорусские фронты. Награжден медалью «За боевые заслуги».

ТРУХИН Ксенофонт Петрович, род. в 1903 г., г. Рязань, на фронте с ноября 1941 г., рядовой, 863 ап, тяжело ранен. Награжден медалью «За победу над Германией в Великой Отечественной войне 1941–1945 гг.». После войны работал в совхозе им. Клары Цеткин. Умер 24.12.1976 г.

ТРУХИН Николай Ефремович, род. в 1923 г., Рязанская губ., Елатомский уезд, с. Липовка, на фронте с 1941 г., рядовой, телефонист, 818 обс, тяжело ранен. Награжден орденом Отечественной войны II степени, медалью «За победу над Германией в Великой Отечественной войне 1941–1945 гг.». После войны работал учителем русского языка в школе глухонемых.

ТРУХИН Павел Ефремович, род. в 1918 г., Тамбовская губ., Елатомский уезд, с. Липовка. В Красную Армию призван в феврале 1940 г., гв. мл. лейтенант, ком. бат. СУ-76, 724 сап, 67 А, Западный, Брянский, Карельский, 3-й Прибалтийский фронты, контужен. Награжден орденами Отечественной войны II степени, Красного Знамени, Красной Звезды.

Из наградного листа: *«В боях за г. Тарту Эстонской ССР проявил мужество и отвагу. Руководимая им батарея, поддерживая стрелковое подразделение огнем прямой наводкой, уничтожила огневые точки противника, мешающие продвижению нашей пехоты. Личным примером воодушевляя на подвиги экипажи своих самоходных орудий, он повел батарею на штурм города, увлекая за собой пехоту. Первым ворвался на окраину города и завязал уличный бой. В боях на подступах и за г. Тарту батарея тов. Трухина уничтожила шесть противотанковых орудий, четырнадцать пулеметов, три автомашины с военными грузами и до роты солдат и офицеров. Достоин правительственной награды – ордена Отечественной войны I степени. Командир 724 сап подполковник Моргулис. Приказом № 77/н от 4.09.1944 г. награжден орденом Отечественной войны II степени».*

ТРУХИН Петр Максимович, род. в 1918 г., Тамбовская губ., Елатомский уезд, с. Фроловское, на фронте с ноября 1941 г.

ТРУХИН Петр Максимович, род. в 1922 г., Тамбовская губ., Елатомский уезд, с. Рожково. В Красную Армию призван в марте 1941 г., рядовой, 1182 ап, тяжело ранен. Награжден медалью «За боевые заслуги».

ТРУХИН Петр Михайлович, род. в 1897 г., Тамбовская губ., Елатомский уезд, с. Фроловское, на фронте с октября 1941 г.

ТРУХИН Петр Николаевич, род. в 1893 г., Тамбовская губ., Елатом-

ский уезд, с. Фроловское. Умер в 1978 г.

ТРУХИН Спиридон Иванович, род. в 1910 г., Тамбовская губ., Елатомский уезд, с. Липовка, на фронте с 1941 г., рядовой, 685 сп, тяжело ранен. Награжден орденом Отечественной войны I степени, медалью «За победу над Германией в Великой Отечественной войне 1941–1945 гг.». После войны работал учителем в средней школе, с. Липовка. Умер в 1988 г.

ТРУХИН Степан Максимович, род. в 1903 г., Тамбовская губ., Елатомский уезд, с. Фроловское. В Красную Армию призван в 1939 году. Участник советско-финляндской войны. На фронтах Великой Отечественной войны с 1941 г., ст. сержант, зам. политрука, Ленинградский фронт, тяжело ранен, контужен. Участвовал в форсировании реки Свирь. Награжден орденом Отечественной войны I степени, медалями «За победу над Германией в Великой Отечественной войне 1941–1945 гг.», «За победу над Японией». Умер 13.03.1987 г.

ТРУХИН Трофим Николаевич, род. в 1899 г., Тамбовская губ., Елатомский уезд, с. Фроловское, на фронте с 1941 г., рядовой, орудийный номер, 315 гап, 74 гвбр, 2-й Прибалтийский фронт. Награжден медалью «За отвагу».

ТРУШИН Алексей Петрович, род. в 1913 г., Тамбовская губ., Елатомский уезд, с. Верхнее Мальцево, на фронте с 1941 г., рядовой, тяжело ранен. Умер 22.05.1945 г.

ТРУШИН Василий Григорьевич, род. в 1911 г., Тамбовская губ., Елатомский уезд, с. Сасово. Награжден орденом Отечественной войны II степени. После войны работал в Сасовском летном училище гражданской авиации.

ТРУШИН Владимир Архипович, род. 18.10.1909 г., Тамбовская губ., Елатомский уезд, с. Вялсы. В Красную Армию призван в феврале 1941 г., рядовой, повозочный, 668 ап, 217 сд, 1-й Белорусский фронт, трижды тяжело ранен. Награжден орденом Отечественной войны I степени, медалями «За боевые заслуги», «За победу над Германией в Великой Отечественной войне 1941–1945 гг.». После войны работал плотником на Андреевском спиртзаводе. Умер 30.01.2003 г.

ТРУШИН Дмитрий Максимович, род. в 1904 г., Рязанская губ., Сапожковский уезд, п. Анненка, на фронте с июля 1941 г., лейтенант, ком. дорожного взвода, Западный, Южный, Брянский, 2-й Прибалтийский, Ленинградский фронты, дважды тяжело ранен. Награжден орденом Красной Звезды.

Из наградного листа: *«5.01.1045 года в месторасположение подразделения лейтенанта Трушина явились трое военнослужащих с просьбой о предоставлении им ночлега. При проверке их документов и запросе было установлено, что они являются диверсантами-парашютистами, заброшенными с задачей осуществления диверсии на железной дороге. Диверсанты были задержаны и переданы органам контрразведки СМЕРШ, которые полностью подтвердили все вышеизложенное. За проявленную высокую бдительность, выразившуюся в задержании и разоблачении немецких диверсантов, лейтенант Трушин достоин представления к награждению орденом Красной Звезды. Командир инженер-майор Дугинов. 9 января 1945 г.».*

ТРУШИН Иван Иванович, род. в 1910 г., Тамбовская губ., Елатомский уезд, с. Ушаково, на фронте с 1943 г., рядовой, стрелок, 314 сп, ранен. Награжден медалью «За победу над Германией в Великой Отечественной войне 1941–1945 гг.». После войны работал экспедитором.

ТРУШИН Иван Иванович, род. в 1917 г., Тамбовская губ., Елатомский уезд, с. Вялсы. В Красную Армию призван в октябре 1938 г., на фронте с июля 1941 г., ст. сержант, ком. отд., 993 сп, 263 сд, Карельский, Юго-Западный, 2-й Белорусский фронты, дважды ранен. Награжден орденом Отечественной войны II степени, медалью «За отвагу». После войны работал в совхозе «Батьковский».

Из наградного листа: *«Участвовал в форсировании озера Сиваш, освобождении Крыма. В боях под г. Пиллау своим бесстрашием и мужеством воодушевлял бойцов на прорыв участка обороны противника, обеспечив быстрое продвижение атакующей группы. При взятии Кенигсберга с группой бойцов, будучи в засаде, из пулемета уничтожил и рассеял до 25-ти гитлеровцев. В боях с немецко-фашистскими захватчиками дважды ранен. За личное мужество и перенесенные ранения в Отечественной войне достоин награждения медалью «За отвагу». Командир 993 сп майор Петухов. 1 ноября 1945 г.».*

ТРУШИН Кирилл Дмитриевич, род. в 1897 г., Тамбовская губ., Елатомский уезд, на фронте с 1942 г., рядовой, 424 сп, тяжело ранен. Награжден медалью «За победу над Германией в Великой Отечественной войне 1941–1945 гг.». После войны работал в артели «Путь Ленина». Умер 31.05.1971 г.

ТРУШИН Михаил Григорьевич, род. в 1917 г., Тамбовская губ., Елатомский уезд, с. Вялсы, на фронте с 1941 г., рядовой, заряжающий, 250 сд, Южный, Западный, Брянский, 1-й, 2-й Белорусские фронты, множественные ране-

ния. Награжден орденом Красной Звезды, медалью «За отвагу».

Из наградного листа: *«Тов. Трушин в боях по уничтожению Прусской группировки войск показал себя бесстрашным воином. Двигаясь в боевых порядках пехоты, его орудие уничтожило прямой наводкой четыре пулемета, три повозки с военными грузами, рассеяло и частично уничтожило до 50-ти солдат противника. В боях личным примером воодушевлял бойцов на выполнение поставленной задачи. Достоин правительственной награды – ордена Красной Звезды. Командир майор Барменко. 1 апреля 1945 г. Приказом № 434/н от 19.04.1945 г. награжден медалью «За отвагу»*.

ТРУШИН Михаил Дмитриевич, род. в 1899 г., Тамбовская губ., Елатомский уезд, с. Берестянки, на фронте с 1941 г., сержант, зав. арт. складом, 477 сп, 365 сд, 1 А, 1-й Дальневосточный фронт. Награжден медалями «За боевые заслуги», «За победу над Германией в Великой Отечественной войне 1941–1945 гг.».

ТРУШИН Павел Васильевич, род. в 1908 г., Тамбовская губ., Елатомский уезд, с. Пятаково, на фронте с июня 1941 г., гв. сержант, телефонист, 15 гв. мехбр, 4 гв. мк, трижды ранен. Награжден двумя медалями «За отвагу», медалью «За победу над Германией в Великой Отечественной войне 1941–1945 гг.». После войны работал в колхозе «Большевик».

Из наградного листа: *«...25–26 августа уничтожил из личного орудия шесть немцев и взял в плен двенадцать гитлеровцев. За настойчивость и смелость в бою тов. Трушин достоин правительственной награды – медали «За отвагу». Командир батальона гв. майор Волков. 28 августа 1944 г.»*.

ТРУШИН Петр Федорович, род. в 1897 г., Тамбовская губ., Елатомский уезд, с. Вялсы, на фронте с октября 1941 г.

ТРУШИН Юрий Дмитриевич, род. в 1922 г., Тамбовская губ., Елатомский уезд. с. Берестянки, на фронте с августа 1941 г., гв. старшина, конный разведчик, 961 сп, 274 сд, 69 А, 1-й Белорусский фронт, дважды ранен. Участвовал в форсировании реки Западный Буг. Награжден медалями «За отвагу», «За боевые заслуги». После войны работал авиатехником в Сасовском летном училище гражданской авиации.

ТРУШКИН Николай Никитович, род. в 1895 г., Тамбовская губ., Елатомский уезд,с. Сасово, на фронте с ноября 1941 г.

ТРУШКИН Степан Никитович, род. в 1927 г., Рязанская губ., Сасовский уезд, с. Серовское, на фронте с ноября 1941 г., рядовой, стрелок, 33-й погранполк, войска НКВД. Награжден орденом Отечественной войны II степени, медалями «За победу над Германией в Великой Отечественной войне 1941–1945 гг.», «За победу над Японией». После войны работал в колхозе «Большевик».

ТРУШКИН Фрол А., род. в 1902 году, Тамбовская губ., Елатомский уезд, с. Мыс Доброй Надежды, на фронте с ноября 1941 г.

ТРЫНОВ Александр Иванович, род. в 1921 г., Тамбовская губ., Елатомский уезд, д. Ивановка. В Красную Армию призван в 1940 году, ст. лейтенант, ком. взвода, 70 А, 3-й Прибалтийский, 2-й Белорусский фронты, ранен. Награжден орденами Отечественной войны II степени, Александра Невского.

ТУВАЕВ Серафим Васильевич, род. в 1910 г., Тамбовская губ., Елатомский уезд, с. Анаево, на фронте с декабря 1941 г., старшина, ст. писарь, 897 отд. арм. трофейный батальон, 5 Уд. А, Донской, Южный, 3-й, 4-й Украинские, 1-й Белорусский фронты. Награжден орденом Красной Звезды, медалями «За боевые заслуги», «За освобождение Варшавы», «За взятие Берлина», «За победу над Германией в Великой Отечественной войне 1941–1945 гг.». После войны работал инспектором Сасовского райисполкома.

ТУГОВ Виктор Константинович, род. в 1926 г., Рязанская губ., Сасовский уезд, с. Сасово, на фронте с 1945 г., рядовой, радиотелефонист. Награжден медалью «За победу над Германией в Великой Отечественной войне 1941–1945 гг.». После войны работал на автобазе, г. Сасово.

ТУЖИЛИН Василий Васильевич, род. в 1901 г., Тамбовская губ., Елатомский уезд, д. Шафторка. Участник Гражданской войны. На фронтах Великой Отечественной войны с октября 1941 г., гв. инженер-майор, нач. топографической службы, 33 гв. ск, 5 гв. А, Юго-Западный, Донской, Сталинградский, Степной, 1-й, 2-й Украинские фронты. Награжден орденами Отечественной войны II степени, Красной Звезды, медалями «За боевые заслуги» «За оборону Сталинграда».

Из наградного листа: *«...В боях от г. Сандомир до г. Дрезден на Эльбе, не считаясь со временем, тов. Тужилин все время находился на НП командира корпуса, четко работал по уточнению переднего края противника с нанесением его на карту, тем самым способствовал правильной оценке местности и принятию решений командованием. В период всего хода наступления бесперебойно обеспечивал командование топографическими картами и схемами, чем способствовал успеху прово-*

димых боевых операций. За умелую постановку работы и выполнение боевых заданий командования тов. Тужилин достоин награждения орденом Отечественной войны II степени. Командир 33 гв. ск Герой Советского Союза гв. генерал-лейтенант Н.Ф. Лебеденко. 25 мая 1945 г.».

ТУЖИЛИН Иван Михайлович, род. в 1925 г., Рязанская губ., Сасовский уезд, д. Шафторка, на фронте с января 1943 г., рядовой, пулеметчик. Участник войны с Японией. Награжден орденом Отечественной войны II степени. После войны работал скотником в совхозе «Агроном».

ТУЖИЛИН Семен Иванович, род. в 1922 г., Тамбовская губ., Елатомский уезд, д. Шафротка, рядовой, тяжело ранен. Награжден орденом Отечественной войны I степени.

ТУЖИЛКИН Иван Егорович, род. в 1924 г., Рязанская губ., д. Авдотьино, рядовой, телефонист. Награжден медалью «За победу над Германией в Великой Отечественной войне 1941–1945 гг.». После войны работал в совхозе «Сотницынский».

ТУЗОВ Федор Васильевич, род. в 1911 г., Тамбовская губ., Елатомский уезд, с. Пятаково, на фронте с июля 1941 г., ефрейтор, плотник-мостовик, 29 ждбр, 1-й Белорусский фронт. Награжден медалями «За боевые заслуги», «За оборону Кавказа», «За победу над Германией в Великой Отечественной войне 1941–1945 гг.». После войны работал в колхозе «Большевик».

Из наградного листа: *«...При восстановлении моста через реку Одер проявил особую инициативу и производственную смекалку на работах по установке межферменных заполнений, обеспечивших своевременное выполнение этих работ. Выполняя задание по обстройке опор, своим личным примером воодушевлял бойцов, чем обеспечил окончание обстройки опор на 10 часов раньше намеченного графиком срока. За свой самоотверженный труд, настойчивость и инициативу в работе достоин награждения медалью «За боевые заслуги». Командир батальона подполковник Далепкин. 22 мая 1945 г.».*

ТУЛЯКОВА Варвара Васильевна, род. в 1922 г., Тамбовская губ., Темниковский уезд, п. Ермишь. Награждена орденом Отечественной войны II степени, медалью «За победу над Германией в Великой Отечественной войне 1941–1945 гг.». После войны работала учителем в п. Ермишь.

ТУПИЦИН Аким Е., род. в 1897 г., Тамбовская губ., Елатомский уезд, с. Рожково, на фронте с октября 1941 г.

ТУПИЦИНА Анна Александровна, род. 28.04.1924 г., Рязанская губ., Касимовский уезд, д. Полутино, на фронте с 1941 г., зенитчица, 251 зенап. Участвовала в обороне Москвы. Награждена орденом Отечественной войны II степени. После войны работала в органах МВД, паспортный стол. Умерла 9.06.2006 г.

ТУРИЛКИНА Елена Фроловна, род. в 1922 г., Тамбовская губ., Елатомский уезд, санинструктор, 791 ап, 254 сд, 11 А, Северо-Западный фронт. Награждена медалью «За отвагу».

Из наградного листа: *«Наградить медалью «За отвагу» санинструктора батареи Турилкину Елену Фроловну за то, что она в бою, находясь на наблюдательном пункте батареи, вынесла с поля боя 17 раненых с их оружием. Командир 791 ап 254 сд майор Болсуновский. 22 февраля 1943 г.».*

ТУРКИН Алексей Архипович, род. в 1924 г., Рязанская губ., д. Новое, на фронте с 1941 г., ст. сержант, наводчик орудия, 1369 зенап, 26 зенад, ранен. Награжден медалями «За отвагу», «За победу над Германией в Великой Отечественной войне 1941–1945 гг.». После войны работал плотником в совхозе «Агроном».

Из наградного листа: *«Наградить медалью «За отвагу» наводчика орудия ст. сержанта Туркина А. А. При массированном налете вражеской авиации под г. Харьков тов. Туркин, пренебрегая опасностью, быстро и точно наводил свое орудие в цель и меткими выстрелами в составе расчета уничтожил три вражеских самолета. Командир 1369 зенап майор Оксанич. 30 декабря 1943 г.».*

ТУРКИН Алексей Назарович, род. в 1911 г., Тамбовская губ., Елатомский уезд, д. Новое. В Красную Армию призван в 1933 г., на фронте с 1941 г., гв. ст. лейтенант, ст. механик-водитель ИСУ-122, 385 гв. тсап, 6 гв. тк, контужен. Награжден орденом Отечественной войны I степени.

Из наградного листа: *«...27.04.1945 года в уличных боях в г. Берлин уничтожил в составе экипажа: 13 огневых точек, одно орудие, 20 солдат и офицеров противника, разрушил 4 здания, в которых засели автоматчики, и один завал препятствующий продвижению наших частей. За мужество в бою, за урон, нанесенный противнику в составе экипажа, достоин награждения орденом Отечественной войны I степени. Командир 385 гв. тсап гв. подполковник А.Е. Шапарь. 30 апреля 1945 г.».*

ТУРКИН Василий Ильич, род. в 1908 г., Тамбовская губ., Елатомский уезд, на фронте с ноября 1941 г.

ТУРКИН Василий Назарович, род. в 1909 г., Тамбовская губ.,

Елатомский уезд, на фронте с августа 1941 г., рядовой, 85 сд, тяжело ранен. Награжден орденом Славы III степени. Умер 17.02.1948 г.

ТУРКИН Иван Васильевич, род. в 1914 г., Тамбовская губ., Елатомский уезд, с. Пичкиряево, на фронте с января 1942 г., рядовой, 918 сп, тяжело ранен. Награжден медалью «За победу над Германией в Великой Отечественной войне 1941–1945 гг.». Умер 9.05.1967 года.

ТУРКИН Иван Степанович, род. в 1918 г., Тамбовская губ., Елатомский уезд, д. Новое, на фронте с июня 1941 г., ст. матрос, комендор, 1-й отд. арт. дивизион, Северный флот. После войны работал мастером на Кустаревском заводе узлов и деталей.

ТУРКИН Федор Степанович, род. в 1913 г., Тамбовская губ., Елатомский уезд, д. Новое, на фронте с ноября 1941 г.

ТУРКОВ Иван Павлович, род. в 1921 г., Тамбовская губ., Елатомский уезд, с. Серовское, на фронте с сентября 1941 г., ст. сержант, стрелок, 210 сп, множественные ранения. Награжден медалью «За победу над Германией в Великой Отечественной войне 1941–1945 гг.». После войны работал в колхозе «Большевик».

ТУРКОВ Павел Павлович, род. в 1924 г., Рязанская губ., с. Серовское, на фронте с 1942 г., сержант, ком. орудия, 44 апабр, Брянский, 1-й Белорусский фронты. Награжден орденами Отечественной войны II степени, Красной Звезды, медалями «За боевые заслуги», «За взятие Кенигсберга», «За взятие Берлина», «За победу над Германией в Великой Отечественной войне 1941–1945 гг.». После войны работал трактористом в колхозе «Большевик».

Из наградного листа: *«В боях 16.03.1945 года благодаря точной наводке, четкой и слаженной работе своего расчета подавил трехорудийную 105-мм батарею противника с помощью самолета-корректировщика. 18.03.1945 года тов. Турков точной наводкой своего орудия лично разбил немецкую пушку, чем обеспечил успешное продвижение пехоты... За отличное выполнение боевых заданий и проявленные при этом мужество, стойкость и высокое боевое мастерство тов. Турков достоин правительственной награды – ордена Красной Звезды. Командир гв. капитан Собенников. 25 марта 1945 г.».*

ТУРКОВ Павел Петрович, род. в 1895 г., Тамбовская губ., Елатомский уезд, с. Серовское. Участник Гражданской войны. На фронтах Великой Отечественной войны с июня 1942 г., рядовой, сапер, 6 гв. А, ранен. Награжден медалями «За отвагу», «За победу над Германией в Великой Отечественной войне 1941–1945 гг.». После войны работал в колхозе «Красный маяк». Умер 29.12.1967 г.

ТУРУКИН Яков Ермолаевич, род. в 1921 г., Тамбовская губ., Елатомский уезд, д. Шафторка, на фронте с 1941 г., рядовой. После войны работал в колхозе им. Крупской.

ТУРЧЕНКОВ Павел Елисеевич, род. в 1923 г., Рязанская губ., Елатомский уезд, д. Новое, на фронте с октября 1941 г., гв. сержант, радиоэкспедитор, писарь, 148 гв. обс, 8 гв. тк, Юго-Западный, Воронежский, 1-й Украинский, 1-й Белорусский фронты. Награжден орденом Красной Звезды, медалью «За боевые заслуги».

Из наградного листа: *«В районе боевых действий Люблин 22.07.1944 года тов. Турченков под ураганным огнем противника доставлял адресатам радиотелеграммы серии «особо важная» и «весьма срочная» исключительно вовремя, даже когда происходили уличные бои, что способствовало командованию корпуса в принятии своевременного решения в управлении частями и соединениями корпуса на поле боя. Не было со стороны тов. Турченкова ни одно случая задержания радиограмм. Достоин правительственной награды – ордена Отечественной войны II степени. Командир 148 гв. обс гв. майор Цыбулька. 28 июля 1944 г. Приказом № 7/н от 5.08.1944 г. награжден орденом Красной Звезды».*

ТУТУКИН Иван Алексеевич, род. 20.07.1926 г., Рязанская губ., Сасовский уезд, с. Ернеево, на фронте с ноября 1943 г., рядовой, наводчик, 527 зенап. Награжден орденом Отечественной войны II степени, медалью «За победу над Германией в Великой Отечественной войне 1941–1945 гг.». После войны работал в колхозе «Ударник». Умер 23.02.1997 г.

ТЫНЧЕРОВ Али Хусаинович, род. в 1914 г., Тамбовская губ., Елатомский уезд. В Красную Армию призван в 1940 г., на фронте с июня 1941 г., лейтенант, ком. спец. взвода, 460 бао, 32 раб, 8 ВА. Награжден медалью «За боевые заслуги».

ТЫНЧЕРОВ Б.И., род. в 1911 г., Тамбовская губ., Елатомский уезд, с. Бастаново, на фронте с ноября 1941 г.

ТЫНЧЕРОВ Гани Халилович, род. в 1904 г., Тамбовская губ., Елатомский уезд, с. Бастаново, на фронте с 1942 г., ст. лейтенант, зам. нач. госпиталя по политчасти, ППГ № 2693, 8 А, Ленинградский, 2-й Белорусский фронты. Награжден орденами Отечественной войны II степени, Красной Звезды.

Из наградного листа: *«...За период работы в госпитале высоко поставлена политико-воспитательная*

работа с переменным и личным составом. При его непосредственном участии госпиталь справился со всеми поставленными задачами командования Ленинградского и 2-го Белорусского фронтов. Достоин правительственной награды – ордена Отечественной войны II степени. Командир майор медслужбы Бабушкин. 17 мая 1945 г.».

ТЫНЧЕРОВ Гани Хасанович, род. в 1905 г., Тамбовская губ., Елатомский уезд, с. Бастаново, на фронте с сентября 1941 г., рядовой. ФОТО

ТЫНЧЕРОВ Гани Лятинович, род. в 1911 г., Тамбовская губ., Елатомский уезд, с. Бастаново, на фронте с августа 1941 г., рядовой, стрелок, 1007 сп. Награжден медалью «За победу над Германией в Великой Отечественной войне 1941–1945 гг.». После войны работал молотобойцем в колхозе им. Кирова.

ТЫНЧЕРОВ Джангир Ханифович, род. в 1925 г., Рязанская губ., Сасовский уезд, с. Бастаново, на фронте с января 1943 г., рядовой, 212 сп, 75 гв. див., 65 гв. А, 1-й Белорусский фронт, тяжело ранен. Награжден медалью «За отвагу». После войны работал в колхозе.

ТЫНЧЕРОВ Раис Ганиевич, род. в 1924 г., Рязанская губ., с. Бастаново, на фронте с августа 1942 г., ефрейтор, нач. рации, 551 сп, 49 сд. Награжден медалью «За отвагу».

ТЫНЧЕРОВ Рашид Хафизович, род. в 1923 г., Рязанская губ., Елатомский уезд, с. Тархань, на фронте с октября 1941 г., рядовой, 640 сп. Награжден орденом Отечественной войны II степени. После войны работал кочегаром в Сасовском летном училище гражданской авиации. Умер в сентябре 2008 г.

ТЫНЧЕРОВ Сафа Алиевич, род. в 1924 г., Рязанская губ., с. Бастаново, на фронте с 1942 г., ст. сержант, стрелок-радист, 5 мехк. Награжден орденом Отечественной войны II степени, двумя медалями «За отвагу». После войны работал завхозом в колхозе «40 лет Октября». Умер 4.08.1981 г.

ТЫНЧЕРОВ Фарид Хакимович, род. в 1919 г., Тамбовская губ., Елатомский уезд, с. Бастаново. В Красную Армию призван в сентябре 1939 г., на фронте с июня 1941 г., ст. ефрейтор, шофер, 25 гв. орадн, 4-й Украинский фронт, Награжден орденом Красной Звезды, медалями «За отвагу», «За боевые заслуги».

Из наградного листа: *«...При выполнении боевых заданий показывает образцы мужества и отваги. Неоднократно выводил машину из зоны артиллерийско-минометного обстрела. 5 апреля 1945 года, выполняя боевую задачу в районе Кенигсберга, машина попала под сильный арт. огонь противника, благодаря смелости тов. Тынчеров под арт. огнем противника исправил машину и вывел из зоны обстрела. Достоин правительственной награды – ордена Красной Звезды. Командир 25 гв. орадн Я.В. Езрубельский. 17 июля 1945 г.».*

ТЫНЧЕРОВ Ханив Кадерович, род. в 1906 г., Тамбовская губ., Елатомский уезд, с. Бастаново, на фронте с 1942 г., рядовой, Ленинградский фронт. Награжден медалями «За отвагу», «За победу над Германией в Великой Отечественной войне 1941–1945 гг.».

ТЫНЧЕРОВ Хайдар Садыкович, род. 7.01.1926 г., Рязанская губ., Сасовский уезд, с. Бастаново, на фронте с 1943 г., гв. ефрейтор, 350 гв. сп, 114 гв. сд, 3-й Украинский фронт. Награжден орденом Отечественной войны I степени, медалями «За отвагу», «За боевые заслуги», «За победу над Германией в Великой Отечественной войне 19431–1945 гг.». Умер 24.01.1998 года.

ТЫНЧЕРОВ Хасан Азизович, род. 5.01.1922 г., Тамбовская губ., Елатомский уезд, с. Бастаново, на фронте с 1941 г., ефрейтор, пом. наводчика, 415 сп, 1 сд, 70 А, 1-й Белорусский, 1-й Дальневосточный фронты, трижды ранен. Награжден орденами Отечественной войны I степени, Славы III степени, медалями «За отвагу», «За победу над Германией в Великой Отечественной войне 1941–1945 гг.». После войны работал в колхозе им. Кирова.

Из наградного листа: *«В бою с 12 по 14 августа 1944 года по сигналу командира роты он первым поднялся с криком «Ура!» в атаку на эсесовцев, первым ворвался в оборону противника и метким огнем карабина уничтожил пять немцев. Имеет на своем счету одиннадцать немецких солдат и офицеров. Достоин награждения орденом Славы III степени. Командир 415 сп подполковник Мединцев. 31 августа 1944 г.».*

ТЮВАЕВ Александр Сергеевич, род. в 1924 г., Рязанская губ., с. Ернеево, на фронте с 1942 г., мл. сержант, кавалерист, 53 ждп, войска НКВД. Награжден медалью «За победу над Германией в Великой Отечественной войне 1941–1945 гг.». После войны работал в колхозе «Ударник».

ТЮВАЕВ Егор Кириллович, род. в 1906 г., Тамбовская губ., Елатомский уезд, с. Ернеево. Награжден орденом Отечественной войны II степени.

ТЮВАЕВ Иван Ефимович, род. в 1917 г., Тамбовская губ., Елатомский уезд, с. Ернеево, на фронте с июня 1941 г., рядовой, радиотелеграфист, 1379 зенад, ранен, контужен. Награжден медалью «За победу над Германией в Великой Отечественной войне 1941–1945 гг.». После войны работал в колхозе «Ударник».

ТЮВАЕВ Кузьма Сергеевич, род. в 1918 г., Тамбовская губ., Елатомский уезд, с. Ернеево. В Красную Армию призван в 1939 г., на фронте с июня 1941 г., рядовой, артиллерист, 383 зенад. Награжден орденом Отечественной войны II степени, медалями «За отвагу», «За победу над Германией в Великой Отечественной войне 1941–1945 гг.». После войны работал в колхозе «Ударник».

ТЮВАЕВ Яков Кириллович, род. в 1922 г., Тамбовская губ., Елатомский уезд, д. Ернеево, на фронте с 1942 г., рядовой, наводчик. Награжден орденом Отечественной войны II степени. После войны работал в колхозе «Ударник».

ТЮКИН Илья Сергеевич, род. в 1925 г., Курская губ., с. Дубовичье, на фронте с ноября 1944 года, ефрейтор, линейный надсмотрщик. Награжден медалью «За победу над Германией в Великой Отечественной войне 1941–1945 гг.».

ТЮМЕНЕВ Алексей Григорьевич, род. 25.07.1924 г., Рязанская губ., с. Большой Студенец, на фронте с августа 1942 г., гв. мл. лейтенант. Награжден медалями «За отвагу», «За победу над Германией в Великой Отечественной войне 1941–1945 гг.».

ТЮМЕНЕВ Алексей Михайлович, род. в 1910 г., Тамбовская губ., Елатомский уезд, с. Малый Студенец, рядовой, 111 мехбр. Награжден орденом Отечественной войны II степени.

ТЮМЕНЕВ Алим Х., род. в 1897 году, Тамбовская губ., Елатомский уезд, с. Алешино, на фронте с ноября 1941 г.

ТЮМЕНЕВ Аминь Хусаинович, род. в 1910 г., Тамбовская губ., Елатомский уезд, с. Алешино, мл. сержант, 1 вждб. Награжден орденом Отечественной войны II степени, медалью «За победу над Германией в Великой Отечественной войне 1941–1945 гг.».

ТЮМЕНЕВ Василий Николаевич, род. 8.10.1921 г., Тамбовская губ., Елатомский уезд, с. Большой Студенец, на фронте с августа 1941 г., ст. лейтенант, пом. нач. отдела штаба, 54 ск. 43 А, 3-й Белорусский фронт. Награжден орденами Отечественной войны II степени, Красной Звезды, медалями «За взятие Кенигсберга», «За победу над Германией в Великой Отечественной войне 1941–1945 гг.».

ТЮМЕНЕВ Закир Салимович, род. в 1912 г., Тамбовская губ., Елатомский уезд, с. Алешино, на фронте с января 1942 г., капитан, пом. военного коменданта Луковского уезда, 1-й Белорусский фронт. Награжден орденом Красной Звезды.

Из наградного листа: *«...Тов. Тюменев задержал 8 активных членов «АК» и 112 нарушителей приказов НКО, что способствовало наведению порядка в гарнизоне и поднятию авторитета Красной Армии. Достоин награждения орденом Красной Звезды. Военный комендант Луковского уезда гв. майор Бронников. 27 декабря 1944 г.».*

ТЮМЕНЕВ Ибрагим Хусаинович, род. в 1921 г., Тамбовская губ., Елатомский уезд, с. Алешино. В Красную Армию призван в 1940 году, сержант, ст. телефонист, 375 ап, 181 сд, 1-й Украинский фронт. Участвовал в форсировании реки Буг. Награжден орденом Славы III степени, медалями «За отвагу», «За боевые заслуги», «За оборону Москвы», «За победу над Германией в Великой Отечественной войне 1941–1945 гг.».

Из наградного листа: *«В боях при прорыве обороны противника под сильным артиллерийско-минометным огнем своевременно и четко организовал связь НП с ОП батареи. От сильного арт. огня нарушалась связь, он лично за этот период боя устранил 19 порывов телефонной линии связи. Своей самоотверженной работой обеспечил бесперебойную связь ОП с НП, в результате чего батарея своевременно вела арт. огонь по противнику. За проявленные мужество и отвагу в наступательном бою достоин награждения орденом Славы III степени. Командир 375 ап подполковник Молчанов. 19 января 1945 г.».*

ТЮМЕНЕВ Иван Павлович, род. в 1923 г., Рязанская губ., Елатомский уезд, с. Малый Студенец, на фронте с 1942 г., гв. сержант, ком. расчета, 134 гв. сп, 45 гв. сд, дважды ранен. Награжден орденами Отечественной войны I степени, Красной Звезды, Славы III степени.

ТЮМЕНЕВ Касым Хусаинович, род. 25.09. 1918 г., Рязанская обл., Сасовский р-н, с. Алешино, лейтенант, 9320 танк. бат. Попал в плен 08.07.1941 г. Узник офлаг XIII D (62), Хаммельбург. Освобожден. Реабилитирован.

ТЮМЕНЕВ Рафат Хусаинович, род. в 1926 г., Рязанская обл., Сасовский р-н, с. Алешино, рядовой.

ТЮМЕНЕВ Сергей Никитович, род. в 1923 г., Рязанская губ., Елатомский уезд, с. Большой Студенец, на фронте с 1941 г., рядовой. Награжден орденом Отечественной войны II степени, медалью «За победу над Германией в Великой Отечественной войне 1941–1945 гг.».

ТЮМЕНЕВ Тимофей Александрович, род. в 1925 г., Рязанская обл., Сасовский р-н, с. Малый Студенец, на фронте с января 1943 года, ст. специалист, наводчик, 95 сбр. Участник войны с Японией. После войны работал в колхозе «Большевик».

ТЮМЕНЕВ Фарид Хасанович, род. в 1919 г., Тамбовская губ.,

Елатомский уезд, с. Алешино. В Красную Армию призван в 1939 году, мичман, старшина 2-й статьи, спасательное судно «Эльбрус», Черноморский флот. Награжден двумя медалями «За боевые заслуги», медалями «За оборону Кавказа», «За победу над Германией в Великой Отечественной войне 1941–1945 гг.»

ТЮМЕНЕВ Фатех Невматулович, род. в 1923 г., Рязанская губ., Елатомский уезд, с. Алешино, на фронте с января 1942 г., сержант, пулеметчик, 77 сп, 80 сд, Ленинградский фронт, тяжело ранен. Награжден орденом Отечественной войны II степени, медалями За боевые заслуги», «За победу над Германией в Великой Отечественной войне 1941–1945 гг.».

ТЮМЕНЕВ Хафиз Рахимович, род. в 1910 г., Тамбовская губ., Елатомский уезд, с. Алешино, на фронте с ноября 1942 г., сержант, ком. отд., 241 сд. Награжден орденом Красной Звезды, медалью «За боевые заслуги».

Из наградного листа: *«С марта 1945 года работает в должности нач. дивизионного гуртскота, где проявил себя как образцовый и хорошо знающий дело работник по уходу и обеспечению скота, благодаря чему скот прошел длительный путь с тылами дивизии и имеет хорошую упитанность. Достоин правительственной награды – ордена Красной Звезды. Начальник майор интенд. службы Добкин. 26 июня 1945 г.».*

ТЮМЕНЕВ Хазиф Хамзич, род. в 1907 г., Тамбовская губ., Елатомский уезд, с. Алешино, на фронте с октября 1941 г., рядовой, 505 сп, ранен. Награжден медалью «За победу над Германией в Великой Отечественной войне 1941–1945 гг.». После войны работал в колхозе «Прогресс». Умер 28 августа 1956 г.

ТЮМЕНЕВА Маршида Невматульевна, род. в 1918 г., на фронте с 1943 г., ст. сержант. Награждена медалью «За победу над Германией в Великой Отечественной войне 1941–1945 гг.».

ТЮМЕРИН Александр Андреевич, род. 20.10.1911 г., Тамбовская губ., Елатомский уезд, с. Новое Березово. В Красную Армию призван в 1933 г., на фронте с 1941 г., гв. майор, 83 гв. сп, 27 гв. сд, 29 гв. ск, 8 гв. А, Северо-Кавказский, 1-й Украинский, 2-й Белорусский фронты, дважды ранен. Участвовал в форсировании реки Одер, взятии Берлина. Награжден двумя орденами Отечественной войны II степени, орденом Красной Звезды, медалью «За боевые заслуги». После войны работал председателем колхоза «Правда». Награжден орденом Ленина, двумя орденами Трудового Красного Знамени.

Из наградного листа: *«В боях за освобождение Таманского полуострова тов. Тюмерин, командуя батареей, нанес большие потери в живой силе и технике противника. В боях 24.09.1943 года прямой наводкой уничтожил станковый пулемет и разрушил линию проволочного заграждения противника. На высоте 188,9 разрушено 15 метров окопов. 25.09.1943 года под арт.-минометным огнем противника подавлен огонь батареи. В боях за станицу Голубицкая с 28.09 по 6.10.1943 года прямой наводкой разрушен дзот, разбит наблюдательный пункт, подавлен огонь орудия, чем было обеспечено продвижение нашей пехоты вперед. Достоин правительственной награды – ордена Отечественной войны II степени. Командир воинской части 41410 гв. майор Арутюнов. 12 октября 1943 г. Приказом № 60/н от 19.10.1943 г. награжден орденом Красной Звезды».*

ТЮМЕРИН Василий Васильевич, род. в 1921 г., Тамбовская губ., Елатомский уезд, с. Новое Березово, на фронте с июня 1941 г., рядовой, стрелок, 475 сп. После войны работал в колхозе «Правда».

ТЮМЕРИН Иван Васильевич, род. в 1911 г., Тамбовская губ., Елатомский уезд, с. Новое Березово, на фронте с марта 1944 г., ст. сержант, мотоциклист, 92-й отд. разведывательный батальон. Награжден медалью «За победу над Германией в Великой Отечественной войне 1941–1945 гг.». После войны работал в колхозе «Правда».

ТЮРИН А.Я., род. в 1909 г., Тамбовская губ., Елатомский уезд, с. Сасово, на фронте с ноября 1941 года.

ТЮРИН Александр Иванович, род. в 1904 г., Тамбовская губ., Елатомский уезд, с. Верхне-Никольское, на фронте с ноября 1941 года.

ТЮРИН Александр Мефодьевич, род. в 1917 г., Тамбовская губ., Елатомский уезд, с. Верхне-Никольское, на фронте с июля 1941 г., сержант, ком. отд., 812 сп, 304 сд, 60 А, 1-й Украинский фронт. Награжден медалями «За отвагу», «За победу над Германией в Великой Отечественной войне 1941–1945 гг.».

ТЮРИН Василий Иванович, род. в 1921 г., Тамбовская губ., Елатомский уезд, п. Лейный, рядовой. Награжден медалью «За победу над Японией».

ТЮРИН Василий Иванович, род. в 1924 г., Рязанская губ., с. Покровские Селищи, на фронте с 1942 года, ст. матрос, ст. электрик. Участник войны с Японией. Награжден орденом Отечественной войны II степени, медалью «За победу над Германией в Великой Отечественной войне 1941–1945 гг.». После войны работал шофером.

ТЮРИН Василий Иосифович, род. в 1922 г., Тамбовская губ., Елатомский уезд, с. Верхне-Никольское, на фронте с 1941 г., рядовой, стрелок, 74 сп, 184 сд, 1-й Белорусский фронт, дважды тяжело ранен. Награжден орденом Отечественной войны II степени, медалью «За победу над Германией в Великой Отечественной войне 1941–1945 гг.». После войны работал в совхозе «Майдановский».

ТЮРИН Василий Максимович, род. в 1922 г., Тамбовская губ., Елатомский уезд, с. Верхне-Никольское. Награжден орденом Отечественной войны I степени.

ТЮРИН Василий Сергеевич, род. в 1924 г., Рязанская губ., д. Елизаветово, на фронте с 1942 г., ефрейтор, наводчик, 112 габр, 2-й, 3-й Белорусские фронты. Награжден орденами Отечественной войны II степени, Красной Звезды, медалями «За боевые заслуги», «За победу над Германией в Великой Отечественной войне 1941–1945 гг.». После войны работал зав. фермой в колхозе «Новый путь».

ТЮРИН Григорий Степанович, род. в 1911 г., Тамбовская губ., Елатомский уезд, с. Берестянки, на фронте с июля 1942 г., гв. рядовой, сапер, 12 гв. сапб. Награжден орденом Отечественной войны II степени. После войны работал весовщиком на ж/д ст. Сасово.

ТЮРИН Дмитрий Николаевич, род. в 1900 г., Тамбовская губ., Елатомский уезд, с. Берестянки, на фронте с октября 1943 г., рядовой, 18 раб. После войны работал в колхозе «Красный доброволец».

ТЮРИН Дмитрий Николаевич, род. в 1912 г., Тамбовская губ., Елатомский уезд, с. Старое Березово, на фронте с июня 1941 г., рядовой, сапер, 110 ск, 67 А, Ленинградский фронт, тяжело ранен. Награжден орденами Отечественной войны I степени, Славы III степени, медалями «За оборону Ленинграда», «За победу над Германией в Великой Отечественной войне 1941–1945 гг.».

Из наградного листа: *«Рядовой Тюрин при выполнении боевого задания под сильным ружейно-пулеметным огнем противника разминировал минное поле немцев. За два часа снял 800 штук противотанковых мин, чем обеспечил продвижение нашей артиллерии и самоходных пушек. В это время командир роты был тяжело ранен. Рядовой Тюрин, рискуя жизнью, среди тысяч разрывов снарядов эвакуировал с поля боя раненого офицера. За проявленные мужество, инициативу и храбрость достоин правительственной награды – ордена Славы III степени. Командир батальона майор Кульвинский. 1 апреля 1944 г.».*

ТЮРИН Дмитрий Петрович, род. в 1909 г., Тамбовская губ., Елатомский уезд, с. Берестянки, на фронте с 1942 г., ст. сержант, химинструктор, 45 ждбр, 1-й Украинский фронт. Награжден орденами Отечественной войны II степени, Красной Звезды, медалью «За оборону Сталинграда».

ТЮРИН Иван Алексеевич, род. в 1911 г., Тамбовская губ., Елатомский уезд, д. Цыпляково, на фронте с 1941 г., рядовой, стрелок, 220 сп, ранен. Награжден медалью «За победу над Германией в Великой Отечественной войне 1941–1945 гг.». После войны работал молотобойцем в колхозе им. М. Горького.

ТЮРИН Иван Дмитриевич, род. в 1921 г., Тамбовская губ., Елатомский уезд, с. Берестянки. Награжден орденом Отечественной войны I степени.

ТЮРИН Иван Иванович, род. 10.02.1927 г., Рязанская губ., Елатомский уезд, с. Верхне-Никольское, на фронте с января 1945 г., рядовой, стрелок. Награжден медалью «За победу над Германией в Великой Отечественной войне 1941–1945 гг.». После войны работал в совхозе «Майдановский». Умер 10.05.2001 г.

ТЮРИН Иван Сергеевич, род. в 1918 г., Тамбовская губ., Елатомский уезд, с. Каргашино. В Красную Армию призван в 1939 г., на фронте с июня 1941 г., ст. техник-лейтенант, ст. метеоролог, штаб 3 ВА, Западный фронт. Награжден орденом Отечественной войны I, II степени, двумя орденами Красной Звезды, двумя медалями «За боевые заслуги», медалями «За освобождение Варшавы», «За взятие Берлина», «За победу над Германией в Великой Отечественной войне 1941–1945 гг.».

ТЮРИН Михаил Андреевич, род. в 1906 г., Тамбовская губ., Елатомский уезд, с. Пичкиряево, на фронте с октября 1941 г.

ТЮРИН Михаил Леонтьевич, род. в 1913 г., Тамбовская губ., Елатомский уезд, на фронте с февраля 1944 г., рядовой. Умер 7.04.1948 г.

ТЮРИН Назар Архипович, род. в 1903 г., Тамбовская губ., Елатомский уезд, с. Верхне-Никольское, на фронте с ноября 1941 г.

ТЮРИН Николай Андреевич, род. 18.12.1913 г., Тамбовская губ., Елатомский уезд, с. Верхне-Никольское, на фронте с 1941 г., рядовой, сапер, 142 одсб, 27 А, 1-й Украинский фронт. Награжден орденами Отечественной войны I степени, Красной Звезды. После войны работал в колхозе им. Свердлова. Умер 9.12.1989 г.

Из наградного листа: *«За время пребывания в батальоне показал себя дисциплинированным и исполнительным бойцом, боевое задание на строительстве и содержании дорог выполняет на 150–170%.*

В момент наступления нашей армии при выполнении боевой задачи по восстановлению разрушенных мостов тов. Тюрин задание выполнял на 150%. В особенности хорошо работал на строительстве моста через реку Днепр. В ночной смене по забивке свай работал зачастую бессменно. За что имеет две благодарности от командования. Делу партии Ленина-Сталина предан. Представляется к правительственной награде – ордену Красной Звезды. Командир 142 одсб майор Хорлодов. 8 ноября 1943 г.».

ТЮРИН Николай Иванович,



род. 3.03.1925 г., Рязанская губ., Елатомский уезд, с. Просяные Поляны, на фронте с марта 1943 г., гв. сержант, автоматчик, 9 гв. мехбр, 3 гв. мехк, 3-й Белорусский, 1-й Прибалтийский фронты, ранен. Награжден орденами Отечественной войны I степени, Славы II, III степени, медалями «За отвагу», «За победу над Германией в Великой Отечественной войне 1941–1945 гг.», «За победу над Японией». После войны работал шофером в Сасовском летном училище гражданской авиации.

Из наградного листа: *«Тов. Тюрин был послан в разведку. Пробравшись к указанному месту, наткнулся на пост противника, выстрелом из автомата убил часового, а затем совместно с товарищем гранатами и огнем автомата уничтожили до 10 немцев, отдыхавших в сарае. Достоин правительственной награды – ордена Славы III степени. Командир взвода автоматчиков гв. лейтенант Михайлов. 22 августа 1944 г.».*

ТЮРИН Николай Иосифович, род. в 1925 г., Рязанская губ., Сасовский уезд, с. Мордвиново, на фронте с января 1943 г., рядовой, шофер. Награжден орденом Отечественной войны I степени, медалью «За победу над Германией в Великой Отечественной войне 1941–1945 гг.». После войны работал шофером в Сасовском летном училище гражданской авиации.

ТЮРИН Николай Михайлович, род. в 1925 г., Рязанская губ., Сасовский уезд, с. Цыпляково. Награжден орденом Отечественной войны II степени.

ТЮРИН Петр Андреевич, род. 13.10.1927 г., Рязанская губ., Елатомский уезд, с. Верхне-Никольское, на фронте с октября 1944 г., рядовой, водитель, 267 сп, войска НКВД. Награжден медалью «За победу над Германией в Великой Отечественной войне 1941–1945 гг.». После войны работал в совхозе «Майдановский». Умер 10.12.1999 г.

ТЮРИН Петр Афанасьевич, род. в 1913 г., Тамбовская губ., Елатомский уезд, с. Старое Березово. Награжден орденом Отечественной войны II степени.

ТЮРИН Петр Иванович, род. в 1925 г., Рязанская губ., Сасовский уезд, на фронте с января 1943 года, мл. лейтенант, ком. взвода, 895 сп, 183 сд, 65 А, 1-й Белорусский фронт, ранен. Участвовал в форсировании реки Нарев. Награжден орденом Александра Невского.

ТЮРИН Семен Афанасьевич, род. в 1912 г., Тамбовская губ., Елатомский уезд, с. Старое Березово, на фронте с сентября 1941 г., сержант, санинструктор, 310 сп. Награжден орденом Славы III степени. После войны работал на Сасовском участке «Дорстрой».

ТЮРИН Семен Егорович, род. в 1918 г., Тамбовская губ., Елатомский уезд, д. Ферма. В Красную Армию призван в мае 1939 г., ст. сержант, ком. отд., 132 осбр, Калининский фронт, тяжело ранен. Награжден медалью «За отвагу». После демобилизации работал резчиком на заводе № 387, г. Киров.

ТЮРИН Федор Афанасьевич,



род. в 1917 г., Тамбовская губ., Елатомский уезд, с. Арга. В Красную Армию призван в 1938 году, лейтенант, ком. бат., 1153 лап, 175 лабр. Награжден орденом Красной Звезды, медалями «За отвагу», «За оборону Сталинграда», «За взятие Берлина», «За победу над Германией в Великой Отечественной войне 1941–1945 гг.». После войны работал на Кустаревском заводе узлов и деталей.

Из наградного листа: *«При прорыве обороны на реке Нейсе его батарея уничтожила минометную батарею противника с прислугой и пулеметное гнездо. В другом бою батарея отразила контратаку противника, уничтожило гнездо противника с прислугой, минометный взвод и до 15 солдат, что обеспечило быстрое занятие населенного пункта. Достоин правительственной награды – ордена Красной Звезды. Командир 1153 лап майор Шевырев. 2 мая 1945 г.».*

ТЮРИН Федор Трофимович, род. в 1910 г., Тамбовская губ., Елатомский уезд, с. Верхне-Никольское. Участник советско-финляндской войны. На фронтах Великой Отечественной войны с 1941 г., ст. сержант, ком. отд., 37 мехбр, Донской, 1-й Украинский, 1-й Белорусский фронты, множественные ранения. Награжден двумя орденами Красной Звезды.

У

УВАРОВ Николай Яковлевич, род. в 1926 г., Рязанская губ., Сасовский уезд, с. Новое Березово, на фронте с сентября 1943 г., мл. сержант, автослесарь, 201 олабр, 1-й Прибалтийский, 2-й, 3-й Белорусские фронты. Награжден медалями «За боевые заслуги», «За победу над Германией в Великой Отечественной войне 1941–1945 гг.». После войны работал на Сотницынском сахарном заводе. Умер 13.01.2021 г.

Из наградного листа: *«Уваров Николай Яковлевич работает в ремонтном взводе подразделения слесарем. Показал себя исполнительным трудолюбивым ремонтником. За указанный период времени лично или в составе ремонтной бригады производимые им ремонты, являющиеся по своему исполнению сложными, выполнялись качественно. Весь инструмент для производства ремонта найден им на поле боя с подбитых машин и в стационарных мастерских противника. За качественный ремонт, точность в исполнении приказов и приказаний имеет ряд благодарностей от командования подразделения. Пользуется заслуженным авторитетом среди всего личного состава подразделения. Предан партии Ленина-Сталина и нашей Родине. Командир батареи обеспечения ст. лейтенант Синопальников. Наградить медалью «За боевые заслуги». Командир 201 олабр Герой Советского Союза полковник Г.А. Худолеев. 19.05.1945 г.».*

УВАРОВ Яков Петрович, род. в 1893 г., Тамбовская губ., Елатомский уезд, с. Новое Березово, на фронте с 1942 г., рядовой. Умер 6.06.1958 г.

УДАЛКИН Николай Павлович, род. в 1923 г., Рязанская губ., Елатомский уезд, д. Цыплаково, на фронте с 1941 г., рядовой, минометчик, 745 сп, дважды тяжело ранен. После войны работал трактористом в свеклосовхозе «Сотницынский». Умер 8.11.1974 года.

УДАЛКИН Павел Дмитриевич, род. в 1897 г., Тамбовская губ., Елатомский уезд, д. Цыпляково. Участник Гражданской войны, 43 сп, ранен. На фронтах Великой Отечественной войны с июля 1941 г., ст. сержант, нач. поста регулирования, 3-й Белорусский фронт, трижды тяжело ранен. Награжден медалью «За отвагу». После войны работал трактористом на Юрьинской машинно-тракторной станции. Умер в 1955 г.

УДАЧИН Иван Егорович, род. в 1920 г., Тамбовская губ., Елатомский уезд, с. Высокое, на фронте с января 1942 г., рядовой, стрелок, 905 сп. Награжден медалью «За победу над Германией в Великой Отечественной войне 1941–1945 гг.».

УЖОВСКИЙ Василий Маркович, род. в 1915 г., Тамбовская губ., Елатомский уезд. В Красную Армию призван в 1937 г., ст. сержант, зав. складом, 56 гап, 2-й Белорусский фронт.

УЖОВСКИЙ Алексей Алексеевич, род в 1925 г., Рязанская губ., Сасовский уезд, с. Ернеево, на фронте с 1943 г. Награжден орденом Отечественной войны II степени. Умер в 1996 г.

УЖОВСКИЙ Алексей Михайлович, род. в 1898 г., Тамбовская губ., Елатомский уезд, с. Ернеево, на фронте с 1942 г., ефрейтор, 42 ск. Награжден медалями «За отвагу», «За боевые заслуги».

УЖОВСКИЙ Василий Маркович, род. в 1915 г., Тамбовская губ., Елатомский уезд. В Красную Армию призван в 1937 г., ст. сержант, зав. складом, 56 гап, 2-й Белорусский фронт.

УЖОВСКИЙ Петр Тимофеевич, род в 1912 г., Тамбовская губ., Елатомский уезд, с. Ернеево, на фронте с 1941 г., старшина, связист, войска НКВД. Награжден медалями «За отвагу», «За победу над Германией в Великой Отечественной войне 1941–1945 гг.».

УЖОВСКИЙ Тимофей Митрофанович, род в 1903 г., Тамбовская губ., Елатомский уезд, с. Ернеево, на фронте с 1941 г., рядовой, 552 сп, Карельский фронт. Награжден орденами Отечественной войны I степени, Красной Звезды.

УЖОВСКИЙ Федор Алексеевич, род. в 1920 г., Тамбовская губ., Елатомский уезд, д. Ернеево, на фронте с июня 1941 г., сержант, артиллерист, 333 ап, ранен. Награжден медалью «За победу над Германией в Великой Отечественной войне 1941–1945 гг.». После войны работал в колхозе «Ударник».

УЖОВСКИЙ Федор Федорович, род. в 1924 г., Рязанская губ., д. Ер-

неево, на фронте с 1942 г., сержант, ком. отд., 18 зсд. Награжден орденом Отечественной войны II степени, медалью «За победу над Германией в Великой Отечественной войне 1941–1945 гг.». После войны работал председателем Агломазовского сельсовета. Умер в 1996 г.

УЛАНОВ Григорий Леонтьевич, род. в 1911 г., на фронте с августа 1941 г., рядовой, автоматчик, 850 сп, повар, ранен. Награжден медалями «За отвагу», «За боевые заслуги», «За победу над Германией в Великой Отечественной войне 1941–1945 гг.». После войны работал в совхозе «Свобода».

УЛИТИН Андрей Матвеевич, род. в 1920 г., Тамбовская губ., Моршанский уезд, с. Вяземка, на фронте с 1941 г., рядовой, минометчик, 51281 сп, 60 сд, 1-й Белорусский фронт, трижды ранен. Награжден орденом Отечественной войны I степени, медалью «За отвагу». После войны работал столяром.

УЛИТИН Илья Сергеевич, род. в 1908 г., Тамбовская губ., Елатомский уезд, с. Каргашино, на фронте с июня 1941 г., ст. сержант, ком. отд. связи, 1658 иптап, 69 А, Степной фронт. Награжден орденом Отечественной войны II степени, медалями «За боевые заслуги», «За победу над Германией в Великой Отечественной войне 1941–1945 гг.». После войны работал в колхозе «Победа труда».

УЛИТИН Марк Иванович, род. в 1916 г., Тамбовская губ., Елатомский уезд, с. Каргашино. В Красную Армию призван в 1940 г., ст. сержант, шофер, 1-й Украинский фронт. Награжден орденом Отечественной войны II степени, медалью «За боевые заслуги», «За оборону Москвы», «За победу над Германией в Великой Отечественной войне 1941–1945 гг.». После войны работал шофером в Сотницынском автохозяйстве № 6.

УЛИТИН Михаил Сергеевич, род. в 1903 г., Тамбовская губ., Елатомский уезд, на фронте с июня 1942 г., капитан, парторг, 285 сп, 183 сд, 69 А, Воронежский, 1-й Украинский фронты. Награжден орденами Отечественной войны II степени, Красной Звезды, медалью «За отвагу».

УЛИТИН Николай Иванович, род. в 1918 г., Тамбовская губ., Елатомский уезд, с. Мокрое. В Красную Армию призван в 1939 г., на фронте с 1941 г., ст. краснофлотец, машинист, эсминцы «Сокрушительный», «Куйбышев», Северный флот. Награжден орденами Отечественной войны II степени, Красной Звезды, медалями «За оборону Советского Заполярья», «За победу над Германией в Великой Отечественной войне 1941–1945 гг.». После войны работал пом. бригадира в совхозе «Каргашинский». Умер 8.10.1988 г.

Из наградного листа: *«Тов. Улитин является участником всех боевых походов и операций на эсминце «Куйбышев». За это время кораблем пройдено свыше 67 000 миль, отконвоировано 340 транспортов наших и союзников, отражено 80 атак самолетов противника, совершено шесть огневых налетов на побережье, занятое противником... В одном из походов по обнаруженной подводной лодке было сброшено большое количество бомб и, несмотря на шторм, минеры не ощущали недостатка или несвоевременной подачи бомб. Тов. Улитин, пренебрегая опасностью быть смытым за борт налетавшими на корабль волнами, самоотверженно и мужественно выполнял свои обязанности, чем способствовал успешному бомбометанию по подводным лодкам противника... За мужество и отвагу, за умелые и решительные действия при выполнении заданий командования, за самоотверженный труд по ремонту корабля достоин награждения орденом Красной Звезды. Командир капитан 3-го ранга Богданов. 22 мая 1945 г.».*

УЛИТИН Павел Петрович, род. в 1911 г., Тамбовская губ., Елатомский уезд, с. Мокрое, на фронте с сентября 1941 г., гв. рядовой, пом. наводчика, 7 гв. кк, тяжело ранен, Центральный, 1-й Белорусский фронты. Награжден орденом Красной Звезды, медалями «За боевые заслуги», «За взятие Берлина», «За победу над Германией в Великой Отечественной войне 1941–1945 гг.». После войны работал кузнецом в колхозе «Победа труда».

Из наградного листа: *«В период наступательных операций при форсировании реки Одер, наступления на Берлин и полного окружения г. Берлина гв. рядовой Улитин П.П., находясь в боевых порядках подразделения, помогая первому номеру ПТР в расчете, вместе подбили три грузовые автомашины, разбили одну пушку противника. В боях проявлял храбрость и мужество. Достоин правительственной награды – ордена Красной Звезды. Командир гв. майор Панченко. 21 мая 1945 г.».*

УЛИТИНА Анна Георгиевна, род. 22.12.1920 г., Тамбовская губ., Елатомский уезд, с. Каргашино, на фронте с мая 1942 г., ефрейтор, санинструктор. Участвовала в обороне Москвы. Награждена орденом Отечественной войны II степени, медалью «За победу над Германией в Великой Отечественной войне 1941–1945 гг.». После войны работала секретарем-машинисткой в совхозе «Каргашинский».

УЛИТИНА Анна Петровна, род. в 1922 г., Тамбовская губ., Елатом-

ский уезд, с. Мокрое Сасовского р-на, на фронте с 1943 г., рядовой, ранена. Умерла в 1945 г.

УЛИТИНА (ХЛУСОВА) Мария Игнатьевна, род. в 1922 г., Тамбовская губ., Елатомский уезд. В 1939 году окончила Сасовскую школу медсестер. На фронте с июня 1941 г., вольнонаемный, перевязочная медсестра, ЭГ № 3622, 2-й Белорусский фронт. Награждена медалью «За боевые заслуги». После войны работала фельдшером медпункта, с. Любовниково. Умерла 13.01.2005 г.



Из наградного листа: *«Медсестра Улитина М.И. добросовестный и аккуратный работник, хорошая перевязочная сестра. Дисциплинирована. Работая в перевязочной, постоянно повышала свою квалификацию. Во время боевых действий 1945 года работала медсестрой в газовом отделении, одновременно ухаживая за тяжелоранеными с газовой гангреной и там же работая перевязочной сестрой. Благодаря ее самоотверженной работе многие раненые были выведены из тяжелого состояния и эвакуированы. Достойна правительственной награды – медали «За боевые заслуги». Начальник ЭГ № 3622 майор медслужбы Филимонов. 11 мая 1945 г.».*

УЛЬЯНКИН Гавриил Кириллович, род. в 1903 г., Тамбовская губ., Елатомский уезд, с. Крутое, на фронте с декабря 1941 г., гв. рядовой, 21 гв. сп, тяжело ранен. Награжден медалью «За победу над Германией в Великой Отечественной войне 1941–1945 гг.». После войны работал пожарным. Умер 17.01.1972 г.

УЛЬЯНОВ Андрей Иванович, род. в 1910 г., Тамбовская губ., Елатомский уезд, с. Верхнее Мальцево. Участник советско-финляндской войны. На фронтах Великой Отечественной войны с июля 1941 года, рядовой, шофер. Награжден орденом Отечественной войны II степени, медалью «За боевые заслуги». После войны работал шофером в Сотницынском свеклосовхозе, отд. «Декабрист».

Из наградного листа: *«За время Отечественной войны тов. Ульянов показал себя мужественным и самоотверженным воином Красной Армии. Работая шофером, не раз под обстрелом противника, днем и ночью, не щадя жизни, доставлял разведку и связистов на НП, боеприпасы на огневые позиции. Начиная с Курской дуги и до последнего дня войны служил честно и безупречно. Его автомашина не знала поломок. Достоин награждения орденом Красной Звезды. Командир 1-го дивизиона подполковник Шевченко. 11 мая 1945 г. Приказом № 18/н от 12.05.1945 г. награжден медалью «За боевые заслуги».*

УЛЬЯНОВ Василий Петрович, род. в 1926 г., Рязанская губ., Сасовский уезд, с. Верхнее Мальцево, на фронте с ноября 1943 г., гв. мл. сержант, наводчик, 61 гв. сп, 19 гв. сд, 3-й Белорусский фронт. Награжден орденами Красной Звезды, Славы III степени, медалью «За победу над Германией в Великой Отечественной войне 1941–1945 гг.». После войны работал на Сотницынском сахарном заводе.

Из наградного листа: *«В боях с немецкими оккупантами показал образцы мужества и отваги. При прорыве вражеской укрепленной обороны он выкатил свое орудие на открытую позицию и метким огнем расстреливал огневые точки противника. Им уничтожено два ручных пулемета, что дало возможность успешному продвижению наших стрелковых подразделений. В боях 8.10.1944 года он с прямой наводки разбил вражеский станковый пулемет с прислугой. Достоин правительственной награды – ордена Славы III степени. Командир 61 гв. сп гв. подполковник Трушин. 13 октября 1944 г.».*

УЛЬЯНОВ Виктор Григорьевич, род. в 1905 г., Тамбовская губ., Елатомский уезд, с. Сасово, на фронте с сентября 1942 г., рядовой, 172 сп, 13 сд, Ленинградский фронт, ранен. Награжден медалью «За отвагу». Умер 27.02.1957 г.

УЛЬЯНОВ Владимир Михайлович, род. в 1923 г., Рязанская губ., Елатомский уезд, мл. сержант, 537 сп, 160 сд. Награжден медалью «За боевые заслуги».

УЛЬЯНОВ Иван Сергеевич, род. в 1924 г., Рязанская губ., с. Верхнее Мальцево, рядовой, сапер. Награжден медалью «За победу над Германией в Великой Отечественной войне 1941–1945 гг.». После войны работал в Сотницынском свеклосовхозе, отд. «Коминтерн».

УЛЬЯНОВ Илья Павлович, род. в 1903 г., Тамбовская губ., Елатомский уезд, на фронте с 1941 г., гв. рядовой, 4 гв. минп, 64 А, Сталинградский фронт. Награжден медалями «За боевые заслуги», «За оборону Сталинграда», «За победу над Германией в Великой Отечественной войне 1941–1945 гг.».

УЛЬЯНОВ Николай Максимович, род. в 1906 г., Тамбовская губ., Елатомский уезд, д. Хреново, на фронте с 1941 г., рядовой, вычислитель, 1521 гап, 3 кабр, 2-й Белорусский фронт. Награжден медалью «За боевые заслуги».

Из наградного листа: *«Наградить медалью «За боевые заслуги» вычислителя 3-й батареи рядового Ульянова Н.М. за то, что 8.09.1944 года под обстрелом противника в районе реки Нарев точно готовил данные, по которым батарея своевременно открывала огонь и уничтожала огневую силу немцев. Активно принимал участие в переправе имущества взвода управления через реку.*

Командир 1521 гап подполковник Ксендмонох. 6 октября 1944 г.».

УЛЬЯНОВ Павел Степанович, род. в 1914 г., Тамбовская губ., Елатомский уезд, с. Верхнее Мальцево. В Красную Армию призван в 1937 году, на фронте с мая 1942 г., сержант, сапер, 237 осапб, 232 сд, Воронежский фронт, ранен. Награжден орденом Отечественной войны II степени, Красной Звезды, медалями «За боевые заслуги», «За победу над Германией в Великой Отечественной войне 1941–1945 гг.». Умер в 2001 г.

УЛЬЯНОВ Петр Егорович, род. в 1912 г., Тамбовская губ., Елатомский уезд, с. Верхнее Мальцево. Награжден орденом Отечественной войны II степени.

УЛЬЯНОВ Петр Петрович, род. в 1902 г., Тамбовская губ., Елатомский уезд, с. Верхнее Мальцево, на фронте с сентября 1941 г., гв. сержант, телефонист, 87 гв. ап, 39 гв. сд, 62 А, ранен. Участник обороны Сталинграда. Награжден медалями «За отвагу», «За победу над Германией в Великой Отечественной войне 1941–1945 гг.». Умер 24.06.1956 г.

УЛЯЕВ Алексей Андреевич, род. в 1927 г., Рязанская губ., Сасовский уезд, с. Нащи, на фронте с ноября 1944 г., рядовой. Награжден медалью «За победу над Германией в Великой Отечественной войне 1941–1945 гг.». После войны работал в колхозе «Шаг в коммуну». Умер в 1949 г.

УЛЯКОВ Федор Филиппович, род. в 1912 г., Тамбовская губ., Елатомский уезд, с. Огарево-Почково, рядовой, пулеметчик, 10 гв. сбр, тяжело ранен. Награжден орденами Отечественной войны I степени, Славы III степени, медалью «За победу над Германией в Великой Отечественной войне 1941–1945 гг.». После войны работал кузнецом в колхозе.

УМНИКОВ Василий Павлович, род. 24.03.1925 г., Рязанская губ., Ряжский уезд, д. Гулынки, на фронте с сентября 1943 г., гв. мл. сержант, орудийный номер, 313 гв. минп, 121 ск, 49 А, 2-й Белорусский фронт. Награжден орденами Красного Знамени, Красной Звезды, двумя медалями «За отвагу», медалями «За освобождение Варшавы», «За победу над Германией в Великой Отечественной войне 1941–1945 гг.». После войны работал плотником в строительном управлении № 14.

Из наградного листа: *«...28.04.1945 года при следовании дивизиона на новое место дислокации противник из засады обстрелял ружейно-пулеметным огнем колонну дивизиона. Тов. Умников, находясь на головной машине, не растерялся, а из ручного пулемета открыл огонь по засевшим гитлеровцам. Под прикрытием его огня остальные расчеты сумели быстро организовать отпор и, завязав бой с противником, рассеяли засевших фашистов. В этом бою тов. Умников из ручного пулемета уничтожил 10 гитлеровцев. За проявленное мужество достоин правительственной награды – ордена Красного Знамени. Командир 313 гв. минп гв. полковник Салимов. 8 мая 1945 г.».*

УМНОВ Михаил Михайлович, род. в 1914 г., Тамбовская губ., Елатомский уезд, с. Сасово, на фронте с июня 1944 г., ст. сержант, шофер, Ленинградский, 1-й Прибалтийский фронты, ранен. Награжден орденом Отечественной войны I степени, медалью «За победу над Германией в Великой Отечественной войне 1941–1945 гг.». После войны работал шофером в районном отделении «Сельхозтехника».

УРАЗОВ Виктор Иванович, род. в 1926 г., Воронежская губ., п. Верхняя Маза, на фронте с 1943 года, старшина, 114 ап. Награжден медалью «За победу над Германией в Великой Отечественной войне 1941–1945 гг.». После войны работал в Сасовском летном училище гражданской авиации.

УРЯДОВ Александр Николаевич, род. в 1922 г., Тамбовская губ., Елатомский уезд, с. Сасово, на фронте с 1942 г., рядовой, телефонист. Награжден медалью «За победу над Германией в Великой Отечественной войне 1941–1945 гг.». После войны работал шофером на автобазе.

УСОВ Валентин Николаевич, род. в 1925 г., на фронте с ноября 1943 года, рядовой, стрелок, 974 сп, 270 сд, 6 гв. А, 1-й Прибалтийский фронт. Участвовал в форсировании реки Западная Двина. Награжден орденом Отечественной войны II степени, медалями «За боевые заслуги», «За победу над Германией в Великой Отечественной войне 1941–1945 гг.». После войны работал в совхозе «Каргашинский».

УСТИМОВ Владимир Иванович, род. в 1925 г., Рязанская губ., Сасовский уезд, с. Кошибеево, на фронте с января 1943 г., сержант, ком. отд. разведки, 1521 гап, ранен. Награжден орденами Отечественной войны II степени, Славы III степени, медалью «За отвагу».

УСТИНОВ Александр Васильевич род. в 1919 г., Тамбовская губ., Елатомский уезд, с. Любовниково. Награжден орденом Отечественной войны II степени.

УСТИНОВ Александр Михайлович, род. в 1922 г., Тамбовская губ., Елатомский уезд, с. Кошибеево, на фронте с 1941 г., рядовой, телефонист, 878 сп. Награжден медалью «За победу над Германией в Великой Отечественной войне 1941–1945 гг.». После войны работал матросом на пристани, г. Касимов.

УСТИНОВ Александр Яковлевич, род. в 1924 г., Рязанская губ., с. Кошибеево, на фронте с 1945 г., рядовой, наводчик станкового пулемета. После войны работал на Сасовском мясокомбинате.

УСТИНОВ Алексей Антонович, род. в 1917 г., Тамбовская губ., Елатомский уезд, с. Нижнее Мальцево, на фронте с мая 1942 г., рядовой, сапер, 961 сп, 274 сд, Западный фронт, дважды ранен. Награжден медалью «За отвагу». После войны работал на Нижнемальцевском химзаводе. Умер 18.07.1981 г.

Из наградного листа: *«Наградить медалью «За отвагу» сапера саперного взвода рядового Устинова А.А. за то, что он 9.08.1943 года перед наступлением полка на высоту 203,0 (Смоленская обл.) сделал пять проходов и снял 72 мины противника, несмотря на сильный огонь со стороны последнего. Командир 961 сп подполковник Додогорский. 15 августа 1943 г.».*

УСТИНОВ Андрей Яковлевич, род. в 1918 г., Тамбовская губ., Елатомский уезд, с. Кошибеево. Награжден орденом Отечественной войны II степени.

УСТИНОВ Гавриил Иванович, род. в 1912 г., Тамбовская губ., Елатомский уезд, с. Любовниково, на фронте с марта 1942 г., гв. рядовой, автоматчик, 108 гв. сд, 69 А, 4-й Украинский фронт, тяжело ранен. Награжден орденом Отечественной войны II степени, медалями «За боевые заслуги», «За оборону Кавказа», «За победу над Германией в Великой Отечественной войне 1941–1945 гг.». После войны работал в колхозе «Россия». Дата смерти 1994 г.

Участник Парада Победы 24 июня 1945 года на Красной площади в Москве

УСТИНОВ Гавриил Ильич, род. в 1897 г., Тамбовская губ., Елатомский уезд, с. Сасово, на фронте с 1942 г., рядовой, 147 сп, ранен. Награжден медалью «За победу над Германией в Великой Отечественной войне 1941–1945 гг.». После войны работал председателем колхоза им. Кирова. Умер 25.06.1987 г.

УСТИНОВ Георгий Филиппович, род. 20.06.1923 г., Рязанская губ., Елатомский уезд, с. Любовниково. В Красную Армию призван в июле 1940 г. На фронте с октября 1941 г., ст. лейтенант, зам. командира эскадрильи, 484 иап, Западный, Южный, 1-й, 2-й Белорусские фронты. Награжден орденом Отечественной войны I, II степени, двумя орденами Красного Знамени.

УСТИНОВ Егор Яковлевич, род. в 1914 г., Тамбовская губ., Елатомский уезд, с. Кошибеево, на фронте с февраля 1942 г., мл. сержант, автоматчик, 233 сп. Награжден орденом Отечественной войны II степени. После войны работал в локомотивном депо ж/д ст. Сасово.

УСТИНОВ Иван Андреевич, род. в 1913 г., на фронте с 1943 г. Награжден медалью «За победу над Германией в Великой Отечественной войне 1941–1945 гг.». Умер 20.09.1948 г.

УСТИНОВ Иван Николаевич, род. в 1918 г., Тамбовская губ., Елатомский уезд, с. Кошибеево. В Красную Армию призван в 1939 году, на фронте с сентября 1941 г., старшина, ком. взвода, 58 сп, 335 сд, 25 А, 1-й Дальневосточный фронт. Участник войны с Японией. Награжден орденом Отечественной войны II степени, медалью «За отвагу». После войны работал зав. молочно-товарной фермой в колхозе им. Кирова.

УСТИНОВ Максим Федорович, род. в 1911 г., Тамбовская губ., Елатомский уезд, с. Липовка, на фронте с июня 1941 г., сержант, ком. отд., 356 опаб, 119 УР, 1-й Белорусский фронт, тяжело ранен. Участвовал в форсировании реки Днепр. Награжден медалью «За боевые заслуги». После войны работал кладовщиком в Липовском детском доме. Умер в 1948 г.

УСТИНОВ Михаил Кузьмич, род. в 1895 г., Тамбовская губ., Елатомский уезд, на фронте с 1941 г., рядовой, 180 сп, ранен. Награжден медалью «За победу над Германией в Великой Отечественной войне 1941–1945 гг.». После войны работал в колхозе им. Кирова. Умер в 1945 г.

УСТИНОВ Николай Григорьевич, род. в 1923 г., Рязанская губ., Елатомский уезд, с. Кошибеево, рядовой, машинист. Награжден медалью «За победу над Германией в Великой Отечественной войне 1941–1945 гг.». После войны работал в локомотивном депо ж/д ст. Сасово.

УСТИНОВ Павел Леонтьевич, род. 16.02.1925 г., Рязанская губ., Сасовский уезд, с. Демушкино, на фронте с января 1943 г., рядовой, артиллерист, 1-й Украинский фронт, ранен. Участвовал в форсировании реки Днепр. Награжден орденом Отечественной войны I степени, медалями «За отвагу», «За победу над Германией в Великой Отечественной войне 1941–1945 гг.». После войны работал в колхозе им. Клары Цеткин.

УСТИНОВ Петр Михайлович, род. в 1924 г., Рязанская губ., д. Подостровное, на фронте с августа 1942 г., ефрейтор, ст. телефонист, 680 иптап, 4 А, 2-й Украинский фронт. Награжден орденами Отечественной войны II степени, Славы III степени, медалью «За отвагу». После войны работал трактористом в колхозе «Ленинский путь».



Из наградного листа: *«В боях на подступах к городу Зволен (Словакия) и при овладении последним ефрейтор Устинов под сильным огнем противника своевременно устранял порывы телефонного кабеля, чем обеспечивал бесперебойную работу связи. В бою 12 марта 1945 года, рискуя жизнью, устранил 10 порывов, чем обеспечил своевременность*

и эффективность огня по противнику. Достоин правительственной награды – ордена Отечественной войны II степени. Командир 680 иптап подполковник Губенко. 23 марта 1945 г. Приказом № 126/н от 17.05.1945 г. награжден орденом Славы III степени».

УСТИНОВ Петр Федорович, род. в 1909 г., Тамбовская губ., Елатомский уезд, с. Кошибеево, рядовой, множественные ранения. Умер в 1957 г.

УСТИНОВ Федор Яковлевич, род. 2.05.1922 г., Тамбовская губ., Елатомский уезд, с. Кошибеево, на фронте с июня 1941 г., ефрейтор, орудийный номер, 862 зенап, Белорусский фронт. Награжден орденом Отечественной войны II степени, медалью «За отвагу». После войны работал на Московско-Рязанской железной дороге, ст. Сасово.

УСТИНОВ Яков Сергеевич, род. в 1905 г., Тамбовская губ., Елатомский уезд, на фронте с 1941 г., гв. рядовой, 248 гв. сп, 83 гв. сд, 2-й Прибалтийский фронт. Награжден медалью «За отвагу».

УСТЮХИН Иван Федорович, род. в 1913 г., Тамбовская губ., Елатомский уезд, с. Пузос, на фронте с октября 1941 г., старшина, 1019 сп. Награжден медалями «За боевые заслуги», «За победу над Германией в Великой Отечественной войне 1941–1945 гг.». После войны работал бухгалтером в совхозе «Пертово».

УСТЮШИН Павел Иванович, род. в 1903 г., Тамбовская губ., Елатомский уезд, на фронте с октября 1941 г., рядовой. Награжден медалью «За победу над Германией в Великой Отечественной войне 1941–1945 гг.». После войны работал бригадиром в колхозе «Возрождение». Умер 13.05.1977 г.

УТКИН Александр Степанович, род. в 1915 г., Тамбовская губ., Елатомский уезд, с. Алешино. Награжден орденом Отечественной войны II степени.

УТКИН Иван Иванович, род. в 1905 г., Тамбовская губ., Елатомский уезд, с. Алешино, на фронте с сентября 1942 г., рядовой, орудийный номер, 103 гв. зенап, 5 гв. зенад, множественные ранения. Награжден орденом Отечественной войны II степени, медалями «За отвагу», «За оборону Ленинграда», «За победу над Германией в Великой Отечественной войне 1941–1945 гг.». После войны работал зав. зернотоком в колхозе «Прогресс».

Из наградного листа: *«Наградить медалью «За отвагу» орудийного номера 2-го орудия 4-й батареи рядового Уткина И.И. за то, что он в прошлых боях, отражая массированные налеты авиации противника, под артиллерийско-минометным огнем в составе расчета сбил два самолета противника типа «Ю-87». Командир 103 гв. зенап гв. подполковник Осетров. 9 июля 1945 г.».*

УТКИН Максим Петрович, род. в 1924 г., Рязанская губ., с. Кошибеево. Награжден орденом Отечественной войны I степени.

УТКИН Михаил Васильевич, род. в 1915 г., Тамбовская губ., Елатомский уезд, с. Алешино. Награжден орденом Отечественной войны II степени.

УТКИН Семен Степанович, род. в 1919 г., Тамбовская губ., Елатомский уезд, с. Алешино. В Красную Армию призван в 1937 г., ст. техник-лейтенант, 20 А, Западный фронт. Награжден орденами Отечественной войны II степени, Красной Звезды, медалью «За боевые заслуги».

УХАНОВ Николай Павлович, род. в 1924 г., Рязанская губ., с. Демушкино, на фронте с сентября 1941 г., рядовой, шофер, 511 гап, 6 ад, Западный, Брянский, 1-й Белорусский фронты. Награжден орденами Отечественной войны II степени, Красной Звезды, медалями «За боевые заслуги», «За победу над Германией в Великой Отечественной войне 1941–1945 гг.». После войны работал шофером в совхозе им. Клары Цеткин.

Из наградного листа: *«...7.05.1945 года в боях заменил выбывшего водителя боевой автомашины «Студебекер» и своевременно вывез орудие на открытую ОП, в результате чего орудие в составе взвода, ведя огонь, уничтожило два станковых пулемета, до 30 солдат и офицеров противника и подавило огонь минометной батареи противника. Всем этим красноармеец Уханов способствовал своей работой в уничтожении наступавших отделений групп противника и прорыву обороны на реке Одер и дальнейшему развитию успеха в наступлении. Достоин правительственной награды – ордена Красной Звезды. Командир 511 гап подполковник Пивоваров. 24 июля 1945 г.».*

УШАКОВ Серафим Федорович, род. в 1912 г., Тамбовская губ., Елатомский уезд, с. Просяные Поляны. Награжден орденом Отечественной войны II степени.

УШАКОВА Мария Федоровна, род. в 1924 г., Рязанская губ. После войны работала конструктором на станкозаводе.

УШНЕВ Алексей Осипович, род. в 1922 г., Смоленская губ., с. Груздево, на фронте с ноября 1941 г., рядовой, стрелок, 15 ВА. Награжден медалью «За победу над Германией в Великой Отечественной войне 1941–1945 гг.». После войны работал в совхозе «Батьковский».

Ф

ФАДЕЕВ Андрей Терентьевич, род. в 1913 г., Тамбовская губ., Елатомский уезд, д. Малое Лунино, на фронте с июля 1942 г., старшина, механик-водитель, 706 сп. Награжден орденом Отечественной войны II степени. После войны работал на Сотницынском сахарном заводе.

ФАТЕЕВ Семен Григорьевич, род. в 1902 г., на фронте с 1941 г., сержант, пилот, 220 иад. Награжден орденом Отечественной войны I степени.

ФАТЕЕВ Сергей Таирович, род. в 1927 г., на фронте с ноября 1944 года, сержант, 27 зап, ранен. После войны работал ревизором в Октябрьском районном финансовом отделе.

ФАТИН Василий Максимович, род. в 1901 г., Тамбовская губ., Елатомский уезд, с. Кобяково. Награжден орденом Отечественной войны I степени.

ФАТИН Иван Акимович, род. в 1911 г., Тамбовская губ., Елатомский уезд, с. Кобяково, на фронте с июня 1941 г., рядовой, шофер, 622 сп, 124 сд. Награжден медалями «За отвагу», «За оборону Ленинграда», «За победу над Германией в Великой Отечественной войне 1941–1945 гг.». После войны работал в совхозе «Сасовский».

ФАТИН Михаил Акимович, род. в 1926 г., Рязанская губ., Сасовский уезд, с. Кобяково, на фронте с декабря 1943 г., гв. рядовой, заряжающий, 3-й Белорусский фронт, ранен. Награжден медалью «За боевые заслуги».

ФАТИН Николай Андреевич, род. в 1902 г., Тамбовская губ., Елатомский уезд, с. Кобяково, на фронте с 1941 г., гв. ст. сержант, орудийный номер, 24 гв. артбр. Награжден орденом Отечественной войны II степени, медалью «За отвагу». Умер в 1994 г.

ФАТИН Петр Архипович, род. 12.07.1925 г., Рязанская губ., Сасовский уезд, с. Кобяково, на фронте с 1943 г., ефрейтор. Награжден орденом Отечественной войны II степени. Умер в феврале 1999 г.

ФАТЬЯНОВА Татьяна Ивановна, род. в 1920 г., Тамбовская губ., Елатомский уезд, д. Сеитово. Награждена орденом Отечественной войны II степени.

ФЕДЕЧИХИН Матвей Тимофеевич, род. в 1919 г., Тамбовская губ., Елатомский уезд, с. Поляки-Майданы, рядовой, 716 сп, тяжело ранен.

ФЕДИК Алексей Дмитриевич, род. 5.04.1918 г., Украинская ССР, Ивано-Франковская обл., с. Угринов. В Красную Армию призван в апреле 1941 г., старшина, пулеметчик, 1133 сп, 339 сд, Южный, 1-й Белорусский фронты, ранен. Награжден орденами Отечественной войны I степени, Красной Звезды, Славы III степени, медалями «За отвагу», «За боевые заслуги», «За победу над Германией в Великой Отечественной войне 1941–1945 гг.». После войны работал зав. складом на Сасовском хлебокомбинате. Умер 23.10.1996 года.

Из наградного листа: *«Участвуя в бою за овладение городом Керчь 10.04.1944 года, проявил исключительную храбрость и находчивость. Заняв со своим ручным пулеметом выгодную позицию, он, ведя губительный огонь, истребил более девяти немецких солдат и подавил огневую точку противника. За проявленные храбрость и умение достоин правительственной награды – ордена Славы III степени. Командир 1137 сп подполковник Полевик. 24 апреля 1944 г.».*

ФЕДИН Александр Яковлевич, род. в 1923 г., Рязанская губ., Елатомский уезд, с. Арга, на фронте с октября 1941 г., мл. сержант, пулеметчик, 690 сп. Награжден медалью «За победу над Германией в Великой Отечественной войне 1941–1945 гг.».

ФЕДИН Александр Сергеевич, род. в 1925 г., Рязанская губ., Сасовский уезд, на фронте с сентября 1943 г., рядовой, орудийный номер, 908 ап, 334 сд, ранен. Награжден двумя медалями «За отвагу».

Из наградного листа: *«Наградить медалью «За отвагу» рядового Федина А.С. за то, что он в бою 28.02.1945 года, находясь с орудием на прямой наводке, под огнем противника разрушил один дзот, из которого противник вел пулеметный огонь, и уничтожил до 15 солдат и офицеров противника. Командир 908 ап майор Дзамашвили. 5 марта 1945 г.».*

ФЕДИН Василий Яковлевич, род. в 1925 г., Самарская губ., на фрон-

те с 1942 г., сержант, 242 тбр, 31 тк, ранен.

ФЕДИН Иван Яковлевич, род. в 1925 г., Рязанская губ., Сасовский уезд, с. Огарево-Почково, на фронте с 1943 г., майор внутренней службы. Награжден медалью «За отвагу».

ФЕДИН Иван Федорович, род. в 1903 г., Тамбовская губ., Елатомский уезд, с. Матвеевское, на фронте с февраля 1945 г., рядовой, 128 сп, тяжело ранен. Награжден медалью «За победу над Германией в Великой Отечественной войне 1941–1945 гг.». После войны работал столяром на заводе им. Сталина. Умер 8.01.1950 г.

ФЕДИН Кузьма Афанасьевич, род. в 1908 г., Тамбовская губ., Елатомский уезд, с. Глядково, на фронте с марта 1942 г., рядовой, 863 ап, Северо-Кавказский фронт, тяжело ранен. Награжден орденом Славы III степени, медалью «За победу над Германией в Великой Отечественной войне 1941–1945 гг.».

ФЕДИН Кузьма Иванович, род. в 1910 г., Тамбовская губ., Елатомский уезд, с. Анаево, на фронте с июля 1941 г., мл. сержант, стрелок, 201 сп, 84 сд, Северо-Западный фронт, тяжело ранен. Награжден орденом Отечественной войны II степени, медалями «За боевые заслуги», «За победу над Германией в Великой Отечественной войне 1941–1945 гг.». После войны работал бухгалтером в школе, с. Липовка.

ФЕДИН Михаил Васильевич, род. в 1904 г., Тамбовская губ., Елатомский уезд, с. Кошибеево, на фронте с июня 1941 г., рядовой, 1268 сп, 385 сд, дважды ранен. Умер в 1945 г.

ФЕДИН Павел Иванович, род. в 1912 г., Тамбовская губ., Елатомский уезд, с. Огарево-Почково.



В Красную Армию призван в феврале 1934 г. Участник боев у озера Хасан (1939 г.), участник советско-финляндской войны. На фронтах Великой Отечественной войны с июня 1941 г., гв. подполковник, зам. ком. по политчасти, 37 гв. минбр, 53 А, Ленинградский, 2-й Украинский фронты, ранен. Награжден орденами Отечественной войны II степени, Красного Знамени, двумя орденами Красной Звезды, двумя медалями «За боевые заслуги», медалями «За оборону Ленинграда, «За взятие Вены», «За победу над Германией в Великой Отечественной войне 1941–1945 гг.». Умер в 1992 г.

Из наградного листа: *«...12 апреля 1945 года под обстрелом провел боевые машины в район огневых позиций, чем обеспечил своевременность залпа по городу Годонин (Чехия), где была уничтожена минометная батарея и убито до взвода солдат и офицеров противника. В 400 метрах от противника были ранены два бойца, тов. Федин, рискуя жизнью, под сильным обстрелом противника с санитарным инструктором оказал помощь раненым, вынес в ближайший тыл и спас жизнь раненым. Достоин правительственной награды – ордена Отечественной войны I степени. Нач. политотдела гв. подполковник Швалев. 27 апреля 1945 г. Приказом № 228/н от 23.05.1945 г. награжден орденом Отечественной войны II степени».*

ФЕДИН Степан Михайлович, род. в 1911 г., Тамбовская губ., Елатомский уезд, с. Огарево-Почково. В Красную Армию призван в 1931 г. На фронтах Великой Отечественной войны с июня 1941 г., капитан, зам. нач. штаба по оперативно-разведывательной части, 961 иап, Юго-Западный фронт. Награжден двумя медалями «За боевые заслуги», медалями «За оборону Кавказа», «За победу над Германией в Великой Отечественной войне 1941–1945 гг.».

ФЕДИН Федот Степанович, род. в 1900 г., Тамбовская губ., Елатомский уезд, на фронте с августа 1942 г.

ФЕДОРОВ Алексей Васильевич, род. в 1925 г., Рязанская губ., Сасовский уезд, с. Сотницыно, на фронте с февраля 1943 г., гв. мл. сержант, повозочный, 106 гв. сд, 9 гв. А, 2-й, 3-й Украинские фронты. Награжден двумя медалями «За боевые заслуги», медалями «За взятие Вены», «За победу над Германией в Великой Отечественной войне 1941–1945 гг.».

ФЕДОРОВ Алексей Михайлович, род. в 1903 г., Тамбовская губ., Елатомский уезд, с. Вялсы, на фронте с апреля 1942 г., ранен. Награжден медалью «За победу над Германией в Великой Отечественной войне 1941–1945 гг.».

ФЕДОРОВ Анатолий Никитович, род. 7.11.1925 г., Владимирская губ., на фронте с 1943 г., старшина, нач. радиостанции, 272 омб особого назначения, 43 А, 1-й, 2-й Прибалтийские фронты. Награжден орденами Отечественной войны II степени, Красной Звезды, медалями «За отвагу», «За победу над Германией в Великой Отечественной войне 1941–1945 гг.». После войны работал техником в автоколонне № 1664. Умер 9.02.1988 г.

ФЕДОРОВ Василий Николаевич, род. в 1893 г., Тамбовская губ., Елатомский уезд, с. Сотницыно, на фронте с декабря 1942 г., рядовой, 383 сп. Умер 10.03.1946 г.

ФЕДОРОВ Дмитрий Васильевич, род. в 1913 г., Тамбовская губ.,

Елатомский уезд, с. Барашево, на фронте с августа 1942 г., гв. сержант, ком. огневой группы, 21 гв. минбр, Калининский, Воронежский, 2-й Прибалтийский фронты. Награжден орденом Красной Звезды, медалью «За отвагу».

Из наградного листа: *«Во время выполнения боевой задачи 4 августа 1944 года тов. Федоров показал образцы мужества и отваги. Во время подготовки к залпу ОП подверглась бомбежке со стороны противника. Несмотря на это, тов. Федоров не оставлял своей работы, рискуя жизнью, продолжал подготовку к залпу. Был ранен, но не оставил огневой позиции. Благодаря мужеству и отваги его расчет был готов к залпу вовремя. Залп был дан по цели. Опорный пункт противника был занят нашими войсками без потерь. За боевой подвиг достоин правительственной награды – ордена Красной Звезды. Командир 3-го дивизиона гв. майор Медведев. 10 августа 1944 г.».*

ФЕДОРОВ Дмитрий Иванович, род. в 1907 г., Тамбовская губ., Елатомский уезд, с. Сотницыно, на фронте с октября 1941 г.

ФЕДОРОВ Иван Иванович, род. в 1913 г., Тамбовская губ., Елатомский уезд, на фронте с июля 1941 года, ст. сержант, 1326 сп, тяжело ранен.

ФЕДОРОВ Кирилл Герасимович, род. в 1916 г., Тамбовская губ., Елатомский уезд, д. Пехорка, на фронте с июля 1941 г., рядовой, стрелок, тяжело ранен. После войны работал прессовщиком на Сасовском кирпичном заводе.

ФЕДОРОВ Константин Георгиевич, род. в 1909 г., г. Санкт-Петербург, на фронте с июля 1941 г., рядовой, шофер, 1710 зенап, 33 зенад, 3-й Белорусский фронт. Награжден медалями «За отвагу», «За боевые заслуги», «За взятие Кенигсберга», «За победу над Германией в Великой Отечественной войне 1941–1945 гг.», «За победу над Японией».

Из наградного листа: *«Наградить медалью «За отвагу» шофера рядового Федорова К.Г. за то, что он во время наступления в Маньчжурии всегда вовремя и без поломок приводил автомашину в указанный район и много помогал в этом молодым шоферам, способствуя успешному выполнению боевой задачи батареей. За время службы в полку не имел ни одной аварии своей машины. Командир 1710 зенап подполковник Санкович. 25 августа 1945 г.».*

ФЕДОРОВ Михаил Алексеевич, род. в 1906 г., Тамбовская губ., Елатомский уезд, с. Ярново. В Красную Армию призван в феврале 1941 г., рядовой, 1620 ап, тяжело ранен. Награжден медалью «За победу над Германией в Великой Отечественной войне 1941–1945 гг.». После войны работал в колхозе «Прогресс». Умер 3 декабря 1974 г.

ФЕДОРОВ Михаил Васильевич, род. в 1916 г., Тамбовская губ., Елатомский уезд, с. Сотницыно. В Красную Армию призван в 1937 году, старшина, артиллерист, 971 ап, 110 сд, 50 А, Белорусский фронт. Награжден медалями «За боевые заслуги», «За победу над Германией в Великой Отечественной войне 1941–1945 гг.». После войны работал инженером-электриком в совхозе «Сотницинский».

ФЕДОРОВ Николай Васильевич, род. в 1918 г., Тамбовская губ., Елатомский уезд, с. Сотницыно, на фронте с 1941 г., ефрейтор, радиотелеграфист, 120 гап, множественные тяжелые ранения. Награжден орденом Отечественной войны I, II степени. После войны работал учителем трудового воспитания в средней школе, п. Сотницыно.

ФЕДОРОВ Павел Алексеевич, род. в 1923 г., Рязанская губ., Елатомский уезд, д. Ярново, на фронте с сентября 1941 г., рядовой, стрелок, 214 вдбр. Награжден орденом Отечественной войны I степени. После войны работал в колхозе «Прогресс».

ФЕДОРОВ Ювеналий Абрамович, род. в 1924 г., Рязанская губ., на фронте с августа 1942 г., сержант, наводчик, 349 ап, 119 сд, 4 Уд. А, 1-й Прибалтийский фронт. Награжден медалью «За отвагу».

ФЕДОРОВСКИЙ Евгений Иванович, род. в 1910 г., Тамбовская губ., Елатомский уезд, с. Мокрое, на фронте с мая 1942 г., рядовой, стрелок, особый огнеметный противотанковый батальон, тяжело ранен. После войны работал инкассатором в Госбанке.

ФЕДОСЕЕВ Александр Иванович, род. в 1922 г., Тамбовская губ., Елатомский уезд, с. Шевали-Майданы, на фронте с октября 1941 г., гв. лейтенант, ком. взвода, 49 гв. тгабр, Воронежский, 3-й Украинский фронты, ранен, контужен. Награжден орденом Красной Звезды.

Из наградного листа: *«Гв. лейтенант Федосеев, руководивший наведением связи, 18 апреля, несмотря на обстрел вражеской группы разведчиков, пробравшихся к ним в тыл и перерезавших связь в трех местах, восстановил ее со своими связистами, тем самым проявил мужество и доблесть советского воина. Кроме того, гв. лейтенант Федосеев участвовал в боях под Воронежем в качестве телефониста, где был ранен и контужен. Достоин награждения орденом Красной Звезды. Командир 49 гв. тгабр гв. полковник Писарев. 22 мая 1945 г.».*

ФЕДОСЕЕВ Василий Григорьевич, род. в 1919 г., Тамбовская губ., Елатомский уезд, с. Шевали-Майданы. В Красную Армию призван в 1940 г., гв. рядовой, повар, 4 гв. минп. Награжден медалью «За отвагу».

Из наградного листа: *«Наградить медалью «За отвагу» рядового Федосеева В.Г., повара 3-го дивизиона, за то, что 29.04.1945 года в районе Моравская Острова (Чехия) под обстрелом противника доставил на огневые позиции горячую пищу. За качественное и своевременное приготовление пищи для личного состава, своевременную доставку на НП и ОП. В трудных условиях боя помогал расчету батареи подносить снаряды и заряжать боевые машины. Командир 4 гв. минп гв. подполковник Дибров. 29 мая 1945 г.».*

ФЕДОСЕЕВ Василий Петрович, род. в 1926 г., Рязанская губ., Сасовский уезд, на фронте с сентября 1943 г., рядовой, пулеметчик, 35 мехбр, 1-й Белорусский фронт, дважды ранен. Награжден орденом Красной Звезды.

Из наградного листа: *«26.04.1945 года тов. Федосеев заменил раненого наводчика станкового пулемета при форсировании реки Шпрее и метким огнем не допустил противника к мосту. Противник пошел в атаку, намереваясь сломать сопротивление небольшой группы наших бойцов и очистить южный берег. Но меткий огонь Федосеева заставил повернуть врага, оставившего 12 убитых солдат и офицеров, враг поспешно отступил. В бою тов. Федосеев был ранен, сейчас находится на излечении в госпитале. Достоин правительственной награды – ордена Красной Звезды. Командир пульроты лейтенант Сюбаев. 29 мая 1945 г.».*

ФЕДОСЕЕВ Д.И., род. в 1911 г., Тамбовская губ., Елатомский уезд, с. Сасово, на фронте с ноября 1941 года.

ФЕДОСЕЕВ Иван Семенович, род. в 1913 г., Тамбовская губ., Елатомский уезд, с. Сасово, на фронте с ноября 1941 г.

ФЕДОСЕЕВ Никифор Павлович, род. в 1913 г., Тамбовская губ., Елатомский уезд, с. Шевали-Майданы, на фронте с января 1942 г., гв. лейтенант, 76 гв. сд, Донской, Центральный, Южный фронты, тяжело ранен, дважды контужен. Участвовал в форсировании реки Днепр. Награжден орденом Красной Звезды.

ФЕДОСЕЕВ Павел Степанович, род. в 1926 г., Рязанская губ., Сасовский уезд, д. Новое, на фронте с 1943 г., ст. сержант. Умер в 1949 году.

ФЕДОСЕЕВ Степан Дмитриевич, род. в 1901 г., Тамбовская губ., Елатомский уезд, д. Новое, рядовой, 1291 сп, тяжело ранен. Умер 5.06.1967 г.

ФЕДОСЕЕВ Степан Евдокимович, род. в 1916 г., Тамбовская губ., Елатомский уезд, с. Шевали-Майданы, на фронте с января 1942 г., мл. лейтенант, ком. огневого взвода, 314 ап, 149 сд, 65 А, Западный, Центральный, Белорусский фронты. Награжден орденом Красной Звезды, медалью «За отвагу».

Из наградного листа: *«Тов. Федосеев во время переправы через реку Десна в сентябре 1943 года под сильным арт. огнем противника организовал переправу гаубиц, тракторов и личного состава без потерь. Это оказалось возможным потому, что тов. Федосеев сам лично действовал смело, спокойно. Своей распорядительностью и требовательностью к подчиненным обеспечил высокую дисциплину личного состава как в боях, так и во время переправы через реку Десна. Достоин правительственной награды – ордена Красной Звезды. Командир 314 ап подполковник В.Е. Фелицын. 6 октября 1943 г.».*

ФЕДОСЕЕВ Михаил Алексеевич, род. в 1922 г., Тамбовская губ., Елатомский уезд, мл. сержант, 1082 зенап. Награжден медалями «За боевые заслуги», «За оборону Москвы», «За оборону Сталинграда», «За оборону Советского Заполярья», «За победу над Германией в Великой Отечественной войне 1941–1945 гг.».

ФЕДОСЕЕВ Николай Павлович, род. в 1924 г., Рязанская губ., д. Делегатка, на фронте с сентября 1942 г., мл. лейтенант, ком. взвода, 1071 сп, 311 сд, Центральный, 1-й Белорусский фронты, ранен. Награжден орденом Красной Звезды, медалями «За освобождение Варшавы», «За победу над Германией в Великой Отечественной войне 1941–1945 гг.».

Из наградного листа: *«31.01.1945 года в уличных боях в г. Шнайдемюль (Германия), когда противник, перейдя в контратаку, начал теснить подразделения, выйдя взводом во фланг противнику, опрокинул его, чем обеспечил успех отражения контратаки. Во время отражения шести контратак был ранен, но не ушел с поля боя до полного отражения контратак. Достоин правительственной награды – ордена Красной Звезды. Командир 1071 сп майор А.Ф. Сен-Этьен. 5 февраля 1945 г.».*

ФЕДОСОВ Егор Егорович, род. в 1927 г., Рязанская губ., Сасовский уезд, д. Новое, на фронте с октября 1944 г., старшина, укладчик парашютов, 13 уч. сп. Награжден медалью «За победу над Германией в Великой Отечественной войне 1941–1945 гг.». После войны работал на Кустаревском заводе узлов и деталей. Умер 27.03.2003 г.

ФЕДОСОВ Степан Дмитриевич, род. в 1901 г., Тамбовская губ., Елатомский уезд, д. Новое, рядовой, 1003 сп, 5 А, Западный фронт, тяжело ранен. Награжден орденом Славы III степени, медалями «За отвагу», «За победу над Германией в Великой Отечественной войне 1941–1945 гг.». Умер 5.06.1967 г.

ФЕДОСОВ Федор А., род. в 1897 году, Тамбовская губ., Елатомский уезд, с. Сасово, на фронте с ноября 1941 г.

ФЕДОТОВ Александр Дмитриевич, род. в 1912 г., Тамбовская губ., Елатомский уезд, на фронте с 1941 года, гв. ст. техник-лейтенант, нач. арт. снабжения, 88 гв. сп, 33 гв. сд, Южный, Сталинградский, Донской фронты, ранен. Награжден орденами Отечественной войны II степени, Красной Звезды, медалями «За боевые заслуги», «За оборону Сталинграда», «За взятие Кенигсберга», «За победу над Германией в Великой Отечественной войне 1941–1945 гг.».

Из наградного листа: *«...За период боев в Крыму было собрано и отремонтировано 24 орудия, 38 минометов и около 300 винтовок. Благодаря своевременному профилактическому осмотру оружия за время боев не было ни одного случая отказа оружия. Благодаря требовательности и настойчивости Федотова все стреляные гильзы и укупорка своевременно вывозились в тыл для производства новых боеприпасов. За хорошую постановку работы арт. снабжения дивизии в период напряженных боев тов. Федотов достоин правительственной награды – ордена Отечественной войны II степени. Командующий артиллерией 33 гв. сд гв. подполковник Харламов. 11 мая 1944 г.».*

ФЕДОТОВ Василий Григорьевич, род. в 1912 г., Тамбовская губ., Елатомский уезд, с. Свищево, на фронте с 1942 г., рядовой, стрелок, 98 сп. Награжден орденом Отечественной войны II степени. После войны работал на ж/д ст. Сасово.

ФЕДОТОВ Иван Григорьевич, род. в 1927 г., Рязанская губ., Сасовский уезд, с. Новое Березово, на фронте с декабря 1944 г., ст. матрос, Балтийский флотский экипаж. Награжден медалью «За победу над Германией в Великой Отечественной войне 1941–1945 гг.». После войны работал на Малостуденецком карьере.

ФЕДОТОВ Иван Иванович, род. 25.11.1905 г., Тамбовская губ., Елатомский уезд, с. Мыс Доброй Надежды, на фронте с 1941 г., рядовой, 457 сп, ранен. Награжден орденом Отечественной войны I степени, медалью «За победу над Германией в Великой Отечественной войне 1941–1945 гг.». После войны работал конюхом в колхозе «Добрая Надежда». Умер 29.11.1987 г.

ФЕДОТОВ Иван Павлович, род. в 1914 г., Тамбовская губ., Елатомский уезд, с. Новое Березово, на фронте с 1941 г., мл. сержант, 659 бат., дважды тяжело ранен. Награжден орденом Отечественной войны I степени, медалью «За победу над Германией в Великой Отечественной войне 1941–1945 гг.». После войны работал сторожем в колхозе «Правда». Умер 4.01.1997 г.

ФЕДОТОВ Иван Силуянович, род. 26.08.1902 г., Самарская губ., на фронте с августа 1941 г., гв. ст. сержант, 96 гв. сп, 30 гв. сд, 2-й Прибалтийский фронт. Награжден медалями «За отвагу», «За победу над Германией в Великой Отечественной войне 1941–1945 гг.». После войны работал в колхозе «Новый путь». Умер 22.04.1977 г.

ФЕДОТОВ Михаил Емельянович, род. в 1926 г., Рязанская губ., Сасовский уезд, с. Мыс Доброй Надежды, на фронте с 1943 г., ефрейтор, 899 сп, 248 сд, тяжело ранен. Награжден медалями «За отвагу», «За победу над Германией в Великой Отечественной войне 1941–1945 гг.». Умер 19.04.1959 г.

ФЕДОТОВ Николай Иванович, род. 14.02.1903 г., Тамбовская губ., Елатомский уезд, на фронте с июля 1941 г., сержант, ком. отд., 759 сп, Северо-Западный, Воронежский, 1-й, 2-й Украинские фронты, ранен. Награжден орденом Отечественной войны I степени, медалями «За отвагу», «За победу над Германией в Великой Отечественной войне 1941–1945 гг.». Умер 27.08.1991 г.

ФЕДОТОВ Николай Иванович, род. в 1916 г., Тамбовская губ., Елатомский уезд, с. Потапьево, на фронте с 1942 г., рядовой, шофер. Награжден медалью «За победу над Германией в Великой Отечественной войне 1941–1945 гг.». После войны работал шофером в Сасовском летном училище гражданской авиации.

ФЕДОТОВ Николай Павлович, род. в 1911 г., Тамбовская губ., Елатомский уезд, с. Глядково, на фронте с июля 1941 г., гв. ефрейтор, сапер, 33 гв. сапб, 15 гв. ск, 2-й Прибалтийский фронт. Награжден орденами Красной Звезды, Славы III степени, медалью «За победу над Германией в Великой Отечественной войне 1941–1945 гг.».

Из наградного листа: *«За период с 12 января 1944 года по 18 марта 1944 года гв. рядовой Федотов в боях под сильным пулеметным, артиллерийским огнем противника, проделывая проходы в инженерных заграждениях противника, лично снял 75 противотанковых мин, чем обеспечил своевременное продвижение наступающей пехоты и артиллерии без потерь. В других боях разминировал пять блинда-*

жей, снял и обезвредил 27 противотанковых мин, 19 противопехотных мин и четыре «сюрприза». Достоин правительственной награды – ордена Славы III степени. Командир 33 гв. сапб гв. капитан Жученко. 19 марта 1944 г.».

ФЕДОТОВ Петр Сергеевич, род. 7.03.1924 г., Рязанская губ., Елатомский уезд, с. Новое Березово, на фронте с августа 1942 г., ст. сержант, радиомеханик, 2-й Белорусский фронт. Награжден орденом Отечественной войны II степени, медалями «За взятие Кенигсберга», «За взятие Берлина», «За победу над Германией в Великой Отечественной войне 1941–1945 гг.». После войны работал гл. кондуктором кондукторского резерва ж/д ст. Сасово.

ФЕДОТОВА Юлия Степановна,



на фронте с июля 1943 г., ефрейтор, охрана особо важных предприятий и объектов, войска НКВД. После войны работала бухгалтером в вагоноремонтном депо ж/д ст. Сасово.

ФЕДУЛОВ Алексей Михайлович, род. в 1920 г., Тамбовская губ., Елатомский уезд, с. Берестянки. В Красную Армию призван в 1940 году, ст. краснофлотец, шофер, 10 иаб, Балтийский флот. Награжден медалями «За боевые заслуги», «За оборону Ленинграда», «За взятие Кенигсберга», «За победу над Германией в Великой Отечественной войне 1941–1945 гг.». После войны работал составителем поездов на ж/д ст. Сасово.

ФЕДУЛОВ Алексей Никифорович, род. в 1913 г., Тамбовская губ., Елатомский уезд, с. Берестянки, на фронте с июня 1941 г., рядовой, стрелок, 1 ждп. Награжден медалью «За победу над Германией в Великой Отечественной войне 1941–1945 гг.». После войны работал на Московско-Рязанской железной дороге.

ФЕДУЛОВ Борис Павлович, род.



22.09.1925 г., Рязанская губ., Сасовский уезд, с. Берестянки, на фронте с января 1943 г., майор, 12 зсбр. Награжден медалями «За боевые заслуги», «За победу над Германией в Великой Отечественной войне 1941–1945 гг.».

ФЕДУЛОВ Василий Петрович, род. в 1908 г., Тамбовская губ., Елатомский уезд, с. Берестянки, рядовой. Награжден медалью «За победу над Германией в Великой Отечественной войне 1941–1945 гг.». После войны работал на Московско-Рязанской железной дороге дежурным разъезда Таировка.

ФЕДУЛОВ Владимир Егорович, род. в 1923 г., Рязанская губ., Елатомский уезд, на фронте с 1941 г., ст. лейтенант, ком. роты, 1157 сп, 351 сд, 4-й Украинский фронт, ранен. Награжден орденом Отечественной войны II степени, тремя орденами Красной Звезды, медалями «За боевые заслуги», «За победу над Германией в Великой Отечественной войне 1941–1945 гг.».

Из наградного листа: *«...27.11.1944 года в бою при форсировании водного рубежа разлившейся реки Уж тов. Федулов на плотике, сооруженном по его указанию, с двумя пулеметными расчетами в числе первых форсировал водное пространство, ворвался на окраину села Стретава (Словакия) и огнем своих пулеметов содействовал овладению селом Стретава. Достоин правительственной награды – ордена Отечественной войны II степени. Командир 1157 сп майор Бортник. 10 декабря 1944 г.».*

ФЕДУЛОВ Владимир Михайлович, род. в 1924 г., Рязанская губ., на фронте с августа 1942 г., гв. ст. лейтенант, ком. взвода, 37 гв. сд, Центральный, 1-й, 2-й Белорусские фронты, трижды ранен. Награжден орденом Красной Звезды.

Из наградного листа: *«В боях с 19.04. по 29.04.1945 года уничтожил три пулеметные точки противника, до двадцати солдат и офицеров противника. В боях трижды ранен. Достоин правительственной награды – ордена Красной Звезды. Командир отд. гв. зенитно-пулеметной роты 37 гв. сд гв. ст. лейтенант Перепелкин. 25 июня 1945 г.».*

ФЕДУЛОВ Владимир Федорович, род. в 1925 г., Рязанская губ., Сасовский уезд, с. Берестянки, на фронте с января 1943 г., гв. сержант, радист-пулеметчик, 69 гв. тп, 21 гв. мбр, 1-й Украинский фронт, тяжело ранен. Награжден медалями «За отвагу», «За победу над Германией в Великой Отечественной войне 1941–1945 гг.». Умер 11.04.1968 г.

Из наградного листа: *«Гв. сержант Федулов во время наступательных боев полка с 16.07.1944 года проявил исключительное умение и инициативу в деле бесперебойного обеспечения радийной связью танка командира роты с командованием. Не имея ни одного случая аварии радиостанции, в любых условиях боевой обстановки своевременно и четко передавал все команды и приказания танкам. Достоин награждения орденом Красной Звезды. Командир 69 гв. тп гв. подполковник Темник. 22 июля 1944 г. Приказом № 28/н от 31.07.1944 г. награжден медалью «За отвагу».*

ФЕДУЛОВ Даниил Федорович, род. в 1909 г., Тамбовская губ.,

Елатомский уезд, с. Берестянки, на фронте с июня 1944 г., рядовой, лаборатористт, 122 габр, 1-й Белорусский фронт. Награжден медалями «За боевые заслуги», «За победу над Германией в Великой Отечественной войне 1941–1945 гг.». Умер 22.07.1947 г.

ФЕДУЛОВ Михаил Павлович, род. 18.04.1923 г., Рязанская губ., Елатомский уезд, с. Колдамышево, на фронте с октября 1941 г., старшина, санинструктор. 10 зсп, 9 сд. Награжден медалью «За победу над Германией в Великой Отечественной войне 1941–1945 гг.». После войны работал продавцом, Березовское отд.

ФЕДУЛОВ Павел Васильевич, род. в 1908 г., Тамбовская губ., Елатомский уезд, с. Берестянки, рядовой.

ФЕДУЛОВ Степан Николаевич, род. в 1911 г., Тамбовская губ., Елатомский уезд, с. Берестянки, на фронте с сентября 1941 г., гв. рядовой, шофер, 8 гв. минп. Награжден орденом Отечественной войны II степени, медалями «За боевые заслуги», «За оборону Кавказа», «За взятие Берлина» «За победу над Германией в Великой Отечественной войне 1941–1945 гг.». После войны работал шофером на Сасовском молокозаводе.

Из наградного листа: *«Наградить медалью «За боевые заслуги» шофера парковой батареи гв. рядового Федулова С.Н. за то, что он в период прорыва обороны противника в районе г. Новороссийск, в условиях ночи и бездорожья, нередко под арт. обстрелами противника, самоотверженно доставлял боеприпасы на огневые позиции дивизиона. Командир полка гв. подполковник Макарян. 9 апреля 1944 г.».*

ФЕДЮНИН Александр Андреевич, род. в 1918 г., Пензенская обл., Наровчатский уезд, с. Большая Кавендра. В Красную Армию призван в 1939 г., ст. сержант, машинист паровоза, 49 ждбр, Забайкальский фронт. Награжден медалями «За боевые заслуги», «За победу над Германией в Великой Отечественной войне 1941–1945 гг.», «За победу над Японией». После войны работал кочегаром на Сасовском молокозаводе.

Из наградного листа: *«В течение трех лет работает машинистом паровоза без браков и аварий. Широко применяет «лунинский метод» по уходу за паровозной топкой. В 1944 году сэкономил 201 тонну угля. Инициатор краснозвездных рейсов. Сдал экзамен на машиниста 2-го класса. В работе безотказен и неутомим. Отличник боевой и политической подготовки. Является лучшим сержантом в части. Командир полка подполковник Авраменко. 25 августа 1945 г.».*

ФЕДЮХИН Федор Степанович, род. в 1904 г., Тамбовская губ., Елатомский уезд, с. Истлеево, рядовой, 206 зсп.

ФЕДЯКОВ Василий Иванович, род. в 1920 г., Тамбовская губ., Елатомский уезд, с. Сасово. В Красную Армию призван в 1940 г., на фронте с 1941 г., ефрейтор, мастер пункта техосмотра, 12 ждп. Награжден медалями «За боевые заслуги», «За взятие Берлина», «За победу над Германией в Великой Отечественной войне 1941–1945 гг.». После войны работал слесарем на Сасовском машиностроительном заводе.

ФЕДЯКОВ Николай Федотович, род. 29.05.1925 г., Рязанская губ., Сасовский уезд, на фронте с 1942 года, старшина, пулеметчик, Центральный фронт. Награжден медалями «За боевые заслуги», «За победу над Германией в Великой Отечественной войне 1941–1945 гг.». После войны работал директором Сасовского «Смешторга». «Почетный работник соц. торговли».

ФЕДЯЧИХИН Василий Дмитриевич, род. в 1926 г., Рязанская губ., Сасовский уезд, с. Боковой Майдан, на фронте с 1943 г., рядовой, артиллерист. Награжден орденом Отечественной войны II степени. После войны работал в совхозе «Свобода».

ФЕКЛИН Александр Ильич, род. 15.04.1913 г., Тамбовская губ., Елатомский уезд, с. Шевали-Майданы. В Красную Армию призван в 1935 г. Участник советско-финляндской войны. На фронтах Великой Отечественной войны с июня 1941 г., гв. ст. лейтенант, нач. связи, 24 гв. авп, Юго-Западный, Ленинградский фронты. Участвовал в освобождении Новороссийска, Керчи, Севастополя. Награжден двумя орденами Отечественной войны I степени, орденом Красного Знамени, тремя орденами Красной Звезды, медалями «За оборону Ленинграда», «За победу над Германией в Великой Отечественной войне 1941–1945 гг.».

Из наградного листа: *«За период Отечественной войны выполнял боевые задания в составе экипажа летчиков: гв. майора Шошина и гв. капитана Артемьева, штурмана дважды орденоносца гв. ст. лейтенанта Вязовского и воздушного стрелка гв. старшины Кухарского. Всего на разгром врага совершил 132 боевых вылета с боевым налетом 401 час, из них днем 11 боевых вылетов с налетом 44 часа и 121 вылет ночью с боевым налетом 357 часов. В системе авиации дальнего действия совершил 81 боевой вылет ночью с общим боевым налетом 258 часов. За успешное выполнение боевых заданий командования на фронте борьбы с немецкими захватчиками 22.12.1941 года*

приказом Военного совета Южного фронта награжден орденом Красного Знамени... 25.03.1943 года при бомбардировании аэродрома противника огнем своего пулемета во время снижения самолета обстрелял и зажег склад с горючим, что подтверждают члены экипажа и экипаж гв. капитана Марченко. Как начальник связи много работает над выращиванием молодых кадров стрелков-радистов. Всего подготовил 20 стрелков-радистов, которые сейчас выполняют боевые задания. За образцовое выполнение боевых заданий командования достоин награждения орденом Отечественной войны I степени. Командир 24 гап гв. подполковник Гусаров. 23 октября 1943 г.».

ФЕКЛИН Василий Андреевич, род. в 1921 г., Тамбовская губ., Елатомский уезд. В Красную Армию призван в 1940 г., гв. ст. сержант, ком. бронетранспортера, 2 гв. мсбр, Сталинградский, Западный, Донской, Юго-Западный фронты. Награжден медалью «За отвагу».

ФЕКЛИН Иван Артемович, род. в 1925 г., Рязанская губ., Сасовский уезд, с. Шевали-Майданы, на фронте с 1942 г., ст. лейтенант. Участвовал в форсировании реки Буг. Награжден медалями «За отвагу», «За боевые заслуги», «За победу над Германией в Великой Отечественной войне 1941–1945 гг.».

ФЕКЛИН Иван Игнатьевич, род. 10.08.1924 г., Рязанская губ., Елатомский уезд, с. Шевали-Майданы, на фронте с октября 1942 г., мл. лейтенант, пом. нач. гарнизона, 20 сд. Награжден медалью «За победу над Германией в Великой Отечественной войне 1941–1945 гг.». После войны работал нач. караула в Сасовском летном училище гражданской авиации.

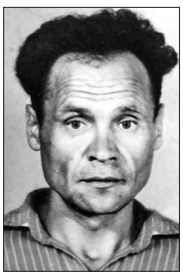

ФЕКЛИН Иван Максимович, род. в 1925 г., Рязанская губ., Сасовский уезд, с. Шевали-Майданы, на фронте с 1943 г., рядовой, 906 сп, ранен. Награжден орденом Отечественной войны I степени, медалью «За победу над Германией в Великой Отечественной войне 1941–1945 гг.».

ФЕКЛИН Роман Павлович, род. в 1913 г., Тамбовская губ., Елатомский уезд, с. Шевали-Майданы, на фронте с декабря 1942 г., рядовой, автоматчик, 149-я рота охраны, 4 ТА, 1-й Украинский фронт, ранен. Награжден орденом Славы III степени, медалью «За боевые заслуги».

Из наградного листа: *«За период службы в Красной Армии тов. Феклин показал себя дисциплинированным воином, преданным делу партии и социалистической Родине. Ему часто приходилось быть на переднем крае в расположении частей и подразделений, где, выполняя поручения, он неоднократно попадал под огонь противника, проявляя смелость и решительность, увлекал за собой бойцов на выполнение поставленной задачи. За отличную, безупречную службу в дни Великой Отечественной войны достоин правительственной награды – ордена Славы III степени. Порученец нач. политотдела 4 гв. ТА гв. ст. лейтенант Поликарпов. 17 мая 1945 г.».*

ФЕКЛИН Степан Прокопьевич, род. в 1902 г., Тамбовская губ., Елатомский уезд, с. Шевали-Майданы, на фронте с августа 1942 г.

ФЕКЛИН Филипп Андреевич, род. в 1918 г., Тамбовская губ., Елатомский уезд, с. Шевали-Майданы. В Красную Армию призван в сентябре 1938 г., сержант, ком. отд. разведки, 56 сп, 67 сд, трижды ранен. Награжден медалью «За отвагу».

ФЕНЬКИН Иван Павлович, род. в 1915 г., Тамбовская губ., Елатомский уезд, с. Шурмашь, на фронте с 1941 г., рядовой, пулеметчик, 28 гв. сд, Северо-Западный фронт, тяжело ранен. Награжден медалью «За отвагу». После войны работал в колхозе, с. Шурмашь.

ФЕНЬКИН Михаил Иванович, род. в 1915 г., Тамбовская губ., Елатомский уезд, с. Пичкиряево, на фронте с 1941 г., старшина. Умер 3.09.1947 г.

ФЕОДАРИТОВ Михаил Григорьевич, род. в 1924 г., Рязанская губ., с. Сасово, на фронте с августа 1942 года, гв. мл. сержант, экипаж легких самоходных арт. установок. Награжден медалью «За победу над Германией в Великой Отечественной войне 1941–1945 гг.». После войны работал радиотехником в Сасовском летном училище гражданской авиации.

ФЕОКТИСТОВ Степан Филиппович, род. в 1909 г., Тамбовская губ., Елатомский уезд, на фронте с 1941 г., рядовой, тяжело ранен. Награжден медалью «За победу над Германией в Великой Отечественной войне 1941–1945 гг.». После войны работал в колхозе. Умер 25.02.1986 г.

ФЕОФАНОВ Александр Спиридонович, род. в 1921 г., Тамбовская губ., Елатомский уезд, с. Салтыково, на фронте с 1941 г., гв. сержант, воздушный стрелок-радист, 5 гв. авп, ВВС Черноморского флота. Награжден медалями «За отвагу», «За победу над Германией в Великой Отечественной войне 1941–1945 гг.».

Из наградного листа: *«Наградить медалью «За отвагу» гв. сержанта Феофанова А.С., воздушного стрелка-радиста, за совершенные*

15 успешных боевых вылетов на самолете «Ил-4», участие в двух воздушных боях, потопление двух транспортов противника, в составе экипажа, общим водоизмещением 2500 тонн и отличную связь с землей во всех случаях боевых вылетов в период с 28.11.1943 года по 22.08.1944 г. Командир 5 гв. авп гв. подполковник Нагаев. 19 мая 1945 г.».

ФЕОФАНОВ Борис Васильевич, род. 21.11.1923 г., Рязанская губ., Елатомский уезд, с. Салтыково, на фронте с октября 1941 г., мл. сержант, стрелок, Военно-морское авиационное училище. Награжден медалью «За победу над Германией в Великой Отечественной войне 1941–1945 гг.». После войны работал билетным кассиром на Московско-Рязанской железной дороге.

ФЕОФАНОВ Василий Кузьмич, род. в 1894 г., Тамбовская губ., Елатомский уезд, на фронте с апреля 1942 г., рядовой, ранен. Умер 26.10.1950 г.

ФЕОФАНОВ Василий Гаврилович, род. в 1923 г., Рязанская губ., Елатомский уезд, с. Салтыково, рядовой, сапер. Награжден медалью «За победу над Германией в Великой Отечественной войне 1941–1945 гг.». После войны работал трактористом в совхозе «Агроном».

ФЕОФАНОВ Иван Васильевич, род. в 1906 г., Московская губ., ст. Сетунь, на фронте с 1941 г., рядовой, 161 сбр, ранен. Награжден медалью «За победу над Германией в Великой Отечественной войне 1941–1945 гг.». После войны работал в колхозе «Трудовик». Умер 10.10.1965 г.

ФЕОФАНОВ Михаил Михайлович, род. в 1921 г., Тамбовская губ., Елатомский уезд, с. Салтыково. В Красную Армию призван в ноябре 1940 г., сержант, 158 осб, 69 опулб. Награжден орденом Отечественной войны II степени. После войны работал преподавателем средней школы № 1, г. Сасово.

ФЕОФАНОВ Николай Алексеевич, род. в 1924 г., Рязанская губ., на фронте с августа 1942 г., рядовой, повозочный, 751 сп, 165 сд, 1-й Белорусский фронт, тяжело ранен. Награжден медалью «За боевые заслуги».

ФЕОФАНОВ Петр Константинович, род. в 1918 г., Тамбовская губ., Елатомский уезд, с. Салтыково. В Красную Армию призван в 1939 году, гв. ст. лейтенант, нач. хим. службы, 862 обс, 45 ск, контужен. Награжден орденом Красной Звезды, медалями «За взятие Кенигсберга», «За победу над Германией в Великой Отечественной войне 1941–1945 гг.», «За победу над Японией».

Из наградного листа: *«...14 апреля 1945 года при ликвидации окруженной группировки противника северо-западнее Кенигсберга ст. летенанту Феофанову было приказано помочь в организации связи от КП командира 45 ск до командира 94 ск. Несмотря на сильный обстрел со стороны противника, ст. лейтенант Феофанов сумел организовать личный состав взвода и в срок выполнить поставленную задачу. Связь поддерживалась бесперебойно. Ст. лейтенант Феофанов достоин правительственной награды – ордена Красной Звезды. Командир 862 обс майор Резчиков. 29 мая 1945 г.».*

ФЕОФАНОВ Сергей Алексеевич, род. в 1900 г., Тамбовская губ., Елатомский уезд, с. Салтыково, на фронте с сентября 1941 г., рядовой, санитар, 1093 сп, 324 сд, 16 А, Западный фронт, ранен. Награжден медалью «За отвагу».

Из наградного листа: *«Наградить медалью «За отвагу» санитара санитарного взвода рядового Феофанова С.А. за то, что он под сильным минометным и артиллерийским огнем противника вынес с поля боя 50 раненых бойцов и командиров и оказал им первую медицинскую помощь. Командир 1093 сп майор Кульков. 26 марта 1943 г.».*

ФЕОФАНОВ Тимофей Сергеевич, род. в 1923 г., Рязанская губ., Елатомский уезд, с. Салтыково, ст. краснофлотец, мастер самолетного электрооборудования, 36 мтап, ВВС Черноморского флота. Награжден медалью «За боевые заслуги».

ФЕОФАНОВ Яков Федорович, род. 1.09.1899 г., Тамбовская губ., Елатомский уезд, с. Салтыково, на фронте с 1941 г., рядовой, 539 сп, тяжело ранен. Награжден медалью «За победу над Германией в Великой Отечественной войне 1941–1945 гг.». Умер 6.07.1982 г.

ФЕРАПОНТОВ Георгий Иванович, род. в 1917 г., Тамбовская губ., Елатомский уезд, на фронте с января 1941 г., рядовой, шофер, 4 гв. тк. Награжден медалью «За победу над Германией в Великой Отечественной войне 1941–1945 гг.». После войны работал стрелком военизированной охраны ж/д ст. Сасово.

ФЕРАПОНТОВ Егор Иванович, род. в 1917 г., Тамбовская губ., Елатомский уезд, с. Ключи, на фронте с ноября 1941 г., гв. рядовой, шофер, 14 гв. тк, Ленинградский, Воронежский, Западный, 1-й Украинский фронты, ранен. Награжден медалью «За боевые заслуги».

ФЕРАПОНТОВ Петр Парменович, род. в 1924 г., Рязанская губ., с. Ключи, на фронте с февраля 1942 г., старшина, ком. расчета, 185-й зенитный бронепоезд, 8-й корпус ПВО, Южный фронт. На-

гражден орденом Отечественной войны II степени, медалями «За боевые заслуги», «За оборону Кавказа», «За победу над Германией в Великой Отечественной войне 1941–1945 гг.». После войны работал учителем физкультуры в средней школе № 107, п. Кустаревка.

Из наградного листа: *«Пулеметный расчет тов. Ферапонтова является лучшим расчетом, который неоднократно отличался в проведенных ночных боях. Смелый, выдержанный, при массовом налете вражеской авиации, держа себя хладнокровно, управлял огнем пулемета. Благодаря точному огню расчет за последние три ночных боя сбил несколько светящихся авиабомб и вел точный огонь по самолетам противника. За личную храбрость, хорошее ведение боя, умелую стрельбу по самолетам противника достоин правительственной награды –медали «За боевые заслуги». Командир 8-го корпуса ПВО генерал-майор артиллерии Смирнов. 29 октября 1944 г.».*

ФЕРАПОНТОВ Сергей Артемьевич, род. в 1925 г., Рязанская губ., Сасовский уезд, с. Ключи, на фронте с января 1943 г., ст. сержант, пулеметчик. Участник войны с Японией. После войны работал в Андреевском мясосовхозе.

ФИЛАТОВ Василий Георгиевич, род. в 1922 г., Тамбовская губ., Елатомский уезд, на фронте с 1941 года, гв. лейтенант, комсорг, 25 гв. тбр, дважды ранен. Награжден медалью «За отвагу».

ФИЛАТОВ Василий Егорович, род. в 1921 г., Тамбовская губ., Елатомский уезд. В Красную Армию призван в 1940 г., зам. политрука, ком. мин. расчета, 42 кп, 15 кд, Северо-Кавказский фронт, ранен. Награжден орденом Красной Звезды.

Из наградного листа: *«1–2 августа 1942 года огнем миномета своего расчета рассеял и частично уничтожил до роты пехоты противника. Уничтожил пулемет противника. Броском ручной гранаты уничтожил миномет и минометный расчет противника при разведке 1 августа 1942 г. Достоин к представлению правительственной награды – медали «За отвагу». Командир 15 кд полковник Горшков. 23 августа 1942 г. Приказом № 3 от 6.09.1942 г. награжден орденом Красной Звезды».*

ФИЛАТОВ Василий Иванович, род. в 1923 г., Рязанская губ., Елатомский уезд, с. Пичкиряево. Награжден орденом Отечественной войны I степени.

ФИЛАТОВ Василий Никитович, род. в 1907 г., Тамбовская губ., Елатомский уезд, с. Пичкиряево. В Красную Армию призван в 1929 году, подполковник, нач. штаба, 434 сп, 169 сд, Западный, Ленинградский, Брянский, 1-й Белорусский фронты, ранен. Награжден двумя орденами Отечественной войны I степени, двумя орденами Красного Знамени, двумя орденами Красной Звезды, медалями «За отвагу», «За победу над Германией в Великой Отечественной войне 1941–1945 гг.».

Из наградного листа: *«За период боев по ликвидации окруженных войск противника в Восточной Пруссии и особенно в Германии с 24 апреля по 30 апреля 1945 года тов. Филатов проявил себя умелым, инициативным, решительным и бесстрашным командиром. Умело организуя управление подразделениями, проявляя неустанную заботу о бесперебойной доставке боеприпасов, своевременно доводя до подразделений решения командира полка и обеспечивая выполнение их, тов. Филатов своими умелыми, инициативными и решительными действиями обеспечил выполнение полком поставленных перед ним боевых задач. В результате этого полком только за период боев с 24 по 30 апреля 1945 года захвачено в плен более 1500 немецких солдат и офицеров. За умелое обеспечение руководства наступательными боевыми действиями полка, за четкую постановку оперативной работы штаба во всех его звеньях тов. Филатов достоин правительственной награды – ордена Красного Знамени. Командир 434 сп подполковник Локтев. 6 мая 1945 г.».*

ФИЛАТОВ Василий Никитович, род. в 1920 г., Тамбовская губ., Елатомский уезд, с. Кошибеево. В Красную Армию призван в 1940 году, рядовой, разведчик-наблюдатель, 796 ап, 318 гв. сд, 1 гв. А, Крымский, Северо-Кавказский, 4-й Украинский фронты, дважды ранен. Награжден орденом Славы III степени, медалями «За отвагу», «За боевые заслуги», «За оборону Кавказа», «За победу над Германией в Великой Отечественной войне 1941–1945 гг.».

Из наградного листа: *«22.09.1944 года в бою за высоту 641 тов. Филатов, находясь на передовом НП, несмотря на сильный ружейно-пулеметный и минометный огонь противника, обнаружил две пулеметные точки и накапливающуюся для контратаки пехоту противника. При его целеуказании огнем дивизиона пулеметные точки были разрушены, пехота рассеяна, контратака предотвращена. 28.09.1944 года выдвигался в районе высоты 565 в боевое охранение пехоты для доразведки целей и доставлял ценные сведения о расположении огневых средств на переднем крае противника. Тов. Филатов достоин правительственной награды – ордена Славы III степени. Командир полка полковник Струнькин. 29 октября 1944 г.».*

ФИЛАТОВ Григорий Акимович, род. в 1904 г., Тамбовская губ.,

Елатомский уезд, с. Кошибеево, на фронте с августа 1941 г., рядовой, ком. отд., 274 бао. Награжден орденом Отечественной войны II степени, медалью «За боевые заслуги».

ФИЛАТОВ Григорий Яковлевич, род. в 1914 г., Тамбовская губ., Елатомский уезд, с. Кошибеево. Награжден орденом Отечественной войны II степени.

ФИЛАТОВ Дмитрий Романович, род. в 1923 г., Рязанская губ., Елатомский уезд, с. Кошибеево, на фронте с октября 1941 г., мл. сержант, автоматчик, 28 орб, 9 тк, Центральный, 1-й Белорусский фронты. Награжден двумя орденами Красной Звезды, медалями «За отвагу», «За боевые заслуги», «За победу над Германией в Великой Отечественной войне 1941–1945 гг.».

Из наградного листа: *«...При выполнении боевого задания по разведке был послан в боевой дозор и, ведя разведку, обнаружил до взвода немцев-автоматчиков и пять немецких повозок. Своевременно сообщил командиру, что дало возможность внезапно напасть на противника. В этом бою тов. Филатов уничтожил восемь немецких солдат и три повозки с военным имуществом. За проявленные отвагу и мужество достоин награждения орденом Отечественной войны II степени. Командир майор Мищенко. Приказом № 11/н от 29.07.1944 г. награжден орденом Красной Звезды».*

ФИЛАТОВ Дмитрий Федорович, род. в 1919 г., Тамбовская губ., Елатомский уезд, с Кошибеево. В Красную Армию призван в 1939 году, рядовой, ст. телефонист, 124 габр, 1-й Белорусский фронт. Участвовал в форсировании реки Одер, штурме Берлина. Награжден орденом Красной Звезды, двумя медалями «За отвагу».

ФИЛАТОВ Иван Васильевич, род. в 1927 г., Рязанская губ., Сасовский уезд, с. Пичкиряево, на фронте с 1944 г., рядовой. Умер 22.12.1950 г.

ФИЛАТОВ Иван Матвеевич, род. в 1909 г., Тамбовская губ., Елатомский уезд, на фронте с 1941 г., мл. сержант, ком. отд., 243 сп, 181 сд, Центральный, 1-й Украинский фронты, ранен. Награжден орденом Славы III степени, медалями «За отвагу», «За боевые заслуги».

Из наградного листа: *«Во время штурма укреплений противника в западной части города Бреслау 24.04.1945 года, действуя в штурмовой группе, во главе своего отделения первым ворвался в дом, где гранатами и пулеметным огнем уничтожил восемь гитлеровцев. Личным примером мужества и отваги воодушевлял своих бойцов на стремительный удар, в результате чего численно превосходящие силы противника были сломлены, дом был очищен от противника. Также в этот день отделением были отражены две контратаки немцев. Достоин награждения орденом Славы III степени. Командир 243 сп майор Тимченко. 17 мая 1945 г.».*

ФИЛАТОВ Иван Елизарович, род. в 1907 г., Тамбовская губ., Елатомский уезд, с. Кошибеево, рядовой, Белорусский фронт. Награжден орденами Отечественной войны II степени, Красного Знамени. Умер в 1994 г.

ФИЛАТОВ Иван Кириллович, род. в 1916 г., Тамбовская губ., Елатомский уезд, на фронте с января 1942 г., лейтенант, ком. взвода, 58 омпомб, 1 Уд. А. Награжден двумя медалями «За боевые заслуги», медалью «За победу над Германией в Великой Отечественной войне 1941–1945 гг.».

ФИЛАТОВ Иван Никитович, род. в 1922 г., Тамбовская губ., Елатомский уезд, гв. рядовой, ст. телефонист, 47 гв. минп. Награжден медалью «За отвагу».

ФИЛАТОВ Михаил Андреевич, род. в 1926 г., Рязанская губ., Сасовский уезд, с. Сасово, на фронте с октября 1944 г., ефрейтор, артиллерист, 50-й отд. дивизион бронепоездов. Участник войны с Японией. Награжден орденом Отечественной войны II степени.

ФИЛАТОВ Михаил Васильевич, род. в 1910 г., Тамбовская губ., Елатомский уезд, с. Пичкиряево, на фронте с июня 1941 г., ст. сержант, шофер, 609 оатб, 27 А. Награжден орденом Отечественной войны II степени, медалями «За боевые заслуги», «За победу над Германией в Великой Отечественной войне 1941–1945 гг.». После войны работал шофером на Анаевском лесоучастке.

ФИЛАТОВ Михаил Кузьмич, род. 26.11.1926 г., Рязанская губ., Елатомский уезд, с. Студенец, на фронте с 1944 г., сержант, стрелок, 220 сп, войска НКВД. Награжден медалью «За победу над Германией в Великой Отечественной войне 1941–1945 гг.». После войны работал плотником на Кустаревском заводе узлов и деталей. Умер 25.01.2007 г.

ФИЛАТОВ Николай Акимович, род. 1.12.1901 г., Тамбовская губ., Елатомский уезд, с. Кошибеево, на фронте с октября 1941 г., ст. сержант, нач. отд., полевая хлебопекарня № 533, 5 Уд. А, Сталинградский, Южный, 4-й Украинский, 1-й Белорусский фронты. Награжден орденом Красной Звезды, медалью «За боевые заслуги».

ФИЛАТОВ Сергей Дмитриевич, род. в 1902 г., Тамбовская губ., Елатомский уезд, с. Сасово, на фронте с февраля 1942 г., старшина медслужбы, санинструктор, 744 сп, 149 сд, Западный фронт.

Награжден орденом Красного Знамени, медалью «За отвагу».

Из наградного листа: *«В боях с немецкими фашистами тов. Филатов показал себя преданным делу партии Ленина-Сталина. Участвуя в боях в качестве санитара 4-й роты, он образцово выполнял задания по оказанию помощи раненым на поле боя. В боях тов. Филатов вынес с поля боя с оружием 96 человек тяжело раненных бойцов, командиров и политработников. Достоин правительственной награды – ордена Красной Звезды. Командир полка подполковник Гребнев. 8 октября 1942 г. Приказом № 1289 орт 25.12.1942 г. награжден орденом Красного Знамени»*.

ФИЛАТОВ Степан Федорович, род. в 1907 г., Тамбовская губ., Елатомский уезд, с. Пичкиряево. В Красную Армию призван в 1935 году, мл. сержант. Награжден медалью «За боевые заслуги».

ФИЛАТОВ Федор Андреевич, род. в 1908 г., Тамбовская губ., Елатомский уезд, с. Пичкиряево, на фронте с ноября 1941 г., лейтенант, ком. роты, 1160 сп, 352 сд, 31 А, 3-й Белорусский фронт. Награжден орденами Красного Знамени, Красной Звезды.

ФИЛАТОВ Федор Андреевич, род. 20.10.1917 г., Тамбовская губ., Елатомский уезд, д. Шафторка, на фронте с января 1941 г., сержант, минометчик, 167 сд. Награжден орденом Отечественной войны II степени, медалью «За победу над Германией в Великой Отечественной войне 1941–1945 гг.». После войны работал лесником в Сасовском лесхозе. Умер 18.04.1999 г.

ФИЛАТОВ Федор Егорович, род. в 1924 г., Рязанская губ., с. Пичкиряево, на фронте с августа 1942 года, лейтенант, ком. взвода, 109 сп, 162 сд, 1-й Украинский фронт, тяжело ранен. Награжден орденом Красной Звезды. После войны работал налоговым агентом Пичкиряевского сельсовета.

ФИЛАТОВ Юрий Яковлевич, род. в 1926 г., Рязанская губ., Сасовский уезд, с. Матвеевское, рядовой, машинист паровоза. После войны работал машинистом паровоза в локомотивном депо ж/д ст. Сасово.

ФИЛЕВ Петр Максимович, род. в 1923 г., Рязанская губ., Елатомский уезд, с. Анаево, на фронте с 1942 г., рядовой, стрелок, 904 сп. Награжден медалью «За победу над Германией в Великой Отечественной войне 1941–1945 гг.». После войны работал в Сотницынском свеклосовхозе.

ФИЛИМОНОВ Андрей Григорьевич, род. в 1904 г., Тамбовская губ., Елатомский уезд, с. Любовниково, рядовой, 275 сп, 91 сд, 3-й Белорусский фронт, дважды тяжело ранен. Награжден медалями «За отвагу», «За победу над Германией в Великой Отечественной войне 1941–1945 гг.». После войны работал в колхозе «Россия». Умер 8.01.1974 г.

ФИЛИМОНОВ Андрей Маркович, род. в 1899 г., Тамбовская губ., Елатомский уезд, с. Нащи, на фронте с 1941 г. После войны работал в колхозе. Умер 20.10.1946 г.

ФИЛИМОНОВ Валерий Васильевич, род. в 1922 г., Тамбовская губ., Елатомский уезд, с. Сасово, на фронте с августа 1942 г.

ФИЛИМОНОВ Григорий Павлович, род. в 1910 г., Тамбовская губ., Елатомский уезд, с. Салтыково, на фронте с июня 1943 г., рядовой, автоматчик, 498 сп, 132 сд, 1-й Белорусский фронт, ранен. Награжден медалями «За отвагу», «За победу над Германией в Великой Отечественной войне 1941–1945 гг.». После войны работал плотником в колхозе «Вперед».

ФИЛИМОНОВ Егор Иванович, род. в 1925 г., Рязанская губ., Сасовский уезд, с. Салтыково. Награжден орденом Отечественной войны II степени.

ФИЛИМОНОВ Иван Федорович, род. в 1916 г., Тамбовская губ., Елатомский уезд. В Красную Армию призван в октябре 1939 г., на фронте с июня 1941 г., мл. сержант, разведчик, 8 сд. Награжден орденами Красной Звезды, Славы III степени, медалью «За отвагу».

Из наградного листа: *«Мл. сержант Филимонов, выполняя боевое задание командования, 10.05 и 11.05.1944 года в районе высоты 463,0 первым ворвался в лес, гранатами забросал пулеметную точку и уничтожил до 10 немцев, вывел из строя пулемет. Тов. Филимонов неоднократно показывал мужество и отвагу в борьбе с немецкими захватчиками. Достоин награждения медалью «За отвагу». Командир 2-й отд. разведывательной роты капитан Розов. 24 мая 1944 г. Приказом № 15/н от 8.06.1944 г. награжден орденом Славы III степени»*.

ФИЛИМОНОВ Михаил Федорович, род. в 1922 г., Тамбовская губ., Елатомский уезд, с. Каверино, на фронте с августа 1942 г., майор, зам. ком. по политчасти, 51-й минно-торпедный авиационный полк, Балтийский флот. Награжден орденом Красной Звезды, двумя медалями «За боевые заслуги», медалями «За оборону Ленинграда», «За взятие Кенигсберга», «За победу над Германией в Великой Отечественной войне 1941–1945 гг.». После войны продолжил службу на Балтийском флоте. Умер 2.02.1985 г.

ФИЛИМОНОВ Николай Петрович, род. в 1925 г., Рязанская губ., Сасовский уезд, на фронте с марта

1942 г., рядовой, наводчик орудия, 376 сп, 220 сд, Западный, 1-й Украинский, 3-й Белорусский фронты. Награжден орденом Красной Звезды.

ФИЛИМОНОВ Павел Сазонович, род. в 1912 г., Тамбовская губ., Елатомский уезд, д. Шафторка, на фронте с 1941 г., рядовой, наводчик, 318 сп, 241 сд. Награжден орденом Красной Звезды, медалью «За победу над Германией в Великой Отечественной войне 1941–1945 гг.».

ФИЛИМОНОВ Петр Александрович, род. в 1912 г., Тамбовская губ., Елатомский уезд, с. Нащи, на фронте с июня 1941 г., рядовой, 1249 сп, тяжело ранен. Награжден медалью «За победу над Германией в Великой Отечественной войне 1941–1945 гг.». После войны работал токарем. Умер в 1950 г.

ФИЛИМОНОВ Серафим Иванович, род. в 1914 г., Тамбовская губ., Елатомский уезд, с. Любовниково, на фронте с 1941 г., сержант, шофер, 15 раб, 1 ВА, тяжело ранен. Награжден медалью «За боевые заслуги».

ФИЛИМОНОВ С.М., род. в 1911 году, Тамбовская губ., Елатомский уезд, с. Сасово, на фронте с ноября 1941 г.

ФИЛИМОНОВ Федор Иванович, род. в 1912 г., Тамбовская губ., Елатомский уезд, на фронте с 1942 года, рядовой, наводчик, 863 иптап, 9 А, Закавказский фронт. Награжден орденом Отечественной войны II степени.

Из наградного листа: *«В бою с немецкими танками 12.09.1942 года уничтожил в составе расчета четыре легких танка. В бою действовал смело и решительно. За смелость и мужество, проявленные в бою, достоин правительственной награды – ордена Отечественной войны II степени. Командир 863 иптап майор Долинский. 1.01.1943 года».*

ФИЛИН Алексей Васильевич, род. в 1910 г., Тамбовская губ., Елатомский уезд, с. Боковой Майдан, на фронте с июля 1941 г., рядовой, срелок, 1 сп. Награжден медалью «За победу над Германией в Великой Отечественной войне 1941–1945 гг.».

ФИЛИН Андрей Андреевич, род. в 1921 г., Тамбовская губ., Елатомский уезд, д. Лукьяново, на фронте с октября 1942 г., рядовой, артиллерист. Награжден орденом Отечественной войны II степени. После войны работал в Андреевском мясосовхозе.

ФИЛИН Андрей Дмитриевич, род. в 1912 г., Тамбовская губ., Елатомский уезд, с. Огарево-Почково, на фронте с ноября 1941 г., старшина, пом. ком. взвода, 23 сп, 51 сд, дважды ранен. Награжден орденом Славы III степени, медалью «За отвагу».

Из наградного листа: *«23.04.1944 года, командуя отделением, он вел отделение в наступление по левой стороне шоссе, где находился НП и КП артиллерии противника. Ворвавшись в укрепления врага, Филин первым бросился на врага и лично уничтожил одного пулеметчика. При дальнейшем преследовании противника Филин еще уничтожил двух солдат и выявил огневые точки противника. За проявленные мужество и отвагу достоин правительственной награды – ордена Славы III степени. Командир 23 сп подполковник Лопатин. 7 мая 1944 г.».*

ФИЛИН Андрей Ефимович, род. в 1895 г., Тамбовская губ., Елатомский уезд, с. Малый Студенец, на фронте с 1942 г., рядовой, дважды тяжело ранен. Награжден медалью «За победу над Германией в Великой Отечественной войне 1941–1945 гг.». После войны работал пастухом. Умер 15.05.1955 г.

ФИЛИН Андрей Кузьмич, род. в 1924 г., Рязанская губ., с. Арга, на фронте с 1942 г., рядовой, орудийный номер. Награжден орденом Отечественной войны II степени, медалью «За победу над Германией в Великой Отечественной войне 1941–1945 гг.». После войны работал в Сасовском отделении «Электросеть».

ФИЛИН Василий Дмитриевич,



род. 9.01.1923 г., Рязанская губ., Елатомский уезд, с. Боковой Майдан, на фронте с октября 1941 г., ефрейтор, разведчик, 158 сп, 190 сд, Дальневосточный фронт. Награжден орденами Отечественной войны II степени, Славы III степени, медалью «За победу над Германией в Великой Отечественной войне 1941–1945 гг.». После войны работал шофером в Сасовском летном училище гражданской авиации.

Из наградного листа: *«Тов. Филин 16 августа 1945 года во время боев в районе высоты Безымянная проявил мужество и геройство. В период атаки, наступая в составе 7-й стрелковой роты, тов. Филин первым ворвался в расположение противника, личным примером увлекая наступающих бойцов, в результате чего рота овладела участком обороны противника. Во время атаки тов. Филин уничтожил семь солдат противника. Достоин награждения орденом Славы III степени. Командир 158 сп подполковник Лаврентьев. 26 августа 1945 г.».*

ФИЛИН Василий Никитович, род. в 1920 г., Тамбовская губ., Елатомский уезд, на фронте с июня 1941 года, ст. сержант, стрелок, 62 сд.

ФИЛИН Дмитрий Степанович, род. в 1925 г., Рязанская губ., Сасовский уезд, на фронте с 1943 г., рядовой, разведчик, 363 сд, 35 А, 1-й Дальневосточный фронт, ранен. Награжден медалью «За отвагу».

ФИЛИН Ефим Егорович, род. в 1913 г., Тамбовская губ., Елатомский уезд, с. Арга, рядовой. После войны работал в совхозе «Андреевский». Умер 9.09.1968 г.

ФИЛИН Иван Максимович, род. в 1923 г., Рязанская губ., Елатомский уезд, с. Боковой Майдан, на фронте с октября 1941 г., сержант, наводчик, 20 сп, 7 гв. сд, 2-й Прибалтийский фронт, множественные ранения, дважды контужен. Награжден орденом Славы III степени.

Из наградного листа: *«...В бою под Старой Руссой в составе пулеметного расчета отбил атаку двух взводов немцев и уничтожил до 15 немцев. Вынес с поля боя тяжелораненого зам. ком. батальона. За мужество и отвагу в боях за социалистическую Родину достоин правительственной награды – ордена Славы III степени. Нач. ЭГ № 3336 майор медслужбы Пятак. 21 апреля 1944 г.».*

ФИЛИН Иван Осипович, род. в 1922 г., Тамбовская губ., Елатомский уезд, с. Чубарово, на фронте с 1941 г., мл. лейтенант, ком. среднего танка, 178 тбр, 10 тк, 1-й Украинский, 1-й Белорусский фронты. Награжден орденами Отечественной войны II степени, Красной Звезды, медалями «За боевые заслуги», «За освобождение Варшавы», «За взятие Берлина», «За победу над Германией в Великой Отечественной войне 1941–1945 гг.».

Из наградного листа: *«В бою 22 июля 1944 года танк тов. Филина прорвал передний край обороны противника и ворвался в город. В бою уничтожил один дзот, одну противотанковую пушку и до 20 солдат противника. В бою 23 июля 1944 года вступил в бой с танком «Тигр» и после нескольких выстрелов поджег его, этим он обеспечил продвижение танков без потерь и овладение станцией. В бою смел, спокоен, выдержан. Достоин правительственной награды – ордена Отечественной войны II степени. Командир полка Галкин. 26 июля 1944 г.».*

ФИЛИН Иван Романович, род. в 1922 г., Тамбовская губ., Елатомский уезд, с. Малый Студенец, на фронте с марта 1942 г., гв. ст. сержант, ком. отд., 79 гв. минп, 1 Уд. ТА, 1-й Украинский фронт, тяжело ранен. Награжден орденом Славы III степени, медалями «За отвагу», «За победу над Германией в Великой Отечественной войне 1941–1945 гг.». После войны работал счетоводом в колхозе «Вперед». Умер 24.06.1966 г.

ФИЛИН Иван Степанович, род. в 1898 г., Тульская губ., на фронте с октября 1943 г., рядовой, заряжающий, 329 сп, 70 сд, 43 А, Западный, 1-й Прибалтийский, 3-й Белорусский фронты, ранен. Награжден орденом Красной Звезды, медалью «За победу над Германией в Великой Отечественной войне 1941–1945 гг.».

ФИЛИН Иван Федорович, род. 10.10.1919 г., Тамбовская губ., Елатомский уезд, д. Чубарово. В Красную Армию призван в январе 1940 г., старшина, авиационный механик, 438 иап, 205 иад, Воронежский, 1-й, 2-й Украинские фронты. Награжден орденом Красной Звезды, медалью «За боевые заслуги». После войны работал слесарем в вагоноремонтном депо ж/д ст. Сасово.

Из наградного листа: *«За время боевых действий с 4.10.1943 года по 5.09.1944 года обеспечил на самолете «Аэрокобра» 129 боевых вылетов. Обслуживаемый самолет всегда подготовлен в сроки, установленные командованием. Своей исполнительностью, личной дисциплиной и самоотверженной работой обеспечивает отличное состояние обслуживаемого самолета... При арт. обстреле аэродрома Турбя 28.08.1944 года его самолет дважды выводился из строя. Работая днем и ночью, рискуя собственной жизнью, приложил все усилия, и самолет в течение полутора суток был введен в строй. В сложных полевых условиях произвел три восстановительных, 21 средний и 47 мелких ремонтов самолета в установленные командованием сроки. За мужество и умение, проявленные в подготовке матчасти на боевое задание, в результате чего обеспечил 129 боевых вылетов, достоин правительственной награды – ордена Красной Звезды. Командир 438 иап майор Овчинников. 26 сентября 1944 г.».*

ФИЛИН Иван Федорович, род. в 1926 г., Рязанская губ., Сасовский уезд, с. Малый Студенец, на фронте с ноября 1943 г., ефрейтор, заряжающий, 97 сп, 2 гв. сд, 1-й Прибалтийский фронт, множественные тяжелые ранения. Награжден орденом Славы III степени. После войны работал агентом в Каверинском отделении ЗАГСа. Умер 24.06.1966 г.

ФИЛИН Иван Федотович, род. в 1919 г., Тамбовская губ., Елатомский уезд, д. Лукьяново, на фронте с октября 1939 г., ефрейтор, сапер, 202 тбр, Юго-Западный, Брянский, Центральный, 1-й Прибалтийский, 4-й Украинский фронты. Награжден двумя орденами Красной Звезды, медалью «За боевые заслуги».

ФИЛИН Михаил Антонович, род. в 1920 г., Тамбовская губ., Елатомский уезд, с. Чубарово, на фронте с 1941 г., ефрейтор. Награжден орденом Славы III степени.

ФИЛИН Михаил Васильевич, род. в 1917 г., Тамбовская губ., Елатомский уезд, с. Арга, на фронте с 1941 г., рядовой, артиллерист. Участник войны с Японией. После войны работал в совхозе.

ФИЛИН Михаил Фролович, род. в 1910 г., Тамбовская губ., Елатомский уезд, с. Кошибеево, на фронте с июля 1941 г., рядовой, повозочный, 208 исб, 33 А, ранен. Награжден орденом Отечественной войны II степени, медалями «За отвагу», «За боевые заслуги», «За победу над Германией в Великой Отечественной войне 1941–1945 гг.». После войны работал в колхозе им. Кирова.

ФИЛИН Николай Дмитриевич, род. в 1923 г., Рязанская губ., Елатомский уезд, сержант, авиационный механик, 291 шап, 12 ВА, Забайкальский фронт. Награжден медалью «За боевые заслуги».

ФИЛИН Николай Федорович, род. в 1917 г.,Тамбовская губ., Елатомский уезд, гв. старшина, воздушный стрелок, 71 гв. шап, 3 гв. шад, Северо-Западный фронт, тяжело ранен. Награжден медалью «За отвагу».

ФИЛИН Петр Максимович, род. в 1923 г., Рязанская губ., Елатомский уезд, д. Пески, на фронте с июня 1942 г., рядовой, 904 сп, 245 сд, Центральный фронт, дважды ранен. Награжден медалью «За отвагу». После войны работал в совхозе «Сотницынский».

ФИЛИН Петр Трофимович, род. в 1923 г., Рязанская губ., Елатомский уезд, д. Лукьяново, рядовой, слесарь.

Участник Парада Победы 24 июня 1945 года на Красной площади в Москве

ФИЛИН Семен Григорьевич, род. 5.02.1916 г., Тамбовская губ., Елатомский уезд, с. Мокрое. Окончил планово-экономический техникум. В Красную Армию призван в 1937 г. Участник советско-финляндской войны. На фронтах Великой Отечественной войны с июня 1943 г., пом. нач. политотдела по комсомолу, 69 ск, Западный, 2-й Белорусский фронты. Награжден орденом Красной Звезды, медалями «За отвагу», «За боевые заслуги», «За победу над Германией в Великой Отечественной войне 1941–1945 гг.». Умер в 1989 г.

ФИЛИН Семен Матвеевич, род. в 1905 г., Тамбовская губ., Елатомский уезд, с. Липовка, на фронте с июня 1941 г., сержант, орудийный номер, 113 гв. иптап, Южный фронт. Награжден медалями «За отвагу», «За боевые заслуги». После войны работал в г. Сасово.

ФИЛИН Трофим Петрович, род. в 1893 г., Тамбовская губ., Елатомский уезд, д. Лукьяново, на фронте с сентября 1942 г., рядовой, тяжело ранен. Награжден медалью «За победу над Германией в Великой Отечественной войне 1941–1945 гг.». Умер 15.12.1968 г.

ФИЛИНА Анастасия Платоновна, род. в 1922 г., Тамбовская губ., Елатомский уезд, с. Пичкиряево, на фронте с мая 1942 г., ефрейтор, ст. телефонистка, 7 раб, 6 ВА, Северо-Западный фронт. Награждена орденом Отечественной войны II степени, медалью «За боевые заслуги».

Из наградного листа: *«...Несмотря на большую оперативную работу, полностью справлялась с порученным делом. Связь абонентов обеспечивалась бесперебойно. Постоянно стремилась оказывать помощь абонентам при переговорах. За все время систематически и бесперебойно проходили оперативные переговоры через станцию командования 6 ВА с подчиненными частями. Часто при необходимости, не считаясь с усталостью, оставалась в помещении станции по несколько суток. За отличную и боевую работу имеет ряд поощрений со стороны командования части, а также от командования авиационных частей и 6 ВА. Является отличницей боевой и политической подготовки. При налетах и бомбардировке вражеской авиации оставалась на своем посту, вела себя смело, спокойно и уверенно. Достойна правительственной награды – медали «За боевые заслуги». Начальник связи 7 раб майор Мартыненко. 23 июля 1943 г.».*

ФИЛОНОВ Павел Матвеевич, род. в 1925 г., на фронте с января 1943 г., гв. сержант, артиллерист, 86 гв. сд, ранен. Награжден орденом Отечественной войны II степени, медалями «За боевые заслуги», «За взятие Вены», «За победу над Германией в Великой Отечественной войне 1941–1945 гг.». После войны работал слесарем на Сотницынском сахарном заводе.

ФИЛЬЯНОВ Максим Егорович, род. в 1899 г., Тамбовская губ., Елатомский уезд, с. Матвеевское, рядовой, ранен. Награжден медалью «За победу над Германией в Великой Отечественной войне 1941–1945 гг.». После войны работал пастухом. Умер 20.01.1971 г.

ФИЛЯЕВ Яков Ильич, род. в 1918 году, Тамбовская губ., Елатомский уезд, с. Свищево, на фронте с июля 1941 г., рядовой, орудийный номер, 624 сп. Награжден медалью «За победу над Германией в Великой Отечественной войне 1941–1945 гг.». После войны работал электросварщиком в передвижной механизированной колонне № 367.

ФИЛЯКОВ Иван Яковлевич, род. в 1903 г., Тамбовская губ., Елатомский уезд, с. Матвеевское, на фронте с августа 1942 г.

ФИМИН Василий Никитович, род. в 1920 г., Тамбовская губ., Ела-

томский уезд, д. Лукьяново, рядовой, химик, 960 сп, 299 сд, Донской фронт. Награжден медалью «За боевые заслуги».

ФИМИН Василий Федорович, род. в 1915 г., Тамбовская губ., Елатомский уезд, д. Лукьяново, капитан, зам. ком. бат. по политчасти, 61 тд, Забайкальский фронт. Награжден орденами Отечественной войны II степени, Красной Звезды, медалями «За отвагу», «За боевые заслуги».

ФИМИН Иван Федотович, род. в 1919 г., Тамбовская губ., Елатомский уезд, д. Лукьяново. В Красную Армию призван в октябре 1939 г., сержант, сапер, 202 тбр, Центральный, Брянский, 1-й Прибалтийский, 4-й Украинский фронты. Награжден двумя орденами Красной Звезды, медалью «За боевые заслуги».

ФИМИН Петр Павлович, род. в 1913 г., Тамбовская губ., Елатомский уезд, д. Лукьяново. Награжден орденом Отечественной войны II степени.

ФИМИН Трофим Петрович, род. в 1893 г., Тамбовская губ., Елатомский уезд, д. Лукьяново, на фронте с апреля 1942 г., рядовой, сапер, 793 бао, 60 раб, 1 ВА, 3-й Белорусский фронт, тяжело ранен. Награжден медалью «За боевые заслуги».

ФИНАКОВ Петр Алексеевич, род. в 1921 г., Тамбовская губ., Елатомский уезд, с. Темгенево, на фронте с июня 1941 г., рядовой, линейный надсмотрщик, 92 опс, 31 А, 1-й Украинский фронт, тяжело ранен. Награжден медалями «За отвагу», «За победу над Германией в Великой Отечественной войне 1941–1945 гг.». После войны работал в колхозе им. Калинина. Умер 14.11.1974 г.

ФИНОГЕНОВ Александр Никитович, род. в 1913 г., Тамбовская губ., Елатомский уезд, на фронте с января 1942 г., сержант, ранен. Награжден медалью «За победу над Германией в Великой Отечественной войне 1941–1945 гг.».

ФИНОГЕНОВ Василий Егорович, род. в 1911 г., Тамбовская губ., Елатомский уезд, на фронте с 1941 года, рядовой, дорожник, 31 А. Награжден медалью «За отвагу».

ФИНОГЕНОВ Василий Тимофеевич, род. в 1910 г., Тамбовская губ., Елатомский уезд, с. Кошибеево. Участник советско-финляндской войны, ранен. На фронтах Великой Отечественной войны с октября 1941 г., сержант, ком. отд., 226 осапб, 144 сд, 33 А, Западный фронт, четырежды тяжело ранен. Награжден двумя медалями «За боевые заслуги». После войны работал в колхозе им. Кирова.

ФИНОГЕНОВ Василий Тимофеевич, род. в 1925 г., Рязанская губ., Сасовский уезд, с. Любовниково, на фронте с января 1943 г., рядовой, стрелок. Награжден медалями «За победу над Германией в Великой Отечественной войне 1941–1945 гг.», «За победу над Японией». После войны работал в колхозе «Россия».

ФИНОГЕНОВ Владимир Иванович, род. в 1925 г., Рязанская губ., Сасовский уезд, с. Любовниково, на фронте с января 1943 года, мл. лейтенант, ком. взвода, 1181 сп, 356 сд, 1-й Белорусский фронт. Награжден орденом Красной Звезды.

Из наградного листа: *«Тов. Финогенов в 1181 сп с августа 1943 г., служил рядовым бойцом. В боях показал образцы мужества и умение воевать. Вырос до звания офицера и командует стрелковым взводом. Дисциплинирован, решителен. В боях на западном берегу реки Одер показал умение бить врага и сам лично уничтожил до 15 гитлеровцев за период боевых операций. Достоин правительственной награды – ордена Красной Звезды. Командир 1181 сп полковник Данилов. 31 мая 1945 г.».*

ФИНОГЕНОВ Григорий Васильевич, род. в 1914 г., Тамбовская губ., Елатомский уезд, с. Любовниково, на фронте с марта 1944 г., старшина, шофер, Войско Польское. Награжден орденом Отечественной войны II степени, медалью «За победу над Германией в Великой Отечественной войне 1941–1945 гг.». После войны работал в Сасовской железнодорожной больнице.

ФИНОГЕНОВ Тимофей Климович, род. в 1901 г., Тамбовская губ., Елатомский уезд, с. Любовниково, на фронте с сентября 1941 г., рядовой, орудийный номер, 190 сп, 5 сд, тяжело ранен. Награжден орденами Красной Звезды, Славы III степени, медалью «За отвагу».

Из наградного листа: *«В боях с 24.06.1944 года тов. Финогенов проявил мужество, стойкость и отвагу. Из своего ружья подбил один вражеский танк, одну самоходную пушку и уничтожил до 12 немецких солдат и офицеров. Достоин правительственной награды – ордена Славы III степени. Командир 190 сп майор Локтев. 17 июля 1944 г.».*

ФИНОХИН Иван Никитович, род. в 1925 г., Рязанская губ., Сасовский уезд, д. Трудолюбовка, на фронте с января 1943 г., рядовой, автоматчик, 700 сп, 204 сд, 1-й Прибалтийский фронт, дважды ранен. Награжден орденами Отечественной войны II степени, Красной Звезды, медалями «За отвагу», «За победу над Германией в Великой Отечественной войне 1941–1945 гг.». После войны работал сторожем в совхозе «Лейный».

Из наградного листа: *«21.05.1944 года в Витебской области при дневном поиске, обнаружив обход разведчиков немцами, первым бросился с криком «Ура!» на немецких захватчиков, увлекая за собой товарищей. Противник отступил, потеряв убитыми пять солдат. Разведчики доставили пленного немецкого захватчика, выполнив боевое задание командования. Достоин правительственной награды – ордена Красной Звезды. Командир 700 сп 204 сд подполковник Шандронов. 1 июля 1944 г.».*

ФИНОХИН Иван Петрович, род. в 1921 г., Тамбовская губ., Елатомский уезд, д.Трудолюбовка, на фронте с 1941 г., сержант, дважды тяжело ранен. Награжден медалью «За победу над Германией в Великой Отечественной войне 1941–1945 гг.». После войны работал в совхозе «Лейный». Умер 7.06.1970 г.

ФИНОХИН Иван Георгиевич, род. в 1920 г., Тамбовская губ., Елатомский уезд. В Красную Армию призван в ноябре 1940 г., сержант, ком. отд., 1029 сп, 198 сд, Волховский, Ленинградский фронты, ранен. Награжден орденом Красной Звезды.

ФИНОХИН Павел Семенович, род. 19.09.1923 г., Тамбовская губ., Елатомский уезд, д. Трудолюбовка, на фронте с 1941 г., сержант, ком. отд., 389 УР, дважды тяжело ранен. Награжден орденом Отечественной войны I степени, медалями «За отвагу», «За победу над Германией в Великой Отечественной войне 1941–1945 гг.». После войны работал в совхозе «Лейный».

ФИРСОВ Иван Михайлович, род. в 1915 г., Тамбовская губ., Елатомский уезд, с. Хреново, на фронте с июня 1941 г., сержант, шофер, 1029 ап, 64 сд, Донской, Западный, 1-й, 2-й Белорусские фронты. Награжден двумя медалями «За отвагу», медалью «За оборону Сталинграда».

ФИРСОВ Николай Михайлович, род. в 1924 г., Рязанская губ., с. Хреново, на фронте с августа 1942 г., мл. сержант, 407 гв. оминдн, Юго-Западный фронт. Награжден орденами Отечественной войны I степени, Славы III степени, медалью «За отвагу».

ФИРСУТКИН Григорий Иванович, род. в 1919 г., Тамбовская губ., Елатомский уезд, с. Малый Студенец, на фронте с 1941 г., рядовой, 556 сп. Награжден орденом Отечественной войны II степени, двумя медалями «За отвагу», медалью «За победу над Германией в Великой Отечественной войне 1941–1945 гг.». После войны работал в колхозе «Большевик». Умер 8 мая 1985 г.

ФИШИН Петр Павлович, род. в 1913 г., Тамбовская губ., Елатомский уезд, д. Лукьяново, на фронте с января 1942 г., ст. сержант, шофер, 75 тбр. Награжден медалью «За победу над Германией в Великой Отечественной войне 1941–1945 гг.». После войны работал в вагоноремонтном депо ж/д ст. Сасово.

ФОКИН Александр Максимович, род. в 1918 г., Тамбовская губ., Елатомский уезд, с. Калиновец. В Красную Армию призван в октябре 1938 г., мл. лейтенант, ком. самоходной установки, 1433 осап, 6 гв. мк, 4 гв. ТА. Награжден двумя орденами Отечественной войны II степени, медалью «За боевые заслуги».

Из наградного листа: *«В боях с немецкими захватчиками в период с 18.03 по 23.03.1945 года проявил мужество и отвагу. Его СУ при отражении яростных атак противника уничтожило до 60 немецких солдат и офицеров противника и один бронетранспортер. За проявленные мужество и храбрость достоин награждения орденом Отечественной войны II степени. Командир полка майор Рожков. 31 марта 1945 г.».*

ФОКИН Афанасий Семенович, род. в 1904 г., Тамбовская губ., Елатомский уезд, д. Черная Речка, на фронте с февраля 1943 г., рядовой, 183 зсп, дважды ранен, контужен. Награжден медалью «За победу над Германией в Великой Отечественной войне 1941–1945 гг.». После войны работал в колхозе «Герой труда». Умер в 1950 г.

ФОКИН Василий Егорович, род. в 1925 г., Рязанская губ., Сасовский уезд, с. Калиновец, на фронте с 1943 г., рядовой. Награжден орденом Отечественной войны I степени, медалью «За отвагу».

ФОКИН Василий Ефимович, род. в 1915 г., Тамбовская губ., Елатомский уезд, д. Черная Речка, на фронте с 1941 г., гв. сержант, шофер, 34 гв. оминдн, Западный фронт, тяжело ранен. Награжден орденами Отечественной войны II степени, Красной Звезды, медалями «За отвагу», «За боевые заслуги», «За победу над Германией в Великой Отечественной войне 1941–1945 гг.». После войны работал в Сасовском районном узле связи. Умер 27.08.1997 г.

Из наградного листа: *«Смелый и отважный водитель. Не имеет ни одного случая аварий. Любит свою машину. Мат. часть содержит на «отлично». 16.12.1941 года при отражении налета фашистских стервятников орудие, водителем которого является Фокин, сбило один немецкий самолет. Достоин правительственной награды – ордена Красной Звезды. Командир 34 гв. оминдн ст. лейтенант Франченко. 21 декабря 1941 г.».*

ФОКИН Григорий Федорович, род. в 1907 г., Рязанская губ., Сасовский уезд, с. Вялсы, на фронте с 1941 г., рядовой, 610 сп, дважды тяжело ранен. Награжден медалью «За победу над Германией в Великой Отечественной войне 1941–1945 гг.». После войны работал в колхозе «Победа».

ФОКИН Егор Алексеевич, род. в 1896 г., Тамбовская губ., Елатомский уезд, на фронте с июня 1942 г., рядовой, ездовой, 1227 сп, 369 сд, 2-й Белорусский фронт. Награжден медалью «За боевые заслуги».

ФОКИН Иван Егорович, род. в 1917 г., Тамбовская губ., Елатомский уезд, на фронте с 1941 г., ст. сержант, ком. взвода, 440 сп, 64 сд, Западный фронт. Награжден орденом Красной Звезды.

Из наградного листа: *«24 марта 1943 г. в районе высоты 192,7 при отражении контратаки пехоты и танков противника, маневрируя взводом, личным примером храбрости и мужества увлекал бойцов на уничтожение фашистской группировки и лично сам огнем из автомата уничтожил девять фашистов. Достоин награждения орденом Красной Звезды. Командир 440 сп полковник Разуев. 5 апреля 1943 г.».*

ФОКИН Иван Егорович, род. в 1921 г., Тамбовская губ., Елатомский уезд, на фронте с марта 1942 года, рядовой, стрелок, 954 сп, 194 сд, ранен. Награжден орденом Славы III степени.

Из наградного листа: *«Тов. Фокин в бою 3.09.1944 года в Белостокской области первым после арт. подготовки поднялся в атаку на врага и, ворвавшись в его траншеи, штыком заколол немецкого солдата. В ходе дальнейшего боя по очищению траншей из винтовки убил двух немцев, чем обеспечил быстрейший захват выгодного в тактическом отношении рубежа. За личную храбрость в бою, смелость и решительность, служащую примером для всех бойцов взвода, тов. Фокин достоин правительственной награды – ордена Славы III степени. Командир 954 сп гв. майор Орлов. 17 сентября 1944 г.».*

ФОКИН Иван Иванович, род. в 1896 г., Тамбовская губ., Елатомский уезд, п. Кустаревка, на фронте с апреля 1943 г., сержант, ком. отд., 496 опаб, 159 УР, 27 А, 2-й Украинский фронт, ранен. Награжден медалями «За отвагу», «За победу над Германией в Великой Отечественной войне 1941–1945 гг.».

ФОКИН Иван Митрофанович, род. в 1908 г., Тамбовская губ., Елатомский уезд, с. Калиновец, на фронте с июня 1941 г., рядовой, стрелок, Ленинградский фронт. Награжден орденом Отечественной войны II степени, медалями «За боевые заслуги», «За победу над Германией в Великой Отечественной войне 1941–1945 гг.». После войны работал в колхозе «Прогресс».

ФОКИН Иван Федорович, род. в 1894 г., Казанская губ., г. Саранск, рядовой. Умер в 1950 г.

ФОКИН Макар Кузьмич, род. в 1904 г., Тамбовская губ., Елатомский уезд, д. Черная Речка, рядовой. Награжден медалью «За победу над Германией в Великой Отечественной войне 1941–1945 гг.». После войны работал в колхозе «Герой труда». Умер 1.08.1958 г.

ФОКИН Петр Николаевич, род. в 1921 г., Тамбовская губ., Елатомский уезд, с. Ключи, на фронте с 1941 г., рядовой, 1378 сп.

ФОКИН Семен Ефимович, род. в 1918 г., Тамбовская губ., Елатомский уезд, д. Черная Речка, на фронте с 1941 г., рядовой, путеец, 610 ждбн. После войны работал в Андреевском откормсовхозе.

ФОКИН Яков Семенович, род. в 1913 г., Тамбовская губ., Елатомский уезд, д. Черная Речка, на фронте с июня 1941 г., рядовой, телефонист, 659 сп, 155 сд, ранен. Награжден медалями «За боевые заслуги», «За победу над Германией в Великой Отечественной войне 1941–1945 гг.». После войны работал кочегаром на Андреевском спиртзаводе. Умер 7.06.1958 г.

ФОЛОМЕЕВ Николай Федорович, род. в 1910 г., Тамбовская губ., Елатомский уезд, д. Воскресенка, на фронте с сентября 1941 г., рядовой, стрелок, дважды ранен. Награжден медалью «За победу над Германией в Великой Отечественной войне 1941–1945 гг.». После войны работал в Кустаревском сельском потребительском обществе.

ФОЛОМОВ Алексей Петрович, род. в 1908 г., Тамбовская губ., Елатомский уезд, с. Заболотье, на фронте с августа 1941 г., старшина, стрелок, 3 сд. Участник войны с Японией. После войны работал портным в артели.

ФОМИН Александр Васильевич, род. в 1918 г., Тамбовская губ., Елатомский уезд, с. Высокие Поляны (с. Салтыково), на фронте с августа 1941 г., старшина, стрелок, 529 сп, 163 сд, Северо-Западный фронт, дважды тяжело ранен. Награжден медалями «За отвагу», «За победу над Германией в Великой Отечественной войне 1941–1945 гг.». После войны работал заготовителем в совхозе «Пичкиряевский». Умер 12.03.1975 г.

ФОМИН Григорий Михайлович, род. в 1919 г., Тамбовская губ., Елатомский уезд, с. Золотая Поляна. Награжден орденом Отечественной войны II степени.

ФОМИН Иван Гаврилович, род. в 1913 г., Тамбовская губ., Елатомский уезд, с. Матвеевское. Награжден орденом Отечественной войны II степени.

ФОМИН Иван Романович, род. в 1922 г., Тамбовская губ., Елатомский уезд, с. Малый Студенец, на фронте с 1942 г., сержант, 79 гв. сп, тяжело ранен. Награжден медалью «За победу над Германией в Великой Отечественной войне 1941–1945 гг.». После войны работал трактористом на Юрьевской машинно-тракторной станции. Умер 26.04.1975 г.

ФОМИН Иван Трофимович, род. в 1926 г., Рязанская губ., Сасовский уезд, на фронте с августа 1944 г., ефрейтор, санитар, 545 сп, 389 сд, 1-й Украинский фронт. Награжден двумя медалями «За отвагу».

Из наградного листа: *«Наградить медалью «За отвагу» санитара 2-й стрелковой роты ефрейтора Фомина И.Т. за то, что он в бою с немецкими захватчиками 11.02.1945 года вынес с поля боя 15 раненых бойцов и офицеров с их оружием и эвакуировал их в тыл. Командир полка подполковник Лукашев. 19 марта 1945 г.».*

ФОМИН Николай Васильевич, род. в 1925 г., Рязанская губ., Сасовский уезд, с. Золотая Поляна. Награжден орденом Отечественной войны II степени.

ФОМИН Трофим Петрович, род. в 1893 г., Тамбовская губ., Елатомский уезд, на фронте с сентября 1942 г., рядовой, 5 А, 3-й Белорусский фронт, тяжело ранен. Награжден орденом Славы III степени.

ФОМИН Федор Сергеевич, род. в 1914 г., Тамбовская губ., Елатомский уезд, с. Сасово, на фронте с июня 1941 г., рядовой, стрелок, 204 сп. Награжден медалью «За победу над Германией в Великой Отечественной войне 1941–1945 гг.». После войны работал стрелком в отделении вневедомственной охраны.

ФОМИЧЕВ Василий Николаевич, род. в 1916 г., Тамбовская губ., Елатомский уезд, с. Фроловское, на фронте с августа 1941 г., рядовой, шофер, 7 гв. минп, ранен. Награжден орденом Отечественной войны I степени, медалью «За победу над Германией в Великой Отечественной войне 1941–1945 гг.». После войны работал автомехаником на заводе торгового оборудования.

ФОМИЧЕВ Владимир Петрович, род. в 1925 г., Рязанская губ., Сасовский уезд, с. Фроловское. Награжден орденом Отечественной войны I степени.

ФОМИЧЕВ Иван Карпович, род. 12.03.1926 г., Рязанская губ., Сасовский уезд, с. Полтевы Пеньки, на фронте с 1943 г., гв. ефрейтор, автоматчик, 28 гв. оттп, 6 гв. мк, 4 ТА, 1-й Украинский фронт, тяжело ранен. Награжден орденом Отечественной войны II степени, медалями «За боевые заслуги», «За победу над Германией в Великой Отечественной войне 1941–1945 гг.».

ФОМИЧЕВ Николай Петрович, род. 19.12.1915 г., Тамбовская губ., Елатомский уезд, с. Фроловское, на фронте с 1941 г., мл. лейтенант, ком. огневого взвода, 4 гв. минп, 64 А, Воронежский, 2-й Украинский фронты, множественные тяжелые ранения. Награжден орденом Отечественной войны II степени, медалями «За отвагу», «За победу над Германией в Великой Отечественной войне 1941–1945 гг.». После войны работал в совхозе «Сасовский». Умер 11.03.1985 г.

ФОМИЧЕВ Тимофей Борисович, род. в 1898 г., Тамбовская губ., Елатомский уезд, с. Фроловское, рядовой. После войны служил в органах НКВД. Умер 22.05.1950 года.

ФОРОФОНОВ Петр Алексеевич, род. в 1912 г., Тамбовская губ., Елатомский уезд, д. Татарниково, на фронте с ноября 1941 г., рядовой, телефонист, 908 сп, тяжело ранен. Награжден медалью «За победу над Германией в Великой Отечественной войне 1941–1945 гг.». После войны работал плотником на Сотницынском сахарном заводе.

ФОТИН Степан Акимович, род. в 1903 г., Тамбовская губ., Елатомский уезд, с. Кобяково, на фронте с августа 1942 г.

ФОТИН Тимофей Маркович, род. в 1905 г., Тамбовская губ., Елатомский уезд. В Красную Армию призван в 1938 г., на фронте с июля 1941 г., сержант, ком. взвода, 514 сп, 172 сд, 13 А, 1-й Украинский фронт, ранен. Награжден медалью «За отвагу», «За боевые заслуги».

ФРАНЦУЗОВ Николай Алексеевич, род. в 1923 г., Рязанская губ., Елатомский уезд, с. Сотницыно, на фронте с 1941 г., сержант, разведчик взвода пешей разведки, 1275 сп, 387 сд, Южный фронт. Награжден орденом Отечественной войны II степени, медалями «За отвагу», «За победу над Германией в Великой Отечественной войне 1941–1945 гг.».

Из наградного листа: *«Наградить медалью «За отвагу» разведчика взвода пешей разведки рядового Французова Н.А. за то, что он в бою 23.07.1943 года пробрался к дзоту противника, забросал его гранатами, уничтожил станковый пулемет с его расчетом. Командир полка гв. майор Андросов. 28 августа 1943 г.».*

ФРОЛКИН Александр Михайлович, род. в 1923 г., Рязанская губ., Елатомский уезд, с. Большой Студенец, на фронте с 1942 г., сержант. Награжден медалями «За отвагу», «За боевые заслуги».

ФРОЛКИН Василий Зотович, род. в 1926 г., Рязанская обл., Сасовский р-н, с. Большой Студенец, на фронте с сентября 1944 г., сержант, разведчик. Награжден орденом Отечественной войны II степени. После войны работал в колхозе «Ленинский путь».

ФРОЛКИН Геннадий Михайлович, род. в 1926 г., Рязанская губ., Сасовский р-н, с. Большой Студенец, на фронте с 1943 г., ст. лейтенант. Награжден медалями «За боевые заслуги», «За победу над Германией в Великой Отечественной войне 1941–1945 гг.».

ФРОЛКИН Григорий Зотович, род. в 1924 г., Рязанская губ., с. Большой Студенец, на фронте с 1942 г., гв. мл. лейтенант. Награжден орденами Отечественной войны I степени, Красной Звезды.

ФРОЛКИН Петр Петрович, род. в 1918 г., Тамбовская губ., Елатомский уезд, с. Малый Студенец, на фронте с августа 1941 г., рядовой, сапер, 724 сапб. Награжден медалью «За победу над Германией в Великой Отечественной войне 1941–1945 гг.». После войны работал в колхозе «Прогресс».

ФРОЛОВ Аким Филиппович, род. в 1895 г., Тамбовская губ., Елатомский уезд, на фронте с июня 1942 г., рядовой, санитар, 1101 сп, 326 сд, 10 А, Западный фронт. Награжден медалью «За отвагу».

ФРОЛОВ Аким Фролович, род. в 1903 г., Тамбовская губ., Елатомский уезд, с. Огарево-Почково. Награжден орденом Отечественной войны I степени.

ФРОЛОВ Александр Михайлович, род. в 1909 г., Тамбовская губ., Елатомский уезд, с. Огарево-Почково, на фронте с 1942 г., рядовой, санитар, 923 сп, 251 сд. Награжден медалями «За отвагу», «За победу над Германией в Великой Отечественной войне 1941–1945 гг.».

Из наградного листа: *«Наградить медалью «За отвагу» санитара Фролова А.М. за то, что он в наступательных боях с 10 по 15 августа 1943 года оказал помощь и вынес с поля боя под ураганным огнем противника 17 раненых бойцов и командиров с их оружием. Командир 923 сп майор Лапшин. 7 сентября 1943 г.».*

ФРОЛОВ Александр Михайлович, род. в 1922 г., Тамбовская губ., Елатомский уезд, с. Огарево-Почково, на фронте с 1941 г., лейтенант, 547 сп, 127 сд, тяжело ранен. Награжден орденом Отечественной войны II степени. После войны работал председателем сельсовета, с. Огарево-Почково.

ФРОЛОВ Александр Михайлович, род. в 1925 г., Рязанская губ., Сасовский уезд, с. Огарево-Почково, на фронте с января 1943 г., гв. сержант, ком. взвода, 56-й полк ПВО, 1-й, 3-й Украинские фронты, контужен. Награжден орденом Отечественной войны I степени, медалями «За отвагу», «За победу над Германией в Великой Отечественной войне 1941–1945 гг.». После войны работал учителем истории в средней школе № 106.

Из наградного листа: *«...Своим взводом сопроводил к линии фронта без повреждений 167 воинских поездов и при сопровождении отразил семь атак авиации противника на сопровождаемые поезда на Ковельской железной дороге. На железной дороге на территории Польши и Германии не допустил ни одного случая бомбопопадания в сопровождаемые поезда. В боевой обстановке смелый и стойкий. Дисциплинирован, требователен к себе и подчиненным. За исключительно добросовестное выполнение боевых заданий командования и проявленные при этом смелость и мужество достоин правительственной награды – медали «За отвагу». Командир 56-го полка ПВО железнодорожных эшелонов майор Васильев. 14 мая 1945 г.».*

ФРОЛОВ Александр Терентьевич, род. в 1920 г., Тамбовская губ., Елатомский уезд, с. Липовка, на фронте с июня 1941 г., мл. лейтенант. Награжден орденами Отечественной войны I степени, Красной Звезды. После войны работал гл. бухгалтером в средней школе, с. Липовка.

ФРОЛОВ Александр Фролович, род. в 1910 г., Тамбовская губ., Елатомский уезд, с. Огарево-Почково. Награжден орденом Отечественной войны I степени.

ФРОЛОВ Алексей Иванович, род. 15.10.1927 г., Рязанская губ., Пителинский уезд, с. Новый Ункор, на фронте с ноября 1944 г., рядовой, стрелок, ранен. Награжден медалью «За победу над Германией в Великой Отечественной войне 1941–1945 гг.». После войны работал в совхозе «Каргашинский».

ФРОЛОВ Андрей Трофимович, род. в 1904 г., Тамбовская губ., Елатомский уезд, с. Мокрое, на фронте с сентября 1941 г., рядовой, ком. отд., 926 сп, 250 сд, 2-й Белорусский фронт, тяжело ранен. Награжден медалью «За отвагу».

ФРОЛОВ Борис Павлович, род. в 1926 г., на фронте с 1944 г., старшина, огнеметчик, 456 сп, ранен. Награжден орденом Отечественной войны I степени, медалью «За отвагу». После войны работал контролером-ревизором на ж/д ст. Сасово.

ФРОЛОВ Борис Филиппович, род. в 1908 г., Тамбовская губ., Елатомский уезд, д. Круглое, на фронте с марта 1942 г., ефрейтор, орудийный номер, 485 зенап. Награжден медалями «За оборону Кавказа», «За победу над Германией в Великой Отечественной войне 1941–1945 гг.». После войны работал кузнецом в колхозе «Трудовик».

ФРОЛОВ Василий Иванович, род. в 1920 г., Тамбовская губ., Елатомский уезд, д. Шафторка, на фронте с 1942 г., рядовой, стрелок, 173 сп, ранен. Награжден орденом Отечественной войны I степени, медалью «За победу над Германией в Великой Отечественной войне 1941–1945 гг.». После войны работал агентом добровольного страхования в Сасовской районной инспекции.

ФРОЛОВ Василий Кузьмич, род. в 1925 г., Рязанская губ., Сасовский уезд, с. Мокрое, на фронте с января 1943 г., сержант, ком. отд., 59 сбр. Награжден медалями «За отвагу», «За победу над Германией в Великой Отечественной войне 1941–1945 гг.», «За победу над Японией». После войны работал зав. молочно-товарной фермой в колхозе «Победа труда». Умер 8.04.2007 г.

ФРОЛОВ Василий Павлович, род. в 1923 г., Рязанская губ., Елатомский уезд, с. Мокрое. Награжден орденом Отечественной войны II степени.

ФРОЛОВ Василий Фролович, род. в 1906 г., Рязанская обл., Сасовский р-н, с. Огарево-Почково. Награжден орденом Отечественной войны II степени.

ФРОЛОВ Георгий Васильевич, род. в 1919 г., Тамбовская губ., Елатомский уезд, с. Студенец. В Красную Армию призван в 1936 г., капитан, нач. связи, 647 ап, 229 сд, 52 А. Волховский фронт. Награжден орденами Отечественной войны II степени, Красного Знамени, двумя орденами Красной Звезды, двумя медалями «За боевые заслуги», медалями «За оборону Ленинграда», «За взятие Берлина», «За победу над Германией в Великой Отечественной войне 1941–1945 гг.».

Из наградного листа: *«В наступательных боях с 13 января по 31 января 1945 года капитан Фролов, работая начальником связи полка, в сложных условиях маневренного боя обеспечил четкую связь в управлении боем подразделений полка и тем самым способствовал успеху операции нашей пехоте при взятии опорного пункта немцев – Домбровского угольного бассейна. При отражении контратаки противника, когда связь оказалась порванной, быстро переключил связь по радио, и быстро были устранены порывы связи, чем обеспечил бесперебойное управление огнем артиллерии. Достоин правительственной награды – ордена Отечественной войны II степени. Командир 647 ап подполковник Коршунов. 31 января 1945 г.».*

ФРОЛОВ Дмитрий Михайлович, род. в 1914 г., Тамбовская губ., Елатомский уезд, с. Огарево-Почково. Награжден орденом Отечественной войны I степени.

ФРОЛОВ Дмитрий Никифорович, род. в 1909 г., Тамбовская губ., Елатомский уезд, с. Устье. Награжден орденом Отечественной войны II степени.

ФРОЛОВ Егор Егорович, род. в 1916 г., Тамбовская губ., Елатомский уезд, д. Крутое. В Красную Армию призван в октябре 1937 г. Участник советско-финляндской войны. На фронтах Великой Отечественной войны с 1941 г., рядовой, водитель БТП, 68 апабр, 1-й Белорусский фронт. Награжден орденом Красной Звезды.

ФРОЛОВ Емельян Ефремович, род. в 1913 г., Тамбовская губ., Елатомский уезд, с. Мокрое, на фронте с 1941 г., ст. сержант, ком. расчета, 781 сп, 124 сд, дважды ранен. Награжден орденами Красной Звезды, Славы III степени, двумя медалями «За отвагу», медалями «За взятие Кенигсберга», «За победу над Германией в Великой Отечественной войне 1941–1945 гг.». После войны работал трактористом в совхозе «Каргашинский».

Из наградного листа: *«В боях за город Пилькаллен (Восточная Пруссия) проявил личную смелость и отвагу. Наступающей пехоте мешал пулемет противника. Тов. Фролов точным расчетом уничтожил пулемет, чем обеспечил продвижение пехоты и занятие траншей противника. Достоин награждения орденом Красной Звезды. Командир полка майор Макаров. 5 февраля 1945 г.».*

ФРОЛОВ Ермил Кузьмич, род. в 1909 г., Тамбовская губ., Елатомский уезд, с. Сасово, на фронте с ноября 1941 г.

ФРОЛОВ Иван Михайлович, род. в 1925 г., Рязанская губ., Сасовский уезд, д. Круглое, на фронте с ноября 1943 г., сержант, стрелок, 336 сп, ранен. Награжден медалью «За победу над Германией в Великой Отечественной войне 1941–1945 гг.». После войны работал кладовщиком в колхозе «Трудовик».

ФРОЛОВ Максим Максимович, род. в 1916 г., Тамбовская губ., Елатомский уезд. В Красную Армию призван в марте 1941 г., рядовой, шофер, 53 автп, 1-й Прибалтийский фронт. Награжден медалью «За боевые заслуги».

ФРОЛОВ Михаил Дмитриевич, род. в 1919 г., Тамбовская губ., Елатомский уезд, с. Каргашино, ст. лейтенант. Умер 8.01.1947 г.

ФРОЛОВ Михаил Иванович, род. в 1915 г., Тамбовская губ., Елатомский уезд, с. Огарево-Почково, на фронте с 1941 г., рядовой, орудийный номер, 358 ап, 126 сд, 43 А. Награжден медалью «За отвагу».

ФРОЛОВ Николай Васильевич, род. в 1920 г., Тамбовская губ., Елатомский уезд, с. Мокрое. В Красную Армию призван в 1937 г., гв. капитан, ст. адъютант, 63 гв. сд. 30 гв. ск, 2 Уд. А. Награжден орденами Отечественной войны II степени, Красного Знамени, Красной Звезды, двумя медалями «За боевые заслуги», «За оборону Ленинграда», «За победу над Германией в Великой Отечественной войне 1941–1945 гг.».

ФРОЛОВ Николай Васильевич, род. в 1920 г., Тамбовская губ., Елатомский уезд, на фронте с июля 1941 г., сержант, ст. разведчик, 205 минп, 10 минбр, 3-й Украинский фронт. Награжден орденом Славы III степени, медалью «За отвагу».

Из наградного листа: *«8 января 1945 года вплотную к огневым позициям дивизиона подошли вражеские автоматчики и открыли огонь по нашим расчетам. Разведчик Фролов с группой других бойцов под прикрытием темноты смешался с группой гитлеровцев и начал их расстреливать в упор. Контратака противника была отбита. Тов. Фролов в этом бою уничтожил пять солдат противника. Достоин награждения орденом Славы III степени. Командир 205 минп майор Бутин. 15 января 1945 г.».*

ФРОЛОВ Николай Иванович, род. в 1922 г., Тамбовская губ., Елатомский уезд, с. Огарево-Почково, на фронте с июня 1941 г., рядовой, стрелок, 6 сп. Награжден медалью «За победу над Германией в Великой Отечественной войне 1941–1945 гг.». После войны работал плотником в передвижной механизированной колонне № 367.

ФРОЛОВ Николай Максимович, род. в 1926 г., Рязанская губ., Сасовский уезд, д. Круглое, на фронте с ноября 1943 г., рядовой, стрелок, 1006 сп, 266 сд, 3-й Украинский, 1-й Белорусский фронты, ранен. Награжден орденом Славы III степени, медалью «За отвагу».

Из наградного листа: *«В бою 21.04.1945 года тов. Фролов, наступая в составе отделения, первым ворвался в траншею противника и в схватке убил двух немцев, чем способствовал овладению траншеей. В этом бою получил ранение. Достоин правительственной награды – ордена Славы III степени. Командир 1006 сп полковник Терехин. 14 мая 1945 г.».*

ФРОЛОВ Николай Михайлович, род. в 1922 г., Тамбовская губ., Елатомский уезд, на фронте с 1941 года, с. Огарево-Почково, лейтенант, ком. взвода, 547 сп, 127 сд, тяжело ранен. Награжден орденом Отечественной войны II степени. После войны работал председателем сельсовета.

ФРОЛОВ Николай Павлович, род. в 1921 г., Тамбовская губ., Елатомский уезд, с. Мокрое. Награжден орденом Отечественной войны II степени.

ФРОЛОВ Николай Фролович, род. в 1901 г., Тамбовская губ., Елатомский уезд, на фронте с сентября 1941 г., мл. сержант, ком. отд., 1093 сп, 324 сд, 2-й Белорусский фронт. Награжден медалью «За отвагу».

ФРОЛОВ Петр Егорович, род. в 1920 г., Тамбовская губ., Елатомский уезд. В Красную Армию призван в октябре 1940 г., гв. сержант, орудийный номер, 169 гв. сп, 1 гв. сд, 11 гв. А, 3-й Белорусский фронт. Награжден орденом Славы III степени.

Из наградного листа: *«В бою за переправу через реку Неман 15.07.1944 года под огнем противника переправлял боеприпасы на западный берег реки и подносил их на огневые позиции батареи. В этом бою расчет, отражая атаки пехоты противника, уничтожил более 40 солдат противника и автомашину с боеприпасами. Достоин правительственной награды – ордена Славы III степени. Командир 169 гв. сп гв. подполковник Степченков. 31 августа 1944 г.».*

ФРОЛОВ Петр Иванович, род. в 1926 г., Курская губ., на фронте с июня 1944 г., рядовой, стрелок, 32-я бригада НКВД. Награжден медалью «За победу над Германией в Великой Отечественной войне 1941–1945 гг.». После войны работал столяром на дистанции зданий и сооружений ж/д ст. Сасово.

ФРОЛОВ Петр Яковлевич, род. 24.11.1903 г., Тамбовская губ., Елатомский уезд. После войны работал в колхозе «Путь Ленина». Умер 28.11.1993.

ФРОЛОВ Сергей Герасимович, род. в 1920 г., Тамбовская губ., Елатомский уезд, с. Каверино, на фронте с 1941 г., ст. сержант, механик-водитель, тяжело ранен. Награжден медалью «За победу над Германией в Великой Отечественной войне 1941–1945 гг.». После войны работал в колхозе «Большевик».

ФРОЛОВ Федор Матвеевич, род. в 1919 г., Тамбовская губ., Елатомский уезд, с. Круглое, на фронте с июня 1944 г., рядовой. Умер 2.05.1946 г.

ФРОЛОВ Яков Феопонтович, род. в 1913 г., Тамбовская губ., Елатомский уезд, на фронте с 1941 г., сержант, токарь, 863-я стационарная авторемонтная мастерская, 5 ВА, Северо-Западный, 2-й Украинский фронты, ранен. Награжден медалью «За боевые заслуги».

ФРОЛОВА Прасковья Дмитриевна, род.: Тамбовская губ., Елатомский уезд, с. Огарево-Почково, на фронте с 1943 г., рядовой, орудийный номер, 270 озадн, войска ПВО.

ФРОЛОВА (ДРАВОЛИНА) Ирина Петровна, род.: Тамбовская губ., Елатомский уезд, с. Круглое, медсестра. Награждена орденом Отечественной войны II степени. После войны работала в Сасовской центральной районной больнице.

ФУТИН Андрей Никитович, род. в 1920 г., Тамбовская губ., Елатомский уезд, с. Шевали-Майданы, на фронте с 1941 г., гв. ст. сержант, пулеметчик, 270 сд. Награжден орденом Отечественной войны II степени, медалью «За победу над Германией в Великой Отечественной войне 1941–1945 гг.». После войны работал учителем средней школы, с. Шевали-Майданы.

ФУФЛЕВ Алексей Семенович, род. 9.01.1924 г., Рязанская губ., с. Салтыково, на фронте с 1942 г., лейтенант, 384 зсп, 44 зсд. Награжден орденом Отечественной войны II степени. Умер 1.11.1999 г.

ФУФЛЕВ Иван Михайлович, род. в 1922 г., Тамбовская губ., Елатомский уезд, с. Салтыково, на фронте с 1941 г., ефрейтор, автоматчик, 116 опаб, 111 УР, 25 А, Дальневосточный фронт. Награжден медалью «За боевые заслуги».

ФУФЛЕВ Михаил Гаврилович, род. в 1922 г., Тамбовская губ., Елатомский уезд, с. Салтыково, на фронте с 1941 г., сержант, ком. отд. разведки, 989 гап, Карельский фронт. Награжден медалью «За отвагу».

ФУФЛЕВ Федор Ермолаевич, род. в 1897 г., Тамбовская губ., Сасовский уезд, с. Салтыково, на фронте с 1941 г., рядовой, ранен. Награжден медалью «За победу над Германией в Великой Отечественной войне 1941–1945 гг.». Умер 20.12.1972 г.

ФУФЛЕВ Федор Михайлович, род. в 1921 г., Тамбовская губ., Елатомский уезд, с. Салтыково, на фронте с 1941 г., рядовой, разведчик, 917 ап, 350 сд, 13 А, Юго-Западный, 1-й Украинский фронты, тяжело ранен. Награжден орденами Отечественной войны II степени, Красной Звезды.

Из наградного листа: *«Тов. Фуфлев в боях с немецкими захватчиками проявил мужество и отвагу. 18.04.1945 года под ураганным обстрелом противника первым форсировал реку Шпрее и выявил 4 пулеметных точки противника на западном берегу. В бою 20.04.1945 года, когда противник перешел в контратаку, тов. Фуфлев из своего личного оружия, отбивая контратаку, уничтожил 11 гитлеровцев. В этом бою тов. Фуфлев показал образцы стойкости и героизма. Достоин правительственной награды – ордена Отечественной войны II степени. Командир 917 ап. гв. подполковник Дмитриев. 20.04.1945 года. Приказом 28/н от 12.5.1945 года награжден орденом Красной Звезды».*

Х

ХАВРОВ Иван Васильевич, род. в 1923 г., Рязанская губ., Елатомский уезд, с. Боковой Майдан, на фронте с октября 1941 г., гв. мл. сержант, 210 гв. сп, ранен.

ХАЗИКОВ Василий Максимович, род. в 1911 г., Тамбовская губ., Елатомский уезд, с. Сасово, на фронте с июня 1941 г., ст. лейтенант, ком. взвода, Волховский, 2-й Украинский фронты. Награжден орденом Красной Звезды.

ХАЗИКОВ Виктор Степанович, род. в 1923 г., Рязанская губ., Елатомский уезд, с. Сасово, на фронте с октября 1941 г., ефрейтор, наводчик, 292 сп, 181 сд, Центральный, Воронежский, Калининский, 1-й Украинский фронты, ранен. Награжден орденами Отечественной войны II степени, Красной Звезды.

Из наградного листа: *«В боях с немецкими захватчиками проявил мужество и героизм. Из своего ружья ПТР во время отражения яростных атак противника 2 октября 1943 года подбил немецкий танк и уничтожил трех солдат противника. Тем самым дал возможность отбить яростную атаку с превосходящими силами противника нашим подразделениям. За проявленные мужество, стойкость и умение по уничтожению вражеских танков тов. Хазиков достоин награждения орденом Отечественной войны II степени. Командир полка майор Керин. 6 ноября 1943 г.».*

ХАЗИКОВ Ким Михайлович, род. в 1924 г., Рязанская губ., с. Сасово, на фронте с августа 1942 г., рядовой, пулеметчик, 19 сб, окр СМЕРШ, 1-й Украинский фронт, контужен. Награжден орденом Отечественной войны II степени, медалями «За отвагу», «За победу над Германией в Великой Отечественной войне 1941–1945 гг.». После войны работал ревизором на 17-м участке Московско-Рязанской железной дороги.

ХАЗИКОВ Рем Михайлович, род. в 1926 г., Рязанская губ., Сасовский уезд, г. Сасово, на фронте с сентября 1944 г., сержант, арт. мастер, 393 лап, 46 сд. Награжден орденом Отечественной войны II степени, медалью «За боевые заслуги».

ХАЗИКОВ Сергей Максимович, род. в 1921 г., Тамбовская губ., Елатомский уезд, с. Сасово, на фронте с июня 1941 г., ефрейтор, плотник, 14-я отд. строительная рота. Награжден орденом Отечественной войны II степени, медалью «За победу над Германией в Великой Отечественной войне 1941–1945 гг.». После войны работал кочегаром в Сасовской центральной районной больнице.

ХАЗИКОВА Агриппина Николаевна, род. 27.06.1925 г., Вятская губ., п. Байдуры, на фронте с октября 1942 г., старшина медслужбы, медсестра. Награждена медалью «За победу над Германией в Великой Отечественной войне 1941–1945 гг.».

ХАЛИН Егор Андреевич, род. в 1908 г., Курская губ., на фронте с июня 1941 г., рядовой, стрелок. Награжден медалью «За победу над Германией в Великой Отечественной войне 1941–1945 гг.». После войны работал в колхозе «Калиновец».

ХАМОВ Алексей Илларионович, род. в 1921 г., Тамбовская губ., Елатомский уезд, с. Темгенево, на фронте с мая 1944 г., старшина, сапер. Награжден медалью «За победу над Германией в Великой Отечественной войне 1941–1945 гг.». После войны работал зам. нач. передвижной механизированной колонны № 367.

ХАМОВ Василий Гаврилович, род. в 1921 г., Тамбовская губ., Елатомский уезд, на фронте с 1941 года, гв. капитан, комсорг батальона, 37 гв. сп, 9 гв. ск, 61 А, 1-й Прибалтийский фронт, множественные ранения, две контузии. Награжден орденами Отечественной войны I, II степени, Красной Звезды, медалями «За отвагу», «За боевые заслуги», «За освобождение Варшавы», «За победу над Германией в Великой Отечественной войне 1941–1945 гг.».

Из наградного листа: *«В боях на подступах к г. Рига с 0 по 10 октября 1944 года умело расставил комсомольские силы роты, провел ряд бесед с бойцами, призывая их на подвиги и к решительному штурму обороны противника. При наступлении один из стрелковых взводов находился в тяжелом положении, требовалась личная инициатива, которую и проявил тов. Хамов. Он шел в первых рядах бойцов и умелым призывом, бесстрашием и личным примером поднимал взвод в атаку. Противник предпринял*

две контратаки, которые были успешно отбиты... Параллельно с комсомольской работой тов. Хамов проявил большую заботу о питании бойцов и снабжении боевых подразделений боеприпасами. В период боев производил прием в члены комсомола, и рекомендовались кандидаты в члены ВКП(б). Всего принято в ВЛКСМ 9 человек, рекомендовано кандидатами в члены ВКП(б) 9 человек. Достоин правительственной награды – ордена Отечественной войны I степени. Командир 37 гв. сп Герой Советского Союза гв. подполковник И.С. Колесников. 25 октября 1944 года».

ХАМОВ Василий Иванович, род. в 1913 г., Тамбовская губ., Елатомский уезд, с. Темгенево, на фронте с сентября 1942 г., ст. сержант, танкист, 106 тбр. Награжден медалями «За боевые заслуги», «За взятие Будапешта, «За победу над Германией в Великой Отечественной войне 1941–1945 гг.», «За победу над Японией». После войны работал в составе военизированной охраны моста на ж/д ст. Сасово.

ХАМОВ Михаил Васильевич, род. в 1910 г., Тамбовская губ., Елатомский уезд, с. Темгенево, на фронте с июля 1941 г., рядовой, телефонист, 1002 обс, Центральный, 1-й Белорусский фронты, ранен. Награжден орденом Славы III степени, медалями «За боевые заслуги», «За взятие Берлина», «За победу над Германией в Великой Отечественной войне 1941–1945 гг.». После войны работал грузчиком в «Межрайбазе».

Из наградного листа: «*В период боевых операций действовал в составе 3-й Ударной Армии на Берлинском направлении и в боях в самом г. Берлине. 23.04.1945 года от обстрела артиллерии линия была повреждена в шести местах. Рядовой Хамов, под обстрелом артиллерии, за 15 минут устранил шесть порывов. В ночь на 25.04.1945 года, исправляя повреждения, попал под огонь автоматчиков, рискуя жизнью, устранил десять повреждений... Своим мужеством и отвагой способствовал успеху проводимых операций корпуса. Достоин награждения правительственной наградой – орденом Славы III степени. Командир 1002 обс подполковник Калашников. 8 июня 1945 г.».*

ХАМОВ Михаил Васильевич, род. в 1927 г., Рязанская губ., Сасовский уезд, с. Темгенево, на фронте с ноября 1944 г., рядовой, сапер, 183 сп. Награжден медалью «За победу над Германией в Великой Отечественной войне 1941–1945 гг.». После войны работал шофером в дорожно-строительном управлении № 3.

ХАМОВ Петр Никитович, род. в 1907 г., Тамбовская губ., Елатомский уезд, на фронте с 1941 г., рядовой, слесарь-модельщик, тракторно-ремонтная база № 84, Белорусский фронт, тяжело ранен. Награжден медалью «За боевые заслуги».

ХАНЬШЕВ Сергей Сергеевич, род. в 1923 г., Рязанская губ., Елатомский уезд, на фронте с 1941 г., рядовой, пулеметчик. Награжден медалью «За победу над Германией в Великой Отечественной войне 1941–1945 гг.».

ХАРИТОНКИН Иван Макарович, род. в 1901 г., Тамбовская губ., Елатомский уезд, с. Саблино, рядовой. Награжден медалью «За победу над Германией в Великой Отечественной войне 1941–1945 гг.». После войны работал на 5-й дистанции пути Московско-Рязанской железной дороги. Умер в 1959 г.

ХАРИТОНОВ Александр Ионович, род. в 1901 г., Тамбовская губ., Елатомский уезд, с. Ласицы, на фронте с 1941 г., рядовой. Награжден медалью «За победу над Германией в Великой Отечественной войне 1941–1945 гг.». После войны работал молоковозом в колхозе «15 лет Октября».

ХАРИТОНОВ Василий Дмитриевич, род. в 1908 г., Тамбовская губ., Елатомский уезд, с. Пятаково, на фронте с июня 1941 г., ст. сержант, 96 сп, 21 сд, тяжело ранен, контужен. Награжден медалями «За отвагу», «За победу над Германией в Великой Отечественной войне 1941–1945 гг.». После войны работал председателем колхоза «Вперед». Умер 25.06.1957 г.

ХАРИТОНОВ Василий Михайлович, род. в 1922 г., Тамбовская губ., Елатомский уезд, с. Пятаково, на фронте с октября 1941 г. Награжден медалью «За победу над Германией в Великой Отечественной войне 1941–1945 гг.». После войны работал трактористом в колхозе «Большевик». Умер 28.08.1973 г.

ХАРИТОНОВ Василий Федорович, род. в 1908 г., Тамбовская губ., Елатомский уезд, с. Саблино, на фронте с 1942 г., рядовой, стрелок, 934 сп, 256 сд, 2-й Прибалтийский фронт, дважды тяжело ранен. Награжден медалями «За отвагу», «За победу над Германией в Великой Отечественной войне 1941–1945 гг.». После войны работал в пожарной охране в колхозе «Красная звезда».

ХАРИТОНОВ Евгений Григорьевич, род. в 1923 г., Рязанская губ., Елатомский уезд, с. Сасово, на фронте с сентября 1941 г., рядовой, заряжающий, 852 сп, 277 сд, Западный, 3-й Белорусский фронты, трижды ранен. Награжден орденом Отечественной войны II степени, медалью «За победу над Германией в Великой Отечественной войне 1941–1945 гг.».

ХАРИТОНОВ Иван Григорьевич, род. в 1924 г., Рязанская губ., с. Сново-Здорово, на фронте с февраля 1942 г., гв. сержант, ком. отд., 298 гв. сп, 100 гв. сд, Карельский фронт, множественные ранения. Награжден орденом Отечественной войны I степени, медалями «За отвагу», «За победу над Германией в Великой Отечественной войне 1941–1945 гг.». После войны работал товароведом в Сасовской конторе «Общепит».

Из наградного листа: *«Наградить медалью «За отвагу» командира отделения 1-й роты гв. сержанта Харитонова И.Г. за то, что 25 июня 1944 года в бою за опорный пункт Пустошь, находясь в числе двадцати окруженных сержантов и рядовых, вел воспитательную работу и личным примером увлек за собой товарищей, тем самым обеспечил организованный выход группы из окружения. Командир 298 гв. сп гв. полковник Бондаренко. 25 июня 1944 г.».*

ХАРИТОНОВ Иван Евдокимович, род. в 1922 г., Тамбовская губ., Елатомский уезд, с. Кобяково, на фронте с 1941 г., рядовой, стрелок, 9 сп. Награжден орденом Отечественной войны II степени, медалью «За победу над Германией в Великой Отечественной войне 1941–1945 гг.». После войны работал машинистом на комбинате коммунальных предприятий.

ХАРИТОНОВ Иван Иванович, род. в 1908 г., Тамбовская губ., Елатомский уезд, с. Пятаково, на фронте с 1941 г., рядовой. Награжден медалью «За победу над Германией в Великой Отечественной войне 1941–1945 гг.». После войны работал сторожем в колхозе «Красная заря».

ХАРИТОНОВ Иван Иванович, род. в 1911 г., Тамбовская губ., Елатомский уезд, с. Ласицы, на фронте с июня 1941 г., рядовой, шофер, 8-я отд. рота подвоза горючего, 3-й Украинский фронт. Награжден орденом Отечественной войны II степени, медалью «За боевые заслуги». После войны работал шофером в Сасовском летном училище гражданской авиации.

ХАРИТОНОВ Иван Михайлович, род. 22.08.1924 г., Рязанская губ., Елатомский уезд, с. Пятаково, на фронте с октября 1942 г., сержант, стрелок, ранен, контужен. Награжден орденом Красной Звезды, медалью «За победу над Германией в Великой Отечественной войне 1941–1945 гг.». После войны работал в колхозе «Большевик».

ХАРИТОНОВ Иван Петрович, род. в 1918 г., Тамбовская губ., Елатомский уезд, с. Кобяково. В Красную Армию призван в октябре 1939 г., сержант, разведчик-сапер взвода пешей разведки, 310 сп, 8 сд, Южный, Центральный, 1-й, 4-й Украинские фронты, ранен. Награжден орденом Славы III степени, двумя медалями «За отвагу», «За победу над Германией в Великой Отечественной войне 1941–1945 гг.». После войны работал в Сасовском «Смешторге».

Из наградного листа: *«Выполняя задачу командира полка по захвату контрольного пленного, сержант Харитонов 28 декабря 1944 года смелым и отважным действием уничтожил броском противотанковой гранаты ручной пулемет противника, мешающий продвижению группы захвата. Достоин награждения орденом Славы III степени. Командир 8-й сд Герой Советского Союза гв. полковник Н.С. Угрюмов. 10 января 1945 г.».*

ХАРИТОНОВ Константин Андреевич, род. в 1910 г., Тамбовская губ., Елатомский уезд, с. Саблино, на фронте с августа 1941 г., рядовой, химик-разведчик, 713 сп, тяжело ранен. Награжден орденом Оте-чественной войны II степени, медалью «За победу над Германией в Великой Отечественной войне 1941–1945 гг.». После войны работал бухгалтером в строительно-монтажном управлении.

ХАРИТОНОВ Михаил Петрович, род. в 1926 г., Рязанская губ., Сасовский уезд, с. Кобяково, на фронте с сентября 1943 г., мл. сержант, мастер авиационного вооружения, 219-й отд. разведывательный авиационный полк, ранен. Награжден медалями «За отвагу», «За победу над Германией в Великой Отечественной войне 1941–1945 гг.». После войны работал в совхозе «Сасовский».

ХАРИТОНОВ Степан Васильевич, род. в 1910 г., Тамбовская губ., Елатомский уезд, с. Гридино, на фронте с декабря 1944 г., рядовой, автоматчик, 422 паб. Награжден медалью «За победу над Германией в Великой Отечественной войне 1941–1945 гг.». После войны работал штукатуром на 40-й дистанции пути Московско-Рязанской железной дороги.

ХАРИТОНОВ Федор Васильевич, род. в 1914 г., Тамбовская губ., Елатомский уезд, с. Берестянки, на фронте с декабря 1941 г., рядовой, стрелок, 41 сп. Награжден орденом Отечественной войны II степени, медалью «За победу над Германией в Великой Отечественной войне 1941–1945 гг.». После войны работал весовщиком на ж/д ст. Сасово.

ХАРИТОНОВ Федор Иванович, род. в 1908 г., Тамбовская губ., Елатомский уезд, с. Ласицы, на фронте с сентября 1941 г., ст. сержант, 148 сд, 4 Уд. А, Западный, Калининский фронты, тяжело ранен. Награжден медалями «За отвагу», «За победу над Германией в Великой Отечественной войне 1941–1945 гг.». Умер 26.08.1973 г.

ХАРИТОНОВ Федор Иванович, род. в 1919 г., Тамбовская губ., Елатомский уезд, с. Пятаково. Награжден орденом Отечественной войны II степени, медалью «За победу над Германией в Великой Отечественной войне 1941–1945 гг.».

ХАРИТОНОВ Яков Евдокимович, род. в 1915 г., Тамбовская губ., Елатомский уезд, с. Кобяково, на фронте с мая 1942 г., рядовой, 912 сп, трижды тяжело ранен. Награжден медалью «За победу над Германией в Великой Отечественной войне 1941–1945 гг.».

ХАРИТОНОВА Татьяна Кузьминична, род. 6.06.1926 г., Рязанская губ., Сасовский уезд, с. Кобяково, на фронте с июля 1943 г. Награждена орденом Отечественной войны II степени. После войны работала в совхозе «Сасовский». Умерла 7.02.1994 г.

ХАРИТОШКИН Прокофий Гаврилович, род. в 1898 г., Тамбовская губ., Елатомский уезд, с. Пеньки, сержант, 151 сд, Калининский фронт, контужен. Награжден орденом Славы III степени, медалью «За победу над Германией в Великой Отечественной войне 1941–1945 гг.». Умер 15.09.1969 г.

ХАРЛАМКИН Ермолай Гаврилович, род. в 1898 г., Тамбовская губ., Елатомский уезд, с. Ласицы, рядовой, 850 сп, ранен. Умер 25.11.1947 г.

ХАРЛАМОВ Александр Захарович, род. в 1924 г., Рязанская губ., на фронте с 1942 г., лейтенант, ком. взвода, 895 сп, 193 сд, Белорусский фронт, ранен. Награжден орденом Красной Звезды.

ХАРЛАМОВ Александр Матвеевич, род. в 1904 г., Тамбовская губ., Елатомский уезд, на фронте с октября 1941 г., старшина, 55 рабб, 33 А, трижды ранен. Награжден орденом Красной Звезды.

ХАРЛАМОВ Александр Семенович, род. 27.03.1923 г., Рязанская губ., Елатомский уезд, с. Старое Березово, на фронте с октября 1941 года, рядовой, пулеметчик, 640 сп. Награжден орденом Отечественной войны II степени, медалью «За победу над Германией в Великой Отечественной войне 1941–1945 гг.». После войны работал в колхозе «Большевик». Умер 23.02.1993 г.

ХАРЛАМОВ Александр Тихонович, род. в 1918 г., Тамбовская губ., Елатомский уезд, с. Сасово. В Красную Армию призван в мае 1938 г., рядовой, разведчик взвода пешей разведки, 15 сп, 147 сд, Сталинградский, Воронежский, 1-й Украинский фронты, ранен. Награжден орденами Красной Звезды, Славы III степени, медалью «За боевые заслуги».

Из наградного листа: *«При прорыве обороны на реке Нейсе проявил мужество и отвагу, под сильным арт. огнем противника переправился на противоположный берег реки Нейсе и скрытно подполз к дому, откуда немцы вели сильный пулеметный огонь, и забросал дом гранатами, уничтожил трех гитлеровцев и один станковый пулемет. Взял в плен четырех гитлеровцев. Достоин награждения орденом Красной Звезды. Командир 15 сп полковник Хамидов. 25 апреля 1945 г.».*

ХАРЛАМОВ Александр Федорович, род. в 1919 г., Тамбовская губ., Елатомский уезд, с. Демушкино. В Красную Армию призван в сентябре 1939 г., рядовой, 91 сп. Награжден орденом Отечественной войны II степени, медалью «За Победу над Японией». После войны работал животноводом в совхозе им. Клары Цеткин.

ХАРЛАМОВ Алексей Ерофеевич, род. в 1927 г., Рязанская губ., Сасовский уезд, с. Демушкино, на фронте с ноября 1944 г., рядовой, стрелок. Награжден медалью «За победу над Германией в Великой Отечественной войне 1941–1945 гг.». После войны работал в совхозе им. Клары Цеткин.

ХАРЛАМОВ Алексей Иванович, род. в 1901 г., Тамбовская губ., Елатомский уезд, д. Татарниково, на фронте с октября 1941 г., рядовой. После войны работал в колхозе «VI съезд Советов». Умер в 1958 г.

ХАРЛАМОВ Алексей Михайлович, род. в 1901 г., Тамбовская губ., Елатомский уезд, д. Татарниково, на фронте с 1941 г., рядовой, дважды ранен. Умер 4.10.1959 г.

ХАРЛАМОВ Алексей Семенович, род. в 1925 г., Рязанская губ., Сасовский уезд, с. Старое Березово, рядовой, санинструктор. После войны работал в колхозе «Большевик».

ХАРЛАМОВ Василий Дмитриевич, род. в 1923 г., Рязанская губ., Елатомский уезд, с. Демушкино, на фронте с 1941 г., сержант, 98 опубл, 106 УР, тяжело ранен. Участник войны с Японией. Награжден орденом Отечественной войны II степени, медалью «За боевые заслуги». После войны работал во 2-м отряде военизированной охраны, г. Сасово.

ХАРЛАМОВ Василий Захарович, род. в 1921 г., Тамбовская губ., Елатомский уезд, с. Демушкино, на фронте с июня 1941 г., рядовой, электроспециалист, 322 сп. Награжден медалью «За победу над Германией в Великой Отечественной войне 1941–1945 гг.». После войны работал электромонтером в Сасовской электросети «Мосэнерго».

ХАРЛАМОВ Василий Иванович, род. в 1916 г., Тамбовская губ., Елатомский уезд, д. Татарниково,

на фронте с июня 1942 г., рядовой, 420 сп, ранен. Награжден медалью «За победу над Германией в Великой Отечественной войне 1941–1945 гг.». После войны работал в колхозе «Прогресс». Умер в 1958 г.

ХАРЛАМОВ Владимир Петрович, род. 14.05.1922 г., Тамбовская губ., Елатомский уезд, с. Новое Березово. В Красную Армию призван в мае 1941 г., гв. рядовой, телефонист, 89 гв. сп, 28 гв. сд, Степной, 2-й, 3-й Украинские фронты. Награжден орденами Отечественной войны II степени, Красной Звезды, Славы III степени, двумя медалями «За отвагу», медалью «За победу над Германией в Великой Отечественной войне 1941–1945 гг.». После войны работал в совхозе «Батьковский». Умер 9.12.1997 г.

Из наградного листа: *«4 февраля 1944 года при штурме высоты с тремя курганами 5,7, находясь в боевых порядках под арт.-минометным и пулеметным огнем, первым провел линию на захваченную высоту и восстановил связь с наблюдательным пунктом полка, тем самым обеспечил управление в период боя между боевыми подразделениями и командованием полка. Противник, стараясь вернуть утерянный опорный пункт, предпринял четыре ожесточенные контратаки. Гв. рядовой Харламов в ходе боя исправил до 80 порывов телефонного кабеля. За проявленные храбрость и отвагу в бою достоин правительственной награды – ордена Славы III степени. Командир 89 гв. сп гв. подполковник Орехов. 12 февраля 1944 г.».*

ХАРЛАМОВ Герасим Васильевич, род. 4.03.1913 г., Тамбовская губ., Елатомский уезд, с. Новое Березово, на фронте с июля 1941 г., рядовой, шофер, 793 оатб, 39 А, Калининский фронт. Награжден медалью «За боевые заслуги». После войны работал шофером на Вадском лесоучастке. Умер 22.01.1972 г.

ХАРЛАМОВ Григорий Иванович, род. 22.01.1917 г., Тамбовская губ., Елатомский уезд, с. Новое Березово. В Красную Армию призван в январе 1941 г., старшина, химик-дегазатор, 618 сп, 215 сд, Западный, 3-й Белорусский фронты, трижды ранен. Награжден орденом Красной Звезды, медалью «За боевые заслуги». После войны работал бункеровщиком на Малостуденецком карьероуправлении. Умер 2.08.1984 г.

ХАРЛАМОВ Дмитрий Иванович, род. 21.09.1913 г., Тамбовская губ., Елатомский уезд, с. Старое Березово, на фронте с июля 1941 г., рядовой, шофер. Награжден орденом Отечественной войны II степени. После войны работал плотником в колхозе «Правда». Умер 6.06.1989 г.

ХАРЛАМОВ Дмитрий Константинович, род. в 1923 г., Рязанская губ., Елатомский уезд, на фронте с октября 1941 г., гв. сержант, ком. расчета, 143 гв. сп, 48 гв. сд, Западный, 1-й, 3-й Белорусские фронты, дважды ранен. Награжден орденом Славы III степени, медалью «За отвагу».

Из наградного листа: *«2.02.1945 года в боях за лесной массив нашей роте не давал продвижения вперед сильный пулеметный огонь противника. Тов. Харламов выдвинулся вперед и, корректируя огнем своего миномета, уничтожил два станковых и один ручной пулеметы противника, чем способствовал в борьбе за лесной массив. 3.02.1945 года в бою точным огнем уничтожил два ручных пулемета и десять солдат противника. За проявленные мужество и отвагу достоин награждения орденом Славы III степени. Командир 143 гв. сп гв. подполковник Ткаченко. 21 февраля 1945 г.».*

ХАРЛАМОВ Ермолай Иванович, род. в 1913 г., Тамбовская губ., Елатомский уезд, с. Демушкино, на фронте с апреля 1942 г., гв. мл. лейтенант, ком. взвода, 107 гв. сд, Северо-Кавказский, 3-й Украинский фронты. Награжден орденами Отечественной войны II степени, Красной Звезды, медалями «За оборону Кавказа», «За взятие Будапешта», «За победу над Германией в Великой Отечественной войне 1941–1945 гг.». После войны работал бригадиром в совхозе им. Клары Цеткин.

Из наградного листа: *«Гв. мл. лейтенант Харламов 16–17 марта 1945 года в момент прорыва обороны немцев в районе населенного пункта Пашка (Венгрия) получил боевое задание командования провести колонну автотранспорта с боеприпасами и бензином на боевые порядки действующих частей. Прибыв на боевые порядки, не застал нужных частей. Не считаясь со временем суток (ночью), по своему ориентиру повел колонну. При следовании подвергся нападению группы власовцев, но его присутствие духа и долга русского офицера помогли ему, разбив группировку и задержав двух человек. Гв. мл. лейтенант Харламов доехал до части, сдал задержанных в штаб. Они дали ценные сведения о неприятеле. Достоин награждения орденом Красной Звезды. Командир 58 гв. абр гв. полковник Шеремет. 30 апреля 1945 г.».*

ХАРЛАМОВ Иван Дмитриевич, род. в 1923 г., Рязанская губ., Елатомский уезд, на фронте с октября 1941 г., рядовой, 235 сп, 28 сд, 3 Уд. А. Награжден орденом Красной Звезды.

ХАРЛАМОВ Иван Николаевич, род. в 1904 г., Тамбовская губ., Елатомский уезд, с. Демушкино, на фронте с июня 1941 г., сержант, пу-

леметчик, Карельский, 1-й Украинский фронты, тяжело ранен. Участвовал в освобождении Чехословакии, в боях в Венгрии, Румынии, Австрии. Награжден орденом Отечественной войны II степени, медалью «За отвагу». После войны работал в совхозе им. Клары Цеткин. Умер 17 декабря 1986 г.

ХАРЛАМОВ Илья Никитович, род. в 1908 г., Тамбовская губ., Елатомский уезд, д. Архапка, на фронте с ноября 1942 г., рядовой, тракторист, 78 бао. Награжден медалью «За победу над Германией в Великой Отечественной войне 1941–1945 гг.». После войны работал в колхозе «Дружба».

ХАРЛАМОВ Илья Никифорович, род. в 1924 г., Рязанская губ., на фронте с 1942 г., гв. рядовой, стрелок, 46 гв. сп, ранен. Награжден орденом Красной Звезды.

Из наградного листа: *«Во время боя в Восточной Пруссии 21.10.1944 года, когда танки противника вклинились в боевые порядки роты, тов. Харламов, рискуя жизнью, прорвался между танками противника и доставил приказ командира роты до командира взвода, чем содействовал успешному отражению контратаки и отсечению пехоты от танков противника. При выполнении этого задания был ранен. Достоин награждения орденом Красной Звезды. Командир 46 гв. сп гв. подполковник Пищенко. 26 октября 1944 г.».*

ХАРЛАМОВ Максим Семенович, род. в 1917 г., Тамбовская губ., Елатомский уезд. В Красную Армию призван в октябре 1940 г., ефрейтор, ст. разведчик, 322 ап, 117 сд, Калининский, Северо-Западный фронты. Награжден орденом Красной Звезды, медалью «За боевые заслуги».

Из наградного листа: *«В боях с немецкими захватчиками проявил мужество и отличное мастерство разведчика. В наступлении 6.10.1943 года, действуя в боевых порядках пехоты, взорвал гранатой дзот с немцами, взял в плен двух гитлеровских солдат. Достоин награждения правительственной наградой – орденом Красной Звезды. Командир 322 ап подполковник Колонтай. 24 октября 1943 г.».*

ХАРЛАМОВ Михаил Петрович, род. в 1921 г., Тамбовская губ., Елатомский уезд, на фронте с 1942 года, гв. рядовой, разведчик, 299 гв. минп, 10 гв. тк, 4 гв. А. Награжден медалью «За боевые заслуги».

ХАРЛАМОВ Михаил Петрович, род. в 1923 г., Рязанская губ., Елатомский уезд, с. Демушкино, на фронте с 1941 г., рядовой, минометчик, 140 сп. Награжден орденом Отечественной войны II степени, медалями «За боевые заслуги», «За победу над Германией в Великой Отечественной войне 1941–1945 гг.». После войны работал в совхозе им. Клары Цеткин.

ХАРЛАМОВ Никифор Яковлевич, род. в 1905 г., Тамбовская губ., Елатомский уезд, с. Сасово, на фронте с 1942 г., гв. рядовой, шофер, 5 гв. минд, Брянский, Центральный, 1-й Белорусский фронты. Награжден медалью «За боевые заслуги».

ХАРЛАМОВ Николай Петрович, род. 19.12.1924 г., Рязанская губ., Елатомский уезд, с. Новое Березово, на фронте с августа 1942 г., рядовой, артиллерист, 85 гв. минп, тяжело ранен. Награжден орденом Отечественной войны I степени, медалью «За победу над Германией в Великой Отечественной войне 1941–1945 гг.». После войны работал инспектором природоохраны.

ХАРЛАМОВ Петр Михайлович, род. в 1913 г., Тамбовская губ., Елатомский уезд. В Красную Армию призван в 1935 г., ст. лейтенант администр. службы, нач. отд., 132 бад, 4 ВА, Крымский, Закавказский, Северо-Кавказский, 4-й Украинский, 1-й, 2-й Белорусские фронты. Награжден двумя медалями «За боевые заслуги», медалями «За оборону Кавказа», «За оборону Севастополя», «За победу над Германией в Великой Отечественной войне 1941–1945 гг.».

ХАРЛАМОВ Серафим Федотович, род. в 1903 г., Тамбовская губ., Елатомский уезд, с. Демушкино, на фронте с октября 1941 г., рядовой, 885 сп, 10 А, Западный, 1-й Белорусский фронты, дважды тяжело ранен, контужен. Награжден орденом Славы III степени, медалью «За победу над Германией в Великой Отечественной войне 1941–1945 гг.». Умер в 1961 г.

ХАРЛАМОВ Сергей Николаевич, род. в 1911 г., Тамбовская губ., Елатомский уезд, на фронте с августа 1941 г., рядовой, связист, 2-й отд. горно-стрелковый батальон. Награжден медалью «За отвагу».

ХАРЛАМОВ Федор Ерофеевич, род. в 1916 г., Тамбовская губ., Елатомский уезд, с. Демушкино, на фронте с июня 1941 г., сержант, стрелок, 367 сп, трижды тяжело ранен. Награжден медалью «За победу над Германией в Великой Отечественной войне 1941–1945 гг.». После войны работал в совхозе им. Клары Цеткин.

ХАРЛАМОВ Федор Николаевич, род. в 1916 г., Тамбовская губ., Елатомский уезд, с. Новое Березово. В Красную Армию призван в 1938 г., гв. майор, дивизионный инженер, 358 сд, 39 А, дважды ранен. Участник войны с Японией. Награжден двумя орденами Отечественной войны I степени, орденом Отечественной войны



II степени, двумя орденами Красного Зна-мени, орденом Красной Звезды, медалями «За боевые заслуги», «За взятие Кенигсберга», «За победу над Германией в Великой Отечественной войне 1941–1945 гг.», «За победу над Японией». Умер в 1998 г.

ХАРЛАМОВ Яков Ефимович, род. в 1917 г., Тамбовская губ., Елатомский уезд. В Красную Армию призван в 1938 г., ст. сержант, 32 кд, ранен.

ХАРЛОВ Александр Ильич, род. в 1923 г., Екатеринбургская губ., Алапаевский уезд, с. Толмачево, на фронте с июня 1942 г., рядовой, разведчик, 96 сп, 30 сд, 3-й Белорусский фронт, тяжело ранен. Награжден медалями «За отвагу», «За победу над Германией в Великой Отечественной войне 1941–1945 гг.». Умер 22.12.1959 г.

ХАРЧЕВИН Сергей Ермолаевич, род. 17.10.1914 г., Рязанская губ., д. Старое Тонино. В Красную Армию призван в октябре 1936 г., сержант. Участник обороны Москвы. После войны работал в Сасовском летном училище гражданской авиации.

ХАРЬКОВ Николай Ефимович, род. 26.12.1923 г., г. Москва, на фронте с 1941 г., д. Доринки, рядовой, шофер, тяжело ранен. Награжден орденом Отечественной войны II степени. После войны работал авиамехаником в Сасовском летном училище гражданской авиации. Умер 14.11.2000 г.

ХАРЬКОВ Петр Иванович, род. 21.01.1924 г., Рязанская губ., Елатомский уезд, с. Сасово, на фронте с сентября 1942 г., рядовой, спец. хоз. службы, 13 гв. тбр. Награжден орденом Отечественной войны II степени. После войны работал авиамехаником в Сасовском летном училище гражданской авиации.

ХВОСТИКОВ Александр Иванович, род. в 1913 г., Тамбовская губ., Елатомский уезд, с. Салтыково, рядовой, телефонист, 315 гап, Северо-Западный фронт. Награжден медалью «За отвагу».

ХВОСТИКОВ Борис Кузьмич, род. 7.07.1925 г., Рязанская губ., Шацкий уезд, с. Золотая Поляна, на фронте с 1943 г., старшина, пулеметчик, 1-й Дальневосточный фронт. Награжден орденом Отечественной войны II степени, медалью «За победу над Японией». После войны работал в паровозном ремонтном депо ж/д ст. Сасово. Умер 21.03.2005 г.

ХИТРОВ Александр Михайлович, род. 5.12.1918 г., Тамбовская губ., Елатомский уезд, с. Пичкиряево. В Красную Армию призван в 1938 г., на фронте с июня 1941 года, сержант, нач. прожекторной станции, 1875 зенап. Награжден медалью «За отвагу». После войны работал трактористом в совхозе «Пичкиряевский». Умер 7.06.1990 года.

ХЛЫСТОВ Александр Максимович, род. в 1925 г., Рязанская губ., Сасовский уезд, с. Ушаково, на фронте с августа 1942 г., мл. сержант, телефонист, 1270 сп, 385 сд, 2-й Белорусский фронт. Награжден орденом Славы III степени, медалями «За отвагу», «За боевые заслуги».

Из наградного листа: *«Наградить медалью «За отвагу» телефониста роты связи мл. сержанта Хлыстова А.М. При взятии крепости Осовец 13–14 августа 1944 года под огнем противника исправил 18 порывов на линии, тем самым обеспечил связью полк. Командир полка полковник Халин. 16 августа 1944 г.».*

ХЛЫСТОВ Алексей Михайлович, род. 1.01.1910 г., Тамбовская губ., Елатомский уезд, с. Агломазово, на фронте с 1941 г., сержант, зам. ком. орудия, 778 ап, 69 А, ранен. Награжден орденами Отечественной войны II степени, Красной Звезды, медалями «За отвагу», «За взятие Берлина», «За победу над Германией в Великой Отечественной войне 1941–1945 гг.». После войны работал в колхозе «Ударник». Умер 4.02.1995 г.

Из наградного листа: *«...При форсировании реки Одер 7 февраля, несмотря на сильный артиллерийский обстрел переправы и сильный ледоход на реке, переправился на левый берег и установил район расположения штаба 1-го батальона, 920 сп. 11 марта 1945 года по вызову начальника разведки полка, несмотря на сильный пулеметный обстрел противника, пробрался на его наблюдательный пункт, вовремя доставил стереотрубу, тем самым обеспечил своевременное и точное наблюдение за противником. Достоин правительственной награды – ордена Красной Звезды. Нач. орг.-инструкторского отделения политотдела 68-й Армии полковник Кожевников. 31 мая 1945 г.».*

ХЛЫСТОВ Анатолий Васильевич, род. в 1916 г., Тамбовская губ., Елатомский уезд, д. Малая Хохловка, на фронте с октября 1941 г., ком. взвода хим. разведки, 12 гв. сп. Награжден медалью «За победу над Германией в Великой Отечественной войне 1941–1945 гг.».

ХЛЫСТОВ Василий Михайлович, род. в 1905 г., Тамбовская губ., Елатомский уезд. Участник советско-финляндской войны. На фронтах Великой Отечественной войны с июня 1941 г., гв. лейтенант, ком. взвода, 310 гв. сп, 110 гв. сд, 37 А, Калининский, Степной

фронты, множественные тяжелые ранения. Награжден орденами Отечественной войны II степени, Красной Звезды.

Из наградного листа: *«После длительного марша гв. лейтенант Хлыстов проявил себя мужественно при форсировании реки Днепр. Смело, несмотря на артиллерийский огонь противника, переправил технику, боеприпасы и лошадей без потерь. Вступая в бой за освобождение села, смело и мужественно сопровождал пехоту огнем и колесами. Уничтожил отступающего противника и его огневые точки, подбил одну огневую точку. При взятии высот 179,9 и 192,6 подбил самоходную пушку, танк противника. Достоин награждения орденом Красной Звезды. Командир 310 гв. сп гв. майор Онкин. 7.10.1943 г.».*

ХЛЫСТОВ Евгений Васильевич, род. в 1922 г., Тамбовская губ., Елатомский уезд, с. Сасово, на фронте с августа 1941 г., старшина 2-й статьи, ст. боцман, 5-й отд. дивизион торпедных катеров. Награжден медалью «За победу над Японией». После войны работал механиком на Рязанской мебельной фабрике «Ока». Умер 30.06.2003 г.

ХЛЫСТОВ Иван Иванович, род. в 1924 (1925) г., Рязанская губ., Сасовский уезд, с. Агломазово, на фронте с сентября 1942 г., рядовой, стрелок, тяжело ранен. Награжден орденом Славы III степени, медалями «За отвагу», «За победу над Германией в Великой Отечественной войне 1941–1945 гг.». После войны работал в Сотницынском свеклосовхозе.

ХЛЫСТОВ Иван Федорович, род. в 1913 г., Тамбовская губ., Елатомский уезд, с. Агломазово. В Красную Армию призван в 1940 г., на фронте с июля 1941 г., рядовой, шофер, 3-я бригада моряков, Балтийский флот. Награжден медалью «За боевые заслуги». После войны работал в колхозе «Ударник».

ХЛЫСТОВ Павел Михайлович, род. 25.12.1924 г., Рязанская губ., Елатомский уезд, с. Агломазово, на фронте с августа 1941 г., ст. лейтенант, ком. взвода, 68 гв. сд, 1-й Украинский фронт. Участвовал в битве на Курской дуге. Награжден орденом Отечественной войны I степени, двумя орденами Отечественной войны II степени, орденом Красной Звезды, медалями «За взятие Вены», «За взятие Будапешта», «За победу над Германией в Великой Отечественной войне 1941–1945 гг.». После войны работал пилотом-инструктором в Сасовском летном училище гражданской авиации, был председателем совета ветеранов училища.

Из наградного листа: *«В наступательных боях с немецкими захватчиками проявил мужество и отвагу, умелое командование взводом крупнокалиберных пулеметов. 13 августа 1944 года его взвод отбил четыре контратаки немцев, при этом уничтожил пять пулеметных огневых точек и до 45 солдат противника. В следующем бою уничтожил два наблюдательных пункта противника с наблюдателями, три огневые точки противника. В бою действовал решительно и смело. Достоин правительственной награды – ордена Красной Звезды. Командир зенитно-пулеметной роты гв. лейтенант Кочергин. 12 сентября 1944 г.».*

ХЛЮСТОВ Василий Степанович, род. в 1922 г., Рязанская губ., Сапожковский уезд, с. Напольное, на фронте с 1942 г., сержант, ком. отд., 324 сп, тяжело ранен. Награжден орденом Отечественной войны I степени. После войны работал слесарем на швейной фабрике.

ХМЕЛИНСКИЙ Михаил Степанович, род. 3.12.1922 г., Тамбовская губ., Елатомский уезд, с. Гладышево. Награжден орденом Отечественной войны II степени. После войны работал завхозом в Госбанке, г. Сасово.

ХМЕЛЬНИКОВ Тимофей Александрович, род. в 1918 г., Тамбовская губ., Елатомский уезд, с. Липовка, на фронте с июня 1941 года, ст. сержант, шофер, 226 отп, 1-й Украинский фронт. Награжден орденом Отечественной войны II степени, двумя медалями «За отвагу», медалями «За боевые заслуги», «За победу над Германией в Великой Отечественной войне 1941–1945 гг.». После войны работал в совхозе им. Клары Цеткин.

Из наградного листа: *«Наградить медалью «За отвагу» шофера сержанта Хмельникова Т.А. за то, что он в бою по прорыву позиционной обороны противника на реке Нейсе четко и своевременно доставлял боеприпасы непосредственно в боевые порядки танков. Несмотря на сильный обстрел противника, принимал личное участие в заправке боевых машин снарядами, и в зависимости от обстановки приходилось доставлять боеприпасы на себе. Командир 226 отп полковник А. Коробейников. 1 мая 1945 г.».*

ХОЛОДКОВ Николай Михайлович, род. 13.09.1924 г., Рязанская губ., Сапожковский уезд, с. Муравлянка, на фронте с августа 1942 года, гв. сержант, пулеметчик, 89 омцб, 7 гв. тк, ранен. Награжден орденами Отечественной войны II степени, Красной Звезды, медалями «За боевые заслуги», «За победу над Германией в Великой Отечественной войне 1941–1945 гг.». После войны работал шофером в передвижной механизированной колонне № 367.

ХОЛОДКОВ Федор Афанасьевич, род. в 1903 г., Рязанская губ., Сапожковский уезд, с. Ягодное, на фронте с июля 1941 г., старшина,

413 минп, 24 минбр, 1-й Белорусский фронт, ранен. Участвовал в форсировании реки Висла, штурме Берлина. Награжден орденом Красной Звезды, медалями «За боевые заслуги», «За победу над Германией в Великой Отечественной войне 1941–1945 гг.». Умер 12.10.1981 г.

ХОЛОПОВ Иван Федорович, род. в 1916 г., Тамбовская губ., Елатомский уезд, с. Сасово, на фронте с 1941 г., гв. мл. техник-лейтенант, зам. ком. бат. по тех. части, 312 гв. сап, 17 гв. сд, 61 А, 1-й Белорусский фронт. Награжден двумя орденами Красной Звезды, медалями «За боевые заслуги», «За освобождение Варшавы», «За победу над Германией в Великой Отечественной войне 1941–1945 гг.».

ХОЛОПОВ Николай Петрович, род. в 1925 г., Рязанская губ., Сасовский уезд, с. Сасово, на фронте с августа 1943 г., старшина, связной, 113 сп, 32 сд, 33 А, 1-й Прибалтийский, 3-й Белорусский фронты. Награжден орденом Отечественной войны II степени, двумя медалями «За отвагу», медалью «За победу над Германией в Великой Отечественной войне 1941–1945 гг.». После войны работал мастером на Сасовском машиностроительном заводе.

ХОЛОПОВ Петр Федорович, род. в 1918 г., Тамбовская губ., Елатомский уезд, с. Сасово. В Красную Армию призван в 1938 г., на фронте с 1941 г., старшина, ком. отд. разведки, 858 ап, 314 сд. Награжден орденами Отечественной войны II степени, Славы II, III степени, медалью «За оборону Ленинграда». После войны работал секретарем парт. бюро в локомотивном депо ж/д ст. Сасово.

Из наградного листа: *«...1.02.1945 года при форсировании реки Одер противник оказывал сильное огневое сопротивление. Тов. Холопов, не считаясь с трудностями и опасностью для жизни, также выдвинулся вперед, уточнил место нахождения огневых точек противника, вызвал огонь батарей, и по его данным батареей уничтожено четыре крупнокалиберных пулемета, два ручных пулемета и до взвода пехоты противника, тем самым дана возможность пехоте форсировать реку Одер и занять более выгодные рубежи. Достоин правительственной награды – ордена Славы II степени. Командир 858 ап подполковник Р.Д. Флейшер. 2 марта 1945 г.».*

ХОМЕНКО Иван Михайлович, род. в 1923 г., Рязанская губ., Елатомский уезд, с. Матвеевское, на фронте с декабря 1941 г., сержант, авиационный механик, 302 иап, 10 ВА. Награжден орденом Отечественной войны II степени, медалью «За боевые заслуги». После войны работал в Сасовском летном училище гражданской авиации.

ХОМУБОВСКИЙ Федор Сергеевич, род. в 1910 г., Московская губ., Коломенский уезд, д. Микулино, на фронте с 1941 г., рядовой, шофер. Награжден медалями «За отвагу», «За взятие Берлина», «За освобождение Праги», «За победу над Германией в Великой Отечественной войне 1941–1945 гг.». После войны работал шофером на авторанспортном предприятии.

ХОМЯКОВ Алексей Иннокентьевич, род. 27.11.1918 г., на фронте с августа 1941 г., подполковник, военврач, эпидемиолог, 1260 сп, 380 сд, 22 А, Калининский, 1-й Белорусский фронты, дважды ранен. Награжден орденом Отечественной войны I степени, медалями «За отвагу», «За победу над Германией в Великой Отечественной войне 1941–1945 гг.». После войны работал главврачом Сасовской санэпидемстанции. Награжден медалями «За освоение целинных



земель», «За доблестный труд». После войны работал на руководящих должностях в Алтайском крае. С августа 1958 г. работал гл. врачом Сасовского р-на, преподавателем местного медучилища, зав. кабинетом санитарного просвещения санэпидстанции. Опубликовал 37 работ в столичных и региональных спец. изданиях, выступил автором-составителем монографии «История здравоохранения Са-совского района Рязанской области», печатался в газетах «Красная звезда», «Ветеран», «Советская Россия», «Медицинский работник», коллективных сборниках и альманахах, стоял у истоков создания областной организации Союза литераторов России, входил в состав Сасовского горрайсоветов ветеранов. За трудовую деятельность награжден значком «Отличник здравоохранения», почетным знаком президиума общества Красного Креста и Красного Полумесяца. Умер 27.01.2010 г.

ХОМЯКОВ Виктор Иванович, род. 11.04.1925 г., Рязанская губ., Сасовский уезд, с. Бастаново, на фронте с января 1943 г., ефрейтор, орудийный номер, 359 сп, тяжело ранен. Награжден орденом Отечественной войны II степени, медалью «За победу над Германией в Великой Отечественной войне 1941–1945 гг.». После войны работал мотористом-аккумуляторщиком в Сасовском летном училище гражданской авиации. Умер 11.06.1991 г.

ХОМЯКОВ Иван Николаевич, род. в 1907 г., Тамбовская губ., Елатомский уезд, на фронте с апреля 1943 г., ефрейтор, бригадир слесарей, 186 тбр, 10 тк, 5 гв. ТА,

Воронежский, 1-й Украинский, 2-й, 3-й Прибалтийские, 2-й, 3-й Белорусские фронты. Награжден медалью «За боевые заслуги».

ХОРОШЕВА Александра Тимофеевна, род. в 1922 г., Тамбовская губ., Елатомский уезд, на фронте с января 1943 г., ст. медсестра, ЭГ № 5836. Награждена медалью «За победу над Германией в Великой Отечественной войне 1941–1945 гг.».

ХОРОШКОВ Иван Федорович, род. 26.05.1909 г., Тамбовская губ., с. Изосимово, на фронте с февраля 1941 г. Награжден медалью «За победу над Германией в Великой Отечественной войне 1941–1945 гг.». После войны работал станционным рабочим на ж/д ст. Кочетовка. Умер 2.12.1984 г.

ХОХЛОВ Александр Семенович, род. в 1921 г., Рязанская губ., Касимовский уезд, с. Лубяники, на фронте с июня 1941 г., рядовой, механик, 47 тд. Награжден орденом Отечественной войны II степени, медалью «За победу над Германией в Великой Отечественной войне 1941–1945 гг.». После войны работал механиком автобазы, г. Сасово.

ХОХЛОВ Николай Матвеевич, род. в 1926 г., Рязанская губ., Елатомский уезд, с. Анаево, на фронте с 1944 г., рядовой, стрелок, 201 сбр. Награжден медалью «За победу над Германией в Великой Отечественной войне 1941–1945 гг.». После войны работал в совхозе «Сотницынский».

ХРАМОВ Алексей Степанович, род. в 1926 г., Рязанская губ., Сасовский уезд, с. Юрьево, на фронте с 1943 г., сержант, сапер, 252 сапб. Награжден медалью «За победу над Германией в Великой Отечественной войне 1941–1945 гг.».

ХРАМОВ Иван Дмитриевич, род. в 1913 г., Тамбовская губ., Елатомский уезд, с. Кистенево. В Красную Армию призван в 1935 г., на фронте с июня 1941 г., рядовой, телефонист, 325 сд, Западный, Северо-Западный, 1-й, 2-й Прибалтийские, 2-й, 3-й Белорусские фронты, ранен. Награжден тремя медалями «За отвагу», медалями «За оборону Москвы», «За победу над Германией в Великой Отечественной войне 1941–1945 гг.». После войны работал в колхозе «Путь Ильича».

Из наградного листа: *«В наступательных боях 325 сд тов. Храмов выполнял обязанности линейного надсмотрщика. В течение 14–15 апреля он под огнем артиллерии противника поправил до восьми порывов связи, чем обеспечил непрерывное управление огнем артиллерии. За проявленные мужество и отвагу достоин награждения медалью «За отвагу». Начальник штаба артиллерии 325 сд майор Хоменко. 11 июня 1945 г.».*

ХРАМОВ Михаил Федорович, род. в 1921 г., Тамбовская губ., Елатомский уезд, с. Кистенево, на фронте с июня 1941 г., гв. ефрейтор, орудийный мастер, 44 тп. Награжден орденом Отечественной войны II степени, медалью «За победу над Германией в Великой Отечественной войне 1941–1945 гг.». После войны работал маляром в строительном управлении № 18.

ХРАМЦОВ Николай Дементьевич, род. в 1926 г., Рязанская губ., Сасовский уезд, с. Рожково, рядовой, телефонист, 113 зсп, 389 сд, ранен, контужен. Награжден медалями «За боевые заслуги», «За победу над Германией в Великой Отечественной войне 1941–1945 гг.». После войны работал в совхозе им. Клары Цеткин.

ХРАМЦОВ Федор Никанорович, род. в 1911 г., Тамбовская губ., Елатомский уезд, с. Рожково, рядовой, ранен.

ХРЕМИН Дмитрий Алексеевич, род. в 1909 г., Тамбовская губ., Елатомский уезд, с. Серовское, на фронте с 1942 г., рядовой, 24 сп, ранен. Награжден медалью «За победу над Германией в Великой Отечественной войне 1941–1945 гг.». После войны работал в колхозе «Красный маяк». Умер 24.04.1972 г.

ХРЕМИН Иван Афанасьевич, род. в 1922 г., Тамбовская губ., Елатомский уезд, с. Серовское, на фронте с 1941 г., сержант, ком. отд., 148 пулб. Награжден орденом Отечественной войны II степени. После войны работал плотником в совхозе «Батьковский».

ХРЕНКИН Ермолай Яковлевич, род. в 1911 г., Тамбовская губ., Елатомский уезд, с. Истлеево, на фронте с июля 1941 г., гв. старшина, арт. электрик башни № 2, 35-й батареи, Черноморский флот. Награжден орденом Отечественной войны II степени, медалями «За отвагу», «За оборону Севастополя», «За взятие Будапешта». После войны работал сторожем на ж/д ст. Сасово.

ХРЕНКИН Иван Алексеевич, род. в 1927 г., Рязанская губ., Сасовский уезд, с. Истлеево, на фронте с декабря 1944 г., ефрейтор, ст. разведчик. Награжден медалью «За победу над Германией в Великой Отечественной войне 1941–1945 гг.». После войны работал столяром в Устьевском строительном участке.

ХРЕНКИН Иван Максимович, род. в 1927 г., Рязанская губ., Сасовский уезд, с. Истлеево, на фронте с 1944 г. Награжден медалью «За победу над Германией в Великой Отечественной войне 1941–1945 гг.». После войны работал на Рязанском техническом участке.

ХРЕНКИН Павел Афанасьевич, род. в 1898 г., г. Казань, рядовой,

65 сп, тяжело ранен. Награжден медалью «За победу над Германией в Великой Отечественной войне 1941–1945 гг.». Умер 15.11.1975 года.

ХРЕНКИН Петр Михайлович, род. в 1921 г., Тамбовская губ., Елатомский уезд, с. Истлеево. В Красную Армию призван в 1940 году, рядовой, разведчик-наблюдатель, 985 ап, 320 сд, Южный фронт. Награжден медалью «За отвагу».

Из наградного листа: *«Наградить медалью «За отвагу» разведчика-наблюдателя 6-й батареи рядового Хренкина П.М. за то, что он во время боев 3.09.1943 года обнаружил танки и самоходные пушки противника, готовившиеся к контратаке, своевременно донес об этом в штаб дивизиона, чем дал возможность своевременно открыть огонь по танкам и самоходным пушкам противника, в результате чего атака была отбита и подбиты: один танк и одно самоходное орудие. Командир 935 ап майор Фастовец. 3 сентября 1943 г.».*

ХРЕНОВ Сергей Иванович, род. в 1917 г., Тамбовская губ., Елатомский уезд, на фронте с июля 1941 года, рядовой, шофер, 116-й подвижной танкоремонтный завод, 1-й Украинский фронт, ранен. Награжден медалью «За боевые заслуги».

ХРЕНОВ Степан Игнатович, род. в 1896 г., Тамбовская губ., Елатомский уезд, с. Глядково, на фронте с мая 1943 г., рядовой, 49 сп, 22 сд, Калининский фронт, тяжело ранен. Награжден орденом Славы III степени, медалью «За победу над Германией в Великой Отечественной войне 1941–1945 гг.». После войны работал сторожем на Темгеневском литейном заводе. Умер 26.04.1965 г.

ХРИПУНОВ Егор Павлович, род.



в 1910 г., Тамбовская губ., Елатомский уезд, с. Агломазово, на фронте с августа 1941 г., гв. ефрейтор, разведчик взвода оптический разведки, 39 гв. пабр, 1-й Украинский фронт. Награжден медалями «За отвагу», «За боевые заслуги», «За оборону Москвы», «За оборону Кавказа», «За освобождение Праги», «За победу над Германией в Великой Отечественной войне 1941–1945 гг.». После войны работал комбайнером в колхозе «Ударник».

Из наградного листа: *«30.03.1945 года выдвинулся на передний край нашей обороны и под минометным огнем противника засек две цели на переднем крае противника. 1.05.1945 года находился на посту и под артиллерийским обстрелом противника засек две артиллерийские батареи. 2.05.1945 года под огнем противника засек три артиллерийские батареи противника. За образцовое выполнение боевых заданий командования и проявленные при этом мужество и отвагу представляется к награждению медалью «За отвагу». Командир разведывательного артиллерийского дивизиона гв. майор Лукацкий. 5 мая 1945 г.».*

ХРИПУНОВ Иван Петрович, род. в 1907 г., Тамбовская губ., Елатомский уезд, с. Кобяково, на фронте с 1942 г., рядовой, заряжающий, 1074 сп, 314 сд, ранен. Награжден медалями «За отвагу», «За победу над Германией в Великой Отечественной войне 1941–1945 гг.».

ХРИПУНОВ Иван Семенович, род. в 1923 г., Рязанская губ., Елатомский уезд, с. Агломазово, на фронте с октября 1941 г., рядовой, стрелок, 1110 сп, тяжело ранен. Награжден орденом Отечественной войны II степени, медалью «За победу над Германией в Великой Отечественной войне 1941–1945 гг.». После войны работал комбайнером в колхозе «Ударник».

ХРИПУНОВ Николай Семенович, род. в 1921 г., Тамбовская губ., Елатомский уезд, с. Агломазово. В Красную Армию призван в ноябре 1940 г., на фронте с 1941 г., старшина, пом. ком. взвода, 98 опулб, 106 УР. Награжден медалями «За боевые заслуги», «За победу над Германией в Великой Отечественной войне 1941–1945 гг.». После войны работал комбайнером в колхозе «Ударник».

ХРИПУНОВ Семен Иванович, род. в 1907 г., Тамбовская губ., Елатомский уезд, на фронте с 1941 года, рядовой, шофер, 14 оатб, 1-й Дальневосточный фронт. Награжден медалью «За отвагу».

ХРИПУНОВ Федор Иванович, род. в 1916 г., Тамбовская губ., Елатомский уезд. В Красную Армию призван в октябре 1937 г., на фронте с июня 1941 г., гв. сержант, ком. отд., 29 ождбр. Награжден медалью «За боевые заслуги».

ХРИСТЮХИН Александр Александрович, род. в 1926 г., Рязанская губ., Сасовский уезд, с. Вялсы, рядовой, машинист паровоза. Награжден медалью «За победу над Германией в Великой Отечественной войне 1941–1945 гг.». После войны работал машинистом паровоза в локомотивном депо ж/д ст. Сасово.

ХРИСТЮХИН Владимир Михайлович, род. в 1927 г., Рязанская губ., Сасовский уезд, с. Вялсы, на фронте с ноября 1944 г., старшина 2-й статьи, торпедист, 2-я дивизия сторожевых кораблей. После войны работал пекарем в Батьковском сельском потребительском обществе.

ХРИСТЮХИН Григорий Александрович, род. в 1925 г., Рязанская губ., Сасовский уезд, с. Вялсы, рядовой, путеец. Награжден медалью «За победу над Германией в Великой Отечественной войне 1941–1945 гг.». После войны работал слесарем в вагоноремонтном депо ж/д ст. Сасово.

ХРИСТЮХИН Илья Егорович, род. 18.06.1915 г., Тамбовская губ., Елатомский уезд, с. Вялсы, на фронте с июня 1941 г. Награжден медалью «За победу над Германией в Великой Отечественной войне 1941–1945 гг.». После войны работал комбайнером в совхозе «Батьковский». Умер 8.10.1985 г.

ХРОМОВ Иван Денисович, род. в 1915 г., Тамбовская губ., Елатомский уезд. Награжден орденом Отечественной войны II степени. После войны работал в Сасовском летном училище гражданской авиации.

ХРОМОВ Николай Кириллович, род. в 1914 г., Тамбовская губ., Елатомский уезд, с. Кистенево, на фронте с июня 1941 г., рядовой, стрелок, 450 сп, тяжело ранен. Награжден медалью «За победу над Германией в Великой Отечественной войне 1941–1945 гг.». После войны работал в колхозе «Путь Ильича».

ХРОМЦЕВ Александр Дмитриевич, род. в 1926 г., Рязанская губ., Сасовский уезд, на фронте с 1943 года, рядовой, телефонист, 47 обс, 97 сд, Калининский, 3-й Белорусский фронты, дважды ранен. Награжден орденом Красной Звезды.

ХРОМЦЕВ Андрей Иванович, род. 4.09.1915 г., Тамбовская губ., Елатомский уезд, с. Рожково, на фронте с июля 1942 г., гв. рядовой, орудийный номер, 89 гв. минп. Награжден медалями «За отвагу», «За победу над Германией в Великой Отечественной войне 1941–1945 гг.». После войны работал плотником в совхозе им. Клары Цеткин. Умер 26.07.1985 г.

ХРОМЦЕВ Павел Денисович, род. в 1912 г., Тамбовская губ., Елатомский уезд, с. Рожково, на фронте с января 1942 г., рядовой. Награжден медалью «За победу над Германией в Великой Отечественной войне 1941–1945 гг.». После войны работал в совхозе им. Клары Цеткин.

ХРОМЦЕВ Прокопий Иванович, род. в 1900 г., Тамбовская губ., Елатомский уезд, п. Смирновка, на фронте с сентября 1941 г., гв. ефрейтор, ст. писарь штаба, 7 гв. оттп, 2-й Белорусский фронт. Награжден медалями «За отвагу», «За боевые заслуги», «За победу над Германией в Великой Отечественной войне 1941–1945 гг.». После войны работал в совхозе им. Клары Цеткин.

Из наградного листа: *«Наградить медалью «За отвагу» ст. писаря штаба гв. ефрейтора Хромцева П.И. Своей неутомимостью в работе сумел обеспечить штаб точным учетом личного состава всех подразделений полка и учетом оперативных документов. Своевременно и в срок представляет в вышестоящие штабы отчетность полка. В работе усидчив и дисциплинирован. В выполнении приказаний аккуратен и исполнителен. Командир 7 оттп гв. подполковник Поваров. 26 мая 1945 г.».*

ХРОМЦЕВ Федор Никитович, род. в 1911 г., Тамбовская губ., Елатомский уезд, на фронте с февраля 1944 г., рядовой, 123 зсп, ранен. Умер 5.02.1952 г.

ХРОПИН Матвей Сергеевич, род. в 1908 г., Тамбовская губ., Елатомский уезд, д. Доринки. В Красную Армию призван в 1930 г. Участник боев на Халхин-Голе (1939 г.). На фронтах Великой Отечественной войны с 1941 г., ст. лейтенант, ком. бат., 1360 зенап, 329 зенад, 5 гв. А, Воронежский, 1-й, 2-й Украинские фронты, тяжело ранен. Награжден орденами Отечественной войны II степени, Александра Невского, медалью «За боевые заслуги».

ХРУЛЬКОВ Василий Кузьмич, Дальневосточный фронт (Маньчжурия). Участник войны с Японией.

ХРУЛЬКОВ Гаврил Лукич, род. в 1908 г., Тамбовская губ., Елатомский уезд, с. Мокрое, на фронте с августа 1942 г., рядовой, стрелок, 94 сп. После войны работал в колхозе «Победа труда».

ХРУЛЬКОВ Егор Лукьянович, род. в 1910 г., Тамбовская губ., Елатомский уезд, с. Мокрое, на фронте с 1941 г., мл. сержант, 954 сп, ранен. Награжден медалью «За отвагу». После войны работал в колхозе «Победа труда». Умер 1.10.1977 г.

ХРУЛЬКОВ Илья Сидорович, род. в 1925 г., Рязанская губ., Сасовский уезд, на фронте с февраля 1943 г., рядовой, 16 мехбр, 2-й Украинский фронт. Награжден медалями «За отвагу», «За боевые заслуги».

ХРУНИН Василий Ермолович, род. в 1910 г., Тамбовская губ., Елатомский уезд, с. Новое, на фронте с ноября 1941 г., рядовой, кладовщик, 2566-й полевой армейский продсклад, 6 гв. ТА, Ленинградский, Сталинградский фронты, ранен. Награжден медалями «За боевые заслуги», «За победу над Германией в Великой Отечественной войне 1941–1945 гг.». После войны работал в колхозе им. Дзержинского.

ХРУНИН Василий Семенович, род. в 1911 г., Тамбовская губ., Елатомский уезд. В Красную Армию призван в 1939 г., техник-лей-

тенант, пом. ком. роты, 96 тбр, Воронежский фронт. Награжден медалью «За боевые заслуги».

ХРУНИН Иван Ермолаевич, род. в 1914 г., Тамбовская губ., Елатомский уезд, п. Ряньзя, на фронте с августа 1941 г., рядовой, путеец. После войны работал в Светинском лесничестве.

ХРУНИН Михаил Иванович, род. в 1925 г., Рязанская губ., Сасовский уезд, с. Новое, на фронте с августа 1945 г., рядовой, наводчик.

ХРУНИН Михаил Михайлович, род. в 1926 г., Рязанская губ., Сасовский уезд, на фронте с декабря 1943 г., гв. сержант, ком. отд., 19 гв. сд, 3-й Белорусский фронт. Награжден орденом Славы III степени.

Из наградного листа: *«В боях с немецкими захватчиками проявил мужество и отвагу. Участник наступательных боев при уничтожении Витебской группировки врага и последующих боев в Восточной Пруссии. В бою под г. Витебск со своим отделением смело и решительно выдвинулся вперед, перерезал пути отхода обозу немцев, захватили три подводы с боеприпасами. Достоин правительственной награды – ордена Красной Звезды. Командир 61 гв. сп гв. подполковник Трушин. 22 ноября 1944 г. Приказом № 84/н от 26.11.1944 г. награжден орденом Славы III степени».*

ХРУНИН Петр Герасимович, род. в 1918 г., Тамбовская губ., Елатомский уезд, д. Новое. В Красную Армию призван в 1938 г., мл. лейтенант, парторг батальона, 1119 сп, 332 сд. Награжден орденом Красной Звезды.

Из наградного листа: *«В наступательном бою 10 марта 1945 года тов. Хрунин своим личным примером увлек бойцов в атаку. Сам лично уничтожил двух фрицев. Когда выбыл командир взвода, принял на себя командование взводом и выполнил поставленную задачу. Достоин правительственной награды – ордена Красной Звезды. Командир 1119 сп подполковник Д.М. Коржик. 15 марта 1945 г.».*

ХРУНИН Петр Филиппович, род. в 1917 г., Тамбовская губ., Елатомский уезд. В Красную Армию призван в 1938 г., лейтенант, ком. танкового взвода, 386 тбн, 177 тбр, ранен. Награжден двумя орденами Красной Звезды.

Из наградного листа: *«...2.01.1943 года при атаке заметил две пушки ТПО противника, которые мешали продвижению наших танков вперед. Тов. Хрунин подавил огнем обе пушки. Танки пошли вперед. Танк был побит артиллерийским огнем противника, будучи тяжело ранен в ногу, вел огонь из танка, танк загорелся. Тов. Хрунин, обгоревший, выскочил из танка, ползком добрался до своей пехоты. Достоин правительственной награды – ордена Красной Звезды. Командир 386 тбн майор Цой. 16 января 1943 года».*

ХРУНИН Роман Федорович, род. в 1908 г., Тамбовская губ., Елатомский уезд, с. Новое, рядовой. После войны работал прорабом в районном дорожном отделе.

ХРУНИН Федор Герасимович, род. в 1910 г., Тамбовская губ., Елатомский уезд, д. Новое, на фронте с марта 1942 г., рядовой, ком. отд., 381 опаб, 153 УР, 1-й, 2-й Белорусские фронты. Награжден медалями «За отвагу», «За победу над Германией в Великой Отечественной войне 1941–1945 гг.». После войны работал в колхозе им. Дзержинского.

Из наградного листа: *«Рядовой Хрунин Ф.Г. 2 марта 1945 года огнем ручного пулемета рассеял большую группу противника, пытавшегося вклиниться в боевые порядки подразделения. Лично уничтожил шесть немцев и двух взял в плен. Достоин правительственной награды – медали «За боевые заслуги». Командир 381 опаб подполковник Сергеев. 5 ноября 1945 г.».*

ХРЫЛЕВ Изяслав Васильевич, род. в 1925 г., г. Петрозаводск, рядовой, маляр. После войны работал художником-оформителем в Сасовском отделе культуры.

ХРЫНОВ Иван Иванович, род. в 1908 г., Тамбовская губ., Елатомский уезд, с. Сасово, на фронте с сентября 1941 г., ефрейтор, стрелок, 502 сп, 177 сд, 54 А, Волховский фронт, ранен. Награжден медалями «За отвагу», «За победу над Германией в Великой Отечественной войне 1941–1945 гг.». После войны работал кузнецом на Сасовском ремзаводе.

ХРЯЩЕВ Василий Кузьмич, род. в 1925 г., Рязанская губ., Сасовский уезд, д. Крутое, на фронте с 1943 г., рядовой, орудийный номер, 308 ап, ранен. Награжден орденом Отечественной войны I степени. После войны работал в совхозе «Агроном».

ХРЯЩЕВ Иван Ильич, род. в 1914 году, Тамбовская губ., Елатомский уезд, д. Крутое, на фронте с ноября 1941 г., рядовой, ковочный кузнец, 141-й военно-строительный отряд. Награжден орденом Отечественной войны II степени. После войны работал в колхозе «Вперед».

ХРЯЩЕВ Илья Поликарпович, род. в 1900 г., Тамбовская губ., Елатомский уезд, д. Крутое, на фронте с 1941 г., рядовой, войска НКВД, ранен. Умер 13.11.1954 г.

ХРЯЩЕВ Михаил Яковлевич, род. в 1908 г., Тамбовская губ., Елатомский уезд, д. Крутое, на фронте с сентября 1942 г., ефрейтор, пекарь, полевая хлебопекарня № 390,

274 сд, 1-й Белорусский фронт. Награжден орденом Отечественной войны II степени, медалью «За боевые заслуги». После войны работал трактористом на Пичкиряевской машинно-тракторной станции.

Из наградного листа: *«Тов. Хрящев М.Я. за время службы проявил себя дисциплинированным, энергичным бойцом, знающим хорошо свое дело. В период наступательных боевых действий дивизии от реки Одер до реки Эльба принимал активное участие в развертывании полевой хлебопекарни на марше и обеспечивал своевременно выпечку хлеба для частей переднего края, чем способствовал боевым успехам дивизии по разгрому врага. Достоин награждения медалью «За боевые заслуги». Начальник полевой хлебопекарни капитан Эншпай. 11 мая 1945 г.».*

ХРЯЩЕВ Роман Иванович, род. в 1911 г., Тамбовская губ., Елатомский уезд, д. Крутое, на фронте с 1941 г., сержант, трижды тяжело ранен. Участвовал в обороне Сталинграда, освобождении Киева, Варшавы, Праги. После войны работал председателем колхоза «Вперед». Умер в 1977 г.

ХРЯЩЕВ Федор Иванович, род. 12.02.1907 г., Тамбовская губ., Елатомский уезд, д. Крутое, на фронте с ноября 1941 г., минометчик, 50 сп, 39 сд, 1 А, 1-й Дальневосточный фронт. Награжден орденом Отечественной войны II степени, медалями «За боевые заслуги», «За победу над Германией в Великой Отечественной войне 1941–1945 гг.». После войны работал сторожем. Умер 6.12.1983 г.

ХУДОВ Иван Дмитриевич, род. в 1914 г., Тамбовская губ., Елатомский уезд, с. Пертово, на фронте с июля 1941 г., рядовой, караульный комендантского взвода, 150 зсп, 27 А, Северо-Западный, 3-й Украинский фронты, тяжело ранен. Награжден орденом Отечественной войны II степени, медалью «За боевые заслуги». После войны работал в колхозе «Ленинское знамя».

ХУДОВ Иван Иванович, род. в 1923 г., Рязанская губ., Елатомский уезд, с. Безводные Прудищи, рядовой, тракторист. После войны работал трактористом в колхозе «Шаг в коммуну».

ХУДЯКОВ Иван Петрович, род. в 1923 г., Рязанская губ., Елатомский уезд, с. Кобяково, рядовой, снайпер, 89 сп, 23 сд, Донской фронт. Награжден медалью «За боевые заслуги».

ХУДЯКОВ Алексей Поликарпович, род. в 1927 г., Рязанская губ., Сасовский уезд, с. Кобяково, на фронте с декабря 1944 г., матрос, Дальневосточный фронт. Награжден медалью «За победу над Германией в Великой Отечественной войне 1941–1945 гг.». После войны работал водителем в районном потребительском союзе.

ХУДЯКОВ Василий Афанасьевич, род. в 1921 г., Тамбовская губ., Елатомский уезд, с. Кобяково, на фронте с июня 1941 г., гв. сержант, мастер авиавооружения, 99 гв. орап, Брянский фронт. Награжден двумя медалями «За боевые заслуги». После войны работал в совхозе «Сасовский».

ХУДЯКОВ Гавриил Васильевич, род. в 1912 г., Тамбовская губ., Елатомский уезд, с. Кобяково, на фронте с июля 1941 г., старшина, ком. отд., 114 сп. Награжден медалью «За победу над Германией в Великой Отечественной войне 1941–1945 гг.».

ХУДЯКОВ Иван Петрович, род. в 1923 г., Рязанская губ., Елатомский уезд, с. Сасово, на фронте с 1942 г., рядовой, автоматчик, 9 сп, 23 сд, Донской, 1-й Белорусский фронты, ранен. Награжден орденом Славы III степени, медалями «За боевые заслуги», «За оборону Сталинграда».

Из наградного листа: *«В период боевых операций на Берлинском направлении рядовой Худяков, действуя в качестве связного между ядром и головным дозором, 25.04.1945 года, пробираясь по местности, занятой противником, уничтожил одного немецкого мотоциклиста, второго мотоциклиста взял в плен. С ценными документами и мотоциклом доставил в расположение части. 27.04.1945 года тов. Худяков одним из первых достиг расположения частей 1-го Украинского фронта, где установил связь. За отличное выполнение боевых заданий и проявленные мужество и отвагу достоин награждения орденом Славы III степени. Командир 3-й отд. моторазведроты капитан Богомолов. 13 мая 1945 г.».*

ХУДЯКОВ Кузьма Миронович, род. в 1906 г., Тамбовская губ., Елатомский уезд, на фронте с 1941 года, гв. рядовой, повар, 72 гв. минп, 1-й Дальневосточный фронт. Награжден медалью «За боевые заслуги».

ХУДЯКОВ Павел Никифорович, род. в 1908 г., Тамбовская губ., Елатомский уезд, с. Кобяково, на фронте с августа 1941 г., гв. рядовой, автоматчик, гв. 19 тбр, 3-й Белорусский фронт. Награжден орденами Отечественной войны II степени, Красной Звезды, медалями «За боевые заслуги», «За оборону Сталинграда», «За победу над Германией в Великой Отечественной войне 1941–1945 гг.». После войны работал в районном потребительском союзе.

Из наградного листа: *«За время боевых действий с 25.06. по 10.07.1944 года проявил себя исключительно мастером своего дела. За 15 дней он произвел починку обуви в количестве 20 пар, пошил для офицер-*

ского состава шесть пар сапог. За доброкачественную и своевременно выполненную работу по ремонту и пошиву обуви достоин правительственной награды – ордена Красной Звезды. Пом. ком. 19 гв. тбр по тылу гв. капитан индентд. службы Шапин. 25 июля 1944 г.».

ХУДЯКОВ Петр Миронович, род. в 1897 г., Тамбовская губ., Елатомский уезд, с. Кобяково, на фронте с июня 1942 г., ефрейтор, повозочный, 368-я отд. телеграфностроительная рота, 3-й Украинский фронт. Награжден медалью «За боевые заслуги».

ХУДЯКОВ Петр Патрикеевич, род. в 1917 г., Тамбовская губ., Елатомский уезд, с. Кобяково, на фронте с января 1942 г., гв. сержант, санитар, 11 гв. мехбр, 5 гв. мк, Степной, 1-й, 2-й Украинские фронты, контужен. Награжден орденами Отечественной войны I степени, Красной Звезды, медалью «За отвагу».

Из наградного листа: *«...28 марта в боях был тяжело ранен заместитель командира батальона по строевой части гв. лейтенант Толкачев Ф.Ф. Под сильным артиллерийским и минометным огнем противника тов. Худяков, не щадя своей жизни, оказал первую помощь тяжело раненному командиру, а также вынес его с поля боя. 10.03.1945 года оказал первую медицинскую помощь девяти раненым бойцам пехотного подразделения. Достоин награждения орденом Красной Звезды. Командир минометного батальона гв. майор Петров. 10.04.1945 г.».*

ХУДЯКОВ Сергей Петрович, род. в 1925 г., Рязанская губ., Сасовский уезд, с. Кобяково, на фронте с 1943 г., рядовой, орудийный номер. Награжден медалью «За победу над Германией в Великой Отечественной войне 1941–1945 гг.». После войны работал механиком в передвижной механизированной колонне № 357.

ХУДЯКОВ Яков Яковлевич, род. в 1909 г., Тамбовская губ., Елатомский уезд. В Красную Армию призван в июне 1939 г., рядовой, телефонист, 539 сп, 108 сд, 65 А, 2-й Белорусский фронт, множественные тяжелые ранения. Награжден двумя орденами Красной Звезды.

Из наградного листа: *«В боях полка на Наревском плацдарме и при преследовании противника 14–30 января 1945 года беспрерывно обеспечивал проводной связью второй стрелковый батальон с КП полка. Несмотря на сильный артиллерийско-минометный огонь противника, связь безотказно работала. За время боев было устранено до 20 повреждений линий связи. Достоин правительственной награды – ордена Красной Звезды. Командир 539 сп полковник Гречко. 4 февраля 1945 г.».*

Ц

ЦАПЛИН Иван Дмитриевич, род. в 1914 г., Тамбовская губ., Моршанский уезд, с. Рысли, на фронте с марта 1941 г., ст. сержант, писарь, 204 зсп, 1-й Прибалтийский фронт, тяжело ранен. Участник освобождения гг. Скопина, Михайлова, 326 сд, 10 А; битвы на Курской дуге. Награжден медалями «За отвагу», «За победу над Германией в Великой Отечественной войне 1941–1945 гг.». После войны работал ревизором поездов, 17-й ревизорский участок ж/д ст. Сасово.

ЦАПЛИН Михаил Трофимович, род. в 1911 г., Тамбовская губ., Елатомский уезд, с. Каверино, на фронте с июня 1941 г., рядовой, шофер, 732 зенап. Награжден орденом Отечественной войны II степени, медалями «За отвагу», «За победу над Германией в Великой Отечественной войне 1941–1945 гг.». После войны работал шофером на автотранспортном предприятии.

ЦАРЕВ Иван Потапович, род. в 1919 г., Тамбовская губ., Елатомский уезд. В Красную Армию призван в 1940 г., гв. рядовой, шофер, 35 гв. ап, 1 гв. сд, 3-й Белорусский фронт. Награжден орденом Красной Звезды, медалью «За отвагу».

ЦАРЕВ Петр Семенович, род. в 1913 г., Тамбовская губ., Елатомский уезд, с. Берестянки, на фронте с января 1942 г., рядовой, 1372 сп. Умер в 1946 г.

ЦАРЬКОВ Зиновий Васильевич, род. в 1926 г. Награжден медалями «За победу над Германией в Великой Отечественной войне 1941–1945 гг.», «За доблестный труд в Великой Отечественной войне 1941–1945 гг.». После войны работал машинистом в локомотивном депо ж/д ст. Рыбное.

ЦАРЬКОВ Зиновий Васильевич, род. в 1926 г., Тверская губ., г. Ржев, на фронте с июля 1942 года, рядовой, сапер, Западный фронт. Участник обороны Москвы (д. Крюково), битвы на Курской дуге, обороны Сталинграда. Награжден медалью «За победу над Германией в Великой Отечественной войне 1941–1945 гг.». После войны работал машинистом в локомотивном депо на ж/д ст. Сасово.

ЦАРЬКОВ Кузьма Васильевич, род. в 1921 г., Тамбовская губ., Елатомский уезд, с. Горбуновка, на фронте с мая 1942 г., рядовой, орудийный номер, 43 сп. Награжден медалью «За победу над Германией в Великой Отечественной войне 1941–1945 гг.». После войны работал в совхозе «Пичкиряевский».

ЦАРЬКОВ Павел Иванович, род. в 1909 г., Тамбовская губ., Елатомский уезд, на фронте с августа 1941 г., ефрейтор, 6 мсбр, 6 тк, тяжело ранен. Награжден медалью «За боевые заслуги».

ЦВЕТКОВ Михаил Петрович, род. в 1922 г., Тамбовская губ., Елатомский уезд, д. Невеличко, на фронте с октября 1941 г., ст. сержант, минометчик, 199 сп, 39 сд, 1-й Дальневосточный фронт. Участник войны с Японией. Награжден орденом Отечественной войны II степени, медалью «За отвагу». После войны работал пом. мастера на ткацкой фабрике, г. Сасово.

ЦВЕТКОВ Яков Петрович, род. в 1913 г., Тамбовская губ., Елатомский уезд, с. Тростяное, на фронте с марта 1943 г., ст. сержант, ком. орудия, 1622 зенап, 3 Уд. А. Награжден орденом Отечественной войны II степени, медалями «За отвагу», «За оборону Москвы». После войны работал слесарем на кирпичном заводе.

Из наградного листа: *«Наградить медалью «За отвагу» ком. орудия 4-й батареи сержанта Цветкова Я.П. за то, что расчет, которым он командует, храбро отражал массированные налеты авиации противника, в результате чего расчетом 9 октября 1943 года был сбит самолет противника типа «Ю-87». Командир полка Санников. 14 октября 1943 г.».*

ЦЕДИЛИН Сергей Николаевич, род. в 1923 г., Рязанская губ., Елатомский уезд, с. Кадом, на фронте с 1941 г., рядовой, стрелок, 199 сп. Награжден медалью «За победу над Германией в Великой Отечественной войне 1941–1945 гг.». После войны работал в Сасовском отделении «Общепит».

ЦЕКАПОВ Владимир Петрович, род. в 1926 г., Рязанская губ., Сасовский уезд, д. Самодуровка, на фронте с декабря 1943 г., рядовой, стрелок, 61 сп, тяжело ранен. Награжден медалью «За победу над Германией в Великой Отечественной войне 1941–1945 гг.». После войны работал стрелком военизированной охраны ж/д ст. Сасово.

ЦЕЛЮНОВ Яков Васильевич, род. 31.10.1919 г., Нижегородская губ., с. Селитьба. В Красную Армию призван в 1939 г., на фронте с 1941 года, ефрейтор, санинструктор, тяжело ранен. Награжден орденом Отечественной войны II степени, медалями «За боевые заслуги», «За оборону Москвы», «За победу над Германией в Великой Отечественной войне 1941–1945 гг.». После войны работал в Сасовском дорожно-строительном управлении. Награжден медалью «За трудовую доблесть», знаком «Лучший прораб». Умер 9.04.1997 г.

ЦУЛИМОВ Алексей Николаевич, род. 27.02.1925 г., Рязанская губ., Сасовский уезд, с. Каргашино, на фронте с 1943 г., гв. сержант, ком. отд., 158 гв. минп, тяжело ранен. Награжден орденом Отечественной войны II степени, медалью «За победу над Германией в Великой Отечественной войне 1941–1945 гг.». После войны работал электриком в совхозе «Каргашинский». Умер 18.05.1997 г.

ЦУЛИМОВ Григорий Константинович, род. в 1914 г., Тамбовская губ., Елатомский уезд, на фронте с июня 1941 г., рядовой, шофер, 283 сд, Брянский, 1-й, 2-й, 3-й Белорусские фронты, тяжело ранен. Награжден орденом Славы III степени, медалью «За отвагу».

Из наградного листа: *«Рядовой Цулимов за время работы шофером на боевой машине показал себя смелым и мужественным воином... 25.03.1945 года при преследовании противника шофер тов. Цулимов быстро перевозил орудие от одного рубежа к другому и первым выехал к заливу Фриш-Гаф (Восточная Пруссия), его орудие прямой наводкой уничтожило на берегу залива два миномета и один пулемет. За проявленные мужество и отвагу в борьбе с немецкими захватчиками награждаю правительственной наградой – медалью «За отвагу». Командир 283 сд гв. подполковник Кузнецов. 12 апреля 1945 г.».*

ЦУЛИМОВ Иван Афанасьевич, род. в 1913 г., Тамбовская губ., Елатомский уезд, с. Каргашино, на фронте с 1941 г., рядовой, шофер, 139 атб. Награжден медалью «За победу над Германией в Великой Отечественной войне 1941–1945 гг.». После войны работал шофером на молокозаводе.

ЦУЛИМОВ Иван Михайлович, род. в 1918 г., Тамбовская губ., Елатомский уезд, д. Светлая. В Красную Армию призван в октябре 1939 г., ст. лейтенант, ком. роты автоматчиков, 344 сп, 138 сд, Центральный, Воронежский, Степной, 1-й, 2-й Украинские фронты, дважды тяжело ранен. Награжден орденом Отечественной войны I степени, двумя орденами Красной Звезды, медалями «За боевые заслуги», «За победу над Германией в Великой Отечественной войне 1941–1945 гг.».

Из наградного листа: *«...В бою 21 сентября 1943 года в момент, когда полк внезапно встретился с противником, рота автоматчиком была выброшена вперед для изгнания немцев из населенного пункта. Тов. Цулимов проявил мужество и отвагу, умело руководил взводом, в результате чего противнику был нанесен большой урон и захвачен броневик и семитонная автомашина. Был ранен. Достоин правительственной награды – ордена Красной Звезды. Командир 344 сп гв. майор Армеев. 16 июня 1944 г.».*

ЦУЦЕРОВ Алексей Григорьевич, род. 17.03.1915 г., Тамбовская губ., Елатомский уезд, с. Пичкиряево, на фронте с 1941 г., рядовой, тяжело ранен. Награжден орденом Отечественной войны II степени, двумя медалями «За отвагу», медалью «За победу над Германией в Великой Отечественной войне 1941–1945 гг.». После войны работал в совхозе «Пичкиряевский». Умер 8.10.1981 г.

ЦУЦЕРОВ Иван Васильевич, род. в 1911 г., Тамбовская губ., Елатомский уезд, с. Пичкиряево, на фронте с августа 1942 г., рядовой, артиллерист, 8 гв. ап. Награжден медалями «За отвагу», «За боевые заслуги», «За оборону Сталинграда». После войны работал в совхозе «Свобода».

ЦУЦЕРОВ Никифор Афанасьевич, род. в 1908 г., Тамбовская губ., Елатомский уезд, с. Пичкиряево, на фронте с августа 1941 г., гв. рядовой, шофер, 5 гв. минп. Награжден орденом Отечественной войны II степени, двумя медалями «За отвагу». После войны работал шофером в Сасовском городском коммунальном хозяйстве.

ЦУЦЕРОВ Степан Афанасьевич, род. в 1911 г., Тамбовская губ., Елатомский уезд, на фронте с июня 1941 г., ст. лейтенант, зам. ком. бат. по политчасти, 130 иптап., 13 А, Брянский фронт, дважды ранен. Награжден орденом Красной Звезды.

Из наградного листа: *«...В бою за ст. Колпны (Орловская обл.) под его руководством была подбита вражеская пушка. Взвод первым ворвался в деревню и стал в упор расстреливать фашистских автоматчиков, уничтожил до 60 фашистов. Лично ст. лейтенант Цуцеров уничтожил семь фашистов. Достоин правительственной награды – ордена Красной Звезды. Командир артиллерии 13-й Армии генерал-майор артиллерии Панков. 25 февраля 1943 г.».*

ЦЫГАНОВ Василий Абрамович, род. в 1919 г., Тамбовская губ., Елатомский уезд, д. Ивановские Выселки. В Красную Армию призван в ноябре 1939 г., на фронте с июня 1941 г., ст. сержант, ком. бронетранспортера, 57 омцб, 1 мк, 2 гв. ТА, Северо-Западный, 1-й

Белорусский фронты, дважды тяжело ранен. Награжден орденом Славы II, III степени. После войны работал на топливном складе ж/д ст. Кустаревка.

Из наградного листа: *«Ст. сержант Цыганов, выполняя боевое задание в составе разведгруппы 18.01.1945 года, протаранил своей машиной две грузовые машины немцев и, прикрывая действия разведгруппы, уничтожил из крупнокалиберного пулемета 12 гитлеровцев и два мотоцикла, а немецких мотоциклистов взял в плен. За проявленные отвагу и мужество достоин правительственной награды – ордена Славы II степени. Командир 57 омцб гв. майор Хамидов. 1 февраля 1945 г.».*

ЦЫКАНОВ Владимир Петрович, род. 7.02.1926 г., Рязанская губ., Сасовский уезд, с. Самодуровка, на фронте с 1943 г., рядовой, разведчик, 3-й Белорусский фронт, тяжело ранен. Награжден орденом Отечественной войны I степени, медалями «За отвагу», «За победу над Германией в Великой Отечественной войне 1941–1945 гг.».

ЦЫКИН Андрей Акимович, род. в 1916 г., Тамбовская губ., Елатомский уезд, с. Огарево-Почково, на фронте с 1941 г., рядовой, санинструктор, 543 атб, Западный фронт, дважды тяжело ранен. Награжден медалью «За боевые заслуги». После войны работал сторожем в колхозе.

ЦЫПЛАКОВ Иван Петрович, род. в 1927 г., Рязанская губ., Сасовский уезд, с. Шевали-Майданы, на фронте с 1944 г., рядовой. После войны работал в колхозе. Умер в 1951 г.

ЦЫПЛАКОВ Михаил Семенович, род. в 1921 г., Тамбовская губ., Елатомский уезд, д. Наспищи, на фронте с 1941 г., сержант. Награжден медалью «За победу над Германией в Великой Отечественной войне 1941–1945 гг.».

ЦЫПЛАКОВ Николай Иванович, род. 14.05.1924 г., Рязанская губ., Елатомский уезд, д. Антоновка, на фронте с сентября 1942 г., рядовой, ком. расчета, 942 сп, 268 сд, 2-й Прибалтийский фронт, тяжело ранен. Награжден орденом Славы III степени, двумя медалями «За отвагу». После войны работал комбайнером в совхозе «Каргашинский».

Из наградного листа: *«Наградить медалью «За отвагу» пулеметчика рядового Цыплакова Н.И. за то, что он в бою 25 августа 1944 года проявил исключительные мужество и отвагу. Огнем из своего пулемета беспощадно подавлял огневые точки противника, тем самым давал возможность продвигаться вперед нашей пехоте. В этом бою уничтожил три огневые точки и пять солдат противника. Командир 942 сп полковник Важенин. 30 августа 1944 г.».*

ЦЫПЛАКОВ Серафим Филиппович, род. в 1905 г., Тамбовская губ., Елатомский уезд, д. Лесные Цветы, на фронте с августа 1941 г., рядовой, 1176 сп, тяжело ранен. Награжден медалью «За победу над Германией в Великой Отечественной войне 1941–1945 гг.». После войны работал пастухом в колхозе «Красная заря». Умер 24.06.1971 г.

ЦЫПЛАКОВ Сергей Васильевич, род. в 1926 г., Рязанская губ., Сасовский уезд, д. Воскресенка, на фронте с 1943 г., рядовой, минометчик. Награжден медалью «За победу над Германией в Великой Отечественной войне 1941–1945 гг.». После войны работал составителем поездов на ж/д ст. Кустаревка.

ЦЫПЛЯЕВ Михаил Андреевич, род. 14.09.1911 г., Тамбовская губ., Елатомский уезд, с. Старое Березово, на фронте с июня 1941 г., рядовой, плотник-мостовик, 29 ждбр, 1-й Белорусский фронт. Награжден двумя орденами Отечественной войны II степени, медалями «За оборону Кавказа», «За освобождение Варшавы», «За взятие Берлина», «За победу над Германией в Великой Отечественной войне 1941–1945 гг.». После войны работал плотником на Кустаревском заводе узлов и деталей. Умер 28.12.1999 г.

Из наградного листа: *«С 21 по 28 июля с.г., работая на восстановлении ж/д мостов участка Барановичи–Брест, тов. Цыпляев своим личным примером воодушевлял бойцов на досрочное окончание ремонта мостов. Дневные задания выполнял на 250–400%. Производя обстройку опор на мосту, 25 июля проработал бессменно 27 часов и, руководя группой плотников, обстроил две опоры на сутки раньше срока, чем дал возможность досрочно производить установку пролетных строений. Своим самоотверженным трудом и систематическим перевыполнением норм способствует досрочному окончанию восстанавливаемых ж/д мостов. Заслуживает награждения орденом Отечественной войны II степени. Командир батальона подполковник С.П. Далецкий. 7 августа 1944 г.».*

ЦЫРЫКОВ Николай Васильевич, род. в 1921 г., Тамбовская губ., Елатомский уезд, с. Сергиевка, на фронте с мая 1942 г., рядовой, путеец, 47 ждбн. Награжден медалью «За победу над Германией в Великой Отечественной войне 1941–1945 гг.». После войны работал стрелком 2-го отряда военизированной охраны ж/д ст. Сасово.

ЦЫТЛАШОВ Михаил Михайлович, род. в 1922 г., Тамбовская губ., Елатомский уезд, с. Воскресенка, на фронте с ноября 1941 г., рядовой, стрелок.

Ч

ЧАЙНИКОВ Василий Петрович, род. в 1896 г., Тамбовская губ., Елатомский уезд, на фронте с декабря 1941 г.

ЧАПАЕВ Александр Михайлович, род. в 1926 г., Рязанская губ., Сасовский уезд, с. Пичкиряево, на фронте с 1944 г., мл. сержант. Награжден медалями «За боевые заслуги», «За победу над Германией в Великой Отечественной войне 1941–1945 гг.».

ЧАПАЕВ Василий Михайлович, род. 20.01.1913 г., Тамбовская губ., Елатомский уезд, с. Пичкиряево, на фронте с октября 1943 г., старшина, пулеметчик, 42 зенап. Награжден медалью «За победу над Германией в Великой Отечественной войне 1941–1945 гг.». После войны работал продавцом отдела рабочего снабжения на ст. Пичкиряево.

ЧАПАЕВ Николай Фролович, род. в 1923 г., Рязанская губ., Елатомский уезд, с. Журавкино, на фронте с декабря 1941 г., лейтенант, 148 сбр, 20 А, Западный фронт, тяжело ранен. Награжден орденом Красной Звезды. После войны работал секретарем Журавкинского сельсовета.

ЧАПАЕВ Петр Михайлович, род. в 1919 г., Тамбовская губ., Елатомский уезд, на фронте с сентября 1941 г., лейтенант, ком. взвода пешей разведки, 1189 сп, 358 сд, 1-й Прибалтийский фронт, трижды ранен. Награжден двумя орденами Красной Звезды.

Из наградного листа: *«В боях с 3 по 16 февраля 1944 года лейтенант Чапаев провел ряд сложных разведывательных операций по уничтожению переднего края и огневой системы противника. Им в период этих боев захвачено два пленных и до 20 ценных документов. В операции 11 февраля 1944 года Чапаев был ранен, но, несмотря на ранение, продолжал руководить операцией и, лишь получив все необходимые сведения о противнике, в тяжелом состоянии с разведчиками был эвакуирован. Достоин награждения орденом Красной Звезды. Командир 1190 сп подполковник Ю.Д. Ассиновский. 29 февраля 1944 г.».*

ЧАПАЙКИН Виктор Васильевич, род. в 1925 г., Рязанская губ., Шацкий уезд, с. Юрино, на фронте с 1943 г., ефрейтор, ст. телефонист, 242 минп, 22 минбр, 1-й Украинский фронт. Награжден орденом Красной Звезды, медалями «За освобождение Праги», «За победу над Германией в Великой Отечественной войне 1941–1945 гг.». После войны работал штукатуром ремонтно-строительного участка.

Из наградного листа: *«В боях 25–28 апреля 1945 года под сильным артиллерийско-минометным и пулеметно-ружейным огнем противника, не считаясь со своей жизнью и опасностью, устранил за один день 25 порывов телефонного кабеля, чем обеспечил успешное продвижение нашей пехоты вперед. Противник бросился в контратаку. Связь была порвана. Тов. Чапайкин снова установил связь с огневыми позициями нашей батареи. Были отбиты три контратаки противника. Достоин награждения орденом Красной Звезды. Командир 242 минп подполковник И.М. Трассоруб. 14 августа 1945 г.».*

ЧВАНОВ Иван Васильевич, род. в 1915 г., Тамбовская губ., Елатомский уезд, с. Шевали-Майданы, на фронте с января 1942 г., моряк, ледокол «Красин». Награжден орденом Отечественной войны II степени.

ЧКАНОВ Максим Васильевич, род. 21.08.1920 г., Тамбовская губ., Елатомский уезд. В Красную Армию призван в сентябре 1940 г., гв. рядовой, орудийный номер, 30 гв. минбр, 1-й, 4-й Украинские фронты. Награжден медалью «За боевые заслуги».

ЧВИКОВ Федор Васильевич, род. в 1914 г., Тамбовская губ., Елатомский уезд, на фронте с декабря 1941 г.

ЧЕБАКОВ Николай Александрович, род. в 1923 г., Рязанская губ., Елатомский уезд, с. Глядково, на фронте с ноября 1941 г., ефрейтор, 25 гв. сд, 26 гв. ск, 6 А, Украинский, 1-й Белорусский фронты, дважды ранен. Участвовал в форсировании реки Днепр. Награжден двумя орденами Красной Звезды. После войны работал бригадиром тракторной бригады в колхозе «Родина».

ЧЕБЕРЯКИН Василий Кузьмич,



род. 30 января 1923 года, Рязанская губ., с. Секирино. Окончил Московское военно-инженерное училище, лейтенант. Награжден медалью «За победу над Германией в Великой Отечественной войне 1941–1945 гг.». После войны работал директором совхоза «Сотницынский».

ЧЕКАЛЕВ Иван Васильевич, род. в 1925 г., Рязанская губ., Сасовский уезд, с. Калиноцев, гв. рядовой, повозочный санроты, 297 гв. сп, 99 гв. сд, 3-й Украинский фронт. Награжден медалями «За отвагу», «За победу над Германией в Великой Отечественной войне 1941–1945 гг.».

Из наградного листа: *«Наградить медалью «За отвагу» повозочного санитарной роты полка гв. рядового Чекалина И.В. за то, что в период боевых действий полка по коммуникациям противника, не считаясь с трудностями, в горно-лесистой местности, вывез с переднего края 48 раненых красноармейцев и командиров. Кроме этого, в трудную минуту боя 9 апреля 1945 года оказал первую помощь и лично вынес с поля боя восемь бойцов и офицеров. Командир 297 гв. сп гв. полковник Бондаренко. 30 апреля 1945 г.».*

ЧЕКАЛЕВ Иван Степанович, род. в 1922 г., Тамбовская губ., Елатомский уезд, с. Калиновец, на фронте с января 1942 г., сержант, ком. отд., 1244 сп, 374 сд, 1 Уд. А, 2-й Прибалтийский фронт. Участвовал в освобождении Советской Прибалтики. Награжден медалями «За отвагу», «За победу над Германией в Великой Отечественной войне 1941–1945 гг.». После войны работал в колхозе «Прогресс».

ЧЕКАЛЕВ Степан Петрович, род. в 1898 г., Тамбовская губ., Елатомский уезд, на фронте с января 1941 года, 655 бао.

ЧЕКАНОВ Василий Тимофеевич, род. в 1895 г., Тамбовская губ., Елатомский уезд, на фронте с 1941 года, гв. старшина, ком. отд., 79 гв. сд, Юго-Западный, 3-й Украинский фронты. Награжден медалью «За отвагу».

ЧЕКАНОВ Иван Михайлович, род. в 1910 г., Тамбовская губ., Елатомский уезд, с. Круглое, на фронте с ноября 1941 г.

ЧЕКАНОВ Кузьма Иванович, род. в 1912 г., Тамбовская губ., Елатомский уезд, с. Крутое, на фронте с 1941 г., гв. рядовой, 19 гв. сп, 8 гв. сд, дважды ранен. Награжден орденом Отечественной войны I степени, медалью «За победу над Германией в Великой Отечественной войне 1941–1945 гг.». Умер в 2001 г.

ЧЕКАНОВ Федор Максимович, род. в 1923 г., Рязанская губ., Елатомский уезд, на фронте с 1941 г., мл. сержант, артиллерист, 199 сп, 39 сд, 1 А, 1-й Дальневосточный фронт. Награжден медалью «За боевые заслуги».

ЧЕКАНОВ Фрол Иванович, род. в 1912 г., Тамбовская губ., Еатомский уезд, с. Крутое, на фронте с 1941 г., сержант, ком. отд., 164 сд. Белорусский фронт, тяжело ранен. Награжден орденом Отечественной войны II степени, медалью «За победу над Германией в Великой Отечественной войне 1941–1945 гг.». После войны работал мастером в «Консервстрое».

ЧЕКМАРЕВ Михаил Егорович, род. в 1915 г., Тамбовская губ., Елатомский уезд, с. Отрадное. Участник советско-финляндской войны. На фронтах Великой Отечественной войны с августа 1941 г., ст. сержант, пом. ком. взвода, 835 сп, Воронежский, 2-й Украинский фронты, трижды тяжело ранен. Награжден орденом Отечественной войны I степени, двумя медалями «За отвагу», медалью «За победу над Германией в Великой Отечественной войне 1941–1945 гг.». Умер 26.06.2006 г.

ЧЕКМУРИН Яков Васильевич, род. в 1919 г., Тамбовская губ., Елатомский уезд, с. Липовка, на фронте с ноября 1941 г.

ЧЕКОВ Василий Васильевич, род. в 1914 г., Тамбовская губ., Елатомский уезд, на фронте с 1942 г., мл. сержант, шофер, 1840 иптап, Воронежский фронт. Награжден медалью «За отвагу».

ЧЕКОВ Георгий Григорьевич, род. в 1897 г., Тамбовская губ., Елатомский уезд, с. Мыс Доброй Надежды, на фронте с ноября 1941 г.

ЧЕКОВ Григорий Иванович, род. в 1916 г., Тамбовская губ., Елатомский уезд, с. Мыс Доброй Надежды, на фронте с июня 1941 г., рядовой, телеграфист, 425 сп. Награжден орденом Отечественной войны II степени, медалью «За победу над Германией в Великой Отечественной войне 1941–1945 гг.». После войны работал в колхозе «Добрая надежда».

ЧЕКОВ Иван Александрович, род. в 1915 г., Тамбовская губ., Елатомский уезд, с. Мыс Доброй Надежды. В Красную Армию призван в 1937 г., старшина, 326 гв. ттбр. Награжден орденами Отечественной войны I степени, Красной Звезды, медалями «За боевые заслуги», «За победу над Германией в Великой Отечественной войне 1941–1945 гг.».

ЧЕКОВ Константин Яковлевич, род. в 1900 г., Тамбовская губ., Елатомский уезд, с. Сасово, на фронте с сентября 1941 г., рядовой, шофер, 219 минп, 18 минбр. Награжден медалью «За отвагу».

ЧЕКОВ Лазарь Васильевич, род. в 1906 г., Тамбовская губ., Елатомский уезд, с. Мыс Доброй Надежды, на фронте с ноября 1941 г., рядовой, орудийный номер, 1379 зенап, 34 зенад, 11 гв. А, 3-й Белорусский фронт. Награжден медалью «За боевые заслуги».

ЧЕКОВ Михаил Дмитриевич, род. в 1905 г., Тамбовская губ., Елатомский уезд. с. Мыс Доброй Надежды, на фронте с ноября 1941 г.

ЧЕКОВ Николай Андреевич, род. в 1924 г., Рязанская губ., на фронте с августа 1942 г., рядовой, высшая офицерская кавалерийская школа им. С.М. Буденного, 2-й Белорусский фронт, ранен. Награжден медалью «За отвагу».

ЧЕКОВ Семен Иванович, род. в 1906 г., Тамбовская губ., Елатомский уезд, с. Мыс Доброй Надежды, на фронте с октября 1941 г., мл. сержант, ком. отд., 1064 сп, 281 сд, окр СМЕРШ, Ленинградский фронт. Награжден медалями «За отвагу», «За боевые заслуги».

ЧЕКОЛЕВ Иван Васильевич, род. в 1925 г., Рязанская губ., Сасовский уезд, с. Калиновец, на фронте с 1943 г., гв. рядовой, санитар, 297 гв. сп. Награжден медалью «За победу над Германией в Великой Отечественной войне 1941–1945 гг.». После войны работал в колхозе «Прогресс».

ЧЕКРЕНЕВ Прокоп (Профий) Павлович, род. в 1908 г., Тамбовская губ., Елатомский уезд, с. Боковой Майдан, на фронте с ноября 1941 г., рядовой, 756 сп, тяжело ранен. Награжден медалью «За боевые заслуги».

ЧЕКРЕНЕВ Федор Митрофанович, род. в 1910 г., Тамбовская губ., Елатомский уезд, с. Горбуновка, на фронте с октября 1942 г., рядовой, повозочный, 920 сп, 247 сд, 1-й Белорусский фронт, ранен. Награжден орденом Отечественной войны I степени, медалью «За победу над Германией в Великой Отечественной войне 1941–1945 гг.». Умер 10.02.1990 г.

Из наградного листа: *«Наградить медалью «За отвагу» повозочного транспортной роты рядового Чекренева Ф.М. за то, что он в наступательных боях по расширению плацдарма на западном берегу реки Висла, не взирая на огонь противника, переправившись через реку с лошадьми, с 1 по 6 августа 1944 года доставлял боеприпасы наступающим подразделениям. Командир полка полковник Телегин. 11 сентября 1944 г.».*

ЧЕКУШИН Николай Иванович, род. в 1922 г., Тамбовская губ., Елатомский уезд, с. Глядково, на фронте с 1941 г., ст. сержант, механик авиаприборов,152 иап, 324 иад, Карельский фронт. Награжден медалью «За боевые заслуги». После войны работал осмотрщиком вагонов в вагонном ремонтном депо ж/д ст. Сасово.

Из наградного листа: *«Наградить медалью «За боевые заслуги» механика авиаприборов и кислородного оборудования 1-й эскадрильи ст. сержанта Чекушина Н.И., обеспечившего 1017 боевых вылетов. Обслуживаемые им самолеты не имели отказа в работе. Им лично отремонтировано в полевых условиях, не имея необходимого инструмента: девять указателей скорости, семь высотомеров, одиннадцать масляных манометров, шесть указателей поворота. Переоборудовано отечественной кислородной аппаратурой двенадцать импортных самолетов в самый наикратчайший срок, этим самым обеспечил в срок выполнение боевого задания. Командир 152 иап майор Ходаковский. 31 декабря 1943 г.».*

ЧЕЛАГАЕВ Никита Васильевич, род. в 1896 г., Тамбовская губ., Елатомский уезд, д. Тонкачево, на фронте с января 1942 г., рядовой, сапер, 37 шисб, 8 шисбр. Награжден медалью «За отвагу».

ЧЕЛОГАЕВ Иван Иванович, род. 21.11.1924 г., Рязанская губ., Елатомский уезд, д. Тонкачево, на фронте с сентября 1942 г., рядовой, шофер, 975 зенап, 10 зенад. Награжден орденом Отечественной войны II степени, медалями «За боевые заслуги», «За победу над Германией в Великой Отечественной войне 1941–1945 гг.». После войны работал в колхозе «Ленинский путь».

ЧЕЛОГАЕВ Николай Степанович, род. в 1922 г., Тамбовская губ., Елатомский уезд, д. Тонкачево, на фронте с 1941 г., гв. ст. сержант, 5 гв. оморсбр, 3-й Украинский фронт, тяжело ранен. Награжден орденом Красной Звезды. Умер 19.09.1968 г.

ЧЕЛЬМАНОВ Данил Федорович, род. в 1912 г., Тамбовская губ., Елатомский уезд, с. Анаево, на фронте с августа 1941 г., ефрейтор, шофер, 841 атб. Награжден медалью «За победу над Германией в Великой Отечественной войне 1941–1945 гг.». После войны работал шофером в районном потребительском союзе, г. Сасово.

ЧЕЛЬЦОВ Василий Николаевич, род. в 1912 г., Тамбовская губ., Елатомский уезд, на фронте с января 1942 г.

ЧЕЛЯНОВ Хафис Рафаулович, род. в 1896 г., Тамбовская губ., Елатомский уезд, с. Иванково, на фронте с ноября 1941 г., мл. сержант, заряжающий, 535 минп. Награжден медалями «За отвагу», «За боевые заслуги».

ЧЕНАКИН Александр Сергеевич, род. в 1926 г., Рязанская губ., Сасовский уезд, с. Глядково, на фронте с 1944 г., рядовой, шофер. После войны работал шофером, Сасовские «Электросети».

ЧЕНАКИН Алексей Сергеевич, род. в 1918 г., Тамбовская губ., Елатомский уезд, с. Глядково, на фронте с июня 1941 г., ст. сержант, 439 ап, ранен. Награжден медалью «За победу над Германией в Великой Отечественной войне 1941–1945 гг.». После войны работал налоговым инспектором в Сасовском финансовом отделе.

ЧЕРВЯКОВ Борис Александрович, род. в 1924 г., Рязанская губ., с. Салтыково, на фронте с 1942 г., старшина 2-й статьи, моторист 3-го класса, 405-я бригада траления, Северный флот, тяжело ранен. Награжден орденами Красной Звезды, Славы III степени, медалями «За оборону Советского Заполярья», «За победу над Германией в Великой Отечественной войне 1941–1945 гг.». Умер в 1972 г.

Из наградного листа: *«В период боев в Мотовском заливе в районе Оберхофа (Германия) с 9 на 10 октября принимал активное участие в высадке демонстративного десанта на берег противника. Будучи под огнем противника в течение двух часов, проявляя отвагу и мужество, выполнял обязанности второго номера у орудия, вел интенсивный огонь по берегу противника, прикрывая высаживающуюся группу десантников. С 15 по 22 октября, находясь на боевом тралении на плотном минном поле на подходах к Печенге, показал образцы мужества и отваги, четко выполнял обязанности по постановке и выборке трала, уничтожению затраленных мин, чем обеспечил отличную работу катера, который совместно с другими катерами только на фарватере затралил и уничтожил 40 мин противника. Активное участие принимал в проводке за тралами семи конвоев из Печенги и в Печенгу и форсирования минного поля. Участник высадки десанта с 22 на 23 октября в район Копхольм фьорд в Норвегии. Четко выполнял обязанности по постановке трапа с катера на берег и обеспечивал быструю высадку десанта. За отвагу и мужество, проявленные в борьбе против немецко-фашистских захватчиков, достоин правительственной награды – ордена Красной Звезды. Командир бригады траления капитан 2-го ранга Панфилов. 5 ноября 1944 г.».*

ЧЕРВЯКОВ Иван Алексеевич, род. в 1912 г., Тамбовская губ., Елатомский уезд, с. Салтыково, на фронте с 1941 г., гв. ст. сержант, ком. отд. связи, 15 гв. пабр, дважды ранен. Участвовал в боях в Восточной Пруссии. Награжден орденом Красной Звезды, медалью «За отвагу».

ЧЕРВЯКОВ Иван Максимович, род. 29.10.1924 г., Рязанская губ., Елатомский уезд, с. Салтыково, на фронте с августа 1942 г., ст. сержант, наводчик СУ-76, 938 сап, 3 гв. А, Западный, 1-й Украинский фронты, ранен. Награжден орденом Славы III степени, медалью «За отвагу». После войны работал кабельщиком в районной технической эксплуатации кабельных магистралей № 2.

Из наградного листа: *«В боях с немецко-фашистскими захватчиками 16–4 апреля 1945 года при прорыве сильно укрепленной глубоко эшелонированной обороны противника южнее города Форст, при форсировании рек Нейсе и Шпрее, взятии города Котбус (Германия) наводчик СУ-76 ст. сержант Червяков проявил себя храбрым, мужественным воином. В бою был выведен из строя командир СУ, тов. Червяков принял на себя командование самоходной установкой и совместно с экипажем уничтожил два орудия, пять пулеметов и до 30 немецких солдат и офицеров. Достоин правительственной награды – ордена Славы III степени. Командир 938 сап майор Филипцов. 27 апреля 1945 г.».*

ЧЕРВЯКОВ Иван Семенович, род. в 1925 г., Рязанская губ., Сасовский уезд, с. Салтыково, на фронте с января 1943 г., рядовой, автомачик, 99 сп, 59 сд, 1 А, 1-й Дальневосточный фронт. Награжден орденом Славы III степени, медалью «За победу над Японией».

ЧЕРВЯКОВ Николай Петрович, род. в 1913 г., Тамбовская губ., Елатомский уезд, с. Сасово, на фронте с 1941 г., сержант, дежурный по станции, 13-й эксплуатационный ждп, 1-й, 4-й Украинские, 1-й Белорусский фронты. Награжден медалью «За боевые заслуги».

ЧЕРЕМЕНЕВ Анатолий Прокофьевич, род. 20.10.1924 г., Рязанская губ., Елатомский уезд, на фронте с августа 1942 г., рядовой, 103 сп, тяжело ранен. Награжден медалью «За победу над Германией в Великой Отечественной войне 1941–1945 гг.». После войны работал в совхозе «Пичкиряевский». Умер 10.02.1994 г.

ЧЕРЕМИСИН Александр Кузьмич, род. в 1927 г., Рязанская губ., Сасовский уезд, с. Сасово, на фронте с ноября 1943 г., рядовой, шофер, 114 сд. После войны работал шофером на автобазе.

ЧЕРЕНКОВ Илья Филиппович, род. в 1904 г., Тамбовская губ., Елатомский уезд, с. Вялсы, на фронте с ноября 1941 г.

ЧЕРЕНКОВ Илья Яковлевич, род. в 1906 г., Тамбовская губ., Елатомский уезд, на фронте с января 1942 г.

ЧЕРЕПАНОВ Степан Петрович, род. в 1914 г., на фронте с декабря 1942 г., сержант, стрелок, 42 тбр, дважды тяжело ранен. Награжден орденом Отечественной войны II степени, медалью «За победу над Германией в Великой Отечественной войне 1941–1945 гг.». После войны работал в колхозе «Дружба».

ЧЕРЕПЕННИКОВ Иван Евдокимович, род. в 1908 г., Тамбовская губ., Елатомский уезд, с. Подболотье, на фронте с июня 1941 г., рядовой, стрелок. После войны работал в колхозе.

ЧЕРЕПЕННИКОВ Константин Михайлович, род. в 1902 г., Тамбовская губ., Елатомский уезд, с. Сасово, на фронте с октября 1941 г.

ЧЕРЕПЕННИКОВ Павел Васильевич, род. в 1904 г., Тамбовская губ., Елатомский уезд, с. Верхне-Никольское, на фронте с декабря 1942 г., рядовой, сапер, 451 сп, 64 сд, Западный, 2-й Белорусский фронты. Награжден двумя медалями «За отвагу», медалью «За боевые заслуги».

Из наградного листа: *«Наградить медалью «За отвагу» сапера саперного взвода полка рядового Черепенникова П.В. Во время выполнения боевого задания по разминированию дорог и форсированию рек тов. Черепенников проявил свою отвагу и мужество при наведении переправ через реки: Снопот, Десна, Сож, Проня и др. Под огнем противника снимал вражеские мины, разведывал броды и самостоятельно работал на переправах. Командир 451 сп майор Яковлев. 9 октября 1943 г.».*

ЧЕРЕПЕННИКОВ Петр Иванович, род. в 1922 г., Тамбовская губ., Елатомский уезд, с. Верхне-Никольское, на фронте с октября 1941 г., рядовой, нач. патрульного поста, 687 сп, 141 сд, дважды тяжело ранен. Награжден орденом Отечественной войны I степени.

ЧЕРПУШКИН Василий Павлович, род. в 1909 г., Тамбовская губ., Елатомский уезд, с. Новое Березово. В Красную Армию призван в 1940 г., капитан, ком. роты, 733 сп, 136 сд, 18 А, Южный фронт. Награжден орденом Красной Звезды. После войны работал в Сасовском летном училище гражданской авиации.

ЧЕРЕПУШКИН Николай Павлович, род. в 1913 г., Тамбовская губ., Елатомский уезд, с. Новое Березово, на фронте с 1941 г., рядовой. Награжден медалью «За победу над Германией в Великой Отечественной войне 1941–1945 гг.». После войны работал на Малостуденецком карьере. Умер в 1963 г.

ЧЕРКАСОВ Александр Гаврилович, род. в 1914 г., Тамбовская губ., Елатомский уезд, с. Сасово, на фронте с мая 1943 г., сержант, ком. отд. радио, 212 гв. гап, 8 гв. габр, Западный, 3-й Белорусский фронты, контужен. Награжден орденом Красной Звезды, медалями «За отвагу», «За победу над Японией». После войны работал слесарем в Сасовском летном училище гражданской авиации.

Из наградного листа: *«В боях тов. Черкасов, будучи в боевых порядках пехоты, обеспечил бесперебойной связью командира батальона с командиром дивизиона. Противник предпринимал одну контратаку за другой с целью овладеть выгодным рубежом. В одну из контратак тов. Черкасов был контужен, но, несмотря на контузию, с боевого поста не ушел, продолжая передавать команды на батарею, которая вела огонь по отражению контратак и уничтожению противника. Благодаря бесперебойной работе связи, которую обеспечил тов. Черкасов, все контратаки противника были отбиты. Достоин награждения орденом Славы III степени. Командир 212 гв. гап гв. капитан Валдышев. 10 апреля 1945 г. Приказом № 16/н от 21.04.1945 г. награжден орденом Красной Звезды».*

ЧЕРКАСОВ Ефим Петрович, род. в 1908 г., Тамбовская губ., Елатомский уезд, с. Боковой Майдан, рядовой, стрелок. После войны работал слесарем на заводе «Дубитель».

ЧЕРКУНОВ Михаил Кузьмич, род. в 1904 г., Тамбовская губ., Елатомский уезд, д. Шафторка, на фронте с ноября 1941 г., рядовой, 993 сп. Умер в 1950 г.

ЧЕРМЕНОВ Анатолий Тимофеевич, род. 20.10.1924 г., Рязанская губ., Елатомский уезд, с. Пичкиряево, на фронте с августа 1942 г., рядовой, стрелок, дважды тяжело ранен. Награжден медалью «За победу над Германией в Великой Отечественной войне 1941–1945 гг.». После войны работал в совхозе «Пичкиряевский».

ЧЕРНИКОВ Василий Прокопьевич, род. в 1914 г., Тамбовская губ., Елатомский уезд, на фронте с января 1942 г.

ЧЕРНИКОВ Николай Герасимович, род. в 1903 г., Тамбовская губ., Елатомский уезд, на фронте с 1941 г., сержант, 311 сп, 65 сд, Волховский фронт, тяжело ранен, контужен. Награжден медалью «За боевые заслуги». После войны работал зав. производством Сасовской сапожной артели.

ЧЕРНИКОВ Николай Григорьевич, род. в 1923 г., Тульская губ., Ефремовский уезд, с. Тормасово, на фронте с 1942 г., гв. старшина, механик-водитель танка, 43 гв. тп, 7 гв. мехбр, 1-й, 2-й Прибалтийские, 3-й Белорусский фронты. Участвовал в боях за освобождение Белоруссии, Советской Прибалтики. Награжден орденами Отечественной войны II степени, Красной Звезды.

ЧЕРНОВ Александр Ананьевич, род. 26.10.1918 г., Тамбовская губ., Елатомский уезд, с. Шевали-Майданы, на фронте с июня 1941 г., старшина, механик-водитель танка «Т-34», 2-й, 3-й Прибалтийские, 2-й Белорусский фронты. Награжден медалью «За победу над Германией в Великой Отечественной войне 1941–1945 гг.». После войны работал преподавателем средней школы, г. Жданов.

ЧЕРНОВ Алексей Степанович, род. в 1923 г., Рязанская губ., Елатомский уезд, на фронте с 1942 г.,

ст. сержант, наводчик, 399 сд, Центральный, 1-й Белорусский фронты, ранен. Награжден орденом Красной Звезды.

Из наградного листа: *«В наступательных боях 24 и 25 июня 1944 года тов. Чернов, будучи наводчиком, прямой наводкой разбил три блиндажа и четыре пулеметные точки противника, чем обеспечил дальнейшее продвижение нашей пехоты. При ведении огня своим орудием по оставшимся гитлеровцам он уничтожил 13 вражеских солдат. Тов. Чернов предан делу партии Ленина-Сталина. За мужество и отвагу, проявленные в борьбе с немецкими захватчиками достоин правительственной награды – ордена Красной Звезды. Командир 436-го отд. истребительного противотанкового дивизиона майор Артамонов. 26 мая 1944 г.».*

ЧЕРНОВ Василий Иванович, род. в 1906 г., Тамбовская губ., Елатомский уезд, с. Пичкиряево, на фронте с июня 1941 г., рядовой, 505 сп, Волховский фронт, тяжело ранен. Награжден орденами Отечественной войны I степени, Славы III степени. После войны работал конюхом в совхозе «Свобода».

ЧЕРНОВ Василий Степанович, род. 10.01.1918 г., Тамбовская губ., Елатомский уезд, д. Старое Амесьево, на фронте с июня 1941 г., рядовой, радиотелеграфист, 4-й полк войск НКВД, ранен. Награжден орденом Отечественной войны II степени, медалью «За победу над Германией в Великой Отечественной войне 1941–1945 гг.». После войны окончил Шацкий техникум механизации, работал механиком Чучковской МТС, Бастановской МТС, затем учителем производственного обучения и черчения в 8-летней школе, с. Бастаново. Умер 28.12.2005 г.

ЧЕРНОВ Владимир Сергеевич, род. в 1921 г., Самарская губ., г. Бугуруслан, на фронте с сентября 1941 г., гв. рядовой, ком. отд., 162 гв. сп, 54 гв. сд, 28 А, 3-й Белорусский фронт, ранен. Участвовал в боях в Восточной Пруссии. Награжден медалями «За отвагу», «За победу над Германией в Великой Отечественной войне 1941–1945 гг.». После войны работал комбайнером на Бастановской машинно-тракторной станции. Умер 13.05.1971 г.

ЧЕРНОВ Даниил Ермолаевич, род. в 1898 г., Тамбовская губ., Елатомский уезд, д. Старое Амесьево, на фронте с декабря 1941 г., ефрейтор, плотник, 102 одсб, 1-й Прибалтийский фронт. Награжден медалью «За боевые заслуги».

ЧЕРНОВ Ефим Ефимович, род. в 1897 г., Тамбовская губ., Елатомский уезд, д. Новое Амесьево, на фронте с ноября 1941 г.

ЧЕРНОВ Иван Павлович, род. в 1900 г., Тамбовская губ., Елатомский уезд, с. Поляки-Майданы, на фронте с октября 1941 г.

ЧЕРНОВ Иван Павлович, род. в 1904 г., Тамбовская губ., Елатомский уезд, с. Поляки-Майданы, на фронте с октября 1941 г.

ЧЕРНОВ Нестор Ермакович, род. в 1908 г., Тамбовская губ., Елатомский уезд, на фронте с ноября 1941 г.

ЧЕРНОВ Николай Степанович, род. в 1925 г., Рязанская губ., Сасовский уезд, с. Пичкиряево, на фронте с января 1943 г., мл. сержант, наводчик орудия, 99 сп, 59 сд, 1 А, 1-й Дальневосточный фронт. Награжден медалями «За боевые заслуги», «За победу над Японией».

ЧЕРНОВ Петр Ефимович, род. в 1924 г., Рязанская губ., на фронте с августа 1942 г., рядовой, линейный надсмотрщик, 25 ждбр. Награжден медалью «За боевые заслуги».

ЧЕРНОВ Петр Кузьмич, род. в 1904 году, Тамбовская губ., Елатомский уезд, на фронте с ноября 1941 г., ефрейтор, автомеханик, 246 оатб, 2-й Белорусский фронт. Награжден медалью «За боевые заслуги».

ЧЕРНОВ Петр Кузьмич, род. в 1923 году, Рязанская губ., Елатомский уезд, д. Петровка, на фронте с октября 1941 г., сержант, ком. отд., 1264 сп, 380 сд, 50 А, 2-й Белорусский фронт, множественные тяжелые ранения. Награжден орденом Красной Звезды, медалями «За отвагу», «За боевые заслуги», «За победу над Германией в Великой Отечественной войне 1941–1945 гг.».

Из наградного листа: *«25.01.1945 года в течение восьми часов вместе со своими бойцами отбивал контратаки противника. Личным примером стойкости и отваги воодушевлял бойцов на боевые подвиги по разгрому немцев. Подпускал противника на близкое расстояние и почти в упор расстреливал их. Неоднократно бои доходили до рукопашных схваток, огнем из своего автомата и гранатами в этом бою он уничтожил десять фашистов и был тяжело ранен. За проявленные смелость, мужество и отвагу в боях с немецкими захватчиками достоин правительственной награды – ордена Красной Звезды. Командир полка гв. подполковник Фролов. 4 марта 1945 г.».*

ЧЕРНОВ Федор Андреевич, род. 1.03.1927 г., Тамбовская губ., Моршанский уезд, с. Александровка. Награжден орденом Красной Звезды, медалями «За боевые заслуги», «За победу над Германией в Великой Отечественной войне 1941–1945 гг.». После войны рабо-

тал в Сасовском летном училище гражданской авиации.

ЧЕРНЫШЕВ Александр Иванович, род. в 1915 г., Тамбовская губ., Елатомский уезд. В Красную Армию призван в 1939 г., рядовой, стрелок, 130-й погран. полк, войска НКВД, дважды ранен. Награжден медалью «За отвагу».

ЧЕРНЫШЕВ Александр Степанович, род. в 1914 г., Тамбовская губ., Елатомский уезд, на фронте с июля 1941 г., гв. сержант, ком. орудия, 7 гв. сд. Награжден медалью «За боевые заслуги».

ЧЕРНЫШЕВ Алексей Николаевич, род. в 1921 г., Тамбовская губ., Елатомский уезд, с. Сотницыно, на фронте с июня 1941 г., рядовой, орудийный номер, 11 гв. минд. После войны работал сварщиком на Сотницынском сахарном заводе.

ЧЕРНЫШЕВ Василий Андреевич, род. в 1916 г., Тамбовская губ., Елатомский уезд, п. Сотницыно. В Красную Армию призван в 1937 году, на фронте с сентября 1941 г., ст. сержант, орудийный мастер, 269 озадн, дважды тяжело ранен. Награжден орденом Отечественной войны II степени, медалью «За победу над Германией в Великой Отечественной войне 1941–1945 гг.». После войны работал учителем средней школы, п. Сотницыно.

ЧЕРНЫШЕВ Владимир Андрианович, род. 25.06.1924 г., Рязанская губ., Елатомский уезд, с. Сотницыно, на фронте с мая 1942 г., сержант, ком. отд., 602 сп. Награжден орденом Отечественной войны II степени. После войны работал на Сотницынском сахарном заводе.

ЧЕРНЫШЕВ Владимир Васильевич, род. в 1902 г., Тамбовская губ., Елатомский уезд, д. Липовка, рядовой, ездовой, 1093 сп, 324 сд, 50 А, Брянский фронт. Награжден медалью «За боевые заслуги».

ЧЕРНЫШЕВ Михаил Степанович, род. в 1925 г., Рязанская губ., Сасовский уезд, на фронте с января 1943 г., мл. сержант, ком. отд., 544 сп, 152 сд. Награжден медалью «За боевые заслуги».

ЧЕРНЫШЕВ Никифор Федорович, род. в 1898 г., Тамбовская губ., Елатомский уезд, на фронте с 1941 года, гв. рядовой, телефонист, 544 сп, 152 сд, 3-й Белорусский фронт, ранен. Награжден медалями «За отвагу», «За боевые заслуги».

ЧЕРНЫШЕВ Николай Степанович, род. в 1912 г., Тамбовская губ., Елатомский уезд, п. Сотницыно, на фронте с сентября 1941 г., рядовой, шофер, 177 омостб, 1-й Прибалтийский фронт. Награжден медалями «За боевые заслуги», «За победу над Германией в Великой Отечественной войне 1941–1945 гг.». После войны работал на Сотницынском сахарном заводе.

ЧЕРНЫШЕВ Федор Васильевич, род. в 1898 г., Тамбовская губ., Елатомский уезд, на фронте с января 1942 г.

ЧЕСНОКОВ Александр Михайлович, род. в 1926 г., Рязанская губ., Сасовский уезд, с. Саблино, на фронте с апреля 1943 г., рядовой, шофер, 1175 зенап. Участник войны с Японией. После войны работал ст. кочегаром в Сасовском летном училище гражданской авиации.

ЧЕСНОКОВ Анатолий Александрович, род. в 1925 г., Рязанская губ., Сасовский уезд, на фронте с января 1943 г., ст. сержант, пулеметчик, 878 сп, 290 сд. Награжден орденом Красной Звезды, медалью «За отвагу».

Из наградного листа: *«В боях с 14 января 1945 года при прорыве немецкой обороны и при вторжении в районы Восточной Пруссии проявил мужество и бесстрашие. 25 января 1945 года Чесноков отразил восемь контратак противника, уничтожил 18 фашистов, которые стремились вклиниться в наши боевые порядки. Умелым действием своего огня заставил противника повернуть обратно. За проявленное мужество достоин правительственной награды – ордена Красной Звезды. Командир полка подполковник М.Г. Хомуло. 28 января 1945 г.».*

ЧЕСНОКОВ Василий Иванович, род. 27.12.1925 г., Рязанская губ., Сасовский уезд, на фронте с 1943 года. Награжден медалью «За победу над Германией в Великой Отечественной войне 1941–1945 гг.». После войны работал на Сотницынском сахарном заводе.

ЧЕСНОКОВ Иван Карпович, род. в 1921 г., Тамбовская губ., Елатомский уезд, на фронте с 1941 г., лейтенант, ком. взвода, 64 ждб, тяжело ранен. Награжден орденом Красной Звезды.

Из наградного листа: *«...Работая составом своего взвода на заготовке строительных и восстановительных лесоматериалов для восстановления разрушенных железнодорожных участков (май–июнь 1944 года) добился выполнения дневных норм составом взвода на 350–400%. За умелую организацию работ по заготовке восстановительных материалов и восстановлении железнодорожных участков, за перевыполнение норм выработки, способствовавших досрочному восстановлению разрушенных железнодорожных участков, лейтенант Чесноков достоин награждения орденом Красной Звезды. Командир*

64 ждб подполковник Степанов. 17 июля 1944 г.».

ЧЕСНОКОВ Иван Прокопьевич, род. в 1898 г., Тамбовская губ., Елатомский уезд, с. Глядково, на фронте с октября 1941 г.

ЧЕСНОКОВ Николай Иванович, род. в 1925 г., Рязанская губ., Сасовский уезд, с. Глядково, на фронте с августа 1942 г., рядовой, линейный надсмотрщик, 406 обс, 29 ск, 48 А, Белорусский фронт. Награжден орденом Отечественной войны II степени, медалью «За отвагу».

Из наградного листа: *«Будучи бесстрашным и имея большой опыт в деле связи, тов. Чесноков отлично выполняет боевые задания в деле обеспечения командования бесперебойной связью. В боях с немецкими захватчиками с 10 по 15 февраля с. г., обслуживая боевую линию связи с КП 29 на НП 217-й стрелковой дивизии, под огнем артиллерии и минометов противника он исправлял повреждения и сделал 14 сростков, обеспечив командование бесперебойной связью. Достоин правительственной награды – ордена Отечественной войны II степени. Командир 406 обс майор Ларьков. 20 января 1945 г.».*

ЧЕСНОКОВ Сергей Акиндинович, род. в 1911 г., Тамбовская губ., Елатомский уезд, с. Саблино, на фронте с 1941 г., рядовой. Награжден медалью «За победу над Германией в Великой Отечественной войне 1941–1945 гг.». Умер в 1963 г.

ЧЕСНОКОВ Степан Александрович, род. в 1913 г., на фронте с октября 1941 г.

ЧЕФАНОВ Николай Елантьевич, род. в 1923 г., Курская губ., Грайворонский уезд, с. Косилово, на фронте с 1943 г., сержант. зам. ком. взвода, 298 сп, дважды ранен. Награжден медалью «За победу над Германией в Великой Отечественной войне 1941–1945 гг.». После войны работал в Сасовской пожарной части.

ЧИБИСОВ Аиса Исаевич, род. в 1924 г., Саратовская губ., с. Старый Атлаш, на фронте с августа 1942 г., рядовой, сапер. Награжден медалью «За победу над Германией в Великой Отечественной войне 1941–1945 гг.». После войны работал пастухом, с. Бастаново.

ЧИБИСОВ Николай Григорьевич, род. 21.12.1923 г., Воронежская губ., с. Хреновое, на фронте с октября 1941 г., старшина, пулеметчик, 139 пулб. Награжден орденами Отечественной войны II степени, Славы III степени, медалью «За победу над Японией». После войны работал в Сасовском «Смешторге».

ЧИБРИКОВ Григорий Семенович, род. в 1909 г., Тамбовская губ., Елатомский уезд, с. Кобяково, на фронте с 1944 г., рядовой. Награжден медалью «За победу над Германией в Великой Отечественной войне 1941–1945 гг.». После войны работал печником на Московско-Рязанской ж/д. Умер в 1952 г.

ЧИБРИКОВ Иван Данилович, род. в 1921 г., Тамбовская губ., Елатомский уезд, с. Кобяково, на фронте с 1942 г., мл. сержант, артиллерист, 2-й Украинский фронт, тяжело ранен. Участвовал в форсировании реки Днепр. Награжден орденом Отечественной войны II степени, медалью «За победу над Германией в Великой Отечественной войне 1941–1945 гг.». После войны работал машинистом в локомотивном депо ж/д ст. Сасово.

ЧИГИНЕВ Федор Григорьевич, род. в 1899 г., Тамбовская губ., Елатомский уезд, на фронте с января 1942 г.

ЧИГРИН Илья Григорьевич, род. в 1920 г., Тамбовская губ., Елатомский уезд, с. Сасово, на фронте с 1941 г., рядовой, топограф, 63 ап. Награжден орденом Отечественной войны II степени. После войны работал авиатехником в Сасовском летном училище гражданской авиации.

ЧИЖИКОВ Николай Алексеевич, род. в 1926 г., Ленинградская губ., Гатчинский уезд, с. Пулково, рядовой, техник. После войны работал техником в Сасовском летном училище гражданской авиации.

ЧИКАЛЕВ Василий Иванович, род. в 1919 г., Тамбовская губ., Елатомский уезд. В Красную Армию призван в сентябре 1939 г., сержант, ком. отд., 1067 сп, 311 сд, Волховский фронт, множественные ранения. Награжден орденом Красной Звезды, медалью «За боевые заслуги».

ЧИКАЛЕВ Владимир Максимович, род. 5.02.1921 г., Тамбовская губ., Елатомский уезд, д. Таировка, на фронте с августа 1942 г., рядовой, ст. кондуктор, 20 ждп. Награжден орденом Отечественной войны II степени, медалью «За победу над Германией в Великой Отечественной войне 1941–1945 гг.». После войны работал составителем поездов на ж/д ст. Сасово.

ЧИКАЛЕВ Иван Васильевич, род. 9.01.1923 г., Рязанская губ., Елатомский уезд, с. Калиновец, на фронте с января 1943 г. Награжден медалью «За победу над Германией в Великой Отечественной войне 1941–1945 гг.». После войны работал в колхозе «Прогресс». Умер 15.10.1991 г.

ЧИКАНОВ Иван Андреевич, род. в 1914 г., Тамбовская губ., Елатомский уезд, д. Крутое, на фронте с июля 1941 г., рядовой, артиллерист. Награжден медалями «За оборону Москвы», «За победу над

Германией в Великой Отечественной войне 1941–1945 гг.». После войны работал председателем Ногинского сельсовета, председателем колхоза.

ЧИКАНОВ Иван Васильевич, род. в 1893 г., Тамбовская губ., Елатомский уезд, д. Крутое. Участник Гражданской войны. На фронтах Великой Отечественной войны с октября 1942 г., рядовой, стрелок, 70 раб, 16 ВА. Награжден медалью «За боевые заслуги».

ЧИКАНОВ Николай Иванович, род. 18.06.1922 г., Тамбовская губ., Елатомский уезд, д. Крутое. В Красную Армию призван в октябре 1940 г., на фронте с июня 1941 г., ефрейтор, повар, 198 мбр. Награжден медалью «За победу над Германией в Великой Отечественной войне 1941–1945 гг.». После войны работал трактористом в колхозе «Агроном». Умер 22.06.1998 г.

ЧИКАНОВ Николай Максимович, род. в 1920 г., Тамбовская губ., Елатомский уезд, д. Крутое, на фронте с 1941 г., ст. сержант, телеграфист, 52 опс. Награжден орденом Отечественной войны II степени. После войны работал зав. складом в объединении «Сельхозтехника».

ЧИКАНОВ Сергей Васильевич, род. в 1922 г., Тамбовская губ., Елатомский уезд, д. Крутое, на фронте с июля 1941 г., рядовой, нач. радиостанции, 1080 сп, 310 сд, Карельский, Сталинградский, 4-й Украинский фронты, ранен. Награжден медалью «За боевые заслуги». После войны работал в совхозе «Агроном».

ЧИКАРЕВ Василий Андреевич, род. в 1926 г., Рязанская губ., Сасовский уезд, с. Анаево, на фронте с августа 1945 г., рядовой, артиллерист, 1634 ап. Участник войны с Японией. После войны работал на Сотницынском сахарном заводе.

ЧИКАРЕВ Петр Иванович, род. в 1910 г., Тамбовская губ., Елатомский уезд, с. Анаево, на фронте с декабря 1943 г., рядовой, пулеметчик, 204 сп, тяжело ранен. Награжден медалью «За победу над Германией в Великой Отечественной войне 1941–1945 гг.». После войны работал в Березовском лесничестве.

ЧИКВАРКИН Федор Федорович, род. в 1916 г., Тамбовская губ., Елатомский уезд, ст. Торбеево. Участник боев на Халхин-Голе (1939 г.), на фронте с января 1942 г., старшина, машинист паровоза, 12 ждбр, 3-й Украинский фронт. Награжден орденом Отечественной войны II степени, медалью «За отвагу». После войны работал контролером-ревизором на Московско-Рязанской железной дороге.

Из наградного листа: *«...Работая на восстановлении железнодорожного участка Калачевская–Каркавайка, старшина тов. Чикваркин проявил отличные организаторские способности и инициативу, привлек к работе местное население, добился досрочного выполнения боевого задания. При восстановлении моста через реку Днепр тов. Чикваркин дал отличные образцы самоотверженной работы по доставке и установке опор и ферм, способствуя своевременному окончанию строительства моста. Достоин награждения медалью «За отвагу». Командир роты лейтенант Дмитракович. 9 сентября 1944 г.».*

ЧИКУНОВ Василий Иванович, род. в 1915 г., Пензенская губ., с. Дерябкино, на фронте с июля 1942 г., рядовой, сапер, военно-строительный отряд, 129 ск, Воронежский, Степной, 1-й Белорусский фронты. Награжден медалью «За боевые заслуги».

ЧИКУНОВ Д. Яковлевич, род. в 1903 г., Тамбовская губ., Елатомский уезд, на фронте с ноября 1941 г.

ЧИКУНОВ Иван Яковлевич, род. 19.09.1908 г., Тамбовская губ., Елатомский уезд, с. Шевали-Майданы, на фронте с июня 1941 г., ефрейтор, минометчик, 1081 сп, 312 сд, Северо-Западный, 1-й Прибалтийский фронты, ранен. Награжден орденами Отечественной войны II степени, Красной Звезды, Славы III степени, медалями «За отвагу», «За победу над Германией в Великой Отечественной войне 1941–1945 гг.». После войны работал в колхозе им. Свердлова. Умер 19.05.1994 г.

Из наградного листа: *«14.01.1945 года в боях за населенный пункт Вильча–Воля (Польша), в направлении Зволень–Радом, огнем своего миномета уничтожил два пулемета, два гранатомета и рассеял до взвода гитлеровцев. Достоин правительственной награды – ордена Славы III степени. Командир 1081 сп полковник Шевченко. 14 марта 1945 г.».*

ЧИЛИКИН Николай Лукич, род. в 1902 г., Тамбовская губ., Елатомский уезд, с. Сасово, на фронте с ноября 1941 г.

ЧИЛИКИН Николай Петрович, род. в 1920 г., Тамбовская губ., Елатомский уезд, с. Кошибеево, на фронте с июля 1941 г., мл. сержант, пулеметчик, 90 пулб. Награжден орденом Отечественной войны II степени, медалью «За победу над Германией в Великой Отечественной войне 1941–1945 гг.». После войны работал сварщиком на пристани с. Устье.

ЧИЛИКИН Семен Михайлович, род. в 1912 г., Тамбовская губ., Елатомский уезд, с. Кошибеево, на фронте с ноября 1941 г., рядовой, стрелок, 663 сп, контужен.

Награжден орденом Отечественной войны I степени, медалью «За победу над Германией в Великой Отечественной войне 1941–1945 гг.». После войны работал в колхозе им. Кирова.

ЧИЛИКИН Сергей Федорович, род. в 1916 г., Тамбовская губ., Елатомский уезд, с. Кошибеево, на фронте с июля 1941 г., рядовой, 901 сп, 245 сд, Северо-Западный фронт. Награжден орденами Отечественной войны I, II степени, Славы III степени. После войны работал зав. фермой в с. Кобяково, учителем средней школы. Умер в 1994 г.

ЧИЛИН Федор Алексеевич, род. в 1904 г., Тамбовская губ., Елатомский уезд, с. Фроловское, на фронте с октября 1941 г.

ЧИНЯЕВ Захар Кузьмич, род. в 1904 г., Тамбовская губ., Елатомский уезд, д. Ивановка, на фронте с сентября 1941 г. Награжден медалями «За победу над Германией в Великой Отечественной войне 1941–1945 гг.», «За победу над Японией». После войны работал в Кустаревском лесничестве. Умер 13.01.1980 г.

ЧИНЯЕВ Иван Иванович, род. в 1910 г., Тамбовская губ., Елатомский уезд, д. Ивановка, на фронте с сентября 1941 г., рядовой, сапер, 112 сапбр, тяжело ранен. Награжден медалью «За победу над Германией в Великой Отечественной войне 1941–1945 гг.».

ЧИНЯЕВ Иван Кузьмич, род. в 1901 г., Тамбовская губ., Елатомский уезд, на фронте с января 1942 года, рядовой, 770 ап, 245 сд, тяжело ранен. Награжден медалью «За отвагу». После войны работал председателем ревизионной комиссии колхоза им. Баумана.

ЧИНЯЕВ Никифор Кузьмич, род. в 1899 г., Тамбовская губ., Елатомский уезд, с. Салтыково, на фронте с ноября 1941 г.

ЧИНЯЕВ Петр Захарович, род. в 1926 г., Рязанская губ., Сасовский уезд, д. Ивановка, на фронте с ноября 1943 г., мл. сержант, дважды ранен. Награжден орденом Отечественной войны II степени, медалью «За победу над Германией в Великой Отечественной войне 1941–1945 гг.». После войны работал на Кустаревском лесоучастке.

ЧИНЯКОВ Яков Н., род. в 1896 г., Тамбовская губ., Елатомский уезд, с. Салтыково, на фронте с ноября 1941 г.

ЧИПКОВ Федор Андреевич, род. в 1914 г., Тамбовская губ., Елатомский уезд, д. Горбуновка, на фронте с октября 1941 г., рядовой, стрелок, 120 сп. Награжден медалью «За победу над Германией в Великой Отечественной войне 1941–1945 гг.».

ЧИРИКИН Сергей Никифорович, род. в 1914 г., Тамбовская губ., Елатомский уезд, с. Гремячево, на фронте с апреля 1942 г., рядовой, портной, 424 сп. Награжден медалью «За победу над Германией в Великой Отечественной войне 1941–1945 гг.». После войны работал на Нижнемальцевском химзаводе.

ЧИРИКИН Федор Николаевич, род. в 1912 г., на фронте с ноября 1941 г.

ЧИРИКОВ Николай Семенович, род. в 1926 г., Рязанская губ., Сасовский уезд, д. Горбуновка, на фронте с 1943 г., рядовой, стрелок, 56 сп, тяжело ранен. Награжден орденом Отечественной войны II степени, медалью «За победу над Германией в Великой Отечественной войне 1941–1945 гг.». После войны работал в совхозе «Пичкиряевский».

ЧИРКИН Александр Дмитриевич, род. в 1906 г., Тамбовская губ., Елатомский уезд, на фронте с 1941 года. Награжден медалью «За победу над Германией в Великой Отечественной войне 1941–1945 гг.». После войны работал на Сасовском лесозаготовительном участке. Умер 3.02.1960 г.

ЧИРКОВ Александр Григорьевич, род. в 1925 г., Рязанская губ., Сасовский уезд, с. Кошибеево. Награжден орденом Отечественной войны II степени.

ЧИРКОВ Алексей Г., род. в 1901 г., Тамбовская губ., Елатомский уезд, с. Калиновец, на фронте с ноября 1941 г.

ЧИРКОВ Алексей Егорович, род. в 1901 г., Тамбовская губ., Елатомский уезд, с. Салтыково, на фронте с 1941 г., мл. сержант, наводчик, 889 сп, 197 сд, 3 гв. А, 1-й Украинский фронт. Награжден медалью «За отвагу».

ЧИРКОВ Алексей Ефимович, род. в 1926 г., Рязанская губ., Сасовский уезд, д. Теньсюпино, на фронте с ноября 1943 г., мл. сержант, зам. ком. взвода, 133 зенап. Награжден медалью «За победу над Германией в Великой Отечественной войне 1941–1945 гг.». После войны работал в колхозе «Ударник».

ЧИРКОВ Алексей Иванович, род. в 1927 г., Рязанская губ., Сасовский уезд, с. Матвеевское, на фронте с апреля 1945 г., ст. сержант, топограф, 11 гв. ад. Награжден медалью «За победу над Германией в Великой Отечественной войне 1941–1945 гг.». После войны работал в летной школе авиационных военных пилотов, с. Матвеевское (филиал Сасовского летного училища гражданской авиации).

ЧИРКОВ Андрей Рафаилович, род. в 1892 г., Тамбовская губ., Елатомский уезд. Участник Гражданской

войны. На фронтах Великой Отечественной войны с 1942 г., рядовой, кузнец, 76 раб, 815 бао, 5 ВА, Северо-Кавказский, Западный, 2-й Украинский фронты. Награжден медалью «За боевые заслуги».

ЧИРКОВ Афанасий Григорьевич, род. в 1904 г., Тамбовская губ., Елатомский уезд, с. Калиновец, на фронте с 1941 г., рядовой. Умер 14.03.1953 г.

ЧИРКОВ Владимир Егорович, род. в 1908 г., Тамбовская губ., Елатомский уезд, д. Новое. В Красную Армию призван в январе 1941 г., рядовой, связист, 162 сп. Награжден медалью «За победу над Германией в Великой Отечественной войне 1941–1945 гг.». После войны работал дорожным монтером в Сасовском «Райдоротделе».

ЧИРКОВ Гаврил Алексеевич, род. в 1906 г., Тамбовская губ., Елатомский уезд, с. Кошибеево, на фронте с сентября 1941 г., мл. сержант, мотоциклист развед. роты, 15 мцп, 37 мехбр, Западный фронт, ранен. Награжден орденами Отечественной войны II степени, Красной Звезды, медалью «За победу над Германией в Великой Отечественной войне 1941–1945 гг.».

Из наградного листа: *«18.01.1945 года, находясь в разведке с группой, тов. Чирков бесперебойно держал связь с основными силами. 21.01.1945 года во время воздушного налета вражеской авиации тов. Чирков вывел свою машину из-под ударов бомбежки. Достоин награждения орденом Красной Звезды. Командир 37 мехбр гв. полковник М.В. Хотимский. 30 января 1945 г.».*

ЧИРКОВ Григорий Иванович, род. в 1903 г., Тамбовская губ., Елатомский уезд, с. Кошибеево, на фронте с 1941 г., капитан. Награжден орденами Отечественной войны I степени, Красной Звезды.

ЧИРКОВ Дмитрий Иванович, род. в 1910 г., Тамбовская губ., Елатомский уезд, с. Кошибеево, на фронте с мая 1942 г., рядовой, шофер. Участник войны с Японией. Награжден орденом Отечественной войны II степени, медалями «За боевые заслуги», «За победу над Германией в Великой Отечественной войне 1941–1945 гг.». После войны работал в колхозе им. Кирова.

ЧИРКОВ Егор Павлович, род. в 1916 г., Тамбовская губ., Елатомский уезд, с. Кошибеево, на фронте с декабря 1941 г., ст. сержант, ком. отд. ПТР, 362 сд, 33 А, Калининский, Белорусский фронты, ранен. Награжден медалями «За отвагу», «За боевые заслуги», «За победу над Германией в Великой Отечественной войне 1941–1945 гг.». После войны работал пастухом в колхозе им. Кирова. Умер в 1993 г.

Из наградного листа: *«Ком. отд. ст. сержант Чирков в боевых действиях показал образцы храбрости и хладнокровия. Во время боя действовал с подразделениями пехоты, организованным огнем отделения подавил три огневые точки, мешавшие продвижению пехоты. Вместе с передовыми подразделениями отделение тов. Чиркова вошло в город, очистив его от остатков выбитого противника. В боях 7–9 августа отделение огнем автоматов и ружей ПТР отбило семь контратак противника, уничтожило две огневые точки с прислугой и около 20 солдат и офицеров противника. Достоин правительственной награды – ордена Красной Звезды. Командир дивизиона майор Д.П. Омельяненко. 24 августа 1944 г.».*

ЧИРКОВ Иван Васильевич, род. в 1924 г., Рязанская губ., на фронте с января 1942 г., мл. сержант, телефонист, 395 гап, 2-й Прибалтийский фронт. Награжден медалью «За отвагу».

ЧИРКОВ Иван Иванович, род. в 1917 г., Тамбовская губ., Елатомский уезд, д. Новое, на фронте с апреля 1942 г., ефрейтор, орудийный номер, 222 иптд, 117 сд, дважды ранен, контужен. Награжден двумя орденами Красной Звезды, орденом Славы III степени, медалью «За боевые заслуги».

Из наградного листа: *«16.08.1944 года в бою за высоту 155,5, ведя огонь прямой наводкой по огневым точкам противника, был ранен. В госпиталь тов. Чирков не ушел, а остался в строю и продолжал совместно с расчетом вести огонь. Достоин награждения орденом Славы III степени. Командир 222 иптд майор Филиппов. 18 августа 1944 года».*

ЧИРКОВ Иван Иванович, род. в 1918 г., Тамбовская губ., Елатомский уезд, д. Новое. В Красную Армию призван в феврале 1939 г., рядовой, шофер, 155-й мед.-сан. бат., 185 сд, Северо-Западный, Калининский, 2-й Прибалтийский, 1-й Белорусский фронты. Награжден орденами Отечественной войны II степени, Красной Звезды, медалями «За боевые заслуги», «За оборону Москвы». После войны работал учителем трудового обучения в 8-летней школе, д. Новое.

Из наградного листа: *«...Тов. Чирков на своей автомашине за время войны вывез тысячи раненых и больных. За период наступательных боев дивизии с 15 января 1945 года по настоящее время тов. Чирков на своей автомашине сделал пробег более 2000 км и эвакуировал 373 человека. Все раненые своевременно были доставлены в пункт назначения и без малейшего вторичного повреждения, что обеспечило своевременное оказание им медпомощи и спасение жизни. За самоотвержен-*

ный труд и отличное выполнение заданий командования по эвакуации раненых достоин награждения орденом Красной Звезды. Командир 155-го отд. медико-санитарного батальона майор медслужбы М.М. Фонберг. 28 апреля 1945 г.».

ЧИРКОВ Иван Иванович, род. 8.03.1925 г., Рязанская губ., Сасовский уезд, д. Новое, на фронте с января 1943 г., гв. рядовой, орудийный номер, 328 гв. сп, 104 гв. сд. Награжден медалями «За отвагу», «За боевые заслуги», «За взятие Вены», «За победу над Германией в Великой Отечественной войне 1941–1945 гг.». Умер 12.05.1995 г.



ЧИРКОВ Иван Ильич, род. в 1907 году, Тамбовская губ., Елатомский уезд, с. Матвеевское, на фронте с ноября 1941 г., рядовой, шофер, 246 оатб, 10 А, 2-й Белорусский фронт, тяжело ранен. Награжден орденом Отечественной войны II степени, медалью «За боевые заслуги». Умер 18.06.1980 г.

ЧИРКОВ Иван Михайлович, род. в 1923 г., Рязанская губ., Елатомский уезд, на фронте с 1941 г., сержант, ст. разведчик, 979 ап, 173 сд, 68 А, Западный фронт. Награжден орденом Красной Звезды.

Из наградного листа: *«За период наступления с 27.07.1943 года по 20.10.1943 года тов. Чирков показал образцы мужества в боях с немецким фашизмом. Им было обнаружено пять артиллерийских батарей, четыре станковых пулемета, одна минометная батарея противника, которые были подавлены огнем дивизиона. Достоин правительственной награды – ордена Красной Звезды. Командир 979 ап гв. подполковник И.А. Комиссаров. 23 октября 1943 г.».*

ЧИРКОВ Иван Петрович, род. в 1912 г., Тамбовская губ., Елатомский уезд, д. Новое, на фронте с ноября 1941 г.

ЧИРКОВ Иван Тимофеевич, род. в 1925 г., Рязанская губ., Сасовский уезд, д. Шафторка, на фронте с января 1943 г., гв. лейтенант, ком. роты, 228 гв. сп, 55 гв. сд, 61 А, 3-й Прибалтийский, 1-й Белорусский фронты, дважды тяжело ранен. Награжден двумя орденами Отечественной войны II степени, медалями «За взятие Берлина», «За победу над Германией в Великой Отечественной войне 1941–1945 гг.».



Из наградного листа: *«27.04.1945 года в районе Рейхстага на берегу канала штурмовал здания, где засели фаустники, автоматчики и пулеметчики противника, которые своим огнем мешали продвижению батальона и полка. Лично действуя автоматом и гранатой, вместе со штурмующей группой выхватывали из рук противника комнату за комнатой. Овладев своей ротой двумя зданиями, дал возможность продвинуться и развить успех остальным подразделениям. В этом бою был ранен. Достоин правительственной награды – ордена Отечественной войны II степени. Командир 226 гв. сп гв. подполковник Ксендзов. 21 мая 1945 г.».*

ЧИРКОВ Иван Федорович, род. в 1924 г., Рязанская губ., Сасовский уезд, д. Новое, на фронте с августа 1942 г., гв. рядовой, разведчик, 9 мехк, Воронежский, 1-й Украинский фронты. Награжден орденом Красной Звезды, медалями «За отвагу», «За взятие Берлина», «За освобождение Праги», «За победу над Германией в Великой Отечественной войне 1941–1945 гг.».

Из наградного листа: *«19 апреля 1945 года при форсировании реки Шпрее во время налета вражеской авиации был ранен водитель боевой машины. Несмотря на обстрел с воздуха, тов. Чирков быстро сел за руль и вывел боевую машину из-под обстрела и бомбежки. 21 апреля 1945 года во время совершения марша в лесу на колонну был совершен налет вражеских автоматчиков. Тов. Чирков, охранявший знамя дивизиона, несмотря на сильный пулеметно-автоматный огонь противника, не покинул поста, а занял оборону, и когда гитлеровцы приблизились, открыл по ним огонь из автомата и уничтожил при этом восемь немецких солдат. Достоин правительственной награды – ордена Красной Звезды. Командир дивизиона майор Соколенко. 31 апреля 1945 г.».*

ЧИРКОВ Николай Михеевич, род. в 1902 г., Тамбовская губ., Елатомский уезд, с. Калиновец, на фронте с октября 1941 г., сержант, тракторист пункта тех. помощи, военно-автомобильная дорога № 11, Калининский, Ленинградский, 3-й Украинский фронты, ранен. Награжден медалью «За боевые заслуги».

ЧИРКОВ Петр Усманович, род. в 1917 г., Тамбовская губ., Елатомский уезд, с. Матвеевское, на фронте с ноября 1941 г.

ЧИРКОВ Степан Васильевич, род. в 1896 г., Тамбовская губ., Елатомский уезд, с. Кошибеево, на фронте с ноября 1941 г.

ЧИРКОВ Федор Иванович, род. в 1917 г., Тамбовская губ., Елатомский уезд, с. Кошибеево. В Красную Армию призван в 1940 году, на фронте с июня 1941 г., гв. ст. лейтенант, ком. роты, 193 сапб, 22 А, 2-й Прибалтийский фронт. Награжден орденами Отечественной войны I, II степени, Красной Звезды, медалью «За победу над

Германией в Великой Отечественной войне 1941–1945 гг.»

ЧИРКУНОВ Павел Ананьевич, род. в 1919 г., Тамбовская губ., Елатомский уезд, д. Шафторка, на фронте с 1941 г., сержант, тяжело ранен, контужен. Награжден орденом Славы III степени. Умер 13.12.1977 г.

ЧИСЛОВ Егор Иванович, род. в 1914 г., Тамбовская губ., Елатомский уезд, д. Тростяное, на фронте с июня 1941 г., ефрейтор, шофер-инструктор, 522 атб, 1-й Украинский фронт, тяжело ранен. Награжден орденом Красной Звезды, медалью «За победу над Германией в Великой Отечественной войне 1941–1945 гг.». После войны работал слесарем в отделении «Сельхозтехника».

ЧИСТЯКОВ Леонид Александрович, род. в 1926 г., Костромская губ., на фронте с 1943 г., мл. сержант, топограф, 20 уч. сп. Награжден медалью «За победу над Германией в Великой Отечественной войне 1941–1945 гг.». После войны работал на Сасовской ткацкой фабрике.

ЧИТИКОВ А.Г., род. в 1898 г., Тамбовская губ., Елатомский уезд, на фронте с ноября 1941 г.

ЧИЧИНЕВ Александр Петрович, род. в 1926 г., Рязанская губ., Сасовский уезд, с. Шевали-Майданы, на фронте с 1943 г., рядовой, минометчик, 24 мсп. После войны работал в межколхозной строительной организации.

ЧМИЛЬ Иван Григорьевич, род. в 1910 г., Тамбовская губ., Елатомский уезд, на фронте с января 1942 г.

ЧУБАРОВСКИЙ Аркадий Алексеевич, род. в 1923 г., Рязанская губ., Елатомский уезд, с. Сотницыно, на фронте с 1943 г., рядовой, минометчик, 25 минп. Награжден медалью «За победу над Германией в Великой Отечественной войне 1941–1945 гг.». После войны работал в колхозе «Прогресс».

ЧУБОТИН Константин Иванович, род. 28.07.1923 г., Пензенская губ., с. Морсово, на фронте с февраля 1942 г., гв. сержант, тракторист, 88-я арм. эвакуационная рота, 6 гв. ТА, 2-й Украинский фронт, дважды тяжело ранен. Награжден орденом Отечественной войны I, II степени, медалями «За боевые заслуги», «За взятие Вены», «За взятие Будапешта», «За победу над Германией в Великой Отечественной войне 1941–1945 гг.», «За победу над Японией». После войны работал пом. машиниста тепловоза в локомотивном депо ж/д ст. Сасово.

ЧУВАЕВ Василий Филиппович, род. в 1909 г., Тамбовская губ., Елатомский уезд, с. Поляки-Майданы, рядовой, орудийный номер, 130 опаб, 79 УР. Награжден орденом Отечественной войны II степени, медалью «За победу над Германией в Великой Отечественной войне 1941–1945 гг.».

ЧУВАЕВ Василий Филиппович, род. в 1924 г., Рязанская губ., с. Ласицы, на фронте с 1944 г., рядовой, стрелок, Ленинградский фронт. Награжден орденом Отечественной войны II степени. После войны работал в Майдановском сельсовете.

ЧУВАЕВ Григорий Николаевич, род. в 1902 г., Тамбовская губ., Елатомский уезд, с. Кошибеево, на фронте с октября 1941 г., ефрейтор, слесарь автопарка, 2-й Белорусский фронт. Награжден медалью «За боевые заслуги».

ЧУВАЕВ Дмитрий Николаевич, род. в 1900 г., Тамбовская губ., Елатомский уезд, с. Кошибеево, на фронте с октября 1941 г.

ЧУГУНКИН Василий Васильевич, род. в 1901 г., Тамбовская губ., Елатомский уезд, ст. Кустаревка, на фронте с сентября 1941 г., рядовой, 209 зсп, ранен. Награжден медалью «За победу над Германией в Великой Отечественной войне 1941–1945 гг.». После войны работал на Зубово-Полянском лесоучастке № 3. Умер 18.02.1983 г.

ЧУГУНОВ Герман Павлович, род. в 1910 г., Тамбовская губ., Елатомский уезд, на фронте с января 1942 г.

ЧУДАЕВ Алексей Афанасьевич, род. в 1902 г., Тамбовская губ., Елатомский уезд, на фронте с января 1942 г.

ЧУДАЕВ Афанасий Афанасьевич, род. в 1912 г., Тамбовская губ., Елатомский уезд, с. Котелино, на фронте с сентября 1941 г., рядовой, санитар, 343 сп, 38 сд, Сталинградский фронт, дважды тяжело ранен, контужен. Награжден орденами Красной Звезды, Славы III степени. После войны работал сторожем колхозной пасеки. Умер в 1984 г.

Из наградного листа: «*Во время наступательного боя 22 января 1943 года санитар Чудаев, несмотря на огонь противника, вынес с поля боя 37 раненых бойцов и командиров, не допустив ни одного случая обморожения раненых. 26 января 1943 года на западной окраине города Сталинграда он вынес в укрытие 25 раненых бойцов и командиров, оказав всем им первую медицинскую помощь. Командир полка капитан Давиденко. 9 февраля 1943 г.*».

ЧУДАЕВ Иван Андреевич, род. в 1917 г., Тамбовская губ., Елатомский уезд, на фронте с января 1941 года, рядовой, шофер, 14 зенап. Награжден орденом Отечественной войны II степени, медалью «За победу над Германией в Великой Отечественной войне 1941–

1945 гг.». После войны работал в колхозе им. Свердлова.

ЧУДАЕВ Иван Семенович, род. в 1901 г., Тамбовская губ., Елатомский уезд, на фронте с сентября 1941 г., рядовой, ездовой, 601 сп, 82 сд, 47 А, 1-й Прибалтийский, 1-й, 2-й Белорусские фронты, дважды ранен. Награжден медалью «За боевые заслуги».

ЧУДАЕВ Николай Андреевич, род. 21.12.1925 г., Рязанская губ., Сасовский уезд, с. Нижнее Мальцево, на фронте с 1943 г., рядовой, стрелок, Забайкальский, Дальневосточный фронты. Награжден орденом Отечественной войны II степени, медалью «За победу над Японией». После войны работал на Кустаревском заводе узлов и деталей.

ЧУДИН Александр Иванович, род. в 1925 г., Рязанская губ., Шиловский уезд, с. Юшта, на фронте с 1943 г., мл. сержант, ком. отд. связи, 747 иптап, 2-й Дальневосточный фронт. Награжден медалями «За отвагу», «За боевые заслуги», «За победу над Германией в Великой Отечественной войне 1941–1945 гг.», «За победу над Японией». После войны работал в совхозе «Свобода».

ЧУДИНА Анна Михайловна, род. 26.10.1922 г., Тамбовская губ., Елатомский уезд, с. Матвеевское, на фронте с 1942 г., ст. сержант, радиотелеграфист, Западный фронт. Награждена орденом Отечественной войны II степени. После войны работала председателем сельского Совета, с. Пичкиряево. Умерла 22.12.2007 г.

ЧУКАЕВ Николай Михайлович, род. в 1925 г., Рязанская губ., Сасовский уезд, с. Чубарово, рядовой, машинист паровоза. После войны работал машинистом в локомотивном депо ж/д ст. Сасово.

ЧУКИН Иван Алексеевич, род. в 1924 г., Рязанская губ., с. Вялсы, на фронте с июля 1942 г., ефрейтор, радист, 830 сп, 238 сд, 2-й Белорусский фронт, дважды тяжело ранен, контужен. Награжден орденом Отечественной войны I, II степени, медалью «За победу над Германией в Великой Отечественной войне 1941–1945 гг.». После войны работал вет. фельдшером в колхозе «Шаг в коммуну».

ЧУКИН Иван Семенович, род. в 1910 г., Тамбовская губ., Елатомский уезд, с. Вялсы, на фронте с октября 1941 г., гв. рядовой, пом. шофера, 1 гв. минбр, 1-й Украинский фронт. Участвовал в форсировании реки Одер. Награжден медалью «За боевые услуги».

ЧУКИН Кузьма Кузьмич, род. в 1925 г., Рязанская губ., Сасовский уезд, на фронте с августа 1942 года, ст. сержант, 1116 сп, 333 сд, Юго-Западный, 3-й Украинский фронты, множественные ранения. Награжден орденом Славы III степени.

Из наградного листа: *«В боях при прорыве обороны противника 20–21 августа 1944 года со своим отделением смелым броском через минные поля и проволочные заграждения достиг высоты 151,7, овладел траншеей противника, подавив две пулеметные точки с их расчетами и захватив станковый и ручной пулеметы. 21.08.1944 года в бою за высоту 210,4 был ранен, но продолжал командовать отделением и вести бой, пока не была выполнена боевая задача, взята высота, лишь после этого был приказанием командира роты отправлен в госпиталь. Приказом № 28/н от 19.10.1944 г. награжден орденом Славы III степени».*

ЧУКИН Михаил Алексеевич, род. в 1926 г., Рязанская губ., Сасовский уезд, с. Вялсы, рядовой, машинист паровоза. После войны работал в локомотивном депо ж/д ст. Сасово.

ЧУКИН Степан Семенович, род. в 1912 г., Тамбовская губ., Елатомский уезд, с. Вялсы, на фронте с июля 1941 г., рядовой, стрелок, 22 сд. Награжден медалями «За отвагу», «За победу над Германией в Великой Отечественной войне 1941–1945 гг.». После войны работал шофером в совхозе им. Клары Цеткин.

ЧУКИН Тихон Дмитриевич, род. в 1895 г., Тамбовская губ., Елатомский уезд, с. Вялсы, на фронте с января 1942 г., рядовой, стрелок, 322 сд, 1-й Украинский фронт, тяжело ранен. Награжден медалью «За боевые заслуги».

ЧУЛИМОВ Михаил Федорович, род. в 1916 г., Тамбовская обл., Инжавинский р-н, п. Мельничный, на фронте с июня 1941 г., старшина, бригадир, 23-е управление оборонительного строительства, 1-й Украинский фронт, ранен. Награжден орденом Отечественной войны I степени, медалью «За боевые заслуги». После войны работал на Сотницынском сахарном заводе.

ЧУЛКОВ Василий Иванович, род. в 1914 г., Тамбовская губ., Елатомский уезд, на фронте с января 1942 г.

ЧУМБАСОВ Петр Николаевич, род. в 1914 г., Тамбовская губ., Елатомский уезд, с. Калиновец, рядовой. Умер в 1955 г.

ЧУМЕНКОВ Михаил Иванович, род. в 1908 г., Тамбовская губ., Елатомский уезд, на фронте с декабря 1941 г.

ЧУМЕРИН Иван Алексеевич, род. в 1927 г., Рязанская губ., Сасовский уезд, с. Космачевка, на фронте с 1944 г., гв. рядовой, стрелок, 6 гв. вдсп, 1 гв. сдд, Забайкальский фронт. Награжден орденом

Отечественной войны II степени, медалями «За боевые заслуги», «За победу над Японией». После войны работал на Сасовском заводе «Станколиния».

ЧУМИКОВ Яков Антонович, род. в 1901 г., Тамбовская губ., Елатомский уезд, д. Русановка, на фронте с ноября 1941 г.

ЧУНЯКОВ Федор Данилович, род. в 1924 г., Рязанская губ., с. Подсосенки, на фронте с 1945 г., рядовой, стрелок. После войны работал на Сасовском химзаводе.

ЧУПЕЕВ Василий Сергеевич, род. в 1926 г., Рязанская губ., Сасовский уезд, с. Устье, на фронте с ноября 1943 г., ст. сержант, войсковой разведчик, 255 гв. сп, 65 гв. сд. Награжден медалями «За боевые заслуги», «За победу над Германией в Великой Отечественной войне 1941–1945 гг.», «За победу над Японией». После войны работал в локомотивном депо ж/д ст. Сасово.

Участник Парада Победы 24 июня 1945 года на Красной площади в Москве

ЧУПЕЕВ Иван Иванович, род. 4.11.1926 г., Рязанская губ., Сасовский уезд, с. Устье. В Красную Армию призван в 1943 г., рядовой. С 1944 г. – в полку спец. назначения, затем в отд. офицерском батальоне Управления коменданта Московского Кремля, подполковник. Награжден медалью «За боевые заслуги».

ЧУПЕЕВ Сергей Игнатьевич, род. в 1898 г., Тамбовская губ., Елатомский уезд, с. Ушаково, на фронте с ноября 1941 г.

ЧУПРЕНКОВ Александр Н., род. в 1898 г., Тамбовская губ., Елатомский уезд, с. Сотницыно, на фронте с ноября 1941 г.

ЧУПРЕНКОВ Алексей Александрович, род. в 1921 г., Тамбовская губ., Елатомский уезд, с. Сотницыно, на фронте с февраля 1944 г., ефрейтор, путеец. Награжден орденом Отечественной войны II степени, медалями «За победу над Германией в Великой Отечественной войне 1941–1945 гг.», «За победу над Японией». После войны работал инженером по комплектации в Сотницынской автоколонне № 3.

ЧУПРЕНКОВ Владимир Александрович, род. в 1922 г., Тамбовская губ., Елатомский уезд, с. Сотницыно, гв. рядовой, стрелок, 136 гв. сп, 42 гв. сд. Награжден медалью «За отвагу».

ЧУРИКОВ Матвей Ефимович, род. в 1896 г., Тамбовская губ., Елатомский уезд, с. Глядково, на фронте с ноября 1941 г.

ЧУРМАНТЕЕВ Николай Владимирович, род. в 1911 г., Тамбовская губ., Елатомский уезд, на фронте с августа 1941 г., рядовой, стрелок, 654 сп. Награжден медалью «За победу над Германией в Великой Отечественной войне 1941–1945 гг.». После войны работал на Сотницынском сахарном заводе.

ЧУРМАНТЕЕВ Юрий Александрович, род. в 1926 г., Рязанская губ., с. Ермишь, на фронте с 1944 г., мл. сержант, спец. радиолокационных станций, 256 зенад. Награжден орденом Отечественной войны II степени, медалью «За победу над Германией в Великой Отечественной войне 1941–1945 гг.». После войны работал в Сасовском эксплуатационном узле связи.

ЧУРПКОВ Ефим Иванович, род. в 1911 г., Тамбовская губ., Елатомский уезд, с. Глядково, на фронте с июля 1941 г., рядовой, топограф, 684 ап. Награжден медалью «За победу над Германией в Великой Отечественной войне 1941–1945 гг.». После войны работал мельником в колхозе «Шаг в коммунизм».

ЧУШКИН Михаил Иванович, род. в 1923 г., Рязанская губ., Елатомский уезд, с. Анаево, на фронте с сентября 1942 г., гв. рядовой, артиллерист, 18 гв. минбр, ранен. Награжден медалью «За отвагу». После войны работал слесарем на автобазе № 5.

Ш

ШАБАЛИН Николай Петрович, род. 8.03.1925 г., на фронте с ноября 1943 г., ст. лейтенант, десантник-разведчик. Награжден медалью «За победу над Германией в Великой Отечественной войне 1941–1945 гг.». После войны работал трактористом-экскаваторщиком в совхозе «Серовский».

ШАБАНОВ Иван Михайлович, род. в 1913 г., на фронте с октября 1942 г., рядовой, связист, 297 сд, ранен. Награжден медалью «За победу над Германией в Великой Отечественной войне 1941–1945 гг.». После войны работал жестянщиком на ж/д ст. Сасово.

ШАБАНОВ Иван Семенович, род. в 1924 г., Рязанская губ., с. Поляки-Майданы, на фронте с февраля 1943 г., гв. ефрейтор, зам. ком. отд., 208 сд, Северо-Западный, 2-й Прибалтийский фронты. Награжден медалью «За боевые заслуги».

ШАБАНОВ Якуб Истеханович, род. 20.10.1926 г., на фронте с 1943 года, рядовой, радист, 12 гв. мбр, 5 гв. мк, 1-й, 4-й Украинские фронты. Награжден орденами Отечественной войны I степени, Славы III степени, медалью «За победу над Германией в Великой Отечественной войне 1941–1945 гг.».

Из наградного листа: *«В боях за высоту 432,5, когда вышла из строя рация, тов. Шабанов с карабином в руках, отражая контратаки противника, уничтожил пять гитлеровцев. В последующих боях тов. Шабанов своевременно и бесперебойно давал связь, попал под обстрел немецкого снайпера. Замаскировав кабель, отполз в сторону, и, выследив снайпера, третьим выстрелом убил его. Достоин правительственной награды – Славы III степени. Командир батальона гв. капитан Петрикеев. 6 апреля 1945 г.».*

ШАБЛИН Андрей Андреевич, род. в 1912 г., Тамбовская губ., Елатомский уезд, ст. Кустаревка, сержант, 3 мехк, тяжело ранен. Награжден медалью «За победу над Германией в Великой Отечественной войне 1941–1945 гг.». После войны работал ст. весовщиком на ж/д ст. Кустаревка. Умер 13.07.1946 г.

ШАБЛИН Егор Павлович, род. в 1911 г., Тамбовская губ., Елатомский уезд, с. Поляки-Майданы, на фронте с августа 1941 г., гв. рядовой, шофер, 5 гв. габр, 3-й Белорусский фронт. Награжден медалями «За боевые заслуги», «За оборону Сталинграда», «За победу над Германией в Великой Отечественной войне 1941–1945 гг.». После войны работал машинистом на нефтебазе, г. Сасово.

ШАБЛИН Иван Егорович, род. в 1910 г., Тамбовская губ., Елатомский уезд, с. Поляки-Майданы, на фронте с июля 1941 г., рядовой, стрелок, 245 сп. Награжден орденом Отечественной войны II степени, медалью «За победу над Германией в Великой Отечественной войне 1941–1945 гг.». После войны работал конюхом в конторе «Райтоп».

ШАБЛИН Яков Васильевич, род. 8.10.1916 г., Тамбовская губ., Елатомский уезд, с. Поляки-Майданы, на фронте с ноября 1941 г., ст. сержант, ком. отд., 376 атб. Награжден орденом Отечественной войны II степени, медалями «За оборону Советского Заполярья», «За победу над Германией в Великой Отечественной войне 1941–1945 гг.», «За победу над Японией». После войны работал в колхозе им. Кирова, стропальщиком на Кустаревском заводе узлов и деталей. Умер 7.09.1994 г.

ШАБРОВ Алексей Петрович, род. в 1908 г., Тамбовская губ., Елатомский уезд, д. Каменка, на фронте с января 1942 г., рядовой, ездовой, 568 сп, 149 сд, Центральный фронт, ранен. Награжден медалями «За отвагу», «За победу над Германией в Великой Отечественной войне 1941–1945 гг.». После войны работал обходчиком на 6-й дистанции пути. Награжден медалью «За трудовое отличие».

ШАБРОВ Василий Кузьмич, род. в 1911 г., Тамбовская губ., Елатомский уезд, с. Салтыково, на фронте с 1943 г., рядовой, обойщик самолетов, 15 ВА, Брянский, 2-й Прибалтийский фронты. Награжден медалью «За боевые заслуги».

ШАБРОВ Василий Яковлевич, род. в 1926 г., Рязанская губ., Сасовский уезд, с. Фроловское, рядовой, электромеханик. После войны работал в колхозе «Новый путь».

ШАБРОВ Георгий Петрович, род. в 1916 г., Тамбовская губ., Елатомский уезд, д. Каменка. В Красную Армию призван в апреле 1938 г.

Участник боев на Халхин-Голе (1939 г.). На фронтах Великой Отечественной войны с октября 1941 г., гв. старшина, ком. отд., 152 отбр, Ленинградский фронт, множественные ранения, контузия. Награжден орденом Красной Звезды, медалью «За отвагу». После войны работал плотником в Сасовском летном училище гражданской авиации.

Из наградного листа: *«В период боевых действий в июне 1944 года при освобождении Карельского перешейка от немецко-финских оккупантов проявлял мужество, стойкость и находчивость в преследовании и уничтожении противника. Умело прикрывал огнем пулеметов фланги и стыки наступающей стрелковой роты, обеспечивая продвижение вперед. Отделение бойцов под его командой уничтожило трех финских лахтарей и подавило огонь двух дзотов противника. Достоин награждения орденом Красной Звезды. Командир майор Крынкин. 17 июля 1944 г.».*

ШАБРОВ Петр Яковлевич, род. 20.02.1924 г., Рязанская губ., Елатомский уезд, с. Фроловское, на фронте с августа 1942 г., рядовой, пулеметчик, 223 кавп, тяжело ранен. Награжден орденом Отечественной войны I степени, медалями «За отвагу», «За победу над Германией в Великой Отечественной войне 1941–1945 гг.». После войны работал пожарным в городской пожарной команде, г. Сасово.

ШАБРОВ Савелий Яковлевич, род. 19.09.1912 г., Тамбовская губ., Елатомский уезд, с. Фроловское, на фронте с 1941 г., рядовой, стрелок, 450 сп, тяжело ранен. Награжден орденом Отечественной войны I степени, медалью «За победу над Германией в Великой Отечественной войне 1941–1945 гг.». После войны работал мотористом в Сасовском объединении «Заготзерно». Умер 22.05.1997 года.

ШАБРОВ Тихон Петрович, род. в 1913 г., Тамбовская губ., Елатомский уезд, д. Каменка, на фронте с мая 1943 г., гв. ст. сержант, делопроизводитель, 11 гв. морбр. Награжден орденом Отечественной войны II степени, медалью «За победу над Германией в Великой Отечественной войне 1941–1945 гг.». После войны работал в совхозе «Свобода».

ШАБУНЬКО Михаил Лукич, род. в 1922 г., Тамбовская губ., Елатомский уезд, с. Сотницыно, на фронте с 1941 г., гв. ефрейтор, разведчик, 120 опс. Награжден орденом Отечественной войны II степени, медалями «За отвагу», «За боевые заслуги», «За оборону Сталинграда», «За победу над Германией в Великой Отечественной войне 1941–1945 гг.». После войны работал на Сотницынском сахарном заводе.

ШАВЫРИН Иван Ефимович, род. в 1924 г., Тульская губ., Тульский уезд, д. Западный Хутор, на фронте с мая 1942 г., гв. старшина, ком. орудия, 18 гв. вдсп, 7 гв. вдд, Юго-Западный, 2-й, 3-й Украинские фронты, дважды ранен. Награжден орденами Отечественной войны II степени, Славы III степени.

Из наградного листа: *«При отражении контратаки немецкой пехоты с танками 11 января 1945 года проявил мужество и отвагу. Подпустив немецкий бронетранспортер на близкое расстояние, точным выстрелом подбил его. Будучи раненным, не ушел с поля боя, а продолжал вести сильный огонь по немцам, чем способствовал отражению контратаки. Достоин правительственной награды – ордена Славы III степени. Командир полка гв. подполковник Чухлин. 16 января 1945 г.».*

ШАДСКИЙ Валентин Васильевич, род. в 1927 г., Тульская губ., Богородицкий уезд, с. Кресты, на фронте с января 1945 г., рядовой, артиллерист, 45 сп. Награжден медалью «За победу над Германией в Великой Отечественной войне 1941–1945 гг.». После войны работал в Сасовском военкомате.

ШАЕВ Иван Максимович, род. в 1903 г., Тамбовская губ., Елатомский уезд, с. Студенец, на фронте с июня 1943 г., ефрейтор, ком. отд., 518 сп, 129 сд, Брянский, Белорусский фронты, дважды ранен. Награжден орденом Красной Звезды, медалями «За отвагу», «За победу над Германией в Великой Отечественной войне 1941–1945 гг.». После войны работал в конторе «Главпищетара». Умер в 1950 г.

Из наградного листа: *«В боях 23 января 1945 года тов. Шаев скрытно, ползком, подобрался к траншее, в это время подползли бойцы его отделения. Бросив гранату, с криком «Ура!» пошли на рукопашную схватку и завязали траншейный бой. Тов. Шаев в этом бою убил восемь гитлеровцев. Когда траншея была очищена, он первым, увлекая своих бойцов, бросился в господский двор и занял оборону у одного из домов. Своим огнем отвлек огневые точки гитлеровцев от основных наших сил. В это время пехота пошла в наступление и овладела населенным пунктом. Достоин награждения орденом Красной Звезды. Командир полка полковник Самойленко. 23 февраля 1945 г.».*

ШАЗОЛИН Степан Иванович, род. 6.05.1907 г., Тамбовская губ., Елатомский уезд, с. Гремячево, на фронте с октября 1941 г. Награжден медалью «За победу над Германией в Великой Отечественной войне 1941–1945 гг.». После войны работал в колхозе «Путь Ильича».

ШАЙХУТДИНОВ Сагдудин Шайхутдинович, род. 15.09.1919 г. В Красную Армию призван в октябре 1939 г., мл. сержант. Награжден медалями «За боевые заслуги», «За победу над Германией в Великой Отечественной войне 1941–1945 гг.». После войны работал в совхозе «Свобода». Умер 2.07.1985 г.

ШАЛАГИН Владимир Иванович, род. в 1925 г., Рязанская губ., Сасовский уезд, с. Сасово, на фронте с января 1944 г., рядовой. После войны работал в Сасовском «Смешторге».

ШАЛАЕВ Александр Федорович, род. в 1918 г., Тамбовская губ., Елатомский уезд, с. Сасово. В Красную Армию призван в 1938 г., на фронте с июня 1941 г., старшина, ком. отд., 27 ждбр, дважды тяжело ранен. Награжден медалями «За отвагу», «За победу над Германией в Великой Отечественной войне 1941–1945 гг.». После войны работал крановщиком.

ШАЛАЕВ Владимир Николаевич, род. в 1923 г., Рязанская губ., Елатомский уезд, на фронте с октября 1941 г., гв. лейтенант, ком. взвода, 266 гв. сп, 88 гв. сд, Западный, Донской, Юго-Западный, 1-й Белорусский фронты, ранен. Награжден орденом Красной Звезды, медалью «За отвагу».

Из наградного листа: *«22.07.1943 года в боях за высоту Безымянная ворвался со своим взводом в боевые порядки пехоты противника, уничтожил до двух взводов пехоты и сам лично из автомата уничтожил 15 фашистов. В бою был ранен. Достоин правительственной награды – медали «За отвагу». Командир полка гв. майор Кокосов. 5 августа 1943 г.».*

ШАЛАЕВ Николай Иванович, род. в 1925 г., Рязанская губ., Сасовский уезд, с. Лукьяново, на фронте с августа 1943 г., ст. сержант, артиллерист, 885 зенап. Участник войны с Японией. Награжден орденом Отечественной войны II степени. После войны работал в цехе № 4 Рязанского станкозавода.

ШАЛЬНОВ Владимир Ильич, род. в 1927 г., Рязанская губ., Сасовский уезд, д. Русановка, на фронте с ноября 1944 г., рядовой, стрелок, 13 сп. Награжден медалью «За победу над Германией в Великой Отечественной войне 1941–1945 гг.». После войны работал в колхозе «Россия».

ШАМКИН Илья Иванович, род. в 1918 г., Тамбовская губ., Елатомский уезд, с. Шурмашь, на фронте с 1942 г., старшина, артиллерист, 1077 сп, трижды ранен. Награжден медалью «За победу над Германией в Великой Отечественной войне 1941–1945 гг.». После войны работал электромонтером на Сасовском заводе «Автозапчасти».

ШАМУХИН Василий Иванович, род. 3.01.1921 г., Тамбовская губ., Елатомский уезд, с. Ржавец, на фронте с 1941 г., рядовой, разведчик, 176-я отд. разведывательная рота, 137 сд. Награжден орденом Отечественной войны II степени, медалями «За боевые заслуги», «За победу над Германией в Великой Отечественной войне 1941–1945 гг.». После войны работал шофером на Сасовской автобазе.

ШАМУХИНА Анна Ивановна, род. в 1921 г., Тамбовская губ., Елатомский уезд, на фронте с 1941 г., эвакогоспиталь.

ШАНКОВ Кузьма Григорьевич, род. в 1925 г., Рязанская губ., Сасовский уезд, д. Каменка, на фронте с августа 1945 г., ефрейтор, минометчик, 36 сп. Участник войны с Японией. Награжден орденом Отечественной войны II степени. После войны работал в совхозе «Свобода».

ШАНКОВ Николай Семенович, род. в 1925 г., Рязанская губ., Сасовский уезд, д. Каменка, на фронте с августа 1945 г., рядовой, артиллерист, 99 сп. Участник войны с Японией. Награжден орденом Отечественной войны II степени. После войны работал в совхозе «Пичкиряевский».

ШАПОВАЛОВ Николай Алексеевич, род. в 1927 г., Украинская ССР, Одесская губ., п. Ширяево, на фронте с декабря 1944 г., рядовой, повар, 373 сп. Награжден медалью «За победу над Германией в Великой Отечественной войне 1941–1945 гг.». После войны работал на автотранспортном предприятии.

ШАРАШКИН Алексей Никитович, род. 29.03.1917 г., Тамбовская губ., Елатомский уезд, с. Старое Березово. В Красную Армию призван в декабре 1939 г., лейтенант. Награжден орденом Отечественной войны I степени, медалями «За отвагу», «За победу над Германией в Великой Отечественной войне 1941–1945 гг.».

ШАРАШКИН Борис Никитович, род. 4.01.1921 г., Тамбовская губ., Елатомский уезд, с. Старое Березово, на фронте с сентября 1942 г., мл. сержант, метеоролог, ранен. Награжден медалью «За победу над Германией в Великой Отечественной войне 1941–1945 гг.». После войны работал на Сасовском молококомбинате.

ШАРАШКИН Василий Степанович, род. 15.07.1909 г., Тамбовская губ., Елатомский уезд, с. Ернеево (с. Лотказино), на фронте с октября 1941 г. Награжден орденом Отечественной войны II степени, медалью «За победу над Германией в Великой Отечественной войне 1941–1945 гг.». После войны работал кузнецом в колхозе им. Калинина. Умер 26.08.1992 г.

ШАРАШКИН Иван Степанович, род. в 1925 г., Рязанская губ., Сасовский уезд, с. Старое Березово. После войны работал кузнецом в передвижной механизированной колонне № 128.

ШАРАШКИН Илья Егорович, род. в 1924 г., Рязанская губ., с. Новое Березово, рядовой, тракторист. После войны работал трактористом в Сасовском лесхозе.

ШАРОВ Александр Иванович, род. в 1914 г., Тамбовская губ., Елатомский уезд, с. Сотницыно, на фронте с июля 1941 г., гв. мл. лейтенант, ком. взвода, 95 гв. сп, 31 гв. сд, дважды ранен. Награжден орденом Отечественной войны II степени.

Из наградного листа: *«13.12.1943 года взвод под руководством тов. Шарова, несмотря на ураганный огонь противника, после арт. обработки переднего края обороны противника первым ворвался в траншеи противника, где тов. Шаров лично уничтожил четырех немцев, и благодаря правильному руководству боем тов. Шарова захваченный рубеж был закреплен. Достоин награждения орденом Отечественной войны II степени. Командир 95 гв. сп гв. подполковник П.А. Лещенко. 26 декабря 1943 г.».*

ШАРОВ Алексей Семенович, род. в 1912 г., Тамбовская губ., Елатомский уезд, на фронте с 1941 г., рядовой, шофер, 537 оатб, 33 А. Награжден медалью «За боевые заслуги».

ШАРОВ Аркадий Михайлович, род. в 1920 г., г. Москва, на фронте с 1941 г., ст. сержант, ранен. После войны работал сторожем Сотницынского сельсовета. Умер 1.06.1953 г.

ШАРОВ Борис Владимирович, род. в 1926 г., Рязанская губ., Сасовский уезд, с. Сотницыно, на фронте с ноября 1943 г., гв. рядовой, шофер, 25 гв. тбр. Награжден медалями «За боевые заслуги», «За победу над Германией в Великой Отечественной войне 1941–1945 гг.».

ШАРОВ Борис Михайлович, род. в 1925 г., Рязанская губ., Сасовский уезд, д. Заречная, на фронте с августа 1941 г., рядовой, разведчик, 334 озадн, Ленинградский, Южный фронты, множественные ранения. Награжден медалями «За отвагу», «За победу над Германией в Великой Отечественной войне 1941–1945 гг.». После войны работал токарем на Сотницынском сахарном заводе.

ШАРОВ Василий Иванович, род. в 1919 г., Тамбовская губ., Елатомский уезд, с. Сотницыно. В Красную Армию призван в 1939 г. Участник советско-финляндской войны. На фронтах Великой Отечественной войны с июля 1941 г., сержант, 14 мсп, Ленинградский фронт, тяжело ранен. Награжден медалью «За отвагу». После войны работал бухгалтером в Ленинградском райвоенкомате, г. Москва.

ШАРОВ Василий Михайлович, род. в 1914 г., Тамбовская губ., Елатомский уезд,с. Сотницыно, на фронте с сентября 1941 г., ст. сержант, ком. взвода., 1 мехбр, Брянский, Воронежский фронты. Награжден орденом Отечественной войны II степени, медалью «За отвагу». После войны работал в Сотницынском свеклосовхозе.

ШАРОВ Владимир Лаврентьевич, род. в 1896 г., Тамбовская губ., Елатомский уезд, с. Сотницыно, на фронте с октября 1941 г., рядовой, стрелок, 259 сп, 179 сд, дважды ранен. Награжден орденом Славы III степени.

ШАРОВ Дмитрий Семенович, род. в 1913 г., Тамбовская губ., Елатомский уезд, с. Мыс Доброй Надежды, на фронте с августа 1943 г., гв. рядовой, шофер, 198 гв. обс, Волховский, Ленинградский, 3-й Прибалтийский, Карельский, 2-й Белорусский фронты. Награжден орденом Красной Звезды, медалями «За боевые заслуги», «За победу над Германией в Великой Отечественной войне 1941–1945 гг.». После войны работал слесарем на водокачке.

Из наградного листа: *«23 февраля 1945 года получил приказание срочно доставить имущество связи для наводки линии связи на КП 102 гв. сд. В результате артиллерийского огня противника машина была выведена из строя. Под огнем противника, исправив повреждения, тов. Шаров доставил к установленному сроку имущество, тем самым способствовал своевременной дачи связи. Инициативный, хорошо знающий свое дело, гв. рядовой Шаров в период наступательных операций безаварийно наездил 8160 км, сэкономил 10% горючего. Достоин правительственной награды – ордена Красной Звезды. Командир 198 гв. обс гв. подполковник А.А. Борзов. 7 апреля 1945 г.».*

ШАРОВ Иван Николаевич, род. в 1920 г., Тамбовская губ., Елатомский уезд. В Красную Армию призван в мае 1941 г., рядовой, автоматчик, 108 тбр, 50 А, Западный фронт. Награжден медалью «За боевые заслуги».

ШАРОВ Мизаил Антонович, род. в 1923 г., Рязанская губ., Елатомский уезд, гв. сержант, мастер авиавооружения, 12 гв. пбап, Балтийский флот. Награжден медалью «За боевые заслуги».

ШАРОВ Николай Александрович, род. в 1910 г., Тамбовская губ., Елатомский уезд, на фронте с 1941 года, лейтенант, ком. взвода ПТО, 1289 сп, 110 сд, Западный, 2-й Белорусский фронты, ранен. Награжден двумя орденами Красной Звезды.

Из наградного листа: *«11.02.1945 года в Восточной Пруссии противник сильным огнем препятствовал продвижению нашим стрелковым подразделениям. Тов. Шаров организовал меткий сильный огонь из пушек своего взвода, в результате чего уничтожил три пулеметные точки противника и до десяти немецких солдат, чем способствовал успешному продвижению стрелковым подразделениям вперед... За стойкость и мужество, проявленные в бою, достоин правительственной награды – ордена Красной Звезды. Командир 1289 сп подполковник Л.С. Елкин. 2 марта 1945 г.».*

ШАРОВ Николай Васильевич, род. в 1922 г., Тамбовская губ., Елатомский уезд, д. Заречная, на фронте с июня 1941 г., сержант, моторист, автошкола пилотов, ранен. Награжден медалью «За победу над Германией в Великой Отечественной войне 1941–1945 гг.». После войны работал экспедитором на ст. Сасово.

ШАРОВ Николай Лаврентьевич, род. 4.05.1892 г., Тамбовская губ., Елатомский уезд, с. Сотницыно, на фронте с июля 1941 г., рядовой, ранен. Награжден медалью «За победу над Германией в Великой Отечественной войне 1941–1945 гг.». Умер 30.01.1973 г.

ШАРОВ Николай Семенович, род. 26.12.1921 г., Тамбовская губ., Елатомский уезд, д. Заречная, на фронте с июля 1941 г., гв. мл. сержант, зав. складом, 3 гв. ТА, 1-й Украинский фронт, тяжело ранен, контужен. Награжден орденами Отечественной войны II степени, Красной Звезды, медалями «За отвагу», «За боевые заслуги», «За взятие Берлина», «За освобождение Праги», «За победу над Германией в Великой Отечественной войне 1941–1945 гг.». После войны работал нач. военизированной охраны на Сотницынском сахарном заводе.

ШАРОВ Павел Иванович, род. в 1914 г., Тамбовская губ., Елатомский уезд, д. Заречная. В Красную Армию призван в марте 1941 г., рядовой, стрелок, 264 сб. Награжден медалью «За победу над Германией в Великой Отечественной войне 1941–1945 гг.». После войны работал бригадиром полеводческой бригады в колхозе им. Горького.

ШАРОНОВ Александр Федорович, род. в 1898 г., Тамбовская губ., Елатомский уезд, с. Поляки-Майданы, на фронте с октября 1941 г.

ШАРЯНОВ Дмитрий Павлович, род. в 1927 г., Рязанская губ., Сасовский уезд, д. Воскресенка, на фронте с декабря 1944 г., рядовой, шофер, 5 оатп. Награжден медалью «За победу над Германией в Великой Отечественной войне 1941–1945 гг.». После войны работал в колхозе им. Калинина.

ШАТИЛОВ Николай Степанович. После войны работал в Сасовском летном училище гражданской авиации.

ШАТЛЫГИН Андрей Иванович, род. в 1909 г., Тамбовская губ., Елатомский уезд, с. Заболотье, на фронте с октября 1941 г.

ШАТЫЛКИН Илья Иванович, род. в 1905 г., Тамбовская губ., Елатомский уезд, с. Сасово, на фронте с октября 1941 г.

ШАХВАТОВ Иван Васильевич, род. в 1913 г., Тамбовская губ., Елатомский уезд, с. Сасово, на фронте с июля 1942 г., гв. рядовой, шофер, 56 гв. минп, Центральный, 1-й Белорусский фронты. Награжден орденом Отечественной войны II степени, медалями «За отвагу», «За победу над Германией в Великой Отечественной войне 1941–1945 гг.». После войны работал электромехаником в конторе связи, г. Сасово.

ШАХВАТОВ Петр Алексеевич, род. в 1918 г., Тамбовская губ., Елатомский уезд, с. Сасово. В Красную Армию призван в 1938 г., ст. сержант, механик-водитель, 106 тбр, 3 ТА, Западный фронт. Награжден орденами Отечественной войны I, II степени, Красного Знамени, двумя орденами Красной Звезды, медалью «За отвагу».

ШАЧНЕВ Григорий Николаевич, род. в 1914 г., г. Москва, на фронте с 1942 г., рядовой, ранен, контужен. Награжден медалью «За победу над Германией в Великой Отечественной войне 1941–1945 гг.». Умер 24.03.1982 г.

ШАШКИН Андрей Иванович, род. в 1924 г., Рязанская губ., с. Ключи, на фронте с августа 1942 г., сержант, ком. огнеметного отд., 25 оов, 22 ск, Западный, 1-й, 4-й Украинские фронты. Награжден двумя орденами Отечественной войны II степени. После войны работал в совхозе «Батьковский».

Из наградного листа: *«В боях по уничтожению окруженной группировки противника в г. Бреслау сержант Шашкин проявил мужество и героизм. 8 марта 1945 года, продвигаясь вперед со своим отделением, на северной окраине 629-го квартала попал в окружение. Благодаря исключительной храбрости сержант Шашкин, находясь в окружении в течение 28 часов, вел непрерывный ожесточенный бой с противником. Получив приказ пробиваться из окружения, сержант Шашкин гранатами и автоматным огнем, с криками «Ура!» прорвал кольцо окружения и вышел на исходные рубежи. Достоин награждения орденом Отечественной войны II степени».*

ШАШКИН Иван Иванович, род. в 1922 г., Тамбовская губ., Елатом-

ский уезд, с. Ключи, на фронте с 1941 г., рядовой, стрелок, 1077 сп. Награжден медалью «За победу над Германией в Великой Отечественной войне 1941–1945 гг.». После войны работал ст. мастером на ж/д ст. Сасово.

ШАШКИН Илья Иванович, род. в 1918 г., Тамбовская губ., Елатомский уезд, с. Шурмашь, старшина, адъютант ком. полка, 508 сп, 174 сд, 21 А, Западный, Сталинградский фронты, тяжело ранен. Награжден орденами Отечественной войны I, II степени, Славы III степени, медалями «За отвагу», «За боевые заслуги», «За победу над Японией».

Из наградного листа: *«...31 октября 1943 года, находясь в первом стрелковом батальоне непосредственно у переднего края нашей обороны, заметил движение живой силы на стороне противника. Доложил это командиру полка. Через некоторое время противник пошел в контратаку, но наши подразделения были о ней предупреждены. Прямой наводкой из танка был выведен из строя наводчик ПТР, тогда его заменил Шашкин, и несколькими точными попаданиями танк был выведен из строя, и контратака отражена. Тов. Шашкин помог отразить контратаку, проявив при этом мужество, отвагу и инициативу. Командование полка ходатайствует о представлении к правительственной награде – ордену Красного Знамени. Командир полка майор И.А. Безносюк. 10 ноября 1943 г. Приказом № 13/н от 12.12.1943 г. награжден орденом Отечественной войны II степени».*

ШАШКИН Т.А., род. в 1902 г., Тамбовская губ., Елатомский уезд, с. Сасово, на фронте с декабря 1941 года.

ШАШКИН Федор Егорович, род. в 1914 г., Тамбовская губ., Елатомский уезд, с. Шурмашь, на фронте с октября 1941 г., рядовой, плотник, 556 бао. Награжден медалями «За боевые заслуги», «За оборону Сталинграда». После войны работал в совхозе Клары Цеткин, отделение «Батьковское».

ШАШУРИН Семен Егорович, род. 13.04.1911 г., Тамбовская губ., Елатомский уезд, на фронте с декабря 1941 г. После войны работал директором 8-летней школы, с. Агломазово.

ШВЕЦОВ Владимир Константинович, род. в 1923 г., Рязанская губ., Елатомский уезд, д. Хреново, на фронте с августа 1942 г.

ШЕБУКОВ Илья Николаевич, род. в 1925 г., Рязанская губ., Сасовский уезд, с. Шевали-Майданы, на фронте с 1943 г., зенитчик. Награжден медалью «За победу над Германией в Великой Отечественной войне 1941–1945 гг.». После войны работал шкипером на речном флоте. Умер 16.08.2002 года.

ШЕВЛЯГИН Иван Григорьевич, род. 18.08.1919 г., Тамбовская губ., Елатомский уезд. В Красную Армию призван в 1939 г., на фронте с 1941 г., сержант, ком. орудия, 29 тбр, ранен. Награжден орденами Отечественной войны II степени, Красной Звезды. После войны работал в колхозе «Правда».

Из наградного листа: *«Тов. Шевлягин, находясь в бою под Новгородом, личным примером увлекал бойцов расчета на выполнение поставленной задачи. За время боев с 19 по 22 марта 1943 года расчетом тов. Шевлягина уничтожено два дзота противника, один наблюдательный пункт и склад боеприпасов. Во время дуэли с орудием противника, стрелявшим по орудию тов. Шевлягина, у него выбыл весь расчет. Тов. Шевлягин встал к орудию и подавил пушку противника. За отвагу, мужество, проявленные во время боев, достоин правительственной награды – ордена Красной Звезды. Командир противотанковой батареи 20 тбр капитан Громов. 26 марта 1943 г.».*

ШЕВЛЯГИН Павел Егорович, род. 24.02.1922 г., Тамбовская губ., Елатомский уезд, с. Новое Березово, на фронте с 1941 г., гв. рядовой, шофер, 80 гв. зенап, Брянский фронт. Награжден орденом Отечественной войны II степени, медалями «За отвагу», «За боевые заслуги», «За освобождение Варшавы». После войны работал стрелком 2-го отряда военизированной охраны.

ШЕВЛЯГИН Павел Иванович, род. в 1918 г., Тамбовская губ., Елатомский уезд, рядовой, ранен. Умер в 1962 г.

ШЕВЛЯГИН Павел Максимович, род. 26.04.1923 г., Рязанская губ., Елатомский уезд, с. Новое Березово, на фронте с ноября 1941 г., мл. сержант, разведчик-наблюдатель, 107 тбр, 16 тк, Юго-Западный, Сталинградский, Центральный фронты, дважды тяжело ранен. Награжден медалями «За отвагу», «За победу над Германией в Великой Отечественной войне 1941–1945 гг.». После войны работал в колхозе «Правда».

ШЕВЛЯГИН Федор Григорьевич, род. в 1914 г., Московская губ., на фронте с июня 1941 г., мл. сержант, разведчик-наблюдатель, 143 осбр, 6 гв. А, Калининский, 1-й Прибалтийский фронты, ранен. Награжден орденом Красной Звезды, тремя медалями «За отвагу», медалью «За победу над Германией в Великой Отечественной войне 1941–1945 гг.». Умер 10.03.1985 г.

Из наградного листа: *«20.01.1945 года при контратаке противника тов. Шевлягин проявил себя мужественным и стойким бойцом. Дей-*

ствовал самоотверженно и смело, вызывал и направлял минометный огонь на скопление пехоты противника, своевременно доносил обстановку. Когда минометная батарея израсходовала все боеприпасы, тов. Шевлягин нашел трофейные мины и организовал поднос их своей минометной батарее, этим способствовал нанесению больших потерь противнику. Достоин правительственной награды – ордена Красной Звезды. Командир моторизованного батальона автоматчиков капитан Телегин. 30 января 1945 г.».

ШЕЛУПЕНКО Василий Кириллович, род. 26.04.1915 года, г. Днепропетровск. В 1937 году окончил Балашовскую школу пилотов, мл. лейтенант, штурман авиаполка. Награжден медалями «За боевые заслуги», «За победу над Германией в Великой Отечественной вой-не 1941–1945 гг.». После войны работал ст. штурманом в Сасовском летном училище гражданской авиации.



ШЕЛУХИН Иван Тимофеевич, род. в 1925 г., Рязанская губ., Шацкий уезд, с. Аксельмеево, рядовой. После войны работал слесарем в локомотивном депо.

Кавалер ордена Славы I, II и III степени

Почетный гражданин города Сасово

ШЕМАРОВ Василий Михайлович, род. 7.09.1922 г., Тамбовская губ., Елатомский уезд, с. Подболотье, на фронте с июня 1941 г., старшина, пом. ком. взвода, 58 гв. сд, 38 А, 1-й Украинский фронт. Награжден тремя орденами Отечественной войны I степени, орденами Отечественной войны II степени, Александра Невского I степени, Красной Звезды, Славы I, II и III степени, медалями «За взятие Будапешта», «За взятие Вены». После войны работал в локомотивном депо ж/д ст. Сасово. Награжден медалью «За трудовое отличие», знаками «Почетный ветеран МРЖД», «Почетный железнодорожник».

ШЕМАРОВ Иван Кузьмич, род. в 1920 г., Тамбовская губ., Елатомский уезд, с. Подболотье, на фронте с 1941 г., ст. сержант, ком. отд. связи, 18 минбр, Западный, Калининский, 1-й Прибалтийский фронты, ранен. Награжден орденом Отечественной войны I степени, медалью «За отвагу». После войны работал киномехаником в Сасовской киносети.

ШЕМАРОВ Кузьма Дмитриевич, род. в 1912 г., Тамбовская губ., Елатомский уезд, с. Подболотье, на фронте с июля 1941 г., рядовой, конный связной штаба, 386 сп, дважды тяжело ранен. Награжден орденом Красной Звезды, медалями «За боевые заслуги», «За победу над Германией в Великой Отечественной войне 1941–1945 гг.». После войны работал мельником в колхозе «Шаг в коммуну».

Из наградного листа: *«Тов. Шемаров в боях на Карельском перешейке с 11 по 27 июня 1944 года обеспечивал доставку боевых приказов, распоряжений в батальоны. Все боевые приказы доставлял в срок, чем способствовал успеху наступления. При наступлении на высоту 38,0 Выборгского района, когда 1-й стрелковый батальон был окружен, тов. Шемаров под артиллерийско-минометным огнем противника скрытно пробрался на высоту и доставил боевой приказ. За проявленные мужество и отвагу достоин правительственной награды – ордена Красной Звезды. Командир 386 сп подполковник Савченко. 29 июня 1944 г.».*

ШЕМАРОВ Кузьма Кузьмич, род. 1.11.1912 г., Тамбовская губ., Елатомский уезд, с. Подболотье, на фронте с июля 1941 г., рядовой, множественные ранения. После войны работал мельником в колхозе «Шаг в коммуну». Умер 18.03.1994 года.

ШЕМАРОВ Николай Кузьмич, род. в 1926 г., Рязанская губ., Сасовский уезд, с. Подболотье, на фронте с марта 1944 г., рядовой, шофер, 10 тп. Награжден медалями «За взятие Кенигсберга», «За победу над Германией в Великой Отечественной войне 1941–1945 гг.». После войны работал в межколхозной строительной организации, г. Сасово.

ШЕМУКОВ Дмитрий Петрович, род. в 1922 г., Тамбовская губ., Елатомский уезд. Награжден орденами Отечественной войны II степени, Красной Звезды. После войны работал учителем в Читинской обл.

ШЕРЕМЕТЬЕВ Василий Клементьевич, род. в 1919 г., г. Камышин. В Красную Армию призван в 1939 году, ст. старшина, нач. связи, 751 авп, 8 гв. ад. Награжден орденом Отечественной войны I, II степени, двумя орденами Красной Звезды, медалями «За боевые заслуги», «За оборону Москвы», «За оборону Сталинграда», «За оборону Ленинграда», «За взятие Кенигсберга».

ШЕРЕШОВ Иван Андреевич, род. в 1908 г., Тамбовская губ., Елатомский уезд, с. Пичкиряево, на фронте с октября 1941 г., рядовой, стрелок. 53 сп. Участник войны с Японией. После войны работал в колхозе «Победа».

ШЕСТЕРКИН Александр Терентьевич, род. в 1912 г., Тамбовская губ., Елатомский уезд, с. Агломазово, на фронте с октября 1941 г., рядовой, автоматчик, 543 сп, 120 сд, 1-й Украинский фронт. Награжден двумя медалями «За боевые заслуги», медалью «За победу над Германией в Великой Отечествен-

ной войне 1941–1945 гг.». После войны работал в колхозе «Ударник».

ШЕСТЕРКИН Алексей Филимонович, род. 14.10.1923 г., Рязанская губ., Елатомский уезд, с. Агломазово, на фронте с октября 1941 г., рядовой, радиотелеграфист, 141 сд, тяжело ранен. Награжден медалью «За победу над Германией в Великой Отечественной войне 1941–1945 гг.». После войны работал скотником в колхозе «Ударник». Умер 13.11.2008 г.

ШЕСТЕРКИН Иван Дмитриевич, род. 24.02.1924 г., Рязанская губ., Елатомский уезд, с. Агломазово, на фронте с 1942 г., гв. сержант. Награжден орденом Отечественной войны II степени, медалью «За победу над Германией в Великой Отечественной войне 1941–1945 гг.». После войны работал в колхозе «Ударник». Избирался депутатом Агломазовского сельсовета. Умер 23.07.1991 г.

ШЕСТЕРКИН Николай Терентьевич, род. в 1892 г., Тамбовская губ., Елатомский уезд, на фронте с 1942 г., ст. сержант, пом. ком. ремонтного взвода, 9 раб, 17 ВА, Западный, 2-й, 3-й Украинские фронты. Награжден медалью «За боевые заслуги».

ШЕСТЕРНЕВ Виктор Ильич, род. в 1923 г., Рязанская губ., Елатомский уезд, с. Вялсы, на фронте с июня 1942 г., мл. лейтенант, ст. разведчик, 374 сд, 8 А, Волховский, Ленинградский, 3-й Прибалтийский фронты, дважды ранен. Награжден двумя медалями «За отвагу», медалями «За боевые заслуги», «За победу над Германией в Великой Отечественной войне 1941–1945 гг.».

ШЕСТЕРНЕВ Петр Петрович, род. 12.06.1913 г., Тамбовская губ., Елатомский уезд, с. Вялсы, на фронте с 1941 г. После войны работал председателем колхоза «Победа». Умер 2.02.1964 г.

ШЕСТЕРНЕВ Сергей Петрович, род. в 1918 г., Тамбовская губ., Елатомский уезд, с. Вялсы. В Красную Армию призван в декабре 1939 г., гв. ст. сержант, воздушный стрелок-радист, 34 гв. бап, 276 бад, Ленинградский, 3-й Прибалтийский фронты. Награжден орденами Отечественной войны II степени, Красной Звезды, Славы III степени, медалью «За победу над Германией в Великой Отечественной войне 1941–1945 гг.». Умер 13.06.1963 г.

ШЕСТЕРОВ Василий Фролович, род. в 1912 г., Тамбовская губ., Елатомский уезд, с. Огарево-Почково, на фронте с июня 1941 г., сержант, стрелок, 24 сбр, Ленинградский фронт, ранен. Награжден орденом Отечественной войны II степени, медалями «За боевые заслуги», «За победу над Германией в Великой Отечественной войне 1941–1945 гг.». После войны работал плотником в дорожном отделе № 45.

ШИБАРШИН Иван Васильевич, род. в 1908 г., Тамбовская губ., Елатомский уезд, с. Соловьяновка, на фронте с июля 1941 г., рядовой, дважды ранен. Награжден медалью «За победу над Германией в Великой Отечественной войне 1941–1945 гг.».

ШИБИТОВ Иван Иванович, род. в 1917 г., Тамбовская губ., Елатомский уезд, с. Истнеево, на фронте с января 1942 г., сержант, нач. компрессорной станции, 45 ждбр, Сталинградский, Донской, Южный, Белорусский, 1-й Украинский фронты. Награжден орденом Красной Звезды, медалями «За боевые заслуги», «За оборону Сталинграда», «За победу над Германией в Великой Отечественной войне 1941–1945 гг.». После войны работал в Сотницынском свеклосовхозе.

ШИБИТОВ Михаил Иванович, род. 5.01.1921 г., Тамбовская губ., Елатомский уезд, с. Сасово, на фронте с 1941 г., сержант, нач. автомобильной радиостанции, тяжело ранен. Участвовал в обороне Москвы, битве на Курской дуге. Награжден орденом Отечественной войны II степени. После войны работал осмотрщиком вагонов в вагоноремонтном депо.

ШИГАНОВ Яков Емельянович, род. в 1910 г., Тамбовская губ., Елатомский уезд, с. Глядково, на фронте с марта 1942 г., мл. сержант, орудийный номер, 303 сд, 27 гв. ск, 7 гв. А, Юго-Западный, 2-й Украинский фронты, трижды ранен. Награжден медалью «За отвагу». После войны работал на пристани, г. Касимов. Умер 11.04.1999 г.

Из наградного листа: *«1 января 1945 года в районе переправы восточнее 800 метров деревни Судов (Чехословакия) при отражении контратаки противника в составе орудийного расчета уничтожил два бронетранспортера и одну автомашину с боеприпасами. Лично из автомата уничтожил пять солдат противника. Достоин правительственной награды – медали «За отвагу». Командир дивизиона капитан Малов. 3 января 1945 г.».*

ШИЛИН Антон М., род. в 1903 г., Тамбовская губ., Елатомский уезд, с. Поляки-Майданы, на фронте с октября 1941 г.

ШИЛИН Иван Петрович, род. в 1903 г., Тамбовская губ., Елатомский уезд, с. Ласицы, на фронте с августа 1941 г., ст. лейтенант административной службы, делопроизводитель, казначей, госпиталь легкораненых № 3478, 4 Уд. А, 1-й Прибалтийский фронт, ранен. Награжден медалями «За боевые заслуги», «За победу над Германией в Великой Отечественной войне 1941–1945 гг.».

ШИЛИН Кузьма Петрович, род. в 1908 г., Тамбовская губ., Елатомский уезд, с. Ласицы. После войны работал в колхозе «Новый путь».

ШИЛИН Михаил Иванович, род. в 1903 г., Тамбовская губ., Елатомский уезд, с. Сасово, на фронте с июля 1941 г., рядовой, 11 гв. мехбр, тяжело ранен. После войны работал на Ушаковском лесопильном заводе. Умер 25.07.1980 г.

ШИЛИН Николай Митрофанович, род. в 1922 г., Тамбовская губ., Елатомский уезд, с. Темгенево, на фронте с октября 1943 г., тяжело ранен. Умер 21.05.1958 г.

ШИЛИН Петр Иванович, род. в 1911 г., Тамбовская губ., Елатомский уезд, с. Темгенево, на фронте с сентября 1941 г., старшина, пом. ком. взвода, 285 сд. После войны работал кочегаром на Сасовском хлебозаводе.

ШИЛИН Петр Степанович, род. в 1901 г., Тамбовская губ., Елатомский уезд, с. Темгенево, на фронте с октября 1941 г.

ШИЛКИН Николай Кузьмич, род. в 1922 г., Тамбовская губ., Елатомский уезд, д. Мокрая Хохловка, на фронте с января 1941 г., сержант, ст. радиотелеграфист. Участник войны с Японией. Награжден орденом Отечественной войны II степени. После войны работал в «Гидрометеослужбе».

ШИЛКОВ Григорий Савельевич,



род. 6.02.1915 г., Тамбовская губ., Елатомский уезд, д. Жданово, на фронте с августа 1941 г., мл. лейтенант, ст. приемщик 546-й военно-почтовой станции, Северо-Западный фронт. Награжден орденом Отечественной войны II степени, медалью «За боевые заслуги». После войны работал грузчиком на Сасовской ткацкой фабрике.

ШИЛОВ Александр Иванович, род. 23.01.1923 г., Украинская ССР, Харьковская губ., на фронте с марта 1943 г., ст. сержант, ком. отд., 4 сбр.

ШИЛОВ Василий Николаевич, род. в 1906 г., Тамбовская губ., Елатомский уезд, с. Мордвиново, на фронте с октября 1941 г., рядовой, линейный надсмотрщик, Воронежский, 1-й Украинский фронты, контужен. Награжден медалью «За боевые заслуги».

ШИЛОВ Григорий Иванович, род. в 1903 г., Тамбовская губ., Елатомский уезд, д. Мордвиново, на фронте с января 1942 г., рядовой, понтонер, 130 омпомб, Северо-Западный, 3-й Украинский фронты. Награжден медалью «За боевые заслуги».

ШИЛОВ Григорий Иванович, род.



в 1909 г., Тамбовская губ., Елатомский уезд, д. Мордвиново, на фронте с 1941 г., рядовой, понтонер, 5 мпбр, Северо-Западный, 3-й Украинский фронты. Награжден орденами Оте-чественной войны II степени, Красной Звезды, медалью «За освобождение Праги». После войны работал маляром. Умер 7.12.1993 г.

Из наградного листа: *«За время службы во взводе отдела контрразведки СМЕРШ показал себя с положительной стороны, добросовестно относится к охране государственных преступников, находящихся под арестом. Во время побега одного из преступников из-под ареста получил задание государственного преступника найти. Благодаря личной инициативе преступник был обнаружен и доставлен в отдел. За добросовестное отношение по охране гос. преступников и задержания одного преступника, сбежавшего из-под ареста, а также за выполнение специального задания в районе боевых действий достоин награждения медалью «За отвагу». Командир 140 омпб майор Ковалев. 25 октября 1944 г. Приказом № 187/н от 26.10.1944 г. награжден медалью "За боевые заслуги"».*

ШИЛОВ Иван Семенович, род. в 1910 г., Тамбовская губ., Елатомский уезд, д. Мордвиново, на фронте с октября 1941 г.

ШИЛОВ Константин Александрович, род. в 1916 г., Тамбовская губ., Моршанский уезд, с. Земетчино, ст. сержант, ком. отд.

ШИЛОВ Федор Николаевич, род. в 1910 г., Тамбовская губ., Елатомский уезд, д. Мордвиново, на фронте с декабря 1941 г., рядовой, связист. Награжден медалями «За оборону Москвы», «За победу над Германией в Великой Отечественной войне 1941–1945 гг.». После войны работал электромонтером на Сасовском отделении Московско-Рязанской железной дороги.

ШИЛОВ Федор Семенович, род. в 1914 г., Тамбовская губ., Елатомский уезд, д. Мордвиново, на фронте с мая 1942 г., мл. сержант, ком. отд. связи, 10 ждбр, Калининский, 1-й Прибалтийский фронты. Награжден медалью «За боевые заслуги». После войны работал в Сасовском летном училище гражданской авиации.

ШИЛОВ Яков Андреевич, род. в 1911 г., Тамбовская губ., Елатомский уезд, д. Мордвиново, на фронте с сентября 1942 г., ефрейтор, ком. отд. связи, 320 гап, 25 габр, Юго-Западный, 2-й, 3-й Украинские фронты, ранен. Награжден орденом Красной Звезды, медалями «За отвагу», «За взятие Будапешта», «За победу над Германией в Великой Отечественной войне 1941–1945 гг.». После войны работал электромонтером в Рязанском энергоучастке.

Из наградного листа: *«В ночь на 5.12.1944 года при форсировании*

реки Дунай (Венгрия) тов. Шилов под сильным артиллерийско-минометным огнем исправил 12 порывов линии связи. В период боя на участке тов. Шилова связь работала бесперебойно, обеспечив батарее выполнение боевой задачи. В боях с 8 по 11 декабря 1944 года тов. Шилов под бомбардировками с воздуха и артиллерийским обстрелом восстановил 6 порывов связи, обеспечив отражение контратаки пехоты и танков противника. Достоин награждения орденом Красной Звезды. Командир 2-й батареи ст. лейтенант Колмаков. 15 декабря 1944 г.».

Почетный гражданин города Сасово

ШИЛОВА Наталья Александровна, род. в 1901 г., Тамбовская губ., Елатомский уезд, с. Сасово. До войны окончила Саратовский гос. университет. Работала главным педиатром района. С 1941 г. – майор медслужбы, пом. нач. ЭГ № 1917, 1-й Украинский фронт. Награждена двумя орденами Красной Звезды, медалью «За победу над Германией в Великой Отечественной войне 1941–1945 гг.».



ШИЛОВСКИЙ Павел Александрович, род. в 1927 г., Архангельская губ., Пинежский уезд, д. Большая Едома, на фронте с 1944 г., рядовой, пулеметчик. После войны работал бригадиром на дистанции пути ж/д ст. Сасово.

ШИЛЬЦОВ Павел Андреевич, род. 15.07.1921 г., Рязанская губ., Спасский уезд, п. Харинский Ручеек, на фронте с июня 1941 г., матрос, марсовый, ранен. Награжден орденом Отечественной войны I степени, медалью «За победу над Германией в Великой Отечественной войне 1941–1945 гг.». После войны работал инспектором отдела кадров на Сасовском заводе торгового оборудования.

ШИМКИН Яков Семенович, род. в 1915 г., Пензенская губ., Городищенский уезд, с. Гремячевка, на фронте с июля 1941 г., рядовой, ранен. Награжден орденом Отечественной войны II степени.

ШИНЯЕВ Петр Захарович, род. в 1926 г., Рязанская губ., Кадомский уезд, д. Ивановка, на фронте с 1944 г., мл. сержант, стрелок, 252 сп, дважды тяжело ранен. Награжден медалью «За победу над Германией в Великой Отечественной войне 1941–1945 гг.». После войны работал на Кустаревском лесоучастке.

ШИПКОВ Григорий Степанович, род. в 1911 г., на фронте с июля 1942 г., гв. рядовой, 85 гв. сд, Воронежский, 1-й, 2-й Украинские фронты. Награжден медалями «За отвагу», «За победу над Германией в Великой Отечественной войне 1941–1945 гг.». После войны работал директором школы, с. Рожково.

ШИРОКОВ Георгий Иванович, род. в 1924 г., Рязанская губ., с. Верхнее Мальцево, на фронте с 1944 г., рядовой. После войны работал кладовщиком в колхозе «Передовик». Умер в 1948 г.

ШИРОКОВ Иван Евдокимович, род. в 1899 г., Тамбовская губ., Елатомский уезд, с. Шевали-Майданы, на фронте с октября 1941 г.

ШИРОКОВ Иван Иванович, род. в 1923 г., Рязанская губ., Елатомский уезд, с. Шевали-Майданы, на фронте с сентября 1941 г., рядовой, пулеметчик, 787 сп. Награжден орденом Отечественной войны I степени, медалью «За победу над Германией в Великой Отечественной войне 1941–1945 гг.». После войны работал на Кустаревском лесоучастке.

ШИРОКОВ Иван Иванович, род. в 1927 г., Рязанская губ., Сасовский уезд, с. Верхнее Мальцево, на фронте с ноября 1944 г., сержант, стрелок. Награжден медалью «За победу над Германией в Великой Отечественной войне 1941–1945 гг.». После войны работал в совхозе «Сотницынский».

ШИРОКОВ Илья Павлович, род. в 1910 г., Тамбовская губ., Елатомский уезд, с. Верхнее Мальцево, на фронте с августа 1941 г.

ШИРОКОВ Константин Антонович, род. в 1901 г., Рязанская обл., Кадомский р-н, на фронте с 1942 г., рядовой, 79 сп, ранен. Награжден медалью «За победу над Германией в Великой Отечественной войне 1941–1945 гг.».

ШИРОКОВ Никита Петрович, род. в 1885 г., Тамбовская губ., Елатомский уезд, с. Верхнее Мальцево, на фронте с мая 1942 г., ефрейтор. Награжден медалями «За освобождение Варшавы», «За взятие Берлина», «За победу над Германией в Великой Отечественной войне 1941–1945 гг.». После войны работал бригадиром на заводе. Умер 8.04.1990 г.

ШИРОКОВ Николай Николаевич, род. в 1922 г., Тамбовская губ., Елатомский уезд, с. Верхнее Мальцево. После войны работал начальником путеизмерительного вагона, г. Караганда. Умер 18 апреля 1969 г.

ШИРОКОВ Сергей Иванович, род. в 1908 г., Тамбовская губ., Елатомский уезд, на фронте с марта 1943 г., рядовой, сапер, 138 исапб, 47 А, 1-й Белорусский фронт, тяжело ранен. Награжден орденами Отечественной войны I, II степени, Красной Звезды. После войны ра-

ботал на Сотницынском сахарном заводе. Умер 17.01.1988 г.

Из наградного листа: *«17.02.1945 года, работая на постройке моста через реку Одер, тов. Широков неустанно подносил лесоматериал к месту постройки, под сильным артиллерийским огнем противника. Враг пытался контратаковать наши соединения. Получил приказ заминировать пути подхода к нашему переднему краю. Тов. Широков ночью, под сильным огнем противника, установил 400 противотанковых и 150 противопехотных мин, преградив путь для противника, и продвинуться ему не удалось. За мужество и отвагу, проявленные при выполнении боевых заданий, тов. Широков достоин правительственной награды – ордена Красной Звезды. Командир 138 исапб майор В.Д. Сатановский. 7 марта 1945 года».*

ШИРОКОВ Степан Захарович, род. 9.04.1927 г., Рязанская губ., Кадомский уезд, д. Раковка, на фронте с ноября 1944 г., рядовой, сапер. После войны работал кочегаром на Кустаревском заводе узлов и деталей. Награжден медалью «За победу над Германией в Великой Отечественной войне 1941–1945 гг.». Умер 25.03.1997 г.

ШИРОКОВ Степан Иванович, род. в 1908 г., Тамбовская губ., Елатомский уезд, с. Верхнее Мальцево, на фронте с июля 1942 г., рядовой, путеец, 97 спец. ждбн. Награжден медалями «За оборону Сталинграда», «За победу над Германией в Великой Отечественной войне 1941–1945 гг.». После войны работал в совхозе «Коминтерн».

ШИРОКОВ Федор Иванович, род. в 1918 г., Тамбовская губ., Елатомский уезд, с. Шевали-Майданы, на фронте с 1941 г., гв. рядовой, санитар-носильщик, 5 гв. вдсп, 2 гв. сдд, Северо-Западный фронт. Награжден орденом Красной Звезды.

Из наградного листа: *«Тов. Широков в боях в Ленинградской обл. 12 марта 1943 года при штурме дзота противника оказывал первую помощь раненым бойцам и командирам и вынес с поля боя 21 раненого бойца и командира с их оружием, кроме того, лично сам уничтожил пять немецких солдат. Командир 5 гв. вдсп гв. майор Карпов. Достоин награждения орденом Красной Звезды. Дивизионный врач гв. военврач 2-го ранга Воронов. Июнь 1943 г.».*

ШИРШОВ Дмитрий Дмитриевич,



род. в 1916 г., Тамбовская губ., Елатомский уезд, с. Большой Студенец. В Красную Армию призван в октябре 1937 г., майор, ком. бат., 133 гв. сп, 44 гв. сд, 65 А, Западный, Калининский, Юго-Западный, 1-й Белорусский фронты, ранен. Награжден орденом Отечественной войны I степени, двумя орденами Красной Звезды, медалями «За боевые заслуги», «За победу над Германией в Великой Отечественной войне 1941–1945 гг.». После войны работал в хозяйственном магазине, п. Кустаревка. Умер в 1985 г.

Из наградного листа: *«Тов. Ширшов во время наступательных боев 26.06.1944 года, когда противник перешел в контратаку, повел сильный артиллерийский огонь и пустил танки, боевые порядки противника дрогнули, но тов. Ширшов, несмотря на шквальный огонь противника, выкатил на прямую наводку противотанковые пушки и начал отражать контратакующего противника. Два танка были подбиты, но враг, теряя большие силы, продолжал теснить наши подразделения. Ком. взвода и два командира орудия вышли из строя, сам Ширшов был ранен, положение было крайне критическим. Тогда тов. Ширшов командира взвода и командиров орудия эвакуировал в санчасть и, несмотря на ранение, лично стал у орудия и начал командовать им. В результате точной наводки был подбит еще один танк лично тов. Ширшовым. Тов. Ширшов еще раз был ранен, но поле боя не покинул, а продолжал командовать батареей. Приказал открыть беглый огонь. В результате вражеская пехота была уничтожена, на поле боя осталось большое количество немецких солдат, три подбитых танка и два транспортера. Положение было восстановлено, и только по приказу командира тов. Ширшов эвакуирован на излечение. За проявленные мужество и стойкость на поле боя представляю тов. Ширшова к правительственной награде – ордену Красного Знамени. Командир 133 гв. сп гв. майор Солодов. 28 июля 1944 года Приказом № 399/н от 1.09.1944 года награжден орденом Отечественной войны I степени».*

ШИРЯЕВ Ермолай Михайлович, род. в 1911 г., Тамбовская губ., Елатомский уезд, с. Салтыково, рядовой, 154 гв. сп, дважды тяжело ранен. Награжден медалью «За победу над Германией в Великой Отечественной войне 1941–1945 гг.». После войны работал в Кустаревском лесничестве. Умер 12.09.1973 г.

ШИШЕНКОВ Николай Степанович, род. в 1927 г., Рязанская губ., Кадомский уезд, п. Свободный, на фронте с октября 1944 г., старшина 2-й статьи, пулеметчик, Балтийский флот. После войны работал на автобазе.

ШИШКАНОВ Егор Сергеевич, род. в 1901 г., Тамбовская губ., Елатомский уезд, с. Чубарово, на фронте с 1941 г., рядовой, ранен. Награжден медалью «За победу над Германией в Великой Отечественной войне 1941–1945 гг.». По-

сле войны работал пастухом в колхозе им. Сталина.

ШИШКАНОВ Иван Филиппович, род. в 1923 г., Рязанская губ., Елатомский уезд, д. Ивановка, на фронте с октября 1941 г., старшина, ком. отд., 1266 сп, 385 сд, 49 А, Западный, 2-й Белорусский фронты, тяжело ранен. Награжден орденами Отечественной войны II степени, Красной Звезды, Славы III степени, медалями «За отвагу», «За победу над Германией в Великой Отечественной войне 1941–1945 гг.». После войны работал в колхозе «Ленинский путь». Умер 18.06.2000 г.

Из наградного листа: *«В бою за овладение высотой 145,7 тов. Шишканов смелым и решительным броском вперед, в числе первых, со своим отделением ворвался на высоту и в завязавшемся бою сам лично уничтожил огнем автомата четырех гитлеровцев. Его отделение в этом бою истребило десять немцев. За смелые и решительные действия в бою и проявленные при этом доблесть, отвагу и мужество достоин правительственной награды – ордена Славы III степени. Командир полка полковник Ф.В. Коновалов. 21 марта 1945 г.».*

ШИШКАНОВ Моисей Иванович, род. в 1902 г., Тамбовская губ., Елатомский уезд, с. Чубарово, на фронте с 1941 г., рядовой, 1017 сп, 285 сд, Волховский фронт, дважды тяжело ранен. Награжден медалью «За боевые заслуги». После войны работал зав. мельницей в колхозе «Ленинский путь». Умер 30.06.1980 г.

ШИШКАНОВ Николай Егорович, род. в 1925 г., Рязанская губ., Сасовский уезд, д. Ивановка, на фронте с января 1942 г., сержант, наводчик, дважды ранен. Награжден медалью «За отвагу».

ШИШКИН Сергей Никитович, род. в 1926 г., Рязанская губ., Кадомский уезд, д. Высокие Сечи, на фронте с 1943 г., ст. краснофлотец, пожарный. Награжден медалью «За победу над Германией в Великой Отечественной войне 1941–1945 гг.». После войны работал на автобазе «Облпотребсоюза».

ШИШКОВ Дмитрий Николаевич, род. в 1920 г., Тамбовская губ., Елатомский уезд, с. Саблино. В Красную Армию призван в 1940 г., гв. ст. сержант, 99 орабб, Карельский, 3-й Украинский, 2-й Белорусский фронты. Награжден медалями «За отвагу», «За боевые заслуги». После войны работал инженером цеха № 4, Рязанский станкозавод.

ШИШКОВ Иван Федорович, род. в 1895 г., Тамбовская губ., Елатомский уезд, с. Сотницыно. Участник Гражданской войны. На фронтах Великой Отечественной войны с января 1942 г., рядовой, санитар, армейский полевой госпиталь № 1869, 48 А, Центральный, Брянский, 1-й, 2-й, 3-й Белорусские фронты, ранен. Награжден медалью «За боевые заслуги».

Из наградного листа: *«...Во время боевых операций нашей армии с 14 января по 1 мая 1945 года помогал медсестре быстро обеспечить оборудованием вверенных ему палат для приема раненых. Через палаты тов. Шишкова прошло свыше 400 раненых, с повреждением нижних конечностей. Раненые тепло отзываются о работе тов. Шишкова. По личной инициативе, будучи столяром, изготовил 96 пар костылей, привлекая к труду легкораненых. Политически развит и грамотен. Предан социалистической Родине. Достоин награждения медалью «За боевые заслуги». Врач армейского полевого госпиталя № 1869 майор медслужбы Нездубский».*

ШИШКОВ Константин Дмитриевич, род. в 1911 г., на фронте с февраля 1942 г., рядовой, радиоспециалист, 684 сп. Награжден медалью «За победу над Германией в Великой Отечественной войне 1941–1945 гг.». После войны работал машинистом в паровозном ремонтном депо ж/д ст. Сасово.

ШИШКОВ Николай Алексеевич, род. в 1920 г., Тамбовская губ., Елатомский уезд,с. Сотницыно, на фронте с ноября 1941 г., ст. сержант, электромеханик, 24-й отд. бат. механизации. Награжден медалью «За победу над Германией в Великой Отечественной войне 1941–1945 гг.». После войны работал шофером на Сотницынском сахарном заводе.

ШИШКОВ Николай Иванович, род. в 1926 г., Рязанская губ., Сасовский уезд, на фронте с декабря 1943 г., гв. ефрейтор, телефонист, 61 гв. сп, 19 гв. сд. Награжден орденом Красной Звезды.

Из наградного листа: *«...В бою 26.06.1944 года сильным артиллерийским огнем противника была прервана связь с третьим батальоном, нужно было передать срочное боевое распоряжение. Тов. Шишков, рискуя жизнью, сумел восстановить связь. Боевое распоряжение было передано своевременно, что способствовало успешному выполнению поставленной боевой задачи. Приказом № 47/н от 7.07.1944 г. награжден орденом Красной Звезды».*

ШИШКОВ Николай Николаевич, род. в 1924 г., Рязанская губ., на фронте с января 1943 г., гв. рядовой, снайпер, 85 гв. сд, Западный фронт. Награжден орденом Красной Звезды.

ШИШКОВ Михаил Иванович, род. в 1922 г., Тамбовская губ., Елатомский уезд, с. Сотницыно, на фронте с августа 1941 г., рядовой,

шофер. Награжден орденом Отечественной войны II степени, медалью «За победу над Германией в Великой Отечественной войне 1941–1945 гг.». После войны работал слесарем в транспортной конторе связи.

ШИШКОВА Полина Николаевна, шофер, тяжело ранена. После ранения работала няней в госпитале. После войны работала аппаратчицей на Сотницынском сахарном заводе.

ШИШОВ Иван Ильич, род. 21 сентября 1906 г., Псковская губ., Великолукский уезд, с. Веретье. В Красную Армию призван в 1928 г. Участник советско-финляндской войны, подполковник, ком. бат, 46 сп, 83 сд, 10 А, Карельский фронт. В 1942 г. окончил краткосрочные курсы в военной академии им. Фрунзе. Полк под командованием И.И. Шишова участвовал в боевых действиях на полуострове Рыбачьем, разгроме горной дивизии СС-Норвегия, освобождении Киркенеса. Награжден орденами Отечественной войны I степени, Красного Знамени, Красной Звезды, медалями «За отвагу», «За боевые заслуги», «За победу над Германией в Великой Отечественной войне 1941–1945 гг.». После войны продолжил службу в рядах Советской Армии, служил в академии им. Фрунзе, военкомом в Октябрьском райвоенкомате г. Новосибирска, райвоенкомом Нижнеомского р-на Омской обл. После выхода в запас работал зам. пред райисполкома Нижнеомского р-на. Награжден медалью «За освоение целинных земель». С 1963 г. проживал в г. Сасово. Исполнял обязанности зам. пред. горсовета на общественных началах. Умер 14.02.1976 г.

ШИШОВ Сергей Николаевич, род. в 1916 г., Московская губ., г. Балашиха, ст. сержант, механик-водитель танка «Т-34». Награжден медалью «За победу над Германией в Великой Отечественной войне 1941–1945 гг.». После войны работал в локомотивном депо ж/д ст. Сасово.

ШИЯНОВ Владимир Андреевич, род. 1.05.1920 г., Тамбовская губ., Моршанский уезд, с. Вяземка, на фронте с 1942 г., мл. сержант, ком. отд. Награжден медалями «За победу над Германией в Великой Отечественной войне 1941–1945 гг.», «За победу над Японией». После войны работал стрелком военизированной охраны, ж/д ст. Кустаревка.

ШКАКИН Алексей Васильевич, род. в 1926 г., Рязанская губ., Сасовский уезд, г. Сасово, на фронте с 1944 г., рядовой, шофер, 85 гв. сд. Награжден медалью «За победу над Германией в Великой Отечественной войне 1941–1945 гг.». После войны работал в отделении «Общепит».

ШКАКИН Василий Николаевич, род. в 1925 г., Рязанская губ., Сасовский уезд, с. Сасово, на фронте с декабря 1942 г., рядовой, стрелок. Награжден медалью «За победу над Германией в Великой Отечественной войне 1941–1945 гг.». После войны работал гл. бухгалтером треста № 5.

ШКАКИН Василий Александрович, род. в 1913 г., Тамбовская губ., Елатомский уезд, с. Сасово, на фронте с 1942 г., ст. сержант, машинист паровоза, 14 ждбр, 4 Уд. А. Награжден медалью «За победу над Германией в Великой Отечественной войне 1941–1945 гг.». После войны работал пом. машиниста в локомотивном депо ж/д ст. Сасово.

ШКАКИН Владимир Георгиевич, род. в 1914 г., Тамбовская губ., Елатомский уезд, с. Сасово, на фронте с июля 1941 г., мл. лейтенант, ком. снайперского взвода, 202 зсп, Западный, 3-й Белорусский фронты, ранен. Награжден медалями «За отвагу», «За оборону Москвы».

ШКАКИН Николай Петрович, род. в 1924 г., Рязанская губ., с. Сасово, на фронте с сентября 1942 г., гв. рядовой, разведчик взвода пешей разведки, 296 сп, 13 сд, 1-й Украинский фронт. Награжден медалью «За отвагу».

ШКАКИН Федор Прокофьевич, род. в 1913 г., Тамбовская губ., Елатомский уезд, с. Сасово, на фронте с февраля 1942 г., рядовой, стрелок, 744 сп, ранен. Награжден медалью «За победу над Германией в Великой Отечественной войне 1941–1945 гг.». После войны работал заготовителем сельского потребительского общества, с. Устьев.

ШКИПЕРОВ Петр Илларионович, род. 18.10.1923 г., Рязанская губ., Елатомский уезд, с. Шевали-Майданы, рядовой, 687 сп, тяжело ранен. Награжден медалью «За победу над Германией в Великой Отечественной войне 1941–1945 гг.». После войны работал кочегаром в совхозе «Майдановский». Умер 26.04.1981 г.

ШКОМОВ Алексей Иванович, род. в 1923 г., Рязанская губ., Михайловский уезд, с. Байдики, на фронте с декабря 1941 г., рядовой, экипаж средних танков, 16 тбр. Награжден медалью «За победу над Германией в Великой Отечественной войне 1941–1945 гг.».

ШКУРИЧЕВ Василий Васильевич, род. в 1923 г., Брянская губ., на фронте с ноября 1941 г., старшина, радиотелеграфист, 68 орс, 280 сд, 60 А, Брянский, Центральный, 1-й Украинский фронты. Награжден двумя медалями «За боевые заслуги», медалями «За отвагу», «За взятие Берлина», «За победу над Германией в Вели-

кой Отечественной войне 1941–1945 гг.». После войны работал директором Сотницынского сахарного завода.

Из наградного листа: *«...С 25 октября 1943 года работает в сети дивизии, обеспечивал радиосвязью командование дивизии с тылами. В период форсирования нашими частями реки Днепр своевременно передавал все распоряжения и приказания командира дивизии в тылы, тем самым способствовал своевременному обеспечению боеприпасами и продовольствием. Достоин награждения медалью «За отвагу». Командир 68 орс капитан Афанасьев. 5 ноября 1943 г.».*

ШКУРОВ Иван Николаевич, род. в 1899 г., Тамбовская губ., Елатомский уезд, с. Сасово, на фронте с ноября 1941 г.

ШЛЫКОВ Анатолий Алексеевич, род. в 1925 г., Рязанская губ., Сасовский уезд, с. Лукьяново, на фронте с января 1943 г., мл. сержант, минометчик, 282 сд, Ленинградский фронт, дважды тяжело ранен. Награжден орденом Славы III степени. После войны работал дезинфектором на Сасовской санэпидемстанции. Умер 30.04.1980 года.

ШЛЫКОВ Василий Николаевич, род. в 1910 г., Тамбовская губ., Елатомский уезд, с. Сотницыно, на фронте с 1941 г., сержант, радиомастер, 1263 зенап, Донской, 1-й Белорусский фронты. Награжден орденом Красной Звезды, медалями «За боевые заслуги», «За оборону Сталинграда».

Из наградного листа: *«На протяжении всего времени показал себя отличным мастером в деле ремонта всех видов материальной части полка. В затруднительных случаях проявлял разумную инициативу по реставрации и отливке запасных частей к автомашинам. Не считаясь со временем, обстановкой, всегда находит себе работу, полезную для боевой работы полка. Всю свою способность и энергию отдает делу разгрома врага. За проявленное упорство в работе, за беззаветную преданность делу разгрома врага, за отличное знание своего дела представляю к правительственной награде – ордену Красной Звезды. Командир 1273 зенап майор Михайленко. 28 августа 1944 г.».*

ШЛЫКОВ Владимир Иосифович, род. 8.10.1927 г., Рязанская губ., Сасовский уезд, с. Лукьяново, на фронте с 1944 г., рядовой, стрелок. Награжден медалью «За победу над Германией в Великой Отечественной войне 1941–1945 гг.». После войны работал стропальщиком в вагонном ремонтном депо. Умер 30.12.1981 г.

ШЛЫКОВ Владимир Тихонович, род. 9.05.1926 г., Рязанская губ., Сасовский уезд, с. Вялсы, на фронте с августа 1943 г., рядовой, шофер, 36 мсд. Награжден орденом Отечественной войны II степени, медалями «За боевые заслуги», «За победу над Японией». После войны работал токарем на Андреевском спиртзаводе.

ШЛЫКОВ Григорий Иванович, род. в 1919 г., Тамбовская губ., Елатомский уезд, с. Вялсы, ефрейтор, орудийный номер. Награжден медалями «За отвагу», «За боевые заслуги».

ШЛЫКОВ Дмитрий Алексеевич, род. в 1925 г., Рязанская губ., Сасовский уезд, с. Сотницыно, на фронте с августа 1945 г., рядовой, стрелок. Участник войны с Японией.

ШЛЫКОВ Иван Григорьевич, род. в 1914 г., Тамбовская губ., Елатомский уезд, с. Сотницыно, на фронте с 1941 г., ст. сержант. Награжден медалью «За победу над Германией в Великой Отечественной войне 1941–1945 гг.». После войны работал преподавателем физики в школе. Умер 5.07.1948 г.

ШЛЫКОВ Иван Михайлович, род. в 1917 г., Тамбовская губ., Елатомский уезд, с. Лукьяново. В Красную Армию призван в ноябре 1939 года, рядовой, шофер, 5 шисбр, Северо-Западный, Калининский, 1-й, 2-й Прибалтийские фронты. Награжден медалью «За отвагу». После войны работал фельдъегерем в Сасовском узле связи.

ШЛЫКОВ Иван Семенович, род. 17.07.1893 г., Тамбовская губ., Елатомский уезд, с. Вялсы, ефрейтор. Награжден медалями «За взятие Берлина», «За победу над Германией в Великой Отечественной войне 1941–1945 гг.». После войны работал бухгалтером на Андреевском спиртзаводе, нач. отдела кадров. Умер 2.01.1973 г.

ШЛЫКОВ Леонид Иванович, род. в 1920 г., Тамбовская губ., Елатомский уезд, на фронте с декабря 1941 г., лейтенант, зам. ком. роты, 223 сп, 53 сд, 43 А, Северо-Западный фронт, ранен. Награжден медалью «За отвагу».

Из наградного листа: *«Тов. Шлыков после боя 13.08.1942 года возглавил группу бойцов по выноске раненых из-за проволочных заграждений противника и под сильным огнем вынес трех раненых бойцов, одно ружье ПТР, один станковый пулемет, два ручных пулемета и 24 винтовки. Достоин награждения медалью «За отвагу». Командир 223 сп майор Пузик. 30 августа 1942 г.».*

ШЛЫКОВ Михаил Иванович, род. в 1923 г., Рязанская губ., Елатомский уезд, с. Вялсы, на фронте с сентября 1942 г., сержант, наводчик, 780 сп. Награжден орденом Отечественной войны II степени. После войны работал слесарем на Андреевском спиртзаводе.

ШЛЫКОВ Михаил Семенович, род. в 1913 г., Тамбовская губ., Елатомский уезд, с. Вялсы. В Красную Армию призван в феврале 1940 г., на фронте с июня 1941 г., сержант, ком. отд. радио, 397 озадн, 22 А. Награжден орденом Отечественной войны II степени, медалями «За боевые заслуги». «За победу над Германией в Великой Отечественной войне 1941–1945 гг.».

ШЛЫКОВ Николай Александрович, род. в 1913 г., Тамбовская губ., Елатомский уезд, с. Вялсы, на фронте с августа 1941 г., рядовой, 46 сд, 2-й Белорусский фронт, трижды ранен. Награжден орденом Отечественной войны I степени, двумя медалями «За боевые заслуги», медалями «За оборону Ленинграда», «За победу над Германией в Великой Отечественной войне 1941–1945 гг.».

ШЛЫКОВ Николай Александрович, род. в 1917 г., Тамбовская губ., Шацкий уезд, с. Конобеево. Участник боев на Халхин-Голе (1939 г.). На фронтах Великой Отечественной войны с1941 г., рядовой, шофер. После войны работал шофером в колхозе «Победа», совхозах им. Клары Цеткин, «Батьковский». Умер 25.10.1984 г.

ШЛЫКОВ Николай Алексеевич, род. в 1916 г., Тамбовская губ., Елатомский уезд, с. Сотницыно, мл. сержант. Умер 30.01.1950 г.

ШЛЫКОВ Николай Алексеевич, род. в 1922 г., Тамбовская губ., Елатомский уезд, сержант, 907 сп, 244 сд, 3-й Украинский фронт. Награжден двумя медалями «За отвагу».

Из наградного листа: *«Наградить медалью «За отвагу» командира отделения автоматчиков сержанта Шлыкова Н.А. за то, что за время наступательных боев с 5.09 по 12.09.1943 года показал себя смелым, храбрым и решительным воином. Все время увлекал за собой бойцов. Восстановил трофейный пулемет «МГ-34» и косил из него, пытавшихся контратаковать наши позиции. Захватил пленного ефрейтора. Командир 907 сп майор Павленко. 14 сентября 1943 г.».*

ШЛЫКОВ Петр Федорович, род. в 1908 г., Тамбовская губ., Елатомский уезд, с. Лукьяново. Награжден медалью «За доблестный труд в Великой Отечественной войне 1941–1945 гг.». После войны работал ст. мастером на 5-й дистанции пути Московско-Рязанской железной дороги.

ШЛЫКОВ Сергей Никитович, род. в 1924 г., Рязанская губ., с. Вялсы, на фронте с августа 1942 г., гв. мл. сержант, пом. шофера, 313 гв. минп. Награжден двумя медалями «За отвагу», медалью «За боевые заслуги». После войны работал в совхозе «Андреевский».

ШЛЫКОВ Яков Лаврентьевич, род. 30.08.1914 г., Тамбовская губ., Елатомский уезд, с. Лукьяново, на фронте с января 1942 г. Награжден орденом Отечественной войны II степени. После войны работал заправщиком на Сасовской нефтебазе. Умер 2.07.1985 г.

ШЛЯПНИКОВ Григорий Антонович, род. в 1917 г., Тамбовская губ., Елатомский уезд, д. Шафторка. В Красную Армию призван в 1938 г., на фронте с июня 1941 г., старшина 2-й статьи, электросвязист, 191-я батарея береговой обороны главной базы Северного флота. Награжден орденом Красной Звезды, медалями «За боевые заслуги», «За оборону Советского Заполярья», «За победу над Германией в Великой Отечественной войне 1941–1945 гг.». После войны работал плотником в колхозе «Новая жизнь».

Из наградного листа: *«При перемещении батареи тов. Шляпников всегда лично руководил прокладкой связи, при этом работа заканчивалась в кратчайшие сроки и связь действовала бесперебойно. Во время выполнения задания командования по уничтожению 210-мм батареи противника тов. Шляпников находился на ОП и показывал пример храбрости своим подчиненным личным поведением. Несмотря на ожесточенный артиллерийский обстрел, продолжавшийся в течение шести часов, неоднократные выходы из строя линии, связь до конца стрельбы выполняла свои задачу на отлично. За инициативу, храбрость и отвагу старшина Шляпников Г.А. достоин награждения орденом Красной Звезды. Командир 191-й артиллерийской батареи ст. лейтенант Гинзбург. 22 октября 1944 года».*

ШМАКОВ Григорий Михайлович, род. в 1908 г., Тамбовская губ., Елатомский уезд, с. Серовское. После войны работал в вагонном ремонтном депо.

ШМАРОВ Виктор Сергеевич, род. 25.09.1924 г., Рязанская губ., Ряжский уезд, с. Демьяново, на фронте с сентября 1942 г., гв. сержант, шофер, 645 оатб, 3 гв. ТА, 1-й Украинский фронт, ранен. Награжден орденами Отечественной войны I степени, Красной Звезды, медалями «За боевые заслуги», «За освобождение Праги», «За победу над Германией в Великой Отечественной войне 1941–1945 гг.». После войны работал директором автобазы.

Из наградного листа: *«...В период операции в Польше и в Германии с 12 февраля 1945 года его машина не имела ни одного дня простоя из-за технической неисправности. За этот период перевез 60 тонн ГСМ для заправки танков в корпусах, 30 тонн боеприпасов за Одер и более 50 тонн продовольствия и санитарного имущества. Вывез*

из медсанбата корпуса и доставил в госпиталь 74 раненых бойцов и офицеров. 13.02.1045 года, везя горючее для танков, попал под сильную бомбежку и обстрел вражеской авиации. Несмотря на то, что машина была изрешечена осколками, он не покинул свою машину и груз доставил раньше срока на два часа. За свой самоотверженный труд, за выдержку и бесстрашие, направленные на быстрейший разгром врага, достоин правительственной награды – ордена Красной Звезды. Командир батальона гв. майор Гаврилов. 27 апреля 1945 г.».

ШМАТОВ Василий Лукич, род. в 1926 г., Рязанская губ., Сасовский уезд, с. Бастаново, на фронте с ноября 1943 г., гв. мл. сержант, ком. отд. топографии, 41 гв. минбр, 1-й Белорусский фронт. Награжден медалями «За боевые заслуги», «За взятие Берлина», «За победу над Германией в Великой Отечественной войне 1941–1945 гг.».

ШМАТОВ Иван Александрович, род. 24.05.1919 г., Тамбовская губ., Елатомский уезд, с. Глядково. В Красную Армию призван в октябре 1939 г. Награжден медалью «За победу над Германией в Великой Отечественной войне 1941–1945 гг.». После войны работал шофером в колхозе «Родина». Умер 29.08.1991 г.

ШМАТОВ Михаил Тимофеевич, род. в 1917 г., Тамбовская губ., Елатомский уезд, с. Глядково. В Красную Армию призван в январе 1941 года, старшина 2-й статьи, ком. отд. электросвязи, Балтийский флот. Награжден медалью «За победу над Германией в Великой Отечественной войне 1941–1945 гг.». После войны работал бондарем на Сасовском молокозаводе.

ШМАТОВ Николай Алексеевич, род. в 1922 г., Тамбовская губ., Елатомский уезд, с. Глядково, на фронте с августа 1942 г.

ШМАТОВ Петр Александрович, род. в 1926 г., Рязанская губ., Сасовский уезд, с. Глядково, на фронте с ноября 1943 г., рядовой, автоматчик, 25 гв. тбр, ранен. Награжден орденом Красной Звезды.

Из наградного листа: *«При взятии переправы через реку Березина 1.07.1944 года в момент форсирования тов. Шматов первым вышел на западный берег, ползком по болоту приблизился к огневой точке и гранатами уничтожил ее. При взятии взводом опорного пункта узла сопротивления первым ворвался в траншею противника и уничтожил восемь гитлеровцев. Был ранен и эвакуирован в госпиталь. Достоин награждения орденом Красной Звезды. Командир батальона автоматчиков майор Моисеев. 22 июля 1944 г.».*

ШМЕЛЕВ Григорий Сергеевич, род. в 1909 г., Тамбовская губ., Елатомский уезд, с. Темгенево, на фронте с июня 1941 г.

ШМЕЛЕВ Ермолай Иванович, род. в 1906 г., Тамбовская губ., Елатомский уезд, с. Салтыково, на фронте с 1943 г., сержант. Награжден медалью «За победу над Германией в Великой Отечественной войне 1941–1945 гг.». Умер 10.01.1963 г.

ШМЕЛЕВ Иван Иванович, род. в 1927 г., Рязанская губ., Сасовский уезд, с. Безводные Прудищи, на фронте с декабря 1944 г., рядовой, стрелок, 267 сп, войска НКВД. Награжден медалью «За победу над Германией в Великой Отечественной войне 1941–1945 гг.». После войны работал трактористом в колхозе «Шаг в коммуну».

ШМЕЛЕВ Иван Петрович, род. в 1918 г., Тамбовская губ., Елатомский уезд, с. Темгенево. В Красную Армию призван в октябре 1939 г. Награжден орденом Отечественной войны II степени, медалью «За победу над Германией в Великой Отечественной войне 1941–1945 гг.». После войны работал в средней школе № 107, п. Кустаревка.

ШМЕЛЕВ Константин Петрович, род. в 1926 г., Рязанская губ., Сасовский уезд, с. Темгенево, на фронте с ноября 1943 г., сержант, связист, 416 сд. Награжден орденом Отечественной войны II степени, медалями «За боевые заслуги», «За взятие Берлина», «За победу над Германией в Великой Отечественной войне 1941–1945 гг.». После войны работал в передвижной механизированной колонне № 2.

ШМЕЛЕВ Николай Сергеевич, род. в 1924 г., Рязанская губ., с. Безводные Прудищи, гв. ефрейтор, повар, 313 гв. минп, 3 гв. кк, Сталинградский, Брянский, 1-й, 2-й Белорусские фронты. Награжден орденом Красной Звезды, медалями «За отвагу», «За боевые заслуги», «За взятие Кенигсберга», «За победу над Германией в Великой Отечественной войне 1941–1945 гг.».

Из наградного листа: *«Тов. Шмелев в борьбе с немецкими захватчиками показал мужество и отвагу. Не раз приходилось доставлять и раздавать горячую пищу на передовую под огнем противника. На кухне порядок и вкусная приготовленная пища. 2 мая 1945 года тов. Шмелев, везя на передовую пищу, встретил группу немцев, пересекавших ему дорогу. Автоматными очередями он заставил противника освободить путь, и вовремя на передовую линию была доставлена горячая пища. Достоин правительственной награды – ордена Красной Звезды. Командир 313 гв. минп гв. полковник Б.Е. Салитан. 8 мая 1945 г.».*

ШМЕЛЬКОВ Василий Васильевич, род. в 1922 г., Тамбовская губ., Кадомский уезд, п. Кадом, на

фронте с 1942 г., рядовой, шофер, 225 минп, 17 минбр, Северо-Западный, Брянский, Воронежский, 1-й, 2-й Украинские фронты. Награжден орденами Отечественной войны II степени, Красной Звезды, медалями «За отвагу», «За победу над Германией в Великой Отечественной войне 1941–1945 гг.». После войны работал шофером на Сасовском автотранспортном предприятии.

ШМЕЛЬКОВ Григорий Васильевич, род. в 1898 г., Тамбовская губ., Елатомский уезд, д. Хреново, на фронте с октября 1941 г.

ШМЕЛЬКОВ Дмитрий Васильевич, род. в 1903 г., Тамбовская губ., Елатомский уезд, на фронте с сентября 1941 г., ефрейтор, шофер. Награжден орденом Красной Звезды, медалью «За отвагу», знаком «Отличный шофер».

ШМЕЛЬКОВ Дмитрий Ефимович, род. в 1903 г., Тамбовская губ., Елатомский уезд, на фронте с сентября 1941 г., ефрейтор, шофер, 139 сд, Калининский, Западный фронты. Награжден медалью «За отвагу».

ШМЕЛЬКОВ Дмитрий Петрович, род. в 1900 г., Тамбовская губ., Елатомский уезд, д. Хреново, на фронте с ноября 1941 г., рядовой, подносчик снарядов, 68 сп, 70 сд, 33 А, 2-й Белорусский фронт, дважды ранен. Награжден медалью «За отвагу».

ШМЕЛЬКОВ Иван Андреевич, род. в 1912 г., Тамбовская губ., Елатомский уезд, на фронте с июня 1941 г., сержант, ком. отд., 1221 сп, 367 сд, Карельский фронт, ранен. Награжден медалью «За боевые заслуги».

ШМЕЛЬКОВ Михаил Васильевич, род. в 1924 г., Рязанская губ., Кадомский уезд, п. Кадом, на фронте с 1942 г., гв. ст. сержант, заряжающий СУ-152, 374 гв. тсап, Воронежский, 1-й Украинский фронты. Награжден орденами Красной Звезды, Славы III степени.

Из наградного листа: *«Во время боевых действий полка 7.11.1943 года при отражении атак противника тов. Шмельков своими умелыми действиями и быстрой работой у орудия обеспечивал слаженные действия расчета. В составе боевого расчета и отражении атак противника уничтожил три танка, самоходное орудие, пушку ПТО, взвод пехоты противника. Достоин награждения орденом Красной Звезды. Командир 1835 осап подполковник Нефедов. 13 ноября 1943 г.».*

ШМЕЛЬКОВ Михаил Семенович, род. 20.10.1923 г., Рязанская губ., Елатомский уезд, д. Хреново, на фронте с октября 1941 г., рядовой, стрелок, 705 сп, ранен. Награжден орденом Отечественной войны II степени, медалью «За победу над Германией в Великой Отечественной войне 1941–1945 гг.».

ШМЕЛЬКОВ Яков Васильевич, род. в 1916 г., Тамбовская губ., Елатомский уезд, д. Хреново, на фронте с июля 1942 г., старшина, телефонист, 39 тп. Награжден медалью «За победу над Германией в Великой Отечественной войне 1941–1945 гг.».

ШМУРИКОВ Александр Александрович, род. в 1923 г., Рязанская губ., Елатомский уезд, с. Истлеево, на фронте с 1941 г., гв. сержант, связист, 196 гв. сп, 67 гв. сд. Награжден орденом Красной Звезды.

Из наградного листа: *«При прорыве обороны противника 23.06.1944 года под сильным огнем противника несколько раз исправлял порывы на линии, проявляя при этом смелость и храбрость, в результате связь от командира батальона до роты работала бесперебойно. 24.06.1944 года подручными средствами вместе с пехотой переправился через реку Западная Двина и под обстрелом противника наводил линию через реку. Достоин правительственной награды – ордена Красной Звезды. Командир 196 гв. сп гв. подполковник Шляпин. 22 июля 1944 г.».*

ШМУРИКОВ Александр Павлович, род. в 1920 г., Тамбовская губ., Елатомский уезд, с. Безводные Прудищи, на фронте с 1941 г., рядовой, стрелок, 36 тп. Награжден орденом Отечественной войны II степени. После войны работал ст. диспетчером на автотранспортном предприятии.

ШМУРИКОВ Иван Александрович, род. в 1910 г., Тамбовская губ., Елатомский уезд, с. Истлеево, на фронте с 1941 г., рядовой, 13 сп, 8 сд, тяжело ранен. Награжден медалью «За победу над Германией в Великой Отечественной войне 1941–1945 гг.». После войны работал в колхозе им. Ленина. Умер 7.11.1975 г.

ШМУРИКОВ Иван Павлович, род. в 1905 г., Рязанская обл., г. Сасово, на фронте с октября 1941 года.

ШМУРИКОВ Яков Александрович, род. 25.09.1912 г., Тамбовская губ., Елатомский уезд, с. Истлеево. В Красную Армию призван в октябре 1934 г., гв. подполковник, ком. бат., 14 обс, 1 гв. А, Юго-Западный, Донской, Воронежский, 2-й, 4-й Украинские фронты. Награжден орденами Отечественной войны I, II степени, Красного Знамени, двумя орденами Красной Звезды, двумя медалями «За боевые заслуги», медалью «За оборону Сталинграда».

Из наградного листа: *«Тов. Шмуриков мужественный и боевой офицер. Особенно отличился в последних операциях корпуса по окончательному разгрому немецких захватчиков в период с 29 апреля*

по 8 мая 1945 года. При быстром продвижении наших войск, находясь всегда впереди на НП командира корпуса и на боевых линиях связи, сумел организовать своевременную и бесперебойную работу линий, мобилизовав личный состав батальона на быстрейшую наводку линий и исправлений повреждений под огнем противника. Несмотря на недостаток в транспорте, своевременно производил подброску сил и средств связи, способствуя успешному проведению боевых операций корпуса и полной победы над врагом. За проявленное мужество и самоотверженное выполнение боевых заданий командования гв. подполковник Шмуриков достоин правительственной награды – ордена Отечественной войны I степени. Начальник связи 3-го горно-стрелкового Карпатского корпуса инженер-майор Браславский. 13 мая 1945 г.».

ШОКИН Федор Семенович, род. в 1901 г., Тамбовская губ., Елатомский уезд, с. Нижнее Мальцево, на фронте с июня 1942 г., рядовой, ранен. Награжден медалью «За победу над Германией в Великой Отечественной войне 1941–1945 гг.». После войны работал сторожем в колхозе им. Горького. Умер 17.07.1973 г.

ШОКИН Яков Петрович, род. в 1909 г., Тамбовская губ., Елатомский уезд, д. Цыпляково, на фронте с февраля 1943 г., рядовой, ранен. Награжден орденом Отечественной войны II степени. После войны работал плотником на Нижнемальцевском химзаводе. Умер в 1959 г.

ШОРИН Серафим Петрович, род. в 1913 г., Тамбовская губ., Елатомский уезд, на фронте с марта 1943 года, ст. сержант, шофер, 183 тбр. Награжден орденом Красной Звезды, медалями «За боевые заслуги», «За взятие Кенигсберга», «За победу над Германией в Великой Отечественной войне 1941–1945 гг.».

ШПАГИН Николай Егорович, род. 19.12.1919 г., Тамбовская губ., Елатомский уезд, с. Чубарово, на фронте с 1941 г., ефрейтор, шофер, 88 атб, Дальневосточный фронт. Награжден медалью «За победу над Японией». После войны работал трактористом в колхозе «Ленинский путь».

ШТВЕРКОВ Константин Георгиевич, род. в 1926 г., Рязанская губ., Сасовский уезд, г. Сасово, рядовой, механик. После войны работал в локомотивном депо ж/д ст. Сасово.

ШТКОВ Валентин Иванович, род. в 1923 г., Рязанская губ., Елатомский уезд, с. Юрьево, на фронте с апреля 1942 г., рядовой, стрелок, 65 сп. Награжден медалями «За отвагу», «За победу над Германией в Великой Отечественной войне 1941–1945 гг.». После войны работал в колхозе «Путь в коммуну».

ШТРУНОВ Николай Алексеевич, род. 9.10.1924 г., Рязанская губ., Кадомский уезд, с. Соловьяновка, на фронте с октября 1942 г., рядовой, стрелок, войска НКВД. После войны работал на Сотницынском сахарном заводе.

ШТРЫКОВ Иван Павлович, род. в 1907 г., Тамбовская губ., Елатомский уезд, с. Новое Березово, на фронте с 1943 г., рядовой, 183 зсп. Умер 24.12.1977 г.

ШТЫКОВ Александр Васильевич, род. в 1922 г., Тамбовская губ., Елатомский уезд, с. Сасово, на фронте с 1942 г., гв. ст. сержант, пулеметчик, 175 кавп. Награжден медалью «За победу над Германией в Великой Отечественной войне 1941–1945 гг.». После войны работал слесарем на Сасовской автобазе.

ШТЫКОВ Василий Иванович, род. 19.09.1923 г., Рязанская губ., Елатомский уезд, с. Нащи, на фронте с апреля 1942 г., рядовой, 965 сп, ранен. Награжден медалью «За победу над Германией в Великой Отечественной войне 1941–1945 гг.». После войны работал в колхозе «15 лет Октября». Умер 28.03.1997 г.

ШТЫРКОВ Александр Степанович, род. в 1926 г., Рязанская губ., Сасовский уезд, с. Сасово, на фронте с 1943 г., рядовой, сапер, 252 сапб. Участник войны с Японией. Награжден орденом Отечественной войны II степени. После войны работал на Сасовской трикотажной фабрике.

ШТЫРКОВ Андрей Васильевич, род. 29.08.1913 г., Тамбовская губ., Елатомский уезд, с. Вялсы, на фронте с июня 1941 г., рядовой, повозочный, 425 сп. Награжден орденом Отечественной войны II степени, медалью «За победу над Германией в Великой Отечественной войне 1941–1945 гг.». После войны работал пастухом в совхозе им. Клары Цеткин, в совхозе «Батьковский». Умер 20.02.2001 года.

ШТЫРКОВ Василий Васильевич, род. в 1914 г., Тамбовская губ., Елатомский уезд, с. Сасово. В Красную Армию призван в 1935 г., капитан, зам. ком. авиаэскадрильи, 861 бап, 17 ВА, 3-й Украинский фронт. Награжден орденами Отечественной войны I степени, Красного Знамени, Александра Невского, медалью «За боевые заслуги».

Из наградного листа: *«...8.03.1945 года ведущим звена в группе 15 самолетов «Бостон» днем бомбардировали войска и технику противника на северо-западной окраине г. Секешфехервар (Венгрия). В результате бомбардирования отмечено четыре возникших пожара и один взрыв большой силы, что подтверж-*

дают фотоснимки. 10.04.1945 года ведущим звена в группе 24 самолетов «Бостон» днем бомбардировали скопление войск и техники противника на ж/д станции. Отмечено восемь прямых попаданий в ж/д эшелоны, разрушено до 15 зданий. Возникло до 15 очагов пожаров. По дешифрированию фотоснимков прямыми попаданиями бомб разрушено и уничтожено до 120 вагонов и платформ, выведены из строя до 50 процентов подвижного состава, частично разрушен завод... За образцовое выполнение дополнительно совершенных 45 успешных боевых вылетов, мужество и отвагу, проявленные при этом, достоин правительственной награды – ордена Красного Знамени. Командир 861 бап подполковник Н.А. Никифоров. 14 мая 1945 г.».

ШТЫРКОВ Ефим Никифорович, род. в 1907 г., Тамбовская губ., Елатомский уезд, на фронте с декабря 1941 г., рядовой, сапер, 56 исбр, 4 гв. А. Награжден медалью «За боевые заслуги».

ШТЫРКОВ Федор Никифорович, род. в 1915 г., Тамбовская губ., Елатомский уезд, с. Вялсы, на фронте с января 1942 г., рядовой, стрелок, 181 сп, 288 сд, 2-й Прибалтийский фронт, тяжело ранен. Награжден медалью «За боевые заслуги».

ШУВАЛОВ Алексей Анисович, род. в 1897 г., Тамбовская губ., Елатомский уезд, с. Шевали-Майданы, на фронте с октября 1941 г.

ШУВАЛОВ Алексей Николаевич, род. 28.08.1925 г., Рязанская губ., Сасовский уезд, с. Раково, на фронте с августа 1945 г., ефрейтор, артиллерист. Участник войны с Японией. Награжден орденом Отечественной войны II степени. После войны работал нач. группы № 9 военизированной охраны. Умер 20.02.1999 г.

ШУВАЛОВ Варфоломей Григорьевич, род. в 1902 г., Тамбовская губ., Елатомский уезд, с. Демушкино, на фронте с октября 1941 г.

ШУВАЛОВ Василий Андреевич, род. 10.03.1923 г., Рязанская губ., Елатомский уезд, с. Демушкино, на фронте с декабря 1941 г., сержант, стрелок, 491 сп, ранен. Награжден орденами Отечественной войны II степени, Красной Звезды, медалями «За боевые заслуги», «За оборону Сталинграда», «За освобождение Праги», «За победу над Германией в Великой Отечественной войне 1941–1945 гг.». После войны работал механиком в совхозе им. Клары Цеткин.

ШУВАЛОВ Владимир Викторович, род. в 1924 г., Рязанская губ., Шацкий уезд, д. Михайловка., на фронте с апреля 1942 г., сержант, ком. орудия, 44 апабр, Северо-Западный, Брянский, Белорусский фронты. Награжден орденами Отечественной войны II степени, Красной Звезды, медалями «За взятие Берлина», «За победу над Германией в Великой Отечественной войне 1941–1945 гг.». После войны работал киномехаником в Сасовской киносети.

ШУВАЛОВ Владимир Прокофьевич, род. в 1926 г., Рязанская губ., Сасовский уезд, на фронте с ноября 1943 г., рядовой, стрелок, 226 сп, 63 сд, 1-й, 3-й Белорусские фронты, дважды ранен. Награжден орденом Славы III степени, медалью «За отвагу».

ШУВАЛОВ Иван Иванович, род. в 1916 г., Тамбовская губ., Елатомский уезд, на фронте с 1941 г., рядовой. Награжден медалью «За победу над Германией в Великой Отечественной войне 1941–1945 гг.». После войны работал в совхозе им. Клары Цеткин.

ШУВАЛОВ Иван Федорович, род. в 1913 г., Тамбовская губ., Елатомский уезд, д. Усеиново, на фронте с июня 1941 г., рядовой, пулеметчик, 411 сп. Награжден орденом Отечественной войны II степени, медалью «За победу над Германией в Великой Отечественной войне 1941–1945 гг.». После войны работал в колхозе им. Калинина.

ШУВАЛОВ Федор Иванович, род. в 1917 г., Тамбовская губ., Елатомский уезд, с. Шевали-Майданы, на фронте с сентября 1941 года, рядовой, телефонист, 1313 сп, 173 сд, 31 А, 3-й Белорусский фронт, множественные ранения. Награжден орденом Красной Звезды, медалью «За отвагу».

Из наградного листа: *«В боях за город Орша 26–27 июня тов. Шувалов проявил отвагу и мужество. В сложных условиях, под интенсивным пулеметно-минометным огнем противника, обеспечил бесперебойную связь своего подразделения. Своевременно устранил семь порывов на линии. Его связь способствовала части в разгроме врага. Достоин награждения орденом Красной Звезды. Командир 1313 сп подполковник И.Д. Яровой. 23 июня 1944 г.».*

ШУВАЛОВ Филипп Федорович, род. в 1910 г., Тамбовская губ., Елатомский уезд, с. Демушкино, на фронте с июня 1942 г., рядовой, тяжело ранен. Награжден орденом Отечественной войны I степени, медалью «За победу над Германией в Великой Отечественной войне 1941–1945 гг.». После войны работал надзирателем в Сасовской тюрьме № 5. Умер 7.06.1986 г.

ШУВАЛОВА Татьяна Марковна, род. 7.11.1920 г., Тамбовская губ., Елатомский уезд, с. Усады, рядовой. После войны работала в колхозе им. Калинина. Умерла 20.03.1999 г.

ШУВАРИКОВ Анатолий Гаврилович, род. в 1923 г., Рязанская губ., Елатомский уезд, с. Новое Бере-

зово, на фронте с октября 1941 г., гв. сержант, водитель бронетранспортера, 56 гв. тбр, 1-й Украинский фронт, трижды ранен. Награжден орденом Отечественной войны I степени, двумя орденами Красной Звезды, медалью «За отвагу». После войны работал в Березовской передвижной механизированной колонне. Умер 28.06.2004 г.

Из наградного листа: *«Тов. Шувалов проявил себя смелым и решительным водителем-разведчиком. 19 января 1945 года при разведке бронетранспортер попал под сильный огонь вражеской авиации. Тов. Шувалов смело и умело перехитрил авиацию, этим спас бронетранспортер. Когда завязался бой с вражеской разведкой, умело маневрируя между домами, тов. Шувалов дал возможность пулеметчику и расчету ПТР вести губительный огонь по немцам, в результате было убито 20 солдат противника. Достоин правительственной награды – медали «За отвагу». Командир роты управления гв. ст. лейтенант Полтев. 3 февраля 1945 г. Приказом № 3/н от 8.02.1945 г. награжден орденом Красной Звезды».*

ШУВАРИКОВ Анатолий Ефремович, род. 11.06.1925 г., Рязанская губ., Сасовский уезд, с. Новое Березово, на фронте с января 1943 г., гв. сержант, пом. ком. взвода, 59 гв. сп, 21 гв. сд, Ленинградский фронт, ранен. Награжден орденом Отечественной войны II степени, медалями «За отвагу», «За победу над Германией в Великой Отечественной войне 1941–1945 гг.». После войны работал в Сасовской межрайонной фильмотеке.

ШУВАРИКОВ Борис Николаевич, род. в 1918 г., Тамбовская губ., Елатомский уезд, с. Новое Березово, на фронте с июня 1941 г., рядовой, шофер, 522 атб. Награжден орденом Отечественной войны II степени, медалью «За победу над Германией в Великой Отечественной войне 1941–1945 гг.».

ШУВАРИКОВ Василий Ефремович, род. в 1921 г., Тамбовская губ., Елатомский уезд, с. Новое Березово, на фронте с 1941 г., рядовой, тяжело ранен. Награжден медалью «За победу над Германией в Великой Отечественной войне 1941–1945 гг.». Умер 23.06.1947 г.

ШУВАРИКОВ Василий Иванович, род. в 1905 г., Тамбовская губ., Елатомский уезд, с. Новое Березово, на фронте с июня 1941 г., рядовой, 1124 сп, тяжело ранен. Награжден орденом Отечественной войны I степени. После войны работал на Юрьевской машинно-тракторной станции. Умер в 1988 г.

ШУВАРИКОВ Георгий Феофанович, род. в 1903 г., Тамбовская губ., Елатомский уезд, с. Шурмашь, на фронте с апреля 1942 г., гв. ефрейтор, писарь, 6 гв. тк, Воронежский, Центральный, 1-й Украинский фронты. Награжден орденом Красной Звезды, медалью «За боевые заслуги».

ШУВАРИКОВ Григорий Афанасьевич, род. в 1909 г., Тамбовская губ., Елатомский уезд, на фронте с октября 1941 г.

ШУВАРИКОВ Ефрем Иванович, род. в 1898 г., Тамбовская губ., Елатомский уезд, с. Новое Березово. Участник Великой войны 1914–1918 гг. На фронтах Великой Отечественной войны с 1942 г., рядовой, 322 сп, дважды тяжело ранен. Награжден медалью «За победу над Германией в Великой Отечественной войне 1941–1945 гг.». После войны работал в колхозе. Умер 22.03.1988 г.

ШУВАРИКОВ Иван Петрович, род. 20.09.1915 г., Тамбовская губ., Елатомский уезд, с. Шурмашь, на фронте с июня 1941 г. Награжден медалью «За победу над Германией в Великой Отечественной войне 1941–1945 гг.». После войны работал мастером по лесоразработке в Сасовском «Райтопе». Умер 6.04.1987 г.

ШУВАРИКОВ Кузьма Иванович, род. 13.12.1918 г., Тамбовская губ., Елатомский уезд, с. Новое Березово, на фронте с 1941 г., рядовой, 4 сп. Награжден орденом Отечественной войны II степени, медалью «За победу над Германией в Великой Отечественной войне 1941–1945 гг.». После войны работал в колхозе «Правда».

ШУВАРИКОВ Михаил Егорович, род. в 1924 г., Рязанская губ., с. Новое Березово, на фронте с августа 1942 г., рядовой, шофер, 3–7 гв. минп, ранен. Награжден орденом Отечественной войны II степени, медалью «За победу над Германией в Великой Отечественной войне 1941–1945 гг.». После войны работал шофером в передвижной механизированной колонне № 2.

ШУВАРИКОВ Михаил Кузьмич, род. в 1923 г., Рязанская губ., Елатомский уезд, с. Шурмашь, на фронте с 1941 г., ефрейтор, ст. телефонист, 77 опулб, 105 УР, 1-й Дальневосточный фронт. Награжден орденом Отечественной войны II степени, медалями «За боевые заслуги», «За победу над Японией». После войны работал в Березовском лесничестве.

ШУВАРИКОВ Николай Михайлович, род. в 1913 г., Тамбовская губ., Елатомский уезд, с. Новое Березово, на фронте с июня 1941 г., рядовой, стрелок. Награжден медалью «За победу над Германией в Великой Отечественной войне 1941–1945 гг.». После войны работал плотником в колхозе «Правда».

ШУВАРИКОВ Николай Петрович, род. в 1917 г., Тамбовская губ., Елатомский уезд, на фронте с 1941 года, гв. лейтенант, ком. взвода,

239 гв. сп, 76 гв. сд, Западный, 1-й Белорусский фронты, ранен. Награжден медалью «За отвагу».

ШУВАРИКОВ Павел Егорович, род. 25.01.1921 г., Тамбовская губ., Елатомский уезд, с. Новое Березово, рядовой. Награжден медалью «За победу над Германией в Великой Отечественной войне 1941–1945 гг.». Умер 31.09.1968 г.

ШУВАРИКОВ Павел Кузьмич, род. в 1910 г., Тамбовская губ., Елатомский уезд, с. Новое Березово, на фронте с августа 1941 г., рядовой, артиллерист, 625 сп, 221 сд, Забайкальский фронт. Награжден орденом Отечественной войны I степени, медалями «За отвагу», «За победу над Германией в Великой Отечественной войне 1941–1945 гг.», «За победу над Японией». После войны работал ст. инспектором в Сасовском районном финансовом отделе.

ШУВАРИКОВ Павел Федорович, род. в 1921 г., Тамбовская губ., Елатомский уезд, с. Новое Березово, на фронте с июня 1943 г., ст. сержант, зам. ком. взвода, трижды ранен. Награжден орденами Отечественной войны II степени, Красной Звезды, Славы III степени, медалью «За победу над Германией в Великой Отечественной войне 1941–1945 гг.». После войны работал экспедитором в Малостуденецком карьероуправлении.

Из наградного листа: *«При ликвидации окруженной группировки разбитых частей противника тов. Шувариков 9 июля 1944 года, находясь в разведке, лично захватил 6 вооруженных немцев и там же в составе группы бойцов захватил в плен 16 немецких солдат и унтерофицеров. За смелость и отвагу достоин правительственной награды – ордена Славы III степени. Нач. учебной команды майор Гожух. 19 июля 1944 г.».*

ШУВАРИКОВ Петр Иванович, род. в 1924 г., Рязанская губ., на фронте с августа 1942 г., рядовой, стрелок, 36 осбр, 49 А, Западный фронт. Награжден орденом Красной Звезды.

Из наградного листа: *«Тов. Шувариков П.И. одним из первых поднялся и пошел в наступление, действуя смело и решительно. Своим личным примером увлекал бойцов вперед. Ведя огонь из своего оружия, уничтожал немецких солдат и офицеров. Идя впереди, он увлекал за собой остальных товарищей. Будучи раненным, не покинул поля боя, вел огонь из своего орудия. Достоин награждения орденом Красной Звезды. Командир 2-го отд. стрелкового батальона майор Еженков. 26 сентября 1943 г.».*

ШУВАРИКОВ Семен Григорьевич, род. в 1922 г., Тамбовская губ., Елатомский уезд, с. Новое Березово, на фронте с 1941 г., рядовой, ком. отд., 180 сп. Награжден орденом Отечественной войны II степени, медалью «За победу над Германией в Великой Отечественной войне 1941–1945 гг.». После войны работал слесарем в Малостуденецком карьероуправлении.

ШУВАРИКОВ Тимофей Иванович, род. в 1920 г., Тамбовская губ., Елатомский уезд, с. Шурмашь, на фронте с марта 1943 г., ефрейтор, путеец, 61-й отд. восстановительный батальон. Награжден орденом Отечественной войны II степени, медалью «За победу над Германией в Великой Отечественной войне 1941–1945 гг.». После войны работал инженером на Кустаревском заводе узлов и деталей.

ШУВАРИКОВ Федор Кузьмич, род. в 1910 г., Тамбовская губ., Елатомский уезд, с. Шурмашь, на фронте с 1942 г., рядовой, войска НКВД. Награжден орденом Отечественной войны II степени, медалью «За победу над Германией в Великой Отечественной войне 1941–1945 гг.». После войны работал пожарным в Березовском лесничестве. Умер 30.05.2000 г.

ШУГАТКИНА (ЕРЕМИНА) Елизавета Александровна, род. в 1922 году, Тамбовская губ., Елатомский уезд, на фронте с августа 1941 года, ст. сержант, телефонистка, 63 гв. ап, 25 гв. сд. Награждена медалями «За боевые заслуги», «За оборону Москвы».

Из наградного листа: *«Наградить медалью «За боевые заслуги» телефонистку штабной батареи гв. рядового Еремину Е.А. В боях под огнем противника умело и бесстрашно дежурила на коммутаторе, обеспечивая бесперебойную связь командира полка с командирами дивизионов. Командир полка гв. подполковник П.А. Комашенко. 23 февраля 1944 г.».*

ШУДАРЕВ Василий Семенович, род. в 1902 г., Тамбовская губ., Елатомский уезд, на фронте с октября 1941 г.

ШУДАРЕВ Федор Степанович, род. в 1922 г., Тамбовская губ., Елатомский уезд, д. Новое, на фронте с 1942 г., гв. ефрейтор, стрелок, 113 сп, ранен. Награжден орденом Отечественной войны II степени, медалью «За победу над Германией в Великой Отечественной войне 1941–1945 гг.». После войны работал лесником в Кустаревском лесничестве.

ШУЙСКИЙ Иван Артемович, род. в 1916 г., Витебская губ., Сенненский уезд, д. Березки, на фронте с июня 1941 г., старшина, шофер, 23-я ремонтно-тракторная мастерская, 68 А. Награжден медалями «За оборону Сталинграда», «За победу над Германией в Великой Отечественной войне 1941–1945 гг.». После войны работал ав-

томехаником на Ямбирском карьере.

ШУКШИН Иван Семенович, род. в 1917 г., Тамбовская губ., Елатомский уезд, с. Новая Потьма, на фронте с января 1941 г., рядовой, шофер, 34 тбр, тяжело ранен. Награжден орденами Отечественной войны I степени, Славы III степени, медалью «За победу над Германией в Великой Отечественной войне 1941–1945 гг.». После войны работал в совхозе «Свобода».

ШУЛЬГИН Александр Владимирович, род. в 1925 г., Рязанская губ., Елатомский уезд, с. Стрельниково, на фронте с октября 1943 года, сержант, стрелок, 240 сп, тяжело ранен. Награжден орденом Отечественной войны I степени. После войны работал в строительном управлении № 19.

ШУЛЬГИН Семен Иванович, род. 6.11.1923 г., на фронте с 1941 г., полковник, Волховский, 4-й Украинский, 1-й, 2-й Прибалтийские, 2-й Белорусский фронты, трижды тяжело ранен. Участвовал в прорыве обороны Ленинграда, битве на реке Одер. Награжден орденом Отечественной войны II степени, двумя орденами Красной Звезды, медалями «За боевые заслуги», «За оборону Севастополя», «За взятие Кенигсберга», «За победу над Германией в Великой Отечественной войне 1941–1945 гг.». После войны работал в Сасовском летном училище гражданской авиации. Награжден знаком «Отличник Аэрофлота».

ШУЛЬПИН Семен Иванович. После войны работал в Сасовском летном училище гражданской авиации.

ШУМИЛИН Андрей Степанович, род. в 1908 г., Тамбовская губ., Елатомский уезд. В Красную Армию призван в 1929 г., капитан 3-го ранга, 73 морсбр, 8 А, Волховский фронт, ранен, дважды контужен. Награжден орденами Ленина, Отечественной войны I степени, Красного Знамени, двумя орденами Красной Звезды, медалями «За оборону Ленинграда», «За победу над Германией в Великой Отечественной войне 1941–1945 гг.».

Из наградного листа: *«...В текущую боевую кампанию 1944 года, несмотря на крайнюю сложность, в условиях рассредоточенного базирования, благодаря упорной и настойчивой работы тов. Шумилина корабли бригады, уходящие в море, образцово обеспечивались всеми видами мобилизационной потребности, что в большой степени способствовало общему успеху действующих подлодок. Кораблями бригады первого эшелона потоплено 22 вражеских судна общим водоизмещением 128 000 тонн. За образцовое выполнение заданий командования на фронте борьбы с немецко-фашистскими захватчиками тов. Шумилин достоин правительственной награды – ордена Отечественной войны I степени. Начальник штаба бригады подводных лодок капитан 1-го ранга Л. Курников. 12 декабря 1944 г.».*

ШУМИЛИН Михаил Тимофеевич, род. 10.07.1915 г., Тамбовская губ., Елатомский уезд, с. Шевали-Майданы, на фронте с ноября 1941 года. Награжден медалью «За победу над Германией в Великой Отечественной войне 1941–1945 гг.». После войны работал учителем средней школы. Умер 17.01.1987 г.

ШУМИЛИН Павел Дмитриевич, род. в 1904 г., Тамбовская губ., Елатомский уезд, с. Шевали-Майданы, на фронте с августа 1942 г.

ШУМИЛИН Яков Леонтьевич, род. 21.10.1917 г., Тамбовская губ., Елатомский уезд, с. Шевали-Майданы, на фронте с ноября 1942 г., рядовой, артиллерист, 3 ап, тяжело ранен. Награжден орденами Отечественной войны I степени, Славы III степени. После войны работал бакенщиком на Устьевском эксплуатационном участке. Умер 3.11.1992 г.

ШУМИЛОВ Иван Кузьмич, род. 30.12.1924 г., Рязанская губ., Елатомский уезд, на фронте с августа 1942 г., мл. лейтенант, ранен. Награжден медалью «За победу над Германией в Великой Отечественной войне 1941–1945 гг.». После войны работал учетчиком тракторной бригады в совхозе «Пичкиряевский». Умер 13.11.1998 г.

ШУМИН Константин Семенович, род. в 1916 г., Тамбовская губ., Елатомский уезд, д. Таировка, на фронте с июня 1941 г., сержант, ком. отд., 14 сп, 72 сд, Ленинградский фронт, дважды ранен. Награжден орденом Красной Звезды. После войны работал кочегаром на ж/д ст. Сасово.

Из наградного листа: *«Участвуя в наступательных боях по освобождению Советской Эстонии, тов. Шумин показал себя храбрым и смелым младшим командиром. Продвигаясь вперед в боевых порядках, тов. Шумин со своим отделением умело отражал контратаки противника, нанося ему большие потери, не имея своих. Его отделением захвачено в плен два немецких солдата. Достоин награждения орденом Красной Звезды. Командир 14 сп подполковник Королев. 29 сентября 1944 г.».*

ШУМКИН-АЛЕКСАНДРОВ Федор Николаевич, род. в 1912 г., Тамбовская губ., Елатомский уезд, д. Новое, на фронте с июня 1941 г., рядовой, сапер, 18 сапб. Награжден медалью «За боевые заслуги». После войны работал в колхозе «Вперед».

ШУНИН Александр Куприянович, род. в 1925 г., Рязанская губ., Са-

совский уезд, на фронте с января 1943 г., мл. лейтенант, ком. взвода, 164 гв. сп, 55 гв. сд, 1-й Белорусский, 3-й Прибалтийский фронты. Награжден медалью «За отвагу».

ШУНИН Николай Сергеевич, род. в 1923 г., Рязанская губ., Сасовский уезд, с. Новое Амесьево, на фронте с 1941 г., гв. мл. сержант, 258 сд. Награжден орденом Отечественной войны II степени.

ШУНИН Николай Трофимович, род. в 1927 г., Рязанская губ., Сасовский уезд, с. Берестянки, на фронте с ноября 1944 г., рядовой, шофер, высшая авиационная школа воздушного боя. Награжден медалью «За победу над Германией в Великой Отечественной войне 1941–1945 гг.». После войны работал шофером в Сасовском отделении «Электросеть».

ШУНИНА Анна Васильевна, род. в 1923 г., Рязанская губ., Елатомский уезд, на фронте с 1942 г., рядовой, повар, 2-й Белорусский фронт. Награждена медалью «За победу над Германией в Великой Отечественной войне 1941–1945 гг.». После войны работала скотницей в колхозе.

ШУПАЕВ Василий Васильевич, род. в 1927 г., Рязанская губ., Сасовский уезд, с. Матвеевское, на фронте с ноября 1944 г., сержант, стрелок, 267 сп. Награжден медалью «За победу над Германией в Великой Отечественной войне 1941–1945 гг.». После войны работал продавцом в колхозе «Пичкиряевский».

ШУРУПИН Петр Тихонович, род. в 1908 г., Тамбовская губ., Елатомский уезд, с. Салтыково, на фронте с мая 1942 г., рядовой, шофер, 25 сд. Награжден медалью «За победу над Германией в Великой Отечественной войне 1941–1945 гг.». После войны работал шофером.

ШУСТОВ Дмитрий Павлович, род. в 1898 г., Тамбовская губ., Елатомский уезд, на фронте с 1941 года, майор медслужбы, военврач, нач. эвакогоспиталя. Награжден медалью «За победу над Германией в Великой Отечественной войне 1941–1945 гг.». После войны работал терапевтом в Сасовской железнодорожной больнице. Умер в 1964 г.

Щ

ЩАНКИН Степан Герасимович, род. в 1910 г., Тамбовская губ., Елатомский уезд, с. Старые Верхиссы, на фронте с сентября 1943 г., рядовой, химик, 14-й отд. хим. батальон. Награжден медалью «За победу над Германией в Великой Отечественной войне 1941–1945 гг.». После войны работал конюхом на Сотницынском сахарном заводе.

ЩЕЛКУНОВ Виктор Анреевич, род. в 1917 г., Тамбовская губ., Елатомский уезд. В Красную Армию призван в 1938 г., ком. роты, 33 инжбр, спецназ. Награжден орденом Красной Звезды.

ЩЕЛКУНОВ Михаил Семенович, род. в 1919 г., Тамбовская губ., Елатомский уезд, с. Сасово. В Красную Армию призван в 1939 г., ст. сержант, паровозный машинист, 10-й дивизион бронепоездов, 61 А, Западный фронт. Награжден медалью «За боевые заслуги».

ЩЕЛКУНОВА Пелагея Васильевна, род. 3.12.1920 г. После войны работала в железнодорожном детском саду.

ЩЕРБАКОВ Александр Николаевич, род. в 1925 г., Рязанская губ., Сасовский уезд, на фронте с января 1943 г., гв. мл. сержант, наводчик, 95 гв. сп, 31 гв. сд. Участвовал в форсировании реки Прегель. Награжден орденом Красной Звезды, медалью «За боевые заслуги».

ЩЕРБАКОВ Алексей Васильевич, род. в 1915 г., Тамбовская губ., Елатомский уезд, на фронте с января 1942 г., ст. лейтенант, ком. бат., 149 сд, Центральный фронт. Награжден орденами Отечественной войны II степени, Красной Звезды.

Из наградного листа: *«Ст. лейтенант Щербаков смелый, решительный и инициативный командир. В настоящее время является нач. противотанкового опорного пункта. Имея при себе лишь 30 человек личного состава, за короткий промежуток времени оборудовал: траншей полного профиля – 140 м; ОП для 45-мм орудий с укрытием в два наката – 3; огневых точек для ПТР с перекрытием – 9; запасных огневых позиций для орудий – 11; запасных огневых позиций для ПТР – 36; блиндажей для личного состава в 3–4 наката – 8. В траншеях сделано 32 открытые площадки для ПТР. Все имеющееся вооружение опорного пункта, кроме пушек, приспособлено к стрельбе по снижающимся самолетам противника. За проявленную инициативу по созданию непреступной противотанковой обороны достоин правительственной награды – ордена Красной Звезды. Командир дивизиона капитан Кураев. 20 июля 1943 г.».*

ЩЕРБАКОВ Алексей Николаевич, род. в 1913 г., Тамбовская губ., Елатомский уезд, на фронте с июня 1941 г., рядовой, разведчик, 791 ап, 254 сд, 52 А, 2-й Украинский фронт. Награжден медалью «За отвагу».

ЩЕРБАКОВ Андрей Николаевич, род. в 1925 г., Рязанская губ., Сасовский уезд, с. Глядково, на фронте с января 1943 г., гв. мл. сержант, шофер, 95 гв. сп, 31 гв. сд, 11 гв. А, 3-й Белорусский фронт. Награжден орденом Красной Звезды, тремя медалями «За отвагу», медалями «За боевые заслуги», «За взятие Кенигсберга», «За победу над Германией в Великой Отечественной войне 1941–1945 гг.». После войны работал шофером в колхозе «Родина».

Из наградного листа: *«Наградить медалью «За отвагу» наводчика 2-й минометной роты гв. мл. сержанта Щербакова А.Н. за то, что он 24.04.1945 года в бою лично из своего миномета уничтожил две пулеметные точки противника вместе с их расчетами. Командир 95 гв. сп гв. полковник Лещенко. 29 апреля 1945 г.».*

ЩЕРБАКОВ Василий Игнатьевич, род. в 1923 г., Рязанская губ., Елатомский уезд, на фронте с 1941 года, ефрейтор, разведчик-наблюдатель. Участник войны с Японией. Награжден орденом Красной Звезды.

ЩЕРБАКОВ Василий Михайлович, род. в 1924 г., Рязанская губ., на фронте с августа 1942 г., рядовой, стрелок. Награжден медалью «За победу над Германией в Великой Отечественной войне 1941–1945 гг.». После войны работал в Сасовской конторе «Общепит».

ЩЕРБАКОВ Иван Григорьевич, род. в 1914 г., Тамбовская губ., Елатомский уезд, д. Ивановка, на фронте с сентября 1941 г., рядовой, линейный надсмотрщик, войска НКВД. Награжден медалью «За победу над Германией в Вели-

кой Отечественной войне 1941–1945 гг.». После войны работал в колхозе им. Жданова.

ЩЕРБАКОВ Иван Николаевич, род. в 1924 г., Рязанская губ., на фронте с августа 1944 г., сержант, пом. ком. взвода, 1194 сп, 359 сд, 6 А, 1-й Украинский фронт, ранен. Награжден медалью «За отвагу».

ЩЕРБАКОВ Иван Петрович, род. в 1922 г., Тамбовская губ., Елатомский уезд, с. Мыс Доброй Надежды, на фронте с июня 1941 г., рядовой, пулеметчик, 185 сп. После войны работал в колхозе «Добрая Надежда».

ЩЕРБАКОВ Николай Александрович. род. в 1919 г., Тамбовская губ., Елатомский уезд, с Вялсы. В Красную Армию призван в 1939 году, лейтенант, ком. звена, 593 шап, 332 шад, 4 ВА, 1-й Прибалтийский, 2-й Белорусский фронты. Награжден орденами Ленина, Отечественной войны I, II степени, двумя орденами Красного Знамени, орденом Красной Звезды, медалями «За боевые заслуги», «За победу над Германией в Великой Отечественной войне 1941–1945 гг.».

ЩЕРБАКОВ Павел Яковлевич, род. в 1912 г., Рязанская губ., Сапожковский уезд, с. Покровка, на фронте с 1941 г., рядовой, столяр, 96 окрап, 3-й Украинский фронт, ранен, контужен. Награжден медалями «За боевые заслуги», «За взятие Будапешта», «За победу над Германией в Великой Отечественной войне 1941–1945 гг.».

ЩУКИН Василий Петрович, род. в 1918 г., Тамбовская губ., Елатомский уезд, с. Сасово, на фронте с февраля 1942 г., сержант, кавалерист, 256 кавп. Награжден медалью «За победу над Германией в Великой Отечественной войне 1941–1945 гг.». После войны работал машинистом паровоза в локомотивном депо ж/д ст. Сасово.

ЩУКИН Владимир Николаевич, род. в 1925 г., Рязанская губ., Сасовский уезд, с. Демушкино, рядовой, тракторист.

ЩУКИН Иван Трофимович, род. в 1924 г., Рязанская губ., на фронте с 1943 г., сержант, ком. отд., 20 мшисбр, 5 А, 1-й Дальневосточный фронт. Награжден орденом Славы III степени, медалью «За оборону Советского Заполярья».

Из наградного листа: *«10 августа 1945 года в бою за ст. Пограничная сержант Щукин подобрался на 15 метров к доту противника, невзирая на огонь из амбразуры, удачно метнул две гранаты и, будучи раненным двумя пулями в ногу, произвел по амбразуре дота несколько очередей из автомата, после чего штурмовиками был захвачен дот противника. За отвагу и героизм, проявленные в бою, достоин награждения орденом Красной Звезды. Командир подполковник Виноградов. Приказом № 102/н от 8.09.1945 г. награжден орденом Славы III степени».*

ЩУКИН Иван Трофимович, род. в 1926 г., Рязанская губ., Сасовский уезд, на фронте с ноября 1943 года, гв. рядовой, стрелок, 160 гв. сп, 54 гв. сд, 3 А, 1-й Белорусский фронт, ранен. Награжден медалью «За отвагу».

ЩУКИН Николай Андреевич, род. в 1924 г., Рязанская губ., Сасовский уезд, с. Сасово. Награжден орденом Отечественной войны II степени. После войны работал в Сасовском летном училище гражданской авиации.

ЩУЛЬКИН Борис Родионович, род. в 1924 г., на фронте с 1942 г., рядовой, орудийный номер, 112 ап. Награжден медалью «За победу над Германией в Великой Отечественной войне 1941–1945 гг.». После войны работал ст. аппаратчиком на Нижнемальцевском химзаводе.

Э

ЭПЕНДИЕВА (МОРОЗОВА) Клавдия Петровна, род. 3.08.1922 г., Тамбовская губ., Елатомский уезд, с. Большое Ляхово, на фронте с августа 1941 г., медсестра, ЭГ № 2386. Награждена орденом Отечественной войны II степени. После войны работала акушером в больнице, с. Азеево, Ермишинский р-н. Умерла 14.03.2003 года.

Ю

ЮДАКОВ Николай Иванович, род. 15.05.1924 г., Рязанская губ., Елатомский уезд, с. Сотницыно, на фронте с сентября 1941 г., ст. матрос, санитар-носильщик, музыкант, линкор «Октябрьская революция», Балтийский флот. Награжден медалями «За оборону Ленинграда», «За победу над Германией в Великой Отечественной войне 1941–1945 гг.». После войны работал экскаваторщиком на Сотницынском сахарном заводе. Умер 30.08.1984 г.

ЮДАЧЕВ Григорий Осипович, род. в 1916 г., Тамбовская губ., Елатомский уезд, с. Рожково, на фронте с июня 1941 г., рядовой. После войны работал в совхозе им. Клары Цеткин. Умер 21.06.1991 г.

ЮДАЧЕВ Филипп Тимофеевич, род. 27.08.1922 г., Тамбовская губ., Елатомский уезд, с. Рожково, на фронте с октября 1941 г., ст. сержант, пулеметчик. Награжден орденом Отечественной войны II степени, медалью «За победу над Германией в Великой Отечественной войне 1941–1945 гг.». После войны работал в совхозе им. Клары Цеткин. Умер 12.01.1994 г.

ЮДИН В.А.

ЮДИН Виктор Трофимович, род.



30 апреля 1915 г., Тамбовская губ., Елатомский уезд, с. Нижнее Мальцево. В Красную Армию призван в сентябре 1937 г., мл. лейтенант, 159-й отд. строительный батальон, 25 А, Тихоокеанский флот, Дальневосточный фронт. Награжден медалями «За победу над Германией в Великой Отечественной войне 1941–1945 гг.», «За победу над Японией». По данным военкомата, пропал без вести в ноябре 1942 г. Но оказался жив. Приказом МВД СССР № 083 от 10.03.1954 г. уволен в запас. Работал инструктором по боевой подготовке, Новосибирская обл.

ЮДИН Егор Никитович, род. в 1914 г., Тамбовская губ., Елатомский уезд, с. Крутое, на фронте с января 1941 г., рядовой, артиллерист, 39 ап. Награжден медалью «За победу над Германией в Великой Отечественной войне 1941–1945 гг.». После войны работал зам. председателя колхоза «Вперед».

ЮДИН Иван Ильич, род. в 1919 г., Тамбовская губ., Елатомский уезд, с. Шевали-Майданы. В Красную Армию призван в 1939 г., старшина, ком. отд., 1368 зенап, 25 зенад, Центральный, 1-й, 4-й Украинские фронты. Награжден орденом Славы III степени, медалями «За отвагу», «За оборону Москвы».

Из наградного листа: *«27 октября 1944 года пулемет тов. Юдина был выдвинут в боевые порядки нашей*

пехоты. Несмотря на сильный ружейно-пулеметный и минометно-артиллерийский огонь противника, тов. Юдин мужественно и умело руководил огнем своего пулемета. В результате боя уничтожено две пулеметные точки противника. Отбивая контратаку противника силой до батальона пехоты, огнем своего пулемета уничтожил свыше 10 солдат и офицеров противника. Пехота, поддерживаемая огнем пулемета, добилась успеха в бою. Достоин правительственной награды – ордена Славы III степени. Командир 25 зенад генерал-майор артиллерии И.И. Живуркус. 9 ноября 1944 г.».

ЮДИН Иван Николаевич, род. в 1908 г., Тамбовская губ., Елатомский уезд, на фронте с 1941 г., гв. рядовой, орудийный номер, 201 гв. пап, 1 гв. ад. Награжден медалью «За боевые заслуги».

ЮДИН Иван Николаевич, род. в 1910 г., Тамбовская губ., Елатомский уезд, с. Демушкино, на фронте с ноября 1942 г., гв. рядовой, орудийный номер, 1 гв. пабр, Донской, Сталинградский, Центральный, Воронежский, 1-й Украинский фронты. Награжден орденом Славы III степени, медалями «За боевые заслуги», «За оборону Сталинграда», «За взятие Берлина», «За победу над Германией в Великой Отечественной войне 1941–1945 гг.». После войны работал в совхозе им. Клары Цеткин.

Из наградного листа: *«16.04.1945 года во время артподготовки при прорыве сильно укрепленной обороны противника быстро заряжал свое орудие и совместно подносил снаряды к орудию, тем самым обеспечил подавление 105-мм арт. батареи противника... 24.04.1945 года в районе города Люббен (Германия) на прямой наводке под огнем на расстоянии 100–200 метров от противника быстро перекатывал орудие и прямыми попаданиями из своего орудия разрушил два дома, в которых находились пулеметные точки противника. Достоин правительственной награды – ордена Отечественной войны II степени. Командир 1 гв. пабр гв. полковник И.М. Семак. 12 мая 1945 г. Приказом № 27/н от 7.07.1945 г. награжден орденом Славы III степени».*

ЮДИН Михаил Гаврилович, род. в 1918 г., Тамбовская губ., Елатомский уезд, с. Салтыково, на фронте с сентября 1941 г., рядовой, стрелок, 16 сп. Награжден медалью «За победу над Германией в Великой Отечественной войне 1941–1945 гг.». После войны работал дежурным подъездных путей на Сотницынском сахарном заводе.

ЮДИН Николай Гаврилович, род. в 1924 г., Рязанская губ., с. Салтыково. Награжден орденом Отечественной войны II степени.

ЮДИН Павел Степанович, род. в 1914 г., Санкт-Петербургская губ., Холмский уезд, с. Волок. В Красную Армию призван в 1936 году, воентехник 2-го ранга, 126 мд, трижды тяжело ранен. Награжден орденом Красной Звезды. После войны работал на Сотницынском сахарном заводе.

ЮДИН Петр Михайлович, род. в 1913 г., Тамбовская губ., Елатомский уезд. В Красную Армию призван в 1940 г., ст. сержант, 424 гап, 15 А. Участвовал в форсировании реки Амур. Награжден медалью «За боевые заслуги».

ЮДИН Петр Степанович, род. в 1914 г., Тамбовская губ., Елатомский уезд, с. Глядково, на фронте с 1942 г., сержант, 311 сп, 65 сд, трижды ранен. Награжден орденом Отечественной войны II степени.

ЮДИН Петр Филиппович, род. в 1903 г., Тамбовская губ., Елатомский уезд, на фронте с мая 1943 г., рядовой, телефонист, 560 минп, 31 минбр. Награжден медалью «За отвагу».

ЮДИН Тарас Николаевич, род. в 1904 г., Тамбовская губ., Елатомский уезд, с. Демушкино, на фронте с 1942 г., рядовой, 861 сп, ранен. Награжден медалью «За отвагу». Умер 22.02.1979 г.

ЮДИН Яков Яковлевич, род. в 1902 г., Тамбовская губ., Елатомский уезд, п. Батьки, на фронте с января 1942 г., сержант, 472 сп, тяжело ранен. Награжден медалью «За победу над Германией в Великой Отечественной войне 1941–1945 гг.». Умер 21.02.1950 г.

ЮЛЕНКОВ Федор Андреевич, род. в 1917 г., Тамбовская губ., Елатомский уезд, с. Дмитриев Усад. В Красную Армию призван в 1938 году, сержант, ком. отд. автоматчиков, 1 истрбр, Ленинградский, Степной фронты, тяжело ранен. Награжден орденом Отечественной войны I степени, медалью «За боевые заслуги». После войны работал на Андреевском спиртзаводе.

ЮНИН Андрей Кузьмич, род. в 1901 г., Тамбовская губ., Елатомский уезд, с. Ушаково, на фронте с 1941 г., сержант. Награжден орденом Отечественной войны II степени.

ЮНИН Андрей Николаевич, род. в 1918 г., Тамбовская губ., Елатомский уезд, с. Колдамышево. В Красную Армию призван в 1940 году, гв. ст. лейтенант медслужбы, гв. военфельдшер, ком. взвода санитаров-носильщиков, 1 гв. сп, 2 гв. сд, 2 гв. А, Северо-Кавказский фронт. Награжден орденом Отечественной войны I степени, двумя орденами Отечественной войны II степени, двумя орденами Красной Звезды, двумя медалями

«За отвагу», медалями «За боевые заслуги», «За оборону Кавказа».

ЮНИН Иван Иванович, род. 2.09.1915 г., Тамбовская губ., Елатомский уезд, с. Нижнее Мальцево, на фронте с июля 1941 г. Награжден орденом Отечественной войны II степени. После войны работал пожарным, Сасовская пожарная часть. Умер 9.08.1990 г.

ЮНИН Иван Иванович, род. в 1925 году, Рязанская губ., Сасовский уезд, д. Цыпляково. В Красную Армию призван в 1939 г., сержант, ком. отд. Награжден медалью «За победу над Германией в Великой Отечественной войне 1941–1945 гг.». После войны работал пожарным на Нижнемальцевском химзаводе.

ЮНИН Михаил Петрович, род. в 1925 г., Рязанская губ., Сасовский уезд, с. Колдамышево, на фронте с января 1943 г., ефрейтор, ком. отд., 12 сабр, Воронежский, 1-й Белорусский фронты. Награжден орденом Красной Звезды, медалями «За отвагу», «За победу над Германией в Великой Отечественной войне 1941–1945 гг.». После войны работал плотником в колхозе «Ударник».

Из наградного листа: *«28 июля 1944 года, участвуя в составе батальона в боях по форсированию реки Висла, захвату и удержанию плацдарма, проявил себя мужественным, храбрым, не знающим страха в боях с врагами. При выходе боеприпасов, отражая контратаку врага, метко брошенной гранатой уничтожил четырех солдат противника. За проявленные отвагу и мужество, содействовавшие успеху операций и удержанию плацдарма, достоин правительственной награды – ордена Красной Звезды. Командир батальона автоматчиков капитан Мулявко. 4 августа 1944 года».*

ЮНКИН Михаил Филиппович, род. в 1916 г., Тамбовская губ., Елатомский уезд, с. Рожково, на фронте с июня 1941 г., рядовой, шофер, Ленинградский фронт, ранен. Награжден медалью «За победу над Германией в Великой Отечественной войне 1941–1945 гг.». После войны работал в совхозе им. Клары Цеткин.

ЮНЧЕНКОВ Владимир Степанович, род. в 1894 г., Тамбовская губ., Елатомский уезд, с. Матвеевское, на фронте с 1942 г., рядовой, 121 сп, ранен. Награжден медалью «За победу над Германией в Великой Отечественной войне 1941–1945 гг.». Умер 19.12.1967 г.

ЮНЧЕНКОВ Владимир Степанович, род. в 1924 г., Рязанская губ., с. Матвеевское, на фронте с 1942 г., сержант. Награжден медалью «За отвагу».

ЮНЧЕНКОВ Михаил Владимирович, род. в 1922 г., Тамбовская губ., Елатомский уезд, с. Матвеевское, на фронте с октября 1941 г., ефрейтор, артиллерист, 158 сп. Награжден орденом Отечественной войны II степени. После войны работал в совхозе «Свобода».

ЮНЧЕНКОВ Петр Матвеевич, род. в 1912 г., Тамбовская губ., Елатомский уезд, с. Матвеевское, на фронте с 1941 г., рядовой, ездовой, 745 сп, 141 сд, 1-й Украинский фронт, тяжело ранен. Награжден орденом Славы III степени. Работал разгрузчиком в Свеженском лесокомбинате.

ЮНЬКОВ Александр Матвеевич, род. 16.04.1923 г., Рязанская губ., Сасовский уезд, с. Кошибеево, на фронте с 1941 г., рядовой. Награжден орденом Отечественной войны I степени, медалью «За отвагу».

ЮНЬКОВ Александр Степанович, род. 15.09.1919 г., Тамбовская губ., Елатомский уезд, на фронте с 1941 г. Награжден орденом Отечественной войны II степени. После войны работал на Сотницынском сахарном заводе.

ЮНЬКОВ Александр Степанович, род. в 1924 г., Рязанская губ., Шацкий уезд, с. Новороманово, на фронте с августа 1942 г., ст. лейтенант, ком. огневого взвода, 11 ап, 73 сд, ранен. Награжден орденами Отечественной войны I, II степени, Красной Звезды.

Из наградного листа: *«4 сентября при форсировании реки Нарев со своим взводом совершил 30-километровый марш под сильными бомбежками и фланговыми обстрелами противника. Одним из первых прибыл к восточному берегу реки Нарев, быстро развернул свой взвод и огнем своего взвода способствовал форсированию реки Нарев и расширил плацдарм на западном берегу. Огнем своего взвода уничтожил три пулеметные точки и до взвода пехоты противника, а также сорвал действия танков и самоходной артиллерии противника. 5 сентября 1944 года утром, совершив под огнем противника переправу на западный берег реки Нарев без потерь, участвовал в отражении трех ожесточеннейших контратак пехоты и танков противника, огнем взвода уничтожил две пулеметные точки, подавил огонь двух минометных батарей и уничтожил до взвода автоматчиков противника. Достоин награждения орденом Отечественной войны I степени. Командир 11 ап подполковник И.А. Чеботарев. 29 сентября 1944 г.».*

ЮНЬКОВ Владимир Александрович, род. в 1913 г., Тамбовская губ., Елатомский уезд, с. Сотницыно, на фронте с июня 1941 г., гв. ефрейтор, шофер, 25 оатб, 2 гв. А, Сталинградский, 1-й Прибалтийский, 3-й Белорусский фронты, тяжело ранен. Участвовал в боях в Восточной Пруссии. На-

гражден орденом Отечественной войны II степени, медалями «За отвагу», «За оборону Сталинграда». После войны работал бригадиром слесарей на автотранспортном предприятии.

ЮНЬКОВ Григорий Егорович, род. 2.07.1925 г., Рязанская губ., Сасовский уезд, с. Кошибеево, на фронте с февраля 1942 г., ранен. Награжден медалью «За победу над Германией в Великой Отечественной войне 1941–1945 гг.». После войны работал пожарным. Умер 28.02.1997 г.

ЮНЬКОВ Григорий Иванович, род. 15.03.1914 г., Тамбовская губ., Елатомский уезд, с. Сотницыно, на фронте с августа 1941 г. Награжден медалью «За победу над Германией в Великой Отечественной войне 1941–1945 гг.». После войны работал в Сасовском отделении охраны. Умер 29.06.1981 г.

ЮНЬКОВ Григорий Матвеевич, род. в 1916 г., Тамбовская губ., Елатомский уезд, с. Кошибеево, на фронте с 1941 г., ст. сержант, 26 сд, тяжело ранен. Награжден орденом Отечественной войны I степени.

ЮНЬКОВ Иван Федорович, род. в 1925 г., Рязанская губ., Сасовский уезд, с. Кошибеево, на фронте с августа 1945 г., рядовой, орудийный номер. Участник войны с Японией. После войны работал в «Райпищекомбинате».

ЮНЬКОВ Леонид Иванович, род. в 1908 г., Тамбовская губ., Елатомский уезд, с. Сотницыно, рядовой. После войны работал механиком на Сотницынском сахарном заводе.

ЮНЬКОВ Павел Иванович, род. в 1909 г., Тамбовская губ., Елатомский уезд, с. Кошибеево, на фронте с 1941 г., рядовой, 313 сп. Награжден медалью «За боевые заслуги».

ЮНЬКОВ Сергей Николаевич, род. в 1912 г., Рязанская обл., Сасовский р-н, с. Сотницыно. Награжден орденом Отечественной войны II степени.

ЮНЬКОВА Серафима Николаевна, род. в 1923 г., Рязанская губ., Елатомский уезд, с. Сотницыно, на фронте с апреля 1942 г. После войны работала в колхозе им. Ворошилова.

ЮНЯЕВ Алексей Степанович, род. в 1923 г., Рязанская губ., Елатомский уезд, с. Огарево-Почково, на фронте с 1941 г., мл. лейтенант. Награжден медалями «За боевые заслуги», «За победу над Германией в Великой Отечественной войне 1941–1945 гг.».

ЮНЯЕВ Гавриил Афанасьевич, род. в 1908 г., Тамбовская губ., Елатомский уезд, с. Липовка, на фронте с мая 1942 г., ст. лейтенант, парторг батальона, 207 сп, 76 сд, 47 А, Западный, 1-й Белорусский фронты, дважды ранен. Награжден орденами Отечественной войны II степени, Красной Звезды, медалью «За отвагу».

Из наградного листа: *«25.04.1945 года в бою при форсировании канала Гогенцоллерн (граница Польши и Германии) вместе с бойцами форсировал водный рубеж и помогал в руководстве боем. Батальон с ходу занял аэродром с 12 исправными самолетами. 2.03.1945 года из города Берлина прорвалась крупная немецкая группировка войск, которая пыталась разгромить полк и уйти на запад. Тов. Юняев в тяжелый момент боя, когда батальон находился в окружении, собрал коммунистов, провел политическую работу среди личного состава и потребовал биться до последнего. Вся его работа способствовала успеху этого неравного по силам боя. Противник был разбит. Батальон за один день боев истребил до 250 немецких солдат и офицеров и взял в плен более 1200 человек. За время наступательных боев с 18 апреля по 7 мая 1945 года принял в члены и кандидаты ВКП(б) 20 человек. Достоин правительственной награды – ордена Отечественной войны II степени. Командир 207 сп капитан Пилецкий. 14 мая 1945 г.».*

ЮНЯЕВ Дмитрий Никитович, род. в 1927 г., Рязанская губ., Сасовский уезд, п. Смирновка, на фронте с 1944 г., гл. старшина, моряк. Награжден орденом Отечественной войны II степени, медалью «За победу над Германией в Великой Отечественной войне 1941–1945 гг.».

ЮНЯЕВ Евдоким Ильич, род. в 1920 г., Тамбовская губ., Елатомский уезд, с. Рожково, на фронте с октября 1942 г., ст. сержант, сапер. Награжден орденами Отечественной войны II степени, Славы III степени, медалями «За победу над Германией в Великой Отечественной войне 1941–1945 гг.», «За победу над Японией». После войны работал в совхозе им. Клары Цеткин.

ЮНЯЕВ Михаил Афанасьевич, род. в 1905 г., Тамбовская губ., Елатомский уезд, с. Липовка, на фронте с 1941 г., гв. сержант, лаборатористка, 1 гв. минбр., Северо-Кавказский, 1-й Украинский фронты. Награжден медаль «За боевые заслуги».

ЮРГАЕВ Егор Спиридонович, род. в 1911 г., Тамбовская губ., Елатомский уезд, д. Лесные Цветы, на фронте с ноября 1942 г., рядовой, стрелок, 112-я трофейная рота. После войны работал в колхозе «Вперед».

ЮРГАЕВ Михаил Иванович, род. в 1910 г., Тамбовская губ., Елатомский уезд, д. Лесные Цветы, на фронте с сентября 1941 г., рядовой, сапер, 658 сапб. 372 сд, Ленинградский, 2-й Белорусский фронты. Награжден орденом Оте-

чественной войны I степени, тремя медалями «За отвагу».

Из наградного листа: *«Тов. Юргаев М.И., отлично изучивший саперное дело, проявил исключительные мужество и отвагу по разминированию дорог и населенных пунктов, освобожденных от немцев, и разминировании подступов к водному рубежу. Под огнем противника лично снял 20 мин. 24 марта 1945 года под сильным огнем противника смело действовал по сооружению переправы через реку. Стойко и мужественно защищал переправу от контратакующего противника, содействуя закреплению достигнутого успеха. 25 марта 1945 года, смело действуя по очищению и разминированию дорог переднего края, под огнем противника был ранен. Достоин награждения медалью «За отвагу». Командир саперного батальона капитан Ящук. 31 марта 1945 г.».*

ЮРГАЕВ Никита Спиридонович, род. в 1904 г., Тамбовская губ., Елатомский уезд, д. Лесные Цветы, на фронте с августа 1943 г., ст. сержант, 1259 сп, 381 сд, Ленинградский фронт. Награжден медалями «За отвагу», «За боевые заслуги».

ЮРГАЕВ Петр Прокопьевич, род. 25.10.1924 г., Рязанская губ., Елатомский уезд, д. Лесные Цветы, на фронте с 1942 г., гв. сержант, ком. отд., 389 сд, ранен. Награжден медалью «За победу над Германией в Великой Отечественной войне 1941–1945 гг.». После войны работал плотником в колхозе «Ударник». Умер 18.08.1980 г.

ЮРГАЕВ Яков Афанасьевич, род. в 1914 г., Тамбовская губ., Елатомский уезд, д. Лесные Цветы, на фронте с июня 1941 г., рядовой, стрелок, ранен. Награжден медалью «За победу над Германией в Великой Отечественной войне 1941–1945 гг.». После войны работал лесником в Березовском лесничестве.

ЮРГАЕВ Прокопий Спиридонович, род. в 1899 г., Тамбовская губ., Елатомский уезд, д. Лесные Цветы, на фронте с октября 1941 года, рядовой, 642 сп, дважды тяжело ранен. Награжден орденом Славы III степени, медалью «За отвагу». После войны работал кладовщиком в колхозе. Умер 25.03.1977 г.

ЮРИЛОВ Александр Петрович, род. 1.01.1916 г., Тамбовская губ., Елатомский уезд. В Красную Армию призван в сентябре 1937 г. Награжден медалью «За победу над Германией в Великой Отечественной войне 1941–1945 гг.». После войны работал в совхозе «Пичкиряевский». Умер 19.12.1975 г.

ЮРЛОВ Александр Петрович, род. в 1916 г., Тамбовская губ., Елатомский уезд, с. Боковой Майдан, на фронте с декабря 1942 г., старшина, ранен. Награжден орденом Красной Звезды, медалями «За отвагу», «За победу над Германией в Великой Отечественной войне 1941–1945 гг.». После войны работал конюхом в колхозе «Пичкиряевский».

ЮРЛОВ Иван Никифорович, род. в 1913 г., Тамбовская губ., Елатомский уезд, с. Боковой Майдан, на фронте с 1941 г., гв. мл. лейтенант, ком. взвода, 220 гв. сп, 28 гв. ск, 7 гв. А, Западный, 1-й Белорусский фронты, ранен Награжден двумя орденами Отечественной войны II степени.

Из наградного листа: *«В боях при прорыве обороны противника на плацдарме левого берега реки Висла 14–15 января 1945 года гв. мл. лейтенант Юрлов умело командовал взводом. В результате его взвод с минометов уничтожил два ручных и три станковых пулемета противника, проделал проход в проволочном заграждении до 30 метров шириной. 15 января при отражении контратаки противника его взвод уничтожил 25 немецких солдат и офицеров. Достоин правительственной награды – ордена Отечественной войны II степени. Командир 220 гв. сп гв. полковник М.С. Шейкин. 21 января 1945 г.».*

ЮРСКОВ Иван Степанович, род. 1.05.1903 г., Тамбовская губ., Елатомский уезд, с. Устье, на фронте с октября 1941 г., ветфельдшер, Западный фронт. Награжден орденом Отечественной войны II степени. После войны работал ветфельдшером в колхозе «Путь к коммунизму». Умер 10.02.1994 г.

ЮРЧЕНКОВ Василий Еремеевич, род. в 1925 г., Рязанская губ., Сасовский уезд, на фронте с января 1943 г., гв. ст. сержант, 79 гв. сп, 26 гв. сд. Награжден орденом Славы II, III степени, медалями «За боевые заслуги», «За победу над Германией в Великой Отечественной войне 1941–1945 гг.».

ЮСОВ Иван Петрович, на фронте с января 1943 г., Тамбовская губ., Елатомский уезд, рядовой, 204 сд, ранен. Награжден медалью «За победу над Германией в Великой Отечественной войне 1941–1945 гг.».

ЮСОВ Петр Степанович, род. в 1915 г., Тамбовская губ., Елатомский уезд, с. Темгенево, на фронте с августа 1941 г., лейтенант, ком. взвода, 399 тб, 183 тбр. Награжден орденом Красной Звезды.

ЮСОВ Филипп Степанович, род. в 1917 г., Тамбовская губ., Елатомский уезд, с. Темгенево. В Красную Армию призван в январе 1941 года, на фронте с июня 1941 г., лейтенант интенд. службы, нач. фин. части, эвакопункт № 62, 1 Уд. А. Награжден медалью «За боевые заслуги». После войны работал грузчиком на Сасовской швейной фабрике.

ЮШКИН Алексей Тимофеевич, род. в 1902 г., Тамбовская губ., Елатомский уезд, с. Салтыково, на фронте с 1941 г., рядовой, 401 сп, Западный фронт, тяжело ранен. Награжден медалью «За отвагу».

ЮШКИН Виктор Кузьмич, род. в 1925 г., Рязанская губ., Сасовский уезд, с. Салтыково, на фронте с января 1943 г., мл. лейтенант, ком. взвода ,1188 сп, 357 сд, 2-й Украинский фронт, ранен. Награжден орденом Отечественной войны II степени, медалями «За отвагу», «За победу над Германией в Великой Отечественной войне 1941–1945 гг.».

ЮШКИН Владимир Петрович, род. в 1925 г., Рязанская губ., Сасовский уезд, с. Сасово, рядовой. Награжден медалью «За победу над Германией в Великой Отечественной войне 1941–1945 гг.». После войны работал начальником Сасовского участка энергоснабжения.

ЮШКИН Егор Федорович, род. в 1923 г., Рязанская губ., Елатомский уезд, с. Салтыково. Награжден орденом Отечественной войны II степени.

ЮШКИН Иван Дмитриевич, род. в 1924 г., Рязанская губ., с. Салтыково. Награжден орденом Отечественной войны II степени.

ЮШКИН Иван Иванович, род. в 1908 г., Тамбовская губ., Елатомский уезд, п. Батьки, на фронте с 1941 г., рядовой, 12 сп, дважды тяжело ранен. Награжден медалью «За победу над Германией в Великой Отечественной войне 1941–1945 гг.». После войны работал бондарем в Рязоблконторе «Главмолоко». Умер в 1976 г.

ЮШКИН Кузьма Васильевич, род. в 1898 г., Тамбовская губ., Елатомский уезд, с. Салтыково, на фронте с октября 1941 г., ефрейтор, плотник, 105 одсб, 18 А. Награжден медалью «За боевые заслуги».

ЮШКИН Михаил Дмитриевич, род. в 1910 г., Тамбовская губ., Елатомский уезд, с. Салтыково, на фронте с августа 1942 г., ефрейтор, зам. ком. орудия, 1979 зенап, 64 зенад, Западный, 1-й Белорусский фронты, тяжело ранен. Награжден медалями «За отвагу», «За взятие Берлина», «За победу над Германией в Великой Отечественной войне 1941–1945 гг.», знаком «Отличник ПВО». После войны работал плотником в колхозе «Вперед».

Из наградного листа: *«Наградить медалью «За отвагу» зам. ком. орудия ефрейтора Юшкина М.Д. за то, что в боях 18.01.1945 года уничтожил из своего орудия 15 автомашин противника и более 20 солдат. 20.01.1945 года из своего орудия уничтожил 12 немецких солдат и со своим расчетом, личным орудием и гранатами отбил три вражеские атаки. 7.02.1945 года на переправе через реку Одер сбил один самолет «ФВ-190». Командир 1979 зенап майор К.Г. Мазанов. 20 февраля 1945 г.».*

ЮШКИН Михаил Иванович, род. в 1917 г., Тамбовская губ., Елатомский уезд, с. Салтыково. В Красную Армию призван в сентябре 1939 г., на фронте с июня 1941 г., мл. лейтенант, ком. орудия, 769 ап, дважды ранен. Награжден орденами Отечественной войны I степени, Красной Звезды.

ЮШКИН Сергей Иванович, род. 25.09.1922 г., Рязанская обл., Сасовский р-н, с. Боковой Майдан, на фронте с октября 1941 г., рядовой, мотоциклист, 31 ап. Награжден медалью «За победу над Германией в Великой Отечественной войне 1941–1945 гг.». После войны работал шофером в дорожном управлении № 701, г. Шацк. Умер 5.01.1987 г.

ЮШКИН Тимофей Федорович, род. 12.11.1924 г., Рязанская губ., с. Салтыково, на фронте с 1942 г., краснофлотец, 136 опулаб, Балтийский флот. Награжден медалями «За боевые заслуги», «За оборону Ленинграда», «За победу над Германией в Великой Отечественной войне 1941–1945 гг.».

Я

ЯБЛОЧКИН Алексей Филиппович, род. в 1922 г., Тамбовская губ., Елатомский уезд, с. Безводные Прудищи, на фронте с 1942 г., мл. сержант, телефонист, 140 опс, 69 А, Степной, Воронежский, 4-й Украинский, 1-й Белорусский фронты. Награжден орденом Красной Звезды, медалью «За боевые заслуги».

Из наградного листа: *«За время боевых действий от реки Висла до реки Одер в трудных условиях, не считаясь со временем, проявил себя смелым, способным выполнять любое задание. При прорыве обороны немцев 14 января 1945 года, работая дежурным, тов. Яблочкин за 8 часов дежурства принял и передал 177 телеграмм, из них 12 особо важных, 7350 слов. 26 января 1945 года в течение 9 часов передал 33 телеграммы, из них 11 особо важных и 2 боевых донесения. 3 февраля 1945 года во время возникшего пожара по своей инициативе вынес из горящей автомашины линейное имущество и 5 аппаратов Морзе. В этот день за 8 часов передал 2 боевых донесения и 42 телеграммы, из них 11 особо важных. Достоин правительственной награды – ордена Красной Звезды. Командир 156 опс полковник П.В. Колокольцев. 18 февраля 1945 г.».*

ЯБЛОЧКИН Михаил Иванович, род. в 1920 г., Тамбовская губ., Елатомский уезд, с. Большие Прудищи. В Красную Армию призван в 1940 г., ст. сержант, санитар, 50 сп, 39 сд, 1 А, 1-й Дальневосточный фронт. Участник войны с Японией. Награжден медалью «За боевые заслуги». После войны работал нач. производства на кирпичном заводе.

ЯБЛОЧКИНА Александра Ивановна, род. 7.06.1923 г., Рязанская губ., Елатомский уезд. После войны работала в передвижной механизированной колонне № 128.

ЯКИМЕНКО Федор Павлович, род. в 1912 г. В Красную Армию призван в 1932 г., ст. лейтенант, ст. адъютант, 526 сп, 89 сд, Западный фронт, тяжело ранен. Награжден орденами Отечественной войны II степени, Красного Знамени, Красной Звезды, медалями «За боевые заслуги», «За победу над Германией в Великой Отечественной войне 1941–1945 гг.». После войны работал райвоенкомом Троекуровского р-на Рязанской обл. (ныне Липецкой обл.). Умер в 1959 г.

ЯКОВЛЕВ Василий Степанович, род. в 1924 г., Рязанская губ., с. Матвеевское. Награжден орденом Отечественной войны I степени.

ЯКОВЛЕВ Виктор Яковлевич, род. в 1919 г., Тамбовская губ., Елатомский уезд, с. Сасово. В Красную Армию призван в 1938 г., гв. капитан, штурман эскадрильи, 24 гв. бап, 213 бад, 1 ВА, Западный, 3-й Белорусский фронты. Награжден орденами Отечественной войны I, II степени, Красного Знамени, медалью «За победу над Германией в Великой Отечественной войне 1941–1945 гг.».

Из наградного листа: *«За время пребывания на фронте совершил 432 боевых вылета ночью, после последнего награждения совершил 156 боевых вылетов ночью, из них 150 вылетов успешных, на бомбометание войск и техники противника, транспортировку грузов и разведку. Участвовал во всех операциях Западного, 3-го Белорусского фронтов. Повредил и уничтожил 12 автомашин, 8 огневых точек противника, создал 6 очагов пожара, 11 попаданий в ж/д полотно, два прямых попадания в мост на реке Днепр, 9 прямых попаданий в дома, 4 попадания в станционные здания. 21 успешный боевой вылет на разведку, 56 успешных – бомбил по площадным целям, 11 успешных боевых вылетов на транспортировку грузов и 8 успешных вылетов на фотоконтроль. Лучший штурман полка. Эскадрилья не имеет случаев потери ориентировки по вине штурманского состава. Ввел в строй 5 молодых пилотов... За отличное выполнение боевых заданий, за совершенные лично 150 успешных боевых вылетов, за умелое руководство штурманским составом подразделения достоин правительственной награды – ордена Красного Знамени. Командир 24 гв. бап гв. подполковник И.С. Яхнис. 15 июля 1944 г. Приказом № 47/н от 1.08.1944 г. награжден орденом Отечественной войны I степени».*

ЯКОВЛЕВ Геннадий Михайлович, род. в 1920 г., Тамбовская губ., Елатомский уезд, с. Сасово. В Красную Армию призван в 1940 г., ефрейтор, 363 сп, 114 сд. Награжден

орденом Отечественной войны II степени, медалью «За отвагу».

ЯКОВЛЕВ Иван Васильевич, род. 5.08.1918 г., Тамбовская губ., Елатомский уезд, с. Матвеевское, на фронте с апреля 1942 г. После войны работал полеводом в совхозе «Свобода». Умер 7.02.1995 г.

ЯКОВЛЕВ Иван Григорьевич, род. в 1918 г., Тамбовская губ., Елатомский уезд, с. Матвеевское, на фронте с августа 1941 г., рядовой, стрелок, 65-й строительный полк. После войны работал в совхозе «Свобода».

ЯКОВЛЕВ Константин Степанович, род. в 1922 г., Тамбовская губ., Елатомский уезд, с. Матвеевское, на фронте с 1943 г., рядовой. Награжден орденом Отечественной войны II степени. Умер 24.10.2001 года.

ЯКОВЛЕВ Михаил Андреевич, род. в 1913 г., Пензенская губ., г. Наровчат, на фронте с мая 1942 г., гв. ст. сержант, ком. взвода, 290 гв. сп, 95 гв. сд, Донской фронт. Награжден орденом Красной Звезды, медалью «За отвагу».

ЯКОВЛЕВ Павел Григорьевич, род. 12.02.1925 г., Рязанская губ., Сасовский уезд, с. Матвеевское, на фронте с декабря 1942 г., гв. ефрейтор, наводчик, 99 сп. Награжден орденом Отечественной войны II степени. После войны работал в совхозе «Свобода». Умер 21.09.1997 г.

ЯКОВЛЕВ Петр Васильевич, род. 15.07.1921 г., Тамбовская губ., Елатомский уезд, с. Матвеевское, на фронте с июня 1941 г., ст. сержант, ком. отд., 117 пулб. После войны работал трактористом в совхозе «Свобода». Умер 5.11.1993 года.

ЯКОВЛЕВ Петр Владимирович, род. 18.12.1925 г., Рязанская губ., Сасовский уезд, с. Матвеевское, на фронте с января 1943 г., сержант, стрелок, 359 сп, Западный фронт, тяжело ранен. Награжден орденом Отечественной войны I, II степени, медалью «За отвагу». После войны работал плотником в совхозе «Свобода».

ЯКУНИН Алексей Григорьевич, род. в 1926 г., Рязанская губ., Сасовский уезд, с. Пичкиряево, рядовой, сапер. Награжден медалью «За победу над Германией в Великой Отечественной войне 1941–1945 гг.». После войны работал скотником в совхозе «Пичкиряевский».

ЯКУНИН Алексей Петрович, род. в 1916 г., Тамбовская губ., Елатомский уезд, с. Пичкиряево, на фронте с августа 1941 г., рядовой, пулеметчик, 570 сп, Западный фронт, дважды тяжело ранен. Награжден орденом Красной Звезды, медалью «За победу над Германией в Великой Отечественной войне 1941–1945 гг.». После войны работал сторожем в колхозе «Победа». Умер 6.07.1966 г.

ЯКУНИН Анатолий Иванович, род. в 1925 г., Рязанская губ., Сасовский уезд, на фронте с 1943 г., ст. сержант, наводчик, 459 сп, 42 сд, 33 А, Западный, 3-й Белорусский фронты, ранен. Награжден двумя медалями «За боевые заслуги».

ЯКУНИН Андрей Максимович, род. 3.07.1910 г., Тамбовская губ., Елатомский уезд, с. Барашево, на фронте с 1941 г., рядовой, дважды тяжело ранен. Награжден медалью «За победу над Германией в Великой Отечественной войне 1941–1945 гг.». После войны работал в совхозе им. Клары Цеткин. Умер 2.04.1984 г.

ЯКУНИН Василий Васильевич, род. 1.03.1915 г., Тамбовская губ., Елатомский уезд, с. Пичкиряево, на фронте с июня 1941 г., ст. лейтенант интенд. службы, нач. прод. снабжения, 5-й авиаполк. Награжден медалями «За оборону Москвы», «За победу над Германией в Великой Отечественной войне 1941–1945 гг.», «За победу над Японией». После войны служил участковым уполномоченным в РОВД, капитан. Умер 1.01.2006 г.



ЯКУНИН Василий Иванович, род. в 1916 г., Тамбовская губ., Елатомский уезд, с. Пичкиряево, на фронте с 1941 г., рядовой, автоматчик, 935 сп, 306 сд, 1-й Прибалтийский фронт. Награжден медалью «За отвагу».

ЯКУНИН Василий Иванович, род. в 1920 г., Тамбовская губ., Елатомский уезд, с. Пичкиряево, на фронте с августа 1941 г., ст. сержант, пулеметчик, 935 сп, тяжело ранен. Награжден орденом Отечественной войны I степени, медалью «За победу над Германией в Великой Отечественной войне 1941–1945 гг.». После войны работал комендантом Пичкиряевского рынка. Умер 16.07.1996 г.

ЯКУНИН Василий Кузьмич, род. в 1926 г., Пензенская губ., Наровчатский уезд, с. Кадыковка, на фронте с августа 1945 г., рядовой, шофер. Награжден медалью «За победу над Германией в Великой Отечественной войне 1941–1945 гг.». После войны работал на Сасовском хлебозаводе.

ЯКУНИН Василий Николаевич, род. 3.01.1926 г., Рязанская губ., Сасовский уезд, с. Мокрое, на фронте с 1943 г., рядовой, 18 сбр. Участвовал в освобождении Западной Украины от бандеровцев. Награжден медалью «За победу над Германией в Великой Отечественной войне 1941–1945 гг.». После войны работал в колхозе «Победа». Умер 19.10.1989 г.

ЯКУНИН Владимир Яковлевич, род. в 1925 г., на фронте с января 1943 г., мл. сержант, зам. ком орудия, 1716 зенап, 8 мехк, 2-й Украинский, 2-й Белорусский фронты, тяжело ранен. Награжден орденами Отечественной войны II степени, Славы III степени, медалями «За отвагу», «За взятие Кенигсберга», «За победу над Германией в Великой Отечественной войне 1941–1945 гг.». После войны работал электромонтером на Сасовском заводе торгового оборудования.

Из наградного листа: *«Мл. сержант Якунин В.Я., работая заместителем командира орудия, в боях с немецко-фашистскими захватчиками проявил мужество и выдержку. 3 марта 1945 года во время отражения контратаки противника под сильным ружейно-пулеметным и артиллерийским огнем противника спокойно вел огонь, несмотря на тяжелое ранение, и ушел с орудия только тогда, когда орудие было повреждено. Огнем этого орудия было уничтожено до 10 немецких солдат, что способствовало отражению контратаки противника. Достоин награждения орденом Красной Звезды. Командующий артиллерией 68 мехбр майор Фролов. Приказом № 85/н от 8.05.1945 г. награжден орденом Славы III степени».*

ЯКУНИН Григорий Федорович. После войны работал в Сасовском летном училище гражданской авиации.

ЯКУНИН Иван Васильевич, род. 3.05.1927 г., Рязанская губ., Сасовский уезд, с. Мокрое, на фронте с ноября 1944 г., лейтенант, 13 сп, 22 сд. Награжден медалями «За боевые заслуги», «За победу над Германией в Великой Отечественной войне 1941–1945 гг.». После войны продолжил службу в рядах Советской Армии, капитан.

ЯКУНИН Иван Власович, род. 23.01.1908 г., Тамбовская губ., Елатомский уезд, д. Новое, на фронте с июля 1941 г., рядовой, шофер. Награжден медалями «За боевые заслуги», «За оборону Москвы», «За взятие Кенигсберга», «За победу над Германией в Великой Отечественной войне 1941–1945 гг.». После войны работал в колхозе «Новая жизнь». Умер 28.08.1982 г.

ЯКУНИН Иван Федорович, род. 5.05.1907 г., Тамбовская губ., Елатомский уезд, д. Новое, на фронте с июня 1941 г., рядовой, наводчик ПТР, 176 сп, 46 сд, Ленинградский фронт. Награжден орденом Отечественной войны II степени, медалями «За боевые заслуги», «За победу над Германией в Великой Отечественной войне 1941–1945 гг.». После войны работал в совхозе «Агроном». Умер 7 марта 1989 г.

ЯКУНИН Л.П.

ЯКУНИН Николай Григорьевич, род. в 1918 г., Тамбовская губ., Елатомский уезд, с. Пичкиряево, мл. сержант, нач. электростанции, 24 ждп. Участник войны с Японией. После войны работал слесарем в совхозе «Пичкиряевский».

ЯКУНИН Павел Федорович, род. в 1925 г., Рязанская губ., Сасовский уезд, д. Новое. Награжден орденом Отечественной войны II степени, медалью «За победу над Японией».



ЯКУНИН Петр Кириллович, род. в 1898 г., Тамбовская губ., Елатомский уезд, на фронте с декабря 1941 г., ефрейтор, плотник, 124 омостб, Западный, Степной, 2-й Украинский фронты. Награжден медалью «За боевые заслуги».

Из наградного листа: *«На строительстве ряда крупных мостов через реки Москва, Ока, Днепр, Днестр, Прут, Сереж и Тисса отличался безупречным отношением к работе, примерностью и отличными знаниями мостового дела, которые усваивал в период службы в батальоне. При выполнении боевого задания по строительству высоководного моста через реку Дунай в г. Будапеште выполнял ответственное, требующее особого качества работ, задание по сборке поясов ферм больших пролетов моста на 145% ежедневно. Своим личным примером увлекал бойцов роты на досрочное выполнение задания роты, чем помог досрочно закончить строительство высоководного моста через реку Дунай. Достоин правительственной награды – медали «За боевые заслуги». Командир 124 омостб майор Федоров. 6 марта 1945 г.».*

ЯКУНИН Федор Иванович, род. в 1908 г., Тамбовская губ., Елатомский уезд, д. Новое, на фронте с июля 1941 г., ефрейтор, шофер, 359 оатб автоцистерн, 13 А, Брянский фронт. Участник войны с Японией. Награжден медалью «За боевые заслуги». После войны работал шофером.

ЯКУНИН Федор Игнатьевич, род. в 1904 г., Тамбовская губ., Елатомский уезд, д. Новое, на фронте с февраля 1942 г., старшина, ком. взвода, 149 сд, 61 А, Западный, Центральный, Белорусский, 1-й Украинский фронты. Награжден орденом Красной Звезды, медалью «За боевые заслуги».

Из наградного листа: *«...В тяжелых боевых условиях за плацдарм на реке Висла тов. Якунин организовал четкую работу связных. За все время боев задержек пакетов не было. 9.08.1944 года, когда срочно нужно было доставить пакет на западный берег Вислы, а все посыльные на пунк-*

те сбора донесений были в расходе, тов. Якунин, невзирая на сильный обстрел, сам лично доставил пакет, а на обратном рейсе вывез пять раненых бойцов и обеспечил их доставку в санчасть. Достоин награждения орденом Красной Звезды. Командир 28 орс капитан Авров. 28 августа 1944 г.».

ЯКУНИНА Елена Ивановна, род. в 1921 г., Тамбовская губ., Елатомский уезд, с. Берестянки, на фронте с 1942 г., ефрейтор, радиотелеграфист, 340 зенап, войска ПВО. Награждена медалью «За боевые заслуги».

Из наградного листа: *«Наградить медалью «За боевые заслуги» ефрейтора Якунину Е.И., радиотелеграфиста 7-й батареи. Отлично овладев своей специальностью радиотелеграфиста и став классным радистом, успешно справляется со своими обязанностями. Материальная часть всегда готова к действию. В работе энергична и инициативна. Лично высокодисциплинированна. Командир 340 зенап подполковник Савин. 3 июня 1945 года».*

ЯКУНИНА Мария Петровна, род. в 1923 г., Рязанская губ., Елатомский уезд, с. Сасово, на фронте с июня 1942 г., старшина медслужбы, ст. медсестра, 337 сд, Воронежский, 1-й, 2-й, 3-й Украинские фронты. Награждена орденом Красной Звезды, двумя медалями «За боевые заслуги».

Из наградного листа: *«Старшина медслужбы Якунина показала себя с хорошей стороны. Работая в послеоперационной палате, ухаживала за тяжелоранеными. Отдавала все силы и знания этому благородному делу. Хороший уход, забота и внимание со стороны тов. Якуниной помогали скорейшему выздоровлению раненым бойцам и офицерам и быстрейшему возвращению в строй. Через ее руки прошло более 400 тяжелораненых и сотни тяжелобольных. В наступательных операциях тов. Якунина неоднократно оставалась с группой нетранспортабельных раненых, ухаживала за ними и обеспечивала своевременную эвакуацию в госпиталь. Дисциплинированна, пользуется авторитетом среди раненых и больных. Достойна правительственной награды – ордена Красной Звезды. Командир 421 отд. медсанбата майор медслужбы Саулович. 24 мая 1945 г.».*

ЯКУНЬКИН Василий Григорьевич, род. 20.09.1919 г., Тамбовская губ., Елатомский уезд, д. Архапка. В Красную Армию призван в сентябре 1939 г., на фронте с 1941 года, гв. ст. сержант, ком. расчета, 67 гв. сп, 22 гв. сд, дважды ранен. Награжден орденами Отечественной войны I степени, Красной Звезды, медалями «За отвагу», «За боевые заслуги», «За победу над Германией в Великой Отечественной войне 1941–1945 гг.». После войны работал в совхозе «Майдановский». Умер 30.08.2000 г.

Из наградного листа: *«С 28.04 по 18.05.1944 года, находясь в обороне (Калининская обл.), прямым попаданием по колонне противника, каковая переходила на новое место, уничтожено до 70 немецких солдат, разрушен блиндаж, где находился наблюдательный пункт противника, подожжен один немецкий танк. Во всех проводимых боевых операциях являлся примером мужества и геройства для окружающих бойцов. За проявленные отвагу и мужество достоин награждения орденом Красной Звезды. Командир 67 гв. сп гв. подполковник Н.Н. Марусняк. 31 мая 1944 г.».*

ЯКУНЬКИН Николай Александрович, род. 9.08.1909 г., Тамбовская губ., Елатомский уезд, с. Огарево-Почково, на фронте с сентября 1941 г., ст. лейтенант, кинорадиотехник, ком. взвода подвоза, 523 пап, 16 А, Западный, 3-й Белорусский фронты, контужен. Награжден орденами Отечественной войны II степени, Красной Звезды, медалями «За оборону Москвы», «За взятие Кенигсберга», «За победу над Германией в Великой Отечественной войне 1941–1945 гг.». После войны работал электриком в Сасовском ГПТУ-16.

ЯКУНЬКИН Николай Иванович, род. в 1909 г., Тамбовская губ., Елатомский уезд, с. Огарево-Почково. на фронте с 1941 г., ст. лейтенант, ком. взвода подвоза боепитания, 523 кап, 16 гв. ск, Западный, Брянский, 1-й Прибалтийский, 3-й Белорусский фронты. Награжден орденами Отечественной войны II степени, Красной Звезды.

Из наградного листа: *«В наступательных боях с немецкими захватчиками проявил доблесть и отвагу, показал себя инициативным, находчивым, требовательным офицером, хорошим организатором. Несмотря на труднопроходимые дороги и на то, что боевой порядок полка при штурме города Кенигсберг был сильно рассредоточен, ст. лейтенант Якунькин бесперебойно обеспечивал батареи боеприпасами, доставляя их непосредственно к орудиям, как на закрытые, так и на открытые огневые позиции, благодаря чему в течение всей операции полк не ощущал недостатка боеприпасов и своим огнем постоянно сопровождал штурмовые группы пехоты... За образцовое выполнение боевых заданий командования и проявленные доблесть и мужество достоин правительственной награды – ордена Отечественной войны I степени. Командир 528 ап подполковник П.К. Куранов. 2 мая 1945 г.».*

ЯКУНЬКИН Федор Иванович, род. в 1921 г., Тамбовская губ., Елатомский уезд, с. Огарево-Почково,

на фронте с 1941 г., ст. сержант, спец. штабной службы, 618-й строительный батальон. Награжден орденом Отечественной войны II степени, медалью «За победу над Германией в Великой Отечественной войне 1941–1945 гг.». После войны работал начальником строительного участка «Аэропортстрой» № 1.

ЯКУШЕВ Василий Михайлович, род. 23.08.1923 г., Рязанская губ., Елатомский уезд, с. Сотницыно, на фронте с мая 1942 г. Участник обороны Сталинграда. Награжден орденом Отечественной войны II степени. После войны работал трубопроводчиком на Сотницынском сахарном заводе.

ЯНИН Александр Сергеевич, род. в 1893 г., Тамбовская губ., Елатомский уезд, с. Глядково, на фронте с 1943 г., рядовой, 47 зап. Награжден медалями «За оборону Ленинграда», «За отвагу».

ЯНИН Василий Михеевич, род. в 1925 г., Рязанская губ., Сасовский уезд, с. Глядково, на фронте с октября 1943 г., рядовой. Награжден медалью «За победу над Германией в Великой Отечественной войне 1941–1945 гг.». После войны работал плотником в колхозе «Родина».

ЯНИН Владимир Дмитриевич,



род. 30.08.1927 г., Рязанская губ., Сасовский уезд, д. Старое Амесьево, на фронте с сентября 1944 г., ст. лейтенант, контужен. Участвовал в ликвидации бандформирований на Западной Украине. Награжден орденом Отечественной войны II степени, медалью «За победу над Германией в Великой Отечественной войне 1941–1945 гг.». После войны работал директором Сасовской районной киносети. Награжден орденом «Знак Почета» (январь 2001 г.), медалью «За трудовое отличие».

ЯНИН Иван Константинович, род. 8.04.1917 г., Тамбовская губ., с. Андреевка. До войны работал учителем Ново-Ярославской неполной средней школы в Тамбовской губ. В Красную Армию призван в ноябре 1939 г., курсант Харьковского военно-политического училища. На фронтах Великой Отечественной войны с июля 1941 г., капитан, ком. бат., 119 УР, Юго-Западный, Сталинградский, 1-й Белорусский фронты, дважды ранен. Награжден орденами Отечественной войны II степени, Красного Знамени, Красной Звезды, медалями «За оборону Киева», «За победу над Германией в Великой Отечественной войне 1941–1945 гг.». После войны работал преподавателем в школах Московской, Тамбовской, Рязанской областях. С октября 1963 г. – директор средней школы, с. Каргашино Сасовского р-на.

ЯНИН Леонтий Павлович, род. в 1919 г., Тамбовская губ., Елатомский уезд, д. Старое Амесьево. До войны окончил Рязанский учительский институт, работал завучем и учителем истории в школе с. Огарево-Почково. В Красную Армию призван в 1940 г., на фронтах Великой Отечественной войны с июня 1941 г., старшина, 358 сп, 126 сд, Западный фронт, тяжело ранен. Награжден орденом Отечественной войны II степени, медалью «За победу над Германией в Великой Отечественной войне 1941–1945 гг.». После войны работал учителем истории, директором средней школы, с. Бастаново, председателем колхоза им. XX партсъезда. Умер в 2006 г.

ЯНИН Николай Михайлович, род. в 1914 г., Тамбовская губ., Елатомский уезд, с. Глядково, на фронте с 1941 г., рядовой, кавалерист, тяжело ранен. Награжден орденом Отечественной войны II степени, медалью «За победу над Германией в Великой Отечественной войне 1941–1945 гг.». После войны работал шофером в колхозах «Россия», «Шаг в коммуну». Умер 16.12.1986 г.

ЯНИН Петр Васильевич, род. в 1925 г., Рязанская губ., Сасовский уезд, с. Глядково, на фронте с декабря 1943 г., рядовой, шофер, 129 минп, 3 гв. мк. Награжден орденом Отечественной войны II степени, медалями «За отвагу», «За победу над Германией в Великой Отечественной войне 1941–1945 гг.». После войны работал шофером на сельском строительном комбинате.

ЯНИН Петр Павлович, род. в 1923 году, Рязанская губ., Елатомский уезд, д. Старое Амесьево, на фронте с 1941 г., рядовой, 74 оморсбр, 1 Уд. А, Северо-Западный фронт, тяжело ранен. Награжден медалью «За отвагу». После войны работал председателем Сасовской сапожной артели.

ЯНИН Яков Васильевич, род. в 1919 г., Тамбовская губ., Елатомский уезд, с. Кобяково. В Красную Армию призван в октябре 1939 г., техник-лейтенант, ст. авиатехник, 287-я авиамастерская ВВС, Западный, 3-й Белорусский фронты. Награжден орденом Красной Звезды, двумя медалями «За боевые заслуги», медалями «За оборону Москвы», «За победу над Германией в Великой Отечественной войне 1941–1945 гг.».

Из наградного листа: *«...С июня 1942 года до октября 1944 года работал руководителем выездной бригады по ремонту самолетов на передовых аэродромах. Освоил ремонт самолетов «Ил-2», «Як-1», «Як-9», «Ла-5» и др. Отремон-*

тировано под его руководством 128 самолетов в полевых условиях. Рекламаций и жалоб на ремонт не было. Постоянно работает со своими подчиненными, воспитывая их в духе преданности партии Ленина-Сталина и социалистической Родине, благодаря чему его подчиненные нарушения воинской дисциплины не имели. Примерный офицер, дисциплинированный, инициативный и находчивый. За примерную работу по выполнению заданий, дисциплину и инициативу имеет ряд благодарностей от командования мастерской. Достоин правительственной награды – ордена Красной Звезды. Начальник мастерской инженер-капитан Зайцев. 20 июня 1945 г.».

ЯНКИН Владимир Иванович, род. 13.07.1912 г., Тамбовская губ., Елатомский уезд, д. Крутое, на фронте с ноября 1941 г. Награжден медалью «За победу над Германией в Великой Отечественной войне 1941–1945 гг.». После войны работал лесорубом в Шацком лесопункте. Умер 2.04.1981 г.

ЯНКИН Владимир Павлович, род. в 1923 г., Рязанская губ., Елатомский уезд, на фронте с июня 1942 г., гв. ст. сержант, наводчик ПТР, 77 гв. сп, 26 гв. сд, Западный фронт. Награжден медалью «За боевые заслуги».

ЯНКИН Григорий Иванович, род. в 1919 г., Тамбовская губ., Елатомский уезд, на фронте с марта 1943 года, рядовой, заряжающий, 555 сп, 63 А, Сталинградский фронт. Награжден медалью «За отвагу».

ЯНКИН Иван Егорович, род. в 1925 г., Рязанская губ., Сасовский уезд, с. Фроловское, на фронте с января 1943 г., гв. ефрейтор, ком. отд., 172 гв. сп. Награжден орденом Отечественной войны II степени, медалью «За победу над Германией в Великой Отечественной войне 1941–1945 гг.». После войны работал нач. снабжения на Сасовской швейной фабрике.

ЯНКИН Иван Павлович, род. в 1921 г., Тамбовская губ., Елатомский уезд, д. Крутое, на фронте с июня 1941 г., лейтенант, ком. взвода, 137 пап, 5 кабр, 21 сд, 1 Уд. А, Юго-Западный, 2-й, 3-й Прибалтийские фронты, дважды ранен. Награжден орденами Отечественной войны II степени, Красной Звезды.

Из наградного листа: *«...24.03.1945 года противник превосходящими силами атаковал ОП, пехота отошла, вынужден был отойти и его взвод, но немедленной контратакой взвод Янкина, под его руководством, восстановил положение, спас матчасть и тягу, при этом убито до 40 немцев. 26.03.1945 года, отражая атаку «Фердинандов», будучи раненным, не ушел с поля боя до тех пор, пока атака не была полностью отбита силами взвода. Достоин награждения орденом Отечественной войны II степени. Командир 137 пап подполковник К.Н. Комраков. 12 апреля 1945 г.».*

ЯНКИН Петр Филиппович, род. в 1920 г., Тамбовская губ., Елатомский уезд, с. Фроловское, на фронте с 1941 г., гв. рядовой, шофер, 59-я арм. арт. ремонтная мастерская, 1 гв. тк, Брянский, Белорусский фронты. Награжден медалями «За боевые заслуги», «За победу над Германией в Великой Отечественной войне 1941–1945 гг.». После войны работал шофером в Сасовской городской пожарной команде.

ЯНКОВ Максим Кузьмич, род. в 1907 г., Тамбовская губ., Елатомский уезд, п. Ряньзя, на фронте с июня 1941 г., рядовой, 320 сп. Награжден орденом Отечественной войны II степени.

ЯНКОВ Михаил Павлович, род. в 1920 г., Тамбовская губ., Елатомский уезд, д. Новое, на фронте с 1942 г., сержант, моторист авиационного звена, 163 иап, 336 иад, 15 ВА, 1-й Белорусский, 1-й, 2-й, 3-й Прибалтийские фронты. Награжден медалью «За боевые заслуги».

ЯНКОВ Федор Васильевич, род. 9.03.1912 г., Тамбовская губ., Елатомский уезд, д. Шафторка. В Красную Армию призван в мае 1941 г., на фронте с августа 1941 г., рядовой, шофер, 655 бао, 2-й Прибалтийский фронт, тяжело ранен. Награжден орденом Отечественной войны II степени, медалями «За боевые заслуги», «За победу над Германией в Великой Отечественной войне 1941–1945 гг.». После войны работал плотником в колхозе «Агроном». Умер 17.10.1994 г.

ЯНОВ Василий Семенович, род. в 1919 г., Тамбовская губ., Елатомский уезд, рядовой, ст. разведчик, 773 ап, 317 сд, Северо-Кавказский фронт. Награжден медалью «За отвагу».

ЯНОВ Дмитрий Семенович, род. в 1917 г., Тамбовская губ., Елатомский уезд, с. Кошибеево. В Красную Армию призван в январе 1941 года, гв. ефрейтор, стрелок, 272 гв. сп, 90 гв. сд, 6 гв. А, Воронежский фронт. Награжден медалями «За отвагу», «За победу над Германией в Великой Отечественной войне 1941–1945 гг.». После войны работал кочегаром в вагонном ремонтном депо ж/д ст. Сасово.

ЯНОВ Николай Иванович, род. в 1913 г., Тамбовская губ., Елатомский уезд, с. Кошибеево, на фронте с июня 1941 г., гв. техник-лейтенант, автотехник, 13 гв. минбр, Северо-Западный, 2-й, 3-й Белорусские фронты, ранен. Награжден орденом Красной Звезды.

ЯРЕНЬГИН Петр Евдокимович.

ЯРЫГИН Павел Михайлович, род. в 1920 г., Тамбовская губ., Ела-

томский уезд, д. Лесные Цветы. В Красную Армию призван в октябре 1940 г., ефрейтор, разведчик, 17 зенап, Сталинградский, Северо-Западный, Центральный, 1-й Белорусский фронты, тяжело ранен, контужен. Награжден орденом Красной Звезды, медалью «За оборону Сталинграда».

ЯРЦЕВ Иван Константинович,



род. 8.04.1917 г., Тамбовская обл., Ламский р-н, д. Андреевка. В Красную Армию призван в мае 1939 г., капитан, зам. ком. бат., 1241 иптап, 21 А, Юго-Западный, Брянский, Сталинградский, 2-й Белорусский фронты, дважды тяжело ранен. Награжден орденами Отечественной войны I, II степени, Красного Знамени, Красной Звезды, медалями «За оборону Киева», «За освобождение Варшавы», «За победу над Германией в Великой Отечественной войне 1941–1945 гг.». После войны работал учителем географии, директором средней школы, с. Пичкиряево. Умер 28.12.1990 г.

Из наградного листа: *«20.11.1942 года в Сталинградской обл. лично своим участием мобилизовал личный состав батареи на стрельбу прямой наводкой с открытого ОП, на расстоянии 20–30 метров от огневых точек и живой силы противника. Огнем батареи уничтожено и рассеяно до роты противника, уничтожено три пулемета, 5 дзотов. В этом бою батарея была окружена автоматчиками, но умелое руководство и действия тов. Ярцева дали возможность вывести батарею из окружения с весьма незначительными потерями (четыре ранены). В боях 24 ноября с/г под г. Калач Сталинградской обл. личным примером мобилизовал личный состав батареи на стрельбу прямой наводкой по огневым точкам и живой силе противника. В бою батарея подбила танк, уничтожила пять пулеметов, три дзота, три легковые автомашины и сбит один самолет «Ме-109». Достоин награждения орденом Красного Знамени. Командир полка майор Г.И. Пересыпкин. 20 ноября 1942 г.».*

ЯШАНОВ Федор Никитович, род. 17.08.1916 г., Тамбовская губ., Елатомский уезд, с. Боковой Майдан. В Красную Армию призван в 1939 г., рядовой, пулеметчик, 847 сп, тяжело ранен. Награжден медалью «За победу над Германией в Великой Отечественной войне 1941–1945 гг.». После войны работал трактористом в совхозе «Пичкиряевский». Умер 19.05.1993 года.

ЯШИН Алексей Федорович, род. 27.03.1915 г., Тамбовская губ., Елатомский уезд, д. Михайлово, на фронте с сентября 1941 г., лейтенант, зам. политрука, 1093 сп, 10 сд, Западный, 2-й Украинский, Забайкальский фронты, ранен. Участник войны с Японией. Награжден орденом Красной Звезды, медалью «За победу над Германией в Великой Отечественной войне 1941–1945 гг.». После войны работал экспедитором Ермишинского райпотребсоюза, зав. складом «Межрайбазы», г. Сасово.

ЯШИН Владимир Иванович, род. 10.04.1926 г., Рязанская губ., Сасовский уезд, д. Ярново, на фронте с ноября 1943 г., лейтенант, войска НКВД. Награжден орденом Отечественной войны II степени, медалью «За боевые заслуги».

ЯШИН Иван Иванович, род. в 1923 г., Рязанская губ., Елатомский уезд, д. Ярново, на фронте с 1941 г., ст. лейтенант. Награжден медалями «За боевые заслуги», «За победу над Германией в Великой Отечественной войне 1941–1945 гг.».

ЯШИН Михаил Иванович, род. в 1923 г., Рязанская губ., Елатомский уезд, с. Матвеевское. Награжден орденом Отечественной войны II степени.

ЯШИН Никита Сергеевич, род. в 1901 г., Тамбовская губ., Елатомский уезд, с. Любовниково, на фронте с сентября 1941 г., рядовой, 1180 сп, Центральный фронт, тяжело ранен. Награжден орденом Отечественной войны I, II степени, медалью «За победу над Германией в Великой Отечественной войне 1941–1945 гг.». После войны работал в колхозе «Россия». Умер в 1989 г.

ЯШИН Степан Фролович, род. в 1910 г., Тамбовская губ., Елатомский уезд, на фронте с сентября 1941 г., ст. сержант, 1195 сп, 359 сд, 1-й, 4-й Украинские фронты, ранен. Награжден медалью «За отвагу».

ЯШИН Федор Александрович, род. в 1922 г., Тамбовская губ., Елатомский уезд, на фронте с декабря 1943 г., гв. сержант, ком. отд., 99 гв. сп, 31 гв. сд, 11 гв. А, 3-й Белорусский фронт. Награжден медалью «За отвагу».

ЯШКИН Михаил Иванович, род. 10.11.1923 г., Тамбовская губ., Шацкий уезд, с. Тростяное, на фронте с августа 1945 г., ефрейтор, телефонист, 158-й строительный полк. Участник войны с Японией. После войны работал в совхозе «Свобода».

ЯШКОВ Варфоломей Михайлович, род. в 1905 г., Тамбовская губ., Елатомский уезд, с. Котелино. В Красную Армию призван в мае 1941 г., рядовой, 1709 зенап. Награжден медалью «За боевые заслуги».

ЯШКОВ Ефим Яковлевич, род. в 1909 г., Тамбовская губ., Елатомский уезд, с. Поляки-Майданы.

После войны работал в колхозе «Дружба».

ЯШКОВ Иван Михайлович, род. 11.06.1922 г., Тамбовская губ., Елатомский уезд, с. Поляки-Майданы, на фронте с января 1942 г., старшина, 1432 лап, 1-й Украинский фронт, тяжело ранен, контужен. Награжден орденами Отечественной войны I степени, Красной Звезды, медалями «За отвагу», «За боевые заслуги», «За победу над Германией в Великой Отечественной войне 1941–1945 гг.». После войны работал в колхозе «Лейный».

ЯШКОВ Семен Яковлевич, род. в 1913 г., Тамбовская губ., Елатомский уезд. В Красную Армию призван в ноябре 1935 г., ст. лейтенант интенд. службы, пом. нач. снабжения, 82 сп, 33 сд, Калининский, 2-й Прибалтийский фронты. Награжден медалью «За боевые заслуги».

ЯШКОВ Терентий Васильевич, род. в 1896 г., Тамбовская губ., Елатомский уезд, с. Поляки-Майданы, на фронте с 1941 г., мл. сержант, рядовой, 92 орабб, 51 А, 1-й Украинский, 1-й, 2-й Прибалтийские, Ленинградский фронты, дважды тяжело ранен. Награжден медалями «За отвагу», «За оборону Сталинграда», «За победу над Германией в Великой Отечественной войне 1941–1945 гг.». Умер 21.02.1978 г.

ЯШУКОВ Василий Иванович, род. в 1922 г., Тамбовская губ., Елатомский уезд, с. Боковой Майдан, на фронте с июня 1941 г., рядовой, линейный надсмотрщик, 421 олсб, 61 А, 1-й Белорусский фронт. Награжден медалями «За отвагу», «За победу над Германией в Великой Отечественной войне 1941–1945 гг.». После войны работал трактористом в совхозе «Пичкиряевский».

Из наградного листа: *«В период подготовки 61-й Армии к форсированию реки Одер тов. Яшуков самоотверженно и бесстрашно выполнил все боевые задания, давая отличное качество в строительстве линии связи. В ночь с 18 на 19 апреля в составе команды на лодке переплыл реку Одер, быстро и умело выполнил боевое задание по установке мачты на левом берегу реки Одер, показывая образцы мужества и упорства в работе. Тов. Яшуков отлично овладел делом связи. Помогает в поднятии мастерства связиста. За доблесть и мужество, проявленные по обеспечению связи, ходатайствую о награждении медалью «За отвагу». Командир 421 олбс майор Корсун. 21 апреля 1945 г.».*

ЯШУКОВ Ефим Васильевич, род. в 1909 г., Тамбовская губ., Елатомский уезд, на фронте с июня 1941 года, рядовой, путеец, 46 ждбр, Юго-Западный, Центральный, 3-й, 4-й Украинские фронты, дважды тяжело ранен. Награжден двумя медалями «За отвагу».

ЯШУКОВ Иван Ефремович, род. в 1910 г., Тамбовская губ., Елатомский уезд, с. Боковой Майдан, на фронте с 1941 г., сержант, шофер, 248 оатб. Награжден орденом Отечественной войны II степени, медалями «За оборону Москвы», «За победу над Германией в Великой Отечественной войне 1941–1945 гг.». После войны работал учителем технологии в средней школе, с. Пичкиряево.

ЯШУКОВ Леонид Иванович, род. в 1924 г., Рязанская губ., с. Боковой Майдан, на фронте с 1942 г., краснофлотец, 11 сд, Балтийский флот. Награжден медалью «За боевые заслуги».

ЯШУКОВ Матвей Петрович, род. в 1907 г., Рязанская обл., Сасовский р-н, с. Боковой Майдан, на фронте с октября 1941 г., рядовой, 350 сд, тяжело ранен. Награжден медалью «За отвагу».

ЯШУКОВ Николай Иванович, род. в 1892 г., Рязанская обл., Сасовский р-н. Участник Великой войны 1914–1918 гг., Гражданской войны. На фронтах Великой Отечественной войны с ноября 1942 г., рядовой, санитар, 4 осб, 46 осбр. Награжден медалью «За боевые заслуги».

ЯШУКОВ Петр Яковлевич, род. в 1922 г., Тамбовская губ., Елатомский уезд, с. Боковой Майдан. Награжден орденом Отечественной войны II степени.

ЯШУКОВ Тимофей Дмитриевич, род. в 1907 г., Тамбовская губ., Елатомский уезд, с. Боковой Майдан, на фронте с января 1942 г., сержант, ком. отд. разведки, 410 ап, 134 сд. Участвовал в форсировании реки Вислы. Награжден орденами Отечественной войны II степени, Красной Звезды, тремя медалями «За отвагу».


Новогодний привет из Москвы!
С НОВЫМ ГОДОМ!
Дорогая Ксеня!
Твоя Зина
Не обижайся!

КНИГА ПАМЯТИ

дополнения и уточнения

г. Сасово и Сасовский район



АВДЕЕВ Николай Максимович, род. в 1924 г., Рязанская губ., на фронте с 1942 г., сержант, заряжающий, 111 тбр, 25 тк, 1-й Белорусский, 1-й Украинский фронты. Награжден орденом Отечественной войны II степени. Погиб 23.04.1945 г.

АВЕРИН Иван Максимович, род. в 1920 г., Тамбовская губ., Елатомский уезд. В Красную Армию призван в ноябре 1940 г., гв. ст. сержант, ком. отд. связи, 337 гв. сп, 121 гв. сд, 3 А, Белорусский фронт. Награжден орденом Отечественной войны II степени, медалью «За отвагу». Погиб 22.11.1943 г.

АГАПОВ Федор Федорович, род. в 1913 г., Тамбовская губ., Елатомский уезд, д. Пятаково, на фронте с июля 1941 г., рядовой, бронебойщик, 1263 сп, 381 сд, множественные ранения. Награжден медалью «За отвагу». Умер 8.02.1944 г.

АГУРЕЕВ Иван Кондратьевич, род. в 1919 г., Тамбовская губ., Елатомский уезд, с. Боковой Майдан. В Красную Армию призван в сентябре 1939 г., мл. сержант, механик-водитель, ранен. Награжден медалью «За отвагу». Погиб 12.10.1944 г. Первичное место захоронения: Латвийская ССР, Елгавский уезд, Ауструмская вол., х. Тирели.

АКИМОВ Василий Анисимович, род. в 1925 г., Рязанская губ., Сасовский уезд, на фронте с января 1943 г., сержант, ком. отд. лыжной роты, 198 сд, Ленинградский фронт. Награжден орденом Славы III степени. Погиб 27.02.1944 г. Первичное место захоронения: Ленинградская обл., Славковский р-н, Докатовский с/с, д. Мигуново

АЛЕШКИН Иван Семенович, род. в 1921 г., Тамбовская губ., Елатомский уезд. В Красную Армию призван в 1940 г., ст. сержант, радист-пулеметчик, 85 отб, 11 А, Северо-Западный фронт. Награжден орденом Красной Звезды. Погиб 27.03.1942 г.

АНДРЕЦОВ Иван Максимович, род. в 1918 г., Тамбовская губ., Елатомский уезд, с. Мокрое, ст. лейтенант, летчик, 82 оаэ ВВС, тяжело ранен, находился в госпитале № 1421. Умер от ран в ноябре 1942 года. Место захоронения: Грузинская ССР, г. Тбилиси, Петропавловское кладбище, могила № 1378.

АНИКЕЕВ Сергей Яковлевич, род. в 1923 г., Рязанская губ., Елатомский уезд. В Красную Армию призван в октябре 1940 г., ст. лейтенант, ком. роты, 878 сп, 290 сд, 35 ск. Награжден орденом Отечественной войны II степени. Погиб 19.01.1943 г.

АНТОШКИН Василий Иванович, род. в 1925 г., Рязанская губ., Сасовский уезд, с. Калиновец, на фронте с января 1944 г., ст. сержант, радист-пулеметчик, 95 тбр, 1-й Белорусский фронт. Награжден орденом Красной Звезды, медалью «За отвагу». Погиб 5.03.1945 г. Первичное место захоронения: Германия, Померания, г. Массов, юго-восточнее, 3 км.

АРТАМОНОВ Семен Гаврилович, род. в 1917 г., Тамбовская губ., Елатомский уезд, с. Кошибеево. В Красную Армию призван в 1940 году, ст. лейтенант, ком. бат., 1185 сп, 356 сд. Награжден орденом Красной Звезды. Умер от ран 21.10.1943 года. Первичное место захоронения: Украинская ССР, Черниговская обл., Репкинский р-н, с. Любеч.

Из наградного листа: *«...Тов. Артамонов своими средствами организовал переправу всего личного состава и материальной части батарей через реку Днепр без всяких потерь. Он своими средствами сделал 5 плотов и отремонтировал 11 лодок для переправы. В момент форсирования реки Днепр 2-м стрелковым батальоном он организовал арт. огонь по противнику, где уничтожил 2 орудия противника с его расчетом, 4 пулеметные точки и уничтожил до 25 солдат и офицеров. Его арт. подготовка дала возможность переправить через реку Днепр на остров 2-й стрелковый батальон без потерь. Тов. Артамонов достоин правительственной награды – ордена Красной Звезды. Командир полка подполковник Самаркин. 30 октября 1943 г.».*

АРТАМОНОВ Сергей Петрович, род. в 1923 г., Рязанская губ., Елатомский уезд, с. Рожково, мл. сержант, ком. расчета, 1142 сп, 340 сд, 38 А, Воронежский фронт. Награжден орденом Красной Звезды, медалью «За отвагу». Погиб 6.09.1943 г. Первичное место захоронения: Украинская ССР, Сумская обл., Штеповский р-н, с. Карловка.

Из наградного листа: *«Наградить медалью «За отвагу» командира расчета противотанкового ружья взвода ПТР 2-го стрелкового батальона мл. сержанта Артамонова Сергея Петровича за то,*

что он вместе с красноармейцем Димитриевым в бою 13.01.1943 года подбил один танк противника, уничтожил 14 солдат и офицеров и взял в плен 5 человек. Командир полка майор Исев. 17 января 1943 г.».

АРТАМОНОВ Яков Григорьевич, род. в 1910 г., Тамбовская губ., Елатомский уезд, с. Колдамышево, на фронте с июня 1941 г., ефрейтор, 301 сп, 48 сд, 2 Уд. А, Ленинградский фронт. Награжден медалью «За отвагу». Умер от ран 30.03.1944 года. Первичное место захоронения: г. Ленинград, Пискаревское кладбище.

АРТЕМОВ Тимофей Васильевич, род. в 1909 г., Тамбовская губ., Елатомский уезд, д. Елизаветовка, на фронте с июня 1941 г., ефрейтор, телефонист, 199 орс, 85 сд, Ленинградский, 3-й Прибалтийский фронты. Награжден медалью «За отвагу». Погиб 10.03.1945 г. Первичное место захоронения: Латвийская ССР, х. Крени.

АРТЕМОВ Федор Григорьевич, род. в 1915 г., Тамбовская губ., Елатомский уезд, д. Ужово, на фронте с 1941 г., лейтенант, ком. взвода управления, 846 ап, 277 сд, Брянский, Западный, 3-й Белорусский фронты, ранен. Награжден орденом Отечественной войны II степени. Умер от ран 2.05.1945 г.

АРХИПОВ Иван Павлович, род. в 1905 г., Тамбовская губ., Елатомский уезд, с. Поляки-Майданы, на фронте с января 1942 г., рядовой, 354 сп. Пропал без вести в декабре 1941 г.

АСЕЕВ Александр Егорович, род. в 1911 г., Тамбовская губ., Елатомский уезд, с. Сасово. В Красную Армию призван в 1939 г., мл. лейтенант, ком. взвода, 846 сп, 268 сд. Пропал без вести в июне 1942 г., Ленинградская обл.

АСЕЙКИН Гаврил Акимович, род. в 1898 г., Тамбовская губ., Елатомский уезд, с. Саблино, на фронте с ноября 1941 г., старшина, пом. ком. взвода, 1127 сп, 337 сд. Награжден орденом Красной Звезды. Погиб 12.04.1945 г. Первичное место захоронения: Австрия, Штирия, Фельдбаз окр., с. Шефер.

АФОНИН Петр Авер., род. в 1901 году, Рязанская Тамбовская губ., Елатомский уезд, д. Новое Амесьево, на фронте с сентября 1941 г., мл. сержант, 34 сд. Пропал без вести в марте 1942 г.

БАБАЕВ Владимир Николаевич, род. в 1926 г., Рязанская губ., Касимовский уезд, д. Чернышово, гв. мл. сержант, воздушный стрелок, 7 гв. пикирующий шап, ВВС Балтийский флот. Награжден медалью «За отвагу». Погиб 21.09.1944 года. Самолет затонул в море в районе г. Таллин.

Из наградного листа: *«Наградить медалью «За отвагу» гв. мл. сержанта Бабаева Владимира Николаевича, воздушного стрелка, за образцовое выполнение с 10 по 19 июня 1944 года 10 боевых вылетов на самолете «Ил-2» по штурмовке войск, огневых точек на Карельском перешейке и кораблей противника в Финском заливе и проявленные при этом смелость, решительность и отвагу. Командир Герой Советского Союза гв. майор Мазуренко. 22 июня 1944 г.».*

БАБУКИН Григорий Константинович, род. в 1903 г., Тамбовская губ., Елатомский уезд, с. Вялсы, на фронте с августа 1941 г., рядовой. Пропал без вести в январе 1942 г.

БАБУШКИН Иван Владимирович, род. в 1924 г., Рязанская губ., д. Николаевка, на фронте с 1942 г., гв. ефрейтор, снайпер, 31 гв. сп, 9 гв. сд, 1-й Прибалтийский фронт. Награжден орденом Славы III степени, медалью «За отвагу». Погиб 19.11.1944 г. Первичное место захоронения: Латвийская ССР, г. Приекуле, Лиепайский р-н, братская могила № 8.

Из наградного листа: *«4.07.1944 года в наступательных боях в районе д. Меры Вилейской области из снайперской винтовки уничтожил трех офицеров противника и первым ворвался в деревню Осиновка, тем самым увлекал личный состав на ратные подвиги. За проявленную смелость, за истребление трех офицеров противника тов. Бабушкина представляю к правительственной награде – ордену Славы III степени. Командир 31 гв. сп гв. подполковник Сташук. 16 июля 1944 г.».*

БАБУШКИН Иван Дмитриевич, род. в 1900 г., Тамбовская губ., Елатомский уезд, на фронте с ноября 1941 г., рядовой, пулеметчик, 788 сп, 214 сд, 64 А, Юго-Восточный фронт. Награжден медалью «За отвагу». Пропал без вести 29.01.1943 г., Ростовская обл.

БАБУШКИН Максим Евдокимович, род. в 1903 г., Тамбовская губ., Елатомский уезд, с. Безводные Прудищи, на фронте с октября 1941 г., мл. сержант, 954 сп, 268 сд, тяжело ранен. Награжден медалью «За оборону Ленинграда». Умер 6.05.1945 г.

БАБУШКИН Михаил Иванович, род. в 1924 г., Рязанская губ., с. Серовское, на фронте с августа 1942 г., мл. лейтенант, ком. взвода, 510 сп, 154 сд, Степной, 1-й Прибалтийский фронты, тяжело ранен. Награжден орденом Красной Звезды. Погиб 29.01.1945 г. Первичное место захоронения: Восточная Пруссия, Кенигсбергский окр., д. Левенштайн.

БАЗУЛИН Григорий Матвеевич, род. в 1912 г., Тамбовская губ., Елатомский уезд, с. Ласицы, на фронте с сентября 1941 г., рядовой, стрелок, 285 сд. Пропал без вести в январе 1942 г., Ленинградская обл., Киришский р-н, д. Погостье.

БАЗУЛИН Лука Никитович, род. в 1904 г., Тамбовская губ., Елатомский уезд, с. Ласицы, на фронте с ноября 1941 г., рядовой, стрелок, 14 А, 325 сп. Умер от ран 23.08.1942 года. Место захоронения: Мурманская обл., Полярный р-н, Ура-Губский с/с, с. Ура-Губа, 16 км, дивизионное кладбище.

БАКЛАНОВ Иван Иванович, род. 12.08.1923 г., Тамбовская губ., Шацкий уезд, с. Казачья Слобода, на фронте с сентября 1941 г., 1323 сп, 415 сд, рядовой, стрелок. Умер от ран 13.06.1942 г. в МСБ № 346. Первичное место захоронения: Смоленская (Калужская) обл., Износковский р-н, д. Новая Деревня, восточнее, 2 км, лес, могила № 34. Перезахоронен в братскую могилу д. Белицы, Износковский р-н, Калужская обл., данные внесены на мемориальную доску братской могилы.

БАЛАНДИН Дмитрий Иванович, род. в 1911 г., Тамбовская губ., Елатомский уезд, д. Таировка, на фронте с сентября 1941 г., гв. ст. сержант, 67 гв. сп. Умер от ран 11.09.1942 г. Похоронен в г. Ереван.

БАРАНОВ Николай Дмитриевич, род. в 1922 г., Тамбовская губ., Елатомский уезд, с. Демушкино, рядовой. Погиб в мае 1944 г. Первичное место захоронения: Витмаршен (Германия, кладбище военнопленных).

БАРКОВ Николай Максимович, род. 14.1.1921 г., Тамбовская губ., Елатомский уезд, на фронте с 28.05.1942 г., рядовой. Погиб в плену 12.04.1943 г. Первичное место захоронения: Цайтхайн (кладбище III), участок 58, блок 1, ряд 6, могила 18593.

БАТЬКОВ Максим Иванович, род. в 1903 г., Тамбовская губ., Елатомский уезд, с. Старое Березово, на фронте с октября 1942 г., гв. мл. сержант, связист-телефонист, 309 гв. сп, 109 гв. сд, Северо-Кавказский, 3-й, 4-й Украинские фронты, дважды ранен. Награжден орденом Славы III степени. Погиб 22.11.1944 г., Венгрия.

Из наградного листа: *«В боях при прорыве оборонительной линии немцев на реке Днестр, южнее города Тирасполь, 20.08.1944 года обеспечил бесперебойную связь наблюдательного пункта с огневой позицией. Под артиллерийским и минометно-пулеметным огнем противника исправил 27 порывов на линии. Вынес с поля боя раненого офицера, уничтожил из личного орудия 11 солдат противника, чем обеспечил продвижение нашей пехоты вперед и занятие селения Талмаз. Достоин награждения орденом Славы III степени. Командир батареи гв. ст. лейтенант Сапожников. 22 августа 1944 г.».*

БАШКОВ Владимир Иванович, род. в 1920 г., Тамбовская губ., Елатомский уезд. В Красную Армию призван в 1940 г., гв. лейтенант, ком. взвода, 142 гв. сп, 47 гв. сд, 4 гв. ск. Награжден орденом Отечественной войны II степени. Погиб 24.08.1943 г.

БАШКОВ Григорий Иванович, род. в 1897 г., Тамбовская губ., Елатомский уезд, д. Воскресенка, на фронте с ноября 1941 г., рядовой, 50 гв. сд. Погиб 30.09.1943 г. Первичное место захоронения: Украинская ССР, Запорожская обл., Васильевский р-н, х. Коробкино, в лесопосадке, братская могила № 87.

БАШКОВ Иван Петрович, род. в 1923 г., Рязанская губ., Елатомский уезд, д. Воскресенка, на фронте с сентября 1941 г., гв. рядовой, наводчик, 28 гв. мсбр, 8 гв. тк, Воронежский, 1-й Украинский, 1-й Белорусский фронты, ранен. Награжден орденом Славы III степени. Погиб 1.04.1945 г. Первичное место захоронения: Польша, Гданьское воев., пов. Гданьский, с. Банкау.

БЕГЛОВ Иван Алексеевич, род. в 1915 г., Тамбовская губ., Елатомский уезд, с. Огаревские Выселки. В Красную Армию призван в 1936 г., мл. лейтенант, пилот, 209 ббап, 63 авд, Юго-Западный фронт. Награжден медалью «За боевые заслуги». Пропал без вести 5.07.1943 г.

Из наградного листа: *«С 19 сентября 1941 года имеет 14 боевых успешных вылетов, из них 2 по объектам, 5 по танковым колоннам, остальные по скоплению войск противника. 4 октября в составе звена бомбил автоколонну противника в районе Федоровка. По утверждению экипажей, его бомбы точно легли по колонне, видны были перевернутые, горящие машины, колонна была рассеяна. Над целью подверглись нападению шестерки вражеских истребителей. Отражая беспрерывные атаки, ушел от преследования истребителей и поврежденный самолет, имеющий свыше 15 пробоин и пробитые приборы, привел на свой аэродром и благополучно посадил... Вывод: за произведенные 10 успешных боевых вылетов, результаты которых подтверждены другими экипажами, проявленные при этом доблесть и мужество достоин представления к первой правительственной награде – ордену Красного Знамени. Командир 209 ббап капитан Котович. Достоин награждения медалью «За боевые заслуги». Командующий ВВС Юго-Западного фронта генерал-майор авиации. Подпись неразборчива. 3 ноября 1941 г.».*

БЕГЛОВ Николай Николаевич, род. в 1910 г., Тамбовская губ., Елатомский уезд, с. Арга, на фронте с 1941 г., рядовой, минометчик, 223 сп, 53 сд. Награжден орденом Красного Знамени. Первичное место захоронения: Смоленская

обл., Износковский р-н, д. Мало-Ивановское, юго-западнее, 600 м. Погиб 13.08.1942 г.

БЕГЛОВ Сергей Григорьевич, род. в 1924 г., Рязанская губ., д. Горбуновка, на фронте с августа 1942 г., минометчик, 223 кп, 63 кд, 5 гв. кк, Южный, 4-й Украинский фронты. Награжден медалью «За отвагу». Умер от ран 11.02.1944 года. Первичное место захоронения: Украинская ССР, Киевская обл., Ольшанский р-н, с. Зеленая Дубрава.

БЕЛЯЕВ Николай Георгиевич, род. в 1922 г., Тамбовская губ., Елатомский уезд, на фронте с 1942 года, лейтенант, ком. роты автоматчиков, 520 сп, 167 сд, 51 ск, 38 А, Воронежский фронт. Награжден орденом Отечественной войны II степени, медалью «За боевые заслуги». Погиб 22.08.1943 г.

Из наградного листа: *«22.08.1943 года в районе д. Барановка Сумской обл. тов. Беляев своим взводом прочно удерживал занятый им рубеж, трижды отбивал контратаку немцев, при этом гранатами и автоматным огнем он лично уничтожил 10 немецких захватчиков. В этой горячей схватке тов. Беляев героически погиб. Командир 520 сп подполковник Акулов. 1 сентября 1943 г.».*

БЕЛЯКОВ Григорий Ильич, род. в 1914 г., Тамбовская губ., Елатомский уезд, с. Верхне-Никольское. В Красную Армию призван в 1939 году, ст. капитан, ком. роты, 236 сп, 106 сд, дважды тяжело ранен. Награжден орденом Отечественной войны I степени. Погиб 4.08.1944 года. Первичное место захоронения: Польша, Любельское воев., пов. Красницкий, м. Аннополь, центральная площадь, около обелиска.

Из наградного листа: *«В наступательных боях с 6 по 7 августа отлично выполнял боевые задачи, поставленные командованием его роте. Рота ворвалась в немецкие траншеи одной из первых в полку. Находясь в боевых порядках роты, тов. Беляков воодушевлял личный состав на боевые подвиги. Он лично вел бой в траншеях, истребляя сопротивлявшихся немцев. Будучи раненым в бою, превозмогая боль, продолжал руководить ротой и ушел с поля боя только после того, как было организовано преследование противника, а командование ротой принял один из командиров взвода. Достоин награждения орденом Красного Знамени. Командир 82 гв. сп гв. майор Акаевский. 15 августа 1943 г. Достоин правительственной награды – ордена Отечественной войны I степени. Командир 11 гв. ск гв. генерал-майор Хижняк. 20 августа 1943 г.».*

БИБЕЕВ Михаил Алексеевич, род. 25.09.1904 г., Тамбовская губ., Елатомский уезд, с. Огарево-Почково, капитан 3-го ранга, ком. подводной лодки, Северный флот. Погиб 26.07.1942 г., Северная Норвегия, район Тана-фьорд (залив Баренцева моря).

БЛИНОВ Дмитрий Гаврилович, род. в 1907 г., Тамбовская губ., Елатомский уезд, д. Черная Речка, на фронте с августа 1941 г., 33 сбр. Пропал без вести в июле 1943 г.

БЛОХИН Николай Александрович, род. в 1923 г., Рязанская губ., Елатомский уезд, с. Золотая Поляна, рядовой, штаб 9 гв. сд. Погиб 26.02.1942 г. Первичное место захоронения: Смоленская обл., Износковский р-н, д. Гричишенки.

БЛОШКИН Прокоп Иванович, род. в 1902 г., Тамбовская губ., Елатомский уезд, д. Петровка, на фронте с января 1941 г., рядовой, 392 зсп, Волховский фронт. Умер 26.03.1943 г. Первичное место захоронения: Ленинградская обл., Боровичский р-н, г. Боровичи, городское кладбище.

БОЛОШОВ Семен Николаевич, род. в 1903 г., Тамбовская губ., Елатомский уезд, с. Вялсы, на фронте с сентября 1941 г., рядовой. Пропал без вести в феврале 1942 г.

БЫСТРОВ Нефед Федорович, род. в 1902 г., Тамбовская губ., Елатомский уезд, с. Каргашево, на фронте с января 1942 г., рядовой, 241 сд. Погиб 15.02.1943 г. Первичное место захоронения: Ленинградская обл., Залучский р-н, д. Пустошка, восточнее, 2 км.

БЫЧКОВ Алексей Афанасьевич, род. в 1900 г., Тамбовская губ., Елатомский уезд, с. Кошибеево, на фронте с сентября 1941 г., рядовой. Пропал без вести в марте 1942 г.

БЫЧКОВ Петр Яковлевич, род. в 1905 г., Тамбовская губ., Елатомский уезд, с. Матвеевское, на фронте с сентября 1941 г., 98 гв. сп, 30 гв. сд. Погиб 6.09.1943 г. Первичное место захоронения: Смоленская обл., Ельнинский р-н, раз. Нежода, могила № 8, ряд 3-й снизу, 11-й с северной стороны.

БЫЧКОВ Федор Васильевич, род. в 1909 г., Тамбовская губ., Елатомский уезд, с. Матвеевское, на фронте с сентября 1941 г. Пропал без вести в феврале 1942 г.

ВАГИН Анатолий Иванович, род. в 1916 г., Тамбовская губ., Елатомский уезд, с. Вялсы, на фронте с 1941 г., гв. ст. сержант, ком. отд., 30 гв. сд, Западный фронт. Награжден орденом Красной Звезды. Погиб 4.02.1943 г. Первичное место захоронения: Смоленская обл., Кировский р-н, Верзебневский с/с, д. Хреники, северная окраина. Перезахоронен: Калужская обл., Кировский р-н, д. Соломоновка.

Из наградного листа: *«26.08.1942 года тов. Вагин, будучи раненным,*

не уходя с поля боя, из противотанкового ружья поджег немецкую танкетку, которая приближалась к пулеметному расчету отделения. Этим самым был спасен пулеметный расчет, который продолжал вести огонь по наступающей пехоте противника и отразил ее атаку. Достоин правительственной награды – ордена Красной Звезды. Командир лейтенант Шафранский. 28 сентября 1942 г.».

ВАГИН Константин Федорович, род. в 1898 г., Тамбовская губ., Елатомский уезд, с. Вялсы, на фронте с ноября 1941 г., ефрейтор, ком. отд. Погиб 5.03.1943 г. Первичное место захоронения: Ленинградская обл., Мгинский р-н, батальонное кладбище.

ВАНЦОВ Василий Иванович, род. в 1915 г., Тамбовская губ., Елатомский уезд, с. Верхне-Никольское, на фронте с 1941 г., гв. ст. сержант, замковый, 27 тбр, Брянский фронт. Награжден медалью «За отвагу». Пропал без вести в декабре 1943 г.

ВАНЦОВ Степан Николаевич, род. в 1907 г., Тамбовская губ., Елатомский уезд, с. Котелино, на фронте с января 1942 г., 479 сп, 149 сд. Погиб 28.03.1943 г. Первичное место захоронения: Орловская обл., Знаменский р-н, п. Просвет, братская могила.

ВАНЧЕНКОВ Егор Андреевич, род. в 1905 г., Тамбовская губ., Елатомский уезд, с. Матвеевское, на фронте с октября 1941 г., мл. сержант, зам. ком. отд., 605 сп, 132 сд, 1-й Белорусский фронт. Награжден медалью «За отвагу». Погиб 10.08.1944 г. Первичное место захоронения: Польша, Варшавское воев., пов. Миньск-Маховецкий, гм. Якубовская, им. Адама Пульцика.

ВАРЛАМОВ Семен Зиновьевич, род. в 1904 г., Тамбовская губ., Елатомский уезд, на фронте с ноября 1941 г., рядовой, Закавказский военный округ. Пропал без вести 30.09.1942 г., Орджоникидзевский край, отм. 113.

ВАРЛАШКИН Андрей Григорьевич, род. в 1907 г., Тамбовская губ., Елатомский уезд, с. Вялсы, на фронте с июня 1941 г., рядовой, пекарь. Пропал без вести в ноябре 1941 г.

ВАРЛАШКИН Василий Григорьевич, род. в 1913 г., Тамбовская губ., Елатомский уезд, с. Вялсы, на фронте с ноября 1941 г., гв. ст. лейтенант, 18 гв. сд. Погиб 19.07.1944 года. Первичное место захоронения: Литовская ССР, Алитусский уезд, д. Ярикштаны.

ВАРЛАШКИН Иван Григорьевич, род. в 1911 г., Тамбовская губ., Елатомский уезд, с. Вялсы. Погиб.

ВАРЛАШКИН Петр Иванович, род. в 1922 г., Тамбовская губ., Елатомский уезд, с. Вялсы, рядовой, 878 сп, 290 сд. Погиб 15.05.1943 г. Первичное место захоронения: Смоленская обл., Кировский р-н, д. Дурино.

ВАРФОЛОМЕЕВ Петр Яковлевич, род. в 1922 г., Тамбовская губ., Елатомский уезд, с. Заболотье, на фронте с 1941 г., мл. лейтенант, ком. взвода, 1266 сп, 385 сд, 2-й Белорусский фронт. Погиб 19.09.1943 года. Первичное место захоронения: Орловская обл., Рогнединский р-н, д. Воля.

ВАСИН Афанасий Петрович, род. в 1923 г., Рязанская губ., Елатомский уезд, д. Елизаветовка, на фронте с октября 1941 г., гв. лейтенант, ком. взвода, 283 гв. сп, 94 гв. сд, ранен. Награжден орденом Красной Звезды. Погиб 21.12.1943 года. Первичное место захоронения: Украина, Кировоградская обл., Новгородковский р-н, п.г.т. Новгородка, могила № 256.

ВАСИН Иван Дмитриевич, род. в 1905 г., Тамбовская губ., Елатомский уезд, с. Сасово, на фронте с августа 1941 г., ст. сержант, телефонист, 910 сп. Погиб 23.11.1943 года. Первичное место захоронения: Беларусь, Гомельский р-н, д. Покалюбичи, братская могила.

ВАСЯЕВ Трофим Никитович, род. в 1898 г., Тамбовская губ., Елатомский уезд, с. Боковой Майдан, на фронте с июня 1941 г. Пропал без вести в октябре 1941 г.

ВИНОКУРОВ Иван Семенович, род. в 1923 г., Рязанская губ., Елатомский уезд, д. Трудолюбовка, рядовой, разведчик, тяжело ранен. Умер в 1943 г.

ВОЛКОВ Иван Александрович, род. в 1906 г., Тамбовская губ., Елатомский уезд, на фронте с 1941 г., мл. политрук, 73 сп, 33 сд, 3 Уд. А, Калининский фронт. Награжден медалью «За отвагу». Погиб 15.02.1942 г. Первичное место захоронения: Калининская обл., Холмский р-н, г. Холм.

ВОЛКОВ Петр Антонович, род. в 1913 г., Тамбовская губ., Елатомский уезд, д. Амесьево, на фронте с ноября 1941 г., гв. сержант, ком. отд., 238 гв. сп, 81 гв. сд, Западный, Воронежский, Степной, 2-й Украинский фронты. Награжден орденом Красной Звезды. Погиб 17.02.1945 г. Первичное место захоронения: Чехословакия, с. Камендин, гражданское кладбище.

ВОРОНИН Сергей Степанович, род. в 1922 г., Тамбовская губ., Елатомский уезд, с. Берестянки, на фронте с октября 1941 г., рядовой, стрелок, 1320 сп, 413 сд, 50 А, Брянский фронт. Награжден медалью «За отвагу». Погиб 19.08.1943 года, Смоленская обл.

ВОРОНЦОВ Василий Иванович, род. в 1915 г., Рязанская обл., Сасовский р-н, г. Сасово. В Красную Армию призван в 1940 г., на фронте

с июня 1941 г., сержант, ком. отд., 217 ап, 104 сд, Карельский фронт, ранен. Награжден орденом Красного Знамени. Пропал без вести 18.02.1943 г., Мурманская обл.

Из наградного листа: *«...1 августа 1942 года противник силою до двух рот пытался выбить боевое охранение, где находился командир отд. тов. Воронцов, причем сосредоточенным огнем артиллерии и минометов беспрерывно бил по расположению боевого охранения. Наводчик ручного пулемета был ранен. Тов. Воронцов сменил раненого наводчика, стал за ручной пулемет и начал разить врага. Банда оголтелых в пьяном виде лезла вперед. Тов. Воронцов в упор расстрелял из пулемета двенадцать фашистов. У соседа справа отказал ручной пулемет, тов. Воронцов под огнем исправил ручной пулемет и заявил, встав по весь рост: «Подходите, пьяные орды, свинца у нас для вас хватит, умрем, но отсюда не уйдем». Противник, не имея успеха, откатился обратно с большими для него потерями, после чего тов. Воронцов таскал шкуры противника и трофеи. За проявленные мужество и геройство в бою с заклятым врагом достоин представления к правительственной награде – ордену Красного Знамени. Командир 217 сп подполковник Алексеев. 5 августа 1942 г.»*. Пропал без вести 18.02.1943 г., Мурманская обл.

ГАЙДОВ Петр Александрович, род. в 1904 г., Тамбовская губ., Елатомский уезд, с. Огарево-Почково, на фронте с 1941 г., рядовой, 912 сп, Карельский фронт, тяжело ранен. Награжден орденом Отечественной войны I степени, медалями «За отвагу», «За победу над Германией в Великой Отечественной войне 1941–1945 гг.». После войны работал в колхозе «Шаг в коммуну». Умер 13.08.1944 г.

ГЛУХОВ Павел Григорьевич, род. в 1901 г., Тамбовская губ., Елатомский уезд, с. Поляки-Майданы, на фронте с июня 1941 г., рядовой, 324 сд. Погиб.

ГРИШАЕВ Федор Федорович, род. в 1916 г., Тамбовская губ., Елатомский уезд, с. Калиновец, лейтенант. Пропал без вести 5.11.1941 г.

ДЕВИН Константин Федорович, род. в 1924 г., Рязанская губ., с. Пичкиряево, на фронте с 1942 г., гв. лейтенант, ком. взвода, 12 гв. мехбр, 5 гв. мехк, Центральный, 1-й, 2-й Украинские фронты, контужен. Награжден орденом Отечественной войны II степени. Погиб 1.04.1945 г. Первичное место захоронения: Польша, Южная Силезия, г. Брендорф, северо-восточнее, северная окраина Левитцк, перекресток улиц.

ДЕНИСОВ Иван Иванович, род. в 1910 г., Тамбовская губ., Елатомский уезд, с. Каргашино, на фронте с 1941 г., лейтенант, ком. танка. Погиб в 1943 г.

ДЕНИСОВ Павел Иванович, род. в 1924 г., Рязанская губ., с. Каргашино, на фронте с 1943 г., сержант, танкист. Погиб в 1944 г.

ДОМАХИН Сергей Алексеевич, род. в 1926 г., Рязанская губ., Сасовский уезд, с. Сотницыно, на фронте с ноября 1942 г., рядовой. Пропал без вести в мае 1944 г.

ДРОГАНОВ Михаил Андреевич, род. в 1908 г., Тамбовская губ., Елатомский уезд, тяжело ранен. Умер от ран 29.06.1943 г.

ЕГОРОВ Андрей Федорович, род. в 1898 г., Тамбовская губ., Елатомский уезд, с. Устье, на фронте с сентября 1941 г., рядовой, 86 гв. сд. Пропал без вести в июле-августе 1943 г.

ЕКШОВ Серафим Васильевич, род. в 1913 г., Тамбовская губ., Елатомский уезд. В Красную Армию призван в 1935 г., гв. ст. лейтенант, ком. роты автоматчиков, 254 гв. сп, 56 гв. сд, Западный, Калининский, 2-й Прибалтийский фронты, ранен. Награжден орденами Отечественной войны I степени, Красной Звезды, медалью «За отвагу». Погиб 31.01.1944 года.

ЕНЮКОВ Иван Захарович, род. 25.10.1917 г., Тамбовская губ., Елатомский уезд, с. Глядково, сержант, пилот, ВВС. Пропал без вести 17.07.1942 г.

ЕРАСТОВ Павел Иванович, род. в 1899 г., Тамбовская губ., Елатомский уезд, с. Вялсы, на фронте с октября 1941 г., рядовой, 42 сд. Погиб 5.03.1943 г. Первичное место захоронения: Смоленская обл., Южновский р-н, д. Рыляки.

ЕРЕМУШКИН Андрей Иванович, род. 1.10.1911 г., Тамбовская губ., Елатомский уезд, с. Истлеево, старшина 2-й статьи, 8-й дивизион сторожевых катеров, Черноморский флот. Погиб 25.04.1943 г. Первичное место захоронения: Краснодарский край, Верхне-Баканский р-н, Мысхакский с/с, м. Мысхако, в районе, Черное море.

ЕФРЕМУШКИН Филипп Гаврилович, род. в 1898 г., Тамбовская губ., Елатомский уезд, с. Горбуновка, на фронте с октября 1941 г., рядовой. Пропал без вести в декабре 1942 г.

ЖАВОРОНКОВ Петр Федорович, род. в 1906 г., Тамбовская губ., Липецкий уезд, с. Загрядчино, на фронте с сентября 1941 г., гв. рядовой, 17 гв. сп, 32 гв. сд, тяжело ранен. Пропал без вести в мае 1942 г.

ЖДАНОВ Николай Павлович, род. в 1922 г., Тамбовская губ., Елатомский уезд, д. Сеитово. В Красную Армию призван в 1939 г., ст. сержант, 34 сбр. Погиб 13.11.1942 г.

ЖЕСТЯННИКОВ Григорий Андреевич, род. в 1907 г., Тамбовская губ.,Елатомский уезд, с. Вялсы, на фронте с июля 1941 г., рядовой. Пропал без вести в январе 1942 г.

ЖИЛЯКОВ Василий Кузьмич, род. в 1921 г., Тамбовская губ., Елатомский уезд, на фронте с сентября 1941 г., гв. ст. лейтенант, 62 ап, 8 сд, 18 А, 4-й Украинский фронт. Награжден орденом Отечественной войны I степени. Умер от ран 19.10.1944 г.

ЗАВОДИЛИН Михаил Семенович, род. в 1898 г., Тамбовская губ., Елатомский уезд, с. Пичкиряево, на фронте с октября 1941 г., рядовой. Умер от ран 31.03.1944 г.

ЗАВОДСКИЙ Иван Алексеевич, род. в 1920 г., Орловская губ., на фронте с 1941 г., рядовой, 487 сп, тяжело ранен. Умер 31.03.1944 г.

ЗАИКИН Николай Дмитриевич, род. в 1907 г., Тамбовская губ., Елатомский уезд, на фронте с января 1942 г., рядовой, 71 ождб. Умер 12.04.1944 г.

ЗАХАРОВ Константин Григорьевич, род. в 1901 г., Тамбовская губ., Елатомский уезд, д. Липовка, на фронте с октября 1941 г., гв. рядовой, ездовой, 245 гв. сп, 82 гв. сд, 16 А, Западный, 1-й Прибалтийский фронты. Награжден медалью «За боевые заслуги». Пропал без вести в декабре 1944 г.

ЗЕНИН Егор Дмитриевич, род. в 1905 г., Тамбовская губ., Елатомский уезд, д. Арга, на фронте с февраля 1942 г., рядовой, ездовой, 370 сп, 343 сд, 50 А, 3-й Белорусский фронт. Награжден медалью «За отвагу». Погиб 15.02.1945 г. Первичное место захоронения: Восточная Пруссия, Алленштойнский окр., д. Лоттерфельд, могила №18/2.

ЗИКУНКОВ Михаил Владимирович, род. в 1896 г., Тамбовская губ., Елатомский уезд, с. Матвеевское, на фронте с ноября 1941 г. Пропал без вести в ноябре 1941 г.

ЗОТКИН Иван Акимович, род. в 1913 г., Рязанская губ., Спасский уезд, с. Шилово, на фронте с января 1942 г., рядовой, 18 гв. сп, 9 гв. сд. Погиб 24.12.1942 г. Первичное место захоронения: д. Громово. Перезахоронен: Псковская обл., Великолукский р-н, Кукуйский с/с, си. Чернозем. Братская могила.

ЗУБАХИН Василий Павлович, род. 12.02.1920 г., Тамбовская губ., Елатомский уезд, с. Глядково. В Красную Армию призван в ноябре 1940 г., рядовой, кавалерист. Узник шталага IV H (304). Погиб в плену 22.11.1941 г. Похоронен: Германия, Цайтхайн I, могила, ряд 8, блок VII.

ЗУБКОВ Гаврил Васильевич, род. в 1903 г., Тамбовская губ., Елатомский уезд, с. Пичкиряево, на фронте с 1941 г., рядовой, 508 сп. Пропал без вести в сентябре 1941 г.

ИВАШКИН Павел Алексеевич, род. в 1925 г., Тамбовская губ., Сасовский уезд, с. Матвеевское, на фронте с февраля 1943 г., мл. лейтенант, ком. взвода, 369 сп, 212 сд, 61 А, 3-й Прибалтийский фронт. Награжден орденом Отечественной войны II степени. Погиб 25.09.1944 г. Первичное место захоронения: Латвийская ССР, Цесиский уезд, х. Наури, юго-западнее, 100 м, у дороги.

ИГНАТОВ Дмитрий Павлович, род. в 1912 г., Тамбовская губ., Елатомский уезд, с. Верхнее Мальцево, на фронте с 1941 г., гв. старшина, орудийный номер, Северо-Западный, Воронежский фронты, ранен. Награжден орденом Отечественной войны I степени, медалью «За отвагу». Погиб 6.07.1943 года. Первичное место захоронения: Курская обл., Прохоровский р-н, выс. 254,5, северо-восточнее, 1800 м, лес.

ИГОНЬКИН Гордей Никитич, род. в 1904 г., Тамбовская губ., Елатомский уезд, рядовой, 119 сп, 13 сд. Награжден медалью «За боевые заслуги». Погиб 31.01.1943 г.

ИЛЬЕВ Петр Константинович, род. в 1909 г., Тамбовская губ., Елатомский уезд, с. Кошибеево, на фронте с сентября 1941 г., рядовой, заряжающий, 1266 сп, 285 сд, Западный, 2-й Белорусский фронты. Награжден орденом Отечественной войны II степени, медалью «За отвагу». Погиб 26.08.1944 г. Первичное место захоронения: Белорусская ССР, Вилейская обл., Видзовский р-н, д. Малышево-Перкусы, северо-восточнее, 1200 м.

ИЛЮХИН Александр Трофимович, род. в 1924 г., Рязанская губ., с. Рожково, на фронте с июля 1943 года, 76 зсп. Пропал без вести в октябре 1943 г.

ИНДЕЕВ Дмитрий Николаевич, род. 24.10.1899 г., Рязанская губ., с. Сасово, с. Шевали-Майданы. Погиб в плену 29.07.1942 г. Место захоронения: Белорусская ССР, г. Минск, д. Масюковщина, Шталаг 3520.

ИОНКИН Александр Дмитриевич, род. в 1923 г., Рязанская губ., Елатомский уезд, с. Гавриловское, на фронте с 1941 г., гв. сержант, снайпер, 1203 сп. Награжден медалью «За отвагу». Погиб в 1943 г.

ИОНКИН Николай Дмитриевич, род. в 1918 г., Тамбовская губ., Елатомский уезд, с. Верхне-Никольское. В Красную Армию призван в 1937 г., на фронте с июня 1941 г. Пропал без вести в декабре 1941 г.

КАЗАКОВ Андрей Дмитриевич, род. в 1915 г., Тамбовская губ., Ряжский уезд. В Красную Армию призван в мае 1937 г., ст. лейте-

нант, 1020 сп, 269 сд, 41 ск. Награжден орденом Отечественной войны I степени. Погиб 14.01.1945 года. Первичное место захоронения: Польша, Варшавское воев., пов. Макувский, гм. Рожан, д. Шиги, кладбище.

КАПРАЛОВ Фрол Ефимович, род. в 1896 г., Тамбовская губ., Елатомский уезд, с. Кошибеево, на фронте с ноября 1941 г., сержант, 74 гв. сд. Погиб 6.08.1944 г. Первичное место захоронения: Польша, Люблинское воев., пов. Радомский, г. Толечин.

КАПЧИХИН Владимир Иванович, род. в 1917 г., Тамбовская губ., Елатомский уезд, с. Сасово, на фронте с января 1942 г., рядовой, 479 сп. Умер от ран 20.07.1942 г. Первичное место захоронения: Тульская обл., г. Тула, Центральный р-н, Всехсвятское кладбище, р-н Южная Поляна, одиночная могила № 1.

КАРАБАНОВ Михаил Константинович, род. в 1900 г., Тамбовская губ., Елатомский уезд, с. Мыс Доброй Надежды, на фронте с ноября 1941 г. Погиб 22.12.1942 года. Первичное место захоронения: Ростовская обл., Боковский р-н, с/з «Красная заря», участок 2, могила № 45, ряд 1, 5-й с юга.

КАРАСЕВ Алексей Федорович, род. в 1900 г., Тамбовская губ., Елатомский уезд, на фронте с января 1942 г. Погиб в плену 3.11.1942 г. Место пленения: г. Севастополь. Место захоронения: Иоханнис-Рорбах.

КАРПУНИН Иван Иванович, род. в 1909 г., Тамбовская губ., Елатомский уезд, с. Ново-Березово, ефрейтор, войска НКВД. Умер от ран 10.08.1943 г. Первичное место захоронения: Краснодарский край, Адыгейская АО, Майкопский р-н, г. Майков, центральная площадь, братская могила.

КАРТАШЕВ Николай Иванович, род. в 1914 г., Тамбовская губ., Елатомский уезд, с. Сасово, на фронте с августа 1941 г., гв. лейтенант, ком. взвода управления, 665 сп, 216 сд, 51 А, 4-й Украинский фронт. Награжден орденами Отечественной войны I степени, Красной Звезды. Погиб 29.07.1944 года. Первичное место захоронения: Литовская ССР, Каунасский уезд, с. Чепышки.

КАШНИКОВ Николай Павлович, род. в 1906 г., Тамбовская губ., Елатомский уезд, с. Рогожка, на фронте с сентября 1941 г. Погиб 24.08.1944 г. Первичное место захоронения: Румыния, Пятринский уезд, д. Джав.

КИЛЯКОВ Максим Кузьмич, род. в 1900 г., Тамбовская губ., Елатомский уезд, с. Рожково, на фронте с октября 1941 г., рядовой, 189 сд. Пропал без вести 29.03.1943 г., Ленинграская обл.

КИРЕЕВ Федор Павлович, род. в 1911 г., Тамбовская губ., Елатомский уезд, на фронте с ноября 1941 года. Погиб 29.01.1943 г. Первичное место захоронения: Сталинградская обл., г. Сталинград, дивизионное кладбище.

КИРИН Алексей Васильевич, род. в 1902 г., Тамбовская губ., Елатомский уезд, с. Алешино, на фронте с сентября 1941 г. Погиб 29.02.1944 года. Первичное место захоронения: Белорусская ССР, Могилевская обл., Быховский р-н, д. Гута-Романянтская, южнее 3500 м, лес, могила № 1, ряд 2, 6-й с юга.

КИРИН Гавриил Кириллович, род. в 1902 г., Тамбовская губ., Елатомский уезд, с. Чубарово, на фронте с сентября 1941 г., рядовой, 8 кпап. Награжден медалью «За оборону Ленинграда». Погиб 15.02.1944 г. Первичное место захоронения: Ленинградская обл., Лужский р-н, г. Луга, ул. Успенская, д. 4.

КИРИН Николай Васильевич, род. в 1909 г., Рязанская обл., Сасовский р-н, с. Алешино, на фронте с ноября 1941 г., пропал без вести 20.07.1942 г. в Орловской области.

КИСЕЛЕВ Дмитрий Павлович, род. в 1903 г., Тамбовская губ., Елатомский уезд, с. Пичкиряево, на фронте с октября 1941 г., рядовой, 127 зсп. Умер 9.05.1945 г. Место захоронения: Германия, Саксония, г. Цайтхайн, кладбище военнопленных.

КИСЕЛЕВ Михаил Ильич, род. в 1908 г., Тамбовская губ., Елатомский уезд, д. Хреново, на фронте с сентября 1941 г., рядовой, полевое строительство. Пропал без вести 5.05.1945 г.

КИТАЕВ А. Федорович, род. в 1903 году, Тамбовская губ., Елатомский уезд, с. Сасово, на фронте с сентября 1941 г., полевое строительство. Умер 31.07.1943 г. Первичное место захоронения: Орловская обл., Карачевский р-н, д. Верховье, западнее 200 м, могила № 198, от южного края 1-й.

КИТАЕВ Виктор, род. в 1925 г., на фронте с 1943 г. Первый выпускник школы № 1 г. Сасово. Погиб.

КИТКИН Николай Феоктистович, род. в 1923 г., Рязанская губ., Елатомский уезд, с. Крутое, на фронте с декабря 1941 г., рядовой. Пропал без вести в апреле 1944 г.

КЛАДОВ Дмитрий Николаевич, род. в 1915 г., Тамбовская губ., Елатомский уезд, с. Фроловское, на фронте с сентября 1941 г., рядовой, 34 сд, г. Чебоксары. Пропал без вести в апреле 1942 г.

КЛЕПИКОВ Петр Максимович, род. в 1905 г., Тамбовская губ., Елатомский уезд, на фронте с декабря 1941 г. Пропал без вести в июне 1943 г.

КЛИКАЕВ Гаврил Николаевич, род. в 1900 г., Тамбовская губ., Елатомский уезд, с. Берестянки, на фронте с сентября 1941 г. Погиб в плену. Место пленения: Ельня, лагерь Шталаг XI D (321), лагерный номер 21158. Дата пленения: 5.10.1941 г. Место захоронения: Оербке.

КЛИМАКИН Иван Петрович, род. в 1899 г., Тамбовская губ., Елатомский уезд, на фронте с января 1942 г., рядовой. Погиб 3.10.1943 года. Первичное место захоронения: Белорусская ССР, Могилевская обл., Рясинский р-н, д. Затоны.

КЛИМАКОВ Андрей Карпович, род. в 1909 г., Тамбовская губ., Елатомский уезд, на фронте с декабря 1941 г., гв. рядовой, орудийный номер, 97 гв. сп, 31 гв. сд, Западный фронт. Награжден медалью «За отвагу». Погиб 9.02.1944 г. Первичное место захоронения: Белорусская ССР, Витебская обл., Витебский р-н, д. Топорино, могила № 1046.

КЛИМАКОВ Василий Ильич, род. в 1898 г., Тамбовская губ., Елатомский уезд, с. Липовка, на фронте с ноября 1941 г. Погиб 23.07.1942 года. Первичное место захоронения: Орловская обл., Людиновский р-н, д. Крутая.

КЛИПИКОВ Яков Иванович, род. в 1900 г., Тамбовская губ., Елатомский уезд, д. Русановка, на фронте с сентября 1941 г., 34 сд. Пропал без вести 4.01.1942 г. в Смоленской обл., Сухиничский р-н, Татаринский с/с, с. Татаринцы.

КЛЯГИН Г.С., род. в 1915 г., Тамбовская губ., Елатомский уезд, на фронте с декабря 1941 г., сержант, 427 сд. Пропал без вести в мае 1942 г.

КЛЯЙДИН Федор Иванович, род. в 1917 г., Тамбовская губ., Елатомский уезд, на фронте с января 1942 года. Погиб 21.11.1942 г. Первичное место захоронения: Сталинградская обл., Перелазовский р-н, х. Жирки.

КЛЯНДИН Федор Андреевич, род. 30.09.1918 (12.09.1918) г., Тамбовская губ., Елатомский уезд, д. Горбуновка. В Красную Армию призван в феврале 1940 г., рядовой. Пленен 4.07.1941 г.: лагерь Шталаг IV B, Шталаг IV E, Шталаг IV D, Шталаг IV H (304), лагерный номер: 131370. Умер от туберкулеза легких 9.10.1942 г.

КНЯЗЬКОВ Иван Федорович, род. в 1903 г., Тамбовская губ., Елатомский уезд, с. Гавриловское, на фронте с ноября 1941 г. Погиб 18.10.1942 г. Первичное место захоронения: Сталинградская обл., Городищенский р-н, д. Кузьминки.

КОБЗЕВ Иван Петрович, род. в 1923 г., Рязанская губ., Елатомский уезд, с. Берестянки, добровольцем ушел на фронт, гв. мл. сержант, ком. орудия, 26 гв. мехбр. Погиб 28.08.1943 г. Первичное место захоронения: Орловская обл., Севский р-н, д. Борисово, западнее, 1 км.

КОБЛОВ Данил Иванович, род. в 1912 г., Тамбовская губ., Елатомский уезд, д. Крутое, на фронте с сентября 1941 г., рядовой. Умер от ран 18.06.1942 г. Первичное место захоронения: Ленинградская обл., Крестецкий р-н, п. Крестцы.

КОБЛОВ Николай Максимович, род. в 1905 г., Тамбовская губ., Елатомский уезд, с. Шурмашь, на фронте с ноября 1941 г. Погиб 14.09.1943 г. Первичное место захоронения: Украинская ССР, Сумская обл., Конотопский р-н, д. Шурша Бурта.

КОВАЛЬКОВ Павел Петрович, род. в 1899 г., Тамбовская губ., Елатомский уезд, д. Новое, на фронте с октября 1941 г. Погиб 11.01.1942 года. Первичное место захоронения: Смоленская обл., Козельский р-н, с. Березичи.

КОЖЕВНИКОВ Михаил Васильевич, род. в 1902 г., Тамбовская губ., Елатомский уезд, с. Нащи, на фронте с сентября 1941 г., рядовой. Погиб 13.08.1942 г. Первичное место захоронения: Орловская обл., Ульяновский р-н, д. 8 Марта.

КОЖЕНОВ Александр Иванович, род. в 1909 г., Тамбовская губ., Елатомский уезд, с. Матвеевское, на фронте с ноября 1941 г. Погиб 22.04.1945 г. Первичное место захоронения: Восточная Пруссия, Кенигсбергский окр., Фишхаузен р-н, ст. Фишхаузен, южнее, 500 м, могила № 25.

КОЗЛОВ Иван Дмитриевич, род. в 1904 г., Тамбовская губ., Елатомский уезд, с. Сасово, на фронте с сентября 1941 г., рядовой, 87 кавп. Пропал без вести в октябре 1941 г.

КОЗЛОВ Иван Семенович, род. в 1905 г., Тамбовская губ., Елатомский уезд, на фронте с января 1942 г., рядовой. Погиб 19.04.1942 года, Ленинградская обл.

КОЗЛОВ Максим Григорьевич, род. в 1906 г., Тамбовская губ., Елатомский уезд, с. Рожково, на фронте с августа 1941 г., 33 сбр. Пропал без вести в мае 1943 г.

КОЗЛОВ Федор Васильевич, род. в 1913 г., Тамбовская губ., Елатомский уезд, на фронте с января 1942 г., 427 сд. Погиб 9.03.1943 г. Первичное место захоронения: Смоленская обл., Темкинский р-н, д. Шарапово.

КОЗЛОВ Яков Егорович, род. в 1899 г., Тамбовская губ., Елатомский уезд, с. Огарево-Почково, на фронте с октября 1941 г., рядовой. Погиб 11.10.1943 г., Ленинградская обл.

КОЛБАСИН Андрей Федорович, род. в 1905 г., Тамбовская губ.,

Елатомский уезд. Погиб 26.07.1942 года. Первичное место захоронения: Ленинградская обл., Тосненский р-н, д. Путролово.

КОЛОНТАЕВ Александр Степанович, род. в 1911 г., Тамбовская губ., Елатомский уезд, с. Гавриловское, на фронте с октября 1941 г., Рязанское пехотное училище. Пропал без вести в апреле 1942 г.

КОЛЧАНОВ Иван Николаевич, род. в 1908 г., Тамбовская губ., Елатомский уезд, с. Заболотье, на фронте с октября 1941 г., рядовой. Умер в июне 1942 г.

КОНДАЧКОВ Иван Иванович, род. в 1911 г., Тамбовская губ., Сасовский уезд, с. Новое Березово, на фронте с августа 1942 г., 316 сд. Погиб 18.09.1942 г., Сталинградская обл., д. Самофаловка.

КОНДРАШЕВ Николай Ильич, род.1925 г., Рязанская губ., Сасовский уезд, рядовой, 356 сд. Погиб 28.09.1943 г. Первичное место захоронения: Украинская ССР, Черниговская обл., Любечский р-н, д. Новоселки.

КОНДРАШОВ В. Николаевич, род. в 1902 г., Тамбовская губ., Елатомский уезд, с. Чубарово, на фронте с сентября 1941 г., 34 сд. Умер 24.05.1943 г. Первичное место захоронения: г. Москва, Преображенский р-н, участок № 48, могила № 88.

КОНДРАШОВ Леонтий Васильевич, род.: Тамбовская губ., Елатомский уезд, д. Ивановна. В Красную Армию призван в марте 1941 г., на фронте с августа 1941 г., рядовой. Пропал без вести.

КОНДРАШОВ Павел Максимович, род. в 1925 г., Рязанская губ., Сасовский р-н, с. Боковой Майдан, на фронте с января 1943 г., рядовой. Пропал без вести в августе 1943 г.

КОНОВ Степан Филиппович, род. в 1913 г., Тамбовская губ., Елатомский уезд, с. Чубарово, на фронте с сентября 1941 г., лейтенант. Умер от ран 18.03.1943 г.

КОНУШКИН Иван Матвеевич, род. в 1904 г., Тамбовская губ., Елатомский уезд, с. Устье, на фронте с сентября 1941 г., рядовой. Пропал без вести в июне 1942 г.

КОПЫЛОВ Иван Григорьевич, род. в 1913 г., Тамбовская губ., Елатомский уезд, с. Огарево-Почково, на фронте с ноября 1941 г., рядовой. Пропал без вести 28.01.1944 г.: Украинская ССР, Винницкая обл., г. Оратово.

КОПЫЛОВ Иван Федорович, род. в 1911 г., Тамбовская губ., Елатомский уезд, с. Огарево-Почково, на фронте с января 1942 г., гв. сержант, ком. отд. связи, 32 гв. сп, 12 гв. сд, Белорусский, 1-й Прибалтийский фронты. Награжден орденом Отечественной войны II степени, медалью «За отвагу», двумя медалями «За боевые заслуги». Погиб 3.10.1944 г. Первичное место захоронения: Латвийская ССР, Рижский уезд, Сигулдская вол., х. Озолкрогс, севернее, 200 м, братская могила.

КОПЫЛОВ Тимофей Михайлович, род. в 1901 г., Тамбовская губ., Елатомский уезд, с. Алешино, на фронте с сентября 1941 г. Пропал без вести в декабре 1941 г.

КОПЫЛОВ Федор Матвеевич, род. в 1897 г., Тамбовская губ., Елатомский уезд, с. Огарево-Почково, на фронте с января 1942 г., пропал без вести в августа 1942 г.

КОРНЕЕВ Григорий Васильевич, род. в 1897 г., Тамбовская губ., Елатомский уезд, с. Демушкино, на фронте с ноября 1941 г., рядовой. Погиб 29.03.1942 г. Первичное место захоронения: Смоленская обл., Барятинский р-н, д. Фомино.

КОРНЕЕВ Михаил Иванович, род. в 1922 г., Тамбовская губ., Елатомский уезд, д. Мордвиново, на фронте с 1941 г., ст. сержант, пом. ком. взвода связи, 1192 сп, 357 сд, 1-й Прибалтийский фронт. Награжден орденом Красной Звезды, медалью «За боевые заслуги». Погиб 12.12.1941 г. Первичное место захоронения: Тульская обл., Узловский р-н, д. Кондуки, братская могила.

КОРНЕЕВ Петр Иванович, род. в 1914 г., Тамбовская губ., Елатомский уезд, д. Мордвиново, на фронте с октября 1941 г., рядовой. Погиб 24.07.1943 г. Первичное место захоронения: Орловская обл., Кромский р-н, д. Нива.

КОРОТКОВ Алексей Тимофеевич, род. в 1907 г., Тамбовская губ., Елатомский уезд, д. Мордвиново, на фронте с сентября 1941 г., мл. сержант. Погиб 28.07.1944 г. Первичное место захоронения: Литовская ССР, д. Косвинус, западнее 300 м, за рекой Неман.

КОСИЧКИН Михаил Федорович, род. в 1902 г., Тамбовская губ., Елатомский уезд, с. Любовниково, на фронте с сентября 1941 г., рядовой. Пропал без вести в ноябре 1941 г.

КОСТАЛЕВ Борис В., род. в 1911 году, Тамбовская губ., Елатомский уезд, с. Сасово, на фронте с сентября 1941 г., рядовой, полевое строительство. Погиб 22.03.1942 г. Первичное место захоронения: Смоленская обл., Гжатский р-н, Долговский с/с, д. Долгое.

КОСТЫЛЕВ Иван Васильевич, род. в 1905 г., Тамбовская губ., Елатомский уезд, с. Темгенево, на фронте с сентября 1941 г., 87 кавп. Пропал без вести 11.08.1942 г. в Орловской обл., Ульяновский р-н, д. Клинцы.

КОСТЫЛЕВ Петр Васильевич, род. в 1906 г., Тамбовская губ., Елатомский уезд, на фронте с ян-

варя 1942 г. Умер от ран 9.04.1942 года, ЭГ № 391. Первичное место захоронения: Смоленская обл., Износковский р-н, д. Туровка, южнее, 1 км. Дивизионный пункт погребения 222 сд, могила № 59.

КОСТЮНИН Михаил Федорович, род. в 1912 г., Тамбовская губ., Елатомский уезд, с. Боковой Майдан, на фронте с сентября 1941 г., рядовой. Пропал без вести в декабре 1944 г.

КОЧЕНКОВ Филипп Дмитриевич, род. в 1907 г., Тамбовская губ., Елатомский уезд, д. Рогожка, рядовой, призван Евпаторийским РВК, Крым. Пропал без вести 2.06.1942 г.

КОЧЕТКОВ Карп Федорович, род. в 1901 г., Тамбовская губ., Елатомский уезд, с. Рогожка, на фронте с сентября 1941 г., 34 сд. Пропал без вести в декабре 1943 г.

КОШЕВАРОВ Никифор Владимирович, род. в 1918 г., Тамбовская губ., Елатомский уезд, п. Кустаревка, на фронте с января 1942 г. Погиб 8.01.1943 г. Первичное место захоронения: Украинская ССР, Днепропетровская обл., Солонянский р-н, вблизи х. Червон Чумск, 4 г.

КРЮЧЕВ Иван Иванович, род. в 1910 г., Тамбовская губ., Елатомский уезд, на фронте с января 1942 г., рядовой. Пропал без вести в апреле 1945 г.

КРЮЧКОВ Михаил Михайлович, род. в 1918 г., Тамбовская губ., Елатомский уезд, с. Истлеево, на фронте с сентября 1941 г., сержант. Погиб 13.02.1943 г. Первичное место захоронения: Смоленская обл., Сычевский р-н, д. Зеваловка.

КУЗИН Дмитрий Семенович, род. в 1914 г., Тамбовская губ., Елатомский уезд, с. Каргашино, на фронте с ноября 1941 г. Умер от ран 4.08.1943 г. Первичное место захоронения: Воронежская обл., Россошанский р-н, г. Россошь, городское кладбище.

КУЗИН Егор Дмитриевич, род. в 1901 г., Тамбовская губ., Елатомский уезд, с. Липовка, на фронте с октября 1941 г., рядовой. Погиб. Первичное место захоронения: Калининская обл., Ржевский р-н, д. Кортнево.

КУЗИН Трофим Иванович, род. в 1899 г., Тамбовская губ., Елатомский уезд, с. Липовка, на фронте с октября 1941 г. Умер от ран 23.08.1943 г. Первичное место захоронения: Украинская ССР, Харьковская обл., Чугуевский р-н, с. Малиновка.

КУЗНЕЦОВ Александр Антонович, род. в 1922 г., Тамбовская губ., Елатомский уезд, д. Мордвиново, на фронте с июня 1941 г., гв. сержант, телефонист, 85 гв. сп, 32 гв. сд. Награжден орденом Отечественной войны I степени, медалью «За отвагу». Погиб 11.05.1944 года. Первичное место захоронения: с/з Руд, могила № 1, ряд 2, 1-й с юга.

КУЗНЕЦОВ Алексей Николаевич, род. в 1912 г., Тамбовская губ., Елатомский уезд, д. Елизаветовка, на фронте с сентября 1941 г., рядовой, 326 сд. Пропал без вести 15.05.1942 г., Украинская ССР, Харьковская обл., Волчанский р-н, с. Непокрытое, севернее, 2 км. роща.

КУЗНЕЦОВ Григорий Иванович, род. в 1897 г., Тамбовская губ., Елатомский уезд, на фронте с ноября 1941 г., рядовой. Погиб 26.10.1942 г. Первичное место захоронения: Ленинградская обл., г. Колпино, Колпинское кладбище.

КУЗНЕЦОВ Дмитрий Петрович, род. в 1902 г., Тамбовская губ., Елатомский уезд, на фронте с января 1942 г., рядовой. Пропал без вести в августе 1941 г.

КУЗНЕЦОВ Иван Иванович, род. в 1923 г., Рязанская губ., Елатомский уезд, с. Ушаково, на фронте с 1942 г. Пропал без вести в декабре 1942 г.

КУЗНЕЦОВ Иван Павлович, род. в 1906 г., Тамбовская губ., Елатомский уезд, на фронте с ноября 1941 года. Погиб 23.07.1942 г.

КУЗНЕЦОВ Иван Сергеевич, род. 1.01.1909 г., Тамбовская губ., Елатомский уезд, д. Елизаветовка, на фронте с 26.07.1941 г., рядовой. Погиб в плену 27.11.1941 г. Первичное место захоронения: Цайтхайн I, участок 823.

КУЗНЕЦОВ Константин Михайлович, род. в 1901 г., Тамбовская губ., Елатомский уезд, с. Салтыково, на фронте с октября 1941 г., рядовой, 127 зсп. Погиб 23.06.1944 г.

КУЗНЕЦОВ Никанор Иванович, род. в 1902 г., Тамбовская губ., Елатомский уезд, с. Чубарово, на фронте с сентября 1941 г., рядовой. Пропал без вести в марте 1943 г.

КУЗЬМИН Данил Васильевич, род. в 1908 г., Тамбовская губ., Елатомский уезд, д. Амесьево, на фронте с сентября 1941 г., рядовой. Пропал без вести в марте 1942 г.

КУЗЬМИН Никифор С., род. в 1902 г., Тамбовская губ., Елатомский уезд, с. Шурмашь, на фронте с ноября 1941 г., рядовой. Пропал без вести в ноябре 1942 г.

КУЗЬМИН Федор Степанович, род. в 1917 г., Тамбовская губ., Елатомский уезд, с. Шурмашь, на фронте с 23.06.1941 г., рядовой. Попал без вести 29.08.1943 г.

КУЛАКОВ Николай Иванович, род. в 1902 г., Тамбовская губ., Елатомский уезд, с. Бастаново,

на фронте с сентября 1941 г., сержант, 34 сд. Умер от ран 10.04.1942 года. Первичное место захоронения: Смоленская обл., Сухиничский р-н, Колодезский с/с, д. Колодези.

КУЛЕВ Константин Семенович, род. в 1921 г., Тамбовская губ., Елатомский уезд, с. Сасово. В Красную Армию призван в 1940 г. Пропал без вести.

КУЛЕВ Михаил Матвеевич, род. в 1907 г., Тамбовская губ., Елатомский уезд, с. Сасово, на фронте с сентября 1941 г., рядовой. Умер от ран 11.02.1944 г., ЭГ № 1689. Первичное место захоронения: Украинская ССР, Днепропетровская обл., г. Днепродзержинск, новое кладбище, ряд 7, могила № 7.

КУЛИКОВ Александр Евдокимович, род. в 1917 г., Тамбовская губ., Елатомский уезд. В Красную Армию призван в 1938 г. Участник советско-финляндской войны, ст. сержант, 23 кавд. Участник битвы под Москвой. Пропал без вести в мае-апреле 1942 г.

КУЛИКОВ Герасим Кузьмич, род. в 1911 г., Тамбовская губ., Елатомский уезд, с. Ушаково, на фронте с сентября 1941 г., рядовой, 34 сд. Пропал без вести 2.06.1942 г.

КУЛИКОВ Николай Федорович, род. в 1901 г., Тамбовская губ., Елатомский уезд, с. Кошибеево, на фронте с ноября 1941 г., рядовой. Пропал без вести 2.06.1944 г.

КУРАЕВ Михаил Ф., род. в 1914 г., Тамбовская губ., Елатомский уезд, с. Безводные Прудищи, на фронте с ноября 1941 г., рядовой. Пропал без вести в марте 1942 г.

КУРАЕВ Павел Михайлович, род. в 1922 г., Тамбовская губ., Елатомский уезд, на фронте с января 1942 г., рядовой. Пропал без вести 28.11.1942 г.

КУРГАНОВ Федор Евгеньевич, род. в 1915 г., Тамбовская губ., Елатомский уезд, с. Верхне-Никольское, на фронте с сентября 1941 г., 17-я дивизия народного ополчения. Пропал без вести в декабре 1941 г.

КУРИЛОВ Александр Иванович, род. в 1910 г., Тамбовская губ., Елатомский уезд, п. Сотницино, на фронте с сентября 1941 г., рядовой, стрелок, 495 сп. Погиб 2.02.1944 г. Первичное место захоронения: Тульская обл., Белевский р-н, с. Курентяево.

КУТЫРКИН Василий Федорович, род. в 1901 г., Тамбовская губ., Елатомский уезд, с. Поляки-Майданы, на фронте с сентября 1941 г., рядовой, 34 сд. Погиб 14.01.1943 года. Первичное место захоронения: Смоленская обл., Темкинский р-н, с. Сапожок, северо-западнее, 400 м.

КУЩЕНКОВ Василий Евгеньевич, род. в 1902 г., Тамбовская губ., Елатомский уезд, с. Матвеевское, на фронте с сентября 1941 г., рядовой, 34 сд. Погиб 10.04.1944 г. Первичное место захоронения: Белорусская ССР, Могилевская обл., Чаусский р-н, д. Старая Буда, юго-восточнее, 1 км, на опушке леса, дивизионное кладбище.

ЛАБАНОВ Максим Петрович, род. в 1898 г., Тамбовская губ., Елатомский уезд, с. Фроловское, на фронте с октября 1941 г., рядовой. Погиб 28.02.1943 г. Место захоронения: Орловская обл., Дмитровский р-н, с. Мало-Боброво, северо-западная окраина, братская могила. Перезахоронен: с. Брянцево.

ЛАЗАРЕВ Иван Иванович, род. в 1923 г., Рязанская губ., Елатомский уезд, на фронте с июня 1941 года, ст. лейтенант, ком. роты, 745 сп, 141 сд, 60 А, Центральный фронт. Награжден орденом Красной Звезды. Погиб 12.12.1942 г.

ЛАПТЕВ Григорий Афанасьевич, род. в 1899 г., Тамбовская губ., Елатомский уезд, с. Мокрое, на фронте с ноября 1941 г., рядовой. Пропал без вести в июле 1942 г.

ЛАПШОВ Григорий Сергеевич, род. в 1912 г., Тамбовская губ., Елатомский уезд, на фронте с января 1941 г. Пропал без вести в декабре 1942 г.

ЛАРИН Зиновий Матвеевич, род. в 1919 г., Тамбовская губ., Елатомский уезд, рядовой. Погиб 12.03.1942 года. Первичное место захоронения: Крымская АССР, Ленинский р-н, Арма-Элинский с/с, выс. 66,3.

ЛАРИН Михаил Иванович, род. в 1905 г., Тамбовская губ., Елатомский уезд, с. Огарево-Почково, на фронте с октября 1941 г., рядовой, 1295 сп, 160 сд. Погиб 21.08.1944 года. Первичное место захоронения: Польша, Варшавское воев., д. Малополье, северная окраина, братская могила, № 3, 2-й с запада.

ЛАРЬКИН Петр Васильевич, род. в 1920 г., Тамбовская губ., Елатомский уезд, с. Рогожка, на фронте с июня 1941 г., 618-й стройбат. Погиб 17.07.1943 г. Первичное место захоронения: Курская обл., Поныровский р-н, д. Городище, юго-западнее, 3 км.

ЛЕБЕДЕВ Ефим Иванович, рядовой, артиллерист, 332 сп, 40 А, тяжело ранен. Пропал без вести 5.07.1942 г.

ЛЕКСИН Василий Петрович, род. в 1923 г., Рязанская губ., Елатомский уезд, на фронте с августа 1941 года, гв. ст. сержант, ком. расчета, 52 гв. мехбр, 7 гв. тк, Воронежский, Донской, Брянский, 1-й Украинский фронты. Награжден орденом Отечественной войны

I степени, медалью «За отвагу». Погиб 23.01.1945 г.

ЛЕКСИН Кузьма Гаврилович, род. в 1904 г., Тамбовская губ., Елатомский уезд, на фронте с января 1942 г., рядовой, 17 сд. Погиб 10 февраля 1942 г. Первичное место захоронения: Смоленская обл., Износковский р-н, д. Захарово.

ЛЕКСИН Никифор Петрович, род. в 1905 г., Тамбовская губ., Елатомский уезд, с. Верхне-Никольское, на фронте с ноября 1941 г., рядовой, 225 азсп, 54 А. Погиб 16.08.1943 г. Первичное место захоронения: Ленинградская обл., Мгинский р-н, д. Вороново, юго-восточнее, 1 км.

ЛЕСИКОВ Михаил Константинович, род. в 1909 г., Тамбовская губ., Елатомский уезд, д. Горбуновка, на фронте с ноября 1941 г., рядовой. Пропал без вести в феврале 1943 г.

ЛЕШИН Степан Иванович, род. в 1903 г., Тамбовская губ., Елатомский уезд, с. Любовниково, на фронте с ноября 1941 г., штаб 60 осбр. Погиб 5.10.1942 г. Первичное место захоронения: Кабардино-Балкарская АССР, Нальчикский р-н, д. Верхний Курп.

ЛИЗОРКИН Яков Степанович, род. в 1916 г., Тамбовская губ., Елатомский уезд, на фронте с ноября 1941 г., 512 сп, 146 сд. Погиб 14.03.1943 г. Первичное место захоронения: Смоленская обл., д. Малая Бобровка.

ЛОГИНОВ Степан Васильевич, род. в 1907 г., Тамбовская губ., Елатомский уезд, д. Трудолюбовка, на фронте с ноября 1941 г., рядовой. Пропал без вести в апреле 1942 г.

ЛОСИКОВ Иван Федорович, род. в 1920 г., Тамбовская губ., Елатомский уезд, с. Вялсы, на фронте с июня 1941 г., рядовой, 149 сд. Пропал без вести 10.03.1942 г. Ульяновская обл., Ульяновский р-н.

ЛУКАНИН Яков Михайлович, род. в 1903 г., Тамбовская губ., Елатомский уезд, с. Салтыково, на фронте с ноября 1941 г. Пропал без вести в апреле 1943 г.

ЛУКАНЬКИН Степан Иванович, род. 11.01.1942 г., Тамбовская губ., Елатомский уезд, на фронте с января 1942 г., рядовой, 130 сд. Погиб 10.03.1944 г. Первичное место захоронения: Украинская ССР, Николаевская обл., Ново-Воронцовский р-н, с. Ивановка, гражданское кладбище.

ЛУНЬКИН Александр Петрович, род. в 1913 г., Тамбовская губ., Елатомский уезд, на фронте с января 1942 г., 427 сд. Пропал без вести в марте 1945 г.

ЛУНЬКОВ Константин Дмитриевич, род. в 1924 г., Рязанская губ., с. Ласицы, гв. мл. сержант, 2 гв. зенад. Погиб 19.07.1944 г.

ЛУШКИН Иван Алексеевич, род. в 1895 г., Тамбовская губ., Елатомский уезд, с. Пичкиряево, на фронте с сентября 1941 г., рядовой. Умер от ран 17.08.1942 г.

ЛЫСОВ Дмитрий Сидорович, род. в 1912 г., Тамбовская губ., Елатомский уезд, с. Чубарово, на фронте с ноября 1941 г., рядовой. Пропал без вести в марте 1943 г.

ЛЮКШЕНКОВ Иван Никитович, род. в 1914 г., Тамбовская губ., Елатомский уезд, с. Матвеевское, на фронте с марта 1942 г., рядовой. Пропал без вести в феврале 1943 г.

ЛЮКШИН Алексей Парфентьевич, род. в 1898 г., Тамбовская губ., Елатомский уезд, д. Большой Студенец, на фронте с 1941 г., 342 сд. Погиб 9.07.1942 г. Первичное место захоронения: Тульская обл., Белевский р-н, п. Майский.

МАГОГИН Алексей Демьянович, род. в 1910 г., Тамбовская губ., Елатомский уезд, с. Салтыково, рядовой, штаб 194 сд. Пропал без вести 1.02.1942 г. Смоленская обл.

МАКАРОВ Григорий Спиридонович, род. в 1899 г., Тамбовская губ., Елатомский уезд, д. Тонкачево, на фронте с октября 1941 г. Погиб 14.04.1943 г. Первичное место захоронения: Калужская обл., Спас-Деменский р-н, с. Спас-Деменск, воинское кладбище.

МАКАРОВ Семен Иванович, род. в 1898 г., Тамбовская губ., Елатомский уезд, д. Тонкачево, на фронте с октября 1941 г., рядовой. Пропал без вести в июне 1943 г.

МАКАРОВ Терентий Андреевич, род. 6.09.1905 г., Тамбовская губ., Елатомский уезд, д. Новое Амесьево, на фронте с августа 1941 г., рядовой. Погиб в плену 8.06.1942 года.

МАКЕЕВ Михаил Иванович, род. в 1903 г., Тамбовская губ., Елатомский уезд, с. Огарево-Почково, на фронте с ноября 1941 г., рядовой. Пропал без вести в сентябре 1942 года.

МАКЕЕВ Яков Фомич, род. в 1905 году, Тамбовская губ., Елатомский уезд, с. Безводные Прудищи, на фронте с августа 1941 г. Погиб 16.02.1945 г. Первичное место захоронения: Восточная Пруссия, д. Зоненвальде, южнее, 600 м, опушка леса.

МАКСАКОВ Григорий Федорович, род. в 1897 г., Тамбовская губ., Елатомский уезд, д. Новое, на фронте с ноября 1941 г., рядовой, 379 сд. Погиб 30.07.1942 года. Первичное место захоронения: Калининская обл., Ржевский р-н, д. Федорково.

МАЛАХОВ Михаил Сосипатрович, род. в 1914 г., Тамбовская губ., Елатомский уезд, с. Шевали-Май-

даны, старшина 2-й статьи, электрик, подводная лодка «С-12», Балтийский флот. Награжден орденом Красного Знамени, медалью «За оборону Ленинграда». Погиб в октябре 1943 г. Место захоронения: Балтийское море.

МАНЮГИН Иван Парамонович, род. 22.06.1916 г., Тамбовская губ., Елатомский уезд, с. Кобяково, на фронте с июня 1941 г., рядовой, узник Шталага IV H (304). Погиб в плену 04.12.1941 г. Похоронен: Германия, Цайтхайн, (русс. кладбище), ряд 17, блок VII.

МАРКЕЕВ Иван Иванович, род. в 1907 г., Тамбовская губ., Елатомский уезд, с. Ярново, на фронте с августа 1941 г. Пропал без вести в апреле 1943 г.

МАРКОВ Михаил Григорьевич, род. в 1906 г., Тамбовская губ., Елатомский уезд, с. Саблино, на фронте с ноября 1941 г. Пропал без вести в ноябре 1942 г.

МАРТЫНОВ Филипп Федорович, род. в 1902 г., Тамбовская губ., Елатомский уезд, д. Амесьево, на фронте с сентября 1941 г. Пропал без вести в феврале 1942 г.

МАТОРИН Михаил Алексеевич, род в 1924 г., Рязанская губ., с. Сасово, на фронте с августа 1942 г., рядовой. Пропал без вести в январе 1944 г.

МАТРОСОВ Тимофей Никифорович, род. в 1918 г., Тамбовская губ., Елатомский уезд, с. Верхнее Мальцево, на фронте с июня 1941 года. Погиб 29.11.1943 г. Первичное место захоронения: Белорусская ССР, Гомельская обл., Кормянский р-н, Барсуковский с/с, д. Барсуки.

МЕДВЕДЕВ Федор Максимович, род. в 1906 г., Тамбовская губ., Елатомский уезд, с. Пичкиряево, на фронте с ноября 1941 г. Умер от ран 23.03.1944 г. Первичное место захоронения: Калининская обл., Невельский р-н, д. Иванцево.

МЕЛЬНИКОВ Семен Васильевич, род. в 1915 г., Тамбовская губ., Елатомский уезд, с. Поляки-Майданы, на фронте с августа 1941 г. Погиб в плену. Первичное место захоронения: Йоерстаумоен (Норвегия), могила 322.

МЕРЛИН Александр Николаевич, род. в 1918 г., Рязанская обл., Сасовский р-н, с. Гавриловское. В Красную Армию призван в 1939 году, рядовой, Пропал без вести в августе 1941 г.

МЕРЛИН Александр Николаевич, род. в 1918 г., Тамбовская губ., Елатомский уезд, с. Гавриловское. В Красную Армию призван в 1939 году, рядовой, Пропал без вести в августе 1941 г.

МЕРЛИН Алексей Дмитриевич, род. в 1899 г., Тамбовская губ., Елатомский уезд, с. Сасово, на фронте с ноября 1941 г., рядовой, 1 гв. ск, 437 сп. Умер от ран 10.09.1942 г. Первичное место захоронения: Ленинградская обл., Залучский р-н, д. Бор.

МИНАЕВ Гаврил Николаевич, род. в 1901 г., Тамбовская губ., Елатомский уезд, с. Берестянки, на фронте с июня 1941 г., рядовой. Пропал без вести в апреле 1942 г.

МИНАКИН Степан Матвеевич, род. в 1910 г., Тамбовская губ., Елатомский уезд, д. Новое, на фронте с сентября 1941 г., рядовой. Пропал без вести.

МИТРОФАНОВ Иван Михайлович, род. в 1906 г., Тамбовская губ., Елатомский уезд, с. Истлеево, на фронте с августа 1941 г., рядовой, Пропал без вести в январе 1942 г.

МИТЯЕВ Прокоп Гаврилович, род. в 1902 г., Тамбовская губ., Елатомский уезд, с. Барашево, на фронте с ноября 1941 г., Погиб. Первичное место захоронения: Ленинградская обл., Мгинский р-н, Синявинский с/с, р.п. № 6, северо-западнее, 1 км, Синявинские болота.

МИХАЙЛИН Александр Васильевич, род. в 1910 г., Тамбовская губ., Елатомский уезд, с. Сасово, на фронте с ноября 1941 г. Пропал без вести 21.12.1941 г.

МИХАЙЛОВ Анатолий Дмитриевич, род. в 1905 г., Тамбовская губ., Елатомский уезд, с. Огарево-Почково. Пропал без вести в ноябре 1942 г.

МИХЕЕВ Дмитрий Иванович, род. в 1900 г., Тамбовская губ., Елатомский уезд, с. Калиновец, на фронте с ноября 1941 г., ст. сержант, 215 сд. Погиб 19.01.1944 г. Первичное место захоронения: Белорусская ССР, Витебская обл., Витебский р-н, д. Крюково, в районе.

МИШАКОВ Данил Андреевич, род. в 1897 г., Тамбовская губ., Елатомский уезд, д. Лесные Цветы, на фронте с октября 1941 г. Пропал без вести. Место выбытия: Сталинградская обл., Городищенский р-н, Городищенский с/с, с. Городище.

МИШИН Алексей Яковлевич, род. в 1913 г., Тамбовская губ., Елатомский уезд, с. Пичкиряево, на фронте с ноября 1941 г., полевое строительство. Пропал без вести между 12.04.1942 г. и 27.04.1942 г.

МОЖАРОВ Андрей Григорьевич, род. в 1908 г., Тамбовская губ., Елатомский уезд, с. Темгенево, на фронте с августа 1941 г., рядовой, тяжело ранен. Умер от ран 2.12.1943 г.

МОИСЕЙКИН Михаил Александрович, род. в 1914 г., Тамбовская губ., Елатомский уезд, на фронте с января 1942 г. Погиб 23.05.1942 года. Первичное место

захоронения: Украинская ССР, Харьковская обл., Савинский р-н, д. Чепель, около, братская могила.

МОЛЧАНОВ Владимир Васильевич, род. в 1911 г., Тамбовская губ., Елатомский уезд, с. Каменка, на фронте с декабря 1941 г., сержант. Пропал без вести в октябре 1943 г.

МОНАСТЫРЕВ Тимофей Федорович, род. в 1911 г., Тамбовская губ., Елатомский уезд, с. Пичкиряево, на фронте с ноября 1941 г., военно-полевое строительство. Погиб в плену. Место захоронения: Германия, г. Заган.

МОРОЗОВ Александр Иванович, род. 18.10.1905 г., Тамбовская губ., Елатомский уезд, с. Огарево-Почково, рядовой. Дата пленения 4.10.1941 г., лагерь Шталаг IV B, Шталаг IV A. Погиб в плену.

МОРОЗОВ Василий Яковлевич, род. в 1907 г., Тамбовская губ., Елатомский уезд, д. Подостровное, на фронте с ноября 1941 г., Погиб. Место захоронения: Ленинградская обл., Тосненский р-н, р.п. Красный Бор, X-69, Y-21, карта 1:25999, в районе, братская могила.

МОШКОВ Павел Михайлович, род. в 1924 г., Рязанская губ., с. Агломазово, на фронте с 1942 г., рядовой, разведчик, 1186 иптап, 1 Уд. А. Награжден орденом Отечественной войны II степени, двумя медалями «За отвагу». Погиб 4.08.1944 г. Первичное место захоронения: Эстонская ССР, г. Лаура, х. Кенги.

МУЛИН Иван Григорьевич, род. 18.10.1912 г., Тамбовская губ., Елатомский уезд, с. Сасово. Погиб 7.12.1942 г. Первичное место захоронения: Калининская обл., Ржевский р-н, д. Литвиново, д. Литвиново-Каменское.

МУЛЮКИН Петр Иванович, род. в 1923 г., Рязанская губ., Елатомский уезд, с. Пичкиряево, гв. мл. сержант, ком. орудия, 171 гв. ап, 80 гв. сд, 2-й Украинский фронт. Награжден медалью «За отвагу». Погиб 4.09.1943 г. Первичное место захоронения: Украинская ССР, Полтавская обл., Котелевский р-н, с. Бельск, северная окраина, сельское кладбище.

МУРЮКИН Дмитрий Ильич, род. в 1910 г., Тамбовская губ., Елатомский уезд, с. Пичкиряево, на фронте с августа 1941 г. Пропал без вести. Украинская ССР, Сталинская обл.

НАЗАРОВ Константин Андреевич, род. в 1911 г., Тамбовская губ., Елатомский уезд, на фронте с июля 1941 г., капитан, ст. адъютант, 820 сп, 117 сд, 4 Уд. А, Калининский, Северо-Западный, 1-й Прибалтийский фронты, ранен. Награжден орденами Отечественной войны II степени, Красной Звезды. Погиб 8.11.1943 г. Место захоронения: Калининская обл., Невельский р-н, д. Мошенино.

Из наградного листа: *«...5.11.1943 года в бою при выбытии из строя командира батальона заменил его, приняв командование батальоном на себя. Несколько раз поднимал людей в атаку, быстро организовал хорошее руководство боем и закрепился на достигнутых рубежах, отбил контратаку противника. Погиб в бою 8.11.1943 г. За проявленные отвагу и мужество достоин правительственной награды – ордена Отечественной войны II степени. Командир полка майор Корчагин. 13 ноября 1943 г.».*

НОВИКОВ Яков Константинович, род. в 1915 г., Тамбовская губ., Елатомский уезд, с. Липовка, на фронте с июня 1941 г., 688-й стойбат. Погиб 13.08.1942 г. Первичное место захоронения: Смоленская обл., Износковский р-н, д. Александровские хутора, северо-западнее.

ОСИН Иван Матвеевич, род. в 1910 г., Тамбовская губ., Елатомский уезд, с. Берестянки, на фронте с мая 1942 г., рядовой. Пропал без вести в марте 1943 г.

ПАВЛОВ Алексей Ермолаевич, род. в 1911 г., Тамбовская губ., Елатомский уезд, с. Устье, на фронте с августа 1941г., рядовой. Пропал без вести в феврале 1945 г.

ПАНИН Егор Васильевич, род. в 1905 г., Тамбовская губ., Елатомский уезд, с. Мокрое, на фронте с ноября 1941 г., 700 сп, 204 сд, 1-й Прибалтийский фронт. Умер от ран 4.12.1943 г. Первичное место захоронения: Калининградская обл., г. Калинин, кладбище Бобачевский Бор.

ПАНКРАТОВ Аксентий Васильевич, род. в 1903 г., Тамбовская губ., Елатомский уезд, с. Верхне-Никольское, на фронте с октября 1941 г., рядовой, 158 сд. Погиб 14.08.1943 г. первичное место захоронения: Смоленская обл., Пречистенский р-н, Коноплянский с/с, х. Клячино, в районе, братская могила.

ПЕЧНИКОВ Василий Петрович, род. в 1908 г., Тамбовская губ., Елатомский уезд, на фронте с июля 1941 г., рядовой, 515 сп, тяжело ранен. Умер от ран 18.12.1944 г.

ПИКИН Василий Федорович, род. в 1919 г., Тамбовская губ., Елатомский уезд, с. Верхне-Никольское. В Красную Армию призван в 1940 году, ст. лейтенант, ком. танкового взвода, 57 отп, 47 А, Брянский, 2-й Прибалтийский, 1-й, 2-й Белорусские фронты. Награжден орденом Отечественной войны I, II степени. Погиб 21.01.1945 г.

Из наградного листа: *«Командир танковой роты ст. лейтенант Пикин 2 января 1945 года своей ротой атаковал противника, обеспечил продвижение 57-го гв. кавказского полка, при этом захватил*

две деревни, сам лично уничтожил до 10 солдат и офицеров противника. 29.01.1945 года его танк был выслан в разведку и для прочесывания леса от засевших автоматчиков противника, мешавших продвижению кавалерийскому эскадрону. Погиб смертью храбрых, достоин правительственной награды – ордена Отечественной войны I степени – посмертно. Командир 57 тп подполковник Мяновский. 11 февраля 1945 г.».

ПОЛЯКОВ Василий Яковлевич, род. в 1922 г., Тамбовская губ., Елатомский уезд, с. Гавриловское, на фронте с августа 1941 г., гв. лейтенант, 30 гв. мбр, 9 гв. мк. Награжден орденами Отечественной войны I, II степени, Красной Звезды. Погиб 22.12.1944 г. Первичное место захоронения: Чехословакия, с. Томпа, южная окраина.

ПУГАЕВ Иван Иванович, род. в 1926 г., на фронте с ноября 1943 г., мл. сержант, 47 шап, 11 шад. Награжден орденом Красной Звезды, медалью «За отвагу». Погиб 26.03.1945 г. Имя Пугаева Ивана Ивановича вместе с другими воинами высечено на мраморной плите мемориала в г. Лиепае.

РЕДИН Яков Кондратьевич, род. в 1912 г., Тамбовская губ., Елатомский уезд, с. Мокрое, на фронте с мая 1942 г., рядовой. Пропал без вести в 1942 г.

РОГОВ Григорий Денисович, род. в 1919 г., Тамбовская губ., Елатомский уезд, с. Матвеевское, рядовой. Пропал без вести в декабре 1941 г.

РОГОВ Григорий Илларионович, род. 27.01.1920 г., Тамбовская губ., Елатомский уезд, с. Матвеевское. В Красную Армию призван в ноябре 1940 г., рядовой, узник Шталага VIII F (318). Погиб в плену 27.08.1942 г. Место захоронения: Австрия, Кайзерштайнбрух.

РОГОВ Иван Степанович, род. в 1921 г., Тамбовская губ., Елатомский уезд, с. Матвеевское, на фронте с марта 1942 г., рядовой. Пропал без вести в декабре 1942 г.

РОДЬКИН Николай Дмитриевич, род. в 1918 г., Тамбовская губ., Елатомский уезд, с. Верхне-Никольское. В Красную Армию призван в 1937 г., на фронте с июня 1941 г. Пропал без вести в 1941 г.

РЫБИН Дмитрий Семенович, род. в 1921 г., Тамбовская губ., Елатомский уезд, с. Новое Березово, на фронте с 1941 г., рядовой, 88 сд. Награжден орденом Отечественной войны II степени, медалью «За отвагу». Умер от ран 20.08.1944 года. Первичное место захоронения: Польша, Белостокское воев., пов. Сувалкский, м. Краснополь, д. Поезаже, 200 м восточнее оз. Бознель, могила № 8.

САФРОНОВ Матвей Иванович, род. в 1908 г., Тамбовская губ., Елатомский уезд, на фронте с 1942 года, ст. сержант, механик-водитель «Т-34», 378 тб, 173 тбр, 3 ТА, Северо-Западный фронт. Награжден орденом Отечественной войны I степени. Погиб 15 января 1943 г. Первичное место захоронения: Воронежская обл., Михайловский р-н, Митрофановский с/с, д. Васильевка.

СЕДОВ Иван Прокофьевич, род. 14.05.1915 г., Тамбовская губ., Елатомский уезд, с. Матвеевское, на фронте с 1941 г., рядовой, узник Шталага VIII E (308), Польша, Аушвитц. Погиб в плену 2.11.1941 года.

СЕЛЯЕВ Петр Михайлович, род. в 1902 г., Тамбовская губ., Елатомский уезд, с. Пичкиряево, на фронте с 1941 г., гв. рядовой, пулеметчик, 29 гв. отбр. Награжден медалью «За боевые заслуги». Погиб 23.07.1943 г.

СЕМЕНОВ Михаил Андреевич, род. в 1921 г., Тамбовская губ., Елатомский уезд, на фронте с 1941 года, мл. лейтенант, ком. взвода роты автоматчиков, 836 сп, 240 сд, 40 А, Брянский, Воронежский, 1-й, 2-й Украинские фронты. Награжден орденом Отечественной войны I, II степени, медалью «За отвагу». Погиб 6.11.1944 г. Первичное место захоронения: Венгрия, варм. Саболч, с. Тиса-Дада.

СЕМЕНОВ Михаил Васильевич, род. 26.05.1907 г., Тамбовская губ., Елатомский уезд, п. Ряньзя, на фронте с сентября 1941 г., рядовой, пулеметчик, 225-й лыжный батальон, 1 гв. ск. Погиб 18.02.1942 года. Первичное место захоронения: Ленинградская обл., Залучский р-н, д. Черенчицы (ныне Новгородская обл., Старорусский р-н).

СИНЯКИН Андрей Матвеевич, род. в 1895 г., Тамбовская губ., Елатомский уезд, с. Сасово, на фронте с июня 1942 г., гв. рядовой, стрелок, 162 гв. сп, 54 гв. сд, 5 Уд. А, 4-й Украинский фронт. Награжден медалью «За отвагу». Погиб 7.02.1944 г. Первичное место захоронения: Украинская ССР, Запорожская обл., Больше-Лепетихский р-н, х. Константиновка, могила № 6.

СЛЕПЦОВ Иван Андреевич, род. в 1911 г., Тамбовская губ., Елатомский уезд, д. Горбуновка. В Красную Армию призван в апреле 1941 года, рядовой. Пропал без вести в ноябре 1942 г.

СОЛДАТОВ Дмитрий Никифорович, род. в 1907 г., Тамбовская губ., Елатомский уезд, с. Подостровное, рядовой, 75 сд. Пропал без вести 2.08.1942 г., Ленинградская обл., Красносельский р-н, д. Старо-Паново.

СУХОВ Иван Тихонович, род. в 1926 г., Тамбовская губ., Елатомский уезд, на фронте с ноября 1943 года, гв. рядовой, 61 гв. сп, 19 гв. сд,

3-й Белорусский фронт. Награжден орденом Отечественной войны I степени. Погиб 24.01.1945 г.

ТАЕНКОВ Артем Петрович, род. в 1902 г., Тамбовская губ., Елатомский уезд, с. Любовниково, на фронте с ноября 1941 г. Пропал без вести в 1942 г.

ТАРАСКИН Федор Данилович, род. в 1910 г., Тамбовская губ., Елатомский уезд, д. Крутое, на фронте с октября 1941 г., гв. рядовой, 49 гв. сп, ранен. Награжден медалью «За победу над Германией в Великой Отечественной войне 1941–1945 гг.». Умер 11.04.1945 года.

ТЕЛЕГИН Яков Иванович, род. 9.03.1900 г., Рязанская губ., Елатомский уезд, с. Кошибеево, рядовой, узник Шталага XII E. Погиб в плену 2.03.1942 г. Место захоронения: Польша, Замбров.

ТЕЛЕНЕВ Илья Трифонович, род. в 1922 г., Тамбовская губ., Елатомский уезд, с. Сасово, на фронте с июля 1941 г., рядовой. Пропал без вести в январе 1942 г.

ТЕРЕХИН Алексей Федосеевич, род. в 1911 г., Тамбовская обл., Елатомский уезд, с. Мордвиново. В Красную Армию призван в 1931 году. В 1937 г. окончил Военно-морское училище им. Фрунзе, направлен в Днепровскую речную военную флотилию. На фронте с 1941 г., командир канонерской лодки «Верный». Награжден орденом Ленина. Погиб 25.08.1941 г.

Из наградного листа: *«Терехин А.Ф. образцово выполнял задания командования флотилии в борьбе с германским фашизмом, при этом проявил отвагу и геройство. Участвуя в ряде боев канлодка «Верный» под командованием ст. лейтенанта Терехина А.Ф. геройски вступала в неравный бой с превосходящими силами противника, нанося каждый раз ему сокрушительный удар... В течение 23–24 августа, выполняя задание командующего ПВФ, канлодка «Верный» смело ринулась в неравный бой с противником и под непрерывным огнем его с берега и волновых налетов авиации в течение трех часов разрушил Печкинский мост, через который противник уже начал переправу, чем предотвратил дальнейшую переправу противника. При выполнении дальнейшего задания канлодка «Верный» была подвергнута очередному налету 12-ти пикирующих бомбардировщиков противника, и несколькими прямыми попаданиями канлодка «Верный» была взорвана, а с ней геройски погиб ст. лейтенант Терехин А.Ф. Достоин присвоения звания Героя Советского Союза без вручения ордена Ленина и медали «Золотая Звезда» по случаю смерти. Командующий РВФ контрадмирал Рогачев. Военком ПВФ бригадный комиссар Кузнецов. Начальник штаба ПВФ капитан 2-го ранга Брахтман. 8 сентября 1941 г. Указом Президиума ВС СССР от 3.04.1942 № 605/185 награжден орденом Ленина».*

ТОНИШЕВ Николай Иванович, род. в 1910 г., г. Москава, на фронте с марта 1942 г., ст. сержант, ком. взвода. Пропал без вести 9.01.1943 года.

ТРЕНИН Афанасий Степанович, род. в 1910 г., Тамбовская губ., Елатомский уезд, с. Сасово, на фронте с 1941 г., рядовой, разведчик, 26 гв. сд. Погиб 15.07.1943 г. Первичное место захоронения: Орловская обл., Ульяновский р-н, д. Ногая.

ТРУШИН Захар Семенович, род. в 1920 г., Тамбовская губ., Елатомский уезд, с. Большая Таировка, на фронте с мая 1941 г., лейтенант, фельдшер. Пропал без вести в августе 1941 г.

ТУПЧАЕНКО Андрей Федорович, род в 1909 г., г. Кировоград. В Красную Армию призван в январе 1941 г., курсант. Пропал без вести в мае 1942 г.

ТУПЧАЕНКО Андрей Федотович, род. в 1909 г., Тамбовская губ., Елатомский уезд, с. Сасово. В Красную Армию призван в январе 1941 г., курсант. Пропал без вести в мае 1942 г.

ТЫНЧЕРОВ Азиз Мулюкович, род. в 1899 г., Тамбовская губ., Елатомский уезд, с. Бастаново, на фронте с мая 1942 г., рядовой. Пропал без вести в марте 1943 г.

ТЫНЧЕРОВ Рашид Хусаинович, род. в 1915 г., Тамбовская губ., Елатомский уезд, с. Бастаново, на фронте с июня 1941 г., рядовой. Пропал без вести в сентябре 1941 г.

ТЮЛЕНЕВ Михаил Иванович, род. в 1901 г., Тамбовская губ., Елатомский уезд, с. Берестянки, на фронте с сентября 1941 г., рядовой. Пропал без вести в декабре 1941 г.

ФАЙИСОВ Николай Иванович, род. в 1917 г., Курская губ. В Красную Армию призван в январе 1940 г., рядовой. Пропал без вести в декабре 1942 г.

ФЕДОРОВ Георгий Иванович, род. в 1914 г., Тамбовская губ., Елатомский уезд, с. Сасово. В Красную Армию призван в сентябре 1936 г., гв. капитан, ком. бат., 99 гв. сп, 31 гв. сд, 16 А. Награжден орденами Отечественной войны I степени, Красного Знамени, Красной Звезды. Погиб 19.12.1943 года. Первичное место захоронения: Белорусская ССР, Витебская обл., Городокский р-н, д. Луговницы, юго-западнее.

Из наградного листа: *«...Выдающийся маневр совершен тов. Федоровым в бою за сильно укрепленный опорный пункт противника. Совершив марш с батальоном по лесному массиву, вышел во фланг на*

южную окраину поселка и атаковал с последующим окружением. В этом бою батальон уничтожил до двух батальонов пехоты и 12 танков, захвачены большие трофеи противника и пленные. За проявленное мужество в бою был представлен к награждению орденом Ленина. Командир 99 гв. сп гв. подполковник Кузнецов. 20 июля 1943 г. Приказом № 61/н от 8.08.1943 г. награжден орденом Красного Знамени».

ФЕДОСОВ Сергей Алексеевич, род. в 1924 г., Рязанская губ., д. Новое, на фронте с 1942 г., лейтенант, 224 сп, 162 сд. Награжден орденом Отечественной войны I степени, медалью «За отвагу». Погиб 2.02.1945 г. Первичное место захоронения: Польша, Щецинское воев., пов. Валецкий, г. Кроны, базарная площадь.

ФИЛЬЦЕВ Павел Михайлович, род. в 1910 г., Тамбовская губ., Елатомский уезд, с. Огарево-Почково, на фронте с 1941 г., рядовой. Награжден медалью «За отвагу». Погиб 5.10.1943 г. Первичное место захоронения: Украинская ССР, Днепропетровская обл., Верхне-Днепровский р-н, д. Мишурин Рог, южнее, 200 м.

ФИЛЬЯНОВ Иван Петрович, род. в 1925 г., Рязанская губ., Сасовский уезд, с. Матвеевское, на фронте с апреля 1943 г., рядовой, химинструктор, 60 гв. сд. Погиб 16.04.1945 г. Похоронен: Германия, Бранденбург, г. Кюстрин, северо-западнее, 3 км, с. Альтшамбург.

ФРОЛОВ Илья Павлович, род. в 1895 г., Тамбовская губ., Елатомский уезд, с. Липовка, на фронте с мая 1942 г., рядовой. Пропал без вести в декабре 1942 г.

ХАРЛАМОВ Сергей Серафимович, род. в 1922 г., Тамбовская губ., Елатомский уезд, с. Демушкино, на фронте с октября 1941 г., гв. ст. сержант, разведчик взвода пешей разведки, 255 гв. сп, 65 гв. сд, трижды ранен. Награжден орденами Красной Звезды, Славы III степени, медалью «За отвагу». Погиб 14.04.1945 г. Первичное место захоронения: Латвийская ССР, вол. Пампулская, д. Бреши, северо-восточнее, 100 м.

ХРЯЩЕВ Фрол Федорович, род. в 1897 г., Тамбовская губ., Елатомский уезд, д. Крутое, рядовой, тяжело ранен. Умер от ран 18.08.1944 г.

ЦАПУРИН Никита Дементьевич, род. в 1912 г., Тамбовская губ., Елатомский уезд, с. Сасово, на фронте с 1941 г., рядовой, 947 сп, ранен. Умер от ран в 1942 г.

ЦУЛИМОВ Дмитрий Александрович, род. в 1920 г., Рязанская обл., Сасовский р-н. В Красную Армию призван в октябре 1940 г., сержант, 873 иптап, 33 А, Западный фронт. Награжден орденом Отечественной войны II степени. Погиб 10.01.1943 г.

ЧВАНОВ Никифор Прохорович, род. в 1896 г., Тамбовская губ., Елатомский уезд, с. Шевали-Майданы, на фронте с января 1942 г., рядовой. Пропал без вести в марте 1943 г.

ЧЕГНОВ Борис Сергеевич, род. в 1921 г., Тамбовская губ., с. Полтевы-Пеньки. В Красную Армию призван в декабре 1940 г., рядовой. Пропал без вести в марте 1942 г.

ЧЕГНОВ Петр Сергеевич, род. в 1925 г., Рязанская губ., Кадомский уезд, с. Полтевы-Пеньки. На фронте с декабря 1942 г., рядовой. Пропал без вести в июле 1943 г.

ЧЕКРЕНЕВ Андрей Иванович, род. в 1920 г., Тамбовская губ., Елатомский уезд, с. Боковой Майдан, на фронте с ноября 1941 г., рядовой, 250 обр. Умер от ран 1.04.1943 г. Первичное место захоронения: Ленинградская обл., ст. Понтонная.

ЧЕКУНОВ Петр Михайлович, род. в 1912 г., Тамбовская губ., Елатомский уезд, на фронте с января 1942 г., краснофлотец, батальон морской пехоты, Черноморский флот. Пропал без вести в сентябре-октябре 1942 г.

ЧЕКУШИН Василий Николаевич, род. в 1906 г., Тамбовская губ., Елатомский уезд, с. Гавриловское, на фронте с ноября 1941 г., старший сержант. Пропал без вести в марте 1942 г.

ЧЕНАКИН Николай Федорович, род. в 1918 г., Тамбовская губ., Елатомский уезд, с. Глядково, рядовой. Умер от ран 18.01.1945 г.

ЧЕСНОКОВ Николай Васильевич, род. в 1925 г., Тамбовская губ., Елатомский уезд, на фронте с января 1943 г., гв. мл. сержант, зам. ком. отд., 160 гв. сп, 54 гв. сд, 3 А, 1-й Белорусский фронт. Награжден медалью «За отвагу». Погиб 6.07.1944 г. Первичное место захоронения: Белорусская ССР, Барановичская обл., Клецкий р-н, с. Ляховичи, юго-восточнее, 100 м, около шоссе.

ЧИРКОВ Петр Устинович, род. в 1917 г., Тамбовская губ., Елатомский уезд, с. Матвеевское, на фронте с 27.11.1941 г., рядовой. Пропал без вести в марте 1942 г.

ШАБЛИН Федор Павлович, род. в 1913 г., Тамбовская губ., Елатомский уезд, на фронте с июня 1941 г., ефрейтор, стрелок, 217 сп, 104 сд, 19 А. Награжден орденом Отечественной войны II степени, медалью «За отвагу». Погиб 10.09.1944 г.

ШАБОЛКОВ Георгий Афанасьевич, род. в 1896 г., Тамбовская губ., Елатомский уезд, с. Сасово, на фронте с августа 1942 г., рядовой. Погиб 19.09.1943 г. Первичное

место захоронения: Смоленская обл., Починский р-н, д. Язвино.

ШАШКИН Илья Иванович, род. в 1918 г., Тамбовская губ., Елатомский уезд, с. Сасово, на фронте с 1941 г., писарь. Погиб 18.09.1942 года. Первичное место захоронения: Сталинградская обл., Городищенский р-н, раз. 564.

ШЕВЛЯГИН Анатолий Александрович, род. в 1924 г., Рязанская губ., с. Новое Березово, на фронте с 1942 г., рядовой, п/п 1858, Брянский фронт. Пропал без вести в марте 1943 г.

ШИЩЕНКОВ Петр Константинович, род. в 1906 г., Тамбовская губ., Елатомский уезд, с. Матвеевское, на фронте с мая 1942 г., рядовой. Пропал без вести в декабре 1942 г.

ШУВАРИКОВ Василий Федорович, род. в 1918 г., Тамбовская губ., Елатомский уезд, на фронте с января 1942 г., ст. лейтенант, ком. роты, 1180 сп, 350 сд, 13 А, Западный, Юго-Западный, 1-й Украинский фронты. Награжден орденами Отечественной войны I степени, Красной Звезды. Погиб 30.04.1945 г. Первичное место захоронения: Германия, с. Штольпе, западная окраина.

Из наградного листа: *«...В боевых действиях тов. Шувариков действовал смело и решительно, личным примером воодушевлял бойцов своей роты на разгром врага, огнем пулемета уничтожил огневые точки противника, тем самым содействовал успешному продвижению вперед нашим стрелковым подразделениям. За проявленные мужество и отвагу достоин правительственной награды – ордена Красной Звезды. Командир 1180 сп подполковник В.Ф. Скопенко. 18 августа 1944 г.».*

ЩЕЛКУНОВ Александр Васильевич, род. в 1905 г., Тамбовская губ., Елатомский уезд, д. Тархань, на фронте с июля 1941 г., рядовой. Умер от ран. 26.08.1943 г.

ЮДИН Роман Гаврилович, род. в 1920 г., Тамбовская губ., Елатомский уезд, с. Салтыково, старшина, 161 сд. Погиб 16.01.1943 г. Первичное место захоронения: Воронежская обл., Евдаковский р-н, с. Крутец.

ЯКОВЛЕВ Иван Степанович, род. в 1918 г., Тамбовская губ., Елатомский уезд. В Красную Армию призван в 1940 г., ефрейтор, линейный надсмотрщик, 7 ждбр, Воронежский фронт. Награжден медалью «За боевые заслуги». Умер от ран 28.12.1943 г. Первичное место захоронения: Украинская ССР, Киевская обл., д. Алексеевка.

ЯКУНИН Василий Егорович, род. в 1919 г., Тамбовская губ., Елатомский уезд, д. Новое. В Красную Армию призван в декабре 1939 г., гв. лейтенант, 355 гв. тсап, 7 гв. мк, 1-й Украинский фронт. Награжден орденом Отечественной войны I степени. Погиб 8.02.1945 г. Первичное место захоронения: Германия, Силезия, д. Резених.

ЯНИН Николай Петрович, род. в 1922 г., Тамбовская губ., Елатомский уезд, с. Глядково, мл. лейтенант, ком. взвода, 28 ск. Погиб 20.02.1943 г. Первичное место захоронения: Орловская обл., Кромский р-н, д. Топково, рядом.

СОКРАЩЕНИЯ И УСЛОВНЫЕ ОБОЗНАЧЕНИЯ, ПРИНЯТЫЕ В 11 ТОМЕ

Звания и должности:

гв. – гвардии, гвардейский (ая)
гл. – главный (ое)
зам. – заместитель
инж. – лейтенант – инженер-лейтенант
ком. – командир
мл. – младший
нач. – начальник
пом. – помощник
ст. – старший

Военные и другие термины:

НКВД – Народный Комиссариат внутренних дел
НП – наблюдательный пункт
окр СМЕРШ – отдел контрразведки «Смерть шпионам»
п/о – почтовое отделение
п/п – полевая почта
п/я – почтовый ящик
ПВО – противовоздушная оборона
СНИС – служба наблюдения и связи

Военные термины:

А – армия
ААГ – армейский авиационный госпиталь
аап – армейский артиллерийский полк
аб – армейский батальон, авиабаза (артиллерийская база)
абр – артиллерийская бригада
авиадивизия – авиационная дивизия
авиаполк – авиационный полк
автбр – автомобильная бригада
АВФ – азовская военная флотилия
АГЛР -армейский госпиталь для легкораненых
ад – артиллерийская дивизия
адд – авиационная дивизия дальнего действия
адн – артиллерийский дивизион
адп – артиллерийская дивизия прорыва
азенап – армейский зенитно-артиллерийский полк
азсп – армейский запасной стрелковый полк
аинжб – армейский инженерный батальон
аиптап – армейский истребительно-противотанковый артиллерийский полк
ак – авиационный корпус
аминп – армейский минометный полк
амп – армейский моторизованный полк
ап – артиллерийский полк
апабр – армейская пушечная артиллерийская бригада
апап – армейский пушечный артиллерийский полк
АПГ – армейский полевой госпиталь
апдд – авиационный полк дальнего действия
апп, апта – артиллерийский противотанковый полк
артбр – артиллерийская бригада
артд – артиллерийская дивизия
артдн – артиллерийский дивизион
артминп – артиллерийско-минометный полк
а/с – административная служба
атб – автотранспортный батальон
атб – армейский танковый батальон
аттп – армейский тяжелый танковый полк
АХО – административно-хозяйственный отдел
ашр – армейская штрафная рота
АЭ, аэ – авиационная эскадрилья
аэр. – аэростат

бад – бомбардировочная авиационная дивизия
бак – бомбардировочный авиационный корпус
бао – батальон аэродромного обслуживания
бап – бомбардировочный авиационный полк
БВ – батальон выздоравливающих
БВФ – Беломорская военная флотилия
бдб – быстроходная десантная баржа
БЛ – базовый лазарет
бмп – батальон морской пехоты
б-н – батальон
БО – береговая оборона
бр – бригада
брмп – бригада морской пехоты
бс – батальон связи
БФ – Балтийский флот

в/ч – воинская часть
ВВС – Военно-воздушные силы
ВВФ – Волжская военная флотилия
ВГ – военный госпиталь
вдап – воздушно-десантный артиллерийский полк
вдб – воздушно-десантный батальон
вдбр – воздушно-десантная бригада
вдгсд – воздушно-десантная горнострелковая дивизия
вдгсп – воздушно-десантный горнострелковый полк
вдд – воздушно-десантная дивизия
вдк – воздушно-десантный корпус
вдп – воздушно-десантный полк
вдсд – воздушно-десантная стрелковая дивизия
вдсп – воздушно-десантный стрелковый полк
ВЛ – войсковой лазарет
ВМА – Военно-медицинская академия им. С.М. Кирова
ВМАУ – Военно-морское авиационное училище
ВМБ – военно-морская база
ВМГ – военно-морской госпиталь
ВММА – Военно-морская медицинская академия
ВМФ – Военно-морской флот
ВНОС – войска воздушного наблюдения, оповещения и связи
ВПГ – войсковой подвижной госпиталь
ВПУ – вспомогательный пункт управления
ВТС – военно-техническое снабжение

габ – гаубичный артиллерийский батальон
габр – гаубичная артиллерийская бригада
гап – гаубичный артиллерийский полк
ГБ – главная база
ГВМБ – главная военно-морская база
ГВМГ – главный военно-морской госпиталь

гисб – горный инженерно-саперный батальон
гксд – горно-кавалерийская стрелковая дивизия
ГЛР – госпиталь для легкораненых
гминп – горный минометный полк
ГОЛАР – госпиталь-лагерь для легкораненых
ГИВОВ – госпиталь для инвалидов Великой Отечественной войны
гсбр – горнострелковая бригада
гсд – горнострелковая дивизия
гск – горнострелковый корпус
гсп – горнострелковый полк
ГУК НКО – Главное управление кадров Народного комиссариата обороны

дабр – дивизионная артиллерийская бригада
дбап – дальнебомбардировочный авиационный полк
дбп – дивизион бронепоездов
ДВФ – Днепровская военная флотилия
див. – дивизия
д-н – дивизион
дсб – дорожно-строительный батальон
дшб – десантно-штурмовой батальон
дшбр – десантно-штурмовая бригада
дшп – десантно-штурмовой полк
дэб – дорожно-эксплуатационный полк

ждб – железнодорожный батальон
ждбр – железнодорожная бригада
ждп – железнодорожный полк
ждсбр – железнодорожная стрелковая бригада

зап – запасный артиллерийский полк
зенабр – зенитно-артиллерийская бригада
зенад – зенитно-артиллерийская дивизия
зенап – зенитно-артиллерийский полк
зо – заградительный отряд
зп – зенитный полк
зсб – запасный стрелковый батальон
зсбр – запасная стрелковая бригада
зсп – запасный стрелковый полк
зтп – запасный танковый полк

иад – истребительная авиационная дивизия
иак – истребительный авиационный корпус
иап – истребительный авиационный полк
ибр – истребительная бригада
ИГ – инфекционный госпиталь
ид – истребительная дивизия
имб – инженерно-минный батальон
иминбр – инженерно-минная бригада
инжб – инженерный батальон
ИППГ – инфекционный полевой подвижной госпиталь
иптабр – истребительная противотанковая артиллерийская бригада
иптап – истребительный противотанковый артиллерийский полк
иптб – истребительно-противотанковый батальон
иптд – истребительно-противотанковая дивизия
иптп – истребительно-противотанковый полк
исбр – инженерно-саперный бригада
исп – инженерно-саперный полк
иср – инженерно-саперная рота

кабр – корпусная артиллерийская бригада
кавд – кавалерийская дивизия
кавп – кавалерийский полк
кап – корпусный артиллерийский полк
КВФ – Краснознаменная военная флотилия
КБФ – Краснознаменный Балтийский флот
КВФ – Каспийская военная флотилия
ККФ – Краснознаменная Каспийская флотилия
кд – кавалерийская дивизия
кдн – кавалерийский дивизион
КДП – командно-диспетчерский пункт
КДуФ – Краснознаменная Дунайская военная флотилия
кк – кавалерийский корпус
ккд – кавалерийская казачья дивизия
ккп – кавалерийский казачий полк
кп – кавалерийский полк
кпап – корпусный пушечный артиллерийский полк
КПГ – корпусной подвижной госпиталь
ксд – кавалерийская стрелковая дивизия
ксп – краснознаменный стрелковый полк
кшр – кабельно-шестовая рота
кшрс – кабельно-шестовая рота связи

лабр – легкая артиллерийская бригада
лап – легкий артиллерийский полк
лб – лыжный батальон
лбр – лыжная бригада
ЛВФ – Ладожская военная флотилия
лкрс – линейно-кабельная рота связи
лрс – линейная рота связи
лсап – легкий самоходный полк
лэрс – линейно-эксплуатационная рота связи

м/с – медицинская служба
мб, мехб – механизированный батальон
мбр, мехбр – механизированная бригада
МГБ – министерство государственной безопасности
мд – моторизованная дивизия
мехп – механизированный полк
мехсп – механизированный стрелковый полк
мзадн – моторизованный артиллерийский дивизион
минап – минометный артиллерийский полк
минбр – минометная бригада
минд – минометная дивизия
минжбр – моторизованная инженерная бригада
минп – минометный полк
мк, мехк – механизированный корпус
морбр – морская бригада
морсбр – морская стрелковая бригада
мотоибр, мотоинжбр – моторизованная инженерная бригада
мп – моторизованный полк
мрап – морской разведывательный авиационный полк
мраэ – морская разведывательная авиационная эскадрилья
МСБ – медико-санитарный батальон
мсб – медико-санитарный батальон
мсбр – мотострелковая бригада
мсд – мотострелковая дивизия
мсп – мотострелковый полк
мспб – мотострелковый пулеметный батальон

мср – мотострелковая рота
мтап – минно-торпедный авиационный полк
мтцб – мотоциклетный батальон
мтцп – мотоциклетный полк
мтцр – мотоциклетная рота
мшисбр – моторизованная штурмовая инженерно-саперная бригада

нбад – ночная бомбардировочная авиационная дивизия
нбап – ночной бомбардировочный авиационный полк
НзВМБ – Новоземельская военно-морская база
НКО – народный комиссариат обороны

оаб – отдельный артиллерийский батальон
оабр – отдельная артиллерийская бригада
оавп – отдельный авиационно-восстановительный полк
оад – отдельный артиллерийский дивизион
оамп – отдельный армейский моторизованный полк
оап – отдельный артиллерийский полк
оапб - отдельный авиаполк бомбардировщиков
оаптб – отдельный армейский противотанковый батальон
оар – отдельная армейская рота
оарадн – отдельный армейский разведывательный артиллерийский дивизион
оартд – отдельная артиллерийская дивизия
оатб – отдельный автотранспортный батальон
оатбр – отдельная автотранспортная бригада
оатр – отдельная автотранспортная рота
оашр – отдельная армейская штрафная рота
об – отдельный батальон
обб – отдел борьбы с бандитизмом
обмп – отдельный батальон морской пехоты
обо – отдельный батальон охраны
обпс – отдельный батальон почтовой связи
обптр – отдельный батальон противотанковых ружей
обро – отдельный батальон ранцевых огнеметов
обс – отдельный батальон связи
обхз – отдельный батальон химической защиты
овждб – отдельный восстановительный железнодорожный батальон
ОВФ – Онежская военная флотилия
огсбр – отдельная горнострелковая бригада
огужтр – отдельная гужевая транспортная рота
одбп – отдельный дивизион бронепоездов
одс – отдельный дивизион связи
одсб, одорсб – отдельный дорожно-строительный батальон
одэб – отдельный дорожно-эксплуатационный батальон
ождб – отдельный железнодорожный батальон
ождбр – отдельная железнодорожная бригада
ождп – отдельный железнодорожный полк
ождр – отдельная железнодорожная эксплуатационная рота
озад – отдельная зенитно-артиллерийская дивизия
озадн – отдельный зенитно-артиллерийский дивизион
озенад – отдельный зенитно-артиллерийский дивизион
озенап – отдельный зенитно-артиллерийский полк
озсп – отдельный запасный стрелковый полк
озтп – отдельный запасный танковый полк
оиап – отдельный истребительный авиационный полк
оимб – отдельный инженерно-минный батальон
оинжб – отдельный инженерный батальон
оиптабр – отдельная истребительно-противотанковая артиллерийская бригада
оиптап – отдельный истребительно-противотанковый артиллерийский полк
оиптбр – отдельная истребительная противотанковая бригада
оиптд – отдельный истребительный противотанковый дивизион
оиптдн – отдельный истребительно-противотанковый дивизион
оисбн – отдельный инженерно-саперный батальон
оисбр – отдельная инженерно-саперная бригада
окд – отдельная кавалерийская дивизия
окшр – отдельная кабельно-шестовая рота
олабр – отдельная легкая артиллерийская бригада
олб – отдельный лыжный батальон
олбр – отдельная лыжная бригада
олбс – отдельный линейный батальон связи
омб – отдельный моторизованный батальон
омбр – отдельная механизированная бригада
омиб – отдельный моторизованный инженерный батальон
омиб – отдельный моторизованный инженерный батальон
оминб – отдельная минометная батарея
оминбр – отдельная минометная бригада
оминд – отдельная минометная дивизия
оминдн – отдельный минометный дивизион
оминп – отдельный минометный полк
омостб – отдельный мостостроительный батальон
омпмб, омпомб – отдельный моторизованный понтонно-мостовой батальон
омпмп – отдельный мотопонтонный мостовой полк
омптоб – отдельный моторизованный противотанковый огнеметный батальон
омр – отдельная медицинская рота
омсапб – отдельный моторизованный саперный батальон
ОМСБ – отдельный медико-санитарный батальон
омсбн – отдельный мостовой строительный батальон
омсбр – отдельная мотострелковая бригада
ОМСР – отдельная медико-санитарная рота
омср – отдельная мотострелковая рота
омсрр – отдельная мотострелковая разведывательная рота
омцб – отдельный мотоциклетный батальон
омцп – отдельный мотоциклетный полк
ооб – отдельный огнеметный батальон
оор – отдельная огнеметная рота
ОП – опорный пункт
опаб – отдельный пулеметно-артиллерийский батальон
опап – отдельный пушечный артиллерийский полк
опб – отдельный пулеметный батальон
опмб – отдельный понтонно-мостовой батальон
опонмбр – отдельная понтонно-мостовая бригада
оппс – отдельный полк правительственной связи
опрб – отдельный прожекторный батальон
опрос – отдельный полк резерва офицерского состава
опс – отдельный полк связи
опсс – отдельный полк специальных служб
оптб – отдельный противотанковый батальон
оптбр – отдельная противотанковая бригада
опулаб – отдельный пулеметно-артиллерийский батальон

опулб – отдельный пулеметный батальон
опулбр – отдельная пулеметная бригада
опулр – отдельная пулеметная рота
ораад – отдельный разведывательный армейский артдивизион
орабб – отдельный рабочий батальон
орад – отдельный радиодивизион
орадн – отдельный разведывательный артиллерийский дивизион
орап – отдельный разведывательный авиационный полк
орб – отдельный разведывательный батальон
орд – отдельный разведывательный дивизион
оро – отдельный разведывательный отряд, отдельная рота охраны
ороб арм. базы – отдельная рота обслуживания армейской базы
орр – отдельная разведывательная рота
орс – отдельная рота связи
орсм – отдельная ремонтно-строительная мастерская
орхз – отдельная рота химической защиты
осадн – отдельный самоходный артиллерийский дивизион
осапб – отдельный саперный батальон
осб – отдельный стрелковый батальон
осбр – отдельная стрелковая бригада
оскб – отдельный саперный Краснознаменный батальон
осп – отдельный стрелковый полк
оспждб – отдельный строительный путейный железнодорожный батальон
оср – отдельная стрелковая рота
отб – отдельный танковый батальон
отбр – отдельная танковая бригада
отк – отдельный танковый корпус
отп – отдельный танковый полк
отрб – отдельный танково-ремонтный батальон
оттп – отдельный тяжелый танковый полк
охб – отдельный хозяйственный батальон
ошисб – отдельный штурмовой инженерно-саперный батальон
ошисбр – отдельная штурмовая инженерно-саперная бригада
ошр – отдельная штрафная рота

п/п – полевая почта
п/я – почтовый ящик
паб – пушечный артиллерийский батальон
пабр – пушечная артиллерийская бригада
пад – пушечная артиллерийская дивизия
пап – пушечный артиллерийский полк
ПАРЗ – передвижной автомобильный ремонтный завод (передвижной авторемонтный завод)
ПАРМ – полевая автомобильная ремонтная мастерская (полевая авторемонтная мастерская)
ПАРМ – передвижная авиационная ремонтная мастерская (передвижная авиаремонтная мастерская)
пб – пехотный батальон
пв – пулеметный взвод
ПВО – противовоздушная оборона
ПВФ – Пинская военная флотилия
пдб – парашютно-десантный батальон
пмбр, пмб – понтонно-мостовая бригада
пмп – полк морской пехоты
пмп – понтонно-мостовой полк
пп – пехотный полк
ППГ – полевой подвижной госпиталь
пс – полк связи
ПТО – противотанковое орудие
птп – противотанковый полк
ПТР – противотанковое ружье
ПУАЗО – прибор управления артиллерийским зенитным огнем
пулап – пулеметно-артиллерийский полк
пулб – пулеметный батальон
пулп – пулеметный полк
пулр – пулеметная рота
пхз – полевой хлебозавод
пхп – полевая хлебопекарня
пэп – приемный эвакуационный пункт

раб – район авиационного базирования
рабб – рабочий батальон
рап – разведывательный авиационный полк
РВГ – резерв Верховного главнокомандования
рмср – разведывательная мотострелковая рота
рр – разведывательная рота
рс – рота связи
РСТС – речное санитарно-транспортное судно

сабр – самоходно-артиллерийская бригада
сап – самоходный артиллерийский полк
сапб – саперный батальон
сапбр – саперная бригада
сб – стрелковый батальон
сбр – стрелковая бригада
сд – стрелковая дивизия
ск – стрелковый корпус
СОР – Северный оборонительный район
сп – стрелковый полк
СТОФ – Северо-Тихоокеанская флотилия
СФ – Северный флот
СЭГ – сортировочно-эвакуационный госпиталь

ТА – танковая армия
тб – танковый батальон
тбр – танковая бригада
тгабр – тяжелая гаубичная артиллерийская бригада
тгабрр – тяжелая гаубичная артиллерийская бригада резерва
тд – танковая дивизия
техбр – техническая бригада
тк – танковый корпус
ТОФ – Тихоокеанский флот
тп – танковый полк
тпабр – тяжелая пушечно-артиллерийская бригада
тпап – тяжелый пушечно-артиллерийский полк
ТППГ – терапевтический полевой подвижной госпиталь
тр – танковая рота
тсап – тяжелый самоходно-артиллерийский полк
ттбр – тяжелая танковая бригада
ттп – тяжелый танковый полк

УВУЗ ГУК НКО – Управление высшими учебными заведениями Главного управления кадров Народного комиссариата обороны.
УВУЗ КА – Управление высшими учебными заведениями Красной Армии

УГПЭП с ЭП – управление головного подвижного полевого эвакуационного пункта с эвакоприемником
Уд. А – ударная армия
УР – укрепленный район

ФГЛР – фронтовой госпиталь для легкораненых
ХППГ – хирургический полевой подвижный госпиталь

ЧудВФ – Чудская военная флотилия
ЧФ – Черноморский флот

шад (шаэ, шак, шап) – штурмовая авиационная дивизия (эскадрилья, корпус, полк)
шанп – штурмовой авиационный ночной полк
шисб – штурмовой инженерно-саперный батальон
шисбр – штурмовая инженерно-саперная бригада
шр – штрафная рота

ЭГ – эвакогоспиталь

Отдельные слова:

ао – автономная область
г. – город
губ. – губерния
д. – деревня
им. – имени
м. – местечко
мкр-н – микрорайон
обл. – область
отд. – отделение
п.г.т. – поселок городского типа
п. – поселок
р-н – район
род. – родился
с. – село
сл. – слобода
х. – хутор

Приложение 1

Основные изменения в административно-территориальном делении и наименованиях республик, областей, городов и районов СССР

В состав Советского Союза к началу Великой Отечественной войны входило 16 союзных республик. В 1956 году Карело-Финская ССР была преобразована в Карельскую АССР и вошла в состав РСФСР. Статус и наименование отдельных союзных республик за послевоенные годы не изменялись. Многочисленные административно-территориальные изменения произошли на уровне областей, городов и районов. Некоторые области и города переименовывались, часть областей была объединена, изменялись их границы.

Некоторые районы изменили свою административную подчиненность и вошли в состав соседних областей. Например, Старорусский район из состава Ленинградской области перешел в Новгородскую, Великолукский – из Калининской в Псковскую, Думиничский и Износковский – из Смоленской в Калужскую, Ульяновский – из Орловской в Калужскую.

Возможны случаи путаницы названий населенных пунктов, наименования которых очень близки по написанию. Приводим перечень наименований территорий, областей, городов и районов Российской Федерации, Украины и Республики Беларусь, наиболее часто встречающихся в книге. Слева даны наименования периода Великой Отечественной войны, справа – наименования на время издания книги.

Восточная Пруссия	Калининградская обл., часть территории Польши и Литвы

Области:

Сталинградская	Волгоградская (Российская Федерация)
Чкаловская	Оренбургская (Российская Федерация)
Полесская	Гомельская (Республика Беларусь)
Сталинская	Донецкая (Украина)
Дрогобычская	Львовская (Украина)
Каменец-Подольская	Хмельницкая (Украина)
Станиславская	Ивано-Франковская (Украина)

Приложение 2

Основные изменения в административно-территориальном делении Рязанской области

К началу Великой Отечественной войны в состав Рязанской области входило 49 районов. Границы области не совпадали с ее современной территорией. 20 декабря 1942 года четыре района Рязанской области: Горловский, Михайловский, Скопинский и Чапаевский, отошли к Московской области и были возвращены в Рязанскую область в июне 1946 года. У всех родившихся в этих районах указано: Рязанская область, Горловский, Михайловский, Скопинский или Чапаевский район, как это было на момент начала Великой Отечественной войны. Вместе с этими районами в состав Рязанской области вошел Октябрьский район[1], с сентября 1937 года по 20 июня 1946 года находившийся в составе Московской области. 6 января 1954 года из Рязанской области в Липецкую было передано 10 районов: Данковский, Добровский, Березовский, Воскресенский, Колыбельский, Лебедянский, Лев-Толстовский, Троекуровский, Трубетчинский, Чаплыгинский (бывш. Раненбургский).

В период до 1977 года проводились многочисленные административно-территориальные изменения внутри Рязанской области: районы объединялись и разукрупнялись, ликвидировались, создавались новые. Административно-территориальное деление 1977 года сохранилось и до настоящего времени: 25 районов и 4 города областного подчинения: Рязань (областной центр), Касимов, Сасово, Скопин.

Постановлением Правительства Российской Федерации от 18 июня 2012 года № 592 Новодеревенский район переименован в Александро-Невский район.

Приводим полный перечень районов области с указанием тех районов, которые существовали на территории современной Рязанской области к началу и во время войны, а позднее полностью или частично вошли в состав других районов.

---

[1] Бывший Октябрьский район в настоящее время административно и территориально принадлежит Михайловскому району Рязанской области. Так как в годы войны он относился к Московской области, у всех родившихся на его территории в соответствии с принятым в этой книге принципом указано: Московская область, Октябрьский район. Не путать с Октябрьским районом, который входил в состав Рязанской области с 26 сентября 1937 года — времени образования Рязанской области. В 1946 году он был переименован в Березовский (так как оказалось два района с одинаковым названием), а 6 января 1954 года Березовский (бывш. Октябрьский) район передан в состав Липецкой области.

1. Ермишинский	
2. Захаровский	Больше-Коровинский
3. Кадомский	
4. Касимовский	Елатомский, Бельковский
5. Клепиковский	Тумский, Бельковский
6. Кораблинский	Семионовский*
7. Милославский	Чернавский
8. Михайловский	Октябрьский**, Чапаевский
9. Новодеревенский	
10. Пителинский	
11. Пронский	
12. Путятинский	
13. Ряжский	Желтухинский
14. Рязанский	Мервинский*, Солотчинский
15. Рыбновский	Больше-Коровинский

16. Сапожковский	Можарский
17. Сараевский	Можарский, Муравлянский
18. Сасовский	Каверинский
19. Скопинский	Горловский
20. Спасский	Ижевский, Шелуховский
21. Старожиловский	Букринский
22. Ухоловский	
23. Чучковский	
24. Шацкий	Каверинский, Конобеевский
25. Шиловский	Ерахтурский, Шелуховский

---

* Образованы 1 марта 1944 г.

** Октябрьский район до 20 июня 1946 года находился в составе Московской области.

Литература:

См. *Сторожева Л.М.* Административно-территориальное деление Рязанской области (губернии). 1917–1990 гг. – Рязанская энциклопедия. Справочный материал. – Т. 1. – Рязань, 1992 г.

Книга издана при поддержке Губернатора и Правительства Рязанской области

РЕДАКЦИОННАЯ КОЛЛЕГИЯ

РОСЛЯКОВА Анна Николаевна	первый заместитель председателя Правительства Рязанской области, председатель редакционной коллегии
ФОМИНА Жанна Александровна	министр по делам территорий и информационной политике Рязанской области, заместитель председателя редакционной комиссии
БАРАНЦЕВ Евгений Александрович	член Рязанской региональной общественной организации по увековечению памяти погибших при защите Отечества «Поисковый отряд «ОКА-РЯЗАНЬ», ответственный секретарь рабочей группы редакционной коллегии по изданию многотомной книги Рязанской области «Солдаты Победы. 1941–1945 гг.» (по согласованию)
ИОНКИНА Тамара Ивановна	пенсионер, секретарь редакционной коллегии (по согласованию)

ЧЛЕНЫ РЕДАКЦИОННОЙ КОЛЛЕГИИ:

АКУЛЬШИН Петр Владимирович	доктор исторических наук, профессор федерального государственного бюджетного образовательного учреждения высшего образования «Рязанский государственный университет имени С.А. Есенина» (по согласованию)
АРТОНКИНА Наталья Ивановна	начальник отдела по работе с общественными организациями и поддержки общественных инициатив министерства по делам территорий и информационной политике Рязанской области
БАРАШИН Александр Владимирович	член Общероссийской общественной организации «ОФИЦЕРЫ РОССИИ» (по согласованию)
ВОЙТКОВ Николай Иванович	председатель совета Рязанской областной организации Всероссийской общественной организации ветеранов (пенсионеров) войны, труда, Вооруженных сил и правоохранительных органов (по согласованию)
ГРИШИНА Наталья Николаевна	директор государственного бюджетного учреждения культуры Рязанской области «Рязанская областная универсальная научная библиотека имени Горького» (по согласованию)

ЕМЕЦ Валерий Сергеевич	министр труда и социальной защиты населения Рязанской области
ПОПОВ Виталий Юрьевич	министр культуры и туризма Рязанской области
УШАКОВ Иван Владимирович	заместитель министра по делам территорий и информационной политике Рязанской области
ШУЛЬЖИК Святослав Игоревич	начальник отделения (по военно-патриотической работе и работе с ветеранами) военного комиссариата Рязанской области (по согласованию)
ЩЕТИНКИНА Ольга Сергеевна	министр образования и молодежной политики Рязанской области

АВТОРСКИЙ КОЛЛЕКТИВ ПО ПОДГОТОВКЕ МАТЕРИАЛОВ МНОГОТОМНОЙ КНИГИ РЯЗАНСКОЙ ОБЛАСТИ «СОЛДАТЫ ПОБЕДЫ. 1941–1945»

БАРАНЦЕВ Евгений Александрович, член Рязанской региональной общественной организации по увековечению памяти погибших при защите Отечества «Поисковый отряд «ОКА-РЯЗАНЬ», ответственный секретарь рабочей группы редакционной коллегии по изданию многотомной книги Рязанской области «Солдаты Победы. 1941–1945»

АКУЛЬШИН Петр Владимирович, доктор исторических наук, профессор федерального государственного бюджетного образовательного учреждения высшего образования «Рязанский государственный университет имени С.А. Есенина», научный руководитель

ИОНКИНА Тамара Ивановна, наборщик электронного набора рабочей группы

НАУЧНЫЕ РЕЦЕНЗЕНТЫ

ГЕРАСЬКИН Юрий Вениаминович, профессор федерального государственного бюджетного образовательного учреждения высшего образования «Рязанский государственный университет имени С.А. Есенина», доктор исторических наук

СОКОЛОВ Александр Станиславович, профессор Рязанского государственного федерального бюджетного образовательного учреждения высшего образования «Рязанский государственный радиотехнический университет имени В.Ф. Уткина», доктор исторических наук

РЕДАКЦИОННАЯ КОЛЛЕГИЯ И РАБОЧАЯ ГРУППА ВЫРАЖАЮТ ПРИЗНАТЕЛЬНОСТЬ И БЛАГОДАРНОСТЬ

Министру по делам территорий и информационной политике Рязанской области
Рязанскому областному военному комиссариату
Государственному учреждению Рязанской области «Государственный архив Рязанской области»
Рязанской областной универсальной научной библиотеке имени Горького

РАБОЧАЯ ГРУППА ПО ПОДГОТОВКЕ МАТЕРИАЛОВ МНОГОТОМНОЙ КНИГИ РЯЗАНСКОЙ ОБЛАСТИ «СОЛДАТЫ ПОБЕДЫ. 1941–1945» ГОРОД САСОВО

АМЕЛИНА Людмила Михайловна, заместитель главы администрации муниципального образования городской округ – город Сасово, руководитель рабочей группы

МАНУХИН Геннадий Владимирович, глава города Сасово, главный редактор газеты «Сасовская неделя»

ПАНФЕРОВА Татьяна Николаевна, заместитель директора МБУ «Муниципальный культурный центр», руководитель МОО «Центр добровольческой помощи города Сасово»

ПИЦЫНА Галина Григорьевна, председатель совета ветеранов (пенсионеров) войны, труда, Вооруженных сил и правоохранительных органов

КОТЕЛЬНИКОВ Анатолий Владимирович, подполковник запаса, военный комиссар г. Сасово, Ермишинского, Кадомского, Сасовского и Пителинского районов Рязанской области

ЗАЦЕПИНА Ольга Васильевна, директор МБУ «Сасовский краеведческий музей»

БАБАНОВА Лариса Васильевна, директор МБУ «Центральная библиотека муниципального образования городской округ – город Сасово»

РАБОЧАЯ ГРУППА ПО ПОДГОТОВКЕ МАТЕРИАЛОВ МНОГОТОМНОЙ КНИГИ РЯЗАНСКОЙ ОБЛАСТИ «СОЛДАТЫ ПОБЕДЫ. 1941–1945» САСОВСКИЙ РАЙОН

УСАНОВ Сергей Александрович, заместитель главы администрации муниципального образования – Сасовский муниципальный район Рязанской области по социальным вопросам (председатель рабочей группы)

КОТЕЛЬНИКОВ Анатолий Владимирович, подполковник запаса, военный комиссар г. Сасово, Ермишинского, Кадомского, Сасовского и Пителинского районов Рязанской области

СЕРГУНИН Алексей Николаевич, начальник управления культуры и туризма муниципального образования – Сасовский муниципальный район Рязанской области (заместитель председателя рабочей группы)

БАЧКОВА Светлана Михайловна, ответственный секретарь комиссии по делам несовершеннолетних и защите прав, главный специалист администрации муниципального образования – Сасовский муниципальный район Рязанской области (секретарь рабочей группы)

РОМАШКИНА Татьяна Ивановна, директор МУК ЦБ МО – Сасовский муниципальный район Рязанской области

СИНЯКИНА Анна Ивановна, председатель президиума Сасовской районной организации ветеранов (пенсионеров) войны, труда, Вооруженных сил и правоохранительных органов.

САХРОВА Светлана Петровна, главный библиотекарь методического отдела МУК ЦБ МО – Сасовский муниципальный район Рязанской области

СОДЕРЖАНИЕ

Е.А. Баранцев
Памяти Ильды Антошиной 5

Город Сасово и Сасовский район 7

От редакционной коллегии 9

От рабочей группы города Сасово 11

От рабочей группы Сасовского района 13

А.В. Котельников
Военный комиссариат города Сасово, Ермишинского, Кадомского, Сасовского и Пителинского районов Рязанской области 15

А.В. Барашин
Сасовский район. Страницы истории 17

Н.Б. Сережкина
Народное ополчение 19

Т.Н. Панферова
Эвакогоспитали, дислоцировавшиеся на территории города Сасово и Сасовского района 21

А.В. Барашин
Из блокадного Ленинграда – в Сасово и Сасовский район 25

М.А. Чернышов
Сасовское летное училище гражданской авиации 26

Герои Советского Союза, г. Сасово и Сасовский район 31

Герои Социалистического Труда 38

Кавалеры ордена Славы I, II и III степени, г. Сасово и Сасовский район 39

Участники Парада Победы 24 июня 1945 года на Красной площади в Москве, г. Сасово и Сасовский район 45

Солдаты Победы: жизнь и судьба, г. Сасово и Сасовский район 49

Почетные граждане 50

Знатные люди 52

Поименный список участников Великой Отечественной войны, уроженцев и жителей г. Сасово и Сасовского района, вернувшихся с фронта 63

Книга Памяти. Дополнения и уточнения, г. Сасово и Сасовский район 857

Сокращения и условные обозначения, принятые в 11 томе 877

Редакционная коллегия 884

Члены редакционной коллегии 884

Научные рецензенты 885

Рабочая группа г. Сасово 886

Рабочая группа Сасовского района 886

ББК 63.3 (2Рос–4 Ряз)
С 60

Солдаты Победы. 1941–1945. Рязанская область / Правительство Ряз. обл. – Т. 11. – г. Сасово и Сасовский район. – Рязань: Издательство ГУП РО «Рязанская областная типография», 2021. – 888 с., [8] л. : ил.

С 60

ISBN 978-5-91255-346-2

В книге «Солдаты Победы. 1941–1945. Рязанская область» представлены поименные списки участников Великой Отечественной войны – уроженцев и жителей г. Сасово и Сасовского р-на, вернувшихся с фронта, а также аналитические статьи рязанских историков, журналистов, краеведов о Рязанской области в военный и послевоенный периоды. Книга содержит материалы о выдающихся рязанцах – Героях Советского Союза, Героях Социалистического Труда, почетных гражданах Рязанской области, других заслуженных фронтовиках.

ББК 63.3 (2Рос–4 Ряз)

ISBN 978-5-91255-346-2

© Коллектив авторов, 2021
© ГАУ РО «Издательство «Пресса», 2021
© Издательство ГУП РО «Рязанская областная типография», 2021

Массово-политическое издание

Солдаты Победы. 1941–1945.
Рязанская область.
Том 11
г. Сасово и Сасовский район

Верстка	***А.М. Мизикиной***
Технический редактор	***Н.И. Панюшкина***
Корректоры	***В.И. Пасиченко, Н.А. Кочеткова***
Художественное оформление	***О.В. Курчевская***

Подписано в печать 28.10.2021 г.
Формат 84 x 108/16. Бумага офсетная.
Гарнитура NewtonC. Офсетная печать.
Усл. печ. л. 94,08. Тираж 500 экз.
Заказ № 2729.

ISBN 978-5-91255-346-2
9 785912 553462

Отпечатано
в ГУП РО «Рязоблтипография»
390023, Рязань, ул. Новая, 69/12.