Б-1534421-КРД

СОЛДАТЫ ПОБЕДЫ

1941–1945



РЯЗАНСКАЯ ОБЛАСТЬ

















KPG



Издается
в ознаменование
65-летия Победы
в Великой Отечественной войне
1941–1945 годов

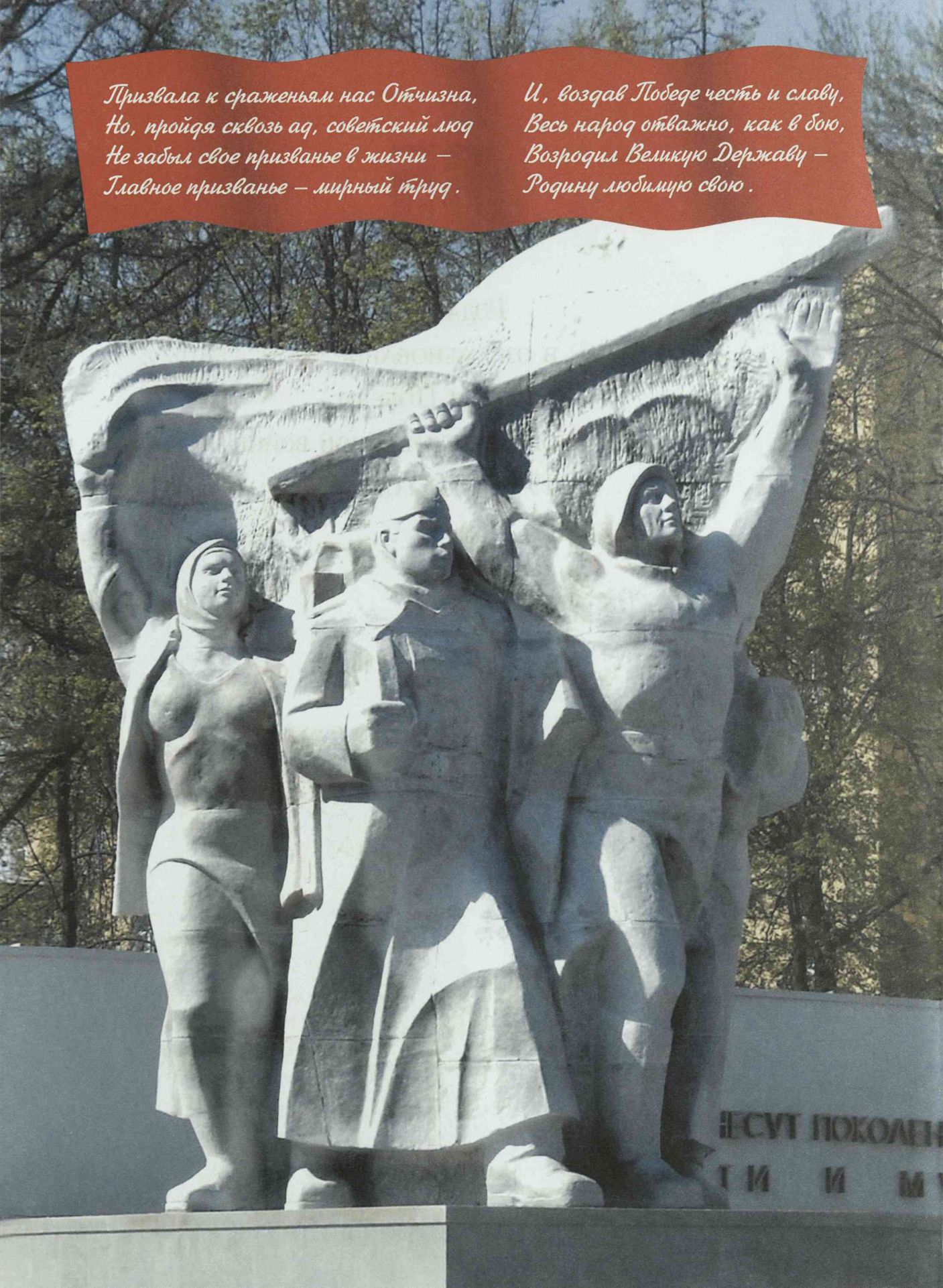

Призвала к сраженьям нас Отчизна,
Но, пройдя сквозь ад, советский люд
Не забыл свое призванье в жизни –
Главное призванье – мирный труд.

И, воздав Победе честь и славу,
Весь народ отважно, как в бою,
Возродил Великую Державу –
Родину любимую свою.

63.3 (2Рос-4Ряз)
С 60

Правительство Рязанской области

СОЛДАТЫ ПОБЕДЫ
1941–1945
РЯЗАНСКАЯ ОБЛАСТЬ

4 ТОМ

ЧАСТЬ ВТОРАЯ

Милославский район

1534421-Б

РЯЗАНСКАЯ ОБЛАСТНАЯ
УНИВЕРСАЛЬНАЯ НАУЧНАЯ
БИБЛИОТЕКА им. ГОРЬКОГО

ДОШЛИ СОЛДАТЫ, ДОШАГАЛИ
В БОЯХ ДО ЛОГОВА ВОЙНЫ.
И ПАВШИХ В ЗЕМЛЮ ОПУСКАЛИ
В ПОБЕДНОМ ЗАРЕВЕ ВЕСНЫ.
МУЖСКАЯ ДЕЛАЛАСЬ РАБОТА –
В ПОТУ, В МОЗОЛЯХ ДО КРОВИ.
ЗА ВЗВОДОМ ВЗВОД, ЗА РОТОЙ РОТА
В ПОЛЯХ – КАК СКОШЕННОЙ ТРАВЫ.
НО ТАМ – ЗА СМЕРТЬЮ, ТАМ – ЗА ТЕМЬЮ
МЕЧТА СВЕТИЛА – ЖИТЬ ОПЯТЬ
И ВОЗВРАТИТЬ РОДНУЮ ЗЕМЛЮ
ЗА ПЯДЬЮ ПЯДЬ, ЗА ПЯДЬЮ ПЯДЬ.

ДОШЛИ СОЛДАТЫ, ДОШАГАЛИ
ДО СЕЛ РАЗРУШЕННЫХ СВОИХ.
И НА РАБОТУ НАЛЕГАЛИ –
ОДИН МУЖИК ЗА СЕМЕРЫХ,
ЗА ПАВШИХ ВСЕХ ОТЦОВ И БРАТЬЕВ,
КАК В ГОДЫ ОГНЕННОЙ ГРОЗЫ,
ЧТОБ В ТУФЛИ ЖЕН ОДЕТЬ И ПЛАТЬЯ
ВЗАМЕН СПЕЦОВОК И КИРЗЫ.
ВЕДЬ ТАМ – ЗА СМЕРТЬЮ, ТАМ – ЗА ТЕМЬЮ
МЕЧТА СВЕТИЛА – ЖИТЬ ОПЯТЬ
И ВОЗРОДИТЬ РОДНУЮ ЗЕМЛЮ
ЗА ПЯДЬЮ ПЯДЬ, ЗА ПЯДЬЮ ПЯДЬ.

НУРИСЛАН ИБРАГИМОВ

ОТ РЕДАКЦИОННОЙ КОЛЛЕГИИ

Уникальное многотомное издание – Рязанская областная Книга Памяти и книга Рязанской области «Солдаты Победы. 1941–1945 гг.» является печатным памятником, подлинным историческим свидетельством немеркнущего подвига советского народа.

Откройте книгу и прочтите имена земляков – творцов Победы. Прочтите имена тех, кто ценой жизни защитил страну от врага, тех, кто, совершив ратный подвиг, вернулся с полей сражений и совершил подвиг трудовой: восстановил страну из послевоенной разрухи, обеспечил ей поступательное движение вперед.

В 2010 году был издан первый том книги Рязанской области «Солдаты Победы. 1941–1945 гг.», в который вошли поименные списки фронтовиков г. Рязани.

Второй том книги, изданный в 2011 году, открывают поименные списки участников Великой Отечественной войны Рязанского района, далее представлены фронтовики Ермишинского, Захаровского и Кадомского районов.

Третий том книги, изданный в 2012 году, увековечивает имена воинов Касимовского и Клепиковского районов.

Основной раздел каждого представленного района – поименные списки фронтовиков – уроженцев или призванных в армию местными военными комиссариатами, призванных в иных регионах и прибывших на постоянное место жительства в Рязанскую область в послевоенный период. Это ныне здравствующие или, к сожалению, ушедшие из жизни. В списки включены краткие сведения об участнике войны: фамилия, имя, отчество, год и место рождения, воинское звание на фронте или воинское звание офицера в отставке, сведения о полученных в годы войны ранениях и контузиях. К сожалению, выяснилось, что в военкоматах, архивах, в том числе и семейных, сохранились не полные биографические данные, встречаются неточности, искажения и ошибки.

Кроме поименных списков фронтовиков в книге представлены справочно-исторические материалы, статьи о вос

становлении и развитии народного хозяйства, о деятельности военных комиссариатов в послевоенный период, краткие очерки о фронтовиках, фотографии, архивные материалы. В разделе «Книга Памяти 1941–1945 гг. (Дополнения и уточнения)» дополнены списки погибших, умерших от ран, замученных в плену и пропавших без вести в результате работы поисковых отрядов, внесены уточнения.

Названия городов, районов и населенных пунктов указаны в соответствии с современным административно-территориальным делением.

В подготовке материалов книги Рязанской области «Солдаты Победы. 1941–1945 гг.» активно работали члены районных рабочих групп, сотрудники военных комиссариатов, органов социальной защиты, члены общественных и ветеранских организаций, представители библиотек, музеев, архивов. Отрадно отметить, что в составлении книги личное участие приняли ветераны Великой Отечественной войны, их родные и близкие. Успех этого дела был обеспечен благодаря постоянному вниманию и поддержке правительства Рязанской области, администраций муниципальных образований.

Единое издание Рязанской областной Книги Памяти и книги «Солдаты Победы. 1941–1945 гг.» – достойный памятник отстоявшим свободу и независимость нашего Отечества.

Память о Великой Отечественной войне священна и не подвластна времени.

МИЛОСЛАВСКИЙ РАЙОН



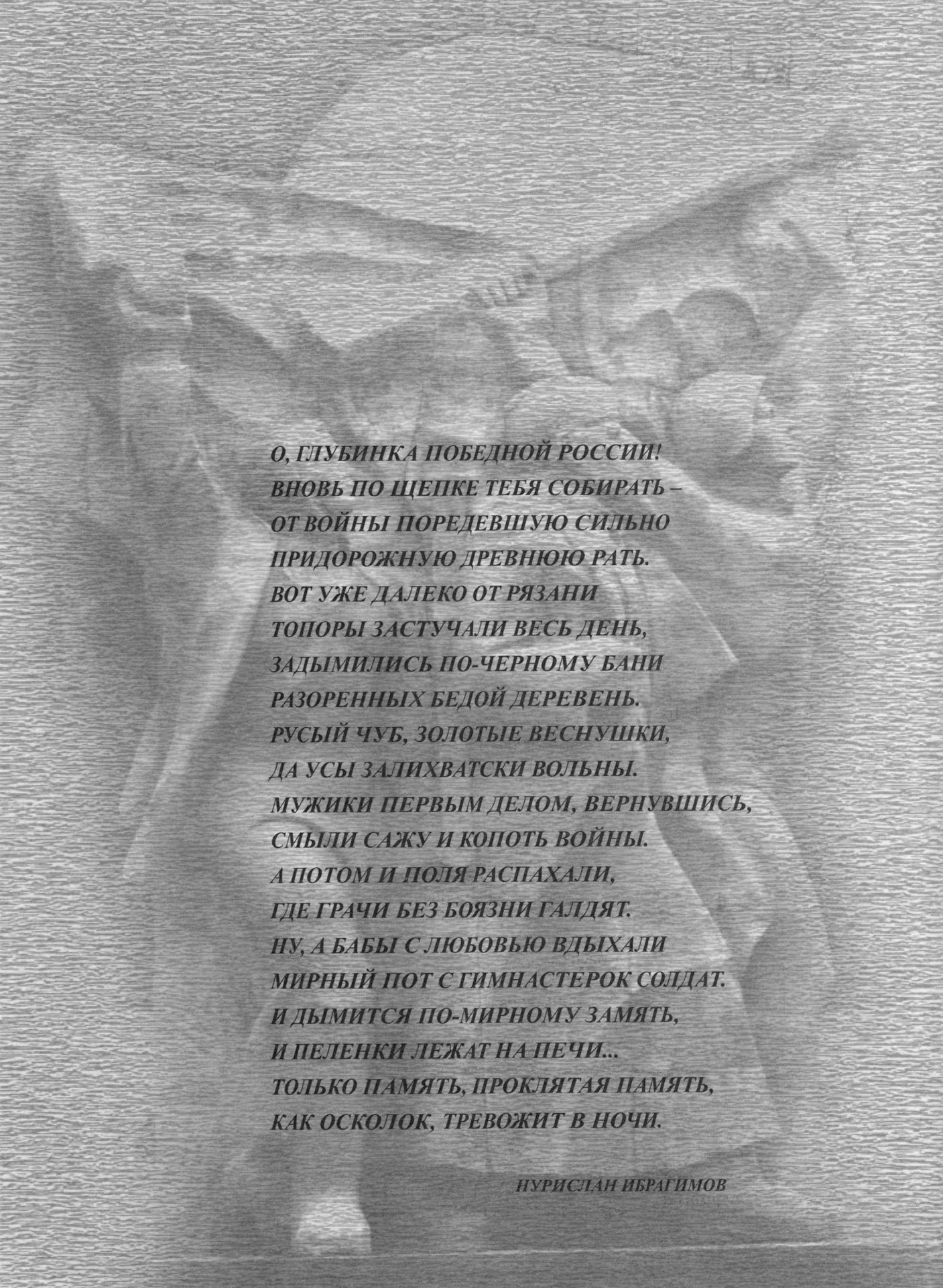

О, ГЛУБИНКА ПОБЕДНОЙ РОССИИ!
ВНОВЬ ПО ЩЕПКЕ ТЕБЯ СОБИРАТЬ –
ОТ ВОЙНЫ ПОРЕДЕВШУЮ СИЛЬНО
ПРИДОРОЖНУЮ ДРЕВНЮЮ РАТЬ.
ВОТ УЖЕ ДАЛЕКО ОТ РЯЗАНИ
ТОПОРЫ ЗАСТУЧАЛИ ВЕСЬ ДЕНЬ,
ЗАДЫМИЛИСЬ ПО-ЧЕРНОМУ БАНИ
РАЗОРЕННЫХ БЕДОЙ ДЕРЕВЕНЬ.
РУСЫЙ ЧУБ, ЗОЛОТЫЕ ВЕСНУШКИ,
ДА УСЫ ЗАЛИХВАТСКИ ВОЛЬНЫ.
МУЖИКИ ПЕРВЫМ ДЕЛОМ, ВЕРНУВШИСЬ,
СМЫЛИ САЖУ И КОПОТЬ ВОЙНЫ.
А ПОТОМ И ПОЛЯ РАСПАХАЛИ,
ГДЕ ГРАЧИ БЕЗ БОЯЗНИ ГАЛДЯТ.
НУ, А БАБЫ С ЛЮБОВЬЮ ВДЫХАЛИ
МИРНЫЙ ПОТ С ГИМНАСТЕРОК СОЛДАТ.
И ДЫМИТСЯ ПО-МИРНОМУ ЗАМЯТЬ,
И ПЕЛЕНКИ ЛЕЖАТ НА ПЕЧИ...
ТОЛЬКО ПАМЯТЬ, ПРОКЛЯТАЯ ПАМЯТЬ,
КАК ОСКОЛОК, ТРЕВОЖИТ В НОЧИ.

НУРИСЛАН ИБРАГИМОВ

ОТ РАБОЧЕЙ ГРУППЫ

Районная рабочая группа по подготовке раздела многотомной книги Рязанской области «Солдаты Победы 1941-1945гг.» по Милославскому муниципальному району выражает слова искренней признательности и благодарности руководителям организаций, жителям района за помощь в работе по увековечению имен наших земляков, участников Великой Отечественной войны, вернувшихся домой.

Внимание и поддержку оказали администрация муниципального образования, районный военный комиссариат, отдел социальной защиты населения, Милославский Совет ветеранов (пенсионеров) войны, труда, Вооруженных Сил и правоохранительных органов, редакция газеты «Мое Милославское», Государственный архив Рязанской области и сельские библиотеки района.

В сложной и масштабной работе создания книги приняли участие:

– начальник отдела военного комиссариата Рязанской области по Скопинскому и Милославскому районам Чуклов Илья Николаевич и начальник 2-го отделения Куприянович Светлана Станиславовна;

– председатель Совета Милославской районной организации Всероссийской общественной организации ветеранов (пенсионеров) войны, труда, Вооруженных Сил и правоохранительных органов Васин Евгений Алексеевич и ответственный секретарь организации Малыгина Вера Степановна;

– заместитель директора по воспитательной работе Милославской средней образовательной школы Гуторина Светлана Владимировна;

– главный редактор газеты «Мое Милославское» Царапкина Надежда Владимировна;

– библиограф МУК «Милославская центральная библиотека» Кузнецова Наталья Юрьевна и многие добровольные помощники.

К сожалению, во время работы по сбору информации об участниках Великой Отечественной войны выяснилось, что многие

документы утрачены и сведения отсутствуют.

В книге представлены материалы из районной газеты военных и послевоенных лет, архивные документы, воспоминания фронтовиков, строки из их писем, наполненных любовью и заботой о близких и верой в Победу, в ту Победу, которая была бы невозможна без единства фронта и тыла.

Вчитайтесь в скупые данные о каждом из победителей. Отныне будут вечно храниться имена тех, кто вместе с павшими в боях под Москвой и Ленинградом, Сталинградом и Курском, Берлином и Прагой добывал свободу. Надо, чтобы потомки знали поименно тех, кто спас Родину и весь мир от коричневой чумы. Книга «Солдаты Победы 1941–1945гг» – печатный памятник тем, кто в невероятно трудных испытаниях отстоял Отчизну, кто остался в живых, а потом поднял из руин непокоренную врагом страну.

Низкий поклон и благодарность поколению победителей за их героизм и беспримерный подвиг.

Е.А. КИРЬЯНОВА
доктор исторических наук,
профессор РГУ имени С.А. Есенина

ФРОНТОВИКИ МИЛОСЛАВСКОГО РАЙОНА В ГОДЫ ВЕЛИКОЙ ОТЕЧЕСТВЕННОЙ ВОЙНЫ И В ПОСЛЕВОЕННЫЙ ПЕРИОД

На юге Рязанской области расположено одно из входящих в ее состав муниципальных образований – Милославский район. Эта земля в древности была южной окраиной Рязанского княжества.

Центр района известен с XIV века как село Мирославщина – вотчина потомка татарских ханов мурзы Салахмира (после крещения – Иван Мирославич), перешедшего на службу к рязанскому князю Олегу и женившегося на его сестре Анастасии. Село было сожжено крымскими татарами, вновь возродилось в 1676 году как вотчина боярина Матвея Милославского, который переселил сюда крестьянские семьи из своих северных владений. В конце XIX века вблизи села пролегла железная дорога, на которой построили станцию Милославское.

Исторически эти земли складывались как аграрные, производившие зерно, картофель, молоко, мясо. Часть населения была занята на добыче полезных ископаемых.

В начале XX века территория современного Милославского района входила в Данковский и Скопинский уезды Рязанской губернии. 1929 год считается годом рождения Милославского и Чернавского районов, которые вошли тогда в Тульский округ Московской области. При создании в 1937 году Рязанской области Милославский и Чернавский районы вошли в нее. В 1959 г. Милославский и Чернавский районы были объединены в один – Милославский, который, в свою очередь, был объединен в 1963 г. со Скопинским районом. Как самостоятельная территориально-административная единица Милославский район стал существовать с 1965 года, когда вновь был отделен от Скопинского района.

В годы Великой Отечественной войны немецко-фашистскими

захватчиками были оккупированы территории села Чернава (с 25 ноября по 8 декабря 1941 года) и села Милославское (с 25 по 30 ноября 1941 года). За короткий период фашисты нанесли большой ущерб хозяйствам этих районов – более 25 млн. рублей в Милославском и более 19 млн. рублей в Чернавском районах. Оккупанты разрушили дома и подворья сельчан, разграбили и сожгли сельсоветы, школы, больницы, библиотеки. В селе Чернава был повешен комсомолец, житель села Змеевки, Николай Тюрьмин.

Война стала тяжелым испытанием для милославцев, оставшихся в тылу. За время Великой Отечественной войны Милославский район дал стране и фронту 31225 тонн хлеба, 92764 тонны картофеля, 20 тыс. тонн овощей, более 33 тыс. пудов мяса, 959 тыс. литров молока, более 10 тыс. кг шерсти. Жителями Милославского района было перечислено в Фонд Победы более 5 млн. рублей[1]. Медалью «За доблестный труд в Великой Отечественной войне 1941-1945 гг.» награждены 3836 человек по Милославскому району и 4648 человек по Чернавскому району.

Огромные усилия потребовались от районного руководства и всего населения для ликвидации последствий оккупации, восстановления разрушенного врагом. Трудности восстановительного периода усугублялись большими разрушениями на транспорте, значительным сокращением запасов сырья, упадком сельского хозяйства. Война вызвала глубокие изменения в сознании и настроениях людей. Народ отдал для победы все свои физические и духовные силы, все свои сбережения, десятки миллионов жизней, надеясь, что с миром придет и облегчение. Однако в первые послевоенные годы бедность превалировала среди большей части населения страны.

Уже к августу 1946 года в Милославский район вернулись 1289 демобилизованных, из которых подавляющее большинство сразу же устроились на работу: 1072 человека в сельское хозяйство, 182 – на промышленные предприятия. Возвращающиеся фронтовики играли важную роль в восстановлении хозяйства района: 28 из них стали председателями колхозов, 89 – бригадирами[2]. Вернувшимся с фронта оказывали всестороннюю помощь – ремонтировали жилье, выдавали единовременные денежные пособия (1950 руб.) и ссуды на жилое строительство и ремонт квартир (145 тыс. руб.), обеспечивали нуждающихся скотом и топливом.

В Чернавский район в ходе демобилизации 1945-1946 годов вернулось 1159 фронтовиков, из которых устроились на работу на промышленные предприятия и в учреждения 179 человек, в сельское хозяйство – 962. Председателями колхозов стали 32 фронтовика, 30 – бригадирами[3]. Так же, как и в Милославском районе, оказывалась помощь вернувшимся фронтовикам – осуществлялся ремонт жилья, выдавалась единовременная помощь (3400 руб.) и ссуды на строительство домов (138,5 тыс. руб.). Не оставляли без внимания в районе и семьи военнослужащих – им помогали в ремонте жилья, выделяли денежную помощь, за счет колхозов обеспечивали скотом и топливом, помогали в приобретении товаров первой необходимости – одежды, обуви и т. д. Не оставляли без внимания в районе и детей-сирот. Особым вниманием были окружены инвалиды Великой Отечественной войны.

Восстановление экономики после Великой Отечественной войны требовало значительных трудовых ресурсов. В 1947 году в хозяйстве Милославского района было занято 12617 трудоспособных, в число которых включали и более 2000 подростков 12-16 лет[4]. Демобилизованные воины заняли многие ключевые должности. Так по состоянию на 1 июля 1947 года было трудоустроено 1618 человек. Из них на руководящую партийную работу – 25 чел., советскую работу – 47 чел., на работу в местной промышленности – 96 чел., на предприятия – 48 чел., в МТС – 35 чел., совхозы –

27 чел., учреждения – 50 чел., колхозы – 1165 чел.

Восстановление хозяйства Милославского и Чернавского районов шло очень тяжело. Основной отраслью экономики этого региона продолжало оставаться сельское хозяйство. В Милославском районе в 1946 году работали 96 колхозов, а в обслуживавших их Милославской и Заболотской МТС было только 6 комбайнов, которые часто простаивали из-за технических неполадок[5].

Выход из сложного положения в области сельского хозяйства правительство намеревалось найти в укреплении материально-технической базы колхозов и совхозов. Впервые в конце 1948 г. началась подготовка мероприятий по оказанию помощи сельскому хозяйству наиболее разоренных областей, краев и республик. В этом же году принимается трехлетний план развития электрификации на селе. К концу пятилетки электроэнергию получали 80 % МТС и 76 % совхозов страны, в том числе были электрифицированы машинно-тракторные станции Милославского района.

В 1950 году объем валовой продукции сельского хозяйства составил приблизительно 99% по сравнению с довоенным показателем.

Промышленных предприятий было мало, и они имели местное значение. Это были Покрово-Шишкинский спиртозавод и кирпично-черепичный завод. На территории районов находились Гротовские и Арцибашевские шахты Подмосковного угольного бассейна. К октябрю 1947 года была сдана в эксплуатацию Арцибашевская шахта №2, но достичь выполнения плановых заданий по добыче угля удалось только к концу 1949 года[6].

Многие милославцы были награждены орденами и медалями. 10 воинов удостоены высокого звания Герой Советского Союза: Ерзиков Ф.П., Зотов И.С., Иванушкин П.Ф., Коршунов К.И., Краснов Н.И., Купцов С.А., Овинников С.М., Поликахин И.И., Фаткин С.С., Шкурин В.Н. Пинтелин И.В. стал полным кавалером ордена Славы.

Память о героях-уроженцах Милославского района увековечена в разных городах нашей страны и ближнего зарубежья. Боевой и трудовой подвиг П.Ф. Иванушкина отражен в экспозиции Калининградского областного историко-художественного музея. В городе Данкове Липецкой области именем Героя Советского Союза Николая Ивановича Краснова назван переулок. Лицей №1 города Славянска-на-Кубани носит имя семи Героев Советского Союза, в том числе уроженца села Павловское И.И. Поликахина. Илья Иванович Поликахин изображен на диораме «Штурм Сапун-горы 7 мая 1944 г.» в Севастополе. Имя Сергея Степановича Фаткина внесено в список освободителей Киева в мемориальном музее Великой Отечественной войны. 4 марта 2010 года в селе Чернава Милославского района установлена мемориальная доска в память о подвиге С.С. Фаткина.

Великая Отечественная война стала серьезной проверкой на прочность для всех жителей Милославского и Чернавского районов, и они с честью ее выдержали. С каждым годом события этой войны отдаляются все дальше и дальше во времени, становясь для молодых поколений обычной историей. Память о тех событиях и людях, участвовавших в них, – вот все, что у нас, живущих в XXI веке, остается. Память великого народа о своих великих героях...

1. ГАРО. Ф. П-110. Оп.4. Д.657. Л. 31.
2. ГАРО. Ф.П-3. Оп.3. Д.375. Л.98.
3. ГАРО. Ф.П-3. Оп.3. Д.375. Л.25-26.
4. ГАРО. Ф.П-110. Оп.4. Д.51. Л.3.
5. ГАРО. Ф.П-3. Оп.3. Д.257. Л.7.
6. ГАРО. Ф.П-110. Оп.5.Д.1. Л.35.

Информация предоставлена Е.Н. Поздняк.

Е.А. АНДРЕЕВ
полковник в отставке,
кандидат педагогических наук, доцент

О ДЕЯТЕЛЬНОСТИ ВОЕННОГО КОМИССАРИАТА МИЛОСЛАВСКОГО РАЙОНА

История военного комиссариата Милославского района самым тесным образом связана с изменениями административного деления России.

1929 год считается годом образования Милославского района. В этот исторический период территориально он входил в Коломенский округ Московской области и находился на обслуживании Коломенского райвоенкомата Московской области. В 1937 году район был передан в Рязанскую область.

Как самостоятельный орган местного военного управления Милославский райвоенкомат был сформирован на основе приказа народного комиссара обороны СССР маршала Советского Союза К.Е. Ворошилова от 9 октября 1938 года. Первым районным военным комиссаром, на плечи которого легли заботы о формировании военкомата, был назначен интендант 3 ранга Гордеев (сведений об имени и отчестве не сохранилось). Ему же пришлось решать задачи по мобилизации людских и транспортных ресурсов района в самые трудные годы начального периода Великой Отечественной войны. В октябре 1942 года его заменил политрук Андрей Иванович Советов. Со 2 сентября 1943 года и до конца Великой Отечественной войны 1941-1945 гг. военным комиссариатом руководил старший лейтенант Иван Иванович Крыса. Деятельность районного военного комиссариата в годы Великой Отечественной войны составляет особую страницу в его истории. С объявлением мобилизации Красной Армии военные комиссариаты превратились в боевые штабы. Сразу были развернуты все рабочие органы военкоматов, предусмотренные мобилизационным планом. В первый же день начали действовать сборный пункт

военного комиссариата для централизованной отправки рядового и сержантского состава и по мобилизации офицерского состава, находящегося в запасе.

В октябре 1941 года наряду с мобилизацией военнообязанных военный комиссариат района осуществлял работу по проведению очередного призыва граждан 1922-1923 годов рождения в Красную Армию. Сотрудниками военкомата совместно с партийными, советскими и комсомольскими органами проводилась работа по поддержанию высокого морального духа среди мобилизованных. Была развернута работа по изъятию из народного хозяйства и поставке для армии техники, гужевого транспорта и лошадей. Систематически проводились перерегистрации военнообязанных запаса.

В годы Великой Отечественной войны 1941-1945 гг. районным военным комиссариатом была проведена большая работа по мобилизации и призыву граждан в действующую армию. Девять тысяч жителей района ушли на фронты Великой Отечественной войны, не вернулось домой более пяти тысяч.

Призыв в армию военнообязанных запаса и необходимость формирования новых частей и соединений, в том числе и народного ополчения, потребовали организации всеобщей военной подготовки населения. Эта работа возлагалась на военный комиссариат района. В штат комиссариата были введены инструкторы по Всевобучу. Обучение населения района военному делу было по 110-часовой программе. Причем обучение было организовано так, чтобы занятия не нарушали оборонного ритма работы предприятий и учреждений. Главное внимание при этом обращалось на обучение снайперов, пулеметчиков, минометчиков, мотоциклистов, шоферов, радистов, минеров и других нужных фронту специалистов.

Важнейшими задачами в деятельности военкомата в годы Великой Отечественной войны наряду с отправкой людских ресурсов в войска и на строительство оборонительных сооружений было пенсионное обеспечение семей военнослужащих, оказание им различной материальной помощи, трудоустройство инвалидов войны и раненых.

Личный состав военкомата удовлетворял заявки воинских частей и учреждений, проводил широкую агитационно-массовую и патриотическую работу среди населения района, чутко относился к нуждам и запросам граждан, организовал сбор и отправку на фронт сотен тысяч подарков от населения района.

Руководствуясь боевым лозунгом «Все для фронта! Все для победы!», сотрудники военного комиссариата района активно участвовали во всенародном движении помощи фронту, помогали инвалидам войны и семьям фронтовиков, собирали средства в фонд победы.

После завершения Великой Отечественной и в целом Второй мировой войны, особенно в 50-х годах, военный комиссариат продолжал напряженно трудиться. В этот период с решением основных задач: призывом граждан на действительную военную службу и мобилизационной работы, им приходилось много заниматься и постановкой на воинский учет демобилизованных из рядов Вооруженных Сил граждан района.

Сотрудники военного комиссариата района с первых послевоенных дней проводили работу по постановке на учет демобилизованных военнослужащих, устройству их на работу, при необходимости в определении их для лечения в медицинские учреждения, популяризации их подвигов на фронтах войны, совместно с партийными и советскими органами оказывали помощь фронтовикам, вдовам и сиротам.

Заслуживает внимания и одобрения подход партийных, советских и военных руководителей района, которые в труднейшие для страны годы восстановления разрушенного войной народного хозяйства находили возможность организовывать качественную подготовку

молодежи к призыву в армию. Так по данным Государственного архива Рязанской области по состоянию на 25 декабря 1945 года в районе из 338 призывников 1928 года рождения обучено 19 неграмотных, подготовлено значкистов ГТО (готов к труду и обороне) – 100%, ГСО (готов к санитарной обороне) – 75%, ПВХО (противовоздушная и химическая оборона) – 43,7%[1].

В начале 1947 года, когда военный комиссариат возглавлял подполковник Александр Иванович Сусов, значение этой работы было принижено. В докладе военного отдела Рязанского обкома КПСС район подвергся резкой критике за запущенность физкультурно-оздоровительной работы с молодежью. В докладе отмечалось, что «добровольные физкультурные коллективы имеются не во всех семилетних школах, формально организованы физкультурные коллективы в колхозах и некоторых районных организациях и учреждениях»[2].

Критика возымела позитивное значение, были сделаны правильные выводы и уже в июле 1947 года были проведены соревнования между военно-учебными пунктами и личное первенство призывников по военно-прикладным видам спорта. В межрайонных соревнованиях в Раненбурге участвовало 955 призывников. Район занял 3 место. В ходе занятий по 110-часовой программе подготовки к военной службе 87% призывников сдали нормы на 1 ступень ГТО, 96% – ПВХО, 85% – ГСО, Ворошиловский стрелок 1 ступени – 83%, 2 ступени – 10%[3].

Необходимо отметить, что военный комиссариат вместе с Вооруженными Силами СССР и России неоднократно подвергался реформированию. Так в соответствии с Директивой ОВК от 21 января 1963 №3/235 военкомат Милославского района был расформирован, дела были обращены на обслуживание Объединенного военного комиссариата Скопинского района[4].

22 марта 1965 года деятельность военного комиссариата была возрождена[2].

В настоящее время военный комиссариат реформирован и действует в составе отдела военного комиссариата по Скопинскому и Милославскому районам.

За весь период своей истории военный комиссариат, как сплоченный воинский коллектив, выполняя важные государственные и военные задачи, прошел большой исторический путь, при этом все эти годы успешно выполнял стоящие перед ним задачи. В его работе наряду с оправдавшими себя положительными традиционными формами и методами работы с гражданами края постоянно внедряется все новое и передовое.

Отдел военного комиссариата области стремится идти в ногу со временем. Его жизнь и деятельность течет в русле исторических процессов, происходящих в государстве, обществе и Вооруженных Силах Российской Федерации.

Источники:

1. ГАРО. Ф-3, опись №3, дело №501, Л. 52.
2. ГАРО. Ф-3, опись №3, дело №248, Л. 2.
3. ГАРО. Ф-3, опись №3, дело №449, Л. 37.
4.. ГАРО. Ф-3, опись №3, дело №501, Л. 52-57.
5. Историческая справка военного комиссариата Рязанской области. С. 21.

ГЕРОИ СОВЕТСКОГО СОЮЗА. Милославский район

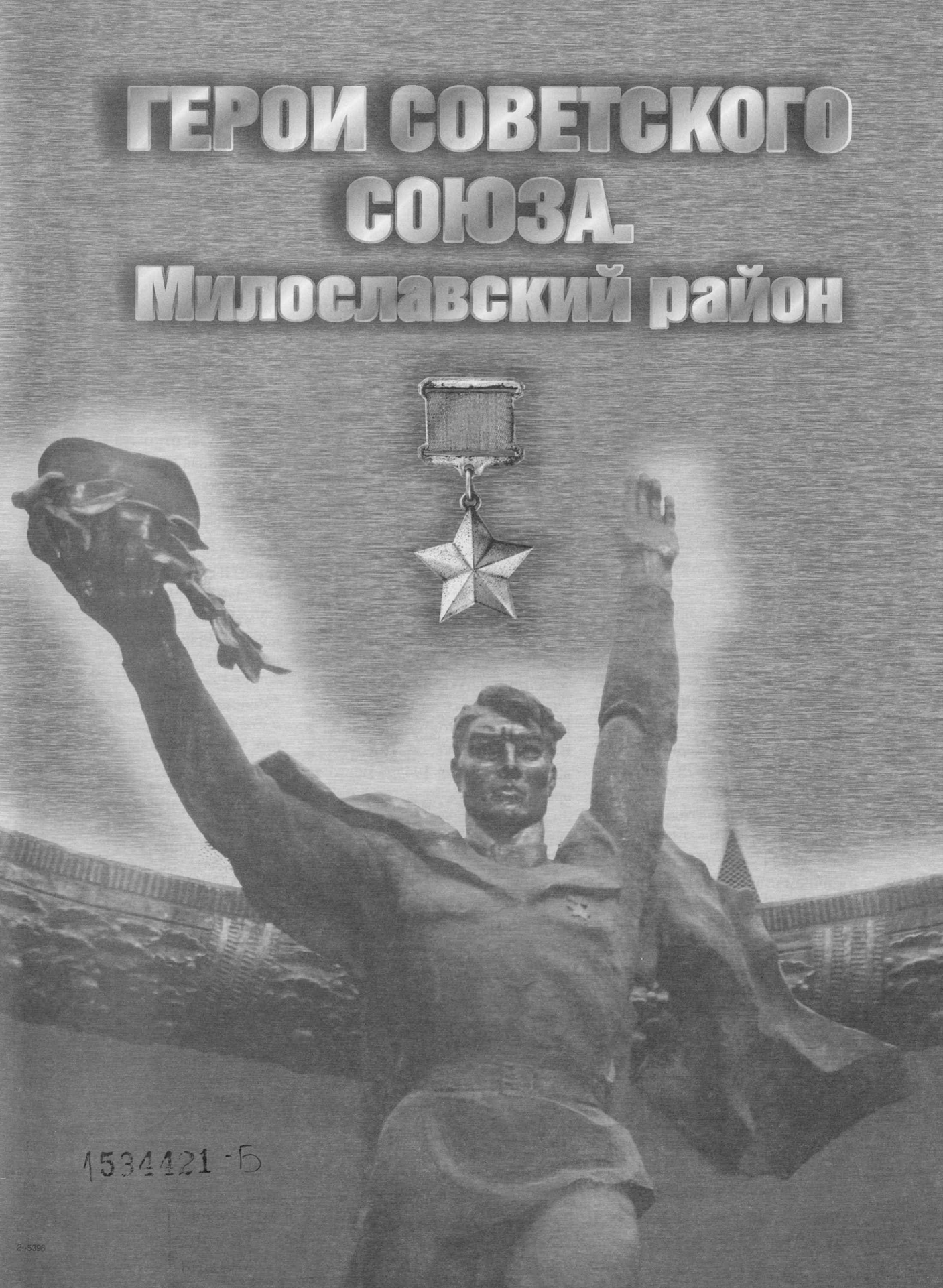

1534121-Б

2-5396

ГЕРОИ СОВЕТСКОГО СОЮЗА. МИЛОСЛАВСКИЙ РАЙОН



АКИМОВА
Александра Федоровна

Родилась 5 мая 1922 г. в с. Петрушино Скопинского уезда Рязанской губернии (ныне Скопинский р-н) в семье учителя. Окончила местную начальную школу. Вскоре семья переехала в с. Чернаву. Отец, Федор Петрович, был одним из организаторов колхоза и во время войны его председателем, затем работал учителем, директором Чернавской средней школы. С отличием окончив среднюю школу в 1939 г., Акимова в течение года преподавала историю в 5-6 классах. В 1940 г. Акимова поступила на исторический факультет Московского государственного педагогического института им. Ленина. В 1941 г. окончила курсы медицинских сестер при Втором Московском медицинском институте. Участвовала в строительстве оборонительных укреплений под г. Можайском, работала в госпитале.

В октябре 1941 г. по призыву комсомола вступила в женский авиационный полк, была зачислена в оружейники, хотя мечтала стать летчицей. Курс обучения проходила в г. Энгельсе.

Полк легких ночных бомбардировщиков, в котором служила Акимова, в мае 1942 г. был отправлен на фронт. В одном из приказов о награждении записано, что Акимова с группой вооруженцев обслужила 485 ночных боевых вылетов, повесила 85 750 кг бомбового груза различного калибра.

В 1942 г. полку было присвоено звание гвардейского. Вскоре Акимова стала штурманом ночного бомбардировщика. Первый самостоятельный полет совершила весной 1943 г. Штурман звена, затем эскадрильи Акимова принимала участие в боях за Севастополь, Белоруссию. Войну закончила в Восточной Пруссии. Последний вылет был 4 мая 1945 г. Всего за время участия в боевых действиях она совершила 710 боевых вылетов.

В апреле 1945 года была представлена к званию Героя Советского Союза, представление было поддержано генерал-полковником Вершининым и Маршалом Советского Союза Рокоссовским, однако затерялось в Москве. Указом Президента России ст. лейтенанту в отставке Акимовой 31 декабря 1994 г. присвоено звание Героя Российской Федерации.

После войны продолжила учебу в Московском государственном педагогическом институте, окончила аспирантуру, защитила кандидатскую диссертацию, получила ученую степень кандидата исторических наук. С 1952 по 1992 год работала в Московском авиационном институте.

Акимова вела большую общественную работу. Поддерживала связи с земляками. В 2004 г. посетила родное с. Петрушино и Скопин. В Скопинском краеведческом музее открыта экспозиция, посвященная землячке.

Награждена орденами Ленина, Красного Знамени, двумя орденами Отечественной войны I степени, орденами Отечественной войны II степени, Красной Звезды, медалями.

Умерла 29.12.2012 г. Похоронена на Троекуровском кладбище, г. Москва.

Акимова Александра Федоровна // Солдаты XX века. – 2-е изд., перераб. и доп. – М.,2001. – Вып. 2. - С. 257-259.

Акимова Александра Федоровна // Богатыри земли Рязанской : Биобиблиогр. указ. лит. – Рязань, 2005. – С. 12-13. - Библиогр.: с. 13.

Хрущев И. Ее юность прошла в Чернаве // Мое Милославское. – 2005. – 16 февр.

[Герой РФ А.Ф. Акимова] // Правда. – 2005. – 22-25 апр. – С. 3.

Ковалев Д. Школа героев // Ряз. ведомости. – 2005. – 25 мая.



ЗОТОВ
Иван Семенович

Родился 12 января 1919 г. в д. Кочугуровские Выселки Данковского у. Рязанской губ. (ныне д. Кочугуро-Выселки Милославского р-на) в семье крестьянина. Окончил начальную школу. В 1939 году был призван на срочную службу в Красную Армию.

В боях Великой Отечественной войны с июня 1941 г. Воевал на Южном, Закавказском, 3-м и 1-м Белорусском фронтах.

Механик-водитель танка Т-34 1-го танк. батальона (66-я гв. Краснознаменная ордена Суворова 2-й степ. танк. бригада, 12-й гв. танк. корпус, 2-я гв. танк. армия, 1-й Белорусский фронт) гв. ст. сержант Зотов отличился в бою 21 января 1945 г. при овладении г. Иновроцлав (Польша).

Из наградного листа: «...действуя в составе взвода, своим танком вырвавшись вперед к позициям противника, несмотря на губительный обстрел артиллерийского минометного огня, также автоматчиков и истребителей танков с фаустом, засевших в домах и траншеях, умело маневрируя на поле боя ...уничтожил и подавил 50 человек солдат и офицеров противника, арт. прислуги 8 пушек, 5 пулеметных гнезд. При этом было захвачено 8 тяжелых орудий, 150 грузовых и легковых автомашин, 50 мотоциклов, 100 велосипедов и другое военное имущество.

В этом бою танк тов. Зотова был подожжен, экипаж выведен из строя, сам Зотов получил ожог, но танк и экипаж не бросил. Один ...затушил танк, устранил мелкие повреждения и вывел танк вместе с убитыми и ранеными членами экипажа в укрытие, тем самым спас боевую машину и людей. ...Своими действиями обеспечил взятие батальоном г. Иновроцлав и железнодорожной станции...»

Звание Героя Советского Союза присвоено 27 февраля 1945 г. Войну закончил в г. Берлине. В 1948 г. демобилизован. Жил в г. Москве. Награжден орденами Ленина, Отечественной войны I степени, Красной Звезды, медалями.

Зотов Иван Семенович // Богатыри земли Рязанской: Биобиблиогр. указ. лит. – Рязань, 2005. – С. 168-169. – Библиогр.: с. 169.



ИВАНУШКИН
Павел Федорович

Родился 8 июня 1920 г. в с. Лошаки Данковского уезда Рязанской губернии (ныне Милославский р-н) в семье крестьянина. Окончил 7-летнюю школу в 1937 г. Работал ветфельдшером в колхозе.

В 1940 г. призван в Красную Армию Чапаевским РВК Рязанской обл., направлен в инженерные войска. Окончил школу мл. командиров.

В боях Великой Отечественной войны с 1942 г., воевал на Сталинградском, Воронежском, Степном фронтах. Командир отделения 89 гв. отдельного саперного батальона (78-я гв. стр. дивизия, 7-я гв. армия, Степной фронт) гв. ст. сержант Иванушкин отличился при форсировании р. Днепр. Саперный батальон, в котором служил Иванушкин, действовал в районе села Домоткань (Верхнеднепровский р-н Днепропетровской обл.).

Из наградного листа: «В ночь с 24 на 25 сентября 1943 г., после 50 км наступательного марша ...под непрерывным арт. обстрелом противника, при форсировании реки Днепр, сделал 13 рейсов и переправил на правый берег Днепра 72 наших воина... В течение 3-х суток ...тов. Иванушкин на деревянной лодке и на пароме, состоявшем из 2-х деревянных лодок, переправил нашу пехоту, легкую артиллерию и боеприпасы. Наши части прочно закрепили плацдарм на правом берегу р. Днепр».

Звание Героя Советского Союза присвоено 26 октября 1943 г.

В 1945 г. Иванушкин окончил Ленинградское военно-инженерное училище. В 1946 г. демобилизован, затем вновь был призван в армию и служил до 1953 г. С конца 1953 года мл. лейтенант Иванушкин в запасе. Жил в г. Калининграде (областном).

Награжден орденом Ленина, медалями.

Умер 28 января 1981 г.

Имя Иванушкина высечено

на мраморных плитах военного музея боевой славы г. Киева. Его подвиг отражен на стендах музея Высшего инженерного ордена Ленина Краснознаменного училища инженерных войск, Калининградского областного историко-художественного музея.



КОРШУНОВ
Константин Ионович

Родился 17 октября 1920 г. в с. Чернява Скопинского уезда Рязанской губернии (ныне Милославский р-н) в семье крестьянина. После смерти родителей в 1933 г. переехал в г. Москву к дяде – Коршунову Михаилу Григорьевичу. Окончил 7 классов, работал в военизированной охране Московского судостроительного завода.

В Красной Армии с 1939 г. После окончания Пролетарского аэроклуба Осоавиахим направлен в Борисоглебскую военную авиационную школу пилотов, которую окончил в 1940 г.

На фронте с июня 1941 г. Командир эскадрильи 29-го гв. истребительного авиац. полка (275-я истребительная авиационная дивизия, 13-я воздушная армия, Ленинградский фронт).

К началу 1944 г. гв. ст. лейтенант Коршунов совершил 109 боевых вылетов, в 91 воздушном бою лично сбил 15 самолетов противника и 3 в группе.

Звание Героя Советского Союза присвоено 4 февраля 1944 г.

После войны Коршунов продолжал службу в авиации. С 1946 года гв. капитан Коршунов в запасе. Жил в г. Новошахтинске Ростовской обл. Работал машинистом подъема на шахте им. В.И. Ленина, неоднократно избирался депутатом Новошахтинского горсовета. Почетный гражданин г. Волхов Ленинградской обл.

Награжден орденами Ленина, Красного Знамени, двумя орденами Отечественной войны I степени, орденом Красной Звезды, медалями.

Коршунов Константин Ионович // Богатыри земли Рязанской: Биобиблиогр. указ. лит. – Рязань, 2005. – С. 248-249. – Библиогр.: с. 249.



КРАСНОВ
Николай Иванович

Родился 10 декабря 1919 г. в селе Воейково Раненбургского уезда Рязанской губернии (ныне Милославский р-н) в семье крестьянина. В 1937 г. окончил неполную среднюю школу, работал счетоводом в колхозе.

С сентября 1939 г. проходил срочную службу в Красной Армии, был демобилизован. Повторно призван в сентябре 1942 г. Милославским РВК.

Наводчик орудия 1852-го истребительно-противотанкового артиллерийского полка (32-я отдельная истребительно-противотанковая артиллерийская бригада, 40-я армия, Воронежский фронт) сержант Краснов отличился в наступательных боях при освобождении Украины.

Из наградного листа: «...28 августа 1943 г. в районе с. Мартыновка Полтавской обл. противник предпринял ожесточенную атаку 12-ю танками с десантом автоматчиков на батарею, оставшуюся без пехотного прикрытия.

Тов. Краснов, находясь впереди остальных орудий своей батареи, огнем прямой наводки уничтожил 3 вражеских танка и до 40 человек немецких автоматчиков. Атака была отбита.

29 сентября 1943 г. в районе совхоза «Холодный» Полтавской обл. ...в коротком и ожесточенном бою батарея уничтожила 7 вражеских танков, из них орудие тов. Краснова уничтожило 2 вражеских танка.

Всего в наступательных боях тов. Краснов своим орудием уничтожил 7 вражеских танков, 2 самоходные пушки, 4 противотанковых орудия и до роты солдат и офицеров противника».

Звание Героя Советского Союза присвоено 24 декабря 1943 г.

В 1945 г. Краснов окончил Ростовское противотанковое артиллерийское училище, в 1948 г. – курсы усовершенствования офицерского состава. С 1968 г. пол-

ковник Краснов в запасе. Работал в военкоматах городов Чаплыгин, Липецк, Березовка, Данков. Жил в г. Данкове Липецкой обл., работал в райисполкоме. Почетный гражданин г. Данкова.

Награжден орденами Ленина, Отечественной войны I степени, Красной Звезды, медалью «За отвагу».

В 1999 г. один из переулков г. Данкова назван именем Краснова. На доме в г. Данкове, где он проживал с 1978 по 2001 г., установлена мемориальная доска.

Краснов Николай Иванович // Богатыри земли Рязанской: Биобиблиогр. указ. лит. – Рязань, 2005. – С. 258-260. - Библиогр.: с. 260.



КУПЦОВ
Сергей Андреевич

Родился 3 сентября 1922 г. в д. Кикино Скопинского уезда Рязанской губернии (ныне Милославский р-н) в семье крестьянина. Отец, Андрей Иванович, и мать, Евгения Андреевна, с 1931 г. жили в г. Москве. Сергей до 1935 г. жил с дедом в деревне, окончил 5 классов Чернавской средней школы. В 1935 г. переехал в Москву к родителям. Окончил 548-ю среднюю школу г. Москвы и аэроклуб Пролетарского р-на в 1940 г.

В 1940 г. призван в Красную Армию Чернавским РВК Рязанской обл. В 1940-1941 гг. учился в Молотовской военной авиац. школе. В 1942 г. окончил Новосибирскую военную авиационную школу пилотов.

В боевых действиях с мая 1943 года. Сражался на Брянском, 1-м Прибалтийском, 1-м и 3-м Белорусском и 1-м Украинском фронтах. Участвовал в освобождении Польши. Заместитель командира 154-го гв. Оршанского Краснознаменного штурмового авиационного полка (307-я штурмовая авиационная дивизия, 3-й штурмовой авиационный корпус, 6-я воздушная армия, 1-й Белорусский фронт) гв. ст. лейтенант Купцов к сентябрю 1944 г. совершил 96 боевых вылетов, участвовал в освобождении городов – Орла, Невеля, Городка, Орши, Борисова, Витебска, Минска, Вильнюса, Каунаса.

Из наградного листа: «...Гв. ст. лейтенант Купцов начал боевую работу на Брянском фронте, где, содействуя наземным войскам в прорыве обороны противника восточнее г. Орел и ликвидации Орловского плацдарма немцев, совершил 29 боевых вылетов на самолете Ил-2.

С ноября 1943 по апрель 1944 года Купцов, содействуя наземным войскам 1-го и 2-го Прибалтийских фронтов в проведении Городокской, Витебской и Новосокольнической операций, совершил еще 39 боевых вылетов, за что награжден двумя орденами Красного Знамени.

22 июня 1944 г. Купцов на Белорусском фронте.

17 ноября 1943 г. Купцов участвовал в налете на железнодорожную станцию Новосокольники. Группа уничтожила на станции до 10 вагонов и разрушила железнодорожное полотно.

Особенно отличился Купцов 16 и 17 августа при налете на аэродром противника «Лиги». «...Подойдя незамеченными к аэродрому, штурмовики обрушили свой удар на самолеты противника... При отходе от цели группу атаковали четыре ФВ-190, взлетевшие с аэродрома до прихода штурмовиков. Защищая ведущего группы, Купцов из пушек подбил истребитель противника. Группа отлично выполнила боевое задание, уничтожив за два налета более 30 самолетов противника».

Звание Героя Советского Союза присвоено 23 февраля 1945 г.

В ходе Висло-Одерской операции в феврале 1945 г. в районе г. Бреслау (г. Вроцлав, Польша) самолет Купцова был сбит противником, сам летчик оказался на территории врага. В апреле 1945 года освобожден американскими войсками из концлагеря в Баварии и передан советским военным властям. Купцов возвратился в свой полк, базировавшийся в районе Вены (Австрия).

С 1946 г. капитан Купцов в запасе. В 1952 г. окончил Московский институт народного хозяйства им. Г.В. Плеханова (ныне Академия народного хозяйства при Правительстве РФ), получив специальность инженера-механика предприятий общественного питания. С 1952 по 1954 г. работал мастером Московского ремонтно-монтажного комбината Министерства торговли СССР, с 1954 г. в Московском проектном институте «Гипроторг» (Государственный институт по проектированию предприятий торговли и общественного питания). За 30 лет работы в институте он прошел путь

от рядового инженера до ведущего специалиста по вопросам хладоснабжения плодоовощных и других баз. Купцов был награжден юбилейной медалью «За доблестный труд», знаком «Отличник советской торговли». Жил в г. Москве.

Награжден орденом Ленина, двумя орденами Красного Знамени, орденами Отечественной войны I и II степеней, Красной Звезды, медалями.

Купцов Сергей Андреевич // Богатыри земли Рязанской: Биобиблиогр. указ. лит. – Рязань, 2005. – С. 277-279. – Библиогр.: с. 279.



ПОЛИКАХИН
Илья Иванович

Родился 2 августа 1922 г. в селе Павловское Скопинского уезда Рязанской губернии (ныне Милославский р-н) в многодетной семье. Отец принимал участие в гражданской войне. После возвращения с фронта в возрасте 27 лет отец погиб, детей воспитывал отчим, Иван Петрович Фомин. Илья учился в школе соседнего селе Озерки. В 1935 г. семья переехала на Кубань, в ст. Славянская Краснодарского края. 18 июня 1941 г. получил аттестат о среднем образовании.

В июне 1941 г. призван в Красную Армию Славянским РВК Краснодарского края, в Урюпинское пехотное училище, которое вскоре расформировали, а курсантов распределили по военным частям. 15 ноября 11-я стр. бригада, в которой служил Поликахин, направлена на фронт.

В 1942 г. Поликахин был дважды ранен, попал в плен, но в тот же день бежал, после госпиталя присоединился к бригаде морской пехоты, воевавшей в районе Краснодара. В апреле 1943 г. снова ранен, после излечения направлен на курсы санинструкторов и курсы мл. командиров, но вскоре переведен во взвод разведки 953-го стрелкового полка (257-я стрелковая дивизия, 51-я армия, 4-й Украинский фронт). Постоянно писал стихи и заметки в полковую и фронтовую газеты. Осенью 1943 года дивизия была переброшена на Сивашский плацдарм. В ночь на 1 ноября взвод разведки вброд перешел Сиваш. Поликахин отличился в боях при штурме вражеских укреплений на Сапун-горе и освобождении Севастополя.

Из наградного листа: «Тов. Поликахин, выполняя задачу по разведке в тылу врага, 9 мая 1944 года пробрался с группой своих товарищей в центр Севастополя и под сильным артогнем противника, презирая смерть, тов. Поликахин, действуя смело и решительно, сеял панику среди врага, расстреливая из автомата и забрасывая гранатами вражеских солдат. Сам лично уничтожил 14 солдат, один станковый пулемет вместе с расчетом подорвал гранатой. Одним из первых, несмотря на ожесточенный ружейно-пулеметный и артиллерийско-минометный огонь врага, водрузил Красный флаг Советского Союза на здании гидрометеостанции».

Звание Героя Советского Союза присвоено 24 марта 1945 г. Войну закончил в Восточной Пруссии.

На фронте воевали также старший брат Поликахина Дмитрий Поликахин, сводные брат и сестра – Василий и Анна Фомины.

15 мая 1945 г. Поликахин демобилизован. Жил и работал в городе Железнодорожном Московской обл. Написал книгу «В горниле войны», изданную в 1975 г.

Награжден орденами Ленина, Отечественной войны I степени, двумя орденами Красной Звезды, медалями. Поликахин изображен на диараме «Штурм Сапун-горы 7 мая 1944 г.», созданной художниками-баталистами студии им. Грекова, в г. Севастополе.

Умер 6 октября 1997 г., похоронен на Савинском кладбище города Железнодорожного.

Поликахин Илья Иванович // Богатыри земли Рязанской: Биобиблиогр. указ. лит. – Рязань, 2005. – С. 410-412. – Библиогр.: с. 41 2.



ФАТКИН
Сергей Степанович

Родился 11 сентября 1918 года в с. Чернава Скопинского уезда Рязанской губернии (ныне Милославский район) в семье крестьянина. В 1936 году окончил 7-летнюю школу. Работал плотником на за-

воде «Серп и Молот» в г. Москве. В 1938 году окончил столичный аэроклуб, работал авиатехником.

В 1940 году призван в Красную Армию Октябрьским РВК г. Москвы. Великую Отечественную войну встретил курсантом Энгельсской военной авиационной школы пилотов, которую окончил в 1942 году. Член ВКП(б) с 1943 года.

Воевал с мая 1943 года на Воронежском, 1-м, 2-м и 3-м Украинских фронтах. Его характеризовали как одного из самых активных воздушных бойцов в дни напряженных боевых действий на Курской дуге, при форсировании реки Днепр, на Ясско-Кишиневском направлении, при освобождении столицы Югославии г. Белграда и при дальнейшем продвижении советских войск на запад.

Первый боевой вылет летчик штурмовой авиации Фаткин совершил в районе г. Курска, уничтожив два немецких танка и много живой силы противника.

Отличился в районе г. Ахтырка (Украина), разгромив танковую колонну. Уничтожил автоколонну противника в районе г. Киева.

В октябре 1944 года гвардии старший лейтенант Фаткин, командир звена 165-го гвардейского Станиславского Краснознаменного штурмового авиационного полка (10 гв. штурмовая авиационная дивизия, 17-я воздушная армия, 3-й Украинский фронт) получил задание уничтожить крупный железнодорожный мост через реку Дунай южнее г. Ослек (Венгрия), имевший важное военно-стратегическое значение. Под шквальным огнем зенитной артиллерии опытный летчик прорвался к цели, метким бомбовым ударом разрушил мост и сбил самолет противника.

Фаткин участвовал в освобождении Молдавии, Румынии, Венгрии, Югославии, войну закончил на территории Чехословакии.

Всего за годы войны Фаткин совершил 165 боевых вылетов, 38 танков, 18 паровозов, сбил в воздухе 3 самолета и несколько десятков уничтожил на аэродромах, сжег 70 автомашин и много другой военной техники противника. Звание Героя Советского Союза присвоено 18 августа 1945 года.

Участник Парада Победы 24 июня 1945 года на Красной площади в Москве.

После войны служил в ВВС. В 1949 году окончил Высшие офицерские летно-тактические КУОС, занимал ряд командных должностей.

С 1957 года полковник Фаткин – в запасе. Работал инспектором отдела кадров Кременчугского горпищекомбината в Полтавской области (Украина). Принимал активное участие в военно-патриотическом воспитании молодежи.

Награжден орденом Ленина, двумя орденами Красного Знамени, орденом Александра Невского, двумя орденами Отечественной войны I степени, орденом Красной Звезды, югославским орденом «Партизанская Звезда» II степени, медалями. Его имя внесено в список освободителей г. Киева в мемориальном музее Великой Отечественной войны.

Похоронен в г. Кременчуг (Украина). 4 марта 2010 года в селе Чернава в торжественной обстановке на здании Чернавской общеобразовательной средней школы была установлена мемориальная доска уроженцу села Чернава Герою Советского Союза Сергею Степановичу Фаткину.

Фаткин Сергей Степанович // Богатыри земли Рязанской: Биобиблиогр. указ. лит. – Рязань, 2005. – С. 531-533. – Библиогр.: с. 533.

Алексеев К. Увековечили память в герое-земляке // Мое Милославское. – 2010. – 19 марта.



КАВАЛЕРЫ ОРДЕНА СЛАВЫ I, II, и III степени. Милославский район



КАВАЛЕРЫ ОРДЕНА СЛАВЫ I, II И III СТЕПЕНИ. МИЛОСЛАВСКИЙ РАЙОН



ПИНТЕЛИН
Иван Васильевич

Родился 26.03.1921 г. в д. Дымовские Хутора ныне Милославского р-на Рязанской обл. в семье крестьянина. Русский. Член КПСС с 1944 г. Окончил 7 классов и школу ФЗУ. С 1932 г. жил в Москве. Работал слесарем-механиком на заводе. В Красной Армии с 1941 г.

В боях Великой Отечественной войны с июня 1941 г.

Разведчик взвода пешей разведки 24-го гвардии стрелкового полка (10-я гвардии стрелковая дивизия, 14-я армия, Карельский фронт) гвардии рядовой Пинтелин 26.04.1944 г. в бою за высоту северо-западнее г. Полярный (Мурманск. обл.) был ранен, но остался в строю.

В ночь на 4.10.1944 г. в составе взвода, прочесывая высоту в районе юго-восточнее города Петсамо (ныне п.г.т. Печенга Мурманской обл.), в числе первых ворвался в расположение противника и гранатой уничтожил пулемет.

6.10.1944 г. награжден орденом Славы III степени.

Гвардии ефрейтор Пинтелин с разведывательной группой 14.10.1944 г., разведав брод через р. Петсамойоки (там же), скрытно вывел батальон к расположению противника. Огнем из личного оружия и гранатами уничтожил огневую точку, истребил около 10 гитлеровцев, 3 взял в плен.

24.11.1944 г. награжден орденом Славы II степени.

Пинтелин в составе того же полка, дивизии (19-я армия, 2-й Белорусский фронт), с бойцами 24.02-3.3.1945 г. в боях за г. Румельсбург (ныне Мястко, Польша) и Гдыня (Польша) непрерывно вел разведку, доставляя ценные сведения о неприятеле. Огнем из автомата вывел из строя две пулеметные точки, несколько вражеских солдат, одного взял в плен.

29.06.1945 г. награжден орденом Славы I степени.

В 1946 г. гвардии старшина Пинтелин демобилизован. Вернулся в Москву. Работал механиком в Институте общей физики АН СССР.

Награжден орденом Отечественной войны I степени, медалями.

Лит.: Батуркин П.А., Зарубин В.Ф. Кавалеры славы ратной. М.,1987. с. 99-102.

Лобода В.Ф. Солдатская слава. М.,1967. Кн. 2., с. 269-270.

Пинтелин Иван Васильевич // Богатыри земли Рязанской. Ч. 2.: Полные кавалеры ордена Славы: Биобиблиогр. указ. – Рязань, 2010. – С. 157-158. – Библиогр.: с. 158.

УЧАСТНИКИ ПАРАДА ПОБЕДЫ 24 июня 1945 года на Красной площади в Москве. Милославский район



УЧАСТНИКИ ПАРАДА ПОБЕДЫ. МИЛОСЛАВСКИЙ РАЙОН



ГАЛАХОВ
Иван Александрович

Родился в 1921 году, Рязанская обл., Кораблинский р-н, д. Великие Луки. В Красную Армию призван в 1940 году, ефрейтор. Участвовал в обороне Москвы. Награжден орденом Отечественной войны II степени, медалями «За боевые заслуги», «За оборону Москвы», «За победу над Германией в Великой Отечественной войне 1941-1945гг.». Приказом Верховного Главнокомандующего Генералиссимуса Советского Союза товарища Сталина от 26 июня 1945 года ефрейтору Галахову Ивану Александровичу, участнику парада Победы, объявлена благодарность. Демобилизован в ноябре 1946 года. После войны работал на шахте. Умер 16 января 2006 года.

ГРЕБЕШКОВ
Иван Гаврилович

Родился 1 ноября 1914 г., Рязанская обл., Милославский р-н, с. Потапово. В Красную Армию призван в 1939 г., на фронте с 1941 по 1945 год, ст. лейтенант. Награжден орденом Отечественной войны II степени, медалью «За отвагу».



ГРЕШНЕВ
Сергей Дмитриевич

Родился в 1918 г., Рязанская обл., Милославский р-н, с Липяги. В Красной Армии с 1938 г., на фронте с июня 1941 г. Командир огневого взвода противотанковой батареи, входившей в состав 89-й танковой бригады 1-го танкового корпуса.

В боях участвовал с первых дней войны и до победного конца. В 1942 году в сражении под Сталинградом взвод под командованием Сергея Дмитриевича уничтожил до трехсот солдат и офицеров, подавил двадцать восемь огневых точек противника, сжег семьдесят автомашин с военным грузом и подбил три танка. Участвовал в освобождении Белоруссии, Литвы, Латвии.

Из боевой характеристики: «При обороне железнодорожного моста государственной важности через реку Прегель, а также в боях на подступах г. Кенигсберг батарея под командованием капитана Грешнева С.Д. имела успех и нанесла противнику значительный урон».

Только за период боев с 23 июля 1944 года по 8 февраля 1945 года батарея уничтожила двенадцать станковых пулеметов, три пушки разного калибра, шестьдесят автомашин и двести солдат и офицеров противника.

Капитан Грешнев Сергей Дмитриевич награжден двумя орденами Отечественной войны I степени, Отечественной войны II степени, Красного Знамени, Красной Звезды и медалями.

После войны Сергей Дмитриевич успешно выполнял производственные планы, возглавляя ремонтно-строительную контору в п. Милославское.



ГУСЕВ
Сергей Мартынович

Родился 5 июля 1915 г., Рязанская обл., Милославский р-н, с. Чернава.

В Красной Армии с 1937 года. Окончил Высшее политическое училище им. Энгельса в Ленинграде в 1939 году. Политрук роты связи, военком лыжного эскадрона, политрук роты курсантов Харьковского училища связи, заместитель командира авиационной эскадрильи по политической части, начальник политотдела авиационной школы Закавказского Военного Округа. Участвовал в Великой Отечественной войне с сентября 1942 года по апрель 1943 года на Северо-Кавказском и 3-м Украинском фронтах в должностях заместителя командира полка по политической части, заместителя командира батальона по политической части.

Награжден орденом Великой Отечественной войны II степени, медалью «За отвагу».



КУЗЬМИН
Борис Афанасьевич

Родился 7.07.1922 г., Рязанская обл., Милославский р-н, д. Шишкино. На фронте с июня 1941 года по май 1945 года. Воевал на Брянском, Воронежском, Калининском и Прибалтийском фронтах. Из служебной характеристики на авиационного механика старшего сержанта Кузьмина Бориса Афанасьевича: «находясь в полку с мая 1941 года он показал себя дисциплинированным, выдержанным, исполнительным, требовательным к себе и своим подчиненным специалистом. Имеет хорошую теоретическую подготовку. Хорошо знает самолеты, моторы и другие современные двигатели. За период войны, будучи авиамотористом, обслужил 86 боевых вылетов, механиком – 103 боевых вылета. Его самолеты находились всегда в отличном состоянии и были всегда в боевой готовности. В 1944 году товарищу Кузьмину было поручено вывести самолет с линии фронта и отремонтировать для дальнейшей работы. Несмотря на трудности выполнения и опасности для жизни товарищ Кузьмин со своей задачей справился отлично, по своей инициативе доставил самолет до ближайшего аэродрома, где произвел ремонт и доставил боевой самолет на свой аэродром».

Сержант Кузьмин Борис Афанасьевич был участником авиационного Парада Победы 24 июня 1945 года в качестве механика-эксплуатационника 723 штурмового авиаполка, 3-ей воздушной Армии с Быковского аэродрома в составе 3-ей эскадрильи.

После демобилизации в 1945 году Б.А.Кузьмин поступил на работу в угольную промышленность, работал в должности главного механика на строительстве новых шахт в Милославском районе.

Награжден орденами Красной Звезды, Отечественной войны II степени, медалями «За Победу над Германией в Великой Отечественной войне», «За доблестный труд» и другими.



НАЗАРОВ
Дмитрий Васильевич

Родился 22 октября 1925 г., Рязанская обл., Милославский р-н, д. Ермоловка. Окончил 10 классов, работал в колхозе. Окончил курсы военных переводчиков в 1945 году и Военный институт иностранных языков Красной Армии в 1948 году.

В Красной Армии с июля 1941 года по январь 1942 года. Участвовал в обороне Москвы в ополчении. Служил в 70-м стрелковом полку, 3 стрелковой дивизии Дальневосточного фронта, на Забайкальском фронте.

После войны служил в политуправлении Забайкальского военного округа, начальником курса в Военном институте иностранных языков. Подполковник.

В запасе с 1973 года. Работал в МГИМО МИД СССР в должности заместителя декана факультета. Награжден медалями.

Умер 6.04.1993 года.



ПАНФЕРОВ
Алексей Васильевич

Родился 15 ноября 1923 г., Рязанская обл., Скопинский р-н, д. Липяги в многодетной крестьянской семье. Воспитывался у бабушки. Окончил среднюю школу.

В Красной Армии с августа 1941 года. С сентября 1941 по май 1945 года воевал на Северо-Кавказском, Южном и 2-м Украинском фронтах в должности сапера-радиста.

На Параде Победы – младший сержант, командир отделения 147-й отдельной роты спецминирования.

После войны служил в 7-м отдельном батальоне электрозаграждения.

Демобилизован в 1947 году.

Жил в Москве, работал в депо «Ильича» на Смоленской железной дороге.

Награжден орденами Великой Отечественной войны 2-й степени, Красной Звезды, двумя медалями «За отвагу» и другими.

Умер в 1990 году.

СГИБНЕВ
Михаил Васильевич

Родился в 1923 г., Рязанская обл., Милославский р-н, с. Малое Подовечье, на фронте с ноября 1941 г. по 1945 г., мл. лейтенант, командир взвода пулеметчиков, 253-й стрелковый полк, 45-я стрелковая дивизия, 2-й Украинский фронт, тяжело ранен, контужен. Из наградного листа: «Мл. лейтенант Сгибнев Михаил Васильевич, участвовал в Великой Отечественной войне с 1941-45 гг. на Втором Украинском фронте 14 гвардейской стрелковой дивизии, 36 стрелковом полку в должности помощника командира стрелкового взвода. При удержании плацдарма на правом берегу Днепра населенного пункта Пушкаревка 12 октября 1943 г. в составе полка отразил 4 контратаки пехоты и танков. Населенный пункт Пушкаревка был удержан. При выходе из строя командира взвода, принял на себя командование стрелковым взводом, где и был тяжело контужен и ранен в область плечевого сустава разрывной пулей. После боя был переправлен на левый берег и направлен в эвакогоспиталь №5134».

Награжден медалями «За отвагу», «За победу над Германией в Великой Отечественной войне 1941-1945 гг.».

ФАТКИН
Сергей Степанович

Родился 11 сентября 1918 года в с. Чернава Скопинского уезда Рязанской губернии (ныне Милославский район) в семье крестьянина, ст. лейтенант, пилот.

Участник Парада Победы 24 июня 1945 года на Красной площади в Москве.

Звание Героя Советского Союза присвоено 18 августа 1945 года.

СОЛДАТЫ ПОБЕДЫ: ЖИЗНЬ И СУДЬБА. Милославский район



СОЛДАТЫ ПОБЕДЫ: ЖИЗНЬ И СУДЬБА. МИЛОСЛАВСКИЙ РАЙОН



Герой Социалистического Труда
БРЕЕВ
Иван Петрович

Родился 14 мая 1912 г. в с. Богородицкое Скопинского уезда (ныне Милославский район) в крестьянской семье. В 1923 г. окончил 3 класса Богородицкой начальной школы и работал в колхозе. С марта 1929 года по ноябрь 1932 г. работал на торфоразработках в городе Дулево Московской области, затем вернулся в родное село и трудился в колхозе «Вторая пятилетка». С февраля 1936 г. работал в Чернавской МТС, с ноября 1938 г. – бригадиром тракторного отряда.

В 1941 г. Бреев добровольцем ушел на фронт, но через два месяца был демобилизован как тракторист, имеющий бронь, – фронту нужен был хлеб. Член ВКП(б) с 1943 г.

В 1946 г. награжден почетной грамотой «За успешное выполнение социалистического соревнования на весеннем севе», ему присвоено звание лучшего бригадира тракторной бригады района. В 1954 г. Бреев – лучший бригадир тракторной бригады в области.

В 1967 г. бригада Бреева стала инициатором областного соревнования за высокую культуру земледелия и заняла первое место по итогам районного социалистического соревнования механизаторов. Членам бригады вручено переходящее Красное Знамя, выдана денежная премия. Бреев, как победитель областного соревнования, награжден орденом «Знак Почета», а бригаде присвоено звание «Коллектив коммунистического труда».

В 1969 г. Иван Петрович представлял Рязанскую область на третьем Всесоюзном съезде колхозников 25-27 ноября в Москве.

По итогам посевной страды 1970 г. награжден юбилейной медалью «За доблестный труд. В ознаменование 100-летия со дня рождения В.И. Ленина».

8 апреля 1971 г. за выдающиеся успехи, достигнутые в развитии сельскохозяйственного производства и выполнении пятилетнего плана продажи государству продуктов земледелия и животноводства, Брееву присвоено звание Героя Социалистического Труда с вручением ордена Ленина и золотой медали «Серп и молот». Имя И.П. Бреева занесено в районную Книгу почета «Почетные хлеборобы». Избирался депутатом Милославского районного Совета депутатов трудящихся. Персональный пенсионер союзного значения.

Награжден орденами Ленина, «Знак Почета», медалями.

Умер И.П. Бреев 7 июня 1991 г. в г. Рязани.

Источники:

За 20 центнеров зерна с гектара // Вперед (Милославское). – 1967. – 10 окт.

Каждый гектар в руки рачительного хозяина // Передовой опыт – всем хозяйствам. – М., 1969. – С. 73-78.

С гектара - полной мерой // Приок. правда. – 1970. – 9 янв.

Больше хлеба - богаче Родина // Вперед (Милославское). – 1971. – 16 февр.

Спасибо партии родной // Приок. правда. – 1976. – 23 дек.

Землю надо любить // Там же. – 1982. – 17 февр.

Карих А. В бригаде И. Бреева // Колхозное знамя (Рыбное). – 1958. – 1 мая.

Инициатор большого дела: (Передовые люди района) // Там же. – 1958. – 7 нояб.

Бригадир комплексной бригады И.П. Бреев // Колхозная трибуна (Милославское). – 1960. – 20 янв.

Бражников И.И. Могучая сила соревнования // Приок. правда. – 1967. – 30 дек.

Крючкова Л. Земля его, судьба его // Там же. – 1968. – 3 сент.

Точилкин В. Все резервы - в дей-

ствие // Вперед (Милославское). – 1971. – 4 марта.

Честь и слава Героям Социалистического Труда // Приок. правда. – 1971. – 9 апр.

Байматова Л. Высокий горизонт // Вперед (Милославское). – 1971. – 22 апр.

Крючкова Л. Хлебороб // Приок. правда. – 1971. – 23 мая.

Список депутатов, избранных в Милославский районный Совет депутатов трудящихся 13 июня 1971 года//Вперед (Милославское). – 1971. – 17 июня.

Работу местных Советов - на уровень требований дня: Сессия районного Совета депутатов трудящихся // Там же. – 1971. – 22 июня.

Крючкова Л. На земле - хозяином // Приок. правда. – 1973. – 9 июня. [ИП. Бреев] // Очерки истории Рязанской организации КПСС. – М., 1974. – С. 422-423.

Поздняк Е.Н. Иван Петрович Бреев // Рязанская энциклопедия / Гл. ред. В.Н. Федоткин.-Рязань, 1999. – Т. 1. – С. 138.



КУЛЬКОВ
Евстафий Михайлович

Родился 30 октября 1903 г. в с. Мураевня Милославского района. Перед Великой Отечественной войной окончил Ленинградское училище подводного плавания. Служил в г. Севастополе рулевым подлодки. Затем учился в Одесском институте инженеров водного транспорта, военной транспортной академии, по окончании которой был направлен на Каспийскую военную флотилию. В начале Великой Отечественной войны находился в Баку в должности начальника военных сообщений КВФ. Участвовал в боевых действиях на Каспии, Черном море, на Волге в районе Сталинграда.

Осенью 1944 г. возглавил управление военно-транспортной службы на Дунае и в составе Дунайской военной флотилии прошел путь от устья Дуная до Вены, где и встретил день Победы. Военную службу продолжил в составе советских войск в Австрии, Чехословакии, Венгрии, Югославии, Румынии, Болгарии. Начальник морского одела Советского Транспортного Управления в Ираке. Последним местом службы стал Московско-Окский бассейн. В феврале 1961 г. вышел в отставку в звании полковника. Трудовую деятельность закончил в должности старшего инженера в министерстве водного хозяйства и мелиорации РСФСР. Награжден орденами Ленина, Красного Знамени, Красной Звезды, Великой Отечественной войны I и II степени, 13-ю медалями, почетными знаками общественных организаций. До последних дней жизни вел большую военно-научную и патриотическую работу.



Генерал-майор
ЛОБАЧЕВ
Василий Григорьевич

Родился 9 января 1925 г. в д. Борщевка Милославского района Рязанской области. Принимал активное участие в общественной жизни колхоза «Путь Ильича». С 15 лет работал бригадиром в колхозе.

До призыва в Советскую Армию закончил Скопинское военно-строительное училище.

Участвовал в Великой Отечественной войне в составе войск Дальневосточного фронта.

В послевоенный период закончил военно-политическое училище, педагогический институт (заочно) и военно-политическую академию им. Ленина.

Военную службу проходил на различных преподавательских, командных и политических должностях, в основном на территории Украины (г. Броды, г. Золочев, г. Львов, г. Киев). Службу закончил в должности начальника политического отдела внутренних войск МВД СССР по Украинской ССР и Молдавской ССР. Характеризовался как требовательный и заботливый командир, высокоэрудированный и профессионально

подготовленный офицер, чуткий и отзывчивый политработник, открытый, общительный и оптимистичный человек. В 1977г. (1976?) присвоено воинское звание генерал-майор.

Награжден орденами «Знак Почета», Отечественной войны I степени, «За службу Родине» III степени, медалями «За боевые заслуги», «За победу над Германией в Великой Отечественной войне 1941-1945 гг.», «За победу над Японией».

Уволен в запас в 1985 г.

Скончался 17.07.1997 г. Похоронен с воинскими почестями в г. Киеве.



Почетный гражданин Милославского района
МЕЩЕРЯКОВ
Владимир Александрович

Родился 22 марта 1920 года в д. Кумировке Раненбургского уезда Рязанской губернии (ныне Липецкой области) в крестьянской семье. С 1929 по 1936 год учился в неполной средней школе, а в 1938 году после окончания педагогических курсов стал работать учителем, продолжая свое образование заочно в Раненбургском педучилище. В 1943 году был призван в ряды Красной Армии, сражался с фашистами на Курской дуге. В этом же году был демобилизован по причине близорукости. Сменив автомат на указку школьного учителя, до 1974 года работал учителем математики, директором Краснослободской школы. Учительский стаж – 36 лет.

В 1974 году основал музей географа, ботаника, статистика, государственного и общественного деятеля П.П. Семенова-Тян-Шанского в д. Гремячке, Милославского района.

Однажды Петр Петрович Семенов-Тян-Шанский заключил: «Милославская земля есть самое красивое и примечательное место в географическом отношении». И говорил эти слова человек, объехавший добрую половину Евразии. Человек, чье имя стоит в ряду самых светлых умов, рожденных на Рязанской земле, наряду с Циолковским, Павловым, Мичуриным и Есениным.

Благодаря энтузиазму В.А. Мещерякова, музей был открыт к юбилейной дате – 150-летию со дня рождения ученого. За 30 лет работы директором музея Владимир Александрович создал уникальную экспозицию.

Мещеряков посадил вокруг усадьбы березы и кедры, перед отреставрированным зданием появилась внушительная глыба кварцитовидного песчаника – ее Владимир Александрович привез из любимого места Петра Петровича, долины ручья Зеркалы. Старая балка Зеркалы тянется в километре от Гремячки. По одной из версий, свое название получила за красивые зеркальные пруды, от которых сегодня остался небольшой полузаросший водоем. На склонах балки цветут редкие степные травы и лежат диковинные камни — по выражению геологов, кварцитовидные песчаники палеозойской эры. Еще 100 лет назад балку Зеркалы сын Семенова-Тян-Шанского – видный потомственный географ Вениамин Петрович – в числе других 46 территорий России предложил объявить заповедной. Но идея была реализована лишь в 2003 году, когда правительство Рязанской области постановило организовать памятник природы — урочище Зеркалы.

Сам Владимир Александрович жил в часе ходьбы к востоку от музея в деревне Бабенке, и, несмотря на возраст (Мещерякову уже за 90 лет), в ожидании посетителей ежедневно преодолевал пешком расстояние в четыре километра до музея и столько же обратно.

Патриот своего Отечества В.А. Мещеряков был предан родному краю, родным местам, своей малой родине. Своей добросовестностью в любимом деле он снискал любовь и уважение не только в районе, но и далеко за его пределами.

Владимир Александрович был награжден государственными наградами: медалями «За трудовое отличие», «За Победу над Германией в Великой Отечественной войне 1941-1945 гг.». Ему присвоено звание «Заслуженный работник культуры Российской Федерации», дважды заносился на районную Доску Почета, ему первому в районе присвоено звание «Почетный гражданин Милославского района».

Умер 8 июля 2010 года.



СГИБНЕВ
Александр Андреевич

Родился 21 апреля 1924 г. в с. Малом Подовечье Милославского района Рязанской области. На фронте с 1942 года, гв. старший лейтенант, танкист. Участвовал в штурме Берлина. В мирное время выполнял интернациональный долг в Алжире, Афганистане. Тридцать шесть лет проработал специальным корреспондентом газеты «Красная Звезда».

Очерки полковника Сгибнева всегда находили отклик у читателей «Красной Звезды», отличались глубиной содержания, высокими литературными достоинствами.

Вышла книга, посвященная бойцам невидимого фронта «Пришло время рассказать», написанная в соавторстве с М. Кореневским. Удостоен литературной премии имени Михаила Булгакова.

Награжден двумя орденами Отечественной войны I степени, двумя орденами Красной Звезды, орденом «За службу Родине в Вооруженных Силах СССР» III степени, двумя медалями «За боевые заслуги». Удостоен почетного звания «Заслуженный работник культуры РСФСР», полковник в отставке.



Герой социалистического труда
ТРИФОНОВА
Наталья Ивановна
(Горбатова – девичья фамилия)

Родилась 15 августа 1918 г. в деревне Плишкино Касимовского уезда Рязанской губернии (ныне Клепиковский район).

В 1930 г. вместе с родителями приехала в совхоз, который в ту пору назывался «Октябрьский» (позже совхоз «Прогресс» Милославского района). Семья была большая, вот и пришлось пойти работать пастушком. Через три года перешла работать на свиноферму. На заре массового стахановского движения явилась Наталья Ивановна инициатором в борьбе за высокую продуктивность скота. На второй год работы свинаркой сумела так поставить выращивание молодняка скота, что завоевала в совхозе всеобщее уважение, о ней заговорил весь район.

В 1935 г. после окончания зоотехнических курсов Н.И. Трифонова возглавила свиноводческую ферму в совхозе «Прогресс», была избрана членом РК ВЛКСМ, членом бюро райкома комсомола. Наталья Ивановна училась вечерами, учительница местной школы преподавала ей уроки.

В 1941 г. Наталья Ивановна Трифонова ушла добровольцем на фронт. Фронтовые дороги хрупкой девушки пролегли через Брянский фронт, где она была заведующей складом 225 батальона авиационного обслуживания, через второй Прибалтийский фронт. Награждена медалью «За боевые заслуги».

В 1944 г. после ранения находилась в госпитале, а затем вернулась в совхоз «Прогресс».

После войны возглавила бригаду свиноводов в совхозе «Прогресс». Много лет Наталья Ивановна трудилась на этом посту.

Руководимый Натальей Ивановной коллектив уже не фермы, а комплекса с честью носил и ежедневно подтверждал присвоенное в 1967 г. высокое звание «Коллектива коммунистического труда».

Наталья Ивановна – почетный животновод района.

В 1971 г. Н.И. Трифонова делегат XXIV съезда КПСС. На съезде ей присвоено звание Героя Социалистического Труда с вручением ордена Ленина и золотой медали «Серп и Молот».

Наталья Ивановна награждена двумя серебряными медалями ВДНХ, орденом Трудового Красного Знамени.

С 1974 г. находилась на заслуженном отдыхе. Проживала в п. Южном .

Н.И. Трифонова умерла 25 марта 1994 г. Похоронена в п. Милославское.

Литература:

Байматова Л. Дорога без привалов: Рассказ // Вперед. – 1971. – 11 марта. – С. 1.

Беляев Д. Душа коллектива // Колхозная трибуна. – 1961. – 17 мая. – С. 3.

Мельгунов А. Оправданное доверие // Колхозная трибуна. – 1960. – 4 ноября. – С. 2.

Поздняк Е.Н. Трифонова Наталья Ивановна / Гл. ред. Н. Федоткин // Рязанская энциклопедия. – Т. II. - Рязань: Пресса, 2000. – С. 552.

Трифонова Н.И. Горжусь профессией животновода // Вперед. – 1976. – 20 мая. – С. 3.

Трифонова Н.И. Самые счастливые дни // Вперед. – 1971. – 17 апреля. – С. 2.

Трифонова Н.И. Смысл жизни // Вперед. – 1976. – 4 декабря. – С. 2.

ПОИМЕННЫЙ СПИСОК

участников
Великой
Отечественной
войны,
уроженцев и жителей
Милославского района,

ВЕРНУВШИХСЯ С ФРОНТА

А

АБРАМКИН Алексей Николаевич, род. в 1925 г., Рязанская обл., Милославский р-н, с. Воскресенское, на фронте с августа 1943 г.

АБРАМКИН Егор Игнатьевич, род. в 1927 г., Рязанская обл., Милославский р-н, д. Арцибашево, на фронте с декабря 1944 г.

АБРАМКИН Михаил Дмитриевич, род. в 1926 г., на фронте с ноября 1943 г.

АБРАМКИН Николай Иванович, род. в 1925 г., Рязанская обл., Милославский р-н, с. Ново-Александрово, на фронте с августа 1943 г., стрелковая дивизия. Демобилизован в январе 1946 г.

АБРАМКИН Николай Тимофеевич, род. в 1924 г., Рязанская обл., Милославский р-н, д. Воскресенское-2, на фронте с февраля 1942 г.

АБРАМОВ Василий Петрович, род. в 1920 г., Рязанская обл., Милославский р-н, с. Ольшанка, на фронте с 1941 г.

АБРАМОВ Егор Филиппович, род. в 1914 г., Рязанская обл., Милославский р-н, д. Марьино, на фронте с июля 1941 г.

АБРАМОВ Иван Васильевич, род. в 1921 г., Рязанская обл., Милославский р-н, с. Ольшанка, стрелок. После войны работал на шахте. Умер 11.12.2005 г. Похоронен в Рязани.

АБРАМОВ Иван Дмитриевич, род. в 1926 г., Рязанская обл., Милославский р-н, д. Ляпуновка, на фронте с ноября 1943 г.

АБРАМОВ Иван Иванович, род. в 1925 г., Рязанская обл., Милославский р-н, с. Покрово-Гагарино, на фронте с января 1943 г., стрелок. Демобилизован в 1949 г.

АБРАМОВ Иван Павлович, род. в 1927 г., Рязанская обл., Милославский р-н, д. Языковка, на фронте с декабря 1944 г.

АБРАМОВ Иван Филиппович, стрелок, артиллерист. Демобилизован в 1945 г.

АБРАМОВ Николай Алексеевич, род. в 1927 г., Рязанская обл., Милославский р-н, д. Дивилки, на фронте с декабря 1944 г.

АБРАМОВ Николай Дмитриевич, род. в 1923 г., Рязанская обл., Милославский р-н, д. Ляпуновка, на фронте с января 1942 г.

АБРАМОВ Николай Николаевич, род. в 1925 г., Рязанская обл., Милославский р-н, д. Ляпуновка, на фронте с января 1943 г.

АБРАМОВ Павел Филиппович, род. в 1907 г., на фронте с июля 1941 г.

АБРАМОВ Петр Антонович, на фронте с июня 1941 г. по июль 1943 г., зенитный артиллерийский полк, артиллерист.

АБРАМОВ Филипп Иванович, род. в 1892 г., Рязанская обл., Милославский р-н, с. Озерки, на фронте с декабря 1942 г.

АБРОСИМОВ Андрей Андреевич, род. в 1906 г., Рязанская обл., Милославский р-н, с. Чернава, на фронте с сентября 1942 г.

АБРОСИМОВ Владимир Андреевич, род. в 1925 г., Рязанская обл., Милославский р-н, с. Чернава, на фронте с января 1943 г.

АБУБАКИРОВ Хисям Салахудинович, на фронте с июня 1941 г. по октябрь 1941 г., стрелок.

АБУШЕНКО Борис Антонович, род. в 1925 г., Воронежская обл., на фронте с июля 1943 г.

АВДЕЕВ Анатолий Степанович, род. в 1927 г., Рязанская обл., Милославский р-н, д. Покрово-Шишкино, на фронте с ноября 1944 г.

АВДЕЕВ Андрей Петрович, род. в 1923 г., Рязанская обл., Милославский р-н, с. Чернава, на фронте с октября 1941 г.

АВДЕЕВ Василий Петрович, род. в 1924 г., Рязанская обл., Милославский р-н, д. Карасевка, на фронте с сентября 1942 г. по май 1945 г., артиллерист, танкист. Демобилизован в 1945 г.

АВДЕЕВ Михаил Петрович, род. в 1924 г., Рязанская обл., Милославский р-н, д. Бугровка, на фронте с сентября 1942 г.

АВДЕЕВ Николай Дмитриевич, род. в 1924 г., Рязанская обл., Милославский р-н, д. Ляпуновка, на фронте с сентября 1942 г.

АВДЕЕВ Петр Акимович, род. в 1898 г., Рязанская обл., Милославский р-н, с. Бугровка, на фронте с октября 1941 г.

АВДЕЕВ Семен Иванович, род. в 1920 г., на фронте с сентября 1941 г.

АВДЕЕВ Федор Сергеевич, род. в 1896 г., Рязанская обл., Милославский р-н, с. Бугровка, на фронте с октября 1941 г.

АВДЕЕВА Анна Андреевна, род. в 1919 г., Рязанская обл., Милославский р-н, д. Прямоглядово, на фронте с октября 1943 г.

АВДОНИН Алексей Ефимович, род. в 1924 г., Рязанская обл., Милославский р-н, д. Казначеевка, на фронте с августа 1942 г., минометчик. Демобилизован в 1945 г.

АВДОНИН Дмитрий Васильевич, род. в 1925 г., Рязанская обл., Милославский р-н, с. Мураевня, на фронте с января 1943 г.

АВДОНИН Иван Васильевич, род. в 1923 г., Рязанская обл., Милославский р-н, с. Мураевня, на фронте с января 1942 г.

АВДОНИН Петр Васильевич, род. в 1919 г., Рязанская обл., Милославский р-н, с. Мураевня. В Красную Армию призван в ноябре 1939 г.

АВДЮШКИН Алексей Ермолович, род. в 1914 г. Призван в Красную Армию в апреле 1941 г., отдельный аэродромный батальон. Демобилизован в ноябре 1945 г.

АВДЮШКИН Илья Ермолаевич, род. в 1909 г., Рязанская обл., Милославский р-н, с. Чернава, на фронте с октября 1941 г.

АВДЮШКИН Михаил Егорович, на фронте с августа 1941 г.

АВДЮШКИН Сергей Ермолаевич, род. в 1921 г., Рязанская обл., Милославский р-н, с. Чернава, на фронте с сентября 1941 г.

АВЕРИН Борис Михайлович, род. в 1926 г., Рязанская обл., Милославский р-н, д. Бабарыкино, на фронте с января 1944 г.

АВЕРИН Василий Михайлович, род. в 1919 г., Рязанская обл., Милославский р-н, д. Бабарыкино. В Красную Армию призван в сентябре 1939 г.

АВЕРИН Виктор Сергеевич, род. в 1920 г., Рязанская обл., Милославский р-н, д. Трухачевка, на фронте с января 1941 г.

АВЕРИН Сергей Петрович, на фронте с 1941 г., стрелковый полк. Демобилизован в ноябре1945 г.

АВЕРИН Сергей Тихонович, род. в 1906 г., Рязанская обл., Милославский р-н, с. Топилы, на фронте с мая 1942 г.

АВЕРЬЯНОВ Михаил Ефимович, род. 28.12.1916 г., Рязанская обл., Милославский р-н, с. Спасское. Участник Сталинградской битвы.

АВИЛОВ Александр Владимирович, род. в 1924 г., Рязанская обл., Милославский р-н, с. Змеевка, на фронте с августа 1942 г.

АВИЛОВ Алексей Яковлевич, род. в 1927 г., Рязанская обл., Милославский р-н, с. Дубровка, на фронте с ноября 1944 г.

АВИЛОВ Анатолий Иванович, род. в 1925 г., Рязанская обл., Милославский р-н, д. Кочугуро-Выселки, на фронте с января 1943 г.

АВИЛОВ Андрей Васильевич, род. в 1906 г., Рязанская обл., Милославский р-н, с. Змеевка, на фронте с марта 1942 г.

АВИЛОВ Владимир Пантелеевич, род. в 1926 г., Рязанская обл., Милославский р-н, д. Дубровка, на фронте с ноября 1943 г.

АВИЛОВ Петр Ильич, род. в 1922 г., Рязанская обл., Милославский р-н, с. Змеевка, на фронте с апреля 1943 г.

АГАЛЬЦОВ Василий Семенович, род. в 1912 г., Рязанская обл., Милославский р-н, с. Чернава, на фронте с марта 1943 г.

АГАЛЬЦОВ Григорий Иосифович, род. в 1894 г. Рязанская обл., Милославский р-н, д. Михайловка, на фронте с ноября 1942 г.

АГАПОВ Александр Петрович, род. в 1926 г., Рязанская обл., Милославский р-н, с. Покрово-Шишкино, на фронте с ноября 1943 г.

АГАПОВ Андрей Никитович, род. в 1902 г., Рязанская обл., Милославский р-н, с. Липяги, на

фронте с сентября 1942 г.

АГАПОВ Василий Андреевич, род. в 1924 г., Рязанская обл., Милославский р-н, с. Липяги, на фронте с августа 1942 г.

АГАПОВ Василий Петрович, род. в 1926 г., Рязанская обл., Милославский р-н, с. Воскресенское-1, на фронте с ноября 1943 г.

АГАПОВ Емельян Сергеевич, на фронте с августа 1941 г. по август 1942 г., стрелок.

АГАПОВ Николай Андреевич, род. в 1925 г., Рязанская обл., Милославский р-н, д. Покрово-Шишкино, на фронте с января 1943 г.

АГАПОВ Николай Николаевич, род. в 1925 г., на фронте с января 1943 г.

АГАПОВ Степан Сергеевич, род. в 1923 г., Рязанская обл., Милославский р-н, с. Воскресенское-1, на фронте с января 1942 г., стрелок, артиллерист. Демобилизован в октябре 1946 г.

АГАПОЧКИН Василий Мартынович, род. в 1922 г., Рязанская обл., Милославский р-н, с. Чернава, стрелок, разведчик. На фронте с 1941 г. Демобилизован в мае 1945 г.

АГАПОЧКИН Иван Николаевич, на фронте с июня 1941 г.

АГАПОЧКИН Петр Дмитриевич, род. в 1913 г., Рязанская обл., Милославский р-н, с. Чернава, на фронте с ноября 1942 г.

АГАПОЧКИН Сергей Иванович, род. в 1923 г., Рязанская обл., Милославский р-н, с. Чернава, на фронте с ноября 1941 г.

АГАПОЧКИНА Анна Андреевна, род. в 1920 г., Рязанская обл., Милославский р-н, с. Чернава, на фронте с мая 1942 г.

АГАФОНОВ Алексей Алексеевич, род. 26.04.1922 г., Рязанская обл., Милославский р-н, д. Кочугуро-Выселки, на фронте с декабря 1942 г., рядовой, артиллерист, тяжело ранен. Демобилизован в1944 г. по ранению. Награжден орденом Отечественной войны I степени, медалями «За отвагу», «За победу над Германией в Великой Отечественной войне 1941-1945 гг.» Умер 14.04.1944 г.

АГАФОНОВ Алексей Егорович, род. в 1913 г., Рязанская обл., Милославский р-н, с. Богородицкое, на фронте с августа 1941 г.

АГАФОНОВ Иван Васильевич, род. в 1926 г., Рязанская обл., Милославский р-н, д. Федяевка, на фронте с ноября 1943 г.

АГАФОНОВ Илья Васильевич, род. в 1924 г., Рязанская обл., Милославский р-н, с. Богородицкое, на фронте с августа 1942 г.

АГАФОНОВ Николай Михеевич, род. в 1906 г., Рязанская обл., Милославский р-н, с. Богородицкое, на фронте с сентября 1941 г.

АГАФОНОВ Сергей Егорович, род. в 1924 г., Рязанская обл., Милославский р-н, с. Богородицкое, на фронте с августа 1942 г.

АГЕЕВ Аркадий Андреевич, род. в 1925 г., Рязанская обл., Милославский р-н, д. Горюшкино, на фронте с января 1943 г.

АГЕЕВ Василий Андреевич, род. в 1924 г., Рязанская обл., Милославский р-н, д. Сергиевка, на фронте с сентября 1942 г.

АГЕЕВ Дмитрий Степанович, род. в 1925 г., Рязанская обл., Милославский р-н, д. Горюшкино, на фронте с января 1943 г.

АГЕЕВ Иван Михайлович, род. в 1923 г., Рязанская обл., Милославский р-н, д. Курбатово, на фронте с января 1942 г.

АГЕЕВ Николай Андреевич, род. в 1921 г., Рязанская обл., Милославский р-н, д. Горюшкино. В Красную Армию призван в сентябре 1940 г.

АГЕЕВ Сергей Иванович, род. в 1924 г., Рязанская обл., Милославский р-н, д. Курбатово, на фронте с августа 1942 г.

АГЕЕВ Федор Иванович, род. в 1926 г., Рязанская обл., Милославский р-н, с. Сергиевское, на фронте с ноября 1943 г.

АКАТОВ Василий Егорович, род. в 1899 г., Рязанская обл., Милославский р-н, с. Марьино, на фронте с июля 1942 г.

АКЕЛИН Алекс. Никит., род. в 1909 г., Рязанская обл., Милославский р-н, с. Павловское, на фронте с января 1942 г.

АКЕЛИН Александр Васильевич, род. в 1908 г., Рязанская обл., Милославский р-н, с. Чернава, на фронте с октября 1941.

АКЕЛИН Алексей В., род. в 1920 г., Рязанская обл., Милославский р-н, с. Чернава, на фронте с июня 1941 г.

АКЕЛИН Иван Семенович, род. в 1925 г., Рязанская обл., Милославский р-н, с. Павловское, на фронте с марта 1943 г.

АКЕЛИН Иван Филиппович, род. в 1913 г., Рязанская обл., Милославский р-н, с. Павловское, на фронте с сентября 1941 г .

АКЕЛИН Николай Иванович,

род. в 1906 г., Рязанская обл., Милославский р-н, д. Кикино, на фронте с июля 1941 г.

АКЕЛИН Николай Николаевич, род. в 1925 г., Рязанская обл., Милославский р-н, д. Кикино, на фронте с января 1943 г.

АКЕЛИН Степан Иванович, род. в 1902 г., Рязанская обл., Милославский р-н, д. Кикино, на фронте с октября 1941 г.

АКИМКИН Виктор Петрович, род. в 1926 г., Рязанская обл., Милославский р-н, с. Воскресенское-2, на фронте с ноября 1943 г.

АКИМОВ Анатолий Михайлович, род. в 1926 г., Рязанская обл., Милославский р-н, д. Трухачевка, на фронте с ноября 1943 г.

АКИМОВ Иван Платонович, род. в 1910 г., на фронте с августа 1941 г.

АКИМОВ Кузьма Платонович, род. в 1901 г., Рязанская обл., Милославский р-н, с. Боршевое, на фронте с октября 1941 г.

АКИМОВ Николай Николаевич, род. в 1919 г., Рязанская обл., Милославский р-н, д. Давлетьево. В Красную Армию призван в январе 1940 г.

АКИМОВ Николай Федорович, род. в 1927 г., Рязанская обл., Милославский р-н, д. Петрушино, на фронте с марта 1945 г.

АКИМОВ Степан Кузьмич, род. в 1921 г., Рязанская обл., Милославский р-н, д. Кочугуро-Выселки. В Красную Армию призван в сентябре 1940 г.

Герой Российской Федерации АКИМОВА Александра Федоровна, род. 5.05.1922 г., Рязанская обл., Скопинский р-н, с. Петрушино. Вскоре семья переехала в с. Чернаву. На фронте с октября 1941 г. по 1945 г., штурман авиационного полка. Награждена двумя орденами Отечественной войны I степени, орденами Ленина, Отечественной войны II степени, Красного Знамени, Красной Звезды.

АКИНИН Алексей Николаевич, род. в 1925 г., Рязанская обл., Милославский р-н, с. Ново-Александрово, на фронте с сентября 1943 г.

АКИНИН Алексей Петрович.

АКИНИН Василий Петрович, род. в 1927 г., Рязанская обл., Милославский р-н, с. Ново-Александрово, на фронте с декабря 1944 г.

АКИНИН Михаил Федорович, на фронте с июля 1941 г.

АКИНИН Николай Иванович, род. в 1926 г., Рязанская обл., Милославский р-н, с. Ново-Александрово, на фронте с ноября 1943 г.

АКИНИН Николай Федорович, род. в 1905 г., Рязанская обл., Милославский р-н, с. Ново-Александрово, на фронте с сентября 1944 г.

АКИНИН Сергей Васильевич, род. в 1927 г., Рязанская обл., Милославский р-н, с. Архангельское, на фронте с декабря 1944 г.

АКИШИН Василий Самойлович, род. в 1924 г., Рязанская обл., Милославский р-н, д. Чернавские Выселки, на фронте с августа 1942 г.

АКСЕНОВ Александр Кузьмич, род. в 1902 г., Рязанская обл., Милославский р-н, с. Ново-Александрово, на фронте с сентября 1941 г.

АКСЕНОВ Ефим Кузьмич, род. в 1910 г., на фронте с августа 1941 г.

АКСЕНОВ Иван Алексеевич, род. в 1925 г., Рязанская обл., Милославский р-н, д. Ивановщино, на фронте с января 1943 г.

АКСЕНОВ Иван Петрович, род. в 1903 г., Рязанская обл., Милославский р-н, с. Озерки, на фронте с декабря 1942 г.

АКСЕНОВ Иван Семенович, род. в 1903 г., Рязанская обл., Милославский р-н, с. Озерки, на фронте с июня 1943 г.

АКСЕНОВ Михаил Ильич, род. в 1925 г., Рязанская обл., Милославский р-н, с. Покрово-Гагарино, на фронте с января 1943 г.

АКУЛИН Гаврил Иванович, род. в 1900 г., Рязанская обл., Милославский р-н, с. Жерновки, на фронте с октября 1942 г.

АКУЛИН Ефим Иванович, на фронте с июля 1941 г.

АКУЛИН Филипп Иванович, род. в 1906 г., Рязанская обл., Милославский р-н, с. Жерновки, на фронте с июля 1944 г.

АЛЕКСАНДРОВ Александр Митрофанович, род. в 1920 г., г. Мо-

сква, на фронте с октября 1942 г.

АЛЕКСАНДРОВ Василий Семенович, род. в 1906 г., Пензенская обл., на фронте с декабря 1941 г.

АЛЕКСАНДРОВ Иван Васильевич, род. в 1927 г., Рязанская обл., Милославский р-н, д. Екатериновка, на фронте с ноября 1944 г.

АЛЕКСАНДРОВ Сергей Валентинович, род. в 1925 г., Рязанская обл., Милославский р-н, с. Архангельское, на фронте с января 1943 г.

АЛЕКСЕЕВ Александр Алексеевич, род. в 1910 г., Рязанская обл., Милославский р-н, д. Гаи, на фронте с апреля 1943 г.

АЛЕКСЕЕВ Алексей Васильевич, род. в 1921 г., Рязанская обл., Милославский р-н, д. Дегтярка, на фронте с ноября 1943 г.

АЛЕКСЕЕВ Алексей Иванович, на фронте с ноября 1943 г., артиллерист. Демобилизован в августе 1946 г.

АЛЕКСЕЕВ Данила Васильевич, на фронте с ноября 1944 г., артиллерист. Демобилизован в мае 1945 г.

АЛЕКСЕЕВ Егор Павлович, род. в 1918 г., Рязанская обл., Милославский р-н, с. Воейково. Призван в Красную Армию в январе 1941 г., артиллерист, 236-й армейский зенитно-артиллерийский полк. Награжден орденом Отечественной войны II степени, медалями «За боевые заслуги», «За победу над Германией в Великой Отечественной войне 1941-1945 гг.». Демобилизован в мае 1946 г. Умер 26.08.2002 г.



АЛЕКСЕЕВ Иван Михайлович, род. 25.04.1925 г., Рязанская обл., Милославский р-н, д. Спасские Выселки. На фронте с 1943 г., ст. сержант, командир стрелкового отделения, разведчик, тяжело ранен. Воевал на 2-м Белорусском фронте. Участвовал в Курской битве, освобождении Кавказа, городов Орел, Белгород. Награжден медалью «За боевые заслуги». Демобилизован 10.04.1944 г. После войны работал бригадиром комплексной бригады, парикмахером.



АЛЕКСЕЕВ Николай Алексеевич, род. в 1913 г., Рязанская обл., Милославский р-н, д. Гаи, на фронте с сентября 1941 г.

АЛЕКСЕЕВ Павел Алексеевич, род. в 1904 г., Рязанская обл., Милославский р-н, д. Гаи, на фронте с сентября 1941 г.

АЛЕКСЕЕВ Петр Владимирович, род. в 1923 г., Рязанская обл., Милославский р-н, с. Воейково, на фронте с мая 1942 г., стрелок. Воевал на Воронежском фронте, участвовал в Сталинградской битве. Демобилизован в ноябре 1945 г. Умер 26.06.1998 г.

АЛЕКСЕЕВ Сергей Сергеевич, род. в 1924 г., Рязанская обл., Милославский р-н, совхоз «Октябрь», на фронте с сентября 1942 г.

АЛЕКСЕЕВ Тимофей Иванович, истребительный противотанковый артполк, на фронте с декабря 1942 г. Демобилизован в апреле 1948 г.

АЛЕКСЕЕНКО Григорий Степанович, род. в 1922 г., Одесская обл., Николаевский р-н, д. Софиевка, на фронте с декабря 1941 г. Награжден орденом Отечественной войны II степени.

АЛЕНИН Андрей Андреевич, род. в 1920 г., Рязанская обл., Милославский р-н, д. Кочугуро-Выселки. В Красную Армию призван в сентябре 1940 г.

АЛЕНИН Иван Андреевич, род. в 1909 г., Рязанская обл., Милославский р-н, д. Кочугуро-Выселки, на фронте с июля 1941 г. по 1945 г. Воевал на Западном фронте, участвовал в обороне Москвы. Награжден орденом Красной Звезды, медалями «За оборону Москвы», «За победу над Германией в Великой Отечественной войне 1941-1945 гг.». После войны работал в совхозе «КИМ». Умер 15.03.1995 г.

АЛЕНИН Иван Корнеевич, род. в 1925 г., Рязанская обл., Милославский р-н, д. Кочугуро-Выселки, на фронте с января 1943 г.

АЛЕНИН Иван Михайлович, род. в 1908 г., Рязанская обл., Милославский р-н, п. Копи, на фронте с декабря 1942 г.

АЛЕНИН Иван Тихонович, род.

28.01.1924 г., Рязанская обл.,



Милославский р-н, д. Кочугуро-Выселки, санбат, 190-й стрелковый полк, мл. сержант, командир отделения, на фронте с августа 1942 г., ранен. Участвовал в обороне Москвы. Демобилизован в 1945 г. Награжден орденом Отечественной войны II степени, медалями «За победу над Японией», «За победу над Германией в Великой Отечественной войне 1941-1945 гг.». После войны работал зав. столовой на ЯМ 401/1 п.Центральный. Умер 3.09.2006 г. Похоронен в с. Поляны Скопинского р-на.

АЛЕНИН Леонтий Тихонович, род. в 1920 г., Рязанская обл., Милославский р-н, д. Кочугуро-Выселки. В Красную Армию призван в сентябре 1940 г.

АЛЕНИН Михаил Федотович, род. в 1919 г., Рязанская обл., Милославский р-н, с. Кочугуро-Выселки. В Красную Армию призван в январе 1940 г.

АЛЕНИН Николай Федотович, род. в 1923 г., Рязанская обл., Милославский р-н, с. Кочугуро-Выселки, на фронте с ноября 1941 г.

АЛЕНИН Павел Никитович, род. в 1922 г., Рязанская обл., Милославский р-н, с. Липяги, на фронте с марта 1942 г.

АЛЕНЧЕВ Григорий Иванович, род. в 1922 г., Рязанская обл., Милославский р-н, д. Сухорожня, танкист, на фронте с июля 1943 г. Демобилизован в ноябре 1943 г.

АЛЕШИН Александр Петрович, род. в 1925 г., Рязанская обл., Милославский р-н, с. Озерки, на фронте с марта 1943 г.

АЛЕШИН Александр (Алексей) Акимович. В Красную Армию призван в с января 1941 г., на фронте с первых дней войны.

АЛЕШИН Алексей Арсентьевич, род. в 1917 г., Рязанская обл., Милославский р-н, с. Чернава, на фронте с июня 1941 г.

АЛЕШИН Василий Артемович, род. в 1899 г., Рязанская обл., Милославский р-н, с. Чернава, на фронте с октября 1941 г.

АЛЕШИН Василий Кузьмич, род. в 1925 г., Рязанская обл., Милославский р-н, с. Чернава, на фронте с января 1943 г.

АЛЕШИН Гаврил Никитович, род. в 1911 г., Рязанская обл., Милославский р-н, с. Чернава, на фронте с февраля 1943 г.

АЛЕШИН Геннадий Иванович, род. в 1913 г., г. Москва, на фронте с мая 1943 г.

АЛЕШИН Егор Михайлович, род. в 1922 г., Рязанская обл., Милославский р-н, д. Кочугуро-Выселки, на фронте с октября 1941 г.

АЛЕШИН Иван Григорьевич, род. в 1926 г., Рязанская обл., Милославский р-н, д. Буково, на фронте с ноября 1943 г.

АЛЕШИН Иван Петрович, род. в 1925 г., Рязанская обл., Милославский р-н, д. Измайлово, на фронте с января 1943 г.

АЛЕШИН Игнатий Иванович, род. в 1911 г., Рязанская обл., Милославский р-н, с. Княжи, на фронте с марта 1942 г.

АЛЕШИН Илья Васильевич, род. в 1926 г., Рязанская обл., Милославский р-н, с. Озерки, на фронте с ноября 1943 г.

АЛЕШИН Константин Кузьмич, на фронте с июля 1941 г.

АЛЕШИН Лука Михайлович, род. в 1904 г., на фронте с августа 1941 г.

АЛЕШИН Николай Акимович, род. в 1925 г., Рязанская обл., Милославский р-н, с. Чернава, на фронте с января 1943 г.

АЛЕШИН Николай Сергеевич, род. в 1920 г., Рязанская обл., Милославский р-н, с. Чернава, на фронте с октября 1941 г.

АЛЕШИН Николай Тихонович, род. в 1926 г., Рязанская обл., Милославский р-н, с. Чернава, на фронте с ноября 1943 г.

АЛЕШИН Павел Никитович, род. в 1922 г., Рязанская обл., Милославский р-н, с. Липяги, на фронте с октября 1941 г.

АЛЕШИН Семен Васильевич, род. в 1926 г., Рязанская обл., Милославский р-н, с. Чернава, на фронте с ноября 1943 г.

АЛЕШИН С. С., на фронте с ноября 1941 г.

АЛЕШИН Федот Михайлович, род. в 1915 г., на фронте с 07.05.1942 г., стрелковый полк. Демобилизован 13.07.42 г.

АЛИКБЕРОВ Аликбер Мусаевич, род. в 1914 г., на фронте с октября 1944 г.

АЛИМОВ Алексей Трифонович, род. в 1926 г., Рязанская обл., Милославский р-н, с. Липяги, на фронте с ноября 1943 г.

АЛИМОВ Сергей Яковлевич, род. в 1922 г., Рязанская обл., Милославский р-н, с. Липяги, на фронте с октября 1941 г.

АЛИМОВ Трифон Гаврилович, род. в 1894 г., Рязанская обл., Милославский р-н, с. Липяги, на фронте с января 1943 г.

АЛЛЯННЫХ Василий Андреевич, род. в 1899 г., Рязанская обл., Милославский р-н, с. Чернава, на фронте с октября 1941 г.

АЛМАНОВ Сергей Григорьевич, род. в 1926 г.

АЛПАТОВ Александр Матвеевич, род. в 1924 г., Рязанская обл., Милославский р-н, с. Павловское, на фронте с августа 1942 г.

АЛПАТОВ Алексей Михайлович, род. в 1925 г., Рязанская обл., Милославский р-н, д. Рано-Верхи, на фронте с января 1943 г.

АЛПАТОВ Матвей Иванович, род. в 1892 г., Рязанская обл., Милославский р-н, п. Копи, на фронте с июня 1943 г.

АЛПАТОВ Федор Иванович, род. в 1903 г., Рязанская обл., Милославский р-н, с. Павловское, на фронте с августа 1941 г.

АЛТУХОВ Илья Сергеевич, род. в 1925 г., Воронежская обл., на фронте с июля 1943 г.

АЛТУХОВ Петр Алексеевич, род. в 1923 г., на фронте с ноября 1941 г.

АЛФЕРОВ Сергей Ник., род. в 1920 г., Рязанская обл., Милославский р-н, с. Потапово, на фронте с июня 1941 г.

АЛФЕРОВА Мария Ивановна, род. в 1923 г., Рязанская обл., Милославский р-н, с. Чернава, на фронте с апреля 1942 г.

АЛЯКИН Николай Федорович, род. в 1908 г., Казанская обл., на фронте с декабря 1941 г.

АМЕЛИН Василий Васильевич, род. в 1923 г., Рязанская обл., п. Милославское. Награжден орденом Отечественной войны I степени.

АМЕЛИН Василий Васильевич, род. в 1923 г., Рязанская обл., п. Милославское. Награжден орденом Отечественной войны I степени.

АМОВСКИЙ Василий Александрович, род. в 1918 г., Винницкая обл., на фронте с декабря 1941 г.

АНАНЬЕВ Василий Иванович, род. в 1926 г., Рязанская обл., Милославский р-н, с. Змеевка, на фронте с апреля 1944 г.

АНАНЬЕВ Иван Михайлович, род. в 1923 г., Рязанская обл., Милославский р-н, с. Змеевка, на фронте с октября 1941 г.

АНАНЬЕВ Иван Семенович, род. 13.08.1909 г., Рязанская обл., Милославский р-н, с. Змеевка, на фронте с декабря 1941 г. Демобилизован в 1945 г. Награжден медалями «За отвагу», «За боевые заслуги», «За освобождение Варшавы», «За победу над Германией в Великой Отечественной войне 1941-1945 гг.». Умер 17.08.1969 г.



Из воспоминаний дочери: «Отец не любил много рассказывать о войне. Для него это были тяжелые воспоминания. Помню небольшие отрывки из его рассказов. Он говорил об отношениях в своем полку и в своей роте. Все относились друг к другу, как к родным. Например, летом 1943 года во время ожесточенного боя за г. Бобруйск, его спас товарищ. Со стороны немецких позиций во время боя велся огонь и, когда отец поднялся из окопа, его со словами «ложись» дернул за руку боец, сосед по окопу. Фуражка была прострелена на вылет, а отец остался жив. После освобождения города Бобруйска, речушка была покрыта кровью солдат, а в их полку осталось 10 человек.

После войны отец всегда занимался самообразованием, следил за новостями, каждый день прочитывал газету «Правда» и местную газету. Окончил Высшую партийную

школу. Нас в семье было четверо детей, и отец никогда не повышал голоса на нас».

АНАНЬЕВ Ник. Ив., род. в 1922 г., Рязанская обл., Милославский р-н, с. Змеевка, на фронте с марта 1942 г.

АНАНЬЕВ Николай Трофимович, род. 20.06.1925 г., Рязанская обл., Милославский р-н, с. Змеевка, на фронте с января 1943 г., ст. сержант, наводчик, командир отделения, ранен. Участвовал в битве на Курской дуге. Награжден орденом Отечественной войны I степени, медалями «За отвагу», «За боевые заслуги», «За доблесть и отвагу», «За взятие Вены», «За победу над Германией в Великой Отечественной войне 1941-1945 гг.». Демобилизован в апреле 1950 г. После войны проживал в г. Химки Московской обл., работал в горячем цехе завода им. Лихачева. Умер 25.05.2002 г. Похоронен в Московской обл.



Из воспоминаний сестры Ключниковой Раисы Трофимовны: «... брат был с ранних лет единственным мужчиной в семье и опорой матери... Николай Трофимович участвовал в боях на Курской дуге, но не мог без слез рассказывать о тех днях. Только повторял: «Страшное время было, не дай Бог снова такое повторится...».

АНАШКИН Александр Иванович, на фронте с апреля 1943 г., сапер. Демобилизован в мае 1945 г.

АНАШКИН Алексей Егорович, род. в 1926 г., Рязанская обл., Милославский р-н, с. Павловское, на фронте с ноября 1943 г.

АНАШКИН Григорий Федорович, род. в 1902 г., Рязанская обл., Милославский р-н, с. Павловское, на фронте с сентября 1941 г.

АНАШКИН Иван Егорович, род. в 1923 г., Рязанская обл., Милославский р-н, с. Павловское, на фронте с октября 1942 г.

АНАШКИН Михаил Егорович, стрелок, на фронте с 1941 г. по 1942 г.

АНАШКИН Петр Ефимович, на фронте с июля 1941 г.

АНАШКИН Петр Иванович, род. в 1926 г., Рязанская обл., Милославский р-н, с. Липяги, на фронте с ноября 1943 г.

АНАШКИН Федор Петрович, род. в 1905 г., Рязанская обл., Милославский р-н, с. Липяги, на фронте с сентября 1941 г.

АНДРЕЕВ Александр Николаевич, род. в 1927 г., Рязанская обл., Милославский р-н, совхоз «Прогресс», на фронте с декабря 1944 г.

АНДРЕЕВ Алексей Иванович, род. в 1924 г., на фронте с мая 1944 г., стрелковый полк, Демобилизован в феврале 1945 г.

АНДРЕЕВ Алексей Павлович, род. в 1927 г., Рязанская обл., Милославский р-н, д. Ермоловка, на фронте с ноября 1944 г.

АНДРЕЕВ Алексей Семенович, род. в 1925 г., Рязанская обл., Милославский р-н, с. Спасское, на фронте с 1943 г., ранен. Демобилизован 1943 г. Награжден медалями «За отвагу», «За победу над Германией в Великой Отечественной войне 1941-1945 гг.». После войны работал зав. складом в колхозе «Рассвет». Умер 11.11.1988 г.



АНДРЕЕВ Василий Иванович, род. в 1921 г., Рязанская обл., Милославский р-н, с. Спасское. В Красную Армию призван в феврале 1940 г.

АНДРЕЕВ Василий Павлович, род. в 1924 г., Рязанская обл., Милославский р-н, д. Бугровка, на фронте с сентября 1942 г.

АНДРЕЕВ Василий Прокофьевич, род. в 1920 г., Рязанская обл., Милославский р-н, д. Ольшанка. В Красную Армию призван в сентябре 1940 г.

АНДРЕЕВ Дмитрий Иванович, на фронте с июня 1941 г.

АНДРЕЕВ Дмитрий Семенович, род. в 1921 г., Рязанская обл., Милославский р-н, с. Спасское. До начала войны служил пограничником на Дальнем востоке. В 1942 году направлен на Первый Украинский фронт, командир артиллерийского орудия. С боями дошел до



города Лиепая, был тяжело ранен. После возвращения из госпиталя воевал на Ленинградском фронте. В июле 1944 года снова тяжело ранен. В госпитале находился около года. После излечения направлен во 2-й отдельный автомобильный полк. Награжден орденом Красной Звезды, медалью «За победу над Германией в Великой Отечественной войне 1941-1945 гг.». Демобилизован в 1945 г. После войны работал председателем колхоза «Верный путь». Умер 11.11.1999 г.

АНДРЕЕВ Егор Иванович, род. в 1913 г., на фронте с ноября по декабрь 1941 г., стрелковый полк.

АНДРЕЕВ Иван Максимович, род. в 1911 г., Рязанская обл., Милославский р-н, с. Бугровка, на фронте с октября 1944 г.

АНДРЕЕВ Иван Петрович, род. в 1924 г., Рязанская обл., Милославский р-н, с. Спасское.

АНДРЕЕВ Иван Яковлевич, род. в 1925 г., Рязанская обл., Милославский р-н, д. Ермоловка, на фронте с января 1943 г.

АНДРЕЕВ Михаил Терентьевич, род. в 1923 г., на фронте с октября 1941 г. по февраль 1943 г., артиллерийский полк, стрелковый полк.

АНДРЕЕВ Никита Иванович, род. в 1910 г., Рязанская обл., Милославский р-н, с. Спасское, на фронте с апреля 1943 г., минометный полк, дважды ранен. Демобилизован в мае 1945 г. После войны работал плотником в колхозе «Верный путь». Умер 11.11.1993 г.

АНДРЕЕВ Николай Никитович, род. в 1913 г., на фронте с июля 1941 г.

АНДРЕЕВ Николай Семенович, род. в 1926 г., Рязанская обл., Милославский р-н, с. Ермоловка, на фронте с ноября 1943 г.

АНДРЕЕВ П. М. В Красную Армию призван в мае 1941 г.

АНДРЕЕВ Павел Иванович, род. в 1893 г., Рязанская обл., Милославский р-н, с. Бугровка, на фронте с января 1943 г.

АНДРЕЕВ Петр Петрович, род. в 1926 г., Рязанская обл., Милославский р-н, д. Ермоловка, на фронте с ноября 1943 г.

АНДРЕЕВ Семен Михайлович, род. в 1920 г., Рязанская обл., Милославский р-н, с. Спасское. В Красную Армию призван в феврале 1939 г.

АНДРЕЕВ Сергей Петрович, род. в 1919 г., Рязанская обл., Милославский р-н, д. Ермоловка, на фронте с 1941 г., зенитчик. Участвовал в освобождении Бессарабии. Награжден орденом Красной Звезды. Демобилизован в 1945 г. После войны работал в совхозе «Архангельский». Умер 2.03.1978 г.

АНДРЕЕВ Тимофей Яковлевич, род. в 1897 г., Рязанская обл., Милославский р-н, д. Потапово, на фронте с октября 1941 г.

АНДРИАНОВ Дмитрий Михайлович, род. в 1917 г., Рязанская обл., Милославский р-н, с. Змеевка, на фронте с июля 1941 г., отдельный артиллерийский зенитный дивизион. Демобилизован в мае 1945 г. После войны работал в колхозе «Стальной молот».

АНДРИАНОВА Ольга Андреевна. До войны училась в Рязанской школе штурманов. На фронте с 1941 г., авиационный батальон. Предотвратила массовое отравление солдат, поймав диверсантку, которая отравила пищу. Награждена за бдительность медалью «За отвагу». Демобилизована в 1945 г. После войны работала учителем Архангельской школы. Похоронена в Краснодарском крае.



АНДРИЯНОВ Елисей Петрович, род. в 1894 г. Рязанская обл., Милославский р-н, с. Змеевка, на фронте с мая 1942 г.

АНДРИЯХИН Дмитрий Иванович, род. в 1925 г., Рязанская обл., Милославский р-н, с. Марьино, на фронте с января 1943 г.

АНДРИЯХИН Иван Трофимович, род. в 1905 г., Рязанская обл., Милославский р-н, д. Марьино, на фронте с сентября 1942 г.

АНДРИЯХИН Михаил Мартынович, на фронте с июля 1941 г.

АНДРИЯХИН Петр Иванович, род. в 1926 г., Рязанская обл., Милославский р-н, д. Елизаветино, на фронте с ноября 1943 г.

АНДРЮКОВ Иван Алексеевич, род. в 1923 г., Рязанская обл.,

Милославский р-н, д. Ольхи, на фронте с ноября 1941 г.

АНДРЮКОВ Петр Никитович, на фронте с августа 1941 г.

АНДРЮХИН Андрей Яковлевич, род. в 1889 г., Рязанская обл., Милославский р-н, с. Жерновки, на фронте с сентября 1943 г.

АНДРЮХИН Иван Борисович, на фронте с января 1944 г., стрелковый полк. Демобилизован в ноябре 1945 г.

АНДРЮХИН Иван Федорович, род. в 1927 г., Рязанская обл., Милославский р-н, д. Ивановщино, на фронте с ноября 1944 г.

АНДРЮШКИН Николай Дмитриевич, род. в 1925 г., Тамбовская обл., на фронте с июля 1943 г.

АНИКАШИН Алексей Михайлович, род. в 1923 г., Рязанская обл., Милославский р-н, д. Казначеевка, на фронте с декабря 1941 г.

АНИКАШИН Василий Михайлович, род. в 1919 г., Рязанская обл., Милославский р-н, д. Казначеевка. В Красной Армии с января 1940 г.

АНИКЕЕВ Алексей Иванович, род. в 1923 г., Рязанская обл., Милославский р-н, с. Спасское, на фронте с ноября 1941 г.

АНИКЕЕВ Валентин Алек., род. в 1927 г., Рязанская обл., Милославский р-н, д. Софиевка, на фронте с ноября 1944 г.

АНИКЕЕВ Владимир Иванович, род. в 1926 г., Рязанская обл., Милославский р-н, с. Спасское, на фронте с ноября 1943 г.

АНИКЕЕВ М. И., на фронте с августа1941 г.

АНИКЕЕВ Николай Алексеевич, род. в 1925 г., Рязанская обл., Милославский р-н, д. Софиевка, на фронте с января 1943 г.

АНИКЕЕВ Николай Семенович, род. в 1919 г., Рязанская обл., Милославский р-н, д. Богославка. В Красной Армии с сентября 1939 г.

АНИКЕЕВ Семен Михайлович, род. в 1919 г., Рязанская обл., Милославский р-н, с. Спасское. В Красную Армию призван в январе 1940 г.

АНИКИН Алексей Егорович, род. в 1908 г., Рязанская обл., Милославский р-н, с. Чернава, на фронте с октября 1941 г.

АНИКИН Иван Ильич, род. в 1915 г., на фронте с июня 1941 г., артиллерийский полк, стрелковый полк. Демобилизован в июне 1946 г.

АНИКИН Иван Митрофанович, род. в 1894 г., Рязанская обл., Милославский р-н, с. Чернава, на фронте с января 1943 г.

АНИКИН Николай Ильич, род. в 1923 г., Рязанская обл., Милославский р-н, д. Большое Подовечье, на фронте с ноября 1941 г.

АНИКИН Сергей Михайлович, род. в 1912 г., Рязанская обл., Милославский р-н, с. Большое Подовечье, Умер 11.11.1977 г.

АНИПИРОВ Моисей , род. в 1903 г., Саратовская обл., на фронте с декабря 1941 г.

АНИСИМОВ Алексей Матвеевич, род. в 1920 г., Рязанская обл., Милославский р-н, с. Трухачевка. В Красную Армию призван в феврале 1939 г. Участник Советско-финляндской войны. Награжден медалями «За отвагу», «За боевые заслуги».

АНИСИМОВ Иван Михайлович, род. в 1920 г., Рязанская обл., Милославский р-н, совхоз Ким. В Красную Армию призван в сентябре 1940 г.

АНИСИФОРОВ Петр Васильевич, род. в 1923 г., Рязанская обл., Милославский р-н, д. Барановка, на фронте с ноября 1941 г.

АНИСКИН Александр Матвеевич, род. 15.12.1926 г., Рязанская обл., Милославский р-н, с. Большое Подовечье, на фронте с 1943 г., дважды ранен. Воевал на 2-м Белорусском фронте. Награжден орденом Отечественной войны I степени, медалью «За победу над Германией в Великой Отечественной войне 1941-1945 гг.». Демобилизован в 1947 г.

АНИСКИН Алексей (Александр) Григорьевич, род. в 1920 г., Рязанская обл., Милославский р-н, д. Большое Подовечье. В Красной Армии с марта 1941 г.

АНИСКИН Валентин Васильевич, род. в 1927 г., Рязанская обл., Милославский р-н, д. Бахаровка, на фронте с ноября 1944 г.

АНИСКИН Иван Данилович,



род. в 1900 г., Рязанская обл., Милославский р-н, с. Боршевое, на фронте с сентября 1941 г., ранен. На-

гражден орденом Отечественной войны I степени. После войны работал конюхом в совхозе «Кировский». Умер 11.11.1987 г.

АНИСКИН Иван Филиппович, род. в 1927 г., Рязанская обл., Милославский р-н, с. Большое Подовечье, на фронте с ноября 1944 г.

АНИСКИН Илья Данилович, род. 20.07.1902 года, Рязанская обл., Милославский р-н, с. Боршевое, стрелок, множественные ранения. Воевал на Северо-Западном, Украинском фронтах. Награжден двумя медалями «За отвагу», «За победу над Германией в Великой Отечественной войне 1941-1945 гг.». Демобилизован в марте 1945 г. После войны работал в совхозе «Большевик».



АНИСКИН Михаил Степанович, род. в 1901 г., Рязанская обл., Милославский р-н, с. Чернава, на фронте с марта 1942 г.

АНОХИН Валентин Яковлевич, род. в 1923 г., Рязанская обл., Милославский р-н, д. Микулино, на фронте с ноября 1941 г.

АНОХИН Виктор Андреевич, род. в 1927 г., Рязанская обл., Милославский р-н, д. Садовая, на фронте с декабря 1944 г.

АНОХИН Дмитрий Иванович, род. в 1900 г., Рязанская обл., Милославский р-н, с. Топилы, на фронте с октября 1943 г.

АНОХИН Иван Яковлевич, род. в 1925 г., Рязанская обл., Милославский р-н, д. Микулино, на фронте с января 1943 г.

АНОХИН Михаил Федорович, род. в 1902 г., Рязанская обл., Милославский р-н, с. Топилы, на фронте с октября 1941г.

АНТИПОВ Анатолий Никифорович, стрелок, на фронте с августа 1941 г. Демобилизован в апреле 1944 г.

АНТИПОВ Василий Васильевич, на фронте с июня 1942 г., истребительная противотанковая артиллерийская бригада. Демобилизован в мае 1946 г.

АНТИПОВ Петр Васильевич, на фронте с октября 1941 г. по май 1945 г., арт. полк.

АНТИПОВ Федор Владимирович, на фронте с октября 1941 г., стрелковый полк. Демобилизован в октябре 1945 г.

АНТОНОВ Алексей Михайлович, род. в 1921 г., Рязанская обл., Милославский р-н, с. Спасское. В Красную Армию призван в феврале 1940 г.

АНТОНОВ Алексей Петрович, на фронте с августа 1941 г., танкист, артиллерист. Демобилизован в мае 1945 г.

АНТОНОВ Анатолий Михайлович, род. в 1925 г., Рязанская обл., Милославский р-н, д. Бахаровка, на фронте с июля 1943 г.

АНТОНОВ Виктор Александрович, на фронте с июля 1941 г. по октябрь 1941 г., стрелок.

АНТОНОВ Евгений Максимович, род. в 1926 г., на фронте с ноября 1943 г. по сентябрь 1944 г., минометный полк.

АНТОНОВ Иван Семенович, род. в 1923 г., Рязанская обл., Милославский р-н, д. Екатериновка, на фронте с февраля 1943 г.

АНТОНОВ Константин Павлович, род. в 1924 г., Рязанская обл., Милославский р-н, с. Екатериновка, на фронте с августа1942 г.

АНТОНОВ Николай Кузьмич, на фронте с июня 1941 г.

АНТОНОВ Петр Иванович, род. в 1924 г., Рязанская обл., Милославский р-н, д. Чернавские Выселки, на фронте с сентября 1942 г.

АНТОНОВ Петр Филиппович, род. в 1911 г., Рязанская обл., Милославский р-н, д. Чернавские Выселки, на фронте с марта 1942 г.

АНТОНОВ Петр Фирсович, на фронте с июля 1941 г.

АНТОНОВ Федор Герасимович, род. в 1914 г., Рязанская обл., Милославский р-н, д. Гаи, на фронте с октября 1942 г.

АНТОНОВ Федот Герасимович, стрелок, на фронте с октября 1941 г. по март 1942 г.

АНТОШИН Алексей Трофимович, род. в 1927 г., Рязанская обл., Милославский р-н, д. Марьино, на фронте с декабря 1944 г.

АНТОШИН Виталий Фокич, на фронте с декабря 1944 г., стрелок. Демобилизован в декабре 1946 г.

АНТОШИН Иван Яковлевич, на фронте с июня 1941 г.

АНТОШИН Константин Фокич, род. в 1904 г., Рязанская обл., Милославский р-н, д. Подкидышево, на фронте с августа 1942 г.

АНТОШИН Михаил Васильевич, на фронте с октября 1941 г., артиллерист. Демобилизован в мае 1945 г.

АНТОШИН Михаил Степанович, род. в 1924 г., Рязанская обл., Милославский р-н, д. Сергиевское, на фронте с сентября 1942 г.

АНТОШИН Николай Дмитриевич, на фронте с октября 1941 г., стрелок. Демобилизован в декабре 1945 г.

АНУРОВ Василий Павлович, род. в 1925 г., Рязанская обл., Милославский р-н, с. Ольшанка, на фронте с января 1944 г.

АНУРОВ Иван Прокофьевич,



род. 10.08.1922 года Рязанская обл., Милославский р-н, д. Ольшанка. В сентябре 1941 г. добровольцем ушел на фронт (у трактористов была бронь). Был направлен в 66-й отдельный десантный лыжный батальон. Фронтовой путь его начался под Москвой в самое тревожное для столицы время, когда враг был уже на подступах к Москве. Бойцам был отдан жесткий приказ – ни шагу назад. Они и сами понимали, что отступать нельзя – некуда. Выстояли, не сломались, а в декабре перешли в наступление. Рядовому Анурову нередко приходилось выполнять задания командования в тылу противника. Дважды Иван Прокофьевич был тяжело ранен, подолгу лежал в госпиталях. А подлечившись, снова отправлялся на фронт, правда, уже не в свою часть. Был минометчиком, получил звание сержанта. С боями дошел до Австрии. В венских лесах окружали и брали в плен немцев. Там встретил Победу. Иван Прокофьевич вспоминает, что перед отправкой на фронт мать дала ему небольшую иконку в надежде, что она убережет сына от пуль. Не хотел брать, отказывался, но потом уважил мать, согласился. Держал в нагрудном кармане. Попал както под обстрел, весь солдатский ватник был изорван пулями, а сам оказался невредим, и на месте заветного кармана ни одной дырочки в одежде не оказалось. Вот тогда и вспомнил мать с благодарностью. Домой вернулся не скоро. Проходил службу на Западной Украине. Здесь в борьбе с бандитами пригодились приобретенные в лыжном батальоне навыки десантника. Награжден орденом Отечественной войны II степени, медалью «За отвагу». Демобилизовался в марте 1949 г., вернулся в родную Ольшанку, работал на шахте. (Н. Леонов).

АНУРОВ Михаил Никифорович, род. в 1921 г., Рязанская обл., Милославский р-н, с. Ольшанка, на фронте с марта 1941 г.

АНФИМОВ Василий Михайлович, род. в 1925 г., Рязанская обл., Милославский р-н, с. Жерновки, на фронте с января 1943 г.

АНФИМОВ Николай Григорьевич, род. в 1925 г., на фронте с мая 1944 г. по июль 1944 г., стрелковый полк.

АПЕНКИН Петр Демьянович, род. в 1923 г., Рязанская обл., Милославский р-н, д. Красная Слобода, на фронте с ноября 1941 г.

АПОЛОНОВ Аркадий Сергеевич, род. в 1927 г., Рязанская обл., Милославский р-н, с. Покрово-Гагарино, на фронте с декабря 1944 г.

АПОЛОНОВ Михаил Сергеевич, род. в 1924 г., Рязанская обл., Милославский р-н, с. Покрово-Гагарино, на фронте с мая 1943 г.

АПОЛУПОВ Василий Петрович, род. в 1923 г., Рязанская обл., Ряжский р-н, на фронте с января 1942 г.

АРБУЗОВ Алексей Митрофанович, Рязанская обл., Милославский р-н, с. Чернава, на фронте с июня 1941 г.

АРБУЗОВ Андрей Васильевич, на фронте с сентября 1941 г. по октябрь 1941 г., стрелок, ранен. Демобилизован по болезни.

АРБУЗОВ Андрей Семенович, род. в 1916 г., Рязанская обл., Милославский р-н, с. Чернава, на фронте с октября 1942 г.

АРБУЗОВ Антон Аркадьевич, род. в 1896 г., Рязанская обл., Милославский р-н, с. Чернава, на фронте с февраля 1942 г.

АРБУЗОВ Василий Васильевич, род. в 1924 г., на фронте с февраля 1942 г., минометчик. Демобилизован в декабре 1947 г.

АРБУЗОВ Василий Петрович, род. в 1902 г., Рязанская обл., Милославский р-н, с. Чернава, на фронте с января 1942 г.

АРБУЗОВ Иван Алексеевич, род. в 1924 г., Рязанская обл., Милославский р-н, с. Спасское, на фронте с февраля 1942 г.

АРБУЗОВ Иван Иванович, род. в 1915 г., Рязанская обл., Милославский р-н, с. Чернава, на фронте с октября 1941 г.

АРБУЗОВ Михаил Павлович, род. в 1905 г., Рязанская обл., Милославский р-н, с. Чернава, на фронте с апреля 1942 г.

АРБУЗОВ Павел Петрович, род. в 1899 г., Рязанская обл., Милославский р-н, с. Чернава, на фронте с февраля 1942 г.

АРБУЗОВ Петр Ионович, на фронте с июня 1941 г.

АРБУЗОВ Петр Семенович, род. в 1898 г., Рязанская обл., Милославский р-н, с. Чернава, на фронте с мая 1942 г.

АРБУЗОВ Степан Алексеевич, род. в 1925 г., Рязанская обл., Милославский р-н, с. Спасское, на фронте с января 1943 г.

АРГУНОВ Иван Прокофьевич, род. 10.09.1922 г., Рязанская обл., Милославский р-н, с. Ольшанка, на фронте с 1941 г., стрелок, минометчик. Участник обороны Москвы. Демобилизован в марте 1949 г. После войны работал трактористом в совхозе «Ольшанский». В 2005 году выехал в Ленинградскую обл.



АРИНИЧЕВ Василий Егорович, род. в 1924 г., Рязанская обл., Милославский р-н, д. Кочугуро-Выселки, на фронте с августа 1942 г.

АРОСИМОВ Андрей Андреевич, род. в 1900 г., Рязанская обл., Милославский р-н, с. Чернава, на фронте с марта 1943 г.

АРСЕНТЬЕВ Василий Сергеевич, род. в 1926 г., Рязанская обл., Милославский р-н, д. Коржавино, на фронте с ноября 1943 г.

АРСЕНТЬЕВ Иван Сергеевич, род. в 1924 г., Рязанская обл., Милославский р-н, д. Коржавино, на фронте с сентября 1942 г.

АРТАМОНОВ Александр Алексеевич, на фронте с августа 1941 г.

АРТАМОНОВ Василий Лукич, род. в 1922 г., Рязанская обл., Милославский р-н, с. Жерновки, на фронте с июня 1941 г.

АРТАМОНОВ Владимир Иванович, род. в 1926 г., Рязанская обл., Милославский р-н, совхоз Ким, на фронте с февраля 1944 г.

АРТАМОНОВ Иван Александрович, род. в 1927 г., Рязанская обл., Милославский р-н, с. Чернава, на фронте с декабря 1944 г.

АРТАМОНОВ Иван Нестерович, род. в 1912 г., Рязанская обл., Милославский р-н, с. Чернава, на фронте с декабря 1942 г.

АРТАМОНОВ Николай Иванович, род. в 1924 г., Рязанская обл., Милославский р-н, д. Бахаровка, на фронте с сентября 1942 г.

АРТАМОНОВ Николай Сергеевич, род. в 1925 г., Рязанская обл., Милославский р-н, с. Мышенка, на фронте с ноября 1942 г., разведчик, стрелок, трижды ранен. Воевал на 2-м Белорусском фронте. Участвовал в битвах под Вязьмой, в освобождении Польши, Восточной Пруссии. Награжден орденом Красной Звезды. Демобилизован в мае 1945 г. После войны работал трактористом в совхозе «Прогресс». Награжден медалью «За трудовую доблесть».



АРТАМОНОВ Сергей Андреевич, род. в 1926 г., Рязанская обл., Милославский р-н, с. Чернава, на фронте с ноября 1944 г.

АРТАМОНОВ Сергей Семенович, род. в 1922 г., Рязанская обл., Милославский р-н, с. Чернава, на фронте с июля 1942 г.

АРТАМОНОВ Степан Фролович, род. в 1906 г., Рязанская обл., Милославский р-н, с. Чернава, на фронте с мая 1942 г.

АРТАМОНОВ Тихон Лаврентьевич, род. в 1895 г., Рязанская обл., Милославский р-н, с. Чернава, на фронте с июля 1942 г.

АРТАМОНОВА Мария Федоровна, род. в 1922 г., Рязанская обл., Милославский р-н, с. Чернава, на фронте с мая 1942 г.

АРТАНОВ Алексей Дмитриевич, на фронте с ноября 1944 г., отд. бронепоезд войск НКВД. Демобилизован в июне 1946 г.

АРТЕМОВ Владимир Дмитриевич, род. в 1927 г., Рязанская обл., Милославский р-н, д. Дивилки, на фронте с декабря 1944 г.

АРТИМЕНКО Михаил Степанович, род. в 1919 г., Рязанская обл., Милославский р-н, д. Покрово-Шишкино. В Красную Армию призван в ноябре 1939 г.

АРТЮХИН Александр Иванович, род. 4.11.1916 г., Рязанская обл., Милославский р-н, с. Знаменка, на фронте с июня 1941 г., укреп. район. Демобилизован в мае 1945 г. После войны работал в колхозе «Путь Ильича». Умер 24.09.2001 г.

АРТЮХИН Анатолий Алекс., род. в 1926 г., Рязанская обл., Милославский р-н, с. Знаменка, на фронте с ноября 1943 г.

АРТЮХИН Михаил Васильевич, род. в 1924 г., Рязанская обл., Милославский р-н, с. Знаменка, в семье служащего.



«Свою трудовую деятельность начал в 1940 году, возглавив в 16 лет бригаду местного колхоза «Путь Ильича». В июне 1941 г. призван в армию и направлен в учебную артиллерийскую часть г. Коломна. В конце декабря 1941 г. резервный противотанковый артиллерийский полк, в составе которого воевал Михаил Васильевич, был срочно переброшен в район Сталинграда. Город к этому времени был окружен немецкими войсками с трех сторон. Резервный артиллерийский противотанковый полк всегда перебрасывался на самые опасные участки, где назревал прорыв нашей обороны. Артиллеристы с разведчиками корректировали огонь своей артиллерии, находясь непосредственно в гуще боя, выявляли цель и данные передавали на командный пункт своей батареи, затем топографический вычислитель М.В. Артюхин рассчитывал координаты и батарея уничтожала цель». «Мое Милославское», 27.11.2001 г. В. Корябкин.

Воевал на Украинском фронте. Награжден орденом Отечественной войны II степени. Демобилизовался в 1947 г. в звании старшины. Поработав заведующим избой-читальней, поступил в Чаплыгинскую школу бухгалтеров. Работал счетоводом, старшим бухгалтером заготконторы райпотребсоюза, с 1959 г. по 1985 г. председателем колхоза «Россия». После ухода на заслуженный отдых возглавлял отделение социальной помощи на дому. Умер 13.06.1991 г.

АРТЮХИН Михаил Осипович, род. в 1927 г., Рязанская обл., Милославский р-н, д. Борщевка, на фронте с ноября 1944 г. Награжден орденом Отечественной войны II степени.

АРТЮХИН Николай Васильевич, на фронте с января 1944 г., стрелок. Демобилизован в 1945 г.

АРТЮХОВ Виктор Николаевич, род. в 1927 г., Рязанская обл., Милославский р-н, д. Гаи, на фронте с декабря 1944 г.

АРХИПОВ Андрей Тимофеевич, род. в 1914 г., Рязанская обл., Милославский р-н, д. Гаи, на фронте с июня 1942 г.

АРХИПОВ Василий Иванович, род. в 1926 г., Рязанская обл., Милославский р-н, с. Бугровка, на фронте с декабря 1944 г.

АРХИПОВ Иван Гаврилович, род. в 1903 г., Рязанская обл., Милославский р-н, д. Казначеевка, гвардии казак, сержант, 694-й стрелковый полк, тяжело ранен, контужен. Участвовал в форсировании рек Грон и Нитра, овладении городами Братислава, Брно. Награжден медалями «За отвагу», «За победу над Германией в Великой Отечественной войне 1941-1945 гг.». Получил пять благодарностей Верховного Главнокомандующего.



АРХИПОВ Тимофей Александрович, род. в 1910 г., Рязанская обл., Милославский р-н, с. Чернава, на фронте с сентября 1941 г.

АРХИРЕЕВ Иван Андреевич, род. в 1923 г., Тульская обл., на фронте с ноября 1941 г.

АРШИНОВ Александр (Алексей) Иванович, род. в 1920 г., Рязанская обл., Милославский р-н, с. Воскресенское-1. В Красную Армию призван в мае 1941 г.

АРШИНОВ Василий Иванович, род. в 1924 г., Рязанская обл., Милославский р-н, д. Сергиевское, на фронте с сентября 1942 г.

АРШИНОВ Иван Ефанович, род. в 1919 г., Рязанская обл., Милославский р-н, с. Кочуры. В Красную Армию призван в октябре 1939 г.

АРШИНОВ Иван Иванович, род. в 1926 г., Рязанская обл., Милославский р-н, с. Сергиевское, на фронте с ноября 1943 г.

АРШИНОВ Иван Петрович, танкист, на фронте с июня 1943 г. по март 1944 г.

АСТАХОВ Александр Никифорович, род. в 1926 г., Рязанская обл., Милославский р-н, д. Ермоловка, на фронте с ноября 1943 г.

АСТАХОВ Анатолий Михайлович, род. в 1927 г., Рязанская обл., Милославский р-н, д. Покрово-Шишкино.

АСТАХОВ Василий Михайлович, род. в 1923 г., Рязанская обл., Милославский р-н, с. Жерновки, на фронте с марта 1942 г.

АСТАХОВ Василий Михайлович, род. в 1925 г., Рязанская обл., Милославский р-н, д. Покрово-Шишкино, на фронте с января 1943 г.

АСТАХОВ Иван Андреевич, род. в 1903 г., Рязанская обл., Милославский р-н, с. Жерновки, на фронте с октября 1941 г.

АСТАХОВ Иван Андреевич, род. в 1903 г., Рязанская обл., Милославский р-н, с. Жерновки, на фронте с октября 1941 г.

АСТАХОВ Иван Федорович, род. в 1920 г., Рязанская обл., Милославский р-н, п. Арцибашево. В Красную Армию призван в сентябре 1940 г.

АСТАХОВ Николай Кузьмич, род. в 1926 г., Рязанская обл., Милославский р-н, д. Жерновки, на фронте с марта 1944 г., артиллерист, связист. Демобилизован в сентябре 1950 г.

АСТАХОВ Павел Михайлович, род. в 1927 г., Рязанская обл., Милославский р-н, с. Ермоловка, на фронте с декабря 1944 г.

АСТАХОВ Петр Яковлевич, род. в 1925 г., Рязанская обл., Милославский р-н, с. Ново-Александрово, на фронте с января 1943 г.

АСТАХОВ Филипп Андреевич, род. в 1910 г., Рязанская обл., Милославский р-н, с. Жерновки, на фронте с августа 1941 г.

АФАНАСЬЕВ Василий Яковлевич, род. в 1924 г., Рязанская обл., Милославский р-н, с. Кочуры, на фронте с сентября 1942 г.

АФАНАСЬЕВ Иван Дмитриевич, род. в 1927 г., Рязанская обл., Милославский р-н, с. Кочуры, на фронте с октября 1944 г.

АФОНИН Василий Федорович, род. в 1906 г., Рязанская обл., Милославский р-н, с. Топилы, на фронте с октября 1941 г.

АФОНИН Иван Андреевич, род. в 1925 г., Рязанская обл., Милославский р-н, д. Курбатово, на фронте с января 1943 г.

АФОНИН Илья Дмитриевич, род. в 1896 г., Рязанская обл., Милославский р-н, с. Топилы, на фронте с августа 1941 г.

АФОНИН Михаил Сергеевич, род. в 1921 г., Рязанская обл., Милославский р-н, с. Топилы, на фронте с октября 1941 г.

АФОНИНА Наталья Дмитриевна, род. в 1922 г. Рязанская обл., Милославский р-н, с. Топилы, на фронте с июля 1942 г.

АФОНЬКИН Николай Яковлевич, род. в 1923 г., Орловская обл., Рушанский р-н, на фронте с ноября 1942 г.

АХЛИЧИН Касым, род. в 1903 г., Казанская обл., на фронте с декабря 1941 г.

АХМЕДОВ Касым, род. в 1909 г., Татарская АССР, на фронте с декабря 1941 г.

АХРОМОВ Юрий Иванович, род. в 1926 г., Рязанская обл., Милославский р-н, д. Савинка, на фронте с ноября 1943 г.

АШАРИН Иван Алексеевич, род. в 1910 г., Рязанская обл., Милославский р-н, с. Чернава, на фронте с января 1942 г.

АШАРИН Петр Никифорович, род. в 1923 г., Рязанская обл., Милославский р-н, с. Чернава, на фронте с марта 1942 г.

АШАРИН Семен Ильич, род. в 1919 г., Рязанская обл., Милославский р-н, д. Кочугуро-Выселки. В Красную Армию призван в октябре 1939 г.

АШУРКОВ Александр Леонтьевич. В Красную Армию призван в мае 1941 г.

АШУРКОВ Герасим Гаврилович, род. в 1892 г., Рязанская обл., Милославский р-н, д. Дивилки, на фронте с декабря 1942 г.

АЮПОВ Фахрислан, род. в 1905 г., Татарская АССР, на фронте с декабря 1941 г..

Б

БАБКИН Андрей Александрович, род. Рязанская обл., Милославский р-н, с. Бугровка, на фронте с октября 1941 г.

БАБКИН Владимир Иванович, род. в 1924 г., Рязанская обл., Милославский р-н, с. Богородицкое, на фронте с августа 1942 г.

БАБКИН Михаил Степанович, род. в 1927 г., Рязанская обл., Милославский р-н, с. Богородицкое, на фронте с декабря 1944 г.

БАБКИН Николай Павлович, род. в 1927 г., Рязанская обл., Милославский р-н, с. Богородицкое, на фронте с октября 1944 г.

БАБКИН Павел Васильевич, род. в 1895 г., Рязанская обл., Милославский р-н, с. Богородицкое, на фронте с июня 1942 г. Награжден медалью «За победу над Германией в Великой Отечественной войне 1941-1945 гг.».

БАБКИН Сергей А., род. в 1914 г., Рязанская обл., Милославский р-н, с. Богородицкое, на фронте с июня 1941 г.

БАБКИН Сергей Михайлович, род. в 1895 г., Рязанская обл., Милославский р-н, с. Богородицкое, на фронте с июня 1942 г.

БАБКИН Сергей Петрович, на фронте с августа 1941 г.

БАБРЕШКИН Михаил Захарович, род. в 1927 г., Рязанская обл., Милославский р-н, с. Чернава, на фронте с декабря 1944 г.

БАДОНОВ Александр Григорьевич, род. в 1902 г., Рязанская обл., Милославский р-н, д. Екатериновка, на фронте с сентября 1942 г., минер, ранен. Награжден орденом Отечественной войны I степени, медалью «За боевые заслуги».

БАДОНОВ Анатолий Иванович, род. в 1925 г., Рязанская обл., Милославский р-н, д. Екатериновка, на фронте с января 1943 г., гв. сержант. Награжден орденом Славы III степени.

БАДУЛИН Александр Иванович, на фронте с июня 1941 г., стационарная авиационная мастерская. Демобилизован в мае 1945 г.

БАЗАЕВ Михаил Алексеевич, род. 15.01.1917 г., на фронте с сентября 1942 г., истребительный против. артполк. Демобилизован в июле 1945 г. Умер 25.12.1998 г. Похоронен в д. Поднаволоки.

БАЗЯКИН Алексей Ильич, род. в 1927 г., Рязанская обл., Милославский р-н, с. Богородицкое, на фронте с декабря 1944 г.

БАЗЯКИН И.Н., род. в 1905 г., Рязанская обл., Милославский р-н, с. Богородицкое, на фронте с июня 1941 г.

БАЗЯКИН Иван Дмитриевич, род. в 1910 г., Рязанская обл., Милославский р-н, с. Богородицкое, на фронте с февраля по июль 1942 г., артиллерийский зенитный полк, ранен. Участвовал в освобождении Севастополя. Награжден орденом Отечественной войны II степени, медалью «За победу над Германией в Великой Отечественной войне 1941-1945 гг.». После войны работал в колхозе.

БАЗЯКИН Иван Семенович, род. в 1912 г., Рязанская обл., Милославский р-н, с. Богородицкое, на фронте с июля 1941 г., гв. ст. сержант. Награжден двумя орденами Красной Звезды, медалями «За отвагу», «За боевые заслуги».

БАЗЯКИН Илья Евдокимович, род. в 1895 г., Рязанская обл., Милославский р-н, с. Богородицкое, на фронте с февраля 1943 г., рядовой. Награжден медалью «За боевые заслуги».

БАЗЯКИН Михаил Дмитриевич, род. в 1924 г., Рязанская обл., Милославский р-н, д. Богородицкое, на фронте с августа 1942 г., гв. лейтенант. Награжден орденом Отечественной войны II степени.

БАЗЯКИН Николай Михайлович, род. в 1925 г., Рязанская обл., Милославский р-н, с. Богородицкое, на фронте с января 1943 г., мл. сержант, наводчик. Награжден орденом Отечественной войны

II степени, медалью «За боевые заслуги».

БАЗЯКИН Сергей Дмитриевич, род. в 1902 г., Рязанская обл., Милославский р-н, с. Богородицкое, на фронте с октября 1941 г., красноармеец, дважды ранен. Награжден медалью «За отвагу».

БАЙКОВ Николай Григорьевич, род. в 1927 г., Рязанская обл., Милославский р-н, д. Бабарыкино, на фронте с января 1945 г.

БАКЛАНОВ Александр Васильевич, род. в 1927 г., Рязанская обл., Милославский р-н, с. Мышенка, на фронте с ноября 1944 г.

БАКЛАНОВ Василий Федорович, род. в 1908 г., Рязанская обл., Милославский р-н, с. Архангельское, дважды ранен, контужен. Участвовал в битве за Севастополь. После войны работал в совхозе «Архангельский». Умер 11.11.1988 г.

БАКЛАНОВ Моисей Иванович, род. в 1920 г., Рязанская обл., Милославский р-н, с. Архангельское, на фронте с января 1942 г.

БАКЛАНОВ Павел Петрович, род. в 1925 г., Рязанская обл., Милославский р-н, д. Рано-Верхи, на фронте с января 1943 г.

БАКЛАНОВ Сергей Васильевич, род. в 1925 г., Рязанская обл., Милославский р-н, д. Мышенка, на фронте с января 1943 г.

БАКЛАШОВ Алексей Евдокимович, род. в 1922 г., Рязанская обл., Милославский р-н, с. Липяги. Награжден орденом Отечественной войны II степени.

БАКЛАШОВ Андрей Ефимович, род. в 1911 г., Рязанская обл., Милославский р-н, с. Липяги. Награжден орденом Отечественной войны II степени.

БАКЛАШОВ Василий Платонович, род. в 1920 г., Рязанская обл., Милославский р-н, с. Липяги, на фронте с апреля 1943 г. Награжден орденом Отечественной войны I степени.

БАКЛАШОВ Дмитрий Михайлович, род. в 1922 г., Рязанская обл., Милославский р-н, с. Липяги. Награжден орденом Отечественной войны II степени.

БАКЛАШОВ Иван Афанасьевич, род. в 1924 г., Рязанская обл., Милославский р-н, с. Липяги. Награжден орденом Отечественной войны II степени.

БАКЛАШОВ Иван Михайлович, род. в 1922 г., Рязанская обл., Милославский р-н, с. Липяги. Награжден орденом Отечественной войны II степени.

БАКЛАШОВ Михаил Михайлович, род. в 1925 г., Рязанская обл., Милославский р-н, сержант, мл. командир. Награжден орденом Красной Звезды, медалью «За отвагу».

БАЛАШОВ Алексей Андреевич, род. в 1921 г., Рязанская обл., Милославский р-н, с. Ольшанка. В Красную Армию призван в сентябре 1940 г.

БАЛАШОВ Василий Петрович, род. в 1924 г., Рязанская обл., Милославский р-н, с. Данилово, на фронте с сентября 1942 г.

БАЛАШОВ Иван Гаврилович, род. в 1927 г., Рязанская обл., Милославский р-н, с. Данилово, на фронте с декабря 1944 г., прожекторный полк. Демобилизован в мае 1945 г.

БАЛАШОВ Иван Никитович, род. в 1924 г., Рязанская обл., Милославский р-н, д. Бугровка, на фронте с февраля 1942 г.

БАЛАШОВ Михаил Андреевич. В Красную Армию призван в сентябре 1939 г., стрелковый полк.

БАЛАШОВ Николай Иванович, род. в 1921 г., Рязанская обл., Милославский р-н, д. Николаевка. Воевал на Калининском фронте в составе стрелкового полка, минометчик. Николай Иванович был старшим сержантом срочной службы на южных рубежах нашей страны, когда началась война. В 1942 году, в одном из боев на Украине, будучи раненым и оглушенным, попал в плен, но пробыл в нем недолго – при первой возможности бежал вместе с одним из товарищей. Скрывались по хатам в селах и деревнях – местные жители, несмотря ни на что, помогали своим. При попытке перейти линию фронта попали под артобстрел. Товарищ погиб, а Николай Иванович вновь был оглушен взрывом. Очнулся, когда немец-мародер, сочтя его мертвым, заглядывал в рот – искал золотые зубы. Что было сил ударил его оказавшейся под рукой саперной лопаткой и как мог быстро скрылся в перелеске. Ему повезло, удалось отлежаться и добраться до своих. После проверки в специальном лагере вновь попал на фронт. В 1943 г. после очередного ранения и длительного лечения был комис-

сован. Награжден орденами Славы III степени, Отечественной войны II степени. После войны работал заведующим фермой.

БАЛАШОВ Петр Иванович, род. в 1924 г., Рязанская обл., Милославский р-н, д. Николаевское, на фронте с июля 1942 г.

БАНАНДИН Николай, род. в 1908 г., Татарская АССР, на фронте с января 1942 г.

БАНДУРИН Валентин Павлович, род. в 1925 г., Рязанская обл., Милославский р-н, д. Ольхи, на фронте с января 1943 г.

БАНТИКОВ Степан Устинович, связист, на фронте с июля 1941 г. Демобилизован в мае 1945 г.

БАНТИКОВА (МАРЕЕВА) Зинаида Матвеевна, род. в 1923 г., Рязанская обл., Милославский р-н, д. Колтовая, на фронте с октября 1941 г. Демобилизована в мае 1945 г.

БАРАБАНОВ Владимир Иванович, род. в 1896 г., Рязанская обл., Милославский р-н, с. Чернава, на фронте с сентября 1941 г.

БАРАБАНОВ Дмитрий Яковлевич, род. в 1923 г., Рязанская обл., Милославский р-н, с. Спасское, на фронте с ноября 1942 г.

БАРАНОВ Валентин Васильевич, род. в 1925 г., Рязанская обл. (ныне Липецкая обл.), Троекуровский р-н, на фронте с марта 1943 г.

БАРАНОВ Василий Иосифович, род. в 1917 г., Рязанская обл., Милославский р-н, с. Чернава, на фронте с июня 1941 г.

БАРАНОВ Василий Тихонович, род. в 1915 г., на фронте с июля 1941 г.

БАРАНОВ Владимир Дмитриевич, род. в 1925 г., Рязанская обл., Милославский р-н, д. Софьино, на фронте с апреля 1943 г.

БАРАНОВ Владимир Иванович, род. в 1927 г., Рязанская обл., Милославский р-н, п. Сергиевский, на фронте с декабря 1944 г.

БАРАНОВ Владимир Сергеевич, род. в 1925 г., Рязанская обл., Милославский р-н, с. Воскресенское-1, на фронте с августа по сентябрь 1945 г., артиллерийский полк.

БАРАНОВ Дмитрий Иванович,



род. в 1902 г., Рязанская обл., Рязанский р-н, д. Деулино, на фронте с 1941 г., рядовой, дважды ранен. Первое ранение получил в начале войны. После нахождения в госпитале получил кратковременный отпуск домой. Затем вернулся в строй и продолжал воевать. В 1944 году получил тяжелое осколочное ранение в грудную клетку. После излечения вернулся домой в 1946 году с осколком в области грудной клетки, рядом с сердцем. Умер в 1948 г. от ран, не дождавшись операции.

БАРАНОВ Егор Матвеевич, на фронте с июня 1941 г.

БАРАНОВ Иван Васильевич, род. в 1927 г., Рязанская обл., Милославский р-н, с. Воскресенское, на фронте с декабря 1944 г.

БАРАНОВ Иван Иванович, род. в 1926 г., Рязанская обл., Милославский р-н, с. Горюшкино, на фронте с ноября 1943 г.

БАРАНОВ Иван Матвеевич, на фронте с сентября 1943 г.

БАРАНОВ Иосиф Васильевич, род. в 1908 г., Рязанская обл., Милославский р-н, с. Липяги, на фронте с марта 1942 г.

БАРАНОВ Петр Матвеевич, род. в 1924 г., Рязанская обл., Милославский р-н, д. Прямоглядово, на фронте с сентября 1942 г.

БАРАНОВ Петр Сергеевич, род. в 1926 г., на фронте с апреля 1944 г.

БАРАНОВ Сергей Иванович, род. в 1892 г., Рязанская обл., Милославский р-н, с. Павловское, на фронте с октября 1942 г.

БАРАНОВА Мария Ивановна, род. в 1920 г., Рязанская обл., Милославский р-н, с. Богородицкое, на фронте с сентября 1941 г.

БАРИНОВ Иван Федотович, род. в 1893 г., Рязанская обл., Милославский р-н, с. Чернава, на фронте с декабря 1942 г.

БАРИНОВ Михаил Степанович, род. в 1927 г., Рязанская обл., Милославский р-н, с. Воскресенское, на фронте с декабря 1944 г.

БАРИХИН Прокофий Федорович, род. в 1901 г., Рязанская обл., Милославский р-н, с. Озерки.

БАРИХИН Сергей Алексеевич,

род. в 1925 г., Рязанская обл., Милославский р-н, с. Озерки, на фронте с января 1943 г.

БАРКОВ Иван Васильевич, род. в 1924 г., Рязанская обл., Милославский р-н, п. Милославское, на фронте с 1942 г.

БАРСУКОВ Алексей Сергеевич, род. в 1914 г., Рязанская обл., Милославский р-н, с. Липяги, на фронте с апреля 1943 г.

БАРСУКОВ Андрей Васильевич, род. в 1901 г., Рязанская обл., Милославский р-н, с. Липяги, на фронте с октября 1941 г.

БАРСУКОВ Антон Дмитриевич, род. в 1907 г., Рязанская обл., Милославский р-н, с. Липяги, на фронте с октября 1941 г.

БАРСУКОВ Василий Кузьмич, род. в 1919 г., Рязанская обл., Милославский р-н, с. Липяги, на фронте с сентября 1942 г.

БАРСУКОВ Влас Поликарпович, род. в 1907 г., Рязанская обл., Милославский р-н, с. Липяги, на фронте с августа 1943 г.

БАРСУКОВ Емельян Федорович, род. в 1895 г., Рязанская обл., Милославский р-н, с. Липяги, на фронте с декабря 1942 г.

БАРСУКОВ Захар Евстропович, род. в 1891 г., Рязанская обл., Милославский р-н, с. Липяги, на фронте с января 1945 г.

БАРСУКОВ Иван Власович, род. в 1927 г., Рязанская обл., Милославский р-н, с. Липяги, на фронте с декабря 1944 г.

БАРСУКОВ Иван Григорьевич, род. в 1920 г., Рязанская обл., Милославский р-н, с. Липяги, на фронте с июня 1941 г.

БАРСУКОВ Иван Иванович, род. в 1927 г., Рязанская обл., Милославский р-н, с. Липяги, на фронте с декабря 1944 г.

БАРСУКОВ Иван Михайлович,



род. в 1925 г., Рязанская обл., Милославский р-н, с. Липяги, на фронте с января 1943 г. Награжден медалью «За победу над Германией в Великой Отечественной войне 1941-1945 гг.». После войны жил и работал в Хабаровском крае.

БАРСУКОВ Иван Яковлевич, род. в 1895 г., Рязанская обл., Милославский р-н, с. Липяги, на фронте с декабря 1942 г.

БАРСУКОВ Кузьма Прокофьевич, род. в 1896 г., Рязанская обл., Милославский р-н, с. Липяги, на фронте с сентября 1941 г.

БАРСУКОВ Николай Дмитриевич, род. в 1916 г., Рязанская обл., Милославский р-н, с. Липяги, на фронте с июня 1941 г.

БАРСУКОВ Николай Иванович, род. в 1925 г., Рязанская обл., Милославский р-н, с. Липяги, на фронте с ноября 1943 г.

БАРСУКОВ Николай Степанович, род. в 1924 г., Рязанская обл., Милославский р-н, с. Липяги, на фронте с сентября 1942 г.

БАРСУКОВ Николай Фомич, род. в 1927 г., Рязанская обл., Милославский р-н, с. Липяги, на фронте с декабря 1944 г.

БАРСУКОВ Петр Кузьмич, род. 9.06.1927 г., Рязанская обл., Милославский р-н, с. Липяги, на фронте с декабря 1944 г., стрелок. Демобилизован в сентябре 1947 г. Работал плотником в совхозе «Липяговский».

БАРСУКОВ Семен Васильевич, на фронте с июня 1941 г.

БАРСУКОВ Степан Ильич, род. в 1914 г., Рязанская обл., Милославский р-н, с. Липяги, на фронте с января 1942 г.

БАРСУКОВ Тимофей Осипович, род. в 1912 г., Рязанская обл., Милославский р-н, с. Липяги, на фронте с июня 1941 г., гв. рядовой, танкист. Награжден орденом Отечественной войны II степени, медалями «За отвагу», «За оборону Сталинграда», «За победу над Германией в Великой Отечественной войне 1941-1945 гг.». Демобилизован в сентябре 1945 г. После войны работал в совхозе «Липяговский». Умер 3.11.1994 г.

БАРСУКОВ Ф. В. В Красную Армию призван в апреле 1941 г.

БАРСУКОВ Федор Иосифович, на фронте с июня 1941 г.

БАРСУКОВ Фома Кириллович, род. в 1905 г., на фронте с июля 1941 г.

БАРСУКОВ Фрол Ильич, род. в 1906 г., Рязанская обл., Милославский р-н, с. Липяги, на фронте с апреля 1942 г.

БАРСУКОВ Яков Павлович, на фронте с августа 1941 г.

БАРЫЧЕВ Алексей Евсеевич, род. в 1900 г., Рязанская обл., Милославский р-н, с. Ново-Александрово, на фронте с марта 1943 г.

БАРЫЧЕВ Василий Петрович, род. в 1920 г., Рязанская обл., Милославский р-н, с. Чернава, на фронте с февраля 1945 г.

БАРЫЧЕВ Иван Васильевич, род. в 1922 г., Рязанская обл., Милославский р-н, с. Чернава, на фронте с марта 1942 г.

БАРЫЧЕВ Иван Сергеевич, род. в 1894 г., Рязанская обл., Милославский р-н, с. Чернава, на фронте с декабря 1942 г.

БАРЫЧЕВ Игнатий Иванович, род. в 1894 г., на фронте с июля 1942 г.

БАРЫЧЕВ Леонид Филиппович, род. в 1914 г., Рязанская обл., Милославский р-н, с. Чернава, на фронте с октября 1941 г.

БАРЫЧЕВ Петр Иванович, род. в 1924 г., Рязанская обл., Милославский р-н, с. Ново-Александрово, на фронте с июля 1942 г.

БАРЫЧЕВ Тимофей Трофимович, род. в 1908 г., Рязанская обл., Милославский р-н, д. Чернавские Выселки, на фронте с июля 1943 г.

БАРЫЧЕВ Федор Михайлович, на фронте с июля 1941 г. по октябрь 1941 г., стрелок.

БАРЫЧЕВА Марфа Ивановна, род. в 1923 г., Рязанская обл., Милославский р-н, с. Чернава, на фронте с января 1943 г.

БАРЫШЕВ Александр Ник., род. в 1906 г., Рязанская обл., Милославский р-н, д. Кикино, на фронте с апреля 1942 г.

БАРЫШНИКОВ Александр Трофимович, род. в 1926 г., Рязанская обл., Милославский р-н, с. Кочуры, на фронте с ноября 1943 г.

БАРЫШНИКОВ Алексей Семенович, род. в 1924 г., Рязанская обл., Милославский р-н, с. Кочуры, на фронте с августа 1942 г.

БАРЫШНИКОВ Константин Федорович, род. в 1924 г., Рязанская обл., Милославский р-н, с. Кочуры, на фронте с августа 1942 г.

БАСАРЕВ Михаил Петрович, род. в 1926 г., Рязанская обл., Милославский р-н, п. Милославское, на фронте с ноября 1943 г., танкист. Награжден орденом Отечественной войны II степени. Демобилизован в октябре 1948 г.



БАСОВ Алексей Иванович, род. в 1920 г., на фронте с июня 1941 г., стрелок. Награжден медалью «За боевые заслуги». Демобилизован в мае 1945 г.

БАТАЛИН Михаил Егорович, род. в 1922 г., Рязанская обл., Милославский р-н, с. Спасское, на фронте с октября 1941 г.

БАТАЛИН Сергей Сергеевич, род. в 1920 г., Рязанская обл., Милославский р-н, с. Спасское, на фронте с октября 1941 г.

БАТОВ Иван Антонович, на фронте с января 1943 г., артиллерийский полк. Демобилизован в ноябре 1945 г.

БАТУРИН Василий Васильевич, род. в 1926 г., Рязанская обл., Милославский р-н, п. Копи, на фронте с ноября 1943 г.

БАТЫЙ Алексей С., род. в 1914 г., Запорожская обл., на фронте с декабря 1941 г.

БАТЫЛИН Владимир Ильич, род. в 1927 г., Рязанская обл., Милославский р-н, с. Мураевня, на фронте с декабря 1944 г.

БАТЫЛИН Юрий Павлович, род. в 1925 г., Рязанская обл., Милославский р-н, с. Мураевня, на фронте с января 1943 г.

БАХМИН Иван Григорьевич, род. в 1897 г., Рязанская обл., Милославский р-н, с. Павловское, на фронте с октября 1941 г.

БАШМАКОВ Борис Яковлевич, род. в 1925 г., Рязанская обл., Милославский р-н, д. Ивановщина, на фронте с января 1943 г.

БАШМАКОВ Сергей Николаевич, род. в 1927 г., Рязанская обл., Милославский р-н, д. Екатериновка, на фронте с декабря 1944 г.

БАШМАКОВ Сергей Яковлевич, род. в 1922 г., Рязанская обл., Милославский р-н, с. Архангельское, на фронте с мая 1941 г.

БДОЯН Саркис Соломонович,

род. в 1921 г., Грузинская ССР, Ахалцихский р-н, с. Арагва. Награжден орденом Отечественной войны II степени.

БЕЗМЕНОВ Николай Павлович, на фронте с сентября 1942 г., артиллерист, стрелок. Демобилизован в мае 1946 г.

БЕЗОБРАЗОВ Виктор Александрович, род. в 1923 г., Рязанская обл., Милославский р-н, д. Микулино, на фронте с октября 1941 г.

БЕЗРУКОВ Григорий Петрович, род. в 1920 г., Рязанская обл., Милославский р-н, с. Воскресенское-1, на фронте с января1942 г.

БЕЛЕНКО Кирилл Иванович, род. в 1925 г., Рязанская обл., Милославский р-н, с. Чернава, на фронте с сентября 1943 г.

БЕЛЕЦКИЙ Антон Петрович, на фронте с июня по июль 1941 г., стрелковый полк.

БЕЛИКОВ Владимир Захарович, род. в 1916 г., Рязанская обл., Милославский р-н, д. Колково, на фронте с апреля 1942 г.

БЕЛИКОВ Егор Ильич, род. в 1904 г., Рязанская обл., Милославский р-н, с. Мураевня, на фронте с октября 1942 г.

БЕЛИКОВ Николай Васильевич, род. в 1924 г., Рязанская обл., Милославский р-н, д. Спасские Выселки, на фронте с августа 1942 г.

БЕЛКИН Николай Матвеевич, род. в 1924 г., Рязанская обл., Милославский р-н, с. Кочуры, на фронте с августа 1942 г.

БЕЛОВ Дмитрий Максимович, род. в 1908 г., Саратовская обл., на фронте с декабря 1941 г.

БЕЛОЗЕРОВ Иван Тарасович, род. в 1923 г., Рязанская обл., Милославский р-н, с. Воскресенское-2, на фронте с 15.11.1941 г.

БЕЛОТЕНКО Николай Федорович, род. в 1916 г., Днепропетровская обл., на фронте с марта1943 г.

БЕЛОУСОВ Иван Иванович. В Красную Армию призван в сентябре 1940 г. стрелковый полк. Демобилизован в июне 1945 г.

БЕЛОУСОВ Н. А. В Красную Армию призван 8 июня 1941 г. На фронте с первых дней войны.

БЕЛЯКОВ В.Г., род. в 1927 г., Рязанская обл., Милославский р-н, д. Чернавские Выселки, на фронте с декабря 1944 г.

БЕРАЛАСКИН Иван Федорович, род. в 1922 г., Одесская обл., на фронте с декабря 1941 г.

БЕСКОВ Андрей Капитонович, род. в 1904 г., Рязанская обл., Милославский р-н, с. Змеевка, на фронте с марта 1944 г.

БЕСКОВ Андрей Константинович, род. в 1921 г., Рязанская обл., Милославский р-н, с. Змеевка, на фронте с марта 1942 г.

БЕССЕРЕБРЕННИКОВ Владимир Алексеевич, род. в 1924 г., Рязанская обл., Милославский р-н, с. Большое Подовечье, на фронте с августа 1942 г. Награжден орденом Отечественной войны I степени.

БЕССОНОВ Ефим Григорьевич, род. в 1912 г., Саратовская обл., на фронте с декабря 1941 г.

БЕСШАПОЧНЫХ Анатолий Романович, род. в 1923 г., Рязанская обл., Милославский р-н, с. Бугровка, на фронте с октября 1941 г.

БИКИН Иван Павлович, род. в 1920 г., Рязанская обл., Милославский р-н, с. Павловское. В Красную Армию призван в мае 1941 г.

БИКИН Михаил Сергеевич, род. в 1925 г., Рязанская обл., Милославский р-н, с. Павловское, на фронте с сентября 1943 г.

БИРЮКОВ Андрей Андреевич, род. в 1924 г., Рязанская обл., Милославский р-н, д. Мышенка, на фронте с августа 1942 г. Демобилизован в 1946 г. После войны работал секретарем партийной организации, председателем Совета, управляющим отделения. Умер 11.11.2008 г. Похоронен в п. Милославское.

БИРЮКОВ Андрей Михайлович, род. в 1897 г., Рязанская обл., Милославский р-н, с. Липяги, на фронте с июля 1943 г.

БИРЮКОВ Василий Андреевич, род. в 1901 г., Семипалатинская обл., на фронте с января 1942 г.

БИРЮКОВ Василий Андреевич, род. в 1927 г., Рязанская обл., Милославский р-н, с. Липяги, на фронте с декабря 1944 г.

БИРЮКОВ Павел Михайлович, род. в 1925 г.

БИРЮКОВ Степан Михайлович, род. в 1913 г., Рязанская обл., Милославский р-н, с. Липяги, на фронте с марта 1942 г.

БИТЕНЬКОВ Александр Михайлович, род. в 1899 г., Рязанская обл., Милославский р-н, д. Гаи, на фронте с октября 1941 г., ефрейтор. Награжден медалью «За боевые заслуги».

БИТЕНЬКОВ Владимир Иванович, род. в 1918 г., Рязанская обл., Милославский р-н, д. Гаи, на фронте с июля 1941 г., гв. мл. сержант. Награжден медалью «За отвагу».

БИТЕНЬКОВ Григорий Иванович, род. в 1920 г., Рязанская обл., Милославский р-н, д. Гаи, красноармеец, связист. Награжден медалями «За отвагу», «За боевые заслуги».

БИТЕНЬКОВ Дмитрий Пр., род. в 1925 г., Рязанская обл., Милославский р-н, д. Гаи, на фронте с января 1943 г.

БИТЕНЬКОВ Иван Иванович, род. в 1909 г., Рязанская обл., Милославский р-н, д. Гаи, на фронте с июля 1941 г.

БИТЕНЬКОВ Иван Михайлович, на фронте с сентября 1941 г.

БИТЕНЬКОВ Иван Прокофьевич, род. в 1919 г., Рязанская обл., Милославский р-н, д. Гаи. Награжден орденом Отечественной войны II степени.

БИТЕНЬКОВ Михаил Иванович, род. в 1926 г., Рязанская обл., Милославский р-н, д. Гаи, на фронте с ноября 1943 г.

БИТЕНЬКОВ Николай Семенович, Рязанская обл., Милославский р-н, д. Гаи, на фронте с июня 1941 г.

БИТЕНЬКОВ Петр Иванович, род. в 1906 г., Рязанская обл., Милославский р-н, д. Гаи, на фронте с июня 1941 г., рядовой, 465-й стрелковый полк, тяжело ранен. Награжден орденом Славы III степени.

БИТЕНЬКОВ Сергей Семенович, род. в 1910 г., Рязанская обл., Милославский р-н, д. Гаи, на фронте с августа 1943 г.

БИТЕНЬКОВА Анна Александровна, род. в 1924 г., Рязанская обл., Милославский р-н, д. Гаи, на фронте с августа 1943 г.

БЛАГОВ Афанасий Михайлович, род. в 1901 г., Татарская АССР, на фронте с декабря 1941 г.

БЛАГОВ Николай Васильевич, род. в 1925 г., г. Краснослободск, на фронте с января 1943 г.

БЛАГОВ Николай Иванович, род. в 1926 г., Рязанская обл., Милославский р-н, д. Нарышкино, на фронте с ноября 1943 г.

БЛАГОВ Юрий Васильевич, род. в 1926 г., Рязанская обл., Милославский р-н, д. Нарышкино, на фронте с ноября 1943 г.

БЛАЖНОВ Алексей Иванович, на фронте с июля 1941 г.

БЛАЖНОВ Григорий Дорофеевич, род. в 1895 г., Рязанская обл., Милославский р-н, с. Богородицкое, на фронте с апреля 1943 г.

БЛАЖНОВ Петр Сидорович, род. в 1902 г., Рязанская обл., Милославский р-н, с. Богородицкое, на фронте с октября 1941 г.

БЛАЖНОВ Сергей Матвеевич, род. в 1906 г., Рязанская обл., Милославский р-н, с. Богородицкое, на фронте с марта 1942 г.

БЛИНКОВ Иван Ефимович, род. в 1926 г., Рязанская обл., Милославский р-н, с. Кочуры, на фронте с ноября 1943 г.

БЛИНОВ Николай Григорьевич, род. в 1925 г., Рязанская обл., Милославский р-н, с. Воейково, на фронте с января 1943 г.

БЛИНОВ Павел Андреевич, на фронте с июня 1941 г., стрелок, танкист. Демобилизован в мае 1945 г.

БЛИНОВ Павел Сергеевич, род. в 1924 г., Рязанская обл., Милославский р-н, д. Барановка, на фронте с августа 1942 г.

БЛИНОВА (СПОРЫХИНА) Антонина Ивановна, на фронте с августа 1941 г. по октябрь 1943 г.

БЛОХИН Владимир Иванович, на фронте с августа 1942 г., пулеметный полк, воздушно-десантный стрелковый полк. Демобилизован в августе 1946 г.

БЛОХИН Иван Григорьевич, род. в 1925 г., Рязанская обл., Милославский р-н, д. Барановка, на фронте с января 1943 г.

БЛОХИН Иван Иванович, род. в 1915 г., Рязанская обл., Милославский р-н, гв. лейтенант. Награжден двумя орденами Красной Звезды, медалями «За отвагу», «За освобождение Праги».
Из личного дела: «Тов. Блохин за свое пребывание в 286-м гв. зенитно-артиллерийском полку с 22



мая 1943 года показал себя мужественным и смелым комсомольским организатором. Личный пример для бойцов – есть основная форма в его работе. Во время форсирования реки Днепр в районе дер. Григоровка тов. Блохин первым из полка с пулеметной ротой переправился на правый берег р. Днепр. В последующих операциях тов. Блохин так же все время был в боевых порядках, где проводил свою непосредственную работу и любовно растил комсомольскую организацию. Во время боевых действий в Орловской, Киевской-Фастовской и Житомирской операциях комсомольская организация полка выросла за счет отличившихся в боях на 61 человек и подготовлено в партию 27 человек».

БОБИН Леонид Иванович, род. в 1926 г., Рязанская обл., Милославский р-н, д. Дворяни, на фронте с февраля 1944 г.

БОБКОВ Василий Герасимович, род. в 1923 г., Рязанская обл., Милославский р-н, с. Измайлово, на фронте с декабря 1941 г.

БОБРИН Михаил Михайлович, род. в 1924 г., Рязанская обл., Милославский р-н, с. Сергиевское, на фронте с августа 1942 г., ефрейтор. Награжден медалью «За отвагу».

БОБРИНА (МАКСИМОВА) Лидия Михайловна, род. в 1925 г., Рязанская обл., Милославский р-н, д. Дулово, противотанковый батальон, связист. Воевала на Украинском фронте с ноября 1943 г. Награждена орденом Отечественной войны II степени, медалью «За победу над Германией в Великой Отечественной войне 1941-1945 гг.». Демобилизована в августе 1945 г. После войны работала на железной дороге.

БОБЫЧЕВ Николай Иосифович, род. в 1921 г., Рязанская обл., Милославский р-н, д. Спасские Выселки. В Красную Армию призван в сентябре 1940 г.

БОГАТЫРЬ Николай Захарович, род. в 1922 г., Кировоградская обл., на фронте с декабря 1941 г.

БОГАЧЕВ Андрей Федорович, род. в 1911 г., Рязанская обл., Милославский р-н, с. Боршевое, на фронте с января 1942 г.

БОГАЧЕВ Иван Егорович, род. в 1904 г., Рязанская обл., Милославский р-н, с. Боршевое, на фронте с марта 1942 г.

БОГАЧЕВ Константин Иванович, род. в 1902 г., Рязанская обл., Милославский р-н, с. Боршевое, на фронте с апреля 1943 г.

БОГАЧЕВ Николай Егорович, род. в 1926 г., Рязанская обл., Милославский р-н, д. Ермоловка, на фронте с ноября 1943 г.

БОГАЧЕВ Савелий Степанович, род. в 1906 г., Рязанская обл., Милославский р-н, д. Ермоловка, на фронте с апреля 1943 г., артиллерист. Воевал на Сталинградском, Западном фронтах. Демобилизован в сентябре 1945 г. После войны работал председателем колхоза. Умер 11.11.1994 г.

БОГАЧЕВ Тимофей Федорович, на фронте с июля 1941 г.

БОГАЧЕВ Филипп Афанасьевич, род. в 1902 г., Рязанская обл., Милославский р-н, с. Боршевое, на фронте с октября 1941 г.

БОГАЧЕНКО Андрей Николаевич, род. в 1912 г., Рязанская обл., Милославский р-н, д. Гаи, на фронте с августа 1941 г.

БОГДАНОВ Александр Ильич, на фронте с июля 1941 г.

БОГДАНОВ Лавр Ильич, род. в 1905 г., Рязанская обл., Милославский р-н, д. Прямоглядово, на фронте с сентября 1942 г.

БОГДАНОВ Николай Прокофьевич, род. в 1925 г., Рязанская обл., Милославский р-н, д. Веревкино, на фронте с января 1943 г.

БОГДАНОВ Сергей Андреевич, род. в 1912 г., Рязанская обл., Милославский р-н, д. Прямоглядово, на фронте с октября 1941 г.

БОГДАНОВ Сергей Васильевич, род. в 1924 г., Рязанская обл., Милославский р-н, с. Топилы, на фронте с августа 1942 г.

БОДАНОВ Иван Алексеевич, род. в 1900 г., Рязанская обл., Милославский р-н, д. Екатериновка, на фронте с октября 1941 г.

БОЖЬЕВ Александр Михайлович, на фронте с 1941 г., минер, дважды ранен. Награжден орденом Отечественной войны I степени. Демобилизован в 1945 г.

БОЖЬЕВ Иван Михайлович, род. в 1927 г., Рязанская обл., Милославский р-н, с. Ухтомка, на

фронте с декабря 1944 г.

БОЖЬЕВ Илья Дмитриевич, род. в 1899 г., Рязанская обл., Милославский р-н, с. Ухтомка, на фронте с октября 1941 г.

БОЖЬЕВ Михаил Никитович, род. в 1900 г., Рязанская обл., Милославский р-н, с. Ухтомка, на фронте с октября 1941 г.

БОЖЬЕВ Сергей Егорович, род. в 1910 г., Рязанская обл., Милославский р-н, с. Ухтомка, на фронте с октября 1941 г.

БОЖЬЕВ Степан Михайлович, род. в 1903 г., Рязанская обл., Милославский р-н, с. Ухтомка, на фронте с августа 1941 г.

БОЙКОВ Василий Алекс., род. в 1924 г., Рязанская обл., Милославский р-н, д. Бабарыкино, на фронте с ноября 1942 г.

БОКАРЕВ Александр Иванович, род. в 1893 г., Рязанская обл., Милославский р-н, с. Боршевое, на фронте с ноября 1942 г.

БОКАРЕВ Алексей Павлович, род. в 1925 г., Рязанская обл., Милославский р-н, с. Боршевое, на фронте с января 1943 г.

БОКАРЕВ Василий Васильевич



род. 6.08.1918 г. В Красную Армию призван в 1939 г., старшина II статьи, ранен. Награжден орденами Славы III степени, Отечественной войны I степени. Умер 23.08.2006 г. Похоронен в с. Боршевое.

БОКАРЕВ Василий Илларионович, род. в 1893 г., Рязанская обл., Милославский р-н, с. Боршевое, на фронте с ноября 1942 г.

БОКАРЕВ Василий Романович, род. в 1893 г., Рязанская обл., Милославский р-н, с. Боршевое, на фронте с мая 1942 г.

БОКАРЕВ Василий Филиппович, род. в 1908 г., Рязанская обл., Милославский р-н, с. Боршевое, на фронте с декабря 1942 г.

БОКАРЕВ Василий Яковлевич, род. в 1924 г., Рязанская обл., Милославский р-н, с. Боршевое, на фронте с сентября 1942 г.

БОКАРЕВ Виктор Николаевич, род. в 1925 г., Рязанская обл., Милославский р-н, с. Боршевое, на фронте с января 1943 г.

БОКАРЕВ Гордей Яковлевич, род. в 1903 г., Рязанская обл., Милославский р-н, с. Боршевое, на фронте с июня 1942 г. Участвовал в битве на Курской дуге.

БОКАРЕВ Дмитрий Емельянович,



род. 27.06.1924 г., Рязанская обл., Милославский р-н, с. Боршевое, на фронте с августа 1942 г., пушечная артиллерийская бригада, 157 артиллерийская Барановичская бригада, орудийный номер, тяжело ранен. Воевал на 1-м и 2-м Белорусском фронтах. Награжден орденом Славы III. Демобилизован в марте 1945 г. После войны работал заведующим молочно-товарной фермы в совхозе «Кировский». Умер 18.06.1984 г.

БОКАРЕВ Иван Емельянович, род. в 1926 г., Рязанская обл., Милославский р-н, с. Боршевое, на фронте с декабря 1943 г.

БОКАРЕВ Иван Романович, род. в 1926 г., Рязанская обл., Милославский р-н, с. Липяги, на фронте с ноября 1943 г.

БОКАРЕВ Иван Яковлевич, род. в 1926 г., Рязанская обл., Милославский р-н, с. Богородицкое, на фронте с ноября 1943 г.

БОКАРЕВ Илья Васильевич, род. в 1925 г., Рязанская обл., Милославский р-н, с. Боршевое, на фронте с января 1943 г.

БОКАРЕВ Илья Яковлевич, род. в 1923 г., Рязанская обл., Милославский р-н, с. Боршевое, на фронте с марта 1942 г.

БОКАРЕВ Иосиф Илларионович, род. в 1902 г., Рязанская обл., Милославский р-н, с. Боршевое, на фронте с октября 1942 г.

БОКАРЕВ Михаил Васильевич, род. в 1924 г., Рязанская обл., Милославский р-н, с. Боршевое, на фронте с сентября 1942 г.

БОКАРЕВ Михаил Яковлевич, род. в 1923 г., Рязанская обл., Милославский р-н, с. Боршевое, на фронте с октября 1941 г.

БОКАРЕВ Николай Ильич, род. в 1905 г., Рязанская обл., Милославский р-н, с. Горохово, на фронте с марта 1943 г.

БОКАРЕВ Николай Филиппович, на фронте с июня 1941 г.

БОКАРЕВ Павел Иванович, род. 25.01.1909 г., Рязанская обл., Милославский р-н, с. Боршевое, на фронте с июня 1941 г. Воевал на 3-м Украинском, Западном фронтах. Участвовал в Сталинградской битве. Награжден орденом Красной Звезды, медалью «За отвагу». После войны работал сторожем на току в совхозе «Кировский». Умер 10.03.1988 г.

БОКАРЕВ Павел Иванович, род. в 1903 г., на фронте с июня 1941 г.

БОКАРЕВ Семен Алексеевич, род. в 1923 г., с. Боршевое, на фронте с ноября 1941 г.

БОКАРЕВ Сергей Дмитриевич, род. в 1924 г., Рязанская обл., Милославский р-н, с. Боршевое, на фронте с сентября 1942 г.

БОКАРЕВ Сергей Ионович, род. в 1927 г., Рязанская обл., Милославский р-н, с. Боршевое, на фронте с декабря 1944 г.

БОКАРЕВ Сергей Павлович, род. в 1923 г., Рязанская обл., Милославский р-н, с. Боршевое, на фронте с октября 1941 г.

БОКАРЕВ Степан Павлович, на фронте с августа 1941 г.

БОКАРЕВ Степан Яковлевич, род. в 1926 г., Рязанская обл., Милославский р-н, с. Боршевое, на фронте с ноября 1943 г.

БОКАРЕВ Тит Яковлевич, род. в 1900 г., Рязанская обл., Милославский р-н, с. Боршевое, на фронте с августа 1945 г. Участник войны с Японией.

БОКАРЕВ Филипп Иванович, род. в 1899 г., Рязанская обл., Милославский р-н, с. Боршевое. В Красную Армию призван в апреле 1941 г. На фронте с первых дней войны.

БОКАРЕВ Яков Васильевич, род. в 1900 г., Рязанская обл., Милославский р-н, с. Боршевое, на фронте с февраля 1943 г.

БОКАРЕВ Яков Павлович, род. в 1893 г., Рязанская обл., Милославский р-н, с. Боршевое, на фронте с августа 1943 г.

БОКАРЕВА Елена Кирилловна, род. в 1924 г., Рязанская обл., Милославский р-н, с. Боршевое, на фронте с января 1943 г.

БОКАРЕВА Раиса Михайловна, род. в 1921 г., Рязанская обл., Милославский р-н, с. Боршевое, на фронте с октября 1943 г.

БОКЛАШОВ Андрей Кузьмич, род. в 1915 г., Рязанская обл., Милославский р-н, с. Липяги, на фронте с сентября 1942 г.

БОКЛАШОВ Дмитрий Максимович, род. в 1927 г., Рязанская обл., Милославский р-н, с. Липяги, на фронте с декабря 1944 г.

БОКЛАШОВ Иван Гаврилович, род. в 1926 г., Рязанская обл., Милославский р-н, с. Липяги, на фронте с ноября 1943 г.

БОКЛАШОВ Никий Фролович, род. в 1897 г., Рязанская обл., Милославский р-н, с. Липяги, на фронте с июня 1942 г.

БОКЛАШОВ Петр Михайлович, род. в 1927 г., Рязанская обл., Милославский р-н, с. Липяги, на фронте с декабря 1944 г.

БОКЛАШОВ Сергей Михайлович, род. в 1922 г., Рязанская обл., Милославский р-н, с. Липяги, на фронте с октября 1941 г.

БОЛБЕКОВ Алексей Алексеевич, род. в 1926 г., на фронте с 22 июня по 7 октября 1944 г., стрелковый полк.

БОЛДЫРЕВ Василий Степанович, род. в 1925 г., Воронежская обл., на фронте с 06.07.1943 г.

БОЛОБАНОВ Алексей Николаевич, род. в 1927 г., Рязанская обл., Милославский р-н, д. Масальщино, на фронте с октября 1944 г.

БОЛОТИН Емельян Иванович, род. в 1903 г., Рязанская обл., Милославский р-н, с. Жерновки, на фронте с августа 1941 г.

БОНДАРЕВ Иван Николаевич, род. в 1924 г., с. Змеевка, на фронте с августа 1942 г.

БОНДАРЬ Иван Емельянович, род. в 1914 г., Винницкая обл., на фронте с декабря 1941 г.

БОНДАРЬ Михаил Иванович, род. в 1920 г., Одесская обл., на фронте с декабря 1941 г.

БОРИСОВ Александр Васильевич, род. в 1892 г., Рязанская обл., Милославский р-н, с. Жерновки, на фронте с октября 1942 г.

БОРИСОВ Василий Григорьевич, на фронте с июня 1941 г.

БОРИСОВ Владимир Терентьевич, род. в 1925 г., Рязанская обл., Можарский р-н, на фронте с марта 1943 г.

БОРИСОВ Гаврил Яковлевич, род. в 1921 г., Рязанская обл., Милославский р-н, с. Павловское, на фронте с мая 1942 г.

БОРИСОВ Николай Андреевич, род. в 1927 г., Рязанская обл., Милославский р-н, с. Измайлово, на фронте с ноября 1944 г.

БОРИСОВ Федор Иванович, род. в 1918 г.

БОРЩЕВ Иван Михайлович, дважды ранен.

БОТОВ Даниил Романович, на фронте с июля 1941 г.

БОТОВ Иван Романович, род. в 1913 г., Рязанская обл., Милославский р-н, д. Марьино, на фронте с августа 1941 г.

БОТОВА Анна Романовна, род. в 1921 г., Рязанская обл., Милославский р-н, д. Елизаветино, на фронте с января 1943 г.

БОШКАРЕВ Трофим Тарасович, род. в 1887 г., Рязанская обл., Милославский р-н, с. Павловское, на фронте с ноября 1943 г.

БРАГИН Василий Лазаревич, род. в 1926 г., Рязанская обл., Милославский р-н, с. Ново-Александрово, на фронте с ноября 1943 г.

БРАГИН Иван Ильич, род. в 1921 г., Рязанская обл., Милославский р-н, д. Микулино, на фронте с марта 1942 г., стрелок. Демобилизован в мае 1945 г.

БРАГИН Яков Лазаревич. В Красную Армию призван в апреле 1941 г. На фронте с первых дней войны.

БРЕДНЕВ Сергей Ильич, род. в 1901 г., Саратовская обл., на фронте с декабря 1941 г.

БРЕЕВ Алексей Андреевич, род. в 1909 г., Рязанская обл., Милославский р-н, с. Богородицкое, на фронте с марта 1943 г.

БРЕЕВ Андрей Сергеевич, род. в 1912 г., Рязанская обл., Милославский р-н, с. Богородицкое, на фронте с мая 1942 г.

БРЕЕВ Василий Петрович, род. в 1920 г., Рязанская обл., Милославский р-н, с. Богородицкое, на фронте с июня 1941 г.

БРЕЕВ Дмитрий Егорович, род. в 1894 г., Рязанская обл., Милославский р-н, с. Богородицкое, на фронте с сентября 1943 г.

БРЕЕВ Иван Васильевич, род. в 1899 г., Рязанская обл., Милославский р-н, с. Богородицкое, на фронте с октября 1941 г.

БРЕЕВ Иван Михайлович, род. в 1926 г., Рязанская обл., Милославский р-н, с. Богородицкое, на фронте с апреля 1944 г., кавалерийская дивизия. Награжден орденом Красной Звезды. Демобилизован в апреле 1945 г.

Герой Социалистического Труда БРЕЕВ Иван Петрович, род. 14.05.1912 г., Рязанская обл., Милославский р-н, с. Богородицкое. В 1941 г. добровольцем ушел на фронт, но через два месяца был демобилизован как тракторист, имеющий бронь, фронту нужен был хлеб. Во время войны работал бригадиром полеводческой бригады колхоза «Путь к коммунизму». Удостоен звания Героя Социалистического Труда указом Президиума Верховного Совета СССР от 8.04.1971 г.

БРЕЕВ Михаил Васильевич, род. в 1894 г., Рязанская обл., Милославский р-н, с. Богородицкое, на фронте с марта 1942 г.

БРЕЕВ Николай Васильевич, род. в 1909 г., Рязанская обл., Милославский р-н, с. Богородицкое, на фронте с января 1942 г.

БРЕЕВ Николай Петрович, род. в 1927 г., Рязанская обл., Милославский р-н, с. Богородицкое, на фронте с октября 1944 г.

БРЕЕВ Петр Михайлович, род. в 1926 г., Рязанская обл., Милославский р-н, с. Богородицкое, на фронте с ноября 1943 г.

БРОВКО Федор Иванович, род. в 1914 г., Днепропетровская обл., на фронте с декабря 1941 г.

БРУНБЕРДЕР Петр Петрович, род. в 1912 г., Днепропетровская обл., на фронте с декабря 1941 г.

БРЫЗГУН Кузьма Яковлевич, род. в 1911 г., Черниговская обл., на фронте с декабря 1941 г.

БУБЕНЦОВ Анатолий Павлович, род. 20.03.1927 г., Липецкая обл., Троекуровский р-н, д. Соколовка, стрелок. Награжден медалью «За победу над Германией в Великой Отечественной войне

1941-1945 гг.». Демобилизован в апреле 1951 г. Работал киномехаником, штукатуром-маляром, плотником.

БУБЕНЦОВ Николай Васильевич, род. в 1923 г., Саратовская обл., на фронте с декабря 1941 г.

БУБЛИК Максим Владимирович, род. в 1904 г., Черниговская обл., на фронте с декабря 1941 г.

БУДАНКОВ Степан И., род. в 1892 г., Рязанская обл., Милославский р-н, с. Жерновки, на фронте с апреля 1943 г.

БУДАРИН Клавдий Иванович



род. 24.03.1919 г., Рязанская обл., Милославский р-н, с. Сергиевское. С октября 1941 г. воевал на Украинском фронте. Участвовал в освобождении Чехословакии. Награжден медалями «За отвагу», «За освобождение Праги», «За оборону Советского Заполярья». Демобилизован в 1945 г. Умер 11.11.1976 г.

БУДАРИН Николай Сергеевич, род. в 1923 г., Рязанская обл., Милославский р-н, с. Воскресенское-1, на фронте с декабря 1941 г., сержант. Награжден медалью «За отвагу».

БУЕРАШЕВ Иван Лукьянович, род. в 1904 г., Татарская АССР, на фронте с января 1942 г.

БУЗДИН Григорий Кузьмич, род. в 1897 г., Рязанская обл., Милославский р-н, д. Карасевка, на фронте с февраля 1943 г.

БУЗДИН Григорий Тимофеевич, род. в 1926 г., Рязанская обл., Милославский р-н, д. Карасевка, на фронте с ноября 1943 г.

БУЗДИН Иван Андреевич, род. в 1915 г., Рязанская обл., Милославский р-н, д. Горохово, на фронте с июня 1941 г.

БУЗДИН Иван Васильевич, род. в 1920 г., Рязанская обл., Милославский р-н, д. Карасевка, на фронте с июня 1941 г.

БУЗДИН Иван Прохорович, род. в 1924 г., Рязанская обл., Милославский р-н, с. Богородицкое, на фронте с августа 1942 г.

БУЗДИН Илья Андреевич, род. в 1910 г., на фронте с июля 1941 г.

БУЗДИН Матвей Кузьмич, род. в 1905 г., Рязанская обл., Милославский р-н, д. Карасевка, на фронте с июля 1941 г.

БУЗДИН Михаил Тимофеевич, на фронте с августа 1941 г.

БУЗДИН Моисей Кузьмич, род. в 1905 г., Рязанская обл., Милославский р-н, с. Бугровка, на фронте с апреля 1943 г.

БУЗДИН Николай Иванович, род. в 1922 г., Рязанская обл., Милославский р-н, с. Липяги, на фронте с января 1942 г.

БУЗДИН Петр Матвеевич, род. в 1925 г., Рязанская обл., Милославский р-н, д. Карасевка, на фронте с марта 1943 г. по январь 1944 г., стрелок.

БУЗДИН Прохор Яковлевич, род. в 1898 г., Рязанская обл., Милославский р-н, с. Бугровка, на фронте с октября 1941 г.

БУЗИН Алексей Петрович, род. в 1924 г., на фронте с сентября 1942 г.

БУЗИН Василий Иванович, род. в 1924 г., Рязанская обл., Милославский р-н, д. Круглое, на фронте с июля 1942 г.

БУЗИН Михаил Дмитриевич, род. в 1910 г., Рязанская обл., Милославский р-н, на фронте с июля 1941 г., сержант, командир отделения, 284-й стрелковый полк, Ленинградский фронт, тяжело ранен. Награжден орденом Отечественной войны II степени.

БУЗИН Николай Павлович, род. в 1927 г., Рязанская обл., Милославский р-н, с. Павловское, на фронте с декабря 1944 г.

БУЙВОЛОВ Сергей Васильевич, род. в 1917 г., Рязанская обл., Милославский р-н, с. Ново-Александрово, на фронте с октября 1941 г.

БУЙЛОВ Николай Васильевич, род. в 1912 г., Рязанская обл., Милославский р-н, с. Ново-Александрово, на фронте с октября 1941 г., дважды ранен. Награжден орденами Отечественной войны II степени, Славы III степени.

БУКИН Виктор Митрофанович, род. в 1910 г., Рязанская обл., Милославский р-н, д. Троицкое, на фронте с декабря 1942 г.

БУКИН Кузьма Егорович, род. в 1906 г., Рязанская обл., Милославский р-н, с. Озерки, на фронте с сентября 1942 г.

БУЛАВКИНА Зинаида Николаевна, род. в 1924 году, Рязанская обл., Милославский р-н, п. Милославское, на фронте с июня 1942 г. по март 1944 г., стрелок, связист. Награждена орденом Отечественной войны II степени.



БУЛАНОВ Александр Иванович, род. в 1894 г., Рязанская обл., Милославский р-н, д. Гаи, на фронте с октября 1942 г.

БУЛАНОВ Дмитрий Александрович, род. в 1923 г., Рязанская обл., Милославский р-н, д. Гаи, на фронте с октября 1941 г.

БУЛАНОВ Дмитрий Иванович, род. в 1905 г., Рязанская обл., Милославский р-н, на фронте с августа 1941 г., красноармеец, часовой по охране секретной документации военной прокуратуры, трижды ранен. Награжден медалью «За отвагу».

БУЛАНЦЕВ Иван Степанович, род. в 1908 г., Саратовская обл., на фронте с декабря 1941 г.

БУЛАТОВ Алексей Сергеевич, род. в 1921 г., Рязанская обл., Милославский р-н, с. Ольшанка. В Красную Армию призван в сентябре 1940 г.

БУЛАТОВ Даниил Иванович, род. в 1921 г., Рязанская обл., Милославский р-н, с. Ольшанка. В Красную Армию призван в марте 1940 г.

БУЛАТОВ Иван Иванович. В Красную Армию призван в сентябре 1939 г., артиллерист. Демобилизован в ноябре 1945 г.

БУЛАТОВ Михаил Дмитриевич, род. в 1925 г., Рязанская обл., Милославский р-н, с. Ольшанка, на фронте с января 1943 г.

БУЛИМОВ Дмитрий Андреевич, род. 1.10.1922 г., Рязанская обл., Милославский р-н, д. Лубянка. Воевал на Ленинградском фронте с 1941 г., стрелок, ранен. С 1942 г. по 1944 г. находился на излечении в госпитале. Награжден орденом Отечественной войны I степени, медалью «За доблестный труд в Великой Отечественной войне 1941-1945 гг.». Демобилизован в 1944 г. После войны работал водителем в колхозе «Родина». Умер 3.03.1989 г.

БУЛИМОВ Иван Андреевич, род. в 1927 г., Рязанская обл., Милославский р-н, с. Лубянка, на фронте с октября 1944 г.

БУЛИМОВ Николай Владимирович, род. в 1927 г., Рязанская обл., Милославский р-н, д. Лубянка, на фронте с октября 1944 г.

БУЛЫГИН Алексей Алексеевич, род. в 1926 г., Рязанская обл., Милославский р-н, д. Дивилки, на фронте с октября 1943 г. по август 1944 г., стрелок.

БУЛЫГИН Алексей Ильич, род. в 1927 г., Рязанская обл., Милославский р-н, д. Дивилки, на фронте с октября 1944 г.

БУЛЫГИН Алексей Клементьевич, род. в 1897 г., Рязанская обл., Милославский р-н, д. Прямоглядово, на фронте с октября 1941 г.

БУЛЫГИН Василий Егорович, род. в 1924 г., Рязанская обл., Милославский р-н, д. Прямоглядово, на фронте с августа 1942 г.

БУЛЫГИН Владимир Ильич, род. в 1924 г., Рязанская обл., Милославский р-н, д. Прямоглядово, на фронте с сентября 1942 г.

БУЛЫГИН Егор Федорович, род. в 1902 г., Рязанская обл., Милославский р-н, д. Прямоглядово, на фронте с октября 1941 г.

БУЛЫГИН Иван Алексеевич, род. в 1900 г., Рязанская обл., Милославский р-н, д. Прямоглядово, на фронте с октября 1941 г.

БУЛЫГИН Николай Алекс., род. в 1902 г., Рязанская обл., Милославский р-н, д. Прямоглядово, на фронте с октября 1941 г.

БУЛЫГИН Николай Васильевич, род. в 1919 г., Рязанская обл., Милославский р-н, с. Павловское, на фронте с октября 1942 г.

БУЛЫЧЕВ Захар Васильевич, род. в 1913 г., Рязанская обл., Милославский р-н, с. Павловское, на фронте с апреля 1942 г.

БУЛЫЧЕВ Илья Семенович, род. в 1925 г., Рязанская обл., Милославский р-н, п. Копи, на фронте с января 1943 г.

БУНИН Василий Гаврилович, род. в 1904 г., Рязанская обл., Милославский р-н, с. Данилово, на фронте с октября 1943 г.

БУРДАКОВ Герасим Сергеевич, род. в 1903 г., Рязанская обл., Милославский р-н, с. Бугровка, на фронте с сентября 1942 г.

БУРДИН Александр Максимович, род. в 1908 г., Рязанская обл., Милославский р-н, д. Софьино, на фронте с июля 1941 г.

БУРДИН Алексей Максимович, на фронте с июля 1941 г.

БУРМИСТРОВ Виктор Михайлович, род. в 1922 г., Рязанская обл., Милославский р-н, с. Измайлово. В Красную Армию призван в июне 1940 г.

БУРОВ Александр Иванович, род. в 1927 г., Рязанская обл., Милославский р-н, д. Сухорожня, на фронте с ноября 1944 г.

БУРОВ Василий Петрович, род. в 1925 г., Рязанская обл., Милославский р-н, д. Горохово, на фронте с января 1943 г.

БУРОВ Михаил Петрович, род. в 1900 г., Рязанская обл., Милославский р-н, д. Горохово, на фронте с декабря 1943 г.

БУРОВ Михаил Петрович, род. в 1923 г., Рязанская обл., Милославский р-н, д. Горохово, на фронте с марта 1942 г.

БУРОВ Николай Алекс., род. в 1927 г., Рязанская обл., Милославский р-н, с. Кочуры, на фронте с декабря 1944 г.

БУРОВ Николай Егорович, род. в 1905 г., Рязанская обл., Милославский р-н, д. Горохово, артиллерийский полк, на фронте с августа 1943 г. по июнь 1944 г.

БУРОВ Николай Егорович, род. в 1923 г., Рязанская обл., Милославский р-н, д. Горохово, на фронте с октября 1941 г.

БУРОВ Сергей Егорович, род. в 1924 г., Рязанская обл., Милославский р-н, д. Горохово, на фронте с сентября 1942 г.

БУРОВ Федор Васильевич, род. в 1908 г., Рязанская обл., Милославский р-н, д. Горохово, на фронте с декабря 1942 г.

БУРОВА Зоя Семеновна, род. в 1922 г., Рязанская обл., Милославский р-н, с. Бугровка, на фронте с сентября 1941 г.

БУРЦЕВ Иван Иванович, род. в 1925 г., Рязанская обл., Милославский р-н, с. Боршевое, на фронте с января 1943 г.

БУРЦЕВ Филипп Александрович, род. в 1899 г., Рязанская обл., Милославский р-н, с. Боршевое, на фронте с декабря 1942 г.

БУСАРОВ Григорий Петрович,



род. в 1899 г., Рязанская обл., Милославский р-н, Мышенский с/с, с. Богословка, на фронте с октября 1941 г., рядовой, автоматчик, стрелковое отделение отдела контрразведки «СМЕРШ», 13-я зенитно-артиллерийская дивизия РГК. Награжден медалями «За боевые заслуги», «За отвагу».

БУСАРОВ Иван Григорьевич, род. в 1924 г., Рязанская обл., Милославский р-н, д. Богословка, на фронте с августа 1942 г.

БУСАРОВ Иван Егорович, род. в 1927 г., Рязанская обл., Милославский р-н, д. Богословка, на фронте с октября 1944 г.

БУСАРОВ Михаил Григорьевич, род. в 1925 г., Рязанская обл., Милославский р-н, с. Мышенка, на фронте с января 1943 г.

БУСЛАЕВ Иван Алексеевич, род. в 1904 г., на фронте с августа 1941 г.

БУТ Иван Никифорович, род. в 1910 г., Днепропетровская обл., на фронте с декабря 1941 г.

БУТНИКОВ Михаил Дмитриевич, род. в 1925 г., Рязанская обл., Милославский р-н, п. Милославское, на фронте с января 1943 г., сержант, командир отделения, 142-й стрелковый полк, 47-я стрелковая дивизия, тяжело ранен. Награжден орденами Славы III степени, Отечественной войны I степени.

БУХМАНОВ Николай Максимович, род. в 1907 г., на фронте с августа 1941 г.

БУХМАНОВ Сергей Александрович, род. в 1923 г., Рязанская обл., Милославский р-н, с. Змеевка, на фронте с марта 1942 г., ефрейтор, связной, 318-й стрелковый полк, шесть ранений, два тяжелых, контужен. Награжден орденами Красной Звезды, Отечественной войны II степени.

БУЧЕНКОВ Иван Павлович, род. в 1898 г., Рязанская обл., Милославский р-н, д. Прямоглядово, на фронте с октября 1941 г.

БУЧЕНКОВ Николай Иванович, род. в 1925 г., на фронте с января 1943 г.

БУЧЕНКОВ Тимофей Павлович, на фронте с июня 1941 г.

БУЧИХИН Иван Владимирович, род. в 1925 г., Рязанская обл., Милославский р-н, с. Змеевка, на фронте с января 1943 г.

БУЧИХИН Иосиф Павлович, род. в 1899 г., Рязанская обл., Милославский р-н, с. Змеевка, на фронте с июня 1944 г.

БУШЕНКОВ Алекс. Семенович, на фронте с июня 1941 г.

БУШЕНКОВ Андрей Егорович, род. в 1912 г., Рязанская обл., Милославский р-н, д. Прямоглядово, на фронте с августа 1941 г.

БУШЕНКОВ Николай Егорович, род. в 1910 г., Рязанская обл., Милославский р-н, д. Прямоглядово, на фронте с октября 1942 г.

БУШЕНКОВ П.Е. В Красную Армию призван в апреле 1941 г. На фронте с первых дней войны.

БУШЕНКОВ Петр Иванович, род. в 1921 г., Рязанская обл., Милославский р-н, д. Прямоглядово, на фронте с апреля 1945 г.

БУШЕНКОВ Трофим Иванович, род. в 1906 г., на фронте с августа 1941 г.

БУШЕНКОВА Мария Сергеевна, род. в 1924 г., Рязанская обл., Милославский р-н, д. Мосаловка, на фронте с октября 1943 г.

БУЯНОВ Алексей Васильевич, род. в 1927 г., Рязанская обл., Милославский р-н, д. Сухорожня, на фронте с декабря 1944 г.

БЫКОВ Алексей Иванович, род. в 1924 г., Рязанская обл., Милославский р-н, с. Растегаевка, на фронте с сентября 1942 г.

БЫКОВ Николай Иванович, род. в 1925 г., Воронежская обл., на фронте с июля 1943 г.

БЫРДИН Иван Алексеевич, род. в 1915 г., Рязанская обл., Милославский р-н, с. Липяги, на фронте с июля 1944 г.

БЫЧКОВ Егор Иванович, на фронте с июня 1941 г., стрелок. Демобилизован в мае 1945 г.

БЫЧКОВ Иван Артемович, род. в 1926 г., Рязанская обл., Милославский р-н, д. Богохранимое, на фронте с ноября 1943 г.

БЫЧКОВ Николай Сергеевич, род. в 1925 г., Рязанская обл., Милославский р-н, с. Покрово-Шишкино, на фронте с января 1943 г.

БЫЧКОВ Федор Артемович, род. в 1921 г., Рязанская обл., Милославский р-н, с. Мураевня, на фронте с марта 1941 г.

В

ВАВИЛОВ Александр Николаевич, род. в 1925 г., Рязанская обл., Милославский р-н, д. Прямоглядово, на фронте с января 1943 г.

ВАВИЛОВ Василий Иванович, на фронте с июня 1941 г.

ВАВИЛОВ Григорий Васильевич, род. в 1908 г., Рязанская обл., Милославский р-н, с. Змеевка, на фронте с мая 1942 г.

ВАВИЛОВ Егор Герасимович, род. в 1893 г., Рязанская обл., Милославский р-н, д. Прямоглядово, на фронте с мая 1942 г.

ВАВИЛОВ Николай Герасимович, род. в 1904 г., Рязанская обл., Милославский р-н, д. Прямоглядово, на фронте с марта 1942 г.

ВАВИЛОВ Николай Егорович, род. в 1926 г., Рязанская обл., Милославский р-н, д. Прямоглядово, на фронте с октября 1944 г.

ВАВИЛОВ Николай Павлович, род. в 1906 г., Рязанская обл., Милославский р-н, д. Прямоглядово, на фронте с сентября 1941 г.

ВАЙСМАН Осип Наумович, род. в 1916 г., Одесская обл., на фронте с ноября 1944 г.

ВАЛЕТОВ Ахмедал, род. в 1912 г., Татарская АССР, на фронте с декабря 1941 г.

ВАЛЬКОВ Василий Игнатьевич, на фронте с июля 1941 г.

ВАЛЬКОВ Максим Игнатьевич, род. в 1904 г., Рязанская обл., Милославский р-н, д.Софьино, на фронте с мая 1942 г.

ВАЛЬКОВ Петр Иванович, род. в 1921 г., Рязанская обл., Милославский р-н, д. Екатериновка, на фронте с января 1943 г.

ВАНИН Василий Ефанович, род. в 1925 г., Рязанская обл., Милославский р-н, с. Воскресенское-1, на фронте с января 1943 г.

ВАНИН Василий Михайлович, род. в 1924 г., Рязанская обл., Милославский р-н, с. Воскресенское-1, на фронте с сентября 1942 г.

ВАНИН Иван Васильевич, на фронте с июня1941 г.

ВАНИН Павел Матвеевич, род. в 1908 г., на фронте с июля 1941 г.

ВАНИН Сергей Федорович, род. в 1925 г., Рязанская обл., Милославский р-н, с. Жерновки, на фронте с апреля 1943 г.

ВАНУРИН Василий Максимович, род. в 1923 г., Рязанская обл., Милославский р-н, с. Ольшанка, на фронте с ноября 1941 г.

ВАНУРИН Иван Дмитриевич, род. в 1921 г., Рязанская обл., Милославский р-н, с. Ольшанка, на фронте с апреля 1941 г.

ВАНУРИН Иван Тихонович, род. в 1924 г., Рязанская обл., Милославский р-н, д. Коржавино, сапер. Награжден медалью «За победу над Германией в Великой Отечественной войне 1941-1945 гг.». После войны работал на шахтах № 2, 57.

ВАНУРИН Николай Максимович, род. в 1927 г., Рязанская обл., Милославский р-н, с. Ольшанка, на фронте с ноября 1944 г.

ВАРВАРИН Ефим Ефимович, род. в 1901 г., Рязанская обл., Милославский р-н, с. Бугровка, на фронте с октября 1941 г.

ВАРЛАМОВ Константин Васильевич, род. в 1905 г., Рязанская обл., Милославский р-н, д. Гаи, на фронте с ноября 1942 г.

ВАРЛАХИН Андрей Алекс., род. в 1926 г., Рязанская обл., Милославский р-н, с. Сергиевское, на фронте с ноября 1943 г.

ВАРЛАХИН Василий Алексеевич, род. в 1925 г., Рязанская обл., Милославский р-н, с. Воскресенское-1, на фронте с января 1943 г.

ВАРЛАХИН Василий Данилович, род. в 1923 г., Рязанская обл., Милославский р-н, с. Воскресенское-1, на фронте с декабря 1941 г.

ВАРЛАХИН Василий Павлович, род. в 1924 г., Рязанская обл., Милославский р-н, с. Сергиевское, на фронте с сентября 1942 г., артиллерист.

ВАРЛАХИН Владимир Алексеевич, род. 12.12.1922 г., Рязанская обл., Милославский р-н, с. Сергиевское, на фронте с октября 1941 г., радиотелеграфист, артиллерийский полк, стрелковая дивизия, ранен. Награжден медалью «За победу над Германией в Великой Отечественной войне 1941-1945 гг.». Демобилизован в мае 1945 г.

ВАРФОЛОМЕЕВ А.Ф., на фронте с апреля 1941 г.

ВАРФОЛОМЕЕВ Алексей Ефимович, на фронте с июля 1941 г.

ВАРФОЛОМЕЕВ Иван Алексеевич, род. 22.02.1926 г., на фронте с сентября 1942 г., танковый полк, артиллерийская бригада, ранен. Награжден орденом Отечественной войны II степени, медалью «За победу над Германией в Великой Отечественной войне 1941-1945 гг.». Демобилизован в сентябре 1946 г.

ВАРФОЛОМЕЕВ Иван Петрович, род. в 1923 г., Рязанская обл., Милославский р-н, с. Измайлово, на фронте с декабря 1941 г.

ВАРФОЛОМЕЕВ Петр Андреевич, род. в 1927 г., Рязанская обл., Милославский р-н, с. Измайлово, на фронте с октября 1944 г.

ВАРФОЛОМЕЕВ Семен Фокиевич, род. в 1906 г., Рязанская обл., Милославский р-н, д. Бугровка, на фронте с марта 1943 г.

ВАРФОЛОМЕЕВ Сергей Ефимович, на фронте с июня 1941 г.

ВАРЮШКИН Алексей Яковлевич, род. в 1921 г., Рязанская обл., Милославский р-н, с. Барановка. В Красную Армию призван в сентябре 1940 г.

ВАСЕЧКИН Иван Филиппович, род. в 1896 г., Узбекская ССР, Ташкентская обл., на фронте с января 1942 г.

ВАСИЛЬЕВ Александр Егорович, род. в 1927 г., Рязанская обл., Милославский р-н, с. Богородицкое, на фронте с декабря 1944 г.

ВАСИЛЬЕВ Гаврил Константинович, на фронте с августа 1942 г., отдельная лыжная бригада, стрелковая дивизия, отдельный железнодорожный батальон. Демобилизован в сентябре 1945 г.

ВАСИЛЬЕВ Иван Григорьевич, род. в 1927 г., Рязанская обл., Милославский р-н, д. Софиевка, на фронте с декабря 1944 г.

ВАСИЛЬЕВ Иван Егорович, род. в 1925 г., Рязанская обл., Милославский р-н, с. Богородицкое, на фронте с января 1943 г.

ВАСИЛЬЕВ Иван Иосифович, род. в 1925 г., Рязанская обл., Милославский р-н, с. Богородицкое, на фронте с января 1943 г.

ВАСИЛЬЕВ Иван Касьянович, род. в 1924 г., Рязанская обл., Милославский р-н, с. Липяги, на фронте с августа 1942 г., пулеметная рота, зенитный батальон, танковый батальон, ранен. Демобилизован в октябре 1945 г. После войны работал в совхозе «Липяговский». Умер 27.03.1997 г.

ВАСИЛЬЕВ Иван Матвеевич, род. в 1925 г., Рязанская обл., Милославский р-н, с. Мышенка, на фронте с января 1943 г.

ВАСИЛЬЕВ Николай Семенович, на фронте с июля 1941 г.

ВДОВИН Василий Зотович, на фронте с сентября 1942 г., истребительный противотанковый артиллерийский полк. Демобилизован в мае 1945 г.

ВДОВИН Иван Дмитриевич, род. в 1923 г., Рязанская обл., Милославский р-н, д. Сухорожня, на фронте с января 1942 г.

ВЕДЕНЕЕВ Анатолий Федорович, род. в 1926 г., Рязанская обл., Милославский р-н, с. Покрово-Шишкино, на фронте с ноября 1943 г.

ВЕДЕНЦОВ Алексей Иванович, род. в 1927 г., Рязанская обл., Милославский р-н, д. Ухтомка, на фронте с декабря 1944 г.

ВЕДНЕВ Алексей Петрович, на фронте с апреля 1941 г.

ВЕНЕРЧУК Иван Григорьевич, род. в 1922 г., Одесская обл., на фронте с января 1942 г.

ВЕРЕЙКИН Николай Трофимович, род. в 1925 г., Рязанская обл., Милославский р-н, п. Гротовские Шахты, на фронте с марта 1943 г.

ВЕРКИН Иван Кузьмич, род. в 1900 г., с. Чернава, на фронте с февраля 1942 г.

ВЕРКИН Илья Алексеевич, род. в 1908 г., Рязанская обл., Милославский р-н, с. Чернава, на фронте с марта 1943 г.

ВИЛКОВ Николай Пантелеевич, на фронте с мая 1943 г., минометная бригада. Демобилизован в мае 1945 г.

ВИНОГРАДОВ Александр Антонович, род. в 1907 г., Калининская обл., на фронте с января 1942 г.

ВИНОКУРОВ Михаил Владимирович, род. в 1925 г., Рязанская обл., Милославский р-н, с. Мураевня, на фронте с января 1943 г.

ВИНОКУРОВ Николай Петрович, стрелок, на фронте с марта по август 1942 г.

ВИНОКУРОВ Петр Лукич, род. в 1913 г., Рязанская обл., Милославский р-н, с. Мураевня. В Красную Армию призван в апреле 1940 г.

ВЛАДЫКИН Александр Сергеевич, род. в 1897 г., Рязанская обл., Милославский р-н, с. Ухтомка, на фронте с сентября 1941 г.

ВЛАДЫКИН Алексей Семенович, род. в 1911 г., Рязанская обл., Милославский р-н, с. Чернава, на фронте с сентября 1942 г.

ВЛАДЫКИН Василий Михайлович, род. в 1895 г., Рязанская обл., Милославский р-н, с. Ухтомка, на фронте с июля 1942 г.

ВЛАДЫКИН Виктор Дмитриевич, род. в 1925 г., Рязанская обл., Милославский р-н, с. Ухтомка, на фронте с января 1943 г.

ВЛАДЫКИН Иван Андреевич, род. в 1925 г., Рязанская обл., Милославский р-н, д. Ухтомка, на фронте с января 1943 г.

ВЛАДЫКИН Матвей Михайлович, род. в 1897 г., Рязанская обл., Милославский р-н, с. Ухтомка, на фронте с декабря 1942 г.

ВЛАСОВ Герасим Дмитриевич, род. в 1903 г., Рязанская обл., Милославский р-н, с. Архангельское, на фронте с 1941 г. Демобилизован в 1944 г. После войны работал пчеловодом в совхозе «Архангельский». Умер 11.05.1945 г. Похоронен в Москве.

ВЛАСОВ Иван Александрович, на фронте с июня по ноябрь 1941 г., стрелок.

ВЛАСОВ Иван Фомич, род. в 1915 г., на фронте с ноября 1941 г., мех. бригада, танковый полк. Демобилизован в мае 1945 г.

ВЛАСОВ Леонид Иванович, род. в 1927 г., Рязанская обл., Милославский р-н, д. Ермоловка, на фронте с ноября 1944 г.

ВЛАСОВ Николай Иванович, род. в 1926 г., Рязанская обл., Милославский р-н, с. Озерки, на фронте с ноября 1943 г., участвовал в боях по освобождению Минска, Восточной Пруссии. Награжден медалью «За отвагу».

ВЛАСОВ Николай Сергеевич, род. в 1912 г., Рязанская обл., Милославский р-н, с. Озерки, на фронте с сентября 1941 г.

ВЛАСОВ Николай Фомич, род. в 1905 г., Рязанская обл., Милославский р-н, с. Озерки, на фронте с мая 1942 г. Награжден медалью «За отвагу».

ВЛАСОВ Сергей Герасимович, род. в 1924 г., Рязанская обл., Милославский р-н, с. Архангельское, на фронте с 1941 г. Демобилизован в 1945 г. После войны работал трактористом в совхозе «Архангельский». Умер 25.02.1983 г.

ВОЕВОДИН Алексей Борисович, на фронте с мая 1942 г. по апрель 1944 г., артиллерийский дивизион.

ВОЕВОДИН Иван Андреевич, род. в 1911 г., на фронте с июля 1941 г.

ВОЕВОДИН Петр Петрович, род. в 1920 г., Рязанская обл., Милославский р-н, п.Андреевский, на фронте с марта 1943 г.

ВОЛКОВ Александр Петрович, род. в 1896 г., Рязанская обл., Милославский р-н, с. Ухтомка, на фронте с октября 1941 г.

ВОЛКОВ Алексей Игнатьевич, род. в 1918 г., Рязанская обл., Милославский р-н, д. Екатериновка, на фронте с октября 1941 г.

ВОЛКОВ Василий Борисович, род. в 1925 г., Рязанская обл., Милославский р-н, с. Кочугуро-Выселки, на фронте с июня 1943 г.

ВОЛКОВ Василий Илларионович, род. в 1909 г., на фронте с августа 1941 г.

ВОЛКОВ Василий Петрович, род. в 1911 г., Рязанская обл., Милославский р-н, с. Змеевка, на фронте с апреля 1942 г.

ВОЛКОВ Василий Степанович, род. 9.03.1909 г., Рязанская обл., Милославский р-н, д. Борщевка. Умер 20.11.1985 г. Похоронен в с. Большое Подовечье.

ВОЛКОВ Василий Тихонович, род. в 1890 г., Рязанская обл., Милославский р-н, с. Озерки, на фронте с ноября 1943 г.

ВОЛКОВ Виктор Иванович, род. в 1924 г., Рязанская обл., Милославский р-н, с. Ухтомка, на фронте с августа 1942 г. по 1944 г., стрелок, ранен.

ВОЛКОВ Владимир Калинович, на фронте с июля по ноябрь1941 г., стрелковый полк.

ВОЛКОВ Георгий Васильевич, род. в 1922 г., Рязанская обл., Милославский р-н, с. Озерки, на фронте с января 1944 г.

ВОЛКОВ Дмитрий Дмитриевич, род. в 1895 г., Рязанская обл., Милославский р-н, д. Екатериновка, на фронте с сентября 1941 г.

ВОЛКОВ Иван Алекс., род. в 1923 г., Рязанская обл., Милославский р-н, с. Ухтомка, на фронте с марта 1943 г.

ВОЛКОВ Иван Александрович, род. в 1921 г., Рязанская обл., Милославский р-н, с. Покрово-Шишкино. В Красную Армию призван в июле 1940 г.

ВОЛКОВ Иван Борисович, род. в 1924 г., Рязанская обл., Милославский р-н, п. Корневской, на фронте с августа 1942 г.

ВОЛКОВ Иван Гаврилович, род. в 1909 г., Рязанская обл., Милославский р-н, с. Ухтомка, на фронте с октября 1941 г.

ВОЛКОВ Иван Павлович, род. в 1925 г., Рязанская обл., Милославский р-н, с. Кочуры, на фронте с 10.01.1943 г.

ВОЛКОВ Никий Гуреевич, род. в 1901 г., Рязанская обл., Милославский р-н, с. Чернава, на фронте с октября 1941 г.

ВОЛКОВ Сергей Александрович, род. в 1925 г., Рязанская обл., Милославский р-н, с. Покрово-Шишкино, на фронте с января 1943 г.

ВОЛКОВ Сергей Васильевич, род. в 1927 г., Рязанская обл., Милославский р-н, с. Озерки, на фронте с декабря 1944 г.

ВОЛКОВ Степан Антонович, на фронте с мая 1942 г. по май 1944 г., стрелок.

ВОЛЛ Григорий Иванович, род. в 1906 г., Полтавская обл., на фронте с января 1942 г.

ВОЛОДИН Василий Семенович, род. в 1923 г., Рязанская обл., Милославский р-н, д. Казначеевка, на фронте с ноября 1941 г.

ВОЛОДИН Василий Федорович, род. в 1925 г., Рязанская обл., Милославский р-н, д. Казначеевка, на фронте с июня 1943 г.

ВОЛОДИН Владимир Иванович, род. в 1924 г., Рязанская обл., Милославский р-н, с. Большое Подовечье, на фронте с сентября 1942 г.

ВОЛОДИН Иван Васильевич, род. в 1924 г., Рязанская обл., Милославский р-н, с. Растегаевка, на фронте с сентября 1942 г.

ВОЛОДИН Николай Иванович, род. в 1923 г., Рязанская обл., Милославский р-н, д. Казначеевка, на фронте с ноября 1941 г.

ВОЛОДИН Николай Михайлович, род. в 1925 г., Рязанская обл., Милославский р-н, д. Казначеевка, на фронте с августа 1943 г.

ВОЛОКИТИН Александр Иванович, род. в 1919 г., Рязанская обл., Милославский р-н, с. Заболотовское. Участник Советско-финляндской войны с ноября 1939 г. На фронтах Великой Отечественной войны с июня 1941 г., инженерный батальон, пушечно-артиллерийская бригада. Демобилизован в 1946 г.

ВОЛОКИТИН Михаил Иванович, род. в 1925 г., Рязанская обл., Милославский р-н, Студеновский с/с, на фронте с января 1943 г.

ВОЛОМЕНКО Константин Петрович, род. в 1922 г., Одесская обл., на фронте с декабря 1941 г.

ВОЛОНИН Яков Степанович, род. в 1905 г., Воронежская обл., на фронте с декабря 1941 г.

ВОЛОСТНОВ Антон Петрович, род. в 1896 г., Рязанская обл., Милославский р-н, с. Змеевка, на фронте с сентября 1941 г.

ВОЛОСТНОВ Григорий Михайлович, род. в 1893 г., Рязанская обл., Милославский р-н, с. Змеевка, на фронте с ноября 1942 г. Награжден медалью «За боевые заслуги».

ВОЛОСТНОВ Николай Григорьевич, род. в 1917 г., Рязанская обл., Милославский р-н, с. Змеевка, на фронте с сентября 1941 г., ефрейтор, связист. Награжден орденом Красной Звезды, медалью «За отвагу».

Из наградного листа: «6.10.44 г. противник своим огнем нарушил связь всего дивизиона, тов. Волостнов под ожесточенным огнем противника быстро восстановил связь 5-й батареи, устранив при этом 2 порыва линий связи, чем обеспечил возможность всему дивизиону вести огонь по наступающему противнику 5-й батареи на протяжении 40 минут – достоен правительственной награды – медаль «За отвагу».

ВОЛОСТНОВ Павел Григорьевич, род. в 1908 г., Рязанская обл., Милославский р-н, с. Змеевка, на фронте с октября 1941 г. Награжден орденом Отечественной войны II степени.

ВОЛОСТНОВ Петр Антонович, род. в 1924 г., Рязанская обл., Милославский р-н, с. Змеевка, на фронте с января 1943 г.

ВОЛЧЕНКОВ Михаил Карпович, род. в 1924 г., Рязанская обл., Шиловский р-н, с. Путятино, на фронте с сентября 1942 г.

ВОЛЧКОВА Прасковья Матвеевна, род. в 1921 г., Рязанская обл., Милославский р-н, с. Чернава, на фронте с сентября 1941 г.

ВОЛЧУК Михаил Васильевич, на фронте с мая 1945 г., артиллерийский пушечный полк. Демобилизован в ноябре 1946 г.

ВОРОБЬЕВ Алексей Петрович, род. в 1925 г., Рязанская обл., Милославский р-н, с. Покрово-Гагарино, на фронте с января 1943 г.

ВОРОБЬЕВ В.Ф.

ВОРОБЬЕВ Владимир Васильевич, род. в 1926 г., Рязанская обл., Милославский р-н, с. Покрово-Гагарино, на фронте с ноября 1943 г.

ВОРОБЬЕВ Иван Иванович, род. в 1925 г., Рязанская обл., Милославский р-н, с. Покрово-Гагарино, на фронте с января 1943 г.

ВОРОБЬЕВ Иван Павлович, род. в 1920 г., Рязанская обл., Милославский р-н, с. Змеевка. В Красную Армию призван в ноябре 1940 г.

ВОРОБЬЕВ Иван Павлович, род. в 1924 г., Рязанская обл., Милославский р-н, д. Дубасово, на фронте с августа 1942 г.

ВОРОБЬЕВ Иван Петрович, род. в 1923 г., Рязанская обл., Милославский р-н, д. Покрово-Гагарино, на фронте с ноября 1941 г.

ВОРОБЬЕВ Иван Тихонович, род. в 1924 г., Рязанская обл., Милославский р-н, с. Озерки, на фронте с августа 1942 г.

ВОРОБЬЕВ Иван Федорович, род. в 1913 г., Рязанская обл., Милославский р-н, д. Львовка, на фронте с декабря 1942 г.

ВОРОБЬЕВ Иван Фетисович, род. в 1924 г., Рязанская обл., Милославский р-н, с. Чернава, на фронте с декабря 1942 г.

ВОРОБЬЕВ Михаил Петрович, род. в 1920 г., Рязанская обл., Милославский р-н, с. Покрово-Гагарино, на фронте с октября 1941 г.

ВОРОБЬЕВ Михаил Сергеевич, род. 21.11.1905 г., Рязанская обл., Милославский р-н, с. Малое Подовечье. После войны работал в совхозе «Заболотовский». Умер 19.10.1982 г. Похоронен в Рязани.

ВОРОБЬЕВ Николай Антонович, род. в 1925 г., Рязанская обл., Милославский р-н, с. Покрово-Гагарино, на фронте с января 1943 г.

ВОРОБЬЕВ Николай Петрович, род. в 1923 г., Рязанская обл., Милославский р-н, с. Покрово-Гагарино, на фронте с ноября 1941 г.

ВОРОБЬЕВ Петр Фетисович, на фронте с июня 1941 г.

ВОРОБЬЕВ Тихон Иванович, род. в 1905 г., Рязанская обл., Милославский р-н, с. Озерки, на фронте с октября 1941 г.

ВОРОНИН Александр Иванович, род. в 1927 г., Рязанская обл., Милославский р-н, д. Горюшкино, на фронте с ноября 1944 г.

ВОРОНИН Андрей Иванович, род. в 1913 г., на фронте с июля 1941 г.

ВОРОНИН Андрей Павлович, род. в 1925 г., Рязанская обл., Милославский р-н, с. Павловское, на фронте с марта 1943 г.

ВОРОНИН Василий Сергеевич, род. в 1925 г., Рязанская обл., Милославский р-н, с. Богородицкое,

на фронте с января 1943 г., стрелковый полк, кавалерийский полк. Награжден медалью «За отвагу». Демобилизован в апреле 1948 г.

ВОРОНИН Иван Григорьевич, род. в 1926 г., Рязанская обл., Милославский р-н, с. Павловское, на фронте с ноября 1943 г.

ВОРОНИН Иван Евдокимович, род. в 1910 г., Рязанская обл., Милославский р-н, с. Павловское, на фронте с сентября 1941 г.

ВОРОНИН Иван Михайлович, род. в 1921 г., на фронте с июня по июль 1941 г., стрелок. Награжден орденом Отечественной войны II степени.

ВОРОНИН Никифор Андреевич, род. в 1900 г., Рязанская обл., Милославский р-н, д. Колтовая, на фронте с сентября 1942 г.

ВОРОНИН Николай Иосифович, род. в 1898 г., Рязанская обл., Милославский р-н, с. Павловское, на фронте с сентября 1941 г.

ВОРОНИН Семен Евдокимович, род. в 1899 г., Рязанская обл., Милославский р-н, с. Павловское, на фронте с ноября 1942 г.

ВОРОНИНА Пелагея Михайловна, род. в 1919 г., Рязанская обл., Милославский р-н, д. Колтовая, на фронте с апреля 1942 г.

ВОРОНКОВ Михаил Петрович, род. в 1910 г., Рязанская обл., Милославский р-н, д. Марьино, на фронте с октября 1941 г.

ВОРОТИЛИН Алексей Иванович, род. в 1922 г., Рязанская обл., Милославский р-н, с. Измайлово, на фронте с июня 1941 г.

ВОРОТИЛИН Дмитрий Иванович, род. в 1914 г., Рязанская обл., Милославский р-н, с. Архангельское. В Красную Армию призван в марте 1940 г.

ВОРОТИЛИН Иван Иосифович, род. в 1922 г., Рязанская обл., Милославский р-н, с. Архангельское, на фронте с октября 1941 г.

ВОРОТИЛИН Илья Иванович, род. в 1921 г., Рязанская обл., Милославский р-н, с. Архангельское. В Красную Армию призван в сентябре 1940 г.

ВОРОТИЛИН Михаил Иосифович, род. в 1925 г., Рязанская обл., Милославский р-н, с. Архангельское, на фронте с января 1943 г.

ВОРОТИЛИН Моисей Павлович, род. в 1920 г., Рязанская обл., Милославский р-н, с. Архангельское. В Красную Армию призван в сентябре 1940 г.

ВОРОТИЛИН Николай Васильевич, род. в 1923 г., Рязанская обл., Милославский р-н, с. Архангельское, на фронте с ноября 1941 г.

ВОСИН Федор Сергеевич, род. в 1903 г., на фронте с мая 1943 г. Освобожден из плена.

ВТОРНИКОВ Алексей Степанович, род. в 1925 г., Рязанская обл., Милославский р-н, д. Петровское, на фронте с марта 1944 г.

ВУКОЛОВ Александр Петрович, род. в 1905 г., Рязанская обл., Милославский р-н, с. Липяги, на фронте с августа 1941 г.

ВУКОЛОВ Алексей Максимович, род. в 1927 г., Рязанская обл., Милославский р-н, д. Ухтомка, на фронте с декабря 1944 г.

ВУКОЛОВ Борис Иванович, род. в 1888 г., Рязанская обл., Милославский р-н, с. Павловское, на фронте с ноября 1943 г.

ВУКОЛОВ Василий Васильевич, род. в 1922 г., Пензенская обл., на фронте с июля 1943 г.

ВУКОЛОВ Григорий Зотович, род. в 1900 г., Рязанская обл., Милославский р-н, с. Липяги, на фронте с ноября 1942 г.

ВУКОЛОВ Григорий Сидорович род. 14.01.1914г., Рязанская обл., Милославский р-н, с. Липяги, на фронте с марта 1942 г. по июль 1944 г., ст. сержант, стрелковый полк, 49-й отдельный рабочий батальон, дважды ранен. Воевал на Западном фронте. Награжден двумя орденами Отечественной войны II степени, медалью «За боевые заслуги». Демобилизован в 1944 г. Умер 4.03.1997 г.



ВУКОЛОВ Егор Филиппович, род. в 1910 г., Рязанская обл., Милославский р-н, с. Липяги, на фронте с октября 1942 г.

ВУКОЛОВ Иван Борисович, род. в 1927 г., Рязанская обл., Милославский р-н, д. Павловка, на фронте с декабря 1944 г.

ВУКОЛОВ Иван Иванович, род. в 1927 г., Рязанская обл., Милославский р-н, с. Павловское, на фронте с декабря 1944 г.

ВУКОЛОВ Филипп Филиппович, род. в 1915 г., Рязанская обл., Милославский р-н, с. Липяги, на фронте с июня 1941 г., ст. сержант, десантник, ранен. Награжден орденом Отечественной войны II степени. Награжден медалью «За отвагу».

ВЫСОТСКАЯ (ШАРОВА) Мария Егоровна, род. в 1923 г., Рязанская обл., Милославский р-н, с. Чернава, на фронте с мая 1942 г. по май 1945 г., отдельный полк связи.

ВЫСОТСКИЙ Евлин Евдокимович, род. в 1916 г., на фронте с июня 1941 г. по февраль 1942 г., батальон аэродромного обслуживания.

ВЯЗЕМЦЕВ Владимир Сергеевич, род. в 1927 г., Рязанская обл., Милославский р-н, с. Мураевня, на фронте с ноября 1944 г.

ВЯЗЕМЦЕВ Иван Сергеевич, род. в 1925 г., Рязанская обл., Милославский р-н, с. Мураевня, на фронте с января 1943 г.

ВЯЗЕМЦЕВ Николай Федорович, род. в 1916 г., Рязанская обл., Милославский р-н, с. Мураевня, на фронте с августа 1942 г., зав.



полевым армейским складом. Участвовал в обороне Сталинграда. Награжден орденом Отечественной войны II степени, медалями «За взятие Будапешта», «За отвагу». Демобилизован в 1946 г. После войны работал шофером в совхозе «Прогресс».

ВЯЗЕМЦЕВ Сергей Федорович, род. в 1925 г., Рязанская обл., Милославский р-н, с. Мураевня, на фронте с января 1943 г.

Г

ГАВРИКОВ Иван Васильевич, на фронте с декабря 1942 г. по апрель 1943 г., запасной стрелковый полк.

ГАВРИКОВ Михаил Маркович, род. в 1913 г., Кировоградская обл., на фронте с декабря 1941 г.

ГАВРИЛИН Алексей Сергеевич, род. в 1924 г., Рязанская обл., Милославский р-н, д. Казначеевка, на фронте с сентября 1942 г.

ГАВРИЛИН Алексей Трофимович, род. в 1903 г., Рязанская обл., Милославский р-н, с. Бугровка, на фронте с февраля 1943 г.

ГАВРИЛИН Иван Дмитриевич, род. в 1926 г., Рязанская обл., Милославский р-н, с. Змеевка, на фронте с апреля 1944 г.

ГАВРИЛИН Илья Максимович, род. в 1902 г., Рязанская обл., Милославский р-н, с. Бугровка, на фронте с сентября 1941 г.

ГАВРИЛИН Николай Никитович, род. в 1925 г., Рязанская обл., Милославский р-н, с. Бугровка, на фронте с января 1943 г.

ГАВРИЛИНА Екатерина Алек., род. в 1924 г., Рязанская обл., Милославский р-н, с. Змеевка, на фронте с июля 1943 г.

ГАВРИЛОВ Александр Петрович, род. в 1919 г., Винницкая обл., на фронте с декабря 1941 г.

ГАВРИЛОВ Анатолий Павлович, род. в 1925 г., Рязанская обл., Милославский р-н, д. Ивановщина, на фронте с января 1943 г.

ГАВРИН Павел Авдеевич, род. в 1908 г., Рязанская обл., Милославский р-н, с. Топилы, на фронте с сентября 1944 г.

ГАВРЮШИН Алексей Иванович, род. в 1926 г., на фронте с 1944 г., артиллерист. Демобилизован в 1946 г. После войны работал в колхозе «Путь Ильича». Умер 8.01.1985 г.

ГАВРЮШИН Алексей Степанович, род. 14.10.1906 г., Рязанская обл., Милославский р-н, с.Большое Подовечье, на фронте с 1941 г., танкист, рядовой. Демобилизован в 1945 г. После войны работал в колхозе «Путь Ильича». Умер 24.06.1988 г.

ГАВРЮШИН Иван Ильич, род. в 1905 г., Рязанская обл., Милославский р-н, с. Большое Подовечье, на фронте с 1941 г., танкист, ранен. Демобилизован в 1946 г. После войны работал в колхозе «Путь Ильича». Умер 11.11.1978 г.

ГАВРЮШИН Иван Михайлович, род. 1923 г., Рязанская обл., Милославский р-н, с. Большое Подовечье, на фронте с ноября 1941 г.

ГАВРЮШИН Сергей Андреевич, род. 30.10.1911 г., Рязанская обл., Милославский р-н, с. Большое Подовечье, на фронте с 1942 г., трижды ранен. Воевал на Северо-Западном, Западном, Южном фронтах. Награжден орденами Славы III степени, Отечественной войны II степени, медалями «За боевые заслуги», «За отвагу». Демобилизован в 1945 г. После войны работал в колхозе «Путь Ильича». Умер 23.12.1984 г.

ГАВРЮШКИН Илья Захарович, на фронте с сентября 1942 г. по февраль 1943 г., стрелок.

Участник Парада Победы 24 июня 1945 г. на Красной площади в Москве

ГАЛАХОВ Иван Александрович, род. в 1921 г., Рязанская обл., Кораблинский р-н, д. Великие Луки, ефрейтор. Награжден орденом Отечественной войны II степени, медалями «За боевые заслуги», «За оборону Москвы», «За победу над Германией в Великой Отечественной войне 1941-1945 гг.». Демобилизован в ноябре 1946 г.

ГАЛИЕВ Т., род. в 1910 г., Татарская АССР, на фронте с декабря 1941 г.

ГАЛИЦКИЙ Никита Юлианович, на фронте с ноября 1943 г., зенитный артиллерийский полк. Демобилизован в мае 1945 г.

ГАЛОВА Варвара Васильевна,

род. в 1925 г., Рязанская обл., Милославский р-н, д. Масальщино, на фронте с июля 1942 г., военный строительный отряд, ранена, контужена. Демобилизована в августе 1945 г. После войны работала в совхозе «Прогресс». Умерла 31.08.1989 г.

ГАЛЬЧИН Василий Дмитриевич, род. в 1927 г., Рязанская обл., Милославский р-н, д. Давлетьево, на фронте с ноября 1944 г.

ГАЛЬЧИН Иван Петрович, род. в 1927 г., Рязанская обл., Милославский р-н, д. Давлетьево, на фронте с декабря 1944 г.

ГАМАЗИН Александр Борисович, род. в 1924 г., Рязанская обл., Милославский р-н, с. Чернава, на фронте с августа 1942 г.

ГАМАЗИН Иван Романович, род. в 1924 г., Рязанская обл., Милославский р-н, с. Чернава, на фронте с мая 1943 г.

ГАМАЗИН Николай Трофимович, род. в 1920 г., Рязанская обл., Милославский р-н, с. Чернава, на фронте с июля 1943 г.

ГАМАЗИН Петр Михеевич, род. в 1921 г., Рязанская обл., Милославский р-н, с. Чернава, ст. сержант, на фронте с марта 1942 г. по июль 1944 г., гаубичный артполк. Награжден орденами Красной Звезды, Отечественной войны II степени.

ГАМАЗИН Трофим Петрович, род. в 1904 г., Рязанская обл., Милославский р-н, с. Чернава, на фронте с декабря 1942 г.

ГАНЗИНКО Павел Федорович, род. в 1922 г., Одесская обл., на фронте с января 1942 г.

ГАНИН Василий Иванович, род. в 1923 г., Рязанская обл., Милославский р-н, д. Бахаровка, на фронте с ноября 1941 г.

ГАНИН Григорий Михайлович, род. в 1910 г., Рязанская обл., Милославский р-н, с. Ново-Александрово, на фронте с октября 1941 г.

ГАНЬШИН Федор Васильевич, род. в 1923 г., Рязанская обл., г. Касимов, на фронте с 1941 г., ранен, контужен. Воевал на Украинском фронте. Участвовал в битве на Курской дуге. Награжден орденом Отечественной войны II степени. Демобилизован в 1947 г. После войны работал плотником в совхозе «Коммунар».

ГАРАПРЕЛ Григорий Семенович, род. в 1924 г., Кировоградская обл., на фронте с января 1942 г.

ГАРЦЕВ Александр Федорович, род. в 1893 г., Рязанская обл., Милославский р-н, с. Чернава, на фронте с июля 1943 г.

ГАРЦЕВ Александр Федорович, род. в 1905 г., Рязанская обл., Милославский р-н, с. Чернава, на фронте с августа 1941 г.

ГАРЦЕВ Алексей Михайлович, на фронте с июля 1941 г.

ГАРЦЕВ Андрей Романович, на фронте с июля 1941 г.

ГАРЦЕВ Гаврил Федорович, род. в 1903 г., Рязанская обл., Милославский р-н, с. Чернава, на фронте с сентября 1941 г.

ГАРЦЕВ Константин Романович, род. в 1904 г., Рязанская обл., Милославский р-н, с. Чернава, на фронте с сентября 1941 г.

ГАРЦЕВ Михаил Платонович, род. в 1907 г., Рязанская обл., Милославский р-н, с. Чернава, на фронте с июня 1941 г. Награжден орденом Отечественной войны I степени.

ГАРЦЕВ Петр Платонович, род. в 1907 г., Рязанская обл., Милославский р-н, с. Боршевое, на фронте с августа 1941 г., специалист штабной службы. Награжден медалью «За победу над Германией в Великой Отечественной войне 1941-1945 гг.». С 1956 г. работал учителем физкультуры в Чернавской школе. Умер 11.11.1991 г.



ГАРЦЕВ Сергей Михайлович, род. в 1925 г., Рязанская обл., Милославский р-н, с. Чернава, на фронте с января 1943 г.

ГАРЦЕВ Сергей Павлович, род. в 1906 г., Рязанская обл., Милославский р-н, с. Боршевое, на фронте с декабря 1942 г.

ГАРЦЕВ Федор Кузьмич, род. в 1907 г., Рязанская обл., Милославский р-н, с. Чернава, на фронте с апреля 1943 г.

ГАРЦЕВ Федор Федорович, род. в 1908 г., Рязанская обл., Милославский р-н, с. Чернава, на фронте с мая 1942 г.

ГАШКИН Николай Алексеевич, род. в 1925 г. Воевал на 3-м Белорусском фронте с декабря 1943 г., стрелок. Награжден медалями «За отвагу», «За взятие Кенигсберга», «За победу над Германией в Великой Отечественной войне 1941-1945 гг.». Демобилизован в июне 1945 г.



ГВОЗДЕВ Степан Степанович, род. в 1920 г., Рязанская обл., Милославский р-н, д. Барановка, на фронте с января 1942 г.

ГЕРАСИМОВ Алексей Васильевич, род. Рязанская обл., Милославский р-н, с. Ново-Александрово, на фронте с января 1943 г., стрелок. Демобилизован в мае 1945 г.

ГЕРАСИМОВ Василий Степанович, род. в 1918 г., отдельный автобатальон. Участвовал в войне с Японией.

ГЕРАСИМОВ Ефрем Алексеевич, род. в 1912 г., на фронте с ноября 1942 г.

ГЕРАСИМОВ Петр Дмитриевич, род. в 1925 г., Рязанская обл., Милославский р-н, с. Ново-Александрово, на фронте с января 1943 г.

ГЕРАСИМОВ Сергей Васильевич, род. в 1925 г., Рязанская обл., Милославский р-н, с. Ново-Александрово, на фронте с марта 1943 г.

ГЕРАСИМОВ Федор Федорович, род. в 1922 г., Рязанская обл., Милославский р-н, с. Ново-Александрово, на фронте с октября 1941 г.

ГЕРАСИМОВ Яков Федорович, род. в 1918 г., Рязанская обл., Милославский р-н, с. Милославское (д. Ермоловка), на фронте с 1941 г., танкист. Награжден орденами Красной Звезды, Отечественной войны II степени, медалью «За отвагу».



ГЕРАСИН Иван Гаврилович, род. в 1899 г., Рязанская обл., Милославский р-н, с. Ново-Александрово, на фронте с октября 1941 г.

ГЕРАСИН Иван Николаевич, род. в 1927 г., Рязанская обл., Милославский р-н, с. Ново-Александрово, на фронте с декабря 1944 г.

ГЕРАСИН Павел Иванович, род. в 1927 г., Рязанская обл., Милославский р-н, с. Воскресенское-2, на фронте с ноября 1944 г.

ГЕРАСИН Сергей Кузьмич, на фронте с июня 1941 г.

ГЕРАСЬКИН Александр К., род. в 1905 г., Рязанская обл., Милославский р-н, с. Чернава, на фронте с октября 1942 г.

ГЕРАСЬКИНА Анна Михайловна, на фронте с января 1943 г., отдельный зенитно-артиллерийский дивизион. Демобилизована в июле 1945 г.

ГЕРТ Петр Андреевич, на фронте с марта 1942 г.

ГИЛЬМАНОВ Сирай, род. в 1905 г., Татарская АССР, на фронте с декабря 1941 г. Награжден орденом Отечественной войны I степени.

ГЛАДЫШЕВ Михаил Григорьевич. В Красную Армию призван в мае 1941 г. На фронте с первых дней войны.

ГЛАДЫШЕВА Евгения Федоровна, род. в 1922 г., Рязанская обл., Милославский р-н, с. Топилы, на фронте с мая 1942 г.

ГЛАЗКОВ Василий Алексеевич, род. в 1920 г., Рязанская обл., Милославский р-н, с. Кочугуро-Выселки, на фронте с февраля 1942 г.

ГЛАЗКОВ Михаил Филиппович, род. в 1901 г., Рязанская обл., Милославский р-н, с. Боршевое, на фронте с сентября 1943 г.

ГЛАЗОВ Василий Андреевич, род. в 1918 г., Московская обл., на фронте с июля 1943 г.

ГЛЕБОВ Андрей Тихонович, род. в 1905 г., Куйбышевская обл., на фронте с декабря 1941 г.

ГЛЯДЕШКИН Константин Лаврентьевич, род. в 1913 г., Рязанская обл., Милославский р-н, с. Ново-Александрово, на фронте с апреля 1942 г., красноармеец. Награжден медалью «За отвагу».

ГНИДКИН Александр Ивано-

вич, род. в 1901 г., Рязанская обл., Милославский р-н, д. Данилово, на фронте с октября 1941 г.

ГНИДКИН Александр Макарович, род. в 1922 г., Рязанская обл., Милославский р-н, п. Ленинский, на фронте с декабря 1942 г., разведчик.

ГНИДКИН Иван Дмитриевич, род. в 1915 г., Рязанская обл., Милославский р-н, с. Данилово, на фронте с августа 1944 г.

ГНИДКИНА Анна Степановна, род. 10.07.1923 г., Рязанская обл., Милославский р-н, с. Чернава, на фронте с января 1943 г. по 1945 г., повар, телефонистка. Демобилизована в июле 1945 г. После войны работала в колхозе «Путь к коммунизму».

ГОДИН Василий Яковлевич, на фронте с июня 1941 г. по март 1945 г., стрелок, артиллерист.

ГОДИН Иван Федорович, род. в 1924 г., Рязанская обл., Милославский р-н, д. Бугровка, на фронте с августа 1942 г.

ГОДЯКА Георгий Афанасьевич, род. в 1905 г., на фронте с мая 1943 г.

ГОЛДОБЕНКОВА П.Г., род. в 1924 г., Рязанская обл., Милославский р-н, с. Чернава, на фронте с сентября 1941 г.

ГОЛИКОВ Дмитрий Иванович, род. 2.10.1912 г., Рязанская обл., Милославский р-н, с. Чернава, на фронте с августа 1941 г. по 1945 г., гв. старшина, ветеринар-инструктор, 2-й эскадрон, 15-й гв. кавалерийский полк, контужен.



Награжден двумя орденами Отечественной войны II степени, орденом Славы III степени, Красной Звезды, медалями «За боевые заслуги», «За оборону Москвы», «За победу над Германией в Великой Отечественной войне 1941-1945 гг.». Умер 26.02.1986 г.

Из наградного листа: «Тов. Голиков, работая в эскадроне, проводит большую работу по сохранению конского состава, за время службы его в эскадроне не бросил ни одной раненой лошади. Во время конной атаки 20.7.44 г. тов. Голиков находился в боевых порядках и вывел с поля боя 17 раненых лошадей. Гв. старшина Голиков Д.И. достоен правительственной награды ордена Красная Звезда. Командир 15 гв. КП, гв. полковник Смирнов».

ГОЛИКОВ Кузьма Николаевич, на фронте с декабря 1941 г. по июнь 1943 г., стрелок.

ГОЛИКОВ С.И., на фронте с сентября 1941 г.

ГОЛИШНИКОВ Алексей Семенович, род. в 1925 г., Рязанская обл., Милославский р-н, с. Чернава, на фронте с апреля 1943 г.

ГОЛОБОКИХ Василий Прокофьевич, род. в 1927 г., Рязанская обл., Милославский р-н, с. Боршевое, на фронте с декабря 1944 г.

ГОЛОБОКИХ Василий Устинович, род. в 1920 г., Рязанская обл., Милославский р-н, с. Боршевое, на фронте с июня 1941 г.

ГОЛОБОКИХ Владимир Андреевич, род. в 1924 г., Рязанская обл., Милославский р-н, с. Боршевое, на фронте с сентября 1942 г.

ГОЛОБОКИХ Иван Маркович, род. в 1924 г., Рязанская обл., Милославский р-н, с. Боршевое, на фронте с сентября 1942 г.

ГОЛОБОКИХ Иван Прокофьевич, род. в 1925 г., Рязанская обл., Милославский р-н, с. Боршевое, на фронте с января 1943 г.

ГОЛОБОКИХ Константин Степанович, род. в 1908 г., Рязанская обл., Милославский р-н, с. Боршевое, на фронте с июня 1941 г.

ГОЛОБОКИХ Михаил Иванович, род. в 1926 г., Рязанская обл., Милославский р-н, с. Боршевое, на фронте с ноября 1943 г.

ГОЛОБОКИХ Михаил Николаевич, род. в 1924 г., Рязанская обл., Милославский р-н, с. Боршевое, на фронте с октября 1942 г.

ГОЛОБОКИХ Николай Павлович, род. в 1924 г., Рязанская обл., Милославский р-н, с. Боршевое, на фронте с августа 1942 г.

ГОЛОБОКИХ Николай Петрович, род. в 1914 г., Рязанская обл., Милославский р-н, с. Боршевое, на фронте с февраля 1943 г.

ГОЛОБОКИХ Прокофий Андреевич, на фронте с августа 1941 г.

ГОЛОВАНОВ Алексей Александрович, род. в 1925 г., Рязанская обл., Милославский р-н, д. Казначеевка, на фронте с января 1943 г.

ГОЛОВАНОВ Алексей Михайлович, род. в 1924 г., Рязанская обл., Милославский р-н, с. Кочуры, на фронте с августа 1942 г.

ГОЛОВАНОВ Алексей Филиппович, род. в 1925 г., Рязанская обл., Милославский р-н, д. Казначеевка, на фронте с января 1943 г.

ГОЛОВАНОВ Анатолий Павлович, род. в 1927 г., Рязанская обл., Милославский р-н, д. Казначеевка, на фронте с декабря 1944 г.

ГОЛОВАНОВ Василий Григорьевич, род. в 1924 г., на фронте с марта 1942 г. по октябрь 1943 г., гв. рядовой, артиллерист. Награжден медалью «За отвагу».

ГОЛОВАНОВ Владимир Федорович, род. в 1927 г., Рязанская обл., Милославский р-н, с. Казначеевка, на фронте с декабря 1944 г.

ГОЛОВАНОВ Дмитрий Семенович, род. в 1914 г., Рязанская обл., Милославский р-н, д. Масальщино, на фронте с августа 1942 г., рядовой, артиллерийский полк, стрелковая дивизия. Награжден орденом Отечественной войны II степени, медалью «За отвагу». Демобилизован в мае 1945 г.

ГОЛОВАНОВ Константин Алексеевич, род. в 1909 г., Рязанская обл., Милославский р-н, д. Чернавские Выселки, рядовой, на фронте с сентября 1941 г. Награжден медалью «За отвагу».

ГОЛОВАНОВ Николай Александрович, род. в 1925 г., Рязанская обл., Милославский р-н, д. Казначеевка, на фронте с января 1943 г.

ГОЛОВАНОВ Федор Егорович,



род. Рязанская обл., Милославский р-н, д. Казначеевка, на фронте с августа 1942 г., сержант, стрелок, ранен. Воевал на 1-м Украинском фронте. Награжден орденом Славы III степени, медалью «За отвагу». Демобилизован в мае 1945 г. После войны работал на ферме колхоза «Коммунар». Умер 13.12.1998 г.

ГОЛОВАНОВ Федор Федорович, род. в 1925 г., Рязанская обл., Милославский р-н, д. Петровское, на фронте с января 1943 г.

ГОЛОВАНОВА Анастасия Максимовна, род. в 1925 г., на фронте с мая 1943 г., саперный батальон. Демобилизован в августе 1945 г.

ГОЛОВАСТИКОВ Иван Андреевич, род. в 1902 г., Рязанская обл., Милославский р-н, с. Богородицкое, на фронте с апреля 1943 г.

ГОЛОВАСТИКОВ Иван Сергеевич, род. в 1924 г., Рязанская обл., Милославский р-н, с. Богородицкое, на фронте с сентября 1942 г.

ГОЛОВАСТИКОВ Иван Федорович род. в 1892 г., Рязанская обл., Милославский р-н, с. Богородицкое, рядовой, водитель, на фронте с октября 1942 г. Награжден медалями «За отвагу», «За боевые заслуги».



Из наградного листа: «Головастиков Иван Федорович в наступательных боях по прорыву немецкой обороны в районе дер. Поддача с 27 февраля по 2 марта 1944 года, несмотря на сильный огонь противника, своевременно эвакуировал раненых на БМП»

ГОЛОВАСТИКОВ Илья Андреевич, род. в 1910 г., Рязанская обл., Милославский р-н, с. Богородицкое, на фронте с сентября 1942 г.

ГОЛОВАЧЕВ Федор Григорьевич, род. в 1910 г.

ГОЛОВИН Александр Васильевич, на фронте с августа 1941 г.

ГОЛОВИН Алексей Алексеевич, род. в 1925 г., Рязанская обл., Милославский р-н, с. Озерки, на фронте с августа 1943 г.

ГОЛОВИН Василий Михайлович. В Красную Армию призван в мае 1941 г. На фронте с первых дней войны.

ГОЛОВИН Василий Сергеевич, род. в 1926 г., Рязанская обл., Милославский р-н, с. Озерки, на фронте с ноября 1943 г.

ГОЛОВИН Иван Матвеевич, род. в 1898 г., Рязанская обл., Милославский р-н, с. Озерки, на фронте с июня 1942 г.

ГОЛОВИН Михаил Захарович, род. в 1893 г., Рязанская обл., Милославский р-н, с. Озерки, на фронте с сентября 1943 г.

ГОЛОВИН Николай Алексеевич, род. в 1920 г., Рязанская обл.,

Милославский р-н, с. Озерки, на фронте с июня 1942 г., артиллерийский полк, пушечная артиллерийская бригада. Награжден медалью «За боевые заслуги». Демобилизован в мае 1945 г.

ГОЛОВИН Николай Иванович, род. в 1925 г., Рязанская обл., Милославский р-н, с. Озерки, на фронте с января 1943 г.

ГОЛОВИН Сергей Васильевич, род. в 1903 г., Рязанская обл., Милославский р-н, с. Озерки, на фронте с мая 1942 г.

ГОЛОД Григорий Иванович, род. в 1912 г., Рязанская обл., Милославский р-н, п. Милославское, на фронте с марта 1945 г., танкист. Награжден орденом Отечественной войны II степени. Демобилизован в мае 1945 г.

ГОЛОУХОВ Василий Федорович, род. в 1927 г., Рязанская обл., Милославский р-н, с. Знаменка, на фронте с ноября 1944 г.

ГОЛОУХОВ Михаил Иванович, род. 16.04.1919 г., Рязанская обл., Милославский р-н, с. Знаменка, на фронте с 1941 г., танкист. Демобилизован в 1946 г. После войны работал в колхозе «Путь Ильича». Умер 26.04.1990 г.

ГОЛОУХОВ Николай Иванович, род. 1.05.1923 г., Рязанская обл., Милославский р-н, с. Знаменка. После войны работал в колхозе «Путь Ильича». Умер 01.12.1973 г.

ГОЛУБЧИК Иван Петрович, род. в 1923 г., Винницкая обл., на фронте с сентября 1943 г.

ГОЛЫШЕВ Михаил Андреевич, род. в 1911 г., Рязанская обл., Милославский р-н, на фронте с августа 1941 г., 939-й стрелковый полк, рядовой, ранен. Награжден медалью «За боевые заслуги».

ГОЛЫШЕВ Михаил Степанович, род. в 1925 г., Рязанская обл., Милославский р-н, с. Топилы, на фронте с января 1943 г., кавалерийский полк. Демобилизован в январе 1946 г.

ГОЛЫШЕВ Степан Пантелеевич, род. в 1900 г., Рязанская обл., Милославский р-н, с. Топилы, на фронте с сентября 1941 г.

ГОЛЯЕВ Василий Васильевич, род. в 1927 г., Рязанская обл., Милославский р-н, д. Ольхи, на фронте с ноября 1944 г.

ГОЛЯЕВ Сергей Павлович,



род. в 1910 г., Рязанская обл., Милославский р-н, д. Ольховка, на фронте с августа 1941 г., 864-й, 1744-й зенитный артиллерийский полк, командир орудия. Награжден медалями «За оборону Москвы», «За победу над Германией в Великой Отечественной войне 1941-1945 гг.». Демобилизован в сентябре 1945 г. После войны работал председателем сельского совета, председателем колхоза «3-я большевистская весна». Умер 21.09.1965 г.

ГОМАЗИН Илья Аст., род. в 1905 г., Рязанская обл., Милославский р-н, с. Чернава, на фронте с марта 1942 г.

ГОНЧАРЕНКО Иван Данилович, род. в 1906 г., Днепропетровская обл., на фронте с декабря 1941 г.

ГОНЧАРЕНКО Тимофей Трофимович, род. в 1914 г., Черниговская обл., на фронте с декабря 1941 г.

ГОНЧАРОВ Алексей Васильевич, на фронте с июня 1941 г.

ГОНЧАРОВ Андрей Наумович, род. в 1913 г., Рязанская обл., Милославский р-н, с. Чернава, на фронте с сентября 1941 г.

ГОНЧАРОВ Иван Васильевич. В Красную Армию призван в мае 1941 г. На фронте с первых дней войны.

ГОНЧАРОВ Петр Васильевич, род. в 1904 г., Рязанская обл., Милославский р-н, д. Чернавские Выселки, на фронте с октября 1941 г.

ГОНЧАРОВ Тихон Петрович, род. в 1922 г., Рязанская обл., Милославский р-н, с. Чернава, на фронте с октября 1941 г.

ГОРБАТОВ Геннадий Дмитриевич, род. в 1927 г., Рязанская обл., Милославский р-н, с. Воейково, на фронте с декабря 1944 г.

ГОРБАТОВ Григорий Нестерович, на фронте с февраля 1942 г., стрелок. Демобилизован в марте 1945 г.

ГОРБАТОВ Иван Васильевич, род. в 1923 г., Рязанская обл., Ми-

лославский р-н, с. Воейково, на фронте с декабря 1941 г. по апрель 1943 г., стрелок.

ГОРБАТОВ Николай Васильевич, род. в 1923 г., Рязанская обл., Милославский р-н, с. Воейково, на фронте с января 1942 г.

ГОРБАТОВ Петр Иванович, род. в 1924 г., Рязанская обл., Милославский р-н, с. Воейково, на фронте с сентября 1942 г.

ГОРБАЧЕВ Василий Федорович, род. в 1925 г., Рязанская обл., Милославский р-н, с. Ново-Александрово, на фронте с января 1943 г.

ГОРБАЧЕВ Михаил Федорович, род. в 1927 г., Рязанская обл., Милославский р-н, с. Ново-Александрово, на фронте с декабря 1944 г.

ГОРДЕЕВ Василий Сергеевич, род. 7.05.1909 г., Рязанская обл., Милославский р-н, с. Знаменка, полевая хлебопекарня, 22-я стрелковая дивизия. Участвовал в войне с Японией. Награжден орденом Отечественной войны II степени. После войны работал в колхозе «Путь Ильича». Умер 13.02.1996 г.

ГОРДЕЕВ Иван Ефимович, род. в 1904 г., Рязанская обл., Милославский р-н, с. Ново-Александрово, на фронте с марта 1942 г.

ГОРДЕЕВ Илья Ивлевич, род. в 1896 г., Рязанская обл., Милославский р-н, с. Ново-Александрово, на фронте с апреля 1942 г.

ГОРДЕЕВ Михаил Петрович, род. в 1927 г., Рязанская обл., Милославский р-н, с. Ново-Александрово, на фронте с декабря 1944 г.

ГОРДЕЕВ Николай Петрович, род. в 1925 г., Рязанская обл., Милославский р-н, с. Ново-Александрово, на фронте с августа 1943 г.

ГОРДЕЕВ Сергей Иванович, род. в 1924 г., Рязанская обл., Милославский р-н, д. Ляпуновка, на фронте с сентября 1942 г.

ГОРДЕЕВ Федор Ефимович, род. в 1909 г., на фронте с августа 1941 г.

ГОРЕВ Иван Гаврилович, на фронте с июня 1941 г.

ГОРЕЛОВ Василий Михайлович, род. в 1925 г., Рязанская обл., Милославский р-н, с. Чернава, на фронте с марта 1943 г.

ГОРЕЛОВ Михаил Иванович, род. в 1892 г., Рязанская обл., Милославский р-н, с. Чернава, на фронте с марта 1943 г.

ГОРЕЛОВ Сергей Михайлович, род. в 1923 г., Рязанская обл., Милославский р-н, с. Чернава, на фронте с марта 1943 г.

ГОРИНКИН Михаил Павлович, род. 22(24).09.1906 г., Рязанская обл., Милославский р-н, с. Курбатово, в большой крестьянской семье, в которой, кроме него воспитывалось еще семнадцать детей. Жили трудно, с малолетства он помогал родителям, работал на помещика князя Гагарина, который имел в селе свой спиртзавод.



Михаил окончил шесть классов церковно-приходской школы. Семья в своем личном хозяйстве имела корову, подтелка, лошадь, стригунка и пять овец. В начале 30-х годов в селе был образован колхоз. Семья вынуждена была сменить место жительства, выехали на станцию Домодедово Московской области, где отец и сын работали в Ленинском карьере. Перед войной семью Горинкиных восстановили в правах и они вернулись на свою родину, где вновь построили дом. Михаил Павлович работал на шахте п. Побединка Скопинского района. У шахтеров была бронь. В действующую армию призван в 1944 г. Воевал в пехоте пулеметчиком. Свой боевой путь начал под г. Кенигсбергом, форсировал реку Эльбу. Дошел до стен поверженного Берлина, где сфотографировался у стен Рейхстага с друзьями-однополчанами. Судьба была благосклонна к нему, он не был ранен. Награжден медалями «За боевые заслуги», «За победу над Германией в Великой Отечественной войне 1941-1945 гг.». После войны вернулся в родное село, работал бригадиром в колхозе. «Мое Милославское», 2002 г.

ГОРИН Григорий Ефимович, род. в 1905 г., Рязанская обл., Милославский р-н, с. Марьино, на фронте с мая 1942 г.

ГОРИН Егор Ионович, род. в 1904 г., Рязанская обл., Милославский р-н, д. Марьино, на фронте с августа 1941 г.

ГОРИН Николай Сергеевич, род. 17.06.1926 г., Рязанская обл., Милославский р-н, д. Марьино, на фронте с 1943 г., ранен. Награжден

орденом Отечественной войны II степени. Демобилизован в1945 г.

ГОРИНА Александра Николаевна, род. в 1922 г., Рязанская обл., Милославский р-н, с. Чернава, на фронте с апреля 1942 г.

ГОРОБЕЦ Харитон Пантелеевич, род. в 1897 г.. Молдавская ССР, на фронте с октября 1944 г.

ГОРОДЕЦКИЙ Василий Григорьевич, род. в 1923 г., Рязанская обл., Милославский р-н, д. Микулино, на фронте с ноября 1941 г.

ГОРОДЕЦКИЙ Михаил Иванович, род. в 1926 г., Рязанская обл., Милославский р-н, д. Мякишево, на фронте с ноября 1943 г.

ГОРОХОВ Степан Ник., род. в 1909 г., Рязанская обл., Милославский р-н, с. Чернава, на фронте с мая 1942 г.

ГОРТУНОВ Егор Кузьмич, род. в 1921 г., Рязанская обл., п. Милославское, на фронте с марта 1942 г., стрелок, минометчик. Награжден орденом Отечественной войны II степени. Демобилизован в ноябре 1945 г.

ГОРШЕЧНИКОВ Владимир Иванович, род. в 1924 г., Рязанская обл., Милославский р-н, с. Спасское, на фронте с августа 1942 г.

ГОРШКОВ Егор Егорович, род. 22.11.1903 г., Рязанская обл., Милославский р-н, с. Знаменка. Участвовал в обороне Москвы. После войны работал в колхозе «Путь Ильича». Умер 18.04.1976 г.

ГОРШКОВ Иван Михайлович, род. 4.08.1912 г., Рязанская обл., Милославский р-н, с. Знаменка. После войны работал в колхозе «Путь Ильича». Умер 22.11.1982 г.

ГОРШКОВ Михаил Петрович, род. 18.12.1908 г., Рязанская обл., Милославский р-н, д. Ольхи, на фронте с октября 1941 г. по май 1942 г., стрелок, ранен. Воевал под Смоленском. Демобилизован в 1942 г. После войны работал в совхозе «Заболотовский». Умер 26.10.2000 г.

ГОРШОВА Прасковья Тимофеевна, род. в 1921 г., Рязанская обл., Милославский р-н, с. Чернава, на фронте с мая 1942 г.

ГОРЬКАВИН Константин Григорьевич, род. в 1908 г., на фронте с мая 1943 г. Был в плену.

ГОСЛОТ Александр Павлович, род. в 1899 г., г. Воронеж, на фронте с декабря 1943 г.

ГРАБОВНИКОВ Гавриил Андреевич, род. в 1923 г., Рязанская обл., Милославский р-н, д. Рано-Верхи, на фронте с октября 1941 г., сержант, разведчик, командир отделения вычислителей, трижды ранен (дважды тяжело), тяжело контужен. Награжден орденом Красной Звезды, медалью «За отвагу». Демобилизован в декабре 1945 г. После войны работал учителем, заведующим районным отделом народного образования. Умер 11.11.1994 г. Похоронен в п. Милославское.



Из наградного листа: «С первых дней боевых действий тов. Грабовников работал на должности командира отделения вычислителей, с работой справлялся отлично… 27 августа 1944 года в период ликвидации Яссо-Кишиневской группировки, когда немцы шли сплошной массой на огневые позиции дивизиона, тов. Грабовников огнем из личного оружия уничтожил 8 солдат противника. В этом бою был тяжело ранен, но не оставил поле боя. В последних боях лично сам засек до пяти целей, которые были уничтожены, что облегчило продвижение пехоты».

ГРАФКИН Валентин Иосифович, род. в 1925 г., Рязанская обл., Милославский р-н, с. Липяги, на фронте с января 1943 г. по сентябрь 1945 г., стрелок. Воевал на 3-м Прибалтийском, 1-м Украинском фронтах. Награжден орденами Красной Звезды, Отечественной войны II степени. Демобилизован в 1946 г. После войны работал в совхозе «Липяговский». Умер 20.08.1990г.

ГРАЧЕВ Александр Николаевич, род. в 1918 г., Рязанская обл., Милославский р-н, д. Гаи. В Красную Армию призван в мае 1939 г., артиллерист. Демобилизован в январе 1946 г. Умер 15.01.1989 г. Похоронен в с. Липяги.

ГРАЧЕВ Алексей Григорьевич, род. в 1896 г., Рязанская обл., Милославский р-н, д. Кикино, на фронте с октября 1941 г.

ГРАЧЕВ Алексей Тимофеевич, род. в 1926 г., Рязанская обл.,

Милославский р-н, д. Кикино, на фронте с ноября 1943 г.

ГРАЧЕВ Василий Алексеевич, род. в 1927 г., Рязанская обл., Милославский р-н, д. Кикино, на фронте с декабря 1944 г.

ГРАЧЕВ Василий Иванович, род. в 1927 г., Рязанская обл., Милославский р-н, с. Дегтярка, на фронте с декабря 1944 г.

ГРАЧЕВ Гаврил Васильевич, род. в 1927 г., Рязанская обл., Милославский р-н, с. Дегтярка, на фронте с декабря 1944 г.

ГРАЧЕВ Григорий Антонович, на фронте с июля 1941 г.

ГРАЧЕВ Григорий Павлович, род. в 1893 г., Рязанская обл., Милославский р-н, д. Гаи, на фронте с октября 1941 г.

ГРАЧЕВ Дмитрий Иванович. В Красную Армию призван в октябре 1940 г., стрелок. Демобилизован в июне 1946 г.

ГРАЧЕВ Иван Григорьевич, род. в 1924 г., Рязанская обл., Милославский р-н, д. Гаи, на фронте с июня 1941 г.

ГРАЧЕВ Иван Иванович, род. в 1924 г., Рязанская обл., Милославский р-н, с. Дегтярка, на фронте с июня 1941 г. по 1945 г., танкист. Награжден медалью «За оборону Москвы».

ГРАЧЕВ Иван Ильич, род. в 1909 г., Рязанская обл., Милославский р-н, с. Кикино, на фронте с февраля 1943 г. Награжден орденом Красной Звезды.

ГРАЧЕВ Иван Николаевич, род. в 1910 г., Рязанская обл., Милославский р-н, д. Гаи, на фронте с июня 1941 г.

ГРАЧЕВ Иван Павлович, род. в 1907 г., Рязанская обл., Милославский р-н, д. Гаи, на фронте с сентября 1941 г.

ГРАЧЕВ Иван Петрович, род. в 1896 г., Рязанская обл., Милославский р-н, с. Боршевое, на фронте с сентября 1941 г.

ГРАЧЕВ Михаил Иванович, род. в 1927 г., Рязанская обл., Милославский р-н, д. Арцибашево, на фронте с декабря 1944 г.

ГРАЧЕВ Николай Иванович, род. в 1924 г., Рязанская обл., Милославский р-н, с. Боршевое, на фронте с августа 1942 г.

ГРАЧЕВ Николай Романович, род. в 1920 г., Рязанская обл., Милославский р-н, д. Гаи, на фронте с февраля 1943 г.

ГРАЧЕВ Павел Григорьевич, род. в 1927 г., Рязанская обл., Милославский р-н, д. Гаи, на фронте с октября 1944 г.

ГРАЧЕВ Сергей Константинович, род. в 1923 г., Рязанская обл., Милославский р-н, д. Горюшкино, на фронте с января 1942 г.

ГРАЧЕВ Сергей Петрович, род. в 1898 г., Рязанская обл., Милославский р-н, с. Боршевое, на фронте с сентября 1941 г.

ГРАЧЕВ Федор Романович, род. в 1907 г., Рязанская обл., Милославский р-н, д. Гаи, на фронте с августа 1941 г.

ГРЕБЕНЬКОВ Алексей Дементьевич, род. в 1927 г., Рязанская обл., Милославский р-н, с. Ново-Александрово, на фронте с декабря 1944 г.

ГРЕБЕНЬКОВ В.К. В Красную Армию призван в апреле 1941 г. На фронтах Великой Отечественной войны с первых дней.

ГРЕБЕНЬКОВ Василий Михайлович, род. в 1925 г., Рязанская обл., Милославский р-н, с. Ново-Александрово, на фронте с марта 1943 г.

ГРЕБЕНЬКОВ Василий Степанович, род. в 1924 г., Рязанская обл., Милославский р-н, с. Ново-Александрово, на фронте с сентября 1942 г.

ГРЕБЕНЬКОВ Василий Тихонович, род. в 1925 г., Рязанская обл., Милославский р-н, с. Ново-Александрово, на фронте с марта 1943 г.

ГРЕБЕНЬКОВ Григорий Ник., род. в 1900 г., Рязанская обл., Милославский р-н, с. Ново-Александрово, на фронте с октября 1941 г.

ГРЕБЕНЬКОВ Иван Захарович, род. в 1925 г., Рязанская обл., Милославский р-н, с. Ново-Александрово, на фронте с января 1943 г., стрелок. Демобилизован в мае 1945 г.

ГРЕБЕНЬКОВ Иван Сергеевич, на фронте с июля 1941 г.

ГРЕБЕНЬКОВ Константин Сергеевич, род. в 1896 г., Рязанская обл., Милославский р-н, с. Ново-Александрово, на фронте с ноября 1942 г.

ГРЕБЕНЬКОВ Петр Акимович,

род. в 1925 г., Рязанская обл., Милославский р-н, с. Ново-Александрово, на фронте с января 1943 г.

ГРЕБЕНЬКОВ Петр Архипович, род. в 1899 г., Рязанская обл., Милославский р-н, с. Ново-Александрово, на фронте с мая 1942 г.

ГРЕБЕНЬКОВ Петр Никитович, род. в 1909 г., Рязанская обл., Милославский р-н, с. Ново-Александрово, на фронте с ноября 1942 г.

ГРЕБЕНЬКОВ Петр Сергеевич, род. в 1918 г., Рязанская обл., Милославский р-н, с. Ново-Александрово, на фронте с августа 1942 г.

ГРЕБЕНЬКОВ Сергей Григорьевич, род. в 1905 г., Рязанская обл., Милославский р-н, с. Ново-Александрово, на фронте с октября 1942 г.

ГРЕБЕНЬКОВ Степан Архипович, род. в 1897 г., Рязанская обл., Милославский р-н, с. Ново-Александрово, на фронте с декабря 1942 г.

ГРЕБЕШКОВ Анисим Николаевич, род. в 1921 г., Рязанская обл., Милославский р-н, д. Потапово, на фронте с октября 1942 г.

ГРЕБЕШКОВ Иван Алексеевич, на фронте с июня 1941 г.

Участник Парада Победы 24 июня 1945 г. на Красной площади в Москве

ГРЕБЕШКОВ Иван Гаврилович, род. 1.11.1914 г., Рязанская обл., Милославский р-н, с. Потапово. В Красную Армию призван в 1939 г., на фронте с 1941 г. по 1945 г., ст. лейтенант. Награжден орденом Отечественной войны II степени, медалью «За отвагу»

.

ГРЕБЕШКОВ Николай Гаврилович, на фронте с июня 1941 г.

ГРЕЧИШНИКОВ Аким Владимирович, род. в 1901 г., Рязанская обл., Милославский р-н, с. Боршевое, на фронте с сентября 1941 г.

ГРЕЧИШНИКОВ Василий Иванович, род. в 1894 г., Рязанская обл., Милославский р-н, с. Богородицкое, на фронте с октября 1942 г.

ГРЕЧИШНИКОВ Иван Васильевич, род. в 1923 г., Рязанская обл., Милославский р-н, с. Боршевое, на фронте с марта 1942 г.

ГРЕЧИШНИКОВ Иван Егорович, род. в 1903 г., Рязанская обл., Милославский р-н, с. Боршевое, на фронте с сентября 1941 г.

ГРЕЧИШНИКОВ Иван Максимович, род. в 1903 г., Рязанская обл., Милославский р-н, с. Боршевое, на фронте с 1.09.1941 г. Воевал на Украинском фронте. Демобилизован в 1946 г. Умер 11.11.1986 г. Похоронен в г. Славянске Донецкой обл.

ГРЕЧИШНИКОВ Иван Матвеевич, род. в 1927 г., Рязанская обл., Милославский р-н, с. Боршевое, на фронте с декабря 1944 г.



ГРЕЧИШНИКОВ Иван Михеевич, род. в 1924 г., Рязанская обл., Милославский р-н, с. Боршевое, на фронте с сентября 1942 г.

ГРЕЧИШНИКОВ Иван Николаевич, род. в 1902 г., Рязанская обл., Милославский р-н, с. Боршевое, на фронте с октября 1943 г.

ГРЕЧИШНИКОВ Иван Петрович, род. в 1908 г., Рязанская обл., Милославский р-н, с. Богородицкое, на фронте с декабря 1942 г.

ГРЕЧИШНИКОВ Иван Фролович, род. в 1906 г., Рязанская обл., Милославский р-н, с. Боршевое, на фронте с августа 1941 г.

ГРЕЧИШНИКОВ Николай Дмитриевич, на фронте с июля 1941 г.

ГРЕЧИШНИКОВ Николай Егорович, род. в 1924 г., Рязанская обл., Милославский р-н, с. Боршевое, на фронте с марта 1943 г.

ГРЕЧИШНИКОВ Николай Иванович, род. в 1923 г., на фронте с 1941 г., гв. рядовой, гв. кавалерийский полк. Воевал на 1-м Белорусском фронте. Награжден орденом Красной Звезды, медалями «За отвагу», «За боевые заслуги». Демобилизован в августе 1945 г.

Из наградного листа: «В боях с немецкими захватчиками совместно с расчетом уничтожил один ручной пулемет противника, тем самым обеспечил продвижение эскадрона вперед. В боях за г. Седлец их расчетом уничтожена огневая точка противника с прислугой». «В боях с 7 по 16 сентября 1943 года, ведя разведку под дер. Ивашковичи, дал точные данные о противнике, чем способствовал занятию деревни нашими подразделениями. Участвовал в конной атаке. При окружении штаба вывел из окружения 9 лошадей».

ГРЕЧИШНИКОВ Петр Петрович, род. в 1915 г., Рязанская обл., Милославский р-н, с. Боршевое. В Красную Армию призван в 1937 г., лейтенант, командир взвода, на фронте с 1941 г. по 1943 г. Награжден орденом Красной Звезды.



Из наградного листа: «Командуя взводом, лейтенант Гречишников умело подготовил взвод к наступательным операциям. В наступлении 7-8-9 марта с.г. взвод под командованием лейтенанта Гречишникова захватил два вражеских дзота, закрепился в них. В течение двух суток отразил 8 контратак противника. Взводом уничтожено до 150 солдат и офицеров, сам тов. Гречишников уничтожил 9 фашистов. В этом бою тов. Гречишников 3 раза был ранен, но с поля боя не ушел и в течение 18 часов продолжал командовать взводом».

ГРЕЧИШНИКОВ Петр Матвеевич, род. в 1925 г., Рязанская обл., Милославский р-н, с. Боршевое, на фронте с января 1943 г.

ГРЕЧИШНИКОВ Сергей Дмитриевич, род. в 1924 г., Рязанская обл., Милославский р-н, с. Боршевое. Воевал на Северо-Западном фронте с 1942 г. по 1944 г., контужен.

ГРЕЧИШНИКОВ Федор Григорьевич, род. в 1906 г., Рязанская обл., Милославский р-н, с. Боршевое, на фронте с декабря 1942 г.

ГРЕШНЕВ Александр Иванович, род. в 1923 г., Рязанская обл., Милославский р-н, с. Липяги, на фронте с февраля 1942 г., стрелок, ранен. Награжден медалями «За отвагу», «За оборону Ленинграда». Демобилизован в ноябре 1945 г. Умер 30.03.1998 г.

ГРЕШНЕВ Алексей Максимович, на фронте с июля 1941 г.

ГРЕШНЕВ Василий Иванович, род. в 1922 г., Рязанская обл., Милославский р-н, с. Липяги. В Красную Армию призван в октябре 1940 г.

ГРЕШНЕВ Иван Евграфович, род. в 1909 г., Рязанская обл., Милославский р-н, с. Липяги, на фронте с марта 1942 г.

Участник Парада Победы 24 июня 1945 г. на Красной площади в Москве

ГРЕШНЕВ Сергей Дмитриевич, Рязанская обл., Милославский р-н, с. Липяги. Награжден двумя орденами Отечественной войны I степени, орденом Отечественной войны II степени, орденами Красной Звезды, Красного Знамени.

ГРЕШНЕВ Сергей Петрович, род. в 1917 г., Рязанская обл., Милославский р-н, с. Липяги, на фронте с июля 1941 г.

ГРЕШНЕВ Тимофей Семенович, на фронте с июля 1941 г.

ГРИБАНОВ Александр Петрович, род. в 1925 г., Рязанская обл., Милославский р-н, с. Дегтярка, на фронте с января 1943 г.

ГРИБАНОВ Аркадий Андреевич, род. в 1927 г., Рязанская обл., Милославский р-н, с. Большое Подовечье, на фронте с декабря 1944 г.

ГРИБАНОВ Василий Андреевич, род. в 1922 г., Рязанская обл., Милославский р-н, с. Большое Подовечье, на фронте с октября 1941 г.

ГРИБАНОВ Василий Николаевич, род. в 1924 г., Рязанская обл., Милославский р-н, с. Дегтярка, на фронте с августа 1942 г.

ГРИБАНОВ Дмитрий Сергеевич, род. в 1927 г., Рязанская обл., Милославский р-н, д. Дегтярка, на фронте с декабря 1944 г.

ГРИБАНОВ Михаил Андреевич, род. в 1924 г., Рязанская обл., Милославский р-н, с. Большое Подовечье. В Красную Армию призван в июне 1941 г. и направлен в учебную артиллерийскую часть в Коломну. В декабре 1941 г. резервный артиллерийский противотанковый полк был переброшен в район Сталинграда. Награжден орденом Красной Звезды, медалью «За отвагу».

Из наградного листа: «Тов. Грибанов М.А., разведчик-наблюдатель, прошел сложный боевой путь от стен Сталинграда до Днестра, от Бессарабии и Румынии до Чехословакии. В любых условиях: зимой и летом, в пургу и метель, в зной и холод, в трудных условиях горно-лесистой местности он показал ценные качества разведчика – как отличную дисциплину и выдержку, так и умение, стойкость в деле выполнения боевых заданий командования. Неоднократно находясь в боевых порядках пехоты, на НП и передовых наблюдательных пунктах, тов. Грибанов только в последних боях обнаружил в районе Покривань – 4 пулеметные точки и 1 мин. бат. С продвижени-

ем нашей пехоты вперед: в районе раз. Детва, выс. 453 – 2 станковых пулемета и противотанковое орудие противника и, наконец, в районе выс. 419, опушка рощи, что южнее – 8 ручных и 2 станковых пулемета, а также 2 мин. бат.».

ГРИБАНОВ Сергей Иванович, род. в 1923 г., Рязанская обл., Милославский р-н, с. Большое Подовечье, на фронте с ноября 1941 г.

ГРИГИН Василий Сергеевич, род. в 1923 г., Рязанская обл., Милославский р-н, с. Воскресенское-1, на фронте с ноября 1941 г.

ГРИГОРЬЕВ Василий Андреевич, род. в 1924 г., Рязанская обл., Милославский р-н, совхоз «Ким», на фронте с августа 1942 г.

ГРИГОРЬЕВ Семен Григорьевич, на фронте с июня 1941 г. по октябрь 1941 г., стрелковая дивизия.

ГРИНИН Ефрем Семенович, род. в 1895 г., Рязанская обл., Милославский р-н, с. Чернава, на фронте с апреля 1944 г.

ГРИНИН Петр Ефремович, род. в 1891 г., Рязанская обл., Милославский р-н, с. Чернава, на фронте с ноября 1943 г.

ГРИНИН Петр Петрович, род. в 1918 г., Рязанская обл., Милославский р-н, с. Чернава, на фронте с декабря 1944 г.

ГРИНИН Семен Ефимович, род. в 1923 г., Рязанская обл., Милославский р-н, с. Чернава, на фронте с ноября 1941 г.

ГРИНИНА Александра Д., род. в 1925 г., Рязанская обл., Милославский р-н, с. Чернава, на фронте с марта 1943 г.

ГРИЦЕНКО Михаил Никитович, на фронте с августа 1941 г., стрелок. Демобилизован в июне 1945 г.

ГРИЦКОВ Василий Иванович, род. в 1927 г., Рязанская обл., Милославский р-н, с. Кочуры, на фронте с ноября 1944 г.

ГРИЦКОВ Николай Петрович, род. в 1924 г., Рязанская обл., Милославский р-н, с. Кочуры, на фронте с августа 1942 г.

ГРИШАЕВ Михаил Иванович, род. в 1923 г., Рязанская обл., Милославский р-н, с. Змеевка, на фронте с октября 1941 г.

ГРИШАКОВ Алексей Семенович, род. в 1923 г., Рязанская обл., Милославский р-н, с. Чернава, на фронте с января 1942 г.

ГРИШАКОВ Василий Иванович, род. в 1907 г., Рязанская обл., Милославский р-н, с. Бугровка, на фронте с марта 1942 г., стрелок. Демобилизован в мае 1945 г.

ГРИШАКОВ Василий Назарович, род. в 1904 г., Рязанская обл., Милославский р-н, с. Чернава, на фронте с сентября 1941 г.

ГРИШАКОВ Василий Никифорович, род. в 1923 г., Рязанская обл., Милославский р-н, д. Красная Горка, на фронте с октября 1941 г. Демобилизован в мае 1945 г.

ГРИШАКОВ Владимир Иванович, род. в 1926 г., Рязанская обл., Милославский р-н, с. Чернава, на фронте с ноября 1943 г.

ГРИШАКОВ Дмитрий Данилович, на фронте с июня 1941 г.

ГРИШАКОВ Иван Борисович. В Красную Армию призван в апреле 1941 г. На фронтах Великой Отечественной войны с первых дней.

ГРИШАКОВ Михаил Павлович, род. в 1919 г., Рязанская обл., Милославский р-н, с. Чернава, командир артиллерийского орудия. Воевал на 3-м Белорусском фронте с июня 1941 г. по ноябрь 1942 г. Награжден орденами Красной Звезды, Отечественной войны II степени, медалями «За оборону Ленинграда», «За взятие Кенигсберга», «За победу над Германией в Великой Отечественной войне 1941-1945 гг.». После войны работал начальником заготконторы.

ГРИШАКОВ Никифор Васильевич, род. в 1895 г., Рязанская обл., Милославский р-н, с. Чернава, на фронте с апреля 1943 г.

ГРИШАКОВ Николай Иванович, род. в 1922 г., Рязанская обл., Милославский р-н, д. Бугровка, на фронте с октября 1941 г.

ГРИШАКОВ Павел Михайлович, род. в 1890 г., Рязанская обл., Милославский р-н, с. Чернава, на фронте с ноября 1943 г.

ГРИШАКОВ Петр Семенович, род. в 1925 г., Рязанская обл., Милославский р-н, с. Чернава, на фронте с января 1943 г.

ГРИШАКОВ Семен Григорьевич, род. в 1908 г., Рязанская обл., Милославский р-н, с. Боршевое, на фронте с сентября 1941 г.

ГРИШАКОВ Семен Сергеевич, род. в 1896 г., Рязанская обл., Милославский р-н, с. Чернава, на фронте с октября 1941 г.

ГРИШАКОВ Сергей Данилович, род. в 1918 г., Рязанская обл., Милославский р-н, с. Чернава, на фронте с марта 1944 г.

ГРИШАКОВ Сергей Ефимович, род. в 1906 г., Рязанская обл., Милославский р-н, с. Павловское, на фронте с августа 1943 г.

ГРИШАКОВ Сергей Семенович, род. в 1919 г., Рязанская обл., Милославский р-н, с. Чернава, на фронте с августа по октябрь 1941 г., стрелковый полк. Награжден орденом Отечественной войны II степени.



ГРИШАКОВ Федор Демьянович, на фронте с июня 1941 г.

ГРИШАКОВ Федор Сергеевич, род. в 1910 г., Рязанская обл., Милославский р-н, с. Чернава, на фронте с августа 1943 г.

ГРИШАКОВА Анастасия Максимовна, род. в 1922 г., Рязанская обл., Милославский р-н, с. Чернава, на фронте с апреля 1942 г.

ГРИШАКОВА Елена Андреевна, род. в 1912 г., Рязанская обл., Милославский р-н, с. Чернава, на фронте с мая 1942 г.

ГРИШАКОВА Татьяна Ивановна, род. в 1925 г., на фронте с октября 1943 г. батальон противовоздушной обороны, войска НКВД. Демобилизована в мае 1945 г.

ГРИШИН Александр Егорович, род. в 1927 г., Рязанская обл., Милославский р-н, с. Чернава, на фронте с декабря 1944 г.

ГРИШИН Алексей Григорьевич, род. в 1918 г., Рязанская обл., Милославский р-н, д. Михайловка, на фронте с февраля 1943 г.

ГРИШИН Алексей Егорович, род. в 1918 г., Рязанская обл., Милославский р-н, с. Змеевка, на фронте с сентября 1942 г.

ГРИШИН Андрей Степанович, род. в 1905 г., Рязанская обл., Милославский р-н, д. Горохово, на фронте с марта 1944 г.

ГРИШИН Василий Александрович, род. в 1927 г., Рязанская обл., Милославский р-н, с. Покровское, на фронте с ноября 1944 г. Награжден орденом Отечественной войны II степени.

ГРИШИН Василий Лукич, на фронте с июля 1941 г.

ГРИШИН Василий Семенович, род. в 1925 г., Рязанская обл., Милославский р-н, с. Топилы, кавалерийский полк отдельной кавалерийской дивизии, на фронте с января 1943 г. Участник войны с Японией. Награжден орденом Отечественной войны II степени.

ГРИШИН Василий Федорович, род. в 1925 г., Рязанская обл., Милославский р-н, с. Воейково, на фронте с января 1943 г.

ГРИШИН Дмитрий Прохорович, род. в 1899 г., Рязанская обл., Милославский р-н, с. Топилы, на фронте с октября 1941 г.

ГРИШИН Егор Дмитриевич, род. в 1896 г., Рязанская обл., Милославский р-н, с. Чернава, на фронте с декабря 1942 г.

ГРИШИН Иван Александрович, род. в 1926 г., Рязанская обл., Милославский р-н, с. Чернава, на фронте с ноября 1943 г.

ГРИШИН Иван Данилович, род. в 1927 г., Рязанская обл., Милославский р-н, с. Воейково, на фронте с ноября 1944 г.

ГРИШИН Иван Егорович, род. в 1921 г., Рязанская обл., Милославский р-н, с. Чернава, на фронте с марта 1942 г.

ГРИШИН Иван Максимович, род. в 1924 г., Рязанская обл., Милославский р-н, с. Липяги, на фронте с 1942 г., танкист, тяжело ранен. Участвовал в освобождении Праги, взятии Кенигсберга. Награжден медалями «За взятие Кенигсберга», «За освобождение Праги». Демобилизован в 1945 г. После войны работал трактористом в совхозе «Липяговский».



ГРИШИН Иван Тимофеевич, род. в 1924 г., Рязанская обл., Милославский р-н, д. Борщевка, на фронте с августа 1942 г.

ГРИШИН Константин Николаевич, род. в 1922 г., призван Чернавским РВК 25.06.1941 г., 792-й стрелковый полк, тяжело ранен под Тулой. Награжден медалью «За отвагу».

ГРИШИН Николай Андреевич, род. в 1927 г., Рязанская обл., Милославский р-н, д. Горохово, на фронте с декабря 1944 г.

ГРИШИН Николай Васильевич, род. в 1925 г., Рязанская обл., Милославский р-н, с. Воскресенское-2, на фронте с января 1943 г.

ГРИШИН Николай Григорьевич, род. в 1925 г., Рязанская обл., Милославский р-н, с. Лошаки, на фронте с января 1943 г.

ГРИШИН Николай Тимофеевич, род. в 1927 г., Рязанская обл., Милославский р-н, с. Чернава, на фронте с декабря 1944 г.

ГРИШИН Петр Григорьевич, род. в 1915 г., Рязанская обл., Милославский р-н, д. Горохово, на фронте с марта 1942 г. Награжден медалью «За боевые заслуги».

ГРИШИН Павел Митрофанович, род. в 1927 г., Рязанская обл., Милославский р-н, с. Спасские Выселки, на фронте с декабря 1944 г.

ГРИШИН Павел Прокофьевич, род. в 1903 г., на фронте с августа 1941 г.

ГРИШИН Петр Кузьмич, род. в 1912 г., Рязанская обл., Милославский р-н, с. Знаменка. После войны работал в колхозе «Путь Ильича». Умер 11.11.1986 г.

ГРИШИН Семен Ефимович, род. в 1923 г., Рязанская обл., Милославский р-н, с. Чернава, на фронте с октября 1941 г.

ГРИШИН Тимофей Давыдович, род. в 1894 г., Рязанская обл., Милославский р-н, с. Чернава, на фронте с октября 1942 г.

ГРИШИН Федор Алексеевич,



род. в 1906 г., Рязанская обл., Милославский р-н, с. Воейково, на фронте с июня 1941 г., гв. рядовой, минометчик, 8-й гв. минометный полк, орудийный номер, контужен. Воевал на Юго-Западном фронте. Награжден орденами Отечественной войны II степени, Красной Звезды, медалями «За отвагу», «За оборону Кавказа», «За освобождение Праги», «За взятие Берлина», «За победу над Германией в Великой Отечественной войне 1941-1945 гг.». Демобилизован в октябре 1945 г. После войны работал в колхозе «Донское побережье». Умер 6.03.1990 г.

ГРИШИН Федор Гаврилович.



род. в 1917 г., Рязанская обл., Милославский р-н, с. Сергиевское, на фронте с декабря 1941 г., ранен. Воевал на Центральном, Воронежском фронтах. Дошел до Берлина. Награжден медалями «За отвагу», «За победу над Германией в Великой Отечественной войне 1941-1945 гг.». Демобилизован в 1946 г.

ГРИШИНА Евдокия Яковлевна, род. в 1905 г., Рязанская обл., Милославский р-н, с. Воейково, на фронте с 1941 г., мед. сестра. Награждена медалью «За доблестный труд в Великой Отечественной войне 1941-1945 гг.». Демобилизована в 1945 г. После войны работала в колхозе «Донское побережье». Умерла 29.01.1997 г.

ГРИШИЧКИН Иван Степанович, род. в 1912 г., Рязанская обл., Милославский р-н, с. Бугровка, на фронте с августа 1941 г.

ГРОМОВ Иван Андреевич, род. в 1925 г., Рязанская обл., Милославский р-н, д. Гаи, на фронте с апреля 1942 г., стрелок. Демобилизован в мае 1945 г.

ГРОШКОВ Алексей Афанасьевич, род. в 1900 г., Рязанская обл., Милославский р-н, с. Змеевка, на фронте с октября 1941 г.

ГРОШКОВ Алексей Владимирович, род. в 1924 г., Рязанская обл., Милославский р-н, с. Змеевка, на фронте с июля 1942 г.

ГРОШКОВ Алексей Яковлевич, род. в 1925 г., Рязанская обл., Милославский р-н, с. Змеевка, на фронте с января 1943 г.

ГРОШКОВ Андрей Андреянович, род. в 1924 г., Рязанская обл., Милославский р-н, с. Змеевка, на фронте с января 1943 г.

ГРОШКОВ Василий Михайлович, род. в 1925 г., Рязанская обл., Милославский р-н, с. Змеевка, на фронте с января 1943 г.

ГРОШКОВ Владимир Ефимович, род. в 1904 г., Рязанская обл., Милославский р-н, с. Змеевка, на фронте с августа 1941 г.

ГРОШКОВ Владимир Ильич, род. в 1927 г., Рязанская обл., Милославский р-н, с. Змеевка, на фронте с декабря 1944 г.

ГРОШКОВ Мих. Афон., род. в 1902 г., Рязанская обл., Милославский р-н, с. Змеевка, на фронте с января 1942 г.

ГРОШКОВ Николай Ильич, род. в 1923 г., Рязанская обл., Милославский р-н, с. Змеевка, на фронте с октября 1941 г.

ГРОШКОВ Федор Григорьевич, род. в 1906 г., Рязанская обл., Милославский р-н, с. Змеевка, на фронте с мая 1942 г.

ГРОШКОВА Мария Ивановна, род. в 1918 г., Рязанская обл., Милославский р-н, с. Змеевка, на фронте с мая 1942 г.

ГРУШИН Петр Сергеевич, род. в 1925 г., Рязанская обл., Милославский р-н, с. Борщевка, на фронте с января 1943 г.

ГРУШКИН Михаил Петрович, род. в 1921 г., Рязанская обл., Милославский р-н, д. Мышенка, на фронте с октября 1941 г.

ГУБАНОВ Юрий Павлович, род. в 1925 г., Рязанская обл., Милославский р-н, с. Кочуры, на фронте с июня 1942 г.

ГУБИН Андрей Алексеевич, род. в 1912 г., Рязанская обл., Милославский р-н, с. Чернава, на фронте с февраля 1942 г.

ГУБИН Василий Владимирович, на фронте с августа 1941 г.

ГУБИН Владимир Васильевич, род. в 1925 г., Рязанская обл., Милославский р-н, с. Чернава, на фронте с января 1943 г. по сентябрь 1945 г., истребительный противотанковый артполк. Участник войны с Японией. Демобилизован в сентябре 1945 г.

ГУБИН Иван Владимирович, род. в 1923 г., Рязанская обл., Милославский р-н, с. Чернава, на фронте с октября 1941 г.

ГУБИН Иван Ефимович, род. в 1919 г., Рязанская обл., Милославский р-н, с. Чернава, на фронте с июля 1941 г. по март 1942 г., стрелок.

ГУБИН Иван Семенович, род. в 1924 г., Рязанская обл., Милославский р-н, с. Чернава, на фронте с апреля 1943 г.

ГУБИН Илья Алексеевич, род. в 1926 г., Рязанская обл., Милославский р-н, с. Чернава, на фронте с ноября 1944 г.

ГУБИН Илья Семенович, род. в 1926 г., Рязанская обл., Милославский р-н, с. Чернава, на фронте с декабря 1943 г.

ГУБИН Михаил Андреевич, на фронте с июля 1941 г. по июль 1943 г., минометный полк.

ГУБИН Михаил Михайлович, род. в 1914 г., на фронте с июля 1941 г.

ГУБИН Михаил Павлович, род. 9.11.1924 г., Рязанская обл., Милославский р-н, с. Чернава, на фронте с сентября 1942 г., воздушно-десантный полк. Воевал на Северо-Западном фронте.
После окончания военно-политического училища в августе 1944 г. был направлен на 3-й Украинский фронт политработников 10-й гвардейской Криворожской воздушно-десантной дивизии. В апреле 1945 г. вступил в ряды ВКП(б). Являясь комсоргом полка, в составе Советской Армии служил в Румынии, Австрии, Венгрии, Болгарии, Югославии. Демобилизован в декабре 1954 г., ст. лейтенант запаса. Награжден орденом Отечественной войны II степени, медалью «За победу над Германией в Великой Отечественной войны 1941-1945 гг.». С 1955 г. работал инструктором Чернавского райкома КПСС, секретарем партийной организации Чернавской МТС.

ГУБИН Павел Семенович, род. в 1915 г., Рязанская обл., Милославский р-н, с. Чернава, на фронте с марта 1942 г.

ГУБИН Петр Филиппович, род. в 1906 г., Рязанская обл., Милославский р-н, с. Чернава, на фронте с августа 1941 г.

ГУБИН Сергей Петрович, род. в 1924 г., Рязанская обл., Милославский р-н, с. Чернава, на фронте с декабря 1942 г. по декабрь 1943 г., стрелок.

ГУБИН Сергей Семенович, род. в 1922 г., Рязанская обл., Милославский р-н, с. Чернава, на фронте с октября 1941 г.

ГУБИН Сергей Степанович, род. в 1926 г., Рязанская обл., Милославский р-н, с. Чернава, на фронте с ноября 1943 г.

ГУБИН Степан Харитонович, род. в 1891 г., Рязанская обл., Милославский р-н, с. Чернава, на фронте с января 1943 г.

ГУБИН Тимофей Гаврилович, род. в 1908 г., Рязанская обл., Милославский р-н, с. Чернава, на фронте с октября 1941 г.

ГУБИНА Александра Петровна, род. в 1922 г., Рязанская обл., Милославский р-н, с. Чернава, на фронте с апреля 1942 г.

ГУДИЛИН Данил Иванович, род. в 1906 г., Рязанская обл., Милославский р-н, с. Павловское, на фронте с октября 1941 г.

ГУДИЛИН Михаил Семенович, на фронте с июля 1941 г.

ГУДКОВ Александр Сергеевич, род. в 1904 г., Рязанская обл., Милославский р-н, с. Павловское, на фронте с марта 1942 г.

ГУДКОВ Андриян Егорович, род. в 1916 г. Призван в Красную Армию в январе 1940 г., артиллерист. Демобилизован в июне 1946 г.

ГУДКОВ Егор Яковлевич, род. в 1924 г., Рязанская обл., Милославский р-н, д. Курбатово, на фронте с августа 1942 г.

ГУДКОВ Иван Дмитриевич, род. в 1927 г., Рязанская обл., Милославский р-н, с. Сухорожня, на фронте с ноября 1944 г.

ГУДКОВ Иван Егорович, род. в 1907 г., Рязанская обл., Милославский р-н, с. Павловское, на фронте с октября 1942 г. по июль 1943 г., рядовой.

ГУДКОВ Иван Петрович, род. в 1927 г., Рязанская обл., Милославский р-н, с. Сухорожня, на фронте с ноября 1944 г.

ГУДКОВ Николай Егорович, род. 4.08.1923 г., Рязанская обл., Скопинский р-н, с. Князево, на фронте с декабря 1941 г. по май 1945 г., стрелок, артиллерист, дважды ранен. Награжден медалями «За отвагу», «За победу над Германией в Великой Отечественной войне 1941-1945 гг.». Демобилизован в 1947 г.

ГУДКОВ Фрол Егорович, род. 12.10.1920 г., Рязанская обл., Милославский р-н, п. Копи, на фронте с июня 1941 г. по май 1945 г., стрелок. Участвовал в обороне Сталинграда.

ГУДОВ Василий Андреевич, род. в 1907 г., Рязанская обл., Милославский р-н, с. Озерки, на фронте с октября 1942 г.

ГУЗАНОВ Анатолий Кузьмич, род. в 1926 г., Рязанская обл., Милославский р-н, д. Гаи, на фронте с ноября 1943 г.

ГУЗАНОВ Иван Васильевич, род. в 1895 г., Рязанская обл., Милославский р-н, с. Лошаки, на фронте с апреля 1942 г.

ГУЗАНОВ Петр Андреевич, род. в 1926 г., Рязанская обл., Милославский р-н, с. Лошаки, на фронте с ноября 1943 г.

ГУЗАНОВА Анна Кузьминична, род. в 1924 г., Рязанская обл., Милославский р-н, д. Гаи, на фронте с февраля 1944 г.

ГУКОВ Владимир Васильевич, род. в 1927 г., Рязанская обл., Милославский р-н, с. Мураевня, на фронте с ноября 1944 г.

ГУЛЕВСКИЙ Роман Афанасьевич, род. в 1915 г., Рязанская обл., п. Милославское, на фронте с февраля 1942 г. по май 1945 г., артиллерист. Награжден орденом Отечественной войны II степени.

ГУЛИМОВ Иван Федорович, род. в 1923 г., Рязанская обл., Милославский р-н, с. Чернава, на фронте с ноября 1941 г.

ГУЛИМОВ Иван Фетисович, род. в 1920 г., Рязанская обл., Милославский р-н, с. Чернава, на фронте с октября 1941 г.

ГУЛИМОВ Илья Николаевич, род. в 1905 г., Рязанская обл., Милославский р-н, с. Чернава, на фронте с мая 1943 г.

ГУЛИН Иван Тихонович, на фронте с июля 1941 г.

ГУЛИН Петр Андреевич, род. в 1906 г., Рязанская обл., Милославский р-н, с. Топилы, на фронте с октября 1942 г.

ГУЛЫНИН Владимир Андреевич, род. в 1926 г., Рязанская обл., Милославский р-н, д. Ляпуновка, на фронте с ноября 1943 г.

ГУЛЫНИН Михаил Дмитриевич, род. в 1927 г., Рязанская обл., Милославский р-н, д. Курбатово, на фронте с декабря 1944 г.

ГУЛЯЕВ Андрей Петрович, род. в 1913 г., Рязанская обл., Милославский р-н, с. Топилы. Воевал на Украинском фронте с июня по август 1941 г., горно-стрелковый полк. Награжден орденом Отечественной войны II степени.

ГУЛЯЕВ Василий Федорович, род. в 1913 г., Рязанская обл., Милославский р-н, с. Липяги, на фронте с июня 1942 г.

ГУЛЯЕВ Григорий Тимофеевич, род. в 1918 г., Рязанская обл., Милославский р-н, с. Топилы, на фронте с октября 1941 г.

ГУЛЯЕВ Иван Петрович, род. в 1925 г., Рязанская обл., Милославский р-н, с. Топилы, на фронте с января 1943 г.

ГУЛЯЕВ Николай Иванович, род. в 1893 г., Рязанская обл., Милославский р-н, с. Топилы, на фронте с февраля 1943 г.

ГУЛЯЕВ Павел Федорович, на фронте с июля 1941 г.

ГУЛЯЕВ Петр Петрович, род. в 1904 г., Рязанская обл., Милославский р-н, с. Топилы, на фронте с октября 1941 г.

ГУЛЯЕВ Сергей Иванович, род. в 1913 г., Рязанская обл., Милославский р-н, с. Топилы, на фронте с марта 1942 г., отдельная рота ранцевых огнеметов. Демобилизован в июне 1946 г.

ГУНЬКО Иван Ниякович, род. Кировоградская обл., на фронте с декабря 1941 г.

ГУРИН Александр Иванович, род. в 1918 г., Рязанская обл., п. Милославское, на фронте с октября 1942 г., минометчик, командир, пограничный полк НКВД. Награжден медалью «За боевые заслуги». Демобилизован в сентябре 1945 г.

ГУРКИН Иван Васильевич, род. в 1894 г., Рязанская обл., Милославский р-н, с. Чернава, на фронте с апреля 1942 г.

ГУРКИН Иван Федорович, род. в 1927 г., Рязанская обл., Милославский р-н, с. Чернава, на фронте с декабря 1944 г.

ГУРКИН Петр Федорович, род. в 1923 г., Рязанская обл., Милославский р-н, с. Чернава, на фронте с октября 1941 г., командир пушечного отделения, вычислитель. Награжден медалью «За победу над Японией». Демобилизован в марте 1947 г. После войны работал председателем колхоза, директором Чернавского сельского дома культуры. Умер 11.11.1998 г.



ГУРОВ Иван Михайлович, род. в 1919 г., Рязанская обл., Милославский р-н, д. Ольхи, на фронте с июля 1942 г., командир отделения, отдельная штрафная рота. Награжден медалью «За отвагу». Демобилизован в июле 1946 г.

ГУСАК-ЛИЦЕЙСКИЙ Леонид Е., род. в 1922 г., Одесская обл., на фронте с декабря 1941 г.

ГУСАРОВ Александр Иванович, род. в 1925 г., Рязанская обл., Милославский р-н, с. Богородицкое, на фронте с января 1943 г.

ГУСАРОВ Александр Сергеевич, род. в 1924 г., Рязанская обл., Милославский р-н, с. Богородицкое, на фронте с ноября 1943 г.

ГУСАРОВ Алексей Андреевич, род. в 1925 г., Рязанская обл., Милославский р-н, с. Богородицкое, на фронте с марта 1943 г.

ГУСАРОВ Василий Андреевич, на фронте с февраля 1943 г., мотопонтонный батальон, стрелковый полк. Демобилизован в сентябре 1945 г.

ГУСАРОВ Николай Матвеевич, род. в 1924 г., Рязанская обл., Милославский р-н, с. Павловское, на фронте с октября 1942 г.

ГУСЕВ Александр Михайлович, род. в 1897 г., Рязанская обл., Милославский р-н, с. Липяги, на фронте с сентября 1941 г.

ГУСЕВ Александр Павлович, род. в 1924 г., на фронте с сентября 1942 г. по октябрь 1943 г., стрелковый полк.

ГУСЕВ Александр Семенович, на фронте с августа 1941 г.

ГУСЕВ Алексей Сазонович, род. в 1922 г., Рязанская обл., Милославский р-н, с. Чернава, на фронте с августа 1942 г.

ГУСЕВ Андрей Никитович, род. в 1902 г., Рязанская обл., Милославский р-н, с. Чернава, на фронте с января 1942 г.

ГУСЕВ Андрей Прокопьевич, род. в 1895 г., Рязанская обл., Милославский р-н, с. Ново-Александрово, на фронте с июня 1942 г.

ГУСЕВ Андрей Яковлевич, род. в 1920 г. В Красную Армию призван в 1939 г. На фронте с июня 1941 г. по май 1945 г., старшина II статьи, служил на эсминцах «Суровый», «Строгий». Награжден орденом Отечественной войны II степени, медалью Нахимова.

Из наградного листа: «С 22 июня 1941 г. – на эсм. «Суровый», в качестве командира 1-го котельного отделения участвовал в операциях в районе Манзундских островов, в Нарвском заливе, по защите и эвакуации полуострова Ханко. Во время боевых операций корабля проявлял мужество и умело руководил личным составом отделения, в результате чего котельное отделение в трудных условиях действовало быстро и четко. После гибели эсм. «Суровый» и до на-

стоящего времени тов. Гусев умело руководит котельным отделением на эсм. «Строгий». Во время боевых операций корабля в 1942-44 гг. по защите и снятию блокады с г. Ленинграда проявлял мужество и воодушевлял подчиненных на отличное выполнение боевых заданий».

ГУСЕВ Василий Андреевич, род. в 1927 г., Рязанская обл., Милославский р-н, с. Чернава, на фронте с декабря 1944 г.

Участник Парада Победы 24 июня 1945 г. на Красной площади в Москве

ГУСЕВ Василий Васильевич,



род. в 1918 г., Рязанская обл., Милославский р-н, с. Липяги. Окончив Борисоглебскую военно-авиационную школу пилотов, в 1942 г. ушел на фронт, сержант, летчик, тяжело ранен. Участник битвы под Москвой.

ГУСЕВ Василий Петрович, род. в 1922 г., Рязанская обл., Милославский р-н, с. Ново-Александрово, на фронте с октября 1941 г.

ГУСЕВ Василий Семенович, род. в 1922 г., Рязанская обл., Милославский р-н, с. Ново-Александрово, на фронте с марта 1942 г.

ГУСЕВ Василий Степанович, род. в 1927 г., Рязанская обл., Милославский р-н, с. Ново-Александрово, на фронте с декабря 1944 г.

ГУСЕВ Григорий Абрамович, род. в 1903 г., Рязанская обл., Милославский р-н, с. Чернава, на фронте с апреля 1943 г.

ГУСЕВ Григорий Анасович, род. в 1895 г., Рязанская обл., Милославский р-н, с. Ново-Александрово, на фронте с февраля 1944 г.

ГУСЕВ Данил Сафонович, род. в 1907 г., Рязанская обл., Милославский р-н, с. Чернава, на фронте с марта 1942 г.

ГУСЕВ Дмитрий Прокофьевич, род. в 1913 г., на фронте с августа 1941 г.

ГУСЕВ Дмитрий Сазонович, на фронте с июля 1941 г.

ГУСЕВ Иван Васильевич, род.



в 1922 г., Рязанская обл., Милославский р-н, с. Липяги. Окончил летное училище, летчик-истребитель, на фронте с 1941 г. по 1945 г. На его счету около сотни боевых вылетов. После войны жил в Москве.

ГУСЕВ Иван Васильевич, род. в 1926 г., Рязанская обл., Милославский р-н, с. Ново-Александрово, на фронте с ноября 1943 г.

ГУСЕВ Иван Николаевич, род. в 1905 г., Рязанская обл., Милославский р-н, с. Чернава, на фронте с марта 1942 г.

ГУСЕВ Иван Павлович, род. в 1925 г., Рязанская обл., Милославский р-н, с. Чернава, на фронте с января 1943 г.

ГУСЕВ Иван Сазонович, род. в 1911 г., Рязанская обл., Милославский р-н, с. Чернава, на фронте с декабря 1942 г.

ГУСЕВ Иван Степанович, род. в 1914 г., Рязанская обл., Милославский р-н, с. Чернава, на фронте с февраля 1945 г.

ГУСЕВ Иван Терентьевич, род. в 1923 г., Рязанская обл., Милославский р-н, с. Ново-Александрово, на фронте с октября 1941 г.

ГУСЕВ Илья Зосимович, род. в 1920 г., Рязанская обл., Милославский р-н, с. Лошаки, на фронте с октября 1942 г.

ГУСЕВ Кузьма Афанасьевич, род. в 1915 г., Рязанская обл., Милославский р-н, с. Чернава, на фронте с июля 1941 г.

ГУСЕВ Макар Афанасьевич, род. в 1904 г., Рязанская обл., Милославский р-н, с. Липяги, на фронте с мая 1942 г.

ГУСЕВ Михаил Федорович, род. в 1912 г., Рязанская обл., Милославский р-н, с. Ново-Александрово, на фронте с февраля 1942 г.

ГУСЕВ Михаил Фролович, род. в 1912 г., Рязанская обл., Милославский р-н, с. Ново-Александрово, на фронте с октября 1942 г.

ГУСЕВ Николай Андреевич, род. в 1821 г., Рязанская обл., Милославский р-н, с. Ново-Александрово, на фронте с июня 1942 г.

ГУСЕВ Николай Васильевич,



род. в 1923 г., Рязанская обл., Милославский р-н, с. Липяги, на фронте с 1943 г. по 1945 г. Награжден медалью

«За отвагу». После войны работал первым секретарем Спасского районного комитета коммунистической партии Советского Союза Рязанской области, позже в Рыбновском районе. Умер 11.11.1994 г.

ГУСЕВ Николай Иванович, род. в 1924 г., Рязанская обл., Милославский р-н, с. Чернава, на фронте с августа 1942 г.

ГУСЕВ Николай Михеевич, род. в 1914 г., Рязанская обл., Милославский р-н, с. Чернава, на фронте с августа 1941 г.

ГУСЕВ Павел Андреевич, род. в 1901 г., Рязанская обл., Милославский р-н, с. Чернава, на фронте с октября 1941 г.

ГУСЕВ Павел Дмитриевич, на фронте с августа 1941 г.

ГУСЕВ Петр Васильевич, род. в 1926 г., Рязанская обл., Милославский р-н, с. Липяги, на фронте с марта 1944 г. Служил в Днепропетровской флотилии. После войны жил и работал в Москве. Умер 11.11.1978 г.



ГУСЕВ Петр Григорьевич, род. в 1925 г., Рязанская обл., Милославский р-н, с. Чернава, на фронте с января 1943 г.

ГУСЕВ Петр К., род. в 1900 г., Рязанская обл., Милославский р-н, с. Чернава, на фронте с октября 1941 г.

ГУСЕВ Петр Николаевич, род. в 1897 г., Рязанская обл., Милославский р-н, с. Чернава, на фронте с октября 1941 г.

ГУСЕВ Петр Степанович, род. в 1925 г., Рязанская обл., Милославский р-н, с. Ново-Александрово, на фронте с января 1943 г.

ГУСЕВ Сергей Зосимович, на фронте с июня 1941 г.

Участник Парада Победы 24 июня 1945 г. на Красной площади в Москве

ГУСЕВ Сергей Мартынович, род. 5.07.1915 г., Рязанская обл., Милославский р-н, с. Чернава. В Красной Армии с 1937 года, политрук роты связи. Награжден орденом Отечественной войны II степени, медалью «За отвагу».

ГУСЕВА (МЕДВЕДЕВА) Аграфена Ивановна, род. в 1921 г., на фронте с марта 1943 г. по май 1945 г., отдельный восстановительный железнодорожный батальон.

ГУСЕВА Мария Мартыновна, род. в 1923 г., Рязанская обл., Милославский р-н, с. Чернава, на фронте с января 1943 г.

ГУСЕВА Мария Петровна, род. в 1923 г., Рязанская обл., Милославский р-н, с. Чернава, на фронте с мая 1942 г. Награждена орденом Отечественной войны II степени.

ГУСЕВА Мария Яковлевна, род. в 1922 г., Рязанская обл., Милославский р-н, с. Чернава, на фронте с апреля 1942 г.

ГУСЕВА Матрена Ивановна, род. в 1922 г., Рязанская обл., Милославский р-н, с. Чернава, на фронте с января 1943 г.

ГУСЕВА Надежда Федоровна, род. в 1922 г., Рязанская обл., Милославский р-н, с. Бугровка, на фронте с сентября 1941 г.

ГУСЬКОВ Владимир Иванович, род. в 1925 г., Рязанская обл., Милославский р-н, д. Горюшкино, на фронте с января 1943 г.

ГУСЬКОВ Иван Лаврентьевич, род. в 1925 г., Рязанская обл., Милославский р-н, с. Спасское, на фронте с января 1943 г.

ГУСЬКОВ Иван Родионович, род. в 1924 г., Рязанская обл., Милославский р-н, д. Спасские Выселки, на фронте с сентября 1942 г.

ГУСЬКОВ Михаил Федорович, род. в 1925 г., на фронте с января по август 1944 г., отдельная рота связи.

ГУСЬКОВ Николай Борисович, род. в 1926 г., Рязанская обл., Милославский р-н, д. Гремячка, на фронте с апреля 1944 г.

ГУСЬКОВ Сергей Андреевич, род. в 1925 г., Рязанская обл., Милославский р-н, с. Спасские Выселки, на фронте с января 1943 г. по январь 1945 г., стрелок.

ГУСЬКОВ Сергей Семенович, род. в 1924 г., Рязанская обл., Милославский р-н, д. Пупки, на фронте с октября 1942 г.

ГУСЬКОВ Степан Семенович, на фронте с июня 1941 г. по май 1945 г., стрелок.

ГУСЬКОВ Филипп Лаврентьевич, род. в 1916 г., Рязанская обл., Милославский р-н, с. Чернава, на фронте с июня 1941 г.

ГУТОРИН Николай Егорович, род. в 1920 г., Рязанская обл., Милославский р-н, с. Мураевня. «Курсант

подмосковного авиатехнического военного училища. В июне 1941 г. для курсантов наступили дни напряженных занятий. Их готовили к ускоренному выпуску и отправке в действующие части. Первое боевое крещение молодой авиатехник Николай Гуторин получил на Юго-западном фронте. Ожесточенные воздушные схватки разгорелись в небе между краснозвездными соколами и фашистскими стервятниками. Николай вместе с товарищами готовили машины к боевым вылетам, латали пробоины, устраняли повреждения, заливали в баки горючее. И вновь пилоты поднимали самолеты, наносили бомбовые удары по врагу. Трудными дорогами войны, перелетами с одного аэродрома на другой прошел в составе 180 гвардейского Сталинградского Краснознаменного истребительного полка, овеянного славой доблести и отваги своих крылатых воинов. Воевал на Юго-Западном, Степном, 4-м Юго-Западном фронтах. Домой старший авиатехник Николай Гуторин вернулся в августе 1946 г. Награжден двумя орденами Красной Звезды, медалями. После войны работал председателем колхоза «Красный воин», гл. инспектором по закупкам сельхозпродукции, инженером по кадрам». Газета «Вперед», июнь 1985 г. О. Сергеев.

ГУТОРИН Петр Егорович, на фронте с февраля 1944 г., стрелок. Демобилизован в октябре 1945 г.

ГЫБИН Александр Андреевич, род. в 1915 г., Рязанская обл., Милославский р-н, с. Чернава, на фронте с января 1941 г. по март 1942 г., стрелковый полк, ранен. Участник боев под Можайском. Награжден орденом Отечественной войны. После войны работал в колхозе.

ГЫБИН Александр Степанович, род. в 1927 г., Рязанская обл., Милославский р-н, с. Чернава, на фронте с декабря 1944 г.

ГЫБИН Александр Филимонович, род. в 1927 г., Рязанская обл., Милославский р-н, с. Чернава, на фронте с декабря 1944 г.

ГЫБИН Алексей Семенович, род. в 1925 г., Рязанская обл., Милославский р-н, с. Чернава, на фронте с января 1943 г.

ГЫБИН Василий Александрович, род. в 1893 г., Рязанская обл., Милославский р-н, с. Чернава, на фронте с апреля 1942 г.

ГЫБИН Василий Алексеевич, род. в 1893 г., Рязанская обл., Милославский р-н, с. Чернава, на фронте с декабря 1942 г.

ГЫБИН Василий Андреевич, род. в 1911 г., Рязанская обл., Милославский р-н, с. Чернава, на фронте с августа 1941 г.

ГЫБИН Василий Иванович, род. в 1908 г., Рязанская обл., Милославский р-н, с. Чернава, на фронте с августа 1941 г.

ГЫБИН Иван Александрович, род. в 1888 г., Рязанская обл., Милославский р-н, с. Чернава, на фронте с сентября 1943 г.

ГЫБИН Иван Петрович, род. в 1924 г., Рязанская обл., Милославский р-н, с. Чернава, на фронте с августа по октябрь 1943 г., гаубичный артполк.

ГЫБИН Михаил Нестерович, род. в 1924 г., Рязанская обл., Милославский р-н, с. Чернава, на фронте с августа 1942 г.

ГЫБИН Николай Иванович, род. в 1927 г., Рязанская обл., Милославский р-н, с. Чернава, на фронте с декабря 1944 г.

ГЫБИН Николай Никитович, род. в 1926 г., Рязанская обл., Милославский р-н, с. Чернава, на фронте с ноября 1943 г.

ГЫБИН Николай Степанович, род. в 1924 г., на фронте с марта 1944 г. по апрель 1945 г., стрелок.

ГЫБИН Петр Поликарпович, род. в 1898 г., Рязанская обл., Милославский р-н, с. Чернава, на фронте с ноября 1942 г.

ГЫБИН Сергей Лукич, род. в 1927 г., Рязанская обл., Милославский р-н, с. Чернава, на фронте с декабря 1944 г.

ГЫБИН Трофим Александрович, род. в 1896 г., Рязанская обл., Милославский р-н, с. Потапово, на фронте с октября 1941 г.

ГЫБИН Федор Андреевич, род. в 1901 г., Рязанская обл., Милославский р-н, с. Жерновки, на фронте с октября 1941 г.

ГЫБИН Федор Никифорович, род. в 1912 г., Рязанская обл., Милославский р-н, с. Чернава, на фронте с декабря 1942 г.

ГЫБИНА Анна Филипповна, род. в 1923 г., Рязанская обл., Милославский р-н, с. Чернава, на фронте с июля 1942 г.

ГЫБИНА Ольга Яковлевна, род. в 1920 г., Рязанская обл., Милославский р-н, с. Чернава, на фронте с мая 1942 г.

Д

ДАВЫДОВ Василий Егорович, род. в 1926 г., Рязанская обл., Милославский р-н, с. Покрово-Гагарино, на фронте с ноября 1943 г.

ДАВЫДОВ Василий Иванович, род. в 1924 г., Рязанская обл., Милославский р-н, с. Покрово-Шишкино, на фронте с августа 1942 г.

ДАВЫДОВ Василий Семенович, род. в 1925 г., Рязанская обл., Милославский р-н, с. Спасское, на фронте с января 1943 г.

ДАВЫДОВ Иван Андреевич, род. в 1923 г., Рязанская обл., Милославский р-н, с. Ольшанка, на фронте с ноября 1941 г.

ДАВЫДОВ Иван Васильевич, род. в 1924 г., Рязанская обл., Милославский р-н, с. Покрово-Гагарино, на фронте с августа 1942 г.

ДАВЫДОВ Иван Иванович, на фронте с декабря 1941 г. по май 1945 г., артиллерист.

ДАВЫДОВ Илья Андреевич, род. в 1900 г., Рязанская обл., Милославский р-н, д. Гаи, на фронте с октября 1941 г.

ДАВЫДОВ Леонид Иванович, род. в 1926 г., Рязанская обл., Милославский р-н, с. Кочуры, на фронте с ноября 1943 г.

ДАВЫДОВ Михаил Дмитриевич род. в 1904 г., Рязанская обл., Милославский р-н, с. Покрово-Шишкино. С ранних лет ему пришлось познать тяжелый крестьянский труд. Батрачил, был разнорабочим. Отслужив в армии, Михаил Дмитриевич окончил редакционный издательский институт, работал в Московских редакционных изданиях. С 1937 по 1940 год преподавал в Покрово-Шишкинской школе. Позже работал заместителем редактора, редактором в Милославской районной газете «Колхозная трибуна». На фронте с июня 1941 г. по февраль 1945 г., стрелковая дивизия, воздушная армия. Награжден орденами Красной Звезды, Отечественной войны II степени, медалью «За боевые заслуги». Демобилизован в 1945 г. После войны работал заведующим районного отдела народного образования, учителем. Умер 6.09.1995 г.



ДАВЫДОВ Николай Егорович, род. в 1922 г., Рязанская обл., Милославский р-н, с. Покрово-Гагарино. На фронте с 1941 года, мл. сержант. В 1942 году тяжело ранен. После излечения в 1943 г. вновь отправлен на фронт. Воевал на 1-м Белорусском фронте, в пехотном полку связистом во взводе управления артиллерийской батареей. Не раз жизнь Николая висела на волоске. В одном из боев, он вместе со своим командиром, оборудовал наблюдательный пункт на чердаке полуразбитого дома, откуда передавал на батарею ориентиры целей и координировал огонь батареи. Обнаружив наблюдательный пункт, немцы обрушили на него яростный артиллерийский огонь. Осколок от разорвавшегося снаряда ударил в каску на голове и пробил ее. За этот бой сержант Давыдов был награжден орденом Красной Звезды. Демобилизовался в декабре 1945года. Вернувшись домой, 43 года проработал в хозяйстве «Прогресс».

ДАВЫДОВ Николай Иванович.

ДАВЫДОВ Николай Тимофеевич, на фронте с апреля 1942 г. по май 1945 г., артиллерийский полк.

ДАВЫДОВ Петр Иванович, на фронте с мая 1942 г. по март 1943 г., связист.

ДАВЫДОВ Сергей Иванович, род. в 1920 г., Рязанская обл., Милославский р-н, с. Ольшанка, на фронте с сентября 1942 г.

ДАВЫДОВ Юлий Иванович, род. в 1927 г., Рязанская обл., Милославский р-н, д. Бахаровка, на фронте с ноября 1944 г.

ДАНИЛЕВСКИЙ Иван Филиппович, род. в 1912 г., Днепропетровская обл., на фронте с декабря 1941 г.

ДАНИЛИН Семен Иванович, род. В 1921 г., Рязанская обл., Милославский р-н, мл. сержант, стрелковый взвод 181-й танковой бригады. В Красную Армию призван в мае 1941 г. На фронтах Великой Отечественной войны с июня 1941 г. Награжден медалью «За отвагу».

ДАНИЛКИН Александр Семенович, род. в 1927 г., Рязанская обл., Милославский р-н, с. Потапово, на фронте с декабря 1944 г.

ДАНИЛКИН Дмитрий Демьянович, род. в 1906 г., Рязанская обл., Милославский р-н, д. Потапово, на фронте с октября 1941 г.

ДАНИЛКИН Николай Никитович, род. в 1923 г., Рязанская обл., Милославский р-н, д. Мышенка, на фронте с января 1942 г.

ДАНИЛКИН Сергей Николаевич, род. в 1927 г., Рязанская обл., Милославский р-н, д. Богославка, на фронте с декабря 1944 г.

ДАНИЛКИН Федор Игнатьевич, род. в 1896 г., Рязанская обл., Милославский р-н, с. Змеевка, на фронте с октября 1941 г.

ДАНКОВ Анатолий Иванович, на фронте с августа по сентябрь 1945 г., связист. Участник войны с Японией.

ДВОРНИКОВ Тимофей Кондратьевич, род. в 1899 г., Рязанская обл., Милославский р-н, д. Жерновки, на фронте с сентября 1941 г.

ДВУГРОШЕВ Федор Сергеевич. В Красную Армию призван в январе 1941 г. На фронтах Великой Отечественной войны с первых дней.

ДЕВИДЕНКО Егор Иванович, род. в 1909 г., на фронте с мая 1943 г. Был в плену.

ДЕВЯТКИН Илья Ионович, род. в 1905 г., Рязанская обл., Милославский р-н, с. Ново-Александрово, на фронте с сентября 1941 г.

ДЕВЯТОВ Василий Алексеевич, род. в 1927 г., Воронежская область, на фронте с 1945 г., танкист. Демобилизован в 1951 г. Работал на шахте № 3.

ДЕДЕНКО Карп Харламович, род. в 1910 г., Днепропетровская обл., на фронте с декабря 1941 г.

ДЕДЕНКОВ Михаил Иванович, род. в 1908 г., на фронте с мая 1943 г.

ДЕЕВ Дмитрий Николаевич, на фронте с января по май 1945 г., зенитно-артиллерийский полк. Демобилизован в июне 1945 г.

ДЕЖУРНОВ Иван Андреевич, род. в 1924 г., Рязанская обл., Милославский р-н, с. Чернава, на фронте с сентября 1943 г.

ДЕЖУРНОВ Петр Андреевич, род. в 1913 г., Рязанская обл., Милославский р-н, с. Чернава, на фронте с марта 1942 г.

ДЕЖУРНОВА Мария Егоровна, род. в 1921 г., Рязанская обл., Милославский р-н, д.Красная Горка, на фронте с апреля 1942 г.

ДЕМЕНТЬЕВ Василий Степанович, род. в 1903 г., на фронте с июля 1944 г.

ДЕМИДОВ Михаил Михайлович, род. в 1925 г., Рязанская обл., Милославский р-н, с. Воскресенское-1, на фронте с января 1943 г.

ДЕМИН Александр Антонович, род. в 1914 г., Рязанская обл., Милославский р-н, с. Боршевое, на фронте с июля 1942 г.

ДЕМИН Александр Спиридонович, род. в 1900 г., Рязанская обл., Милославский р-н, с. Воейково, на фронте с 1941 г. по 1945 г. Награжден орденом Красной Звезды. После войны работал в колхозе «Донское побережье». Умер 27.06.1979 г.

ДЕМИН Василий Иванович, род. в 1926 г., Рязанская обл., Милославский р-н, д. Красная Горка, на фронте с мая 1944 г.

ДЕМИН Иван Дмитриевич, род. в 1926 г., Рязанская обл., Милославский р-н, с. Воейково, на фронте с ноября 1943 г., рядовой, шофер. Участник войны с Японией. Награжден медалью «За боевые заслуги».

ДЕМИН Иван Тихонович, род. в 1900 г., Рязанская обл., Милославский р-н, д. Чернавские Выселки, на фронте с марта 1942 г.

ДЕМИН Леонид Поликарпович, род. в 1898 г., Рязанская обл., Милославский р-н, с. Чернава, на фронте с марта 1942 г.

ДЕМИН Михаил Матвеевич, род. в 1901 г., Рязанская обл., Ми-

лославский р-н, с. Павловское, на фронте с сентября 1941 г.

ДЕМИН Николай Иванович, род. в 1924 г., Рязанская обл., Милославский р-н, д. Чернавские Выселки, на фронте с августа 1942 г.

ДЕМИН Николай Сергеевич, род. в 1923 г., Рязанская обл., Милославский р-н, с. Покрово-Гагарино, на фронте с января 1942 г.

ДЕМИН Петр Степанович, род. в 1917 г., Рязанская обл., Милославский р-н, с. Чернава, на фронте с июля 1941 г.

ДЕМИН Филипп Поликарпович, род. в 1893 г., Рязанская обл., Милославский р-н, с. Чернава, на фронте с ноября 1942 г.

ДЕМИН Филипп Тихонович, род. в 1906 г., Рязанская обл., Милославский р-н, д. Красная Горка, на фронте с августа 1941 г.

ДЕМКИН Алексей Ильич, род. в 1919 г., Рязанская обл., Милославский р-н, с. Топилы, гв. ст. сержант, на фронте с марта 1942 г. Награжден орденами Отечественной войны II степени, Славы III степени, медалями «За отвагу», «За боевые заслуги».

ДЕМКИН Иван Григорьевич, род. в 1924 г., Рязанская обл., Милославский р-н, с. Павловское, ст. сержант, на фронте с сентября 1942 г. Награжден медалью «За отвагу», «За боевые заслуги».

ДЕМКИН Николай Семенович, род. в 1926 г., Рязанская обл., Милославский р-н, с. Павловское, на фронте с ноября 1943 г. по май



1945 г., тяжелая минометная бригада, телефонист. Награжден орденом Отечественной войны II степени, медалями «За взятие Берлина», «За победу над Германией в Великой Отечественной войне 1941-1945 гг.».

ДЕМКИН Степан Ильич, род. в 1909 г., Рязанская обл., Милославский р-н, с. Топилы, на фронте с марта 1942 г.

ДЕМНОВ Константин Викторович, род. в 1924 г., Рязанская обл., Милославский р-н, с. Спасское, на фронте с августа 1942 г.

ДЕМЧЕВ Андрей Назарович, род. в 1906 г., Рязанская обл., Милославский р-н, с. Воейково, на фронте с 1941 г. по 1945 г. Награжден медалями «За отвагу», «За боевые заслуги». Умер 12.07.1988 г.

ДЕНИСКИН Константин Устинович, род. в 1901 г., Рязанская обл., Милославский р-н, с. Ново-Александрово, на фронте с октября 1942 г.

ДЕНИСКИН Михаил Андреевич, род. в 1927 г., Рязанская обл., Милославский р-н, д. Воскресенское-2, на фронте с декабря 1944 г.

ДЕНИСОВ Александр Дмитриевич, род. в 1925 г., Рязанская обл., Милославский р-н, с. Спасское, на фронте с января 1943 г.

ДЕНИСОВ Александр Миронович, род. в 1925 г., Рязанская обл., Милославский р-н, д. Ермоловка, на фронте с января 1943 г.

ДЕНИСОВ Иван Александрович, род. в 1920 г., Рязанская обл., Милославский р-н, п. Милославское, на фронте с февраля 1942 г.

ДЕНИСОВ Иван Емельянович, род. в 1925 г., Рязанская обл., Милославский р-н, д. Ермоловка, на фронте с января 1943 г.

ДЕНИСОВ Иван Иванович, род. в 1925 г., Рязанская обл., Милославский р-н, с. Архангельское, на фронте с января 1943 г.

ДЕНИСОВ Михаил Андреевич, род. в 1915 г., на фронте с июля по август 1941 г., гаубичный артиллерийский полк.

ДЕНИСОВ Михаил Митрофанович, род. в 1925 г., Рязанская обл., Милославский р-н, д. Горюшкино, на фронте с января 1943 г.

ДЕНИСОВ Степан Егорович, род. 26.02.1918 г., Рязанская обл., Милославский р-н, с. Архангельское. В Красную Армию призван в январе 1940 г. На фронтах Великой Отечественной войны с июня 1941 г., красноармеец, гв. ефрейтор, шофер на ЗИС-5.

ДЕНИСОВА (ЖУЛИКОВА) Пелагея Ивановна, род. в 1924 г., Рязанская обл., Милославский р-н, с. Архангельское, на фронте с 1943 г., повар, кладовщик, отдельный восстановительный железнодорожный батальон. Воевала на 1-м Белорусском фронте. Участвовала в освобождении Варшавы, Берлина. Демобилизована в 1945 г. После войны работала в совхозе «Архангельский». Похоронена в Москве.

ДЕНОВАЛ Е.Г., род. в 1907 г., Саратовская обл., на фронте с декабря 1941 г.

ДЕПУТАТОВ Иван Федорович, род. в 1894 г., на фронте с июля 1942 г.

ДЕПУТАТОВ Николай Сергеевич, род. в 1926 г., Рязанская обл., Милославский р-н, с. Екатериновка, на фронте с ноября 1943 г.

ДЕПУТАТОВ Семен Иванович, на фронте с июня 1941 г.

ДЕРГАЧЕВ Алексей Андреевич, род. в 1927 г., Рязанская обл., Милославский р-н, д. Рановские Выселки, на фронте с ноября 1944 г.

ДЕТЮХИН Александр Андреевич, род. в 1912 г., Рязанская обл., Милославский р-н, д. Елизаветино, на фронте с июля 1941 г. Награжден орденом Отечественной войны II степени, медалью «За боевые заслуги».

ДЕТЮХИН Александр Петрович, род. в 1923 г., Рязанская обл., Милославский р-н, д. Елизаветино, гв. рядовой, на фронте с 1941 г. Награжден медалью «За отвагу».

ДЕТЮХИН Василий Дмитриевич, на фронте с июля 1941 г.

ДЕТЮХИН Петр Никифорович, род. в 1900 г., Рязанская обл., Милославский р-н, д. Марьино, на фронте с сентября1941 г.

ДЕТЮХИН Сергей Алексеевич, род. в 1926 г., Рязанская обл., Милославский р-н, д. Елизаветовка, на фронте с ноября 1943 г.

ДЗАГАШТОВ Аркадий Мамович, род. в 1921 г., на фронте с декабря 1941 г. по август 1942 г., национальная кавалерийская дивизия.

ДИАСАМИДЗЕ Тамара Степановна, род. в 1919 г.

ДИДЯЕВ Николай Петрович, род. в 1923 г., Рязанская обл., Милославский р-н, д. Ольхи, на фронте с ноября 1941 г.

ДИКОВ Аркадий Семенович, на фронте с июня 1941 г. по май 1945 г., морская бригада, минометный полк.

ДМИТРИЕВ Алексей Николаевич, род. в 1925 г., Рязанская обл., Милославский р-н, с. Мышенка, на фронте с января 1943 г. Награжден орденом Отечественной войны II степени.

ДМИТРИЕВ Александр Борисович, род. в 1923 г., Рязанская обл., Милославский р-н, с. Чернава, на фронте с мая 1942 г.

ДМИТРИЕВ Анатолий Семенович, род. в 1923 г., Рязанская обл., Милославский р-н, с. Мышенка, на фронте с ноября 1941 г.

ДМИТРИЕВ Василий Семенович, род. в 1904 г., Рязанская обл., Милославский р-н, с. Змеевка, на фронте с сентября 1941 г., рядовой, 1-я гв. стрелковая бригада, тяжело ранен. Награжден медалью «За отвагу».

ДМИТРИЕВ Владимир Борисович, род. в 1926 г., Рязанская обл., Милославский р-н, с. Чернава, на фронте с ноября 1943 г.

ДМИТРИЕВ Иван Семенович, род. в 1897 г., Рязанская обл., Милославский р-н, с. Змеевка, на фронте с сентября 1941 г.

ДМИТРИЕВ Николай Иванович,

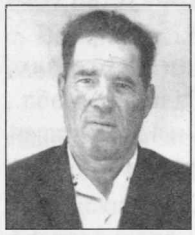

род. в 1926 г., Рязанская обл., Милославский р-н, д. Богословка, на фронте с ноября 1943 г., разведчик. Награжден орденом Отечественной войны, медалью «За победу над Японией». Демобилизован в 1950 г. Работал бригадиром тракторной бригады в совхозе «Авангард». Награжден орденом Знак Почета.

ДМИТРИЕВ Николай Семенович, род. в 1927 г., Рязанская обл., Милославский р-н, д. Богословка, на фронте с ноября 1944 г.

ДМИТРИЕВ Семен Васильевич, род. в 1897 г., Рязанская обл., Милославский р-н, д. Прямоглядово, на фронте с мая 1942 г.

ДМИТРИЕВ Яков Семенович, род. в 1907 г., Рязанская обл., Милославский р-н, с. Змеевка, на фронте с октября 1941 г., красноармеец, 47-й кавалерийский полк, 12-я кавалерийская дивизия, тяжело ранен. Награжден медалями «За отвагу», «За боевые заслуги».

ДМИТРОВ Сергей Иванович, род. в 1924 г., Рязанская обл., Милославский р-н, с. Богословка, на фронте с сентября 1942 г.

ДОБРЫНИН Михаил Яковлевич, род. в 1902 г., Рязанская обл., Милославский р-н, с. Боршевое, на фронте с сентября 1942 г.

ДОБЫЧИН Алексей Григорьевич, род. в 1914 г., Рязанская обл., Милославский р-н, с. Чернава, на фронте с апреля 1942 г.

ДОБЫЧИН Василий Иванович, род. в 1918 г., на фронте с октября 1941 г. по июнь 1942 г., отдельный воздушно-десантный корпус.

ДОБЫЧИН Иван Герасимович, род. в 1894 г., Рязанская обл., Милославский р-н, с. Чернава, на фронте с сентября 1942 г.

ДОБЫЧИН Иван Григорьевич, род. в 1899 г., Рязанская обл., Милославский р-н, с. Чернава, на фронте с июня 1941 г., стрелок.

ДОБЫЧИН Николай Сергеевич, род. в 1927 г., Рязанская обл., Милославский р-н, с. Чернава, на фронте с декабря 1944 г.

ДОБЫЧИНА Мария Ивановна, род. в 1925 г., Рязанская обл., Милославский р-н, с. Чернава, на фронте с июля 1943 г.

ДОКУЧАЕВ Василий Михайлович, род. в 1924 г., Рязанская обл., Милославский р-н, с. Горохово, на фронте с сентября 1942 г.

ДОКУЧАЕВ Евгений Андреевич, род. в 1926 г., Рязанская обл., Милославский р-н, с. Дегтярка, на фронте с ноября 1943 г.

ДОКУЧАЕВ Михаил Васильевич, род. в 1892 г., Рязанская обл., Милославский р-н, с. Круглое, на фронте с декабря 1942 г.

ДОКУЧАЕВ Михаил Степанович, род. в 1895 г., Рязанская обл., Милославский р-н, д. Горохово, на фронте с сентября 1941 г.

ДОКУЧАЕВ Михаил Тимофеевич, род. в 1900 г., Рязанская обл., Милославский р-н, д. Горохово, на фронте с октября 1941 г.

ДОКУЧАЕВ Николай Иванович, род. в 1924 г., Рязанская обл., Милославский р-н, с. Горохово, на фронте с августа 1942 г.

ДОЛГОПЯТ Василий Наумович, род. в 1922 г., Одесская обл., на фронте с декабря 1941 г.

ДОМОЖИЛОВ Иван Александрович, род. в 1924 г., Рязанская обл., Милославский р-н, с. Мураевня, на фронте с августа 1942 г.

ДОМОЖИЛОВ Петр Васильевич, род. в 1923 г., на фронте с июня 1941 г. по май 1945 г., ефрейтор, наводчик прибора, зенитно-артиллерийский полк. Награжден медалью «За отвагу».



Из наградного листа: «В феврале 1944 г. при ПВО наступавших войск 22 Армии в районе дер. Черная вражеский корректировщик ФВ-189 вызвал сильный огонь по арт. позициям наших войск и по зенитной батарее. Несмотря на опасность наводчик Доможилов с прежним спокойствием продолжал наводку прибора по корректировщику. При ПВО аэродромов В5 ВА тов. Доможилов точной работой наводчика способствует высокой действенности огня батареи, от которого вражеские самолеты-разведчики поднимаются на предельную высоту до 8500 м и более. За время его работы наводчиком батареи с ПУАЗО (прибор управления артиллерийским зенитным огнем) сбито 8 самолетов противника».

ДОРИН Иван Александрович, на фронте с августа 1943 г. по июль 1944 г., стрелок.

ДОРИН Петр Леонтьевич, род. в 1925 г., Рязанская обл., Милославский р-н, д. Карасевка, на фронте с октября 1943 г.

ДОРИН Сергей Филиппович, род. Рязанская обл., Милославский р-н, д. Карасевка, на фронте с июня по август 1941 г., артиллерийский полк.

ДОРКИН Владимир Иванович, род. в 1926 г., г. Москва, на фронте с ноября 1943 г.

ДОРОГИХ Михаил Петрович, род. в 1925 г., Рязанская обл., Милославский р-н, с. Боршевое, на фронте с января 1943 г.

ДОРОГИХ Петр Петрович, род. в 1917 г., Рязанская обл., Милославский р-н, с. Боршевое. В Красную Армию призван в 1938 г., на фронте с августа 1941 г., лейтенант. Награжден орденами Красной Звезды, Отечественной войны I степени, медалью «За отвагу».

ДОРОНИН Алексей Васильевич, род. в 1926 г., Рязанская обл., Милославский р-н, с. Ново-Александрово, на фронте с августа 1944 г.

ДОРОНИН Василий Васильевич, род. в 1924 г., Рязанская обл., Милославский р-н, с. Ново-Александрово, на фронте с августа 1942 г.

ДОРОНИН Григорий Фролович, род. в 1895 г., Рязанская обл., Милославский р-н, с. Чернава, на фронте с октября 1942 г.

ДОРОНИН Илья Егорович, род. в 1914 г., Рязанская обл., Милославский р-н, с. Ново-Александрово, на фронте с июня 1941 г.

ДОРОНИН Михаил Михайлович, род. в 1925 г., Рязанская обл., Милославский р-н, с. Озерки, на фронте с апреля 1943 г.

ДОРОФЕЕВ Сергей Степанович, род. в 1925 г.. Рязанская обл., Милославский р-н, с. Чернавские Выселки, на фронте с января 1943 г.

ДОРОФЕЕВ Степан Маркович, род. в 1899 г., Рязанская обл., Милославский р-н, д. Чернавские Выселки, на фронте с февраля 1942 г.

ДОРОХИН Василий Федорович, род. в 1903 г., Рязанская обл., Милославский р-н, с. Озерки, на фронте с сентября 1943 г.

ДОРОХИН Василий Яковлевич, род. в 1927 г., Рязанская обл., Милославский р-н, с. Озерки, на фронте с декабря 1944 г.

ДОРОХИН Иван Сергеевич, на фронте с июля 1941 г.

ДОРОХИН Павел Акимович, род. в 1896 г., Рязанская обл., Милославский р-н, с. Змеевка, на фронте с октября 1941 г.

ДОРОХИН Петр Дмитриевич, род. в 1927 г., Рязанская обл., Милославский р-н, с. Топилы, на фронте с декабря 1944 г.

ДОРОХОВ Александр Иванович, род. в 1907 г., Днепропетровская обл., на фронте с декабря 1941 г.

ДОРОШИН Василий Семенович, род. в 1926 г., с. Чернава, на фронте с ноября 1943 г.

ДОРОШИН Иван Максимович, на фронте с июня 1941 г.

ДОРОШИН Иван Федорович, род. в 1911 г., Рязанская обл., Милославский р-н, с. Чернава, на фронте с октября 1941 г.

ДОРОШКИНА Анастасия Семеновна, род. в 1922 г., Рязанская обл., Милославский р-н, с. Чернава, на фронте с июля 1942 г.

ДОРТМАН Александра Степановна, род. в 1924 г., на фронте с августа 1943 г., спецгоспиталь. Демобилизована в январе 1949 г.

ДОЩИЦИН Александр (Алексей) Дмитриевич, род. в 1926 г., Рязанская обл., Милославский р-н, с. Ново-Александрово, на фронте с декабря 1943 г.

ДОЩИЦИН Дмитрий Игнатьевич, род. в 1898 г., Рязанская обл., Милославский р-н, с. Ново-Александрово, на фронте с февраля 1944 г.

ДОЩИЦИН Семен Иванович, род. в 1917 г., Рязанская обл., Милославский р-н, с. Ново-Александрово, на фронте с октября 1942 г. Награжден орденом Отечественной войны II степени.

ДОЩИЦИН Федор Сергеевич, род. в 1920 г., Рязанская обл., Милославский р-н, с. Ново-Александрово. В Красную Армию призван в Москве в 1940 г., старшина медицинской службы. Награжден орденом Отечественной войны I степени, медалью «За отвагу».

ДОЩИЦИН Я.Е. В Красную Армию призван в апреле 1941 г.

ДОЩИЦЫН Василий Степанович, род. в 1921 г., Рязанская обл., Милославский р-н, с. Ново-Александрово. В Красную Армию призван в октябре 1940 г., отдельная морская зенитно-артиллерийская дивизия Балтийского флота. Награжден орденом Отечественной войны II степени. Демобилизован в августе 1946 г.

ДОЩИЦЫН Захар Сергеевич, на фронте с июля 1941 г.

ДОЩИЦЫН Павел Николаевич, род. в 1892 г., Рязанская обл., Милославский р-н, с. Ново-Александрово, на фронте с сентября 1942 г.

ДОЩИЦЫН Сергей Сергеевич, на фронте с июня 1941 г.

ДОЩИЦЫН Степан Игнатович, род. в 1893 г., Рязанская обл., Милославский р-н, с. Ново-Александрово, на фронте с ноября 1942 г.

ДРОБКОВ Николай Петрович, род. в 1925 г., Рязанская обл., Милославский р-н, пос. Копи, на фронте с января 1943 г.

ДРОЖЖИН Аким Федорович, на фронте с августа 1941 г.

ДРОЖЖИН Иван Нестерович, на фронте с августа 1941 г.

ДРОЖЖИН Иван Федорович,

род. в 1921 г., Рязанская обл., Милославский р-н, д. Марьино, на фронте с августа 1941 г.

ДРОЖЖИН П. Ф., род. в 1919 г., Рязанская обл., Милославский р-н, д. Марьино, на фронте с марта 1942 г.

ДРОЖЖИНА Мария Михайловна, род. в 1923 г., Рязанская обл., Милославский р-н, д. Елизаветино, на фронте с января 1943 г.

ДРОЗДОВ Александр Иванович, род. в 1926 г., Рязанская обл., Милославский р-н, с. Мураевня, на фронте с ноября 1943 г.

ДРОЗДОВ Василий Егорович, род. в 1918 г., Рязанская обл., Милославский р-н, с. Мураевня, на фронте с мая 1941 г.

ДРОЗДОВ Николай Иванович, род. в 1923 г., Рязанская обл., Милославский р-н, с. Мураевня, на фронте с ноября 1941 г.

ДРОЗДОВ Николай Николаевич, род. в 1925 г., Рязанская обл., Милославский р-н, с. Мураевня, на фронте с января 1943 г.

ДРОНОВ Валентин Васильевич, род. в 1926 г., Рязанская обл., Милославский р-н, с. Чернава, на фронте с ноября 1943 г.

ДРОНОВ Василий Максимович, род. в 1895 г., Рязанская обл., Милославский р-н, с. Озерки, на фронте с сентября 1942 г.

ДРОНОВ Дмитрий Захарович, род. в 1913 г., Рязанская обл., Милославский р-н, п. Пустоши, на фронте с марта 1942 г.

ДРОНОВ Дмитрий Сергеевич, род. в 1925 г., Рязанская обл., Милославский р-н, с. Чернава, на фронте с января 1943 г.

ДРОНОВ Иван Гаврилович, род. в 1911 г., Рязанская обл., Милославский р-н, с. Чернава, на фронте с марта 1942 г.

ДРОНОВ Иван Никифорович, род. в 1899 г., Рязанская обл., Милославский р-н, с. Топилы, на фронте с января 1942 г.

ДРОНОВ Николай Николаевич, род. в 1920 г., Рязанская обл., Милославский р-н, с. Чернава, на фронте с июня 1941 г.

ДРОНОВ Федор Сергеевич, род. в 1903 г., Рязанская обл., Милославский р-н, с. Чернава, на фронте с октября 1941 г.

ДРОНОВА Мария Ивановна, род. в 1924 г., Рязанская обл., Милославский р-н, с. Озерки, на фронте с апреля 1942 г.

ДУБИНИН Харитон Гаврилович, род. в 1916 г., Харьковская обл., на фронте с декабря 1941 г.

ДУБИНКИН Сергей Николаевич, род. в 1927 г., Рязанская обл., Милославский р-н, с. Мураевня, на фронте с декабря 1944 г.

ДУБОВ Иван Семенович, род. в 1919 г., Рязанская обл., Милославский р-н, с. Павловское. В Красную Армию призван в июне 1940 г.

ДУБОВ Михаил Дмитриевич, род. в 1925 г., Рязанская обл., Милославский р-н, д. Павловское, на фронте с июня 1941 г.

ДУБОВ Николай Алексеевич, род. в 1919 г., Рязанская обл., Милославский р-н, д. Гаи, на фронте с июня 1941 г.

ДУБОВ Николай Павлович, род. Рязанская обл., Милославский р-н, д. Гаи, на фронте с декабря 1942 г. по октябрь 1944 г., артиллерийский полк, танковый полк.

ДУБОВ Николай Федорович, род. в 1922 г., Рязанская обл., Милославский р-н, д. Гаи, на фронте с марта 1942 г.

ДУБОВ Петр Алексеевич, на фронте с июня 1941 г.

ДУБОВ Петр Дмитриевич, род. в 1910 г., Рязанская обл., Милославский р-н, д. Гаи, на фронте с сентября 1941 г.

ДУБОВ Петр Михайлович, род. в 1924 г., Рязанская обл., Милославский р-н, с. Павловское, на фронте с августа 1942 г.

ДУБОВ Степан А., род. в Рязанской обл., Милославский р-н, с. Чернава, на фронте с октября 1942 г.

ДУБОВ Федор Ильич, род. в 1896 г., Рязанская обл., Милославский р-н, д. Гаи, на фронте с октября 1941 г.

ДУБОВА Анна Ивановна, род. в 1924 г., Рязанская обл., Милославский р-н, д. Гаи, на фронте с октября 1943 г.

ДУДУКИН Василий А., род. в 1925 г., на фронте с января 1943 г.

ДУДУКИН Иван Григорьевич, род. в 1927 г., Рязанская обл.,

Милославский р-н, с. Липяги, на фронте с декабря 1944 г.

ДУДЧЕНКО Иван Иванович, род. в 1915 г., Николаевская обл., на фронте с декабря 1941 г.

ДУРИН Василий Степанович, род. в 1901 г., Рязанская обл., Милославский р-н, с. Топилы, на фронте с мая 1942 г.

ДУРОВ Яков Иванович, род. в 1922 г., г. Орел, на фронте с декабря 1941 г. Награжден медалью «За боевые заслуги».

ДУШЕЧКИН Сергей Васильевич, род. в 1899 г., Рязанская обл., Милославский р-н, с. Павловское, на фронте с декабря 1942 г.

ДУШЕЧКИНА Анастасия Александровна, род. в 1925 г., Рязанская обл., Милославский р-н, с. Павловское, на фронте с октября 1943 г.

ДЫМОВ Алексей Герасимович. Награжден медалью «За отвагу». В 1968 г. Дымову присвоено звание «Мастер высокой культуры земледелия», в 1970 г. награжден бронзовой медалью «За успехи в развитии народного хозяйства СССР», медалью «За трудовое отличие».

ДЫМОВ Василий Павлович, на фронте с августа 1941 г., минометный полк. Демобилизован в сентябре 1945 г.

ДЫМОВ Иван Васильевич, род. в 1920 г., Рязанская обл., Новодеревенский р-н, д. Студенки, на фронте с сентября 1942 г.

ДЫМОВ Николай Герасимович, на фронте с октября 1941 г. по август 1942 г., стрелковый полк.

ДЫМОВ Николай Григорьевич, род. в 1924 г., Рязанская обл., Милославский р-н, д. Сурки, на фронте с августа 1942 г.

ДЬЯКОНОВ Алексей Михайлович, на фронте с сентября 1941 г. по май 1945 г., отдельный батальон химзащиты.

ДЬЯКОНОВ Иван Тимофеевич, род. в 1924 г., Рязанская обл., Милославский р-н, с. Топилы, на фронте с августа 1942 г.

ДЬЯЧКОВ Павел Дмитриевич, род. в 1913 г., Рязанская обл., Милославский р-н, с. Топилы, на фронте с января 1942 г.

ДЬЯЧКОВ Петр Данилович, род. в 1913 г., Рязанская обл., Милославский р-н, с. Топилы, на фронте с сентября 1941 г.

ДЬЯЧКОВ Филипп Данилович, род. в 1925 г., Рязанская обл., Милославский р-н, с. Топилы, на фронте с января 1943 г.

ДЮДЯЕВ Александр Захарович, род. в 1924 г., Рязанская обл., Шацкий р-н, на фронте с августа 1944 г.

ДЮКОВ Владимир Николаевич, род. в 1919 г., Рязанская обл., Милославский р-н, д. Гаи, на фронте с сентября 1941 г.

ДЮКОВ Иван Егорович, род. 10.01.1923 г., Ульяновская обл., Инзенский р-н, с. Бояркино, на фронте с марта 1942 г., ст. лейтенант, шофер, отдельный автобатальон.



Воевал на Сталинградском, 2-м Белорусском фронтах. Участвовал в Сталинградской битве. Награжден орденом Отечественной войны II степени, медалями «За отвагу», «За оборону Сталинграда», «За победу над Германией в Великой Отечественной войне 1941-1945 гг.». Демобилизован в октябре 1945 г. После войны работал шофером автоколонны на сахарном заводе, в гаражном хозяйстве, с 1967 г. – водителем дрезины Мичуринского энергоучастка Юго-Восточной железной дороги. Умер 23.07.2006 г. Похоронен в п. Милославское.

Е

ЕВГРАФОВ Сергей Яковлевич, род. в 1916 г., Рязанская обл., Милославский р-н, с. Змеевка, на фронте с августа 1942 г.

ЕВДОКИМОВ Алек. Иванович, род. в 1922 г., Рязанская обл., Милославский р-н, с. Большое Подовечье, на фронте с октября 1941 г.

ЕВДОКИМОВ Александр Григорьевич, на фронте с января 1943 г., истребительный противотанковый артполк. Демобилизован в апреле 1947 г.

ЕВДОКИМОВ Андрей Алексеевич, род. в 1907 г., на фронте с августа 1941 г.

ЕВДОКИМОВ Василий Григорьевич, род. в 1927 г., Рязанская обл., Милославский р-н, с. Большое Подовечье, на фронте с декабря 1944 г.

ЕВДОКИМОВ Иван Ильич, род. 25.08.1912 г., Рязанская обл., Милославский р-н, с. Большое Подовечье, на фронте с 1941 г. по 1945 г., танкист. Демобилизован в 1946 г. После войны работал в колхозе «Путь Ильича». Умер 19.12.1995 г.

ЕВДОКИМОВ Николай Иванович, род. в 1922 г., Рязанская обл., Милославский р-н, д. Горюшкино, на фронте с мая 1941 г.

ЕВДОКИМОВ Николай Макарович, род. 22.05.1925 г., Рязанская обл., Милославский р-н, с. Большое Подовечье, на фронте с 1943 г. по 1945 г. Демобилизован в 1946 г. После войны работал в колхозе «Путь Ильича». Умер 24.09.1979 г.

ЕВДОКИМОВ Петр Иванович, род. в 1923 г., Рязанская обл., Милославский р-н, д. Горюшкино, на фронте с декабря 1941 г.

ЕВЛАНОВ Михаил Афанасьевич, род. в 1925 г., Рязанская обл., Милославский р-н, д. Сухорожня, на фронте с января 1943 г.

ЕВЛАНОВ Петр Агафонович, род. в 1901 г., Рязанская обл., Милославский р-н, д. Сухорожня, на фронте с 1941 г. Демобилизован в 1945 г. После войны работал в колхозе «Донское побережье». Умер 15.05.1979 г.

ЕВСЕНИН Иван Яковлевич, род. в 1916 г., Рязанская обл., Милославский р-н, с. Озерки. В Красную Армию призван в июне 1940 г., ефрейтор, ездовой взвода. Награжден медалью «За боевые Заслуги». Участник войны с Японией.

ЕВСТЕЛЬНЕВ Михаил Васильевич, род. в 1925 г., Рязанская обл., Милославский р-н, д. Ляпуновка, на фронте с января 1943 г.

ЕВСТРОПОВ Сергей Фетисович, род. в 1912 г., Рязанская обл., Милославский р-н, с. Чернава, на фронте с июня 1941 г.

ЕВТЕЕВ Сергей Иванович, род. в 1896 г., Рязанская обл., Милославский р-н, с. Озерки, на фронте с мая 1943 г.

ЕВТЮХИН Василий Михайлович, род. в 1927 г., Рязанская обл., Милославский р-н, д. Екатериновка, на фронте с декабря 1944 г.

ЕВТЮХИН Василий Федорович, род. в 1925 г., Рязанская обл., Милославский р-н, с. Архангельское, на фронте с января 1943 г.

ЕВТЮХИН Дмитрий Григорьевич, род. в 1905 г., Рязанская обл., Милославский р-н, с. Топилы, на фронте с октября 1942 г.

ЕВТЮХИН Николай Макарович, род. в 1924 г., Рязанская обл., Милославский р-н, с. Топилы, на фронте с апреля 1943 г.

ЕВТЮХИН Сергей Васильевич, род. в 1927 г., Рязанская обл., Милославский р-н, с. Архангельское, на фронте с ноября 1944 г.

ЕВТЮХИН Степан Абрамович, род. в 1903 г., Рязанская обл., Милославский р-н, с. Топилы, на фронте с сентября 1941 г.

ЕВТЮШИН Василий Михайлович, род. в 1925 г., Рязанская обл., Милославский р-н, с. Воскресенское-1, на фронте с января 1943 г.

ЕГИН Николай Иванович, род. в 1924 г., Рязанская обл., Милослав-

ский р-н, с. Покрово-Гагарино, на фронте с августа 1942 г.

ЕГИНОВА Мария Сергеевна, род. в 1924 г., Рязанская обл., Милославский р-н, с. Чернава, на фронте с октября 1943 г.

ЕГОРНИН Виктор Тихонович, род. в 1908 г., Рязанская обл., Милославский р-н, с. Павловское, на фронте с апреля 1942 г.

ЕГОРОВ Александр Алекс., род. в 1923 г., Рязанская обл., Милославский р-н, с. Ольшанка, на фронте с ноября 1941 г.

ЕГОРОВ Александр Васильевич, род. в 1892 г., Рязанская обл., Милославский р-н, с. Чернава, на фронте с октября 1942 г.

ЕГОРОВ Алексей Константинович, род. в 1926 г., Рязанская обл., Милославский р-н, с. Ивановщино, на фронте с ноября 1943 г.

ЕГОРОВ Алексей Степанович, род. в 1906 г., Рязанская обл., Милославский р-н, с. Чернава, на фронте с августа 1941 г.

ЕГОРОВ Алексей Федорович, на фронте с января 1942 г. по май 1945 г., связист.

ЕГОРОВ Анатолий Алекс., род. в 1926 г., Рязанская обл., Милославский р-н, с. Курбатово, на фронте с ноября 1943 г.

ЕГОРОВ Василий Григорьевич, род. в 1924 г., Рязанская обл., Милославский р-н, д. Муханово, на фронте с августа 1942 г.

ЕГОРОВ Василий Егорович, на фронте с 1941 г. Награжден орденом Отечественной войны, медалями «За отвагу», «За боевые заслуги».

ЕГОРОВ Всеволод Алексеевич, род. в 1927 г., Рязанская обл., Милославский р-н, с. Чернава, на фронте с августа 1945 г.

ЕГОРОВ Григорий Андреевич, род. в 1903 г., Рязанская обл., Милославский р-н, с. Богородицкое, на фронте с сентября 1941 г.

ЕГОРОВ Дмитрий Алекс., род. в 1925 г., Рязанская обл., Милославский р-н, с. Ольшанка, на фронте с января 1944 г.

ЕГОРОВ Иван Дмитриевич, род. в 1922 г.

ЕГОРОВ Иван Кузьмич, на фронте с июня 1941 г.

ЕГОРОВ Иван Митрофанович, род. в 1922 г., на фронте с мая 1943 г. по апрель 1944 г., стрелковая бригада.

ЕГОРОВ Иван Севастьянович, род. в 1923 г., Рязанская обл., Милославский р-н, с. Топилы, на фронте с апреля 1942 г., гв. сержант. Награжден орденами Славы III степени, Красной Звезды, Отечественной войны I степени, медалью «За отвагу».

ЕГОРОВ Иван Федотович, род. в 1923 г., Рязанская обл., Милославский р-н, д. Кочугуро-Выселки, на фронте с января 1942 г. по март 1944 г., стрелок, дважды ранен. Демобилизован в 1944 г. по ранению. После войны работал обходчиком на железной дороге. Умер 11.11.2003 г. Похоронен в г. Александрове Владимирской области.

ЕГОРОВ Иван Филаретович, род. в 1896 г., Рязанская обл., Милославский р-н, с. Топилы, на фронте с октября 1941 г.

ЕГОРОВ Михаил Александрович, род. в 1927 г., Рязанская обл., Милославский р-н, с. Чернава, на фронте с декабря 1944 г.

ЕГОРОВ Михаил Сергеевич, род. в 1923 г., Рязанская обл., Милославский р-н, д. Ляпуновка, на фронте с января 1942 г.

ЕГОРОВ Николай Иванович, род. в 1927 г., Рязанская обл., Милославский р-н, д. Заболотовское, на фронте с ноября 1944 г.

ЕГОРОВ Николай Иванович, род. в 1908 г., Рязанская обл., Милославский р-н, рядовой, на фронте с июля 1941 г., 47-я отдельная стрелковая бригада, стрелок, тяжело ранен. Награжден орденом Отечественной войны II степени.

ЕГОРОВ Николай Николаевич, род. в 1925 г., Рязанская обл., Милославский р-н, д. Ляпуновка, на фронте с января 1943 г.

ЕГОРОВ Николай Устинович, род. в 1925 г., Рязанская обл., Милославский р-н, с. Озерки, на фронте с октября 1943 г.

ЕГОРОВ Петр Александрович, род. в 1924 г., Рязанская обл., Милославский р-н, с. Чернава, на фронте с августа 1942 г.

ЕГОРОВ Петр Алексеевич, род. в 1927 г., Рязанская обл., Милославский р-н, д. Заболотовское, на фронте с ноября 1944 г.

ЕГОРОВ Петр Федорович, род.

в 1924 г. Тульская обл., с. Хаванщино, на фронте с сентября 1942 г., инженерный взвод обороны Тихоокеанского флота. Награжден орденом Отечественной войны II степени. Демобилизован в апреле 1947 г.

ЕГОРОВ Севастьян Филаретович, род. в 1898 г., Рязанская обл., Милославский р-н, с. Топилы, на фронте с октября 1941 г.

ЕГОРОВ Семен Спиридонович, род. в 1897 г., Рязанская обл., Милославский р-н, с. Липяги, на фронте с мая 1943 г.

ЕГОРОВ Сергей Павлович, род. в 1903 г., Рязанская обл., Милославский р-н, с. Богородицкое, на фронте с октября 1941 г.

ЕГОРОВ Трофим Никитович, род. в 1903 г., Рязанская обл., Милославский р-н, д. Гаи, на фронте с октября 1941 г.

ЕГОРОВ Юрий Васильевич, род. в 1925 г., Рязанская обл., Милославский р-н, с. Мураевня, на фронте с января 1943 г.

ЕГОРОВА Анна Т., род. в 1925 г., Рязанская обл., Милославский р-н, д.Гаи, на фронте с октября 1943 г.

ЕГОРУШКИН Василий Павлович, род. в 1925 г., Рязанская обл., Милославский р-н, с. Озерки, на фронте с ноября 1943 г.

ЕДУНОВ Алексей Иванович, род. в 1925 г., Рязанская обл., Новодеревенский р-н, д. Студенки, на фронте с января 1943 г.

ЕДУНОВ Иван Михайлович, род. в 1895 г., Рязанская обл., Скопинский р-н, с. Перики. Участник гражданской войны 1920-1921 гг. С июля 1941 г. по март 1942 г. воевал на фронтах Великой Отечественной войны, рядовой, ранен. В мае 1942 г. демобилизован по ранению. Работал председателем колхоза им. Розы Люксембург Милославского района.

ЕЖОВ Анатолий Дмитриевич, род. в 1925 г., Рязанская обл., Милославский р-н, д. Казначеевка, на фронте с января 1943 г.

ЕЖОВ Анатолий Моисеевич, род. в 1925 г., Рязанская обл., Милославский р-н, д. Казначеевка, на фронте с января 1943 г.

ЕЖОВ Игнат Яковлевич, род. в 1909 г., Саратовская обл., на фронте с декабря 1941 г.

ЕЖОВ Леонид Иванович, род. в 1926 г., Рязанская обл., Милославский р-н, д. Трухачевка, на фронте с ноября 1943 г.

ЕЗИКЕЕВ Василий Федорович, род. 1.08.1927 г., Липецкая обл., Троекуровский р-н, д. Николаевка, электрик-связист подводно-подземной кабельной связи. В апреле 1945 года освобождал город Свинемюнде (Германия). После войны остался служить в Германии, а потом его направили на Балтийский флот в г. Калининград, где прослужил до 1951 года. После демобилизации вернулся в родные места, работал зав. складом в колхозе «Родина».



ЕЛАГИН Иван Александрович, род. в 1923 г., Рязанская обл., Милославский р-н, д. Барановка, на фронте с декабря 1941 г.

ЕЛИЗАРОВ Александр Афанасьевич, род. в 1922 г., Рязанская обл., Милославский р-н, д. Прямоглядово, на фронте с января 1942 г. Награжден двумя орденами Отечественной войны I степени, орденом Красной Звезды

ЕЛИЗАРОВ Александр Дмитриевич, род. в 1926 г., Рязанская обл., Милославский р-н, д. Прямоглядово, на фронте с октября 1944 г.

ЕЛИЗАРОВ Николай Васильевич, род. в 1904 г., Рязанская обл., Милославский р-н, д. Прямоглядово, на фронте с октября 1942 г.

ЕЛИН Егор Егорович, род. в 1913 г., Рязанская обл., Милославский р-н, п.Ленинский, на фронте с сентября 1941 г.

ЕЛИН Иван Тихонович, на фронте с июня 1941 г. по май 1945 г., стрелок.

ЕЛИН Михаил Егорович, род. в 1905 г., Рязанская обл., Милославский р-н, п.Ленинский, на фронте с августа 1941 г.

ЕЛИН Петр Егорович, род. в 1918 г., Рязанская обл., Милославский р-н, д. Данилово, на фронте с ноября 1943 г.

ЕЛИН Петр Семенович, род. в 1926 г., Рязанская обл., Милославский р-н, с. Ново-Александрово, на фронте с ноября 1943 г.

ЕЛИН Спиридон Иванович, род. в 1893 г., Рязанская обл., Ми-

лославский р-н, д. Данилово, на фронте с января 1943 г.

ЕЛИСЕЕВ А. Митрофанович, род. в 1927 г., Рязанская обл., Милославский р-н, д.Алексеевка, на фронте с декабря 1944 г.

ЕЛИСЕЕВ Александр Иванович, род. в 1926 г., Рязанская обл., Милославский р-н, д. Курбатово, на фронте с ноября 1943 г.

ЕЛИСЕЕВ Василий Дмитриевич, род. в 1927 г., Рязанская обл., Милославский р-н, с. Покрово-Гагарино, на фронте с ноября 1944 г.

ЕЛИСЕЕВ Егор Петрович, род. в 1927 г., Рязанская обл., Милославский р-н, д. Курбатово, на фронте с декабря 1944 г.

ЕЛИСЕЕВ Иван Дмитриевич, на фронте с сентября 1941 г., тяжелая гаубичная артиллерийская бригада. Демобилизован в мае 1946 г.

ЕЛИСЕЕВ Иван Егорович, род. в 1903 г., на фронте с 1941 г., разведчик. Демобилизован в 1945 г. После войны работал в колхозе «Путь Ильича». Умер 11.11.1974 г. Похоронен в с. Большое Подовечье.

ЕЛИСЕЕВ Михаил Васильевич, род. в 1925 г., Рязанская обл., Милославский р-н, с. Ново-Александрово, на фронте с января 1943 г., стрелок. Награжден орденом Отечественной войны II степени. Демобилизован в мае 1950 г.

ЕЛИСЕЕВ Николай Егорович, на фронте с 1941 г., сапер. Демобилизован в 1945 г. После войны работал в колхозе «Путь Ильича». Умер 11.11.1974 г. Похоронен в с. Большое Подовечье.

ЕЛИСЕЕВ Петр Петрович, род. в 1923 г., Рязанская обл., Милославский р-н, с. Курбатово, на фронте с августа 1942 г. по апрель 1943 г., кавалерийский полк. Награжден орденом Отечественной войны II степени.

ЕЛИСЕЕВ Сергей Захарович, род. в 1910 г., Рязанская обл., Милославский р-н, с. Ново-Александрово, на фронте с мая 1943 г.

ЕЛИСЕЕВ Степан Емельянович, род. в 1897 г., Рязанская обл., Милославский р-н, с. Змеевка, на фронте с октября 1941 г.

ЕЛОВА (РАССКАЗОВА) Анна Васильевна, род. 16.06.1922 г., Рязанская обл., Милославский р-н, с. Мураевня. Окончила 7 классов. Год проработала в сельской библиотеке. В Краснозаводске поступила в ФЗУ и окончила среднюю школу. Работала на заводе по выпуску боевых и дымовых шашек. Там и встретила войну. Направлена на учебу. После распределения назначена помощником командира взвода. Училась на шофера. Была писарем. Оформляла боевые листы в 170-м отдельном автотранспортном батальоне. Присвоено звание ефрейтор. Воевала на 3-м Прибалтийском, Ленинградском фронтах. Победу встретила в г. Шауляй в звании старшего сержанта. Награждена орденом Отечественной войны, медалью «За Победу над Германией в Великой Отечественной войне 1941-1945 гг.». Демобилизована в 1945 г. После войны работала библиотекарем, в поселковом Совете п. Горняк. Умерла 11.11.2003 г.

ЕМЕЛЬЯНОВ Петр Игнатович, род. в 1924 г., на фронте с сентября 1942 г.

ЕПИФАНОВ Александр Семенович, род. в 1924 г., Рязанская обл., Милославский р-н, д. Прямоглядово, на фронте с августа 1942 г.

ЕПИФАНОВ Алексей Иванович, на фронте с июля 1941 г.

ЕПИФАНОВ Дмитрий Михайлович, род. в 1925 г., Рязанская обл., Милославский р-н, д. Ляпуновка, на фронте с января 1943 г.

ЕПИФАНОВ Петр Васильевич, род. в 1924 г., Рязанская обл., Милославский р-н, с. Мураевня, на фронте с августа 1942 г.

ЕПИШИН Александр Михайлович, род. в 1895 г., Рязанская обл., Милославский р-н, д. Кикино, на фронте с сентября 1941 г.

ЕРАСОВ Алексей Григорьевич, род. в 1927 г., Рязанская обл., Милославский р-н, д. Ржевские Выселки, на фронте с декабря 1944 г.

ЕРЕМЕЕВ Дмитрий Михайлович, род. в 1908 г., Таганрогская обл., на фронте с декабря 1941 г.

ЕРЕМЕНКО Иван Семенович, род. в 1905 г., Рязанская обл., Милославский р-н, с. Боршевое, на фронте с июля 1942 г.

ЕРЕМИН Александр Николаевич, род. в 1923 г., Рязанская обл., Милославский р-н, с. Мураевня, на фронте с ноября 1941 г.

ЕРЕМИН Алексей Алексеевич, род. в 1908 г., Рязанская обл., Ми-

лославский р-н, д. Прямогляд, на фронте с июля 1941 г.

ЕРЕМИН Андрей Леонтьевич,



род. в 1907 г., Рязанская обл., Милославский р-н, с. Круглое, на фронте с 1941 г. по 1945 г., гв. рядовой, повар, четырежды ранен, контужен. Участвовал в обороне Москвы. Воевал на Украинском фронте. Награжден орденом Красной Звезды, медалью «За отвагу». Демобилизован в мае 1945 г. После войны работал в с. Круглое. Умер 11.01.1953 г.

Из наградного листа: «Тов. Еремин под сильным обстрелом врага на значительном расстоянии с термосом за плечами ползком пробирался несколько раз от кухни в траншею к бойцам. В течение 2-х часов весь личный состав батальона был накормлен горячей и вкусно приготовленной пищей, что сыграло большую роль в отражении вражеских контратак в этот день. В период весеннего наступления 1944 г. от с. Котолка Петровского района Кировоградской области ежедневно обеспечивал личный состав батальона вкусно приготовленной горячей пищей. Особенно он отличился при форсировании реки Южный Буг в районе села Александровка Вознесенского района Одесской области. В ночь на 27 марта 1944 г. со своими кухнями переправился на правый берег реки вслед за батальонами и на рассвете накормил личный состав боевых порядков горячим завтраком».

ЕРЕМИН Василий Андреевич, род. в 1911 г., Рязанская обл., Милославский р-н, с. Топилы, на фронте с августа 1941 г.

ЕРЕМИН Иван Иванович, род. в 1924 г., Рязанская обл., Милославский р-н, с. Топилы, на фронте с августа 1942 г.

ЕРЕМИН Иван Николаевич, род. в 1926 г., Рязанская обл., Милославский р-н, с. Мураевня, на фронте с ноября 1943 г.

ЕРЕМИН Кузьма Алексеевич, род. в 1903 г., Рязанская обл., Милославский р-н, д. Прямоглядово, на фронте с октября 1941 г.

ЕРЕМИН Михаил Александрович, род. в 1925 г., Рязанская обл., Милославский р-н, с. Мураевня, на фронте с января 1943 г.

ЕРЕМИН Михаил Григорьевич, род. в 1926 г., Рязанская обл., Милославский р-н, с. Гремячка, на фронте с ноября 1943 г.

ЕРЕМИН Михаил Семенович, на фронте с июня 1942 г., стрелок. Демобилизован в июне 1946 г.

ЕРЕМИН Николай Александрович,



род. 21.11.1927 г., Рязанская обл., Милославский р-н, с. Мураевня, стрелок. Награжден медалью «За победу над Германией в Великой Отечественной войне 1941-1945 гг.». Демобилизован в 1951 г. Работал в совхозе «Прогресс». Умер 21.06.2004 г.

ЕРЕМИН Николай Васильевич, на фронте с октября 1941 г., стрелок. Демобилизован в апреле 1947 г.

ЕРЕМИН Николай Дмитриевич, род. в 1924 г., Рязанская обл., Милославский р-н, д. Ржовщино, на фронте с августа 1942 г.

ЕРЕМИН Николай Егорович, род. в 1924 г., Рязанская обл., Милославский р-н, д. Гремячка, на фронте с августа 1942 г.

ЕРЕМИН Сергей Максимович, род. в 1925 г., Рязанская обл., Милославский р-н, д.Круглое, на фронте с января 1943 г.

ЕРЕМИНА (ШИКУНОВА) Клавдия Ивановна,



род. в 1923 г., Рязанская обл., Милославский р-н, д. Чернышевка, на фронте с декабря 1942 г. по 9 мая 1945 г. Умерла 23.06.2003 г.

«В 1939 году окончила Мураевенскую неполную среднюю школу, поступила в школу ФЗО в Подмосковье, выучилась на ткачиху. Только встала за ткацкий станок, стала зарабатывать деньги, часть из которых отсылала матери в деревню, наступил 1941 г. Фабрика, на которой работала Клава, была эвакуирована и ткачихи разъехались в родные края. В мае 1942 г. пришла повестка. Ей исполнилось 19 лет. Прибыли в г. Валдай, где был расположен 32-й полк связи. Клаву сначала направили во взвод связи (воздушное наблюдение, оповещения связи). И опять Клава стала учиться, получила специаль-

ность, присвоено звание ефрейтор, была назначена ст. телефонисткой. По многим фронтовым дорогам она прошла пешком – Ленинград и Кенигсберг, Латвия. Дошла до города Мадонны, что под Ригой. Случалось разное, где-то обрыв, и под свист пуль и вой снарядов нужно срочно проползти к месту обрыва и наладить связь. А для того, чтобы соединить провода, связистка должна нести на себе катушку с проводом, которая весит до 20 килограммов, винтовку со штыком, телефонный аппарат. И это был обычный способ передвижения связисток. Три с лишним года по военным дорогам, с сожженными деревнями, разрушенными городами шла по войне молоденькая девушка. За ратный подвиг Клавдия награждена медалью «За боевые заслуги», знаком «Отличный связист». Демобилизована в 1945 г. Вернулась домой, работала в колхозе, а в 1950 г. перешла на работу почтальоном в Мураевенское отделение связи. От Мураевни до д. Зеркалы пять километров в одну сторону, да пять обратно. Десять километров ежедневно, кроме воскресенья. И так изо дня в день прошагала Клавдия Ивановна до 1978 г., проходя в год три тысячи километров, а за 28 лет она прошла 84 тысячи километров. И ни разу не задержала она газеты, весточки от родных, доставляя вовремя свежую почту жителям деревень Чернышовки, Гремячка, Бабинки и Зеркалы». «Мое Милославское». В. Мещеряков, 1998 г.

ЕРЖЕНКОВ Владимир Иосифович, род. в 1925 г.

ЕРЗИКОВА (КАРМАНОВА) Валентина Петровна, на фронте с июля 1943 г., зенитный полк. Демобилизована в июне 1945 г.

ЕРКИН Василий Иванович, род. в 1926 г., Рязанская обл., Милославский р-н, д. Сухорожня, на фронте с ноября 1943 г.

ЕРКИН Николай Григорьевич, род. в 1927 г., Рязанская обл., Милославский р-н, совхоз «Прогресс», на фронте с декабря 1944 г.

ЕРКИН Павел Тихонович, род. в 1923 г., Рязанская обл., Милославский р-н, д. Сухорожня, на фронте с января 1942 г.

ЕРКИН Петр Егорович, род. в 1916 г., Рязанская обл., Милославский р-н, д. Сухорожня, на фронте с 1941 г., стрелок. Демобилизован в 1945 г. Умер 28.10.1993 г.

ЕРКИН Сергей Владимирович, род. в 1924 г., Рязанская обл., Милославский р-н, с. Кочугуро-Выселки, на фронте с августа 1942 г.

ЕРМАКОВ Алексей Михайлович, род. в 1924 г., на фронте с сентября 1942 г., стрелок, ранен. Был в плену. Награжден орденом Отечественной войны II степени. Демобилизован в 1947 г. После войны работал в хлебопекарне с. Кочуры.



ЕРМАКОВ Алексей Филиппович, род. в 1926 г., Рязанская обл., Милославский р-н, д. Арцибашево, на фронте с ноября 1943 г., стрелок. Демобилизован в январе 1951 г.

ЕРМАКОВ Андрей Архипович, род. в 1892 г., Рязанская обл., Милославский р-н, с. Озерки, на фронте с ноября 1942 г.

ЕРМАКОВ Василий Дмитриевич, род. в 1925 г., Рязанская обл., Милославский р-н, д. Барановка, на фронте с января 1943 г.

ЕРМАКОВ Василий Трофимович, род. в 1926 г., Рязанская обл., Милославский р-н, с. Озерки, на фронте с ноября 1943 г.

ЕРМАКОВ Г.П., на фронте с 1941 г.

ЕРМАКОВ Иван Фролович, род. в 1905 г., Рязанская обл., Милославский р-н, с. Топилы, на фронте с мая 1942 г.

ЕРМАКОВ Михаил Иванович, род. в 1925 г., Рязанская обл., Милославский р-н, д. Горюшкино, на фронте с января 1943 г.

ЕРМАКОВ Михаил Константинович, род. в 1913 г., на фронте с августа 1942 г. по август 1944 г., стрелок.

ЕРМАКОВ Николай Константинович, род. в 1923 г., Рязанская обл., Милославский р-н, пос. Дубровский, на фронте с декабря 1942 г.

ЕРМАКОВ Сергей Николаевич, род. в 1925 г., Рязанская обл., Милославский р-н, д. Горюшкино, на фронте с января 1943 г.

ЕРМАКОВА Прасковья Васильевна, на фронте с июля 1943 г. по 1945 г., зенитный артполк.

ЕРМИЛОВА (ЛОГИНОВА) Зинаида Даниловна, род. в

1924 г., Рязанская обл., Милославский р-н, д. Прямоглядово, на фронте с августа 1943 г., отдельный восстановительный железнодорожный батальон. Демобилизована в октябре 1945 г.

ЕРМИХИН Василий Иванович, род. в 1912 г., Рязанская обл., Милославский р-н, с. Топилы, на фронте с октября 1941 г.

ЕРМИХИН Михаил Ильич, род. в 1908 г., Рязанская обл., Милославский р-н, с. Топилы, на фронте с ноября 1941 г.

ЕРМИХИН Федор Егорович, род. в 1905 г., Рязанская обл., Милославский р-н, д. Кикино, на фронте с октября 1941 г.

ЕРМИШИН Иван Антонович, род. в 1926 г., Рязанская обл., Милославский р-н, д. Ольхи, на фронте с ноября 1943 г.

ЕРМОЛАЕВ Иван Давидович, род. в 1897 г., Рязанская обл., Милославский р-н, д. Гаи.

ЕРМОЛОВ Иван Акимович, род. в 1922 г., на фронте с мая 1943 г. Был в плену.

ЕРМОЛОВ Николай Иванович, род. в 1927 г., Рязанская обл., Милославский р-н, д. Бугровка, на фронте с декабря 1943 г.

ЕРМОЛОВ Сергей Васильевич, род. в 1901 г., Рязанская обл., Милославский р-н, д. Гаи, на фронте с октября 1941 г.

ЕРМОШИН П.Г.

ЕРМОШКИН Григорий Иванович, род. в 1899 г., Рязанская обл., Милославский р-н, д. Кикино, на фронте с октября 1941 г.

ЕРМОШКИН Ефим Иванович. В Красную Армию призван в январе 1940 г., на фронте с июня 1941 г., артиллерийский полк. Демобилизован в октябре 1945 г.

ЕРМОШКИН Иван Яковлевич, род. в 1918 г., Рязанская обл., Милославский р-н, с. Богородицкое, на фронте с 1942 г. по 1943 г., стрелковый полк. Награжден медалью «За победу над Германией в Великой Отечественной войне 1941-1945 гг.».

ЕРМОШКИН Николай Иванович, род. в 1895 г., Рязанская обл., Милославский р-н, с. Кикино, на фронте с августа 1942 г.

ЕРМОШКИН Сергей Евдокимович, на фронте с июля 1941 г.

ЕРМУЛИН Спиридон Васильевич, род. в 1910 г., Татарская АССР, на фронте с декабря 1941 г.

ЕРОФЕЕВ Александр Кириллович, род. в 1923 г., Рязанская обл., Милославский р-н, с. Архангельское, на фронте с ноября 1941 г.

ЕРОФЕЕВ Василий Филиппович, род. в 1925 г., Рязанская обл., Милославский р-н, с. Архангельское, на фронте с апреля 1943 г.

ЕРОШИН Алексей Нестерович, на фронте с апреля 1941 г.

ЕРОШКИН Михаил Павлович, род. в 1922 г., Рязанская обл., Милославский р-н, д. Кикино, на фронте с декабря 1942 г.

ЕРОШКИНА Елена Ивановна, род. в 1924 г., Рязанская обл., Милославский р-н, д. Кикино, на фронте с августа 1943 г.

ЕРШКОВ Александр Ефимович, род. 18.07.1915 г., Рязанская обл., Милославский р-н, д. Свистовка. В Красную Армию призван в мае 1940 г., на фронте с июня 1941 г., стрелковый полк. Демобилизован в 1946 г. После войны работал в колхозе «Путь Ильича». Умер 25.11.1991 г. Похоронен в с. Большое Подовечье.

ЕРШОВ Василий Никитович, род. в 1901 г., Рязанская обл., Милославский р-н, д. Данилово, на фронте с сентября 1941 г.

ЕРШОВ Василий Павлович, на фронте с октября 1941 г. по сентябрь 1943 г., стрелковый полк.

ЕРШОВ Владимир Иванович, род. в 1925 г., Рязанская обл., Милославский р-н, д. Ольхи, на фронте с января 1943 г.

ЕРШОВ Герасим Никифорович, род. в 1896 г., Рязанская обл., Милославский р-н, с. Потапово, на фронте с октября 1941 г.

ЕРШОВ Григорий Мартынович, род. в 1912 г., Рязанская обл., Милославский р-н, с. Потапово, на фронте с августа 1941 г.

ЕРШОВ Иван Ильич, род. в 1904 г., Рязанская обл., Милославский р-н, д. Толстые, на фронте с июня 1944 г.

ЕРШОВ Михаил Павлович, на фронте с июня 1941 г.

ЕРШОВ Никифор Борисович, род. в 1903 г., Рязанская обл., Ми-



Басов
Алексей Иванович



Воробьев В.Ф.



Голобоких
Василий Прокопьевич



Гришин
Константин Николаевич



Ермошин П.



Кириллова
Мария Игнатьевна



Киселев
Владимир Михайлович



Климушкин
Николай Иванович



Мещеряков
Дмитрий Михайлович



Миронов
Иван Сергеевич



Паршков
Семен Андреевич



Пономарев
Сергей Михайлович



Савостьянова
Мария Никифоровна



Туманов
Федор Иванович



Ходаков
Андрей Семенович



Гудков
Андриян Егорович



Гудков
Фрол Егорович



Давыдов
Николай Иванович



Егоров
Василий Егорович



Козловский
Леонид Михайлович



Костев
Николай Петрович



Кузьмин
Петр Михайлович



Лопоухов
Николай Григорьевич

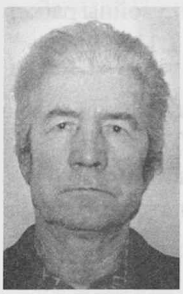

Самохин
Алексей Григорьевич



Самохин
Алексей Петрович



Самохин
Николай Иванович

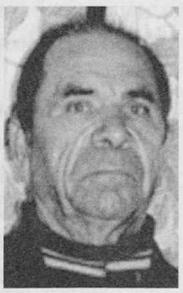

Севальнев
Илья Сергеевич



Ходаков Н.А.



Чибесков
Иван Дмитриевич



Шарков
Иван Федорович

лославский р-н, с. Потапово, на фронте с октября 1941 г.

ЕРШОВ Николай Сергеевич, род. в 1924 г., Рязанская обл., Милославский р-н, д. Гремячка, на фронте с августа 1942 г.

ЕРШОВ Петр Михайлович, род. в 1925 г., Рязанская обл., Милославский р-н, д. Толстые, на фронте с января 1943 г.

ЕРШОВ Федор Александрович, род. в 1915 г., Рязанская обл., Милославский р-н, с. Потапово, на фронте с июля 1942 г.

ЕСАКОВ Александр Романович, на фронте с июня по август 1941 г., горно-стрелковая дивизия.

ЕСАКОВ Николай Иванович, род. в 1924 г., Рязанская обл., Милославский р-н, д. Микулино, на фронте с сентября 1942 г.

ЕСИКЕЕВ Сержаш, род. в 1915 г., на фронте с июня 1941 г., кавалерийский полк. Призывался Скопинским РВК. Награжден медалью «За боевые заслуги». Демобилизован в ноябре 1945 г.
Из наградного листа: «Во время боев полка на плацдарме реки Нарев и при преследовании противника на территории Германии тов. Есикеев в любых условиях боевой обстановки своевременно подвозил в подразделение боеприпасы и обратными рейсами эвакуировал с поля боя раненых».

ЕСИПЕНКО Николай Борисович, род. в 1920 г., Ставропольский край, на фронте с августа 1944 г.

ЕСИПОВ Александр Васильевич, род. в 1925 г., Рязанская обл.,



Раненбургский уезд, с. Ломовое, ст. сержант, на фронте с 1943 г. Направлен в учебный снайперский полк. С января 1944 г. – командир минометного расчета отдельного батальона стрелковой дивизии. Воевал на Белорусском фронте, тяжело ранен. Награжден орденами Отечественной войны I и II степени. Демобилизован в 1944 г. по ранению. С 1955 г. до 1965 г. возглавлял Милославскую базу «Заготзерно». С 1965 года Есипов начальник Милославской межколхозной строительной организации, которой бессменно руководил в течение 20 лет, до ухода на заслуженный отдых. Награжден орденом Трудового Красного Знамени. Умер 21.07.1998 года. Похоронен в п. Милославское.

ЕТАНОВ Алексей Сергеевич, род. в 1924 г., Рязанская обл., Милославский р-н, д. Горлачевка, сержант, на фронте с марта 1943 г. по май 1945 г., пушечная артиллерийская бригада. Награжден орденом Отечественной войны II степени, медалью «За отвагу».

ЕТАНОВ Василий Сергеевич, род. в 1922 г., Рязанская обл., Милославский р-н, д. Рано-Верхи, на фронте с октября 1941 г.

ЕФАНОВ Василий Иванович, род. в 1913 г., Рязанская обл., Милославский р-н, с. Ново-Александрово, на фронте с августа 1943 г.

ЕФАНОВ Василий Степанович, род. в 1925 г., Рязанская обл., Милославский р-н, с. Покрово-Шишкино, на фронте с января 1943 г.

ЕФАНОВ Иван Иванович, род. в 1899 г., Рязанская обл., Милославский р-н, с. Ново-Александрово, на фронте с ноября 1942 г.

ЕФАНОВ Иван Прохорович, род. в 1905 г., Рязанская обл., Милославский р-н, с. Ново-Александрово, на фронте с июня 1942 г.

ЕФАНОВ Михаил Петрович, род. в 1913 г., Рязанская обл., Милославский р-н, д. Ольшанка. В Красную Армию призван в сентябре 1940 г., погранотряд войск НКВД, полевая база. С января по май 1945 г. – штрафная рота. Воевал на 3-м Белорусском фронте. Награжден медалями «За взятие Кенигсберга», «За победу над Германией в Великой Отечественной войне 1941-1945 гг.». Демобилизован в 1945 г. После войны работал на шахте. Умер 11.11.2005 г.

ЕФАНОВ Михаил Прохорович, род. в 1907 г., Рязанская обл., Милославский р-н, с. Ново-Александрово, на фронте с мая 1942 г.

ЕФАНОВ Петр Петрович, род. в 1925 г., Рязанская обл., Милославский р-н, с. Ольшанка, на фронте с января 1944 г.

ЕФИМОВ Андрей Васильевич, род. в 1894 г., Рязанская обл., Милославский р-н, д. Гаи, на фронте с июля 1943 г.

ЕФИМОВ Дмитрий Васильевич, род. в 1905 г., Николаевская обл., на фронте с декабря 1941 г.

ЕФИМУШКИН Степан Николаевич, род. в 1899 г., Рязанская

обл., Клепиковский р-н, д. Княжи, на фронте с октября 1941 г.

ЕФРЕМОВ Анатолий Александрович, род. в 1925 г., Рязанская обл., Милославский р-н, с. Заболотовское, на фронте с января 1943 г.

ЕФРЕМОВ Василий Григорьевич, род. в 1926 г., Рязанская обл., Милославский р-н, с. Кочуры, на фронте с ноября 1943 г.

ЕФРЕМОВ Дмитрий Алексеевич, род. в 1926 г., Рязанская обл., Милославский р-н, с. Кочуры, на фронте с ноября 1943 г. Награжден орденом Отечественной войны II степени.

ЕФРЕМОВ Сергей Иванович, род. в 1924 г., Рязанская обл., Милославский р-н, д. Ермоловка, на фронте с февраля 1943 г.

ЕФРЕМОВ Сергей Кириллович, род. в 1927 г., Рязанская обл., Милославский р-н, с. Измайлово, на фронте с ноября 1944 г.

ЕФРЕМОВ Степан Васильевич, род. в 1924 г., Рязанская обл., Милославский р-н, с. Курбатово, на фронте с августа 1942 г., лейтенант, командир отделения, командир пулеметного взвода, 250-я стрелковая дивизия, 922-й стрелковый полк. Воевал на Брянском, Белорусском фронтах. Награжден орденами Красной Звезды, Отечественной войны I и II степени.

ЕФРЕМОВ Тимофей Матвеевич, на фронте с июня 1941 г.

ЕФТЕЕВ Лаврентий Иванович, род. в 1899 г., Рязанская обл., Милославский р-н, с. Озерки, на фронте с октября 1941 г.

Ж

ЖАНДАРМОВ Иван Васильевич, род. в 1887 г., Рязанская обл., Милославский р-н, с. Павловское, на фронте с января 1943 г.

ЖАРИКОВ Аф. С. , на фронте с июня 1941 г.

ЖАРИКОВ Данил Федорович, род. в 1908 г., Рязанская обл., Милославский р-н, с. Жерновки, на фронте с сентября 1941 г.

ЖАРИКОВ Демьян Ильич, род. в 1916 г., Рязанская обл., Милославский р-н, с. Топилы, на фронте с августа 1941 г.

ЖАРИКОВ Илья Дмитриевич, род. в 1924 г., Рязанская обл., Милославский р-н, д. Елизаветовка, на фронте с октября 1942 г.

ЖАРИКОВ Павел Агафонович, род. в 1896 г., Рязанская обл., Милославский р-н, с. Жерновки, на фронте с октября 1941 г.

ЖАРИКОВ Федор Иванович, род. в 1923 г., Рязанская обл., Милославский р-н, д. Елизаветовка, на фронте с марта 1942 г.

ЖАРКОВ Николай Михайлович. В Красную Армию призван в мае 1941 г. На фронтах Великой Отечественной войны с июня 1941 г.

ЖДАНОВ Александр Иванович, на фронте с августа 1942 г., артиллерийский полк. Демобилизован в апреле 1947 г.

ЖДАНОВ Василий Петрович, род. в 1926 г., Рязанская обл., Милославский р-н, с. Дегтярка, на фронте с ноября 1943 г.

ЖДАНОВ Иван Егорович, род. в 1923 г., Рязанская обл., Милославский р-н, д. Барановка, на фронте с декабря 1941 г.

ЖДАНОВ Николай Васильевич, род. в 1925 г., на фронте с июля 1943 г.

ЖДАНОВА Юлия Ивановна, род. в 1921 г., на фронте с сентября 1942 г., спецгоспиталь. Демобилизована в июле 1947 г.

ЖЕЛНОВ Михаил Борисович, род. в 1920 г., Рязанская обл., Милославский р-н, п. Центральный. В Красную Армию призван в сентябре 1940 г. На фронте до августа 1944 г., артиллерийский полк. Награжден орденом Отечественной войны II степени. Демобилизован в августе 1944 г.

ЖЕЛНОВА (МИТРОХИНА) Мария Григорьевна, род. в 1921 г., на фронте с апреля 1943 г., отдельный гаубичный батальон. Демобилизован в сентябре 1945 г.

ЖИВИН Василий Тимофеевич, на фронте с июня 1941 г.

ЖИВИН Иван Степанович, род. в 1927 г., Рязанская обл., Милославский р-н, с. Богородицкое, на фронте с декабря 1944 г.

ЖИВИН Иван Федорович, род. в 1914 г., Рязанская обл., Милославский р-н, с. Павловское, на фронте с июня 1942 г.

ЖИВИН Сергей Степанович, род. в 1924 г., Рязанская обл., Милославский р-н, с. Богородицкое, на фронте с сентября 1942 г.

ЖИГАЛЕВ Иван Михайлович, род. в 1924 г., Рязанская обл., Милославский р-н, д. Казначеевка, на фронте с октября 1942 г.

ЖИГЛИН Василий Степанович, род. в 1925 г., Рязанская обл., Милославский р-н, с. Павловское, на фронте с августа 1943 г.

ЖИГЛИН Владимир Павлович, род. в 1897 г., Рязанская обл., Милославский р-н, с. Павловское, на фронте с января 1941 г.

ЖИГЛИН Дмитрий Иванович, род. в 1899 г., Рязанская обл., Милославский р-н, с. Павловское, на фронте с октября 1941 г.

ЖИГЛИН Егор Дмитриевич, род. в 1924 г., Рязанская обл., Милославский р-н, с. Павловское, на фронте с октября 1942 г.

ЖИГЛИН Семен Никитович, на фронте с июля 1941 г.

ЖИДОВ Александр Федорович, род. в 1912 г., Пензенская обл., на фронте с декабря 1941 г.

ЖИЖИКИН Александр Степанович, род. в 1906 г., Рязанская обл., Милославский р-н, с. Ухтомка, на фронте с ноября 1942 г.

ЖИЖИКИН Алексей Васильевич, род. в 1926 г., Рязанская обл., Милославский р-н, с. Ухтомка, на фронте с апреля 1944 г.

ЖИЖИКИН Алексей Никифорович, род. в 1903 г., Рязанская обл., Милославский р-н, с. Ухтомка, на фронте с октября 1941 г.

ЖИЖИКИН Виктор Антонович, род. в 1924 г., Рязанская обл., Милославский р-н, с. Ухтомка, на фронте с августа 1942 г.

ЖИЖИКИН Владимир Васильевич, род. в 1924 г., Рязанская обл., Милославский р-н, с. Ухтомка, на фронте с сентября 1942 г.

ЖИЖИКИН Михаил Михайлович, род. в 1900 г., Рязанская обл., Милославский р-н, с. Боршевое, на фронте с октября 1941 г.

ЖИЖИКИН Михаил Никитович, род. в 1897 г., Рязанская обл., Милославский р-н, с. Ухтомка, на фронте с октября 1941 г.

ЖИЖИКИН Михаил Степанович, род. в 1903 г., Рязанская обл., Милославский р-н, с. Ухтомка, на фронте с октября 1941 г.

ЖИЖИКИН Николай Степанович, род. в 1921 г., Рязанская обл., Милославский р-н, д. Ухтомка, на фронте с апреля 1945 г.

ЖИЖИН Петр Алексеевич, род. в 1927 г., Рязанская обл., Милославский р-н, с. Архангельское, на фронте с ноября 1944 г.

ЖИЛИН Сергей Иванович, род. в 1925 г., Рязанская обл., Милославский р-н, с. Павловское, на фронте с января 1943 г.

ЖИЛЬЦОВ Михаил Павлович, род. в 1914 г., Рязанская обл., Милославский р-н, с. Чернава, на фронте с июля 1942 г.

ЖИЛЬЦОВ Федор Васильевич, род. в 1927 г., Рязанская обл., Милославский р-н, с. Богородицкое, на фронте с декабря 1944 г.

ЖИЛЬЦОВА Татьяна Евдокимовна, род. в 1924 г., Рязанская обл., Милославский р-н, с. Боршевое, на фронте с августа 1943 г.

ЖИЛЯКОВ Алексей Емельянович, род. в 1927 г., Рязанская обл., Милославский р-н, с. Ново-Александрово, на фронте с декабря 1944 г.

ЖИЛЯКОВ Алексей Сергеевич, род. в 1924 г., Рязанская обл., Милославский р-н, с. Ново-Александрово, на фронте с июля 1942 г.

ЖИЛЯКОВ Алексей Степанович, род. в 1925 г., Рязанская обл., Милославский р-н, с. Ново-Александрово, на фронте с января 1943 г. Награжден орденом Отечественной войны II степени.

ЖИЛЯКОВ Михаил Сергеевич, род. в 1927 г., Рязанская обл., Милославский р-н, д. Ново-Александрово, на фронте с декабря 1944 г.

ЖИЛЯКОВ П.И. В Красную Армию призван в апреле 1941 г.

ЖИЛЯКОВ Семен Спиридонович, род. в 1906 г., Рязанская обл., Милославский р-н, с. Ново-Александрово, на фронте с сентября 1941 г.

ЖИРКОВ Егор Селиверстович, род. в 1909 г., Рязанская обл., Милославский р-н, с. Чернава, на фронте с октября 1941 г.

ЖИРНОВ Алексей Петрович, род. в 1925 г., Рязанская обл., Милославский р-н, с. Покрово-Шишкино, на фронте с января 1943 г.

ЖИРНОВ Иван Петрович, род. в 1927 г., на фронте с ноября 1944 г., мотострелковый полк НКВД. Демобилизован в ноябре 1945 г.

ЖИРЯКОВ Иван Денисович, род. в 1897 г., Рязанская обл., Милославский р-н, д. Марьино, на фронте с октября 1941 г.

ЖИРЯКОВ Иван Дмитриевич, род. в 1900 г., Рязанская обл., Милославский р-н, д. Марьино, на фронте с октября 1942 г.

ЖИРЯКОВ Иван Ильич, на фронте с июля 1941 г.

ЖИЧИН Кузьма Федорович, род. в 1900 г., Рязанская обл., Милославский р-н, с. Ново-Александрово, на фронте с октября 1941 г.

ЖИЧИН Петр Алексеевич, род. в 1913 г., Рязанская обл., Милославский р-н, с. Ново-Александрово, на фронте с октября 1941 г.

ЖИШКИН Василий Михайлович, род. в 1927 г., Рязанская обл., Милославский р-н, с. Боршевое, на фронте с декабря 1944 г.

ЖИШКИН Иван Михайлович, род. в 1926 г., Рязанская обл., Милославский р-н, с. Боршевое, на фронте с ноября 1943 г.

ЖОКИН Георгий Алексеевич, род. в 1907 г., на фронте с апреля 1944 г., истребительный противотанковый артполк. Демобилизован в декабре 1945 г.

ЖОКИН Гурий Васильевич, род. в 1924 г., Рязанская обл., Милославский р-н, д. Рано-Верхи, на фронте с августа 1942 г.

ЖОКИН Иван Михайлович, род. в 1926 г., на фронте с июня 1944 г.

ЖОКИН Михаил Иванович, род. в 1924 г., Рязанская обл., Милославский р-н, с. Курбатово, на фронте с августа 1942 г.

ЖОКИН Николай Егорович, род. в 1925 г., Рязанская обл., Милославский р-н, с. Курбатово, на фронте с января 1943 г.

ЖОКИН Николай Иванович, род. в 1924 г., Рязанская обл., Милославский р-н, с. Курбатово, на фронте с августа 1942 г.

ЖОКИН Николай Николаевич, род. в 1926 г., с Рязанская обл., Милославский р-н,. Курбатово, на фронте с ноября 1943 г.

ЖУЖИН Алексей Семенович, род. в 1914 г., Рязанская обл., Милославский р-н, д. Озерки, на фронте с июля 1941 г., сержант. Награжден орденами Красной Звезды, Отечественной войны II степени, медалью «За боевые заслуги».

ЖУЖИН Василий Васильевич,



род. в 1924 г., на фронте с января 1943 г., минометная бригада. Награжден орденом Красной Звезды. Демобилизован в 1947 г. После войны работал на машинотракторной станции, трактористом в колхозе им. Суворова. Трудовые награды: ордена Ленина, Красной Звезды, Трудового Красного Знамени, «Знак Почета».

ЖУЖИН Василий Захарович, род. в 1924 г., Рязанская обл., Милославский р-н, с. Озерки, на фронте с сентября 1942 г.

ЖУЖИН Василий Иванович, род. в 1925 г., Рязанская обл., Милославский р-н, с. Озерки, на фронте с января 1943 г.

ЖУЖИН Виктор Васильевич, род. в 1927 г., Рязанская обл., Милославский р-н, с. Озерки, на фронте с декабря 1944 г.

ЖУЖИН Захар Алексеевич, род. в 1898 г., Рязанская обл., Милославский р-н, с. Озерки, на фронте с октября 1941 г.

ЖУЖИН Илья Семенович, род. в 1923 г., Рязанская обл., Милославский р-н, с. Озерки, на фронте с октября 1941 г.

ЖУЖИН Сергей Захарович, род. в 1923 г., Рязанская обл., Милославский р-н, с. Озерки, на фронте с января 1943 г.

ЖУЖИНА Клавдия Васильевна, род. в 1916 г., Рязанская обл., Милославский р-н, с. Озерки, на фронте с апреля 1943 г.

ЖУКОВ Александр Васильевич, род. в 1925 г., Рязанская обл., Милославский р-н, с. Мураевня, на фронте с января 1943 г.

ЖУКОВ Александр Ефимович, род. в 1903 г., Рязанская обл., Милославский р-н, д. Екатериновка, на фронте с октября 1941 г.

ЖУКОВ Алексей Ефимович, род. в 1906 г., Рязанская обл., Милославский р-н, д. Екатериновка, на фронте с июля 1942 г.

ЖУКОВ Алексей Николаевич, род. в 1908 г., Рязанская обл., Милославский р-н, на фронте с июля 1941 г., ефрейтор. Награжден медалью «За боевые заслуги».

ЖУКОВ Василий Григорьевич, род. в 1924 г., Рязанская обл., Милославский р-н, д. Ермоловка, на фронте с августа 1942 г.

ЖУКОВ Иван Дмитриевич, род. в 1923 г., Рязанская обл., Милославский р-н, д. Софьино, на фронте с октября 1941 г.

ЖУКОВ Иван Матвеевич, род. 15.03.1919 г., Рязанская обл., Милославский р-н, д. Сергиевка, на фронте с июня 1941 г. по май 1945 г., сержант, командир отделения, специалист кабельных линий, артиллерийский полк. Награжден орденом Отечественной войны II



степени, медалями «За оборону Кавказа», «За победу над Германией в Великой Отечественной войне 1941-1945 гг.». Демобилизован в июне 1946 г. После войны работал ст. конюхом, полеводом, скотником в совхозе «Прогресс». Умер 20.08.1995 г. Похоронен в п. Милославское.

ЖУКОВ Михаил Прокофьевич, род. в 1920 г., Рязанская обл., Милославский р-н, д. Екатериновка, на фронте с октября 1941 г.

ЖУКОВ Николай Андреевич, род. в 1925 г., Рязанская обл., Милославский р-н, с. Марьино, на фронте с октября 1943 г.

ЖУКОВ Николай Герасимович, род. в 1912 г., Рязанская обл., Милославский р-н, д. Марьино, на фронте с июня 1941 г.

ЖУКОВ Роман Петрович, род. в 1913 г., Рязанская обл., Милославский р-н, п. Милославское. В Красную Армию призван в 1940 г. На фронте с октября 1942 г. по октябрь 1944 г., сержант, артиллерийский полк. Награжден орденом Отечественной войны I степени.

ЖУКОВ Сергей Иванович, род. 10.10.1921 г., Рязанская обл., Милославский р-н, д. Бабарыкино. В Красную Армию призван в декабре 1940 г., мл. сержант, разведчик, дважды ранен, одно ранение тяжелое. Воевал на Ленинградском, 1-м Украинском фронтах. Участвовал в обороне Ленинграда, в операции на Сандомирском плацдарме. Награжден орденами Отечественной войны I степени, Славы III и II степени, медалями «За оборону Ленинграда», «За победу над Германией в Великой Отечественной войне 1941-1945 гг.». После войны работал мастером киноаппаратуры в районной киносети. Умер 6.04.1992 г.



ЖУЛИКОВ Алексей Дмитриевич, род. в 1925 г., Рязанская обл., Милославский р-н, с. Архангельское, на фронте с января 1943 г.

ЖУЛИКОВ Василий Алексеевич, род. в 1926 г., Рязанская обл., Милославский р-н, с. Архангельское, на фронте с ноября 1943 г., стрелковый полк. Демобилизован в декабре 1945 г.

ЖУЛИКОВ Петр Иванович, род. в 1926 г., Рязанская обл., Милославский р-н, с. Архангельское, на фронте с ноября 1943 г.

ЖУЛИКОВА (ДЕНИСОВА) Полина Ивановна, род. в 1921 г., на фронте с марта 1943 г. по май 1945 г., отдельный восстановительный железнодорожный батальон.

ЖУПИКОВ Николай Петрович, род. в 1925 г., Рязанская обл., Милославский р-н, д. Бабарыкино, на фронте с января 1943 г.

ЖУРАВЛЕВ Александр Иванович, род. в 1925 г., Рязанская обл., Милославский р-н, д. Дивилки, на фронте с ноября 1943 г. Награжден медалью «За отвагу».

ЖУРАВЛЕВ Алексей Андреевич, род. в 1897 г., на фронте с апреля 1942 г.

ЖУРАВЛЕВ Алексей Иванович, род. в 1924 г., Рязанская обл., Милославский р-н, д. Микулино, на фронте с августа 1942 г.

ЖУРАВЛЕВ Андрей Степанович, род. в 1892 г., Рязанская обл., Милославский р-н, с. Боршевое, на фронте с ноября 1942 г.

ЖУРАВЛЕВ Афанасий Федорович, род. в 1899 г., Рязанская обл., Милославский р-н, с. Чернава, на фронте с сентября 1941 г.

ЖУРАВЛЕВ Василий Алексеевич, род. в 1923 г., Рязанская обл., Милославский р-н, с. Боршевое, на фронте с ноября 1941 г.

ЖУРАВЛЕВ Василий Владимирович, род. в 1895 г., Рязанская обл., Милославский р-н, с. Боршевое, на фронте с июля 1941 г.

ЖУРАВЛЕВ Василий Захарович, род. в 1906 г., Рязанская обл., Милославский р-н, с. Боршевое, на фронте с октября 1941 г.

ЖУРАВЛЕВ Василий Иванович, род. в 1897 г., Рязанская обл., Милославский р-н, с. Озерки, на фронте с августа 1944 г.

ЖУРАВЛЕВ Василий Иванович, род. в 1920 г., с. Змеевка, на фронте с июня 1942 г. по декабрь 1944 г., артиллерийский полк мотострелковой дивизии, дважды ранен. Участвовал в Сталинградской битве. Награжден медалями «За отвагу», «За оборону Сталинграда», «За победу над Германией в Великой Отечественной войне 1941-1945 гг.». Демобилизован в декабре

1944 г. После войны работал учетчиком, бригадиром полеводческой бригады в колхозе «Стальной молот». Умер 8.03.1980 г.

ЖУРАВЛЕВ Василий Тимофеевич, род. в 1918 г., Рязанская обл., Милославский р-н, с. Озерки, на фронте с декабря 1942 г.

ЖУРАВЛЕВ Дмитрий Дмитриевич, род. в 1923 г., Рязанская обл., Милославский р-н, д. Казначеевка, на фронте с декабря 1941 г.

ЖУРАВЛЕВ Иван Андреевич, род. в 1911 г., Рязанская обл., Милославский р-н, с. Озерки, на фронте с июня 1941 г. Награжден орденом Отечественной войны II степени, медалью «За победу над Германией в Великой Отечественной войне 1941-1945 гг.».

ЖУРАВЛЕВ Иван Андреевич, род. в 1913 г., Рязанская обл., Милославский р-н, с. Чернава, на фронте с декабря 1942 г.

ЖУРАВЛЕВ Иван Владимирович, род. в 1906 г., Рязанская обл., Милославский р-н, с. Чернава, на фронте с октября 1941 г.

ЖУРАВЛЕВ Иван Дмитриевич, род. в 1923 г., Рязанская обл., Милославский р-н, с. Боршевое, на фронте с июля 1941 г. по май 1945 г., запасной стрелковый полк.

ЖУРАВЛЕВ Иван Леонидович, род. в 1923 г., Рязанская обл., Милославский р-н, с. Чернава, на фронте с октября 1941 г.

ЖУРАВЛЕВ Иван Никифорович, род. в 1925 г., Рязанская обл., Милославский р-н, с. Змеевка, на фронте с марта 1943 г.

ЖУРАВЛЕВ Иван Тимофеевич, на фронте с июня 1941 г.

ЖУРАВЛЕВ Матвей Демьянович, род. в 1918 г., Рязанская обл., Милославский р-н, с. Чернава. В Красную Армию призван в 1938 г., на фронте с августа 1941 г. по апрель 1944 г., гв. ст. сержант, стрелок. Награжден орденом Отечественной войны II степени, медалью «За отвагу».

ЖУРАВЛЕВ Матвей Егорович, род. в 1894 г., Рязанская обл., Милославский р-н, с. Боршевое, на фронте с ноября 1942 г.

ЖУРАВЛЕВ Михаил Афанасьевич, род. в 1919 г., Рязанская обл., Милославский р-н, с. Чернава, на фронте с февраля 1942 г.

ЖУРАВЛЕВ Михаил Матвеевич, род. в 1926 г., Рязанская обл., Милославский р-н, с. Боршевое, на фронте с октября 1944 г.

ЖУРАВЛЕВ Нефед Егорович, род. в 1889 г., Рязанская обл., Милославский р-н, с. Боршевое, на фронте с ноября 1943 г.

ЖУРАВЛЕВ Николай Александрович, род. в 1921 г., Рязанская обл., Милославский р-н, с. Змеевка, на фронте с февраля 1943 г.

ЖУРАВЛЕВ Николай Александрович, род. в 1927 г., Рязанская обл., Милославский р-н, с. Боршевое, на фронте с декабря 1944 г.

ЖУРАВЛЕВ Николай Сергеевич, род. в 1927 г., Рязанская обл., Милославский р-н, с. Озерки, на фронте с ноября 1944 г.

ЖУРАВЛЕВ Николай Яковлевич, род. в 1926 г., Рязанская обл., Милославский р-н, с. Боршевое, на фронте с ноября 1943 г.

ЖУРАВЛЕВ Павел Александрович, род. 11.09.1912 г., Рязанская обл., Милославский р-н, с. Боршевое, на фронте с сентября 1941 г., стрелок. Награжден медалями «За боевые заслуги», «За отвагу». Демобилизован в ноябре 1945 г. Умер 14.11.1997 г. Похоронен в с. Боршевое.



ЖУРАВЛЕВ Павел Антонович, род. в 1923 г., Рязанская обл., Милославский р-н, с. Боршевое, на фронте с марта 1942 г.

ЖУРАВЛЕВ Павел Кузьмич, род. в 1906 г., Рязанская обл., Милославский р-н, с. Боршевое, на фронте с ноября 1941 г.

ЖУРАВЛЕВ Павел Селиверстович, род. в 1920 г., Рязанская обл., Милославский р-н, с. Боршевое, на фронте с февраля 1943 г.

ЖУРАВЛЕВ Петр Антонович, род. в 1918 г., Рязанская обл., Милославский р-н, с. Боршевое, на фронте с октября 1941 г.

ЖУРАВЛЕВ Петр Васильевич, на фронте с 1941 г.

ЖУРАВЛЕВ Петр Дементьевич, род. в 1905 г., Рязанская обл., Милославский р-н, с. Боршевое, на фронте с сентября 1941 г.

ЖУРАВЛЕВ Петр Пантелеевич, род. в 1911 г., на фронте с августа 1941 г.

ЖУРАВЛЕВ Петр Филимонович, на фронте с июля 1941 г.

ЖУРАВЛЕВ Сергей Васильевич, род. в 1910 г., Рязанская обл., Милославский р-н, с. Озерки, на фронте с июля 1941 г.

ЖУРАВЛЕВ Сергей Степанович, род. в 1887 г., Рязанская обл., Милославский р-н, с. Боршевое, на фронте с ноября 1943 г.

ЖУРАВЛЕВ Степан Андреевич, род. в 1919 г., Рязанская обл., Милославский р-н, с. Боршевое, на фронте с марта 1943 г.

ЖУРАВЛЕВ Степан Иванович, род. в 1911 г., Рязанская обл., Милославский р-н, с. Озерки, на фронте с сентября 1941 г.

ЖУРАВЛЕВ Федор Андреевич, род. в 1891 г., Рязанская обл., Милославский р-н, с. Боршевое, на фронте с ноября 1943 г.

ЖУРАВЛЕВ Федор Ефимович, род. в 1904 г., Рязанская обл., Милославский р-н, с. Боршевое, на фронте с сентября 1942 г.

ЖУРАВЛЕВ Федор М., род. в 1899 г., Рязанская обл., Милославский р-н, с. Боршевое, на фронте с апреля 1943 г.

ЖУРАВЛЕВ Федор Сергеевич, род. в 1910 г., Рязанская обл., Милославский р-н, с. Боршевое, на фронте с сентября 1941 г.

ЖУРАВЛЕВ Яков Лукич, род. в 1901 г., Рязанская обл., Милославский р-н, с. Лукич, на фронте с марта 1944 г.

ЖУРАВЛЕВ Яков Прокофьевич, род. в 1924 г., Рязанская обл., Милославский р-н, с. Боршевое, на фронте с сентября 1942 г.

ЖУРКАКАВСКИЙ Иван Иванович, род. в 1922 г., Одесская обл., на фронте с декабря 1941 г.

ЖУЧКОВ Ларион Ефимович, род. в 1902 г., Рязанская обл., Милославский р-н, д. Бугровка, на фронте с января 1942 г.

ЖУЧКОВ Михаил Лазаревич, род. в 1902 г., Рязанская обл., Милославский р-н, с. Бугровка, на фронте с июня 1942 г.

ЖУЧКОВ Михаил Яковлевич, на фронте с января 1942 г.

ЖУЧКОВ Федор Илларионович, род. в 1925 г., Рязанская обл., Милославский р-н, с. Бугровка, на фронте с января 1943 г.

ЖУЧКОВ Яков Павлович, род. в 1893 г., Рязанская обл., Милославский р-н, с. Бугровка, на фронте с ноября 1942 г.

З

ЗАБОЛОТСКИЙ Иван Петрович, род. в 1904 г., Рязанская обл., Милославский р-н, с. Питомша. Воевал на Северо-Западном фронте с июля 1941 г. по май 1942 г., политрук, ранен. Демобилизован по ранению. Работал председателем Барановского сельсовета Милославского района.

ЗАБЫТИН Николай Егорович, род. в 1925 г., Рязанская обл., Милославский р-н, д. Большое Подовечье, на фронте с января 1943 г.

ЗАВАЛИХИН Петр Ильич, род. в 1913 г., Рязанская обл., Милославский р-н, с. Бугровка, на фронте с сентября 1941 г.

ЗАВЕРНЯЕВ Александр Петрович, род. в 1901 г., Рязанская обл., Милославский р-н, с. Потапово, на фронте с октября 1941 г.

ЗАВЕРНЯЕВ Алексей Григорьевич, на фронте с июня 1941 г.

ЗАВЕРНЯЕВ Андрей Васильевич, род. в 1921 г., Рязанская обл., Милославский р-н, с. Потапово.

ЗАВЕРНЯЕВ Владимир Ксенофонтович, род. в 1896 г., Рязанская обл., Милославский р-н, с. Потапово, на фронте с октября 1941 г.

ЗАВЕРНЯЕВ Дмитрий Васильевич, род. в 1927 г., Рязанская обл., Милославский р-н, с. Потапово, на фронте с марта 1945 г.

ЗАВЕРНЯЕВ Иван Васильевич, род. в 1917 г., Рязанская обл., Милославский р-н, с. Потапово, на фронте с ноября 1941 г.

ЗАВЕРНЯЕВ Иван Степанович, род. в 1904 г., Рязанская обл., Милославский р-н, с. Потапово, на фронте с мая 1942 г.

ЗАВЕРНЯЕВ Иван Терентьевич, род. в 1894 г., Рязанская обл., Милославский р-н, д. Потапово, на фронте с апреля 1943 г., гв. рядовой, связист. Награжден медалью «За отвагу».

Из наградного листа: «В боях с немецко-фашистскими захватчиками в районе «Тамаровка» в августе 1943 г. под сильным обстрелом артиллерии противника и массированного налета авиации противника устранил 4 порыва телефонной линии и поддерживал бесперебойную связь командующего артиллерией корпуса, чем содействовал успешному прорыву основной линии обороны противника».

ЗАВЕРНЯЕВ Иван Тимофеевич, род. в 1925 г., на фронте с января 1943 г., кавалерийский полк. Демобилизован в июле 1946 г.

ЗАВЕРНЯЕВ Прокофий Степанович, род. в 1898 г., Рязанская обл., Милославский р-н, с. Потапово, на фронте с мая 1943 г.

ЗАВЕРНЯЕВ Сергей Иванович, на фронте с июня 1941 г.

ЗАВЕРНЯЕВ Степан Васильевич, род. в 1923 г., Рязанская обл., Милославский р-н, с. Потапово, на фронте с 1941 г., ефрейтор, ездовой, телефонист. Награжден медалью «За боевые заслуги». Демобилизован в 1947 г. После войны работал председателем колхоза «Серп и молот». Награжден орденами Ленина, «Знак Почета», «Трудового Красного Знамени». Умер 29.07.1997 г.



Из наградного листа: «Будучи ездовым 13.03.45 г., в боях за безымянную высоту под огнем противника, оставив двуколку под наблюдением раненого бойца, на себе подносил кабель в район сосредоточения».

ЗАВЕРНЯЕВ Тимофей Александрович, род. в 1895 г., Рязанская обл., Милославский р-н, с. Потапово, на фронте с июля 1942 г.

ЗАВЕРНЯЕВА Мария Дмитриевна, род. в 1922 г., Рязанская обл., Милославский р-н, с. Потапово, на фронте с июля 1942 г.

ЗАВЕРТЯЕВ Василий Алексеевич, род. в 1924 г., Рязанская обл., Милославский р-н, д. Барановка, на фронте с августа 1942 г., старшина. Награжден

орденом Отечественной войны II степени, медалью «За отвагу».
Из наградного листа: «В боевой обстановке выполнял различные поручения добросовестно и самоотверженно. Руководил разведкой д. Тосьцыше и доставил точные сведения о противнике. Под его руководством отстроено 6 переправ на пути движения полка».

ЗАВЕРТЯЕВ Дмитрий Иванович, род. в 1924 г., Рязанская обл., Милославский р-н, д. Барановка, на фронте с августа 1942 г.,

ЗАВЕРТЯЕВА Евдокия Борисовна, 1924 г., Рязанская обл., Милославский р-н, д. Пробуждение, на фронте с мая 1942 г. по май 1945 г., управление военно-полевого строительства. Награждена орденом Отечественной войны II степени.

ЗАВОДОВ Алексей Егорович, род. в 1927 г., Рязанская обл., Милославский р-н, д. Дубровка, на фронте с ноября 1944 г.

ЗАВОДОВ Иван Зиновьевич, род. в 1893 г., Рязанская обл., п. Милославское, на фронте с ноября 1942 г.

ЗАВОРУЕВ Андрей Иванович, род. в 1906 г., Рязанская обл., Милославский р-н, п. Ленинский, на фронте с октября 1941 г.

ЗАВОРУЕВ Иван Андреевич, род. в 1914 г., Рязанская обл., Милославский р-н, д. Данилово, на фронте с июня 1942 г.

ЗАВОРУЕВ Петр Иванович, род. в 1909 г., Рязанская обл., Милославский р-н, на фронте с июня 1941 г., сержант, 74-я стрелковая дивизия, тяжело ранен. Награжден орденом Отечественной войны II степени.

ЗАВОРУЕВ Сергей Иванович, род. в 1911 г., Рязанская обл., Милославский р-н, д. Буково, на фронте с августа 1941 г.

ЗАВОРУЕВ Федор Иванович, род. в 1906 г., Рязанская обл., Милославский р-н, д. Данилово, на фронте с марта 1942 г.

ЗАВЬЯЛОВ Николай Алексеевич, род. в 1924 г., Рязанская обл., Милославский р-н, д. Рано-Верхи (д. Федяевка), на фронте с августа 1942 г. Награжден орденом Отечественной войны II степени.

ЗАГУЛЯЕВ Дмитрий Иванович, род. в 1914 г., Рязанская обл., Милославский р-н, с. Богородицкое, на фронте с марта 1942 г.

ЗАЙКА Савелий Николаевич, род. в 1903 г., Днепропетровская обл., на фронте с сентября 1943 г., рядовой. Награжден медалью «За боевые заслуги».

ЗАЙКИН Николай Иванович, род. 19.12.1920 г., Рязанская обл., Милославский р-н, с. Мураевня. В Красную Армию призван в 1940 г. На фронте с 1941 г., стрелок. Участвовал в Сталинградской битве. Награжден орденом Отечественной войны I степени, медалями «За отвагу», «За победу над Германией в Великой Отечественной войне 1941-1945 гг.». Демобилизован в 1942 г. После войны работал кузнецом в колхозе «Родина».

ЗАЙКИН Петр Иванович, род. в 1925 г., Рязанская обл., Милославский р-н, с. Мураевня, на фронте с января 1943 г.

ЗАЙЦЕВ Александр Васильевич, род. в 1911 г., Рязанская обл., Милославский р-н, с. Бугровка, на фронте с октября 1941 г.

ЗАЙЦЕВ Алексей Петрович, род. в 1924 г., Рязанская обл., Милославский р-н, с. Павловское, на фронте с сентября 1942 г.

ЗАЙЦЕВ Василий Васильевич, на фронте с июня 1941 г., мотострелковая бригада. Участвовал в Сталинградской битве. Демобилизован в октябре 1945 г. После войны работал водителем на спиртовом заводе.

ЗАЙЦЕВ Василий Владимирович, на фронте с ноября 1943 г., танковый полк. Демобилизован в июне 1945 г.

ЗАЙЦЕВ Владимир Васильевич, род. в 1925 г., Рязанская обл., Милославский р-н, с. Воскресенское-1, на фронте с января 1943 г.

ЗАЙЦЕВ Дмитрий Никифорович, род. 2.05.1924 г., Рязанская обл., Милославский р-н, д. Борщевка, на фронте с 1942 г. Демобилизован в 1945 г. После войны работал в колхозе «Путь Ильича». Умер 1.01.1997 г.

ЗАЙЦЕВ Захар Трофимович,



род. в 1911 г., Воронежская обл., Добринский р-н, Демчинский с/с, д. Первая, на фронте с февраля 1942 г., ст. телефонист,

ранен. Воевал на Калининском фронте. Участвовал в освобождении городов Могилев, Осовец. Награжден орденами Славы II и III степени, медалями «За отвагу». Демобилизован в сентябре 1945 г. После войны работал крепильщиком на шахте. Умер 11.11.1986 г. Похоронен в п. Милославское.

ЗАЙЦЕВ Иван Кузьмич, род. в 1927 г., Рязанская обл., Милославский р-н, с. Богородицкое, на фронте с декабря 1944 г.

ЗАЙЦЕВ Иван Михайлович, род. 21.11.1920 г., Рязанская обл., Скопинский р-н, д. Ермолово. Осенью 1941 года призван на фронт. Боевое крещение принял в сражениях под г. Наро-Фоминском. Здесь попал в окружение. С боями и большими потерями часть вышла из окружения. После переформирования части направлен в Горьковскую область наводчиком орудия. Освобождал Калугу, Кенигсберг, города Восточной Пруссии. Награжден орденом Отечественной войны II степени, медалями «За взятие Кенигсберга», «За отвагу», «За победу над Германией в Великой Отечественной войне 1941-1945 гг.». Демобилизован в мае 1946 г. в звании мл. сержанта. После войны работал слесарем шахты №2, зав. пекарней, завхозом центральной районной больницы. Умер в 2006 г. Похоронен в д. Пробуждение Милославского района.

ЗАЙЦЕВ Михаил Дмитриевич, род. в 1923 г., Рязанская обл., Милославский р-н, д. Ляпуновка, на фронте с ноября 1941 г.

ЗАЙЦЕВ Николай Алексеевич, род. в 1924 г., Рязанская обл., Милославский р-н, с. Ухтомка, на фронте с сентября 1942 г.

ЗАЙЦЕВ Николай Григорьевич, род. в 1923 г., Рязанская обл., Милославский р-н, с. Воскресенское-1, на фронте с ноября 1941 г.

ЗАЙЦЕВ Николай Петрович, род. в 1926 г., Рязанская обл., Милославский р-н, с. Ухтомка, на фронте с ноября 1943 г.

ЗАЙЦЕВ Павел Михайлович, род. в 1900 г., Рязанская обл., Милославский р-н, с. Воейково, на фронте с 1941 г. Демобилизован в 1945 г. После войны работал в колхозе «Донское побережье». Умер 11.11.1980 г.

ЗАЙЦЕВ Петр Михайлович, род. в 1918 г., Воронежская обл., на фронте с декабря 1941 г.

ЗАЙЦЕВ Петр Никифорович, род. 1.01.1916 г., Рязанская обл., Милославский р-н, д. Борщевка. Умер 10.02.1995 г.

ЗАЙЦЕВ Сергей Иванович, род. в 1924 г., Рязанская обл., Милославский р-н, с. Павловское, на фронте с октября 1942 г.

ЗАЙЦЕВ Федор Владимирович, род. в 1908 г., Рязанская обл., Милославский р-н, д.Гаи, на фронте с декабря 1942 г.

ЗАЙЦЕВА Пелагея Алексеевна, род. в 1916 г., Рязанская обл., Милославский р-н, с. Ухтомка, на фронте с апреля 1943 г.

ЗАЙЧЕНКО Николай Иванович, род. в 1910 г., Николаевская обл., на фронте с декабря 1941 г.

ЗАКУПРА Вячеслав Данилович, род. в 1924 г., Рязанская обл., Милославский р-н, п. Центральный, на фронте с июня 1941 г. по январь 1943 г., стрелок. Награжден орденом Отечественной войны II степени.

ЗАЛИПАЕВ Николай Федорович, род. в 1924 г., Рязанская обл., Милославский р-н, д. Ермоловка, на фронте с августа 1942 г.

ЗАЛЫГИН Иван Александрович, род. в 1925 г., Рязанская обл., Милославский р-н, д. Кочугуро-Выселки, на фронте с января 1943 г.

ЗАЛЫГИН Иван Николаевич, род. в 1923 г., Рязанская обл., Милославский р-н, с. Кочугуро-Выселки, на фронте с ноября 1941 г.

ЗАНЕГИН Василий Алексеевич, на фронте с августа 1941 г. по сентябрь 1941 г., стрелок.

ЗАТЕВАЛЬНЕВ Василий Степанович, род. в 1917 г., Рязанская обл., Милославский р-н, с. Ново-Александрово, на фронте с декабря 1942 г.

ЗАТЕВАЛЬНЕВ Егор Никитович, на фронте с мая 1941 г.

ЗАТЕВАЛЬНЕВ Иван Степанович, род. в 1910 г., на фронте с августа 1941 г.

ЗАТЕВАЛЬНЕВ Михаил Никитович, род. в 1914 г., Рязанская обл., Милославский р-н, с. Ново-Александрово, на фронте с сентября 1943 г.

ЗАТЕВАЛЬНЕВ Николай Никитович, род. в 1924 г., Рязанская

обл., Милославский р-н, с. Ново-Александрово, на фронте с октября 1942 г.

ЗАТЯНОВ Иван Тимофеевич, род. в 1927 г., Рязанская обл., Милославский р-н, с. Озерки, на фронте с декабря 1944 г.

ЗАУСАЙЛОВ Иван Иванович, род. в 1924 г., Рязанская обл., Милославский р-н, д. Студеновка (п. Дубасовский), на фронте с 1942 г. Награжден орденом Отечественной войны II степени.

ЗАХАРКИН Иван Павлович, род. 5.08.1911 г., Рязанская обл., Милославский р-н, с. Большое-Подовечье, рядовой, на фронте с октября 1941 г. по май 1945 г., запасной стрелковый полк, тяжело ранен. Награжден орденом Отечественной войны II степени, медалью «За отвагу». Умер 29.11.1991 г.

ЗАХАРОВ Александр Васильевич, род. в 1915 г., Рязанская обл., Милославский р-н, с. Ухтомка, на фронте с июля 1942 г.

ЗАХАРОВ Александр Сергеевич, род. в 1926 г., Рязанская обл., Милославский р-н, с. Ухтомка, на фронте с ноября 1943 г.

ЗАХАРОВ Александр Федорович, род. в 1905 г., Рязанская обл., Милославский р-н, с. Чернава, на фронте с ноября 1942 г.

ЗАХАРОВ Алексей Емельянович, род. 14.08.1925 г. Рязанская обл., Милославский р-н, д. Свистовка, на фронте с 1943 г.. Награжден медалью «За отвагу». После войны работал в колхозе «Путь Ильича». Умер 21.08.1979 г. Похоронен с. Большое Подовечье.

ЗАХАРОВ Алексей Иванович, род. в 1924 г., Рязанская обл., Милославский р-н, с. Ухтомка, на фронте с июля 1942 г.

ЗАХАРОВ Алексей Иванович, род. в 1927 г., Рязанская обл., Милославский р-н, д. Горохово, на фронте с декабря 1944 г.

ЗАХАРОВ Алексей Игнатьевич, род. в 1927 г., Рязанская обл., Милославский р-н, с. Мураевня, на фронте с ноября 1944 г.

ЗАХАРОВ Василий Акимович, род. в 1925 г., Рязанская обл., Милославский р-н, с. Ново-Александрово, на фронте с января 1943 г.

ЗАХАРОВ Виктор Васильевич, род. в 1926 г., Рязанская обл., Милославский р-н, д. Горохово, на фронте с апреля 1944 г.

ЗАХАРОВ Иван Иванович, род. в 1892 г., Рязанская обл., Милославский р-н, с. Ухтомка, на фронте с декабря 1942 г.

ЗАХАРОВ Иван Ильич, род. в 1915 г., Рязанская обл., Милославский р-н, с. Горохово, на фронте с октября 1942 г.

ЗАХАРОВ Михаил Васильевич, род. в 1911 г., Рязанская обл., Милославский р-н, с. Ухтомка, на фронте с октября 1941 г.

ЗАХАРОВ Михаил Николаевич, род. в 1927 г., Рязанская обл., Милославский р-н, д. Горохово, на фронте с декабря 1944 г.

ЗАХАРОВ Николай Егорович, род. в 1914 г., Рязанская обл., Милославский р-н, д. Горохово, на фронте с июня 1941 г.

ЗАХАРОВ Николай Федорович, на фронте с июня по сентябрь 1941 г., пушечный артиллерийский полк.

ЗАХАРОВ Петр Алекс., род. в 1922 г., Рязанская обл., Милославский р-н, с. Покрово-Шишкино, на фронте с декабря 1942 г.

ЗАХАРОВ Петр Васильевич, род. в 1894 г., Рязанская обл., Милославский р-н, с. Горохово, на фронте с октября 1942 г.

ЗАХАРОВ Семен Сергеевич, род. в 1909 г., Рязанская обл., Милославский р-н, д. Горохово, на фронте с декабря 1942 г.

ЗАХАРОВ Сергей Иванович, род. в 1901 г., Рязанская обл., Милославский р-н, д. Ухтомка, на фронте с октября 1941 г.

ЗВЯГИН Егор Федорович, род. в 1927 г., Рязанская обл., Милославский р-н, с. Мышенка, на фронте с октября 1944 г.

ЗЕЛЕНОВ И.А., на фронте с апреля 1941 г.

ЗЕЛЕНОВ Михаил Николаевич, род. в 1927 г., Рязанская обл., Милославский р-н, д. Данилово, на фронте с декабря 1944 г.

ЗЕЛЕНОВ Николай Никито-

вич, род. в 1894 г., Рязанская обл., Милославский р-н, д. Буково, на фронте с января 1944 г.

ЗЕЛЕНОВ Петр Николаевич, род. в 1925 г., Рязанская обл., Милославский р-н, д. Буково, на фронте с января 1943 г.

ЗЕЛИН Василий Алекс., род. в 1924 г., Рязанская обл., Милославский р-н, с. Ольшанка, на фронте с сентября 1942 г.

ЗЕМЛЯКОВ Михаил Павлович, род. в 1925 г., Рязанская обл., Милославский р-н, д. Ляпуновка, на фронте с января 1943 г.

ЗЕМЛЯКОВ Николай Александрович, на фронте с сентября 1943 г. по май 1945 г., стрелковый полк.

ЗЕМЛЯКОВ Сергей Лукьянович, на фронте с октября 1941 г., стрелковая бригада. Демобилизован в сентябре 1945 г.

ЗЕМСКОВ Егор Иванович, род. в 1925 г., Рязанская обл., Милославский р-н, с. Потапово, на фронте с января 1943 г.

ЗЕМСКОВ Петр Яковлевич, род. в 1904 г., Рязанская обл., Милославский р-н, д. Подкидышево.

ЗЕНИН Алексей Сергеевич, род. в 1922 г., Рязанская обл., Милославский р-н, с. Чернава, на фронте с ноября 1942 г.

ЗЕНИН Андрей Лукич, род. в 1910 г., Рязанская обл., Милославский р-н, с. Чернава, на фронте с июня 1941 г.

ЗЕНИН Василий Борисович, род. в 1923 г., Рязанская обл., Милославский р-н, с. Липяги, на фронте с ноября 1941 г.

ЗЕНИН Василий Семенович, род. в 1923 г., Рязанская обл., Милославский р-н, с. Липяги, на фронте с апреля 1943 г.

ЗЕНИН Николай Сергеевич, род. в 1924 г., Рязанская обл., Милославский р-н, с. Чернава, на фронте с сентября 1942 г.

ЗЕНИН Петр Лукич, род. в 1901 г., Рязанская обл., Милославский р-н, с. Липяги, на фронте с октября 1941 г.

ЗЕНИН Степан Андреевич, род. в 1892 г., Рязанская обл., Милославский р-н, с. Липяги, на фронте с января 1943 г.

ЗЕНКИН Александр Григорьевич, род. в 1924 г., Рязанская обл., Милославский р-н, д. Горюшкино, на фронте с августа 1942 г.

ЗЕНКИН Александр Поликарпович, род. в 1924 г., на фронте с декабря 1943 г., минометная бригада. Демобилизован в марте 1947 г.

ЗЕНКИН Василий Андреевич, род. 14.01.1927 г., Рязанская обл., Ижевский (Спасский) р-н, д. Аграфеновка, стрелок. Награжден медалью «За победу над Германией в Великой Отечественной войне 1941-1945 гг.». Демобилизован в декабре 1951 г. Работал на шахте № 3.

ЗЕНКИН Владимир Иванович, род. в 1924 г., Рязанская обл., Милославский р-н, с. Кочуры, на фронте с сентября 1942 г.

ЗЕНКИН Владимир Николаевич, род. в 1923 г., Рязанская обл., Милославский р-н, с. Кочуры, на фронте с декабря 1941 г.

ЗЕНКИН Иван Иванович, род. в 1923 г., Рязанская обл., Милославский р-н, с. Воскресенское-1, на фронте с ноября 1941 г.

ЗЕНКИН Иван Поликарпович, род. в 1927 г., Рязанская обл., п. Милославское, на фронте с ноября 1944 г.

ЗЕНКИН Михаил Андреевич. В Красную Армию призван в сентябре 1939 г., на фронте с июня 1941 г., стрелок. Демобилизован в январе 1946 г.

ЗЕНКИН Николай Иванович, род. в 1927 г., Рязанская обл., Милославский р-н, с. Воскресенское-1, на фронте с ноября 1944 г.

ЗЕНКОВ Василий Алекс., род. в 1924 г., Рязанская обл., Милославский р-н, д. Мышенка, на фронте с августа 1942 г.

ЗЕНКОВ Владимир Михайлович род. 21.08.1923 г., Рязанская обл., Милославский р-н, с. Мышенка, на фронте с ноября 1941 г., автоматчик, разведчик, четырежды ранен. Воевал на Брянском, Прибалтий-



ском фронтах. Участвовал в битве на Курской дуге, освобождении Белоруссии. Награжден орденами Красной Звезды, Отечественной войны I степени, медалью «За отвагу». Демобилизован в июне 1944 г. После войны работал военруком в Архангельской школе.

ЗЕНКОВ Владимир Петрович, на фронте с сентября 1941 г. по март 1943 г., стрелковый полк.

ЗИЗЮКИНА Вера Евсеевна, род. в 1916 г., Рязанская обл., Милославский р-н, с. Озерки, на фронте с января 1943 г.

ЗИМАКОВ Николай Петрович, род. в 1925 г., Рязанская обл., Милославский р-н, д. Борщевка, на фронте с января 1943 г.

ЗИМИН Иван Григорьевич, род. в 1925 г., Рязанская обл., Милославский р-н, д. Борщевка, на фронте с января 1943 г.

ЗИМИН Иван Егорович, род. в 1927 г., Рязанская обл., Милославский р-н, с. Павловское, на фронте с декабря 1944 г.

ЗИНОВЬЕВ Григорий Иванович, род. в 1926 г., Рязанская обл., Милославский р-н, с. Чернава, на фронте с ноября 1943 г.

ЗИНОВЬЕВ Николай Иванович, род. в 1924 г., Рязанская обл., Милославский р-н, с. Чернава, на фронте с сентября 1942 г.

ЗИНОВЬЕВ Федор Иванович, род. в 1926 г., Рязанская обл., Милославский р-н, с. Чернава, на фронте с ноября 1943 г.

ЗИНУШИН Павел Иванович, на фронте с июля 1941 г.

ЗИНЬДЕРМАН Антон Х., род. в 1922 г., Запорожская обл., на фронте с декабря 1941 г.

ЗОБНИНА Любовь Александровна, род. в 1922 г.

ЗОРИН Иван Иванович, на фронте с декабря 1942 г. по июль 1943 г., стрелок.

ЗОРИН Николай Иванович, на фронте с марта по июнь 1944 г., стрелок.

ЗОТИКОВ Алексей Матвеевич, род. в 1897 (1898) г., Рязанская обл., Милославский р-н, д. Марьино (д. Елизаветино), на фронте с октября 1941 г., ст. сержант. Награжден медалью «За боевые заслуги».

ЗОТИКОВ Алексей Дмитриевич, род. в 1926 г., Рязанская обл., Милославский р-н, д. Елизаветовка, на фронте с ноября 1943 г.

ЗОТИКОВ Василий Иванович, род. в 1900 г., Рязанская обл., Милославский р-н, д. Марьино, на фронте с мая 1942 г.

ЗОТИКОВ Михаил Павлович, род. в 1926 г., Рязанская обл., Милославский р-н, д. Марьино.

ЗОТИКОВ Федор Иванович, род. в 1902 г., Рязанская обл., Милославский р-н, д. Марьино, на фронте с октября 1941 г.

ЗОТИКОВА Мария Игнатьевна, род. в 1923 г., Рязанская обл., Милославский р-н, д. Елизаветовка, на фронте с января 1943 г.

ЗОТИКОВА Мария Павловна, род. в 1922 г., Рязанская обл., Сасовский р-н, д. Елизоветовка, на фронте с января 1943 г.

ЗОТКИН Федор Иванович, род. в 1923 г., Рязанская обл., Милославский р-н, Кочугуро-Выселки, на фронте с ноября 1941 г.

ЗОТОВ Александр Ильич, род. в 1925 г., на фронте с января 1943 г.

ЗОТОВ Алексей Степанович, род. в 1924 г., Рязанская обл., Милославский р-н, д. Горохово, на фронте с августа 1942 г.

ЗОТОВ Иван Иванович, на фронте с ноября 1941 г., гв. минометный артиллерийский полк. Демобилизован в июне 1946 г.

Герой Советского Союза
ЗОТОВ Иван Семенович, род. 12.01.1919 г., Рязанская обл., Милославский р-н, д. Кочугуро-Выселки, танкист, ранен. Звание Героя Советского Союза присвоено 27 февраля 1945 г.

ЗОТОВ Николай Иванович, род. в 1920 г., Рязанская обл., Милославский р-н, с. Липяги. В Красную Армию призван в январе 1940 г.

ЗОТОВ Петр Иванович, на фронте с сентября 1943 г. по июль 1944 г., стрелок.

ЗОТОВ Федор Степанович, род. в 1909 г., Рязанская обл., Милославский р-н, д. Круглое, на фронте с октября 1941 г.

ЗУБКОВ Анатолий Михайлович, род. в 1924 г., Рязанская обл., Милославский р-н, д. Бахаровка, на фронте с августа 1942 г.

ЗУБКОВ Василий Максимович, род. в 1897 г., Рязанская обл., Милославский р-н, с. Жерновки, на фронте с сентября 1943 г.

ЗУБКОВ Василий Петрович, род. в 1926 г., Рязанская обл., Милославский р-н, д. Троицкое, на фронте с апреля 1944 г.

ЗУБКОВ Григорий Дмитриевич, род. в 1913 г., Рязанская обл., Милославский р-н, с. Жерновки, на фронте с октября 1942 г.

ЗУБКОВ Дмитрий Дмитриевич, род. в 1914 г., Рязанская обл., Милославский р-н, с. Чернава, на фронте с января 1943 г.

ЗУБКОВ Иван Андреевич, род. в 1911 г., Рязанская обл., Милославский р-н, д.Троицкое, на фронте с января 1945 г., истребительный противотанковый артиллерийский полк. Демобилизован в ноябре 1945 г.

ЗУБКОВ Иван Андреевич, род. в 1919 г., Московская обл., на фронте с декабря 1941 г.

ЗУБКОВ Иван Михайлович



род. 17.12.1926 г., Рязанская обл., Милославский р-н, с. Бахаровка, на фронте с октября 1943 г., рядовой, стрелок. Участник войны с Японией. Награжден орденом Отечественной войны II степени, медалью «За победу над Японией». Демобилизован в апреле 1950 г. После войны работал водителем в министерстве государственной безопасности. Умер 12.08.1993 г. Похоронен в п. Милославское.

ЗУБКОВ С. З., на фронте с апреля 1941 г.

ЗУБОВ Василий Алексеевич, на фронте с марта 1943 г., стрелок. Демобилизован в ноябре 1946 г.

ЗУБОВ Сергей Степанович, на фронте с апреля 1943 г. по май 1945 г., отдельный пулеметный артиллерийский батальон.

ЗУБРИЛИН Павел Арсентьевич, род. в 1922 г., Рязанская обл., Милославский р-н, с. Чернава, на фронте с октября 1941 г. Награжден орденом Отечественной войны I степени.

ЗУБЦОВ Сергей Павлович, на фронте с июня 1941 г.

ЗУЕВ Тихон Иванович, род. в 1919 г., Курская обл., на фронте с апреля 1942 г.

И

ИБРАГИМОВ Шакур, род. в 1906 г., Татарская АССР, на фронте с декабря 1941 г.

ИВАКИН Алексей Дмитриевич, род. в 1924 г., Рязанская обл., Милославский р-н, на фронте с 1942 г., ефрейтор, разведчик, стрелок. Награжден орденами Славы III и II степени.

ИВАКИН Егор Петрович, род. в 1927 г., Рязанская обл., Милославский р-н, д. Ольхи, на фронте с октября 1944 г.

ИВАКИН Иван Кондратьевич, род. в 1927 г., Рязанская обл., Милославский р-н д. Горохово, на фронте с декабря 1944 г.

ИВАКИН Петр Федорович, род. в 1924 г., Рязанская обл., Милославский р-н, д. Ольхи, на фронте с августа 1942 г.

ИВАНКОВ Василий Егорович, род. в 1925 г., Рязанская обл., Милославский р-н, д. Казначеевка, на фронте с января 1943 г.

ИВАННИКОВ Андрей Филиппович, род. в 1906 г., Орловская обл., на фронте с декабря 1941 г.

ИВАНОВ Алексей Владимирович, род. в 1926 г., на фронте с ноября 1943 г.

ИВАНОВ Андрей Борисович, род. в 1895 г., Рязанская обл., Милославский р-н, с. Павловское, на фронте с июня 1942 г.

ИВАНОВ Василий Григорьевич, род. в 1923 г., Рязанская обл., Милославский р-н с. Павловское, на фронте с мая 1942 г.

ИВАНОВ Василий Спиридонович, род. в 1923 г., Рязанская обл., Милославский р-н, д. Ольшанка, на фронте с ноября 1941 г.

ИВАНОВ Виктор Степанович, род. в 1927 г., Рязанская обл., Милославский р-н, д. Спасское, на фронте с декабря 1944 г.

ИВАНОВ Григорий Ильич, на фронте с октября 1941 г., пулеметный артиллерийский полк. Демобилизован в августе 1945 г.

ИВАНОВ Дмитрий Дмитриевич, род. в 1923 г., Рязанская обл., Милославский р-н, д. Ольшанка, на фронте с ноября 1941 г.

ИВАНОВ Евдоким Алекс., род. в 1907 г., Рязанская обл., Милославский р-н, д. Михайловка, на фронте с октября 1941 г.

ИВАНОВ Иван Андреевич, род. в 1925 г., Рязанская обл., Милославский р-н, д. Михайловка, на фронте с января 1943 г.

ИВАНОВ Иван Спиридонович, род. в 1925 г., Рязанская обл., Милославский р-н, д. Ольшанка, на фронте с июня 1943 г.

ИВАНОВ Николай Андреевич, род. в 1923 г., Рязанская обл., Милославский р-н, с. Павловское, на фронте с октября 1941 г.

ИВАНОВ Павел Васильевич, род. в 1910 г., Рязанская обл., Милославский р-н, с. Павловское, на фронте с августа 1945 г.

ИВАНОВ Петр Петрович, на фронте с февраля 1943 г. по июль 1944 г., стрелок.

ИВАНОВ Тимофей Николаевич, род. в 1923 г., Рязанская обл., Милославский р-н, с. Павловское, на фронте с октября 1941 г.

ИВАНОВСКАЯ Наталья Васильевна, род. в 1914 г., Рязанская обл., Милославский р-н, с. Липяги, на фронте с августа 1943 г.

ИВАНОВСКИЙ Андрей Малафеевич, род. в 1896 г., Рязанская обл., Милославский р-н, с. Липяги, на фронте с сентября 1941 г.

ИВАНОВСКИЙ Василий Матвеевич, род. в 1926 г., Рязанская обл., Милославский р-н, с. Липяги, на фронте с ноября 1943 г.

ИВАНОВСКИЙ Василий Федорович, род. в 1891 г., Рязанская обл., Милославский р-н, с. Липяги, на фронте с ноября 1943 г.

ИВАНОВСКИЙ И.М., на фронте с апреля 1941 г.

ИВАНОВСКИЙ Иван Семенович, род. в 1914 г., Рязанская обл., Милославский р-н, с. Липяги, на фронте с октября 1942 г.

ИВАНОВСКИЙ Михаил Матвеевич, род. в 1924 г., Рязанская обл., Милославский р-н, с. Липяги, на фронте с августа 1942 г.

ИВАНУШКИН Алексей Федорович, род. в 1923 г., Рязанская обл., Милославский р-н, с. Лошаки, на фронте с октября 1941 г.

ИВАНУШКИН Василий Егорович, род. в 1924 г., Рязанская обл., Милославский р-н, д. Княжи, на фронте с августа 1942 г.

ИВАНУШКИН Иван Петрович, род. в 1905 г., Рязанская обл., Милославский р-н, д. Кикино, на фронте с августа 1941 г.

Герой Советского Союза
ИВАНУШКИН Павел Федорович род. 8.06.1920 г., Рязанская обл., Милославский р-н, д. Лошаки, на фронте с 1942 г., командир стрелкового отделения. Звание Героя Советского Союза присвоено 26 октября 1943 года.



ИВАНУШКИН Петр Дмитриевич, род. в 1910 г., Рязанская обл., Милославский р-н, с. Княжи, на фронте с июня 1942 г.

ИВАНУШКИНА Ольга Васильевна, род. в 1921 г., Рязанская обл., Милославский р-н, с. Княжи, на фронте с июля 1942 г.

ИВАХНЕНКО Виктор Дмитриевич, род. в 1925 г., Орджоникидзевский край, призван Чернавским РВК, на фронте с мая 1943 г., 212-й горно-стрелковый полк, мл. сержант. Награжден орденом Славы III степени.

ИВКИН Алексей Дмитриевич, род. в 1924 г., Рязанская обл., Милославский р-н, д. Марьино, на фронте с сентября 1942 г.

ИВКИН Алексей Дмитриевич, род. в 1924 г., Рязанская обл., Милославский р-н, с. Кикино, на фронте с сентября 1942 г.

ИВКИН Василий Андреевич, род. в 1925 г., Рязанская обл., Милославский р-н, д. Елизаветовка, на фронте с августа 1943 г.

ИВКИН Михаил Андреевич, род. в 1920 г., Рязанская обл., Милославский р-н, д. Марьино, на фронте с сентября 1941 г.

ИВКИН Михаил Дмитриевич, род. 25.06.1925 г., на фронте с декабря 1942 г. по сентябрь 1945 г., стрелок. Награжден орденом Отечественной войны II степени. Демобилизован в 1948 г.

ИВКИН Михаил Николаевич, род. в 1913 г., Рязанская обл., Милославский р-н, с. Липяги, на фронте с сентября 1941 г.

ИВЛЕВ Михаил Петрович, род. в 1926 г., Рязанская обл., Милославский р-н, с. Мышенка, на фронте с ноября 1943 г.

ИВЛИЕВ Станислав Ильич, род. в 1926 г., Рязанская обл., Милославский р-н, с. Боршевое, на фронте с ноября 1943 г., мл. сержант. Награжден орденом Красной Звезды.

Из наградного листа: «В боях по прорыву обороны немцев на западном берегу р. Одер за овладение гор. Берлин тов. Ивлиев проявил исключительно хорошую подготовку и умение в вождении бронетранспортера. Выполняя задачи по разведке, тов. Ивлиев в сложных условиях боя, под сильным артиллерийским и минометным огнем, выдвигался вперед боевых порядков самоходных установок, проявлял при этом исключительную выдержку и мужество. В результате умелого и дерзкого маневра в районе Моабит разведка получила ценные сведения о группировке противника… При этом огнем из пулемета был уничтожен миномет противника с расчетом. В тяжелых условиях боев за Рейхстаг, когда из-за сильного артогня противника нельзя было подбросить боеприпасы, экипаж бронетранспортера доставлял боеприпасы непосредственно в боевые порядки к Рейхстагу».

ИГНАТОВ Алексей Федорович, род. в 1923 г., Рязанская обл., Милославский р-н, д. Рано-Верхи, на фронте с декабря 1941 г.

ИГНАТОВ Василий Федорович, род. в 1923 г., Тульская обл., на фронте с августа 1942 г.

ИГНАТОВ Григорий Алекс., род. в 1924 г., Рязанская обл., Милославский р-н, с. Большое Подовечье, на фронте с августа 1942 г.

ИГНАТОВ Николай Федорович, род. в 1926 г., Рязанская обл., Милославский р-н, д. Канино, на фронте с ноября 1943 г.

ИГНАТОВ Сергей Иванович, род. в 1925 г., Рязанская обл., Милославский р-н, д. Ляпуновка, на фронте с января 1943 г.

ИГНАШКИН Дмитрий Иванович, род. в 1911 г., Рязанская обл., Милославский р-н, с. Кикино, на фронте с декабря 1944 г.

ИКОННИКОВ Василий Васильевич, род. в 1925 г., Воронежская обл., на фронте с июля 1943 г.

ИЛЬИН Григорий Васильевич, род. в 1923 г., Рязанская обл., Милославский р-н, д. Мышенка, на фронте с ноября 1941 г.

ИЛЬИН Иван Яковлевич, род. в 1925 г., Рязанская обл., Милославский р-н, д. Буково, на фронте с января 1943 г.

ИЛЬИН Федор Максимович, род. в 1898 г., Рязанская обл., Милославский р-н, д. Данилово, на фронте с сентября 1941 г.

ИЛЬИНА Зоя Михайловна, род. в 1925 г., Рязанская обл., Милославский р-н, с. Чернава, на фронте с февраля 1944 г.

ИЛЬИЧЕВ Иван Филиппович, род. в 1900 г ., Рязанская обл., Милославский р-н, с. Сергеевское, на фронте с января 1943 г.

ИЛЮХИН Дмитрий Никитович, род. в 1910 г., Рязанская обл., Милославский р-н, д. Кикино, на фронте с октября 1941 г., рядовой. Награжден медалями «За отвагу», «За боевые заслуги».

ИЛЮХИН Дмитрий Никитович, род. в 1924 г., Рязанская обл., Милославский р-н, с. Воейково, на фронте с июля 1943 г., гв. ст. сержант, ранен. Участвовал в битве на Курской дуге. Награжден орденом Отечественной войны II степени, медалью «За отвагу». Демобилизован в январе 1945 г. После войны работал в совхозе «Заболотовский». Похоронен в с. Кочуры.



ИЛЮХИН Егор Иванович, род. в 1924 г., Рязанская обл., Милославский р-н, с. Воскресенское-1, на фронте с ноября 1941 г. по май 1945 г., артиллерийский учебный полк, гаубичный артиллерийский полк.

ИЛЮХИН Иван Михайлович, род. в 1924 г., Рязанская обл., Милославский р-н, с. Воейково, на фронте с августа 1942 г.

ИЛЮХИН Михаил Васильевич, род. в 1927 г., Рязанская обл., Милославский р-н, с. Воскресенское-1, на фронте с ноября 1944 г.

ИЛЮХИН Михаил Иванович, род. в 1926 г., на фронте с августа 1943 г., стрелковый полк. Демобилизован в сентябре 1945 г.

ИЛЮХИН Николай Николаевич, род. в 1926 г., Рязанская обл., Милославский р-н, с. Воейково, на фронте с ноября 1943 г.

ИЛЮХИН Петр Михайлович, род. в 1926 г., Рязанская обл., Милославский р-н, с. Воейково, на фронте с ноября 1943 г.

ИЛЮХИН Сергей Иванович, род. в 1925 г., Рязанская обл., Милославский р-н, с. Воейково, на фронте с января 1943 г.

ИЛЮШИН Петр Иванович, род. в 1904 г., Рязанская обл., Милославский р-н, д. Чернавские Выселки, на фронте с сентября1941 г.

ИЛЮШКИН Гаврил Данилович, род. в 1908 г., Пензенская обл., на фронте с декабря 1941 г.

ИМАШИН Василий Иванович, род. в 1918 г., Саратовская обл., на фронте с декабря 1941 г.

ИОНОВ Алексей Семенович, род. в 1925 г., Рязанская обл., Милославский р-н, с. Кочуры, на фронте с июля 1943 г., рядовой, связист. Награжден медалью «За отвагу».

ИОНОВ Михаил Николаевич, род. в 1926 г., Рязанская обл., Милославский р-н, с. Кочуры, на фронте с ноября 1943 г.

ИОНОВ Николай Ильич, род. в 1927 г., Рязанская обл., Милославский р-н, хутор Дымовский, на фронте с ноября 1944 г.

ИОНОВ Федор Ильич, род. в 1913 г., Рязанская обл., Скопинский р-н, хутор Дымовский, на фронте с сентября 1941 г., связист, ранен. Воевал на Юго-Западном, Волховском, Ленинградском, Прибалтийском фронтах. Награжден орденом Красной Звезды, медалями «За отвагу», «За победу над Германией в Великой Отечественной войне 1941-1945 гг.». Демобилизован в 1945 г. После войны работал председателем колхоза «Правда». Умер 8.06.2003 г.

ИПАТОВ Василий Никитович, род. в 1911 г., Рязанская обл., Милославский р-н, с. Чернава, на фронте с августа 1945 г.

ИСАЕВ Андрей Васильевич, род. в 1917 г., Рязанская обл., Милославский р-н, с. Богородское, на фронте с ноября 1941 г. по ноябрь 1942 г., стрелковая бригада. Награжден медалью «За победу над Германией в Великой Отечественной войне 1941-1945 гг.».

ИСАЕВ Василий Дмитриевич, род. в 1914 г., Рязанская обл., Милославский р-н, д. Прямоглядово, на фронте с апреля 1942 г.

ИСАЕВ Василий Никитович, род. в 1913 г., Рязанская обл., Милославский р-н, с. Липяги, на фронте с июня 1941 г.

ИСАЕВ Василий Петрович, род. в 1927 г., Рязанская обл., Милославский р-н, д. Кунаково, на фронте с декабря 1944 г.

ИСАЕВ Гавриил Дмитриевич, род. в 1924 г., Рязанская обл., Милославский р-н, д. Прямоглядово (с. Чернава), на фронте с апреля 1942 г., истребительный противотанковый артиллерийский полк.

ИСАЕВ Дмитрий Матвеевич, род. в 1911 г., Рязанская обл., Милославский р-н, с. Павловское, на фронте с октября 1942 г.

ИСАЕВ Иван Никитович, род. в 1906 г., Рязанская обл., Милославский р-н, д. Екатериновка, на фронте с декабря 1943 г.

ИСАЕВ Иван Федорович, род. в 1927 г., Рязанская обл., Милославский р-н, д. Кунаково, на фронте с декабря 1944 г.

ИСАЕВ Михаил Петрович, род. в 1923 г., Рязанская обл., Милославский р-н, с. Боршевое, санинструктор 1-й стрелковой роты, старшина медслужбы, на фронте с сентября 1942 г. по 1944 г. Воевал на 4-м Украинском фронте. Награжден орденом Отечественной войны I степени, медалями «За боевые заслуги», «За отвагу». Похоронен в г. Ступино, Московская обл.



Из наградного листа: «Наградить Исаева Михаила Петровича за то, что он в боях за «Турецкий вал», постоянно находясь непосредственно в боевых порядках батальона, невзирая на беспрерывный арт.-минометный огонь противника, своевременно оказывал первую медицинскую помощь офицерам и красноармейцам и вынес с поля боя 16 раненых военнослужащих с их оружием».

ИСАЕВ Михаил Федорович, род. в 1905 г., Рязанская обл., Милославский р-н, с. Потапово, на фронте с октября 1941 г.

ИСАЕВ Михаил Федорович, род. в 1923 г., Рязанская обл., Милославский р-н, с. Потапово, на фронте с марта 1942 г.

ИСАЕВ Николай Васильевич, род. в 1925 г., Рязанская обл., Милославский р-н, д. Михайловка, на фронте с января 1943 г.

ИСАЕВ Николай Иванович, род. в 1911 г., Рязанская обл., Милославский р-н, д. Кикино, на фронте с марта 1942 г.

ИСАЕВ Николай Иванович, род. в 1923 г., Рязанская обл., Милославский р-н, с. Павловское, на фронте с октября 1941 г.

ИСАЕВ Павел Гаврилович, род. в 1916 г., Рязанская обл., Милославский р-н, д. Михайловка, на фронте с февраля 1943 г.

ИСАЕВ Степан Федорович, на фронте с октября 1941 г. по декабрь 1942 г., стрелковый полк.

ИСАЕВ Федор Иванович, род. в 1895 г., Рязанская обл., Милославский р-н, с. Боршевое, на фронте с марта 1942 г., рядовой, 56-я стрелковая дивизия, тяжело ранен. Награжден медалью «За отвагу».

ИСАЕВ Федор Егорович, род. в 1895 г., Рязанская обл., Милославский р-н, д. Екатериновка, на фронте с апреля 1943 г.

ИСАЕВ Филипп Никифорович, род 15.07.1903 г., Рязанская обл., Милославский р-н, д. Шишкино, на фронте с сентября 1941 г. по март 1944 г., сержант, разведчик. Награжден орденом Отечественной войны II степени, двумя медалями «За отвагу», медалями «За оборону Ленинграда», «За победу над Германией в Великой Отечественной войне 1941-1945 гг.», знаком «Отличный разведчик». Умер 7.04.1986 г. Похоронен в п. Милославское:



Из воспоминаний дочери: «Филипп Никифорович был разведчиком, бесстрашным и смелым солдатом, за что был награжден многими орденами и медалями.

А еще он был добрым и веселым человеком, за что его все любили и на войне и после нее. Никакие житейские послевоенные тяготы не смогли сломать веселого нрава этого человека. На войне многие его звали «Батя», потому что он неизменно носил усы (даже командир не велел ему сбривать их) и еще потому, что ему было 38 лет. Он любил вспоминать веселые военные истории. Например, как однажды, когда солдаты ели свой военный паек, выбежал заяц и его никто не тронул, потому что «Батя» приказал «Не стрелять!». После войны Филипп Никифорович вернулся домой очень измученным и худым и был весь в чирьях. Пошел работать сначала в колхоз, а когда колхоз ликвидировали, то на шахту. Говоря о его веселом нраве, младшие дети вспоминали, как пришел с войны старший сын Филиппа Никифоровича в военной форме, все обрадовались, а папа ему сказал: «Это не мой сын!». Брат понял, взял в руки чемодан, вышел и снова вернулся и начал отдавать честь отцу. Папа сказал: «Вольно!» и тут смех! А в 1985 г. сгорел дом у Исаева Ф.Н. После пожара (а сгорели осенью) он простудился, заболел и умер.

ИСАЕВА Евдокия Алексеевна, род. в 1922 г., Рязанская обл., Милославский р-н, д. Михайловка, на фронте с августа 1943 г.

ИСАЕВА Мария Петровна, род. в 1923 г., Рязанская обл., Милославский р-н, д. Прямоглядово, на фронте с июля 1943 г.

ИСАЙКИН Василий Сергеевич, род. в 1922 г., Рязанская обл., Милославский р-н, с. Богородицкое, на фронте с 1941 г., старшина. Награжден орденом Славы III степени, медалью «За отвагу».

ИСАЙКИН Егор Алексеевич, род. в 1924 г., Рязанская обл., Милославский р-н, с. Кикино, на фронте с сентября 1942 г.

ИСАЙКИН Михаил Сергеевич, род. в 1911 г., Рязанская обл., Милославский р-н, д. Михайловка, на фронте с августа 1941 г.

ИСАЙКИН Николай Алексеевич, род. в 1926 г., Рязанская обл., Милославский р-н, д.Михайловка, на фронте с ноября 1943 г.

ИСАЙКИН Николай Сергеевич, род. в 1925 г., Рязанская обл., Милославский р-н, с. Богородицкое, на фронте с января 1943 г., отдельная телеграфно-строительная рота. Награжден медалью «За победу над Германией в Великой Отечественной войне 1941-1945 гг.». Демобилизован в июле 1948 г.

ИСАЙКИН Сергей Алексеевич, на фронте с июля 1941 г.

ИСТОМИН Михаил Иванович, род. в 1911 г., Красноярский край, на фронте с декабря 1941 г.

ИЩУКОВ Александр Павлович, род. в 1927 г., Рязанская обл., Милославский р-н, с. Змеевка, на фронте с декабря 1944 г.

ИЩУКОВ Павел Давыдович, род. в 1895 г., Рязанская обл., Милославский р-н, с. Змеевка, на фронте с мая 1942 г.

ИЩУКОВ Петр Павлович, род. в 1924 г., Рязанская обл., Милославский р-н, с. Змеевка (д. Ниловка), на фронте с августа 1942 г., мл. сержант. Награжден медалью «За боевые заслуги».

К

КАБАНОВ Владимир Степанович, род. в 1924 г., Рязанская обл., Милославский р-н, д. Мышенка, на фронте с августа 1942 г.

КАЗАК Александр Данилович, в Красную Армию призван в 1939 г. На фронте с июня 1941 г. по сентябрь 1942 г., стрелок.

КАЗАКОВ Василий Петрович, род. в 1927 г., Рязанская обл., Милославский р-н, д. Екатериновка, на фронте с февраля 1945 г.

КАЗАКОВ Иван Алекс., род. в 1923 г., Рязанская обл., Милославский р-н, д. Ивановщина, на фронте с декабря 1941 г.

КАЗАКОВ Иван Иванович, род. в 1915 г., Рязанская обл., Милославский р-н, д. Гаи, на фронте с октября 1942 г.

КАЗАКОВ Илларион Григорьевич, род. в 1898 г., Рязанская обл., Милославский р-н, с. Боршевое, на фронте с сентября 1943 г.

КАЗАКОВ Илья Иванович, род. в 1923 г., Рязанская обл., Милославский р-н, д. Ивановщина, на фронте с ноября 1941 г.

КАЗАКОВ Николай Алекс., род. в 1925 г., Рязанская обл., Милославский р-н, д. Кочугуро-Выселки, на фронте с января 1943 г.

КАЗАКОВ Николай Иванович, род. в 1918 г., на фронте с января 1945 г., пулеметно-артиллерийский батальон. Демобилизован в июне 1946 г.

КАЗАКОВ Степан Маркович, род. в 1894 г., Рязанская обл., Милославский р-н, с. Богородицкое, на фронте с ноября 1942 г.

КАЗАНЦЕВ Василий Николаевич, род. в 1924 г., Рязанская обл., Милославский р-н, д. Екатериновка, на фронте с августа 1942 г.

КАЗАНЦЕВ Николай Тимофеевич, род. в 1887 г., Рязанская обл., Милославский р-н, д. Екатериновка, на фронте с января 1943 г.

КАЗАНЦЕВ Федор Сергеевич, род. в 1904 г., Рязанская обл., Милославский р-н, д. Екатериновка, на фронте с марта 1943 г.

КАЗЕНОВ Герасим Андреевич, род. в 1893 г., Рязанская обл., Милославский р-н, с. Змеевка, на фронте с ноября 1942 г.

КАЗОКИН Дмитрий Петрович, род. в 1923 г., Рязанская обл., Милославский р-н, д. Курбатово, на фронте с ноября 1941 г.

КАЗОКИН Николай Григорьевич, род. в 1923 г., Рязанская обл., Милославский р-н, д. Сухорожня, на фронте с января 1942 г.

КАЛИКОВ Александр Николаевич, род. в 1927 г., Рязанская обл., Милославский р-н, д. Спасские Выселки, на фронте с декабря 1944 г.

КАЛИНИН Николай Дмитриевич, род. в 1920 г., Рязанская обл., Милославский р-н, с. Топилы, на фронте с октября 1941 г. по июнь 1943 г., мотострелковая бригада. Награжден орденом Отечественной войны II степени.

КАЛИНИН П. Гр. В Красную Армию призван в мае 1941 г. На фронте с июня 1941 г.

КАЛИНИН Петр Ильич, род. в 1906 г., Рязанская обл., Милославский р-н, с. Ухтомка, на фронте с сентября 1941 г.

КАЛИНИН Сергей Федорович, на фронте с июня 1941 г.

КАЛИНКИН Александр Александрович, на фронте с июня 1942 г., отдельный пулеметный батальон. Демобилизован в июне 1946 г.

КАЛИНКИНА (АКИНИНА) Пелагея Акимовна, на фронте с апреля 1942 г., зенитный артиллерийский дивизион. Демобилизована в августе 1945 г.

КАЛИНОВ Иван Ф., род. в 1923 г., Рязанская обл., Милославский р-н, с. Спасские Выселки, на фронте с ноября 1941 г.

КАЛМЫКОВ Илья Иванович, род. в 1923 г., Рязанская обл., Ми-

лославский р-н, с. Потапово, на фронте с октября 1941 г., стрелок, 194-й стрелковый полк. Во время обороны г. Орла тяжело ранен в правый глаз. Награжден орденами Отечественной войны I степени, Красной Звезды.

КАЛМЫКОВ Федор Федорович, род. в 1916 г., Рязанская обл., Милославский р-н, с. Потапово, на фронте с июня 1941 г.

КАЛТЫГИН Иван Фадеевич, род. в 1895 г., на фронте с июля 1942 г.

КАЛУГИН Василий Иванович, род. в 1905 г., Рязанская обл., Милославский р-н, д. Екатериновка, на фронте с марта 1943 г.

КАЛУГИН Василий Михайлович, род. в 1925 г., Рязанская обл., Милославский р-н, с. Чернава, на фронте с января 1943 г.

КАЛУГИН Дмитрий Яковлевич, род. в 1909 г., на фронте с июля 1941 г.

КАЛУГИН Иван Яковлевич, род. в 1925 г., Рязанская обл., Милославский р-н, с. Чернава, на фронте с января 1943 г.

КАЛУГИН Матвей Филиппович, род. в 1908 г., Рязанская обл., Милославский р-н, с. Чернава, на фронте с мая 1943 г.

КАЛУГИН Митрофан Степанович, род. в 1898 г., Рязанская обл., Милославский р-н, с. Чернава, на фронте с мая 1942 г.

КАЛУГИН Сергей Емельянович, род. в 1890 г., на фронте с января 1945 г.

КАЛУГИН Сергей Никифорович, род. в 1925 г., Рязанская обл., Милославский р-н, с. Ново-Александрово, на фронте с января 1943 г.

КАЛУЦКОВ Александр Сергеевич, род. в 1920 г., Рязанская обл., Милославский р-н, д. Елизаветино, на фронте с июня 1941 г.

КАЛЯКИН Василий Семенович, род. в 1927 г., Рязанская обл., Милославский р-н, с. Богохранимое, на фронте с декабря 1944 г.

КАНАЕВ Александр Дмитриевич,



род. 7.09.1913 г., Рязанская обл., Милославский р-н, д. Измайлово, на фронте с января 1943 года, старшина, стрелковая дивизия, ранен. Демобилизован в декабре 1945 г. После войны работал конюхом в колхозе, шахтером в п. Арцыбашево. Умер 11.12.1998 г. Похоронен в п. Милославское.

КАНАЕВ Анатолий Сергеевич, род. в 1924 г., Рязанская обл., Милославский р-н, д. Прямоглядово, на фронте с августа 1942 г.

КАНАЕВ Николай Васильевич, на фронте с июля 1941 г.

КАНДИН Антон Федорович, род. в 1903 г., Рязанская обл., Милославский р-н, д. Чернавские Выселки, на фронте с августа 1941 г.

КАНДИН Антон Федорович, род. в 1908 г., Рязанская обл., Милославский р-н, с. Княжи, на фронте с октября 1942 г.

КАНДИН Иван Иванович, род. в 1925 г., Рязанская обл., Милославский р-н, с. Чернава, на фронте с августа 1943 г.

КАНДЛИН Давид Давидович, род. в 1919 г., Рязанская обл., Милославский р-н, совхоз «Большевик», на фронте с июня 1941 г.

КАНДЛИН Карл Давидович, на фронте с марта 1942 г.

КАНИЩЕВ Андрей Васильевич, род. в 1901 г., на фронте с ноября 1942 г.

КАНИЩЕВ Петр Семенович, род. в 1926 г., Рязанская обл., Милославский р-н, с. Потапово, на фронте с ноября 1943 г.

КАПЛИН Василий Фролович, род. в 1918 г, Рязанская обл., Милославский р-н, д. Екатериновка, на фронте с мая 1943 г.

КАПЛИН Иван Иванович, род. в 1923 г., Рязанская обл., Милославский р-н, с. Чернава, на фронте с октября 1941 г.

КАПЛИН Иван Семенович, род. в 1897 г., Рязанская обл., Милославский р-н, с. Чернава, на фронте с января 1942 г.

КАПЛИН Иван Семенович, род. в 1901 г., Рязанская обл., Милославский р-н, с. Чернава, на фронте с октября 1941 г.

КАПЛИН Клим Семенович, род. в 1888 г., Рязанская обл., Милославский р-н, с. Чернава, на фронте с ноября 1943 г.

КАПРАЛОВ Тимофей Павлович, род. в 1894 г., Рязанская обл., Милославский р-н, с. Змеевка, на фронте с июня 1944 г.

КАПУСТНИКОВ Василий Тимофеевич, род. 10.02.1924 г., Рязанская обл., Милославский р-н, д. Гулынки, на фронте с сентября 1942 г. по май 1945 г., связист, дважды ранен. Воевал на Белорусском фронте. Участвовал в битвах за г. Орел, освобождении Литвы, Польши, Восточной Пруссии, взятии Берлина. Награжден двумя медалями «За отвагу», «За победу над Германией в Великой Отечественной войне 1941-1945 гг.».

КАРАКОЗОВ Федор Андреевич, род. в 1893 г., Рязанская обл., Милославский р-н, с. Змеевка, на фронте с октября 1942 г.

КАРАСЕВ Алексей Васильевич, род. в 1925 г., Рязанская обл., Милославский р-н, с. Кочугуро-Выселки, на фронте с января 1943 г.

КАРАСЕВ Арсентий Степанович, род. в 1921 г., Рязанская обл., Милославский р-н, с. Змеевка, на фронте с ноября 1942 г.

КАРАСЕВ Василий Васильевич, род. в 1927 г., Рязанская обл., Милославский р-н, д. Богдановка, на фронте с декабря 1944 г.

КАРАСЕВ Иван Егорович, на фронте с июня по август 1941 г., стрелок.

КАРАСЕВ Иван Семенович, род. в 1919 г., Рязанская обл., Милославский р-н, с. Змеевка, на фронте с октября 1941 г.

КАРАСЕВ Семен Трофимович, род. в 1899 г., Рязанская обл., Милославский р-н, с. Змеевка, на фронте с мая 1942 г.

КАРАУЛОВ Василий Викторович, род. в 1924 г., Рязанская обл., Милославский р-н, с. Чернава, на фронте с июля 1942 г.

КАРЕТОВ Александр Григорьевич, род. в 1926 г., Рязанская обл., Милославский р-н, с. Спасское, на фронте с ноября 1943 г.

КАРЕТОВ Иван Григорьевич, род. в 1923 г., Рязанская обл., Милославский р-н, с. Воскресенское-1, на фронте с ноября 1941 г.

КАРЕТОВ Михаил Андреевич, род. в 1927 г., Рязанская обл., Милославский р-н, д. Подкидышево, на фронте с ноября 1944 г.

КАРЕТОВ Михаил Иванович, род. в 1924 г., Рязанская обл., Милославский р-н, с. Спасское, на фронте с сентября 1942 г., артиллерийская дивизия. Демобилизован в июне 1946 г.

КАРЖАКОВ Николай Никитович, род. в 1923 г., Рязанская обл., Милославский р-н, с. Богородицкое, на фронте с октября 1941 г.

КАРИХ Илья Егорович, род. в 1897 г., Рязанская обл., Милославский р-н, с. Павловское, на фронте с октября 1941 г.

КАРИХ Михаил Ефимович, род. в 1906 г., Рязанская обл., Милославский р-н, с. Павловское, на фронте с июня 1941 г.

КАРИХ Никифор Ефимович, на фронте с апреля по май 1945 г., стрелок.

КАРИХ Павел Федорович (Фролович), род. в 1909 г., Рязанская обл., Милославский р-н, с. Павловское, на фронте с мая 1942 г.

КАРИХ Тимофей Ефимович, род. в 1903 г., Рязанская обл., Милославский р-н, с. Павловское, на фронте с августа 1941 г.

КАРМАНОВ Михаил Федорович, род. в 1924 г., Рязанская обл., Милославский р-н, с Архангельское, на фронте с сентября 1942 г. по март 1943 г., запасной стрелковый полк, ранен. Окончил Фрунзенское военное парашютное училище. Демобилизован в 1945 г. После войны работал трактористом. Умер 23.12.2000 г.

КАРМАНОВ Николай Иванович, род. в 1927 г., Рязанская обл., Милославский р-н, с. Измайлово, на фронте с ноября 1944 г.

КАРМАНОВ Николай Федорович, род. в 1919 г, Рязанская обл., Милославский р-н, с. Архангельское, на фронте с февраля по июль 1942 г., разведчик, стрелок, ранен. Воевал на Белорусском фронте. После войны работал бригадиром тракторной бригады. Умер 25.09.1995 г.

КАРМАНОВА (ЕРЗИКОВА) Валентина Петровна, род. в 1924 г., Рязанская обл., Милославский р-н, с. Архангельское, на фронте с 1941 г. Демобилизована в 1945 г. После войны работала на овцеферме. Умерла 29.11.1993 г. Родная сестра Героя Советского Союза Ф. П. Ерзикова.

КАРПЕНКО Алексей Иванович, род. в 1926 г., на фронте с сентября 1943 г., стрелковый полк. Демобилизован в ноябре 1945 г.

КАРПИШИН Александр Игнатьевич, на фронте с июня 1941 г.

КАРПИШИН Алексей Васильевич, род. в 1925 г., Рязанская обл., Милославский р-н, с. Чернава, на фронте с января 1943 г.

КАРПИШИН Андрей Осипович, род. в 1899 г., Рязанская обл., Милославский р-н, с. Чернава, на фронте с марта 1942 г.

КАРПИШИН Михаил Иосифович, род. в 1907 г., Рязанская обл., Милославский р-н, с. Чернава, на фронте с апреля 1943 г.

КАРПОВ Сергей Петрович, на фронте с июля 1942 г. по май 1944 г., минометный полк.

КАРПУХИН Василий Ак., род. в 1926 г., Рязанская обл., Милославский р-н, д. Борщевка, на фронте с ноября 1943 г.

КАРПУХИН Павел Иванович, род. в 1925 г., Рязанская обл., Милославский р-н, д. Барановка, на фронте с января 1943 г.

КАСАНОВ Сергей Иванович, род. в 1924 г., Рязанская обл., Милославский р-н, д. Масальщино, на фронте августа 1942 г., минометный полк, стрелковый полк. Демобилизован в июле 1945 г.

КАСАТИН Алексей Григорьевич, род. в 1910 г., Рязанская обл., Милославский р-н, с. Чернава, на фронте с октября 1941 г.

КАСАТИН Алексей Егорович, род. в 1927 г., Рязанская обл., Милославский р-н, д. Чернава, на фронте с февраля 1945 г.

КАСАТИН Василий Андреевич, на фронте с сентября 1942 г.

КАСАТИН Василий Федорович, род. в 1909 г., на фронте с марта 1942 г.

КАСАТИН Егор Филиппович, род. в 1909 г., Рязанская обл., Милославский р-н, с. Чернава, на фронте с декабря 1942 г.

КАСАТИН Иван Климович, на фронте с июня 1941 г. по июнь 1942 г., стрелок.

КАСАТИН Иван Федорович, род. в 1904 г., Рязанская обл., Милославский р-н, с. Чернава, на фронте с октября 1941 г.

КАСАТИН Иван Яковлевич, на фронте с июля 1942 г. по октябрь 1944 г., авиационная истребительная дивизия.

КАСАТИН Николай Васильевич, род. в 1925 г., Рязанская обл., Милославский р-н, с. Чернава, на фронте с января 1943 г.

КАСАТИН Петр Иванович, род. в 1920 г., Рязанская обл., Милославский р-н, с. Чернава, на фронте с мая 1942 г.

КАСАТИН Петр Федорович, род. в 1909 г., Рязанская обл., Милославский р-н, с. Чернава, на фронте с октября 1941 г.

КАСАТИН Сергей Федорович, род. в 1926 г., Рязанская обл., Милославский р-н, с. Чернава, на фронте с ноября 1943 г.

КАСАТИН Степан Егорович, на фронте с июня 1941 г.

КАСАТКИН Василий Федорович, род. в 1924 г., Рязанская обл., Милославский р-н, д. Данилово, на фронте с июля 1942 г.

КАСАТКИН Иван Федорович, род. в 1918 г., Рязанская обл., Милославский р-н, с. Данилово, лейтенант, танкист, командир взвода, тяжело ранен. Воевал на Западном фронте. Награжден орденом Отечественной войны II степени, медалью «За победу над Германией в Великой Отечественной войне 1941-1945 гг.». Демобилизован в 1945 г. После войны работал учителем в Даниловской школе. Умер 11.11.1986 года. Похоронен в с. Потапово.

КАСАТКИН Константин Макарович, род. в 1902 г., Рязанская обл., Милославский р-н, д. Данилово, на фронте с октября 1942 г.

КАСАТКИН Николай Андреевич, род. в 1895 г., Рязанская обл., Милославский р-н, д. Гаи, на фронте с мая 1943 г.

КАСАТКИН Петр Яковлевич, род. Рязанская обл., Милославский р-н, с. Чернава, на фронте с 1941 г. по 1943 г., сержант, артиллерист, командир орудия, тяжело ранен. В 1943 году под Смоленском закончился фронтовой путь артиллериста. Взрывом мины ему оторвало ногу, после лечения был комиссован. Награжден орденами Славы, Отечественной войны, медалью «За боевые заслуги».

КАСАТКИН Степан Федорович, на фронте с июня 1941 г.

КАСАТКИН Федор Макарович, род. в 1897 г., Рязанская обл., Милославский р-н, д. Данилово, на фронте с сентября 1941 г.

КАТАГОЩИН Всеволод Иванович, род. в 1892 г., Рязанская обл., Милославский р-н, с. Мураевня, военный врач, эскадрилья «Нормандия-Неман».

КАТИН Александр Иванович, род. в 1925 г., Рязанская обл., Милославский р-н, д. Екатериновка, на фронте с июля 1943 г.

КАТКОВ Иван Емельянович, род. в 1921 г., Рязанская обл., Милославский р-н, с. Богородицкое, на фронте с июня 1941 г.

КАТУНИНА Мария Васильевна, род. в 1921 г., Рязанская обл., Милославский р-н, с. Богородицкое, на фронте с сентября 1941 г.

КАЧАЛИН Петр Яковлевич, род. в 1905 г., Рязанская обл., Милославский р-н, с. Ново-Александрово, на фронте с сентября 1941 г. Награжден орденом Отечественной войны I степени.

КАЧАЛИН Федор Яковлевич, род. в 1908 г., Рязанская обл., Милославский р-н, с. Ново-Александрово, на фронте с июля 1943 г.

КАШЕНЦЕВ Петр Семенович, род. в 1923 г., Рязанская обл., Милославский р-н, д. Толстые, на фронте с августа 1943 г. Награжден орденом Отечественной войны II степени.

КАШИНЦЕВ Василий Максимович, на фронте с июня 1941 г.

КАШИНЦЕВ Василий Петрович, род. в 1917 г., на фронте с декабря 1944 г.

КАШТАНОВ Иван Владимирович, род. в 1924 г., Рязанская обл., Милославский р-н, д. Нарышкино, на фронте с августа 1942 г.

КВАСОВ Дмитрий Трофимович, род. в 1903 г., Рязанская обл., Милославский р-н, с. Ново-Александрово, на фронте с августа 1941 г.

КВАСОВ Семен Иванович, род. в 1898 г., Рязанская обл., Милославский р-н, с. Ново-Александрово, на фронте с января 1942 г.

КЕМЕНОВ Александр Иванович, род. в 1925 г., Рязанская обл., п. Милославское, на фронте с января 1943 г.

КЕМЕНОВ Алексей Михайлович, род. в 1927 г., Рязанская обл., Милославский р-н, с. Кочуры, на фронте с ноября 1944 г.

КЕМЕНОВ Владимир Иванович, род. в 1924 г., Рязанская обл., Милославский р-н, п. Милославское, на фронте с августа 1942 г.

КИВОТОВ Алексей Иванович, род. в 1925 г., Рязанская обл., Милославский р-н, с. Павловское. Награжден орденом Отечественной войны II степени.

КИВОТОВ Андрей Никифорович, род. в 1903 г., Рязанская обл., Милославский р-н, с. Павловское, на фронте с августа 1941 г.

КИВОТОВ Андрей Федорович, род. в 1903 г., Рязанская обл., Милославский р-н, с. Павловское, на фронте с августа 1941 г. по май 1945 г., управление военно-полевого строительства.

КИВОТОВ Василий Андреевич, род. в 1914 г., Рязанская обл., Милославский р-н, с. Павловское. В ряды Красной Армии призван в 1936 г. На фронте с июня 1941 г., капитан. Награжден орденом Красной Звезды.

КИВОТОВ Евгений Иванович, род. в 1921 г., Рязанская обл., Милославский р-н, с. Спасское. Награжден орденом Отечественной войны II степени.

КИВОТОВ Иван Васильевич, род. в 1887 г., Рязанская обл., Милославский р-н, с. Павловское, на фронте с ноября 1943 г.

КИВОТОВ Семен Тимофеевич, род. в 1925 г., Рязанская обл., Милославский р-н, с. Павловское, на фронте с января 1943 г., мл. сержант. Награжден медалью «За отвагу».

КИКОТ Иван Степанович, род. в 1922 г., Курская обл., на фронте с апреля 1943 г.

КИОТОВ Иван Ильич, род. в 1923 г., Рязанская обл., Милославский р-н, д. Курбатово, на фронте с ноября 1941 г.

КИРЕЕВ Владимир Иванович, род. в 1923 г., Рязанская обл., Милославский р-н, с. Мураевня, на фронте с ноября 1941 г.

КИРЕЕВ Владимир Тарасович, род. в 1925 г., Рязанская обл., Милославский р-н, д. Казначеевка, на фронте с января 1943 г.

КИРЕЕВ Николай Тарасович, род. в 1923 г., Саратовская обл., на фронте с ноября 1941 г.

КИРИКОВ Павел Кузьмич, род. в 1913 г., Рязанская обл., Ми-

лославский р-н, д. Петровка, на фронте с апреля 1942 г.

КИРИЛЛИН Василий Сергеевич, род. в 1925 г., Рязанская обл., Милославский р-н, с. Покрово-Гагарино, на фронте с марта 1945 г., стрелок. Демобилизован в августе 1945 г.

КИРИЛЛИН Сергей Васильевич, род. в 1904 г., на фронте с 1941 г. по 1945 г., тяжело ранен. После войны работал в колхозе «Максим Горький». Умер 22.03.1964 г.

КИРИЛЛОВ Василий Иванович, на фронте с марта 1944 г., дорожный отряд. Демобилизован в марте 1946 г.

КИРИЛЛОВА (САПКОВА) Мария Игнатьевна, на фронте с января 1942 г. по май 1945 г., военно-дорожный отряд. Награждена орденом Отечественной войны.

КИРПИЧЕВ Василий Петрович, род. в 1893 г., Рязанская обл., Милославский р-н, с. Горохово, на фронте с октября 1942 г.

КИРЧУН Василий Давыдович, род. 13.03.1921 г., Житомирская обл., Новоград-Волынский р-н, с. Романовка, на фронте с июня по август 1941 г., стрелок. В 1941 г. попал в плен. Демобилизован в 1945 г. После войны работал на шахте № 57.

КИРЬЯНОВ Иван Андреевич, род. в 1923 г., Рязанская обл., Милославский р-н, с. Чернава, на фронте с марта 1942 г.

КИРЬЯНОВ Иван Иванович, род. в 1912 г., Рязанская обл., Милославский р-н, с. Чернава, на фронте с декабря 1943 г.

КИРЬЯНОВ Иван Николаевич, род. в 1902 г., Рязанская обл., Милославский р-н, с. Чернава, на фронте с сентября 1941 г.

КИРЬЯНОВ Илья Петрович, род. в 1911 г., Рязанская обл., Милославский р-н, с. Чернава, на фронте с января 1942 г.

КИРЬЯНОВ Михаил Иванович, род. в 1895 г., Рязанская обл., Милославский р-н, с. Чернава, на фронте с июля 1942 г.

КИРЬЯНОВ Николай Дмитриевич, род. в 1927 г., Рязанская обл., Милославский р-н, с. Покрово-Гагарино, на фронте с октября 1944 г.

КИРЬЯНОВ Петр Андреевич, род. в 1923 г., Рязанская обл., Милославский р-н, с. Бугровка, на фронте с марта 1942 г.

КИРЬЯНОВ Семен Григорьевич, род. в 1888 г., Рязанская обл., Милославский р-н, с. Чернава, на фронте с ноября 1943 г.

КИРЬЯНОВ Семен Семенович, род. в 1891 г., Рязанская обл., Милославский р-н, с. Чернава, на фронте с января 1945 г.

КИРЮХИН Алексей Андреевич, род. в 1925 г., Рязанская обл., Милославский р-н, д. Ивановщина, на фронте с января 1943 г.

КИРЮХИН Алексей Николаевич, род. в 1926 г., Рязанская обл., Милославский р-н, с. Дубровка, на фронте с ноября 1943 г.

КИРЮХИН Иван Петрович, род. в 1925 г., Рязанская обл., Милославский р-н, д. Ивановщина, на фронте с января 1943 г.

КИРЮХИН Иван Сергеевич, род. в 1925 г., Рязанская обл., Милославский р-н, д. Ивановщина, на фронте с января 1943 г.

КИРЮХИН Михаил Павлович, на фронте с января 1942 г.

КИРЮХИН Николай Игнатьевич, род. в 1924 г., на фронте с августа 1942 г., артиллерийско-минометный полк, кавалерийская дивизия. Демобилизован в сентябре 1945 г.

КИРЮХИН Николай Сергеевич, род. в 1905 г., Рязанская обл., Милославский р-н, д. Ивановщина, на фронте с 1941 г. Воевал на Белорусском фронте. Демобилизован в 1945 г. После войны работал в совхозе «Архангельский».

КИРЮХИН Николай Сергеевич, род. в 1927 г., Рязанская обл., Милославский р-н, с. Ивановщино, на фронте с ноября 1944 г.

КИРЮХИН Павел Карпович, род. в 1927 г., Рязанская обл., Милославский р-н, д. Дубровка, на фронте с ноября 1944 г.

КИРЮХИН Павел Федорович, на фронте с июня по август 1941 г., стрелковый полк.

КИРЮХИН Тимофей Игнатьевич, на фронте с июня 1943 г., стрелок. Демобилизован в мае 1946 г.

КИРЮШКИН Алексей Дмитриевич, род. в 1924 г., Рязан-

ская обл., Милославский р-н, с. Воскресенское-1, на фронте с сентября 1942 г.

КИРЮШКИН Василий Дмитриевич, род. в 1927 г., Рязанская обл., Милославский р-н, с. Воскресенское-1, на фронте с ноября 1944 г.

КИРЮШКИН Егор Иванович, род. в 1925 г., Рязанская обл., Милославский р-н, с. Большое Подовечье, на фронте с января 1943 г.

КИСЕЛЕВ Василий Алекс., род. в 1925 г., Рязанская обл., Милославский р-н, с. Ольшанка, на фронте с июня 1943 г.

КИСЕЛЕВ Виктор Иванович, род. в 1927 г., Рязанская обл., Милославский р-н, совхоз «КИМ», на фронте с апреля 1944 г.

КИСЕЛЕВ Владимир Михайлович, десантник, воевал на Карельском фронте. Награжден орденом Славы III степени. После войны работал заведующим свеклопунктом.

КИСЕЛЕВ Максим Евдокимович, род. в 1893 г., Рязанская обл., Милославский р-н, с. Топилы, на фронте с августа 1943 г.

КИСЕЛЕВ Максим Христофорович, род. в 1914 г., Рязанская обл., Милославский р-н, с. Топилы, на фронте с мая 1942 г.

КИСЕЛЕВ Михаил Петрович, род. в 1926 г., Рязанская обл., Милославский р-н, с. Заболотовское, на фронте с апреля 1944 г.

КИСЕЛЕВ Николай Егорович, род. в 1921 г., Рязанская обл., Милославский р-н, с. Топилы, на фронте с октября 1942 г.

КИТЕНИН Иван Иванович, род. в 1924 г., Рязанская обл., Милославский р-н, с. Павловское, на фронте с сентября 1942 г.

КИЯШКОВ Павел А., род. в 1914 г., Днепропетровская обл., на фронте с декабря 1941 г.

КЛИМАНОВ Василий Никифорович, род. в 1924 г., Рязанская обл., Милославский р-н, с. Спасское, на фронте с августа 1942 г., ст. сержант. Награжден орденами Красной Звезды, Отечественной войны I степени.

КЛИМАНОВ Константин Николаевич, род. в 1924 г., Рязанская обл., Милославский р-н, с. Сергиевское, на фронте с октября 1942 г. Награжден орденом Отечественной войны II степени.

КЛИМАНОВ Максим Данилович, род. в 1922 г., Рязанская обл., Милославский р-н, с. Спасское, на фронте с октября 1941 г.

КЛИМЕНТЬЕВ Виктор Иванович, род. в 1927 г., Рязанская обл., Милославский р-н, д. Ольхи.

КЛИМКИН Иван Иванович, род. в 1925 г., Рязанская обл., Милославский р-н, с. Воейково, на фронте с января 1943 г.

КЛИМКИН Николай Кузьмич, род. в 1924 г., на фронте с августа 1944 г. по январь 1945 г., стрелковый полк.

КЛИМКИН Степан Михайлович, на фронте с декабря 1941 г., разведчик. Демобилизован в ноябре 1945 г.

КЛИМОВ Александр Васильевич, род. в 1924 г., Рязанская обл., Милославский р-н, д. Микулино, на фронте с августа 1942 г.

КЛИМОВ Александр Егорович, род. в 1924 г., Рязанская обл., Милославский р-н, д. Микулино, на фронте с августа 1942 г.

КЛИМОВ Анатолий Васильевич, род. в 1926 г., Рязанская обл., Милославский р-н, д. Микулино, на фронте с ноября 1943 г.

КЛИМОВ Анатолий Федорович, род. в 1925 г., Рязанская обл., Милославский р-н, д. Микулино, на фронте с января 1943 г.

КЛИМОВ Виктор Васильевич, род. в 1926 г., Рязанская обл., Милославский р-н, д. Микулино, на фронте с ноября 1943 г.

КЛИМОВ Дмитрий Михайлович, на фронте с августа по сентябрь 1941 г., стрелок.

КЛИМОВ Дмитрий Павлович, род. в 1925 г., на фронте с августа 1943 г., стрелок. Демобилизован в июле 1945 г.

КЛИМОВ Иван Иванович, род. 25.08.1917 г., Рязанская обл., Милославский р-н, с. Дегтярка, на фронте с апреля 1941 г. по апрель 1942 г., танкист, танковая дивизия, ранен. Воевал на Украинском фронте. Участвовал в битве под



Москвой, обороне Ленинграда. Награжден медалью «За победу над Германией в Великой Отечественной войне 1941-1945 гг.». Демобилизован в ноябре 1945 г. После войны работал на Милославском хлебоприемном пункте.

КЛИМОВ Иван Иванович, род. в 1914 г., Рязанская обл., Милославский р-н, д. Рано-Верхи, артиллерист, лейтенант, командир огнеметного взвода. В Красную Армию призван в феврале 1939 г. Участник Советско-финляндской войны. Воевал на Дальневосточном фронте. Награжден орденом Отечественной войны II степени, медалями «За боевые заслуги», «За победу над Японией». Демобилизован в 1946 г. После войны работал учителем начальных классов в д. Рано-Верхи. Награжден знаком «Отличник народного просвещения». Умер 8.06.2008 г. Похоронен г. Домодедово, Московская обл.

КЛИМОВ Иван Максимович



род. 12.04.1922 г., Рязанская обл., Милославский р-н, д. Рано-Верхи, на фронте с октября 1941 г., шофер. Демобилизован в 1946 г. После войны работал таксистом в г. Ленинграде. Умер 11.11.2003 г. Похоронен в г. Ленинграде.

КЛИМОВ Леонид Максимович, род. в 1926 г., Рязанская обл., Милославский р-н, д. Рано-Верхи, на фронте с ноября 1943 г. Демобилизован в 1945 г. После войны работал на текстильной фабрике в г. Ленинграде. Умер 11.11.1986 г. Похоронен г. Ленинграде.

КЛИМОВ Михаил Иванович,



род. в 1924 г., Рязанская обл., Милославский р-н, д. Рано-Верхи, на фронте с августа 1942 г., минометный полк. Демобилизован 1945 г. После войны работал председателем сельского совета в д. Рано-Верхи, д. Масальщино. Умер 11.11.2001 г. Похоронен в д. Горлачевка.

КЛИМОВ Николай Иванович, род. в 1923 г., Рязанская обл., Милославский р-н, д. Микулино, на фронте с ноября 1941 г.

КЛИМОВ Павел Николаевич, род. в 1925 г., Рязанская обл., Милославский р-н, д. Микулино, на фронте с января 1943 г.

КЛИМОВ Петр Павлович, род. в 1924 г., Рязанская обл., Милославский р-н, д. Микулино, на фронте с сентября 1942 г.

КЛИМОВ Серафим Григорьевич, род. в 1925 г., Рязанская обл., Милославский р-н, д. Микулино, на фронте с января 1943 г.

КЛИМОВА Анна Егоровна, род. в 1923 г., Рязанская обл., Милославский р-н, на фронте с октября 1942 г. по январь 1945 г., гаубичный артиллерийский полк. Награжден орденом Отечественной войны II степени.

КЛИМОВА Клавдия Андреевна, род. в 1923 г., Рязанская обл., Милославский р-н, д. Микулино, на фронте с ноября 1941 г.

КЛИМУШИН Алексей Денисович, род. в 1921 г., Рязанская обл., Милославский р-н, с. Боршевое, на фронте с февраля 1943 г. по август 1943 г., механизированная бригада.

КЛИМУШИН Василий Аксенович, род. в 1906 г., Рязанская обл., Милославский р-н, с. Боршевое, на фронте с июня 1941 г.

КЛИМУШИН Иван Александрович, род. в 1899 г., Рязанская обл., Милославский р-н, с. Боршевое, на фронте с мая 1942 г.

КЛИМУШИН Иван Максимович, род. в 1899 г., Рязанская обл., Милославский р-н, с. Боршевое, на фронте с октября 1941 г.

КЛИМУШИН Николай Иванович, род. в 1925 г., стрелковая дивизия. Участник войны с Японией с августа по сентябрь 1945 г. После войны работал учетчиком полевых работ в совхозе «Кировский».

КЛИМУШИН Сергей Павлович, род. в 1909 г., Рязанская обл., Милославский р-н, с. Боршевое, на фронте с октября 1944 г.

КЛИНКОВ Андрей Григорьевич, род. в 1892 г., Рязанская обл., Милославский р-н, с. Озерки, на фронте с ноября 1942 г.

КЛИНКОВ Николай Демьянович, род. в 1926 г., Рязанская обл., Милославский р-н, с. Озерки, на фронте с ноября 1943 г. Награжден медалью «За победу над Германией в Великой Отечественной войне 1941-1945 гг.».

КЛИНКОВ Николай Сергеевич, на фронте с августа 1941 г.

КЛИНКОВ Николай Трифонович, род. в 1926 г., Рязанская обл., Милославский р-н, с. Озерки, на фронте с ноября 1943 г.

КЛИШИН Михаил Иванович, род. в 1913 г., Рязанская обл., Милославский р-н, с. Чернава, на фронте с июня 1942 г.

КЛОКОВ Александр Иванович, род. в 1927 г., Рязанская обл., Милославский р-н, д. Курбатово, на фронте с ноября 1944 г.

КЛОЧКОВ Анатолий Федорович, род. в 1925 г., Рязанская обл., Милославский р-н, д. Барановка, на фронте с января 1943 г.

КЛОЧКОВ Николай Федорович, род. в 1906 г., Рязанская обл., Милославский р-н, с. Богородицкое, на фронте с июня 1941 г., истребительный противотанковый батальон. Награжден медалью «За победу над Германией в Великой Отечественной войне 1941-1945 гг.». Демобилизован в ноябре 1945 г.

КЛЮЕВ Николай Иванович, род. в 1925 г., Воронежская обл., Усманский р-н, на фронте с июля 1943 г.

КЛЮЧНИКОВ Михаил Ал., род. в 1926 г., Рязанская обл., Милославский р-н, с. Кочугуро-Выселки, на фронте с ноября 1943 г.

КЛЮШИН Григорий Николаевич, род. в 1912 г., Рязанская обл., Милославский р-н, д. Гаи, на фронте с октября 1941 г.

КЛЯГИН Никита Степанович, на фронте с июня по август 1941 г., гаубичный артполк.

КНЯЗЕВ А.Ф. В Красную Армию призван в апреле 1941 г. На фронте с июня 1941 г.

КНЯЗЕВ Алексей Андреевич, род. в 1901 г., Рязанская обл., Милославский р-н, д. Марьино, на фронте с марта 1942 г.

КНЯЗЕВ Василий Николаевич, род. в 1900 г., Рязанская обл., Милославский р-н, с. Липяги, на фронте с октября 1941 г.

КНЯЗЕВ Владимир Александрович, род. в 1927 г., Рязанская обл., Милославский р-н, д. Марьино, на фронте с декабря 1944 г.

КНЯЗЕВ Иван Сергеевич, род. в 1924 г., Рязанская обл., Милославский р-н, д. Горохово, на фронте с сентября 1942 г.

КНЯЗЕВ Иван Федорович, род. в 1910 г., Рязанская обл., Милославский р-н, д. Марьино, на фронте с сентября 1941 г.

КНЯЗЕВ Николай Иванович, род. в 1908 г., Рязанская обл., Милославский р-н, с. Липяги, на фронте с октября 1941 г.

КНЯЗЕВ Сергей Дмитриевич, род. в 1894 г., Рязанская обл., Милославский р-н, с. Горохово, на фронте с ноября 1942 г.

КНЯЗЕВА Евдокия Тимофеевна, род. в 1914 г., Рязанская обл., Милославский р-н, д. Елизаветино, на фронте с января 1943 г.

КОБАРОВ Андрей Ефимович, род. в 1905 г., Рязанская обл., Милославский р-н, д. Буково, на фронте с октября 1941 г.

КОБАЧЕНКО Василий Федорович, род. в 1905 г., Днепропетровская обл., на фронте с декабря 1941 г.

КОБЗЕВ Алексей Сергеевич, род. в 1926 г., Рязанская обл., Милославский р-н, д. Ляпуновка, на фронте с января 1944 г.

КОБЗЕВ Василий Иванович, род. в 1926 г., Рязанская обл., Милославский р-н, с. Воскресенское-1, на фронте с ноября 1943 г.

КОБЗЕВ Иван Васильевич, род. в 1925 г., Рязанская обл., Милославский р-н, д. Ляпуновка, на фронте с января 1943 г.

КОБОРОВ Дмитрий К., род. в 1917 г., Рязанская обл., Милославский р-н, д. Данилово, на фронте с марта 1942 г.

КОВАЛЕВ Николай Александрович, род. в 1922 г., Рязанская обл., Милославский р-н, с. Липяги, на фронте с октября 1941 г.

КОВАЛЕВ Николай Борисович, род. в 1922 г., Рязанская обл., Милославский р-н, с. Жерновки, на фронте с октября 1941 г.

КОВАЛЕНКО Трофим, род. в 1903 г., Николаевская обл., на фронте с декабря 1941 г.

КОВШАНОВ Егор Васильевич, род. в 1922 г., Рязанская обл., Милославский р-н, с. Измайлово, на фронте с июля 1941 г.

КОЖАРОВ Василий Егорович, род. в 1923 г., Рязанская обл., Милославский р-н, д. Бахаровка, на фронте с ноября 1941 г.

КОЖЕВНИКОВА Нина Дмитриевна, род. в 1922 г., на фронте с мая 1942 г. по май 1945 г., батальон аэродромного обслуживания.

КОЖУХОВ Алексей Васильевич, род. в 1923 г., Рязанская обл., Милославский р-н, с. Богородицкое, на фронте с октября 1942 г.

КОЗЛОВ А.В. В Красную Армию призван в апреле 1941 г. На фронте с июня 1941 г.

КОЗЛОВ Василий Васильевич, род. в 1923 г., Рязанская обл., Милославский р-н, с. Липяги, на фронте с октября 1941 г.

КОЗЛОВ Дмитрий Васильевич, род. в 1924 г., Рязанская обл., Милославский р-н, п. Покровский, на фронте с июля 1942 г.

КОЗЛОВ Иван Васильевич, на фронте с июня по июль 1941 г., стрелок.

КОЗЛОВ Марк Алексеевич, род. в 1898 г., Рязанская обл., Милославский р-н, с. Липяги, на фронте с октября 1941 г., сержант. Награжден орденами Красной Звезды, Отечественной войны II степени.

КОЗЛОВ Николай Иванович, род. в 1926 г., Рязанская обл., Милославский р-н, с. Мураевня, на фронте с ноября 1943 г.

КОЗЛОВ Сергей Маркович, род. в 1925 г. (1926 г.), Рязанская обл., Милославский р-н, с. Липяги, на фронте с августа 1943 г., гв. ефрейтор. Награжден орденом Отечественной войны I степени, медалью «За отвагу».

КОЗЛОВ Трофим Ефимович, род. в 1899 г., Рязанская обл., Милославский р-н, с. Липяги, на фронте с октября 1942 г., рядовой.

КОЗЛОВА (УТКИНА) Мария Павловна, на фронте с июня 1943 г., отдельная автотранспортная рота. Демобилизована в 1945 г.

КОЗЛОВСКИЙ Леонид Михайлович, на фронте с августа 1944 г., отдельный пулеметно-артиллерийский батальон. Демобилизован в сентябре 1945 г. После войны работал учителем русского языка и литературы Горняцкой школы.

КОЗОКИН Егор Иванович, род. в 1924 г., Рязанская обл., Милославский р-н, д. Курбатово, на фронте с августа 1942 г. Награжден медалью «За боевые заслуги».

Из наградного листа: «Товарищ Козокин работает в звукобатарее с августа 1942 года. За это время он проявил себя дисциплинированным, мужественным, отважным воином Красной Армии, отлично владевшим своей специальностью. При выполнении любой боевой задачи в сложных условиях боевой обстановки тов. Козокин всегда проявлял мужество и отвагу. Так 17 октября с.г. под артиллерийским обстрелом в районе Смольничаны тов. Козокин, рискуя жизнью, устранил 6 порывов линий связи, чем обеспечил засечку 150 мм батарей (ц № 707), которая была подавлена огнем нашей артиллерии. 18 октября с. г. во время пристрелки нашей артиллерии по цели №712 была порвана вражеским обстрелом линия поста с пунктом обработки. Тов. Козокин, несмотря на опасность, вовремя под обстрелом устранил 4 порыва на линии и обеспечил пристрелку и подавление цели 712. За образцовое выполнение боевых заданий командования и проявленные при этом мужество и отвагу представлен к правительственной награде».

КОКОРЕВ Василий Акимович, род. в 1914 г.

КОКОРЕВ Василий Иванович, род. в 1919 г., Рязанская обл., Милославский р-н, д. Ольхи, на фронте с августа 1941 г., батальон воздушное наблюдение, оповещение связи противовоздушной обороны. Участвовал в войне с Японией. Награжден орденом Отечественной войны II степени, медалями «За победу над Японией», «За победу над Германией в Великой Отечественной войне 1941-1945 гг.». Демобилизован в 1946 г. После войны работал в совхозе «Заболотовский». Умер 10.01.2003 г.



КОКОРЕВ Иван Федорович, род. в 1923 г., **Рязанская обл., Милославский р-н,** д. Ольхи, на фронте с декабря 1941 г.

КОКОРЕВ Никита Николаевич, род. в 1923 г., Рязанская обл., Милославский р-н, д. Ольхи, на фронте с декабря 1941 г.

КОЛГАНОВ Виктор Васильевич, род. в 1927 г., Рязанская обл., Милославский р-н, д. Подкидышево, на фронте с ноября 1944 г.

КОЛГАНОВА Зинаида Алек-

сеевна, род. в 1916 г., Рязанская обл., Милославский р-н, д. Подноволоки, на фронте с декабря 1942 г., строитель (управление военно-полевого строительства). Демобилизована в 1945 г. После войны работала в совхозе «КИМ». Умерла 11.09.1997 г. Похоронена в с. Ольшанка.

КОЛДАЕВ Семен Иванович, род. в 1899 г., Рязанская обл., Шелуховской р-н, на фронте с августа 1943 г.

КОЛДАШОВ Григорий Семенович, род. в 1902 г., Рязанская обл., Милославский р-н, с. Чернава, на фронте с февраля 1941 г.

КОЛДАШОВ Тимофей Семенович, на фронте с июня 1941 г.

КОЛЕСНИКОВ Василий Михайлович, род. в 1919 г., Рязанская обл., Милославский р-н, с. Жерновки, на фронте с июня 1942 г.

КОЛЕСНИКОВ Григорий Петрович, род. 19.01.1914 г., Рязанская обл., Милославский р-н, с. Большое Подовечье. Умер 2.06.1977 г.

КОЛЕСНИКОВ Дмитрий Т., род. в 1926 г., Рязанская обл., Милославский р-н, с. Покрово-Шишкино, на фронте с ноября 1943 г.

КОЛЕСНИКОВ Егор Иванович, род. в 1924 г., Рязанская обл., Милославский р-н, д. Жерновки, на фронте с сентября 1942 г.

КОЛЕСНИКОВ Иван Владимирович, род. в 1897 г., Рязанская обл., Милославский р-н, с. Жерновки, на фронте с октября 1941 г.

КОЛЕСНИКОВ Иван Григорьевич, род. в 1922 г., Рязанская обл., Милославский р-н, с. Жерновки, на фронте с декабря 1942 г.

КОЛЕСНИКОВ Иван Григорьевич, род. в 1924 г., Рязанская обл., Милославский р-н, с. Топилы, на фронте с августа 1942 г.

КОЛЕСНИКОВ Иван Михайлович, род. в 1895 г., Рязанская обл., Милославский р-н, с. Жерновки, на фронте с сентября 1941 г.

КОЛЕСНИКОВ Леонид Сергеевич, род. в 1926 г., Рязанская обл., Милославский р-н, с. Жерновки, на фронте с ноября 1943 г.

КОЛЕСНИКОВ Никита Антонович, род. в 1909 г., на фронте с июля 1941 г.

КОЛЕСНИКОВ Николай Петрович, род. в 1924 г., Рязанская обл., Милославский р-н, с. Богородицкое, на фронте с августа 1942 г.

КОЛЕСНИКОВ П.Г., род. в 1907 г., Рязанская обл., Милославский р-н, с. Жерновки, на фронте с марта 1942 г.

КОЛЕСНИКОВ Петр Михайлович, род. в 1895 г., Рязанская обл., Милославский р-н, с. Богородицкое, на фронте с декабря 1942 г.

КОЛЕСНИКОВ Семен Григорьевич, род. в 1924 г., Рязанская обл., Милославский р-н, д. Жерновки, на фронте с августа 1942 г.

КОЛЕСНИКОВ Степан Михайлович, род. в 1902 г., Рязанская обл., Милославский р-н, с. Богородицкое, на фронте с августа 1941 г.

КОЛЕСНИЧЕНКО Владимир Иванович, род. в 1922 г., Одесская обл., на фронте с декабря 1941 г.

КОЛКАНОВ Алексей Гаврилович, род. в 1926 г., Рязанская обл., Милославский р-н, д. Екатериновка, на фронте с ноября 1943 г.

КОЛКАНОВ Гаврил Павлович, род. в 1900 г., Рязанская обл., Милославский р-н, д. Екатериновка, на фронте с сентября 1941 г.

КОЛКАНОВ Иван Гаврилович, род. в 1924 г., Рязанская обл., Милославский р-н, д. Екатериновка, на фронте с августа 1942 г.

КОЛМЫКОВ Александр Михайлович, род. в 1927 г., Рязанская обл., Милославский р-н, с. Потапово, на фронте с декабря 1944 г.

КОЛМЫКОВ Егор Филиппович, род. в 1898 г., Рязанская обл., Милославский р-н, д. Потапово, на фронте с октября 1941 г.

КОЛМЫКОВ Максим Григорьевич, род. в 1925 г., Рязанская обл., Милославский р-н, д. Потапово, на фронте с марта 1943 г.

КОЛМЫКОВ Филипп Филиппович, род. в 1916 г., Рязанская обл., Милославский р-н, с. Потапово, на фронте с сентября 1945 г. Участник войны с Японией.

КОЛОСОВ Михаил Михайлович. В Красную Армию призван в мае 1941 г. На фронте с сентября 1941 г., стрелковая дивизия.

КОЛОУСОВ Григорий Яковлевич, род. в 1907 г.. Рязанская обл., Милославский р-н, с. Чернава, на фронте с июня 1941 г.

КОЛОШЕВ Василий Васильевич, род. в 1924 г., Рязанская обл., Милославский р-н, д. Софиевка, на фронте с августа 1942 г.

КОЛПАКОВ Борис Матвеевич, род. в 1911 г., Рязанская обл., Милославский р-н, с. Чернава, на фронте с сентября 1941 г.

КОЛПАКОВ Василий Евдокимович, род. в 1927 г., Рязанская обл., Милославский р-н, с. Чернава, на фронте с декабря 1944 г.

КОЛПАКОВ Федор Васильевич, род. в 1910 г., Рязанская обл., Милославский р-н, с. Чернава.

КОЛПИНСКИЙ Алексей Григорьевич, род. в 1926 г., Рязанская обл., Милославский р-н, д. Софьино, на фронте с ноября 1943 г.

КОЛПИНСКИЙ Василий Петрович, род. в 1927 г., Рязанская обл., Милославский р-н, д. Софьино, на фронте с декабря 1944 г.

КОЛПИНСКИЙ Григорий Илларионович, род. в 1901 г., Рязанская обл., Милославский р-н, д. Софьино, на фронте с мая 1942 г.

КОЛПИНСКИЙ Иван Павлович, на фронте с июля 1941 г.

КОЛПИНСКИЙ Николай Петрович, род. в 1924 г., Рязанская обл., Милославский р-н, д. Екатериновка, на фронте с сентября 1942 г.

КОЛПИНСКИЙ Петр Илларионович, род. в 1903 г., Рязанская обл., Милославский р-н, д. Екатериновка, на фронте с октября 1941 г.

КОЛПИНСКИЙ Сергей Яковлевич, род. в 1908 г., Рязанская обл., Милославский р-н, с. Ухтомка, на фронте с сентября 1941 г.

КОЛТОМОВ Иван Иванович, род. в 1917 г., Рязанская обл., Милославский р-н. В Красную Армию призван с 1938 г. На фронте с первых дней войны, лейтенант, командир минометного взвода, 101-я гв. стрелковая дивизия, 329-й гв. стрелковый полк, 19-я армия 2-го Белорусского фронта, дважды тяжело ранен. Награжден орденом Красной Звезды, медалями «За отвагу», «За боевые заслуги». Демобилизован в 1945 г.

КОЛУЗАНОВ Иван Васильевич, род. в 1927 г., Рязанская обл., Милославский р-н, с. Липяги, на фронте с декабря 1944 г.

КОЛУЦКОВ Иван Михайлович, род. в 1926 г., Рязанская обл., Милославский р-н, д. Елизаветино, на фронте с ноября 1943 г., рядовой, 774-й стрелковый полк, 2-я стрелковая рота. Награжден орденом Славы III степени.

КОЛУЦКОВ Иван Сергеевич, род. в 1903 г., Рязанская обл., Милославский р-н, д. Марьино, на фронте с сентября 1941 г.

КОЛУЦКОВ (КАЛУЦКИЙ) Федор Матвеевич, род. в 1919 г, Рязанская обл., Милославский р-н, с. Марьино, на фронте с сентября 1942 г.

КОМАРОВ Алексей Иванович, род. в 1924 г., п. Сергиевский, на фронте с августа 1942 г.

КОМАРОВ Андрей Григорьевич, род. в 1905 г., Рязанская обл., Милославский р-н, с. Жерновки, на фронте с апреля 1942 г.

КОМАРОВ Василий Семенович, род. в 1925 г., Рязанская обл., Милославский р-н, с. Жерновки, на фронте с марта 1943 г., артиллерийский полк. Демобилизован в декабре 1945 г.

КОМАРОВ Дмитрий Николаевич, род. в 1904 г., Рязанская обл., Милославский р-н, с. Павловское, на фронте с февраля 1943 г.

КОМАРОВ Евгений Иванович, род. в 1926 г., Рязанская обл., Милославский р-н, с. Андреевка, на фронте с ноября 1943 г., шофер.

КОМАРОВ Иван Иванович, род. в 1906 г., Рязанская обл., Милославский р-н, с. Богородицкое, на фронте с августа 1941 г., гв. сержант. Награжден медалями «За отвагу», «За боевые заслуги».

КОМАРОВ Иван Иванович, род. в 1922 г., Рязанская обл., Милославский р-н, с. Жерновки, на фронте с июня 1941 г., стрелок, 44-й гв. стрелковый полк, дважды тяжело ранен. Награжден орденом Славы III степени.

КОМАРОВ Иван Илларионович, род. в 1896 г., Рязанская обл., Милославский р-н, с. Жерновки, на фронте с февраля 1943 г.

КОМАРОВ Иван Петрович, род. в 1911 г., на фронте с августа 1941 г.

КОМАРОВ Иван Тихонович, род. в 1927 г., Рязанская обл., Милославский р-н, с. Жерновки, на фронте с декабря 1944 г.

КОМАРОВ Михаил Иванович, род. в 1926 г., Рязанская обл., Милославский р-н, с. Богородицкое, на фронте с ноября 1943 г.

КОМАРОВ Михаил Никитович, род. в 1924 г., Рязанская обл., Милославский р-н, д. Мышенка, на фронте с января 1943 г.

КОМАРОВ Михаил Николаевич, на фронте с июня 1942 г., стрелок. Демобилизован в сентябре 1945 г.

КОМАРОВ Михаил Яковлевич, род. в 1904 г., Рязанская обл., Милославский р-н, д. Карасевка, на фронте с декабря 1943 г.

КОМАРОВ Николай Иванович, род. в 1924 г., Рязанская обл., Милославский р-н, с. Жерновки, на фронте с февраля 1943 г., отдельная гужевая транспортная рота. Демобилизован в июле 1945 г.

КОМАРОВ Николай Николаевич, род. в 1927 г., Рязанская обл., Милославский р-н, д. Богдановка, на фронте с ноября 1944 г.

КОМАРОВ Николай Федорович, род. в 1925 г., Рязанская обл., Милославский р-н, д. Ляпуновка, на фронте с января 1943 г. Награжден орденом Отечественной войны II степени, медалью «За отвагу».

КОМАРОВ Сергей Васильевич, род. 3.10.1915 г., Рязанская обл., Милославский р-н, с. Богородицкое, на фронте с октября 1941 г., зенитный пулеметный полк, зенитная артиллерийская дивизия, ранен. Воевал на Смоленском фронте. Участвовал в обороне Москвы. Награжден орденом Отечественной войны II степени, медалями «За оборону Москвы», «За победу над Германией в Великой Отечественной войне 1941-1945 гг.». Демобилизован в 1945 г. После войны работал в колхозе им. Суворова. Умер 07.08.1995 г.

КОМАРОВ Тихон Михайлович, род. в 1905 г., Рязанская обл., Милославский р-н, с. Жерновки, на фронте с мая 1942 г.

КОМАРЧЕВ Василий Петрович, род. в 1924 г., Рязанская обл., Милославский р-н, д. Гаи, на фронте с августа 1942 г.

КОМАХИН Иван Федорович, род. в 1905 г., Рязанская обл., Милославский р-н, с. Ново-Александрово, на фронте с октября 1942 г.

КОМАХИН Михаил Федорович, род. в 1910 г., Рязанская обл., Милославский р-н, с. Ново-Александрово, на фронте с февраля 1942 г.

КОМАХИН Петр Родионович, род. в 1923 г., Рязанская обл., Милославский р-н, с. Ново-Александрово, на фронте с марта 1942 г. по август 1943 г., стрелок.

КОМИССАРОВ Алексей Федорович, род. в 1905 г., Рязанская обл., Милославский р-н, с. Чернава, на фронте с октября 1941 г.

КОМИССАРОВ Иван Осипович, род. в 1911 г., Рязанская обл., Милославский р-н, д. Красная Горка, на фронте с июля 1941 г.

КОМИССАРОВ Иван Федорович, на фронте с июня 1941 г.

КОМЛИКОВ Иван Никитович, род. в 1921 г., Рязанская обл., Милославский р-н, д. Марьино, на фронте с ноября 1942 г.

КОМОЛОВ В. В Красную Армию призван в апреле 1941 г. На фронте с июня 1941 г.

КОНДАКОВ Егор Кузьмич, род. 11.12.1910 г., Рязанская обл., Милославский р-н, с. Большое Подовечье. Умер 25.05.1989 г.

КОНДАКОВ Кузьма Яковлевич, род. в 1901 г., Рязанская обл., Милославский р-н, с. Липяги, на фронте с октября 1941 г.

КОНДАКОВ Николай Павлович, род. в 1926 г., Рязанская обл., Милославский р-н, с. Большое Подовечье, на фронте с ноября 1943 г.

КОНДАКОВ Степан Иванович, род. в 1923 г., Рязанская обл., Милославский р-н, с. Большое Подовечье, на фронте с января 1942 г.

КОНДЕЕВ Николай Федорович, род. в 1923 г., Рязанская обл., Милославский р-н, д. Микулино, на фронте с ноября 1941 г.

КОНДОЧКОВ Илья Алек., род. в 1926 г., Рязанская обл., Милославский р-н, с. Заболотовское, на фронте с ноября 1943 г.

КОНДРАКОВ Кузьма Матвеевич, род. в 1906 г., Рязанская обл., Милославский р-н, д. Гаи, на фронте с сентября 1941 г.

КОНДРАТОВ Александр Петрович, род. в 1924 г., Рязанская обл., Милославский р-н, д. Покрово-Шишкино, на фронте с августа 1942 г.

КОНДРАТОВ Виталий Иванович, род. в 1925 г., Рязанская обл., Милославский р-н, д. Микулино, на фронте с января 1943 г.

КОНДРАТОВ Иван Петрович, род. в 1924 г., Рязанская обл., Милославский р-н, д. Покрово-Шишкино, на фронте с августа 1942 г.

КОНДРАТОВ Петр Степанович, род. в 1923 г., Рязанская обл., Милославский р-н, с. Покрово-Гагарино, на фронте с декабря 1941 г.

КОНДРАТЬЕВ Алекс. Васильевич, род. в 1925 г., Рязанская обл., Милославский р-н, с. Покрово-Шишкино, на фронте с января 1943 г.

КОНДРАТЬЕВ Александр Петрович, род. 9.09.1924 г., на фронте с ноября 1942 г. по май 1945 г., минометный полк, контужен. Воевал на Центральном фронте. Участвовал в освобождении Белоруссии, Кенигсберга. Награжден орденом Отечественной войны II степени, медалями «За боевые заслуги», «За взятие Кенигсберга», «За победу над Германией в Великой Отечественной войне 1941-1945 гг.». Демобилизован в июне 1947 г. После войны работал фельдъегерем, спецсвязь.

КОНДРАТЬЕВ Анатолий П., род. в 1926 г., Рязанская обл., Милославский р-н, д. Давлетьево, на фронте с ноября 1943 г.

КОНДРАТЬЕВ Василий Григорьевич, род. 27.11.1927 г., Рязанская обл., Милославский р-н, с. Спасское, на фронте с ноября 1944 г. по 1945 г., механик. Демобилизован в 1951 г. Работал на Павелецкой железной дороге, техником по учету на Милославской нефтебазе.

КОНДРАТЬЕВ Василий Петрович, род. в 1925 г., Рязанская обл., Милославский р-н, д. Спасские Выселки, на фронте с января 1943 г.

КОНДРАТЬЕВ Владимир Михайлович, род. в 1924 г., Рязанская обл., Милославский р-н, д. Садовая, на фронте с августа 1942 г.

КОНДРАТЬЕВ Михаил Александрович, род. в 1924 г., Рязанская обл., Милославский р-н, д. Садовая, на фронте с августа 1942 г.

КОНДРАТЬЕВ Николай Васильевич, род. в 1927 г., Рязанская обл., Милославский р-н, д. Покрово-Шишкино, на фронте с декабря 1944 г.

КОНДРАТЬЕВ Николай Иванович, род. в 1925 г., Рязанская обл., Милославский р-н, с. Покрово-Шишкино, на фронте с января 1943 г.

КОНДРАТЬЕВ Павел Сергеевич, род. в 1901 г., Рязанская обл., Милославский р-н, д. Кикино, на фронте с сентября 1941 г.

КОНДРАТЬЕВ Сергей Сергеевич, род. в 1908 г., Рязанская обл., Милославский р-н, д. Кикино, на фронте с октября 1941 г.

КОНДРАХИН Павел Иванович, род. в 1906 г., Рязанская обл., Милославский р-н, с. Топилы, на фронте с августа 1941 г.

КОНДРАШИН Василий Иванович, род. в 1926 г., Рязанская обл., Милославский р-н, с. Липяги, на фронте с декабря 1944 г.

КОНДРАШИН Григорий Иванович, род. в 1920 г., Рязанская обл., Милославский р-н, с. Липяги, на фронте с февраля 1943 г.

КОНДРАШИН Емельян Степанович, на фронте с декабря 1944 г., стрелок. Демобилизован в августе 1945 г.

КОНДРАШИН Ефим Меркулович, род. в 1893 г., Рязанская обл., Милославский р-н, с. Липяги, на фронте с ноября 1942 г.

КОНДРАШИН Иван Петрович, род. в 1923 г., Рязанская обл., Милославский р-н, с. Липяги, на фронте с ноября 1943 г. по апрель 1945 г., танковая бригада, дважды тяжело ранен. Награжден орденами Красной Звезды, Отечественной войны I степени.

КОНДРАШИН Николай Савельевич, род. в 1902 г., Рязанская обл., Милославский р-н, с. Липяги, на фронте с сентября 1941 г.

КОНДРАШИН Сергей Иванович, на фронте с июля 1941 г.

КОНДРАШИН Сергей Николаевич, род. в 1925 г., Рязанская обл., Милославский р-н, с. Липяги, на фронте с января 1943 г.

КОНИН Егор Иванович, род. в 1925 г., Рязанская обл., Милославский р-н, с. Богородицкое, на фронте с января 1943 г.

КОНИН Илья Тимофеевич, род. в 1907 г., Рязанская обл., Милославский р-н, совхоз «Большевик», на фронте с апреля 1942 г.

КОНИН Николай Иванович, род. в 1925 г., Рязанская обл., Милославский р-н, с. Богородицкое, на фронте с апреля 1943 г.

КОНКИН Алексей Григорьевич, род. в 1924 г., Рязанская обл., Милославский р-н, с. Чернава, на фронте с апреля 1943 г.

КОНКИН Алексей Сергеевич, род. в 1926 г., Рязанская обл., Милославский р-н, с. Чернава, на фронте с ноября 1943 г.

КОНКИН Василий Федорович, род. в 1899 г., Рязанская обл., Милославский р-н, с. Ново-Александрово, на фронте с октября 1941 г.

КОНКИН Митрофан Дмитриевич, род. в 1917 г., Рязанская обл., Милославский р-н, с. Потапово, на фронте с февраля 1945 г.

КОНКИН Николай Арсентьевич, род. в 1907 г., на фронте с июля 1941 г.

КОНКИН Николай Васильевич, род. в 1925 г., Рязанская обл., Милославский р-н, с. Мураевня, на фронте с января 1943 г.

КОНКИН Николай Герасимович, род. в 1926 г., на фронте с апреля 1944 г. по май 1945 г., связист, отдельная рота связи.

КОНКИН Петр Григорьевич, род. в 1926 г., Рязанская обл., Милославский р-н, с. Чернава, на фронте с сентября 1944 г.

КОНОВ Александр Иванович, род. в 1926 г., Рязанская обл., Милославский р-н, с. Покрово-Гагарино, на фронте с ноября 1943 г.

КОНОВ Андрей Яковлевич, на фронте с июня 1941 г.

КОНОВ Василий Антонович, род. в 1925 г., Рязанская обл., Милославский р-н, с. Павловское, на фронте с января 1943 г.

КОНОВ Василий Иванович, род. в 1927 г., Рязанская обл., Милославский р-н, д. Горохово, на фронте с декабря 1944 г.

КОНОВ Гр.И. В Красную Армию призван в апреле 1941 г. На фронте с июня 1941 г.

КОНОВ Григорий Михайлович, род. в 1900 г., Рязанская обл., Милославский р-н, с. Жерновки, на фронте с октября 1941 г.

КОНОВ Дмитрий Егорович, род. в 1900 г., Рязанская обл., Милославский р-н, д. Горохово, на фронте с сентября 1941 г.

КОНОВ Дмитрий Сергеевич, род. в 1925 г., Рязанская обл., Милославский р-н, с. Жерновки, на фронте с апреля 1943 г.

КОНОВ Егор Федорович, на фронте с июня 1941 г.

КОНОВ Ефим Константинович, род. в 1905 г., Рязанская обл., Милославский р-н, с. Липяги, на фронте с июня 1942 г.

КОНОВ Иван Егорович, род. в 1895 г., Рязанская обл., Милославский р-н, д. Горохово, на фронте с июня 1942 г.

КОНОВ Иван Семенович, род. в 1893 г., Рязанская обл., Милославский р-н, с. Жерновки, на фронте с декабря 1942 г.

КОНОВ Михаил Андреевич, род. в 1927 г., Рязанская обл., Милославский р-н, с. Павловское, на фронте с декабря 1944 г.

КОНОВ Михаил Николаевич, род. в 1923 г., Рязанская обл., Милославский р-н, д. Горюшкино, на фронте с ноября 1941 г.

КОНОВ Михаил Сергеевич, род. в 1907 г., на фронте с июля 1942 г. по май 1944 г., минометный полк.

КОНОВАЛЕНКО Михаил Трофимович, на фронте с июня по октябрь 1941 г., железнодорожный полк.

КОНОВАЛОВ Александр Григорьевич, род. в 1912 г., Рязанская обл., Милославский р-н, с. Княжи, на фронте с мая 1942 г.

КОНОВАЛОВ Василий Иванович, род. в 1925 г., Рязанская обл., Милославский р-н, д. Рано-Верхи, на фронте с января 1943 г.

КОНОВАЛОВ Виктор Иванович, род. в 1925 г., Рязанская обл., Милославский р-н, д. Прямоглядово, на фронте с января 1943 г.

КОНОВАЛОВ Дмитрий Петрович, род. в 1925 г., Рязанская обл., Милославский р-н, с. Лошаки, на фронте с января 1943 г.

КОНОВАЛОВ Иван Кузьмич, род. 20.02.1924 г., Рязанская обл., Милославский р-н, д. Рано-Верхи, на фронте с января 1943 г. по май 1945 г., рядовой, 362-й запасной стрелковый полк, минометная бригада. Воевал на Белорусском фронте. Участвовал в битве на Курской дуге. Награжден орденом Отечественной войны II степени,

медалями «За боевые заслуги», «За победу над Германией в Великой Отечественной войне 1941-1945 гг.».

КОНОВАЛОВ Константин Т., род. в 1927 г., Рязанская обл., Милославский р-н, д. Рано-Верхи, на фронте с декабря 1944 г.

КОНОВАЛОВ Сергей Николаевич, род. в 1924 г., Рязанская обл., Милославский р-н, с. Заболотовское, на фронте с сентября 1942 г.

КОНЫГИН Борис Герасимович, род. в 1908 г., Рязанская обл., Милославский р-н, с. Чернава, на фронте с июня 1942 г.

КОНЫГИН Василий Семенович, род. в 1926 г., Рязанская обл., Милославский р-н, с. Чернава, на фронте с ноября 1943 г.

КОНЫГИН Иван Никитович. В Красную Армию призван 12 июня 1941 г. На фронте с первых дней войны.

КОНЫГИН Никита Иванович, род. в 1903 г., Рязанская обл., Милославский р-н, с. Чернава, на фронте с августа 1941 г.

КОНЫГИН Семен Герасимович, род. в 1893 г., Рязанская обл., Милославский р-н, с. Чернава, на фронте с апреля 1943 г.

КОПАЕВ Сергей Егорович, род. в 1925 г., Рязанская обл., Милославский р-н, с. Измайлово, на фронте с января 1943 г.

КОПАЛКИН Василий Семенович, род. в 1927 г., Рязанская обл., Милославский р-н, д. Топилы, на фронте с декабря 1944 г.

КОПАЛКИН Илья Семенович, на фронте с января 1943 г., артиллерийский минометный полк кавалерийской дивизии. Демобилизован в декабре 1945 г.

КОПАЛКИН Корней Петрович, род. в 1887 г., Рязанская обл., Милославский р-н, с. Змеевка, на фронте с ноября 1943 г.

КОПАЛКИН Николай Корнеевич, род. в 1923 г., Рязанская обл., Милославский р-н, с. Змеевка, на фронте с октября 1941 г.

КОПЫЛОВ Алексей Анисимович, род. в 1894 г., Рязанская обл., Милославский р-н, с. Липяги, на фронте с сентября 1943 г.

КОПЫЛОВ Алексей Михайлович, на фронте с августа 1941 г.

КОПЫЛОВ Алексей Родионович, род. в 1926 г., Рязанская обл., Милославский р-н, с. Липяги, на фронте с ноября 1943 г.

КОПЫЛОВ Василий Алексеевич, род. в 1918 г., Рязанская обл., Милославский р-н, с. Липяги, на фронте с июня 1941 г., стрелок. Награжден орденом Отечественной войны II степени, медалями «За освобождение Праги», «За победу над Германией в Великой Отечественной войне 1941-1945 гг.». Демобилизован в 1946 г.

КОПЫЛОВ Василий Григорьевич, род. в 1923 г., Рязанская обл., Милославский р-н, с. Чернава, на фронте с марта 1942 г.

КОПЫЛОВ Василий Иванович, род. в 1899 г., Рязанская обл., Милославский р-н, с. Липяги, на фронте с сентября 1941.

КОПЫЛОВ Виктор Алексеевич,



род. в 1926 г., Рязанская обл., Милославский р-н, с. Липяги, на фронте с ноября 1943 г., механик-водитель танкового полка. Воевал на 1-м Белорусском фронте. Участвовал в освобождении Варшавы, взятии Берлина. Награжден орденом Красной Звезды, двумя медалями «За отвагу», медалями «За боевые заслуги», «За освобождение Варшавы», «За взятие Берлина», «За победу над Германией в Великой Отечественной войне 1941-1945 гг.». Демобилизован в январе 1956 г. Работал водителем троллейбуса.

КОПЫЛОВ Григорий Алексеевич, на фронте с июня 1941 г.

КОПЫЛОВ Григорий Иванович, род. в 1893 г., Рязанская обл., Милославский р-н, с. Липяги, на фронте с ноября 1942 г.

КОПЫЛОВ Дмитрий Михайлович, род. в 1909 г., Рязанская обл., Милославский р-н, с. Липяги, на фронте с октября 1942 г.

КОПЫЛОВ Дмитрий Романович, род. в 1927 г., Рязанская обл., Милославский р-н, с. Липяги, на фронте с декабря 1944 г.

КОПЫЛОВ Иван Васильевич, на фронте с августа 1941 г.

КОПЫЛОВ Иван Григорьевич, род. 24.08.1927 г., Рязанская обл., Милославский р-н, с. Липяги, на фронте с декабря 1944 г., командир отделения на рейдовом тральщике. Демобилизован в августа 1951 г.

Работал трактористом в совхозе «Липяговский».

КОПЫЛОВ Иосиф Алекс., род. в 1896 г., Рязанская обл., Милославский р-н, с. Липяги, на фронте с мая 1943 г.

КОПЫЛОВ Лаврентий Игнатьевич, род. в 1898 г., Рязанская обл., Милославский р-н, с. Липяги, на фронте с октября 1941 г.

КОПЫЛОВ Николай Павлович, род. в 1916 г., на фронте с декабря 1944 г.

КОПЫЛОВ Петр Михайлович, род. в 1923 г., Рязанская обл., Милославский р-н, с. Липяги, на фронте с октября 1941 г.

КОПЫЛОВ Роман Иванович, род. в 1901 г., Рязанская обл., Милославский р-н, с. Липяги, на фронте с февраля 1941 г.

КОПЫЛОВ Сергей Лаврентьевич, род. в 1922 г., Рязанская обл., Милославский р-н, с. Липяги, на фронте с октября 1941 г.

КОПЫЛОВ Тимофей Иванович, на фронте с июня 1941 г.

КОПЫТОВ Дмитрий Михеевич, на фронте с марта 1944 г.

КОРДАКОВ Николай Николаевич, род. в 1923 г., Рязанская обл., Милославский р-н, с. Богородицкое, на фронте с октября 1943 г.

КОРЕННИКОВ Николай Е., род. в 1922 г., Орджоникидзевская обл., на фронте с декабря 1941 г.

КОРЖАВИН Александр Петрович, на фронте с июня 1941 г., гаубичный артиллерийский полк. Демобилизован в июне 1946 г.

КОРЖОВ Алексей Михайлович, род. в 1907 г., Николаевская обл., на фронте с января 1942 г.

КОРМИЛИЦИН Иван Иванович, род. в 1923 г., Рязанская обл., Милославский р-н, с. Большое Подовечье, на фронте с ноября 1941 г.

КОРМИЛИЦИН Семен Александрович, род. в 1925 г., Рязанская обл., Милославский р-н, д. Ляпуновка, на фронте с января 1943 г.

КОРМЫШОВ Владимир Михайлович, род. в 1926 г., Рязанская обл., Милославский р-н, д. Ольхи, на фронте с ноября 1943 г.

КОРНЕВ Иван Акимович, род. в 1901 г., Рязанская обл., Милославский р-н, с. Топилы, на фронте с октября 1942 г.

КОРНЕВ Иван Степанович, род. в 1901 г., Рязанская обл., Милославский р-н, с. Топилы, на фронте с октября 1941 г.

КОРНЕВ Павел Терентьевич, род. в 1927 г., Рязанская обл., Милославский р-н, д. Топилы, на фронте с декабря 1944 г.

КОРНЕВ Павел Тимофеевич, род. в 1913 г., Рязанская обл., Милославский р-н, с. Топилы, на фронте с октября 1941 г.

КОРНЕВ Петр Яковлевич, на фронте с июня 1941 г.

КОРНЕЕВ Александр Иванович, род. в 1914 г., Рязанская обл., Милославский р-н, с. Воейково, на фронте с 1941 г. Демобилизован в 1945 г. После войны работал в колхозе «Донское побережье». Умер 15.11.1981 г.

КОРНЕЕВ Александр Кузьмич, род. в 1927 г., Рязанская обл., Милославский р-н, с. Большое Подовечье, на фронте с ноября 1944 г.

КОРНЕЕВ Александр(Алексей) Михайлович, род. в 1926 г., Рязанская обл., Милославский р-н, с. Воейково, на фронте с ноября 1943 г.

КОРНЕЕВ Василий Алекс., род. в 1925 г., Рязанская обл., Милославский р-н, д. Краснослободка, на фронте с января 1943 г.

КОРНЕЕВ Василий Дмитриевич, род. в 1925 г., Рязанская обл., Милославский р-н, с. Воейково, на фронте с января 1943 г.

КОРНЕЕВ Егор Ильич, род. в 1926 г., Рязанская обл., Милославский р-н, с. Кочугуро-Выселки, на фронте с ноября 1943 г.

КОРНЕЕВ Иван Иванович, род. в 1926 г., Рязанская обл., Милославский р-н, с. Воейково, на фронте с ноября 1943 г. по октябрь 1944 г., стрелок. Умер 10.01.1996 г.

КОРНЕЕВ Иван Михайлович, род. в 1924 г., Рязанская обл., Милославский р-н, с. Воейково, на фронте с августа 1942 г. по январь 1943 г., стрелок. Умер 31.03.1998 г.

КОРНЕЕВ Иван Никитович, род. в 1922 г., Рязанская обл., Милославский р-н, д. Кочугуро-Выселки, на фронте с июня 1941 г.

КОРНЕЕВ Кузьма Михайлович, род. 11.11.1905 г., Рязанская обл., Милославский р-н, д. Малое Подовечье. После войны работал в колхозе «Путь Ильича». Умер 07.08.1980 г. Похоронен в с. Большое Подовечье.

КОРНЕЕВ Михаил Иванович, на фронте с ноября 1941 г. по июнь 1942 г., стрелок.

КОРНЕЕВ Петр Иванович, род. в 1924 г., Рязанская обл., Милославский р-н, с. Воейково, на фронте с августа 1942 г.

КОРОБОВ Николай Иванович, род. в 1922 г., Сталинградская обл., на фронте с декабря 1941 г.

КОРОБЦОВ Иван Степанович, род. в 1914 г., на фронте с мая 1943 г. Был в плену.

КОРОВАЙЧИКОВ (КАРАВАЙЧИКОВ) Александр Николаевич, род. в 1923 г., Рязанская обл., Милославский р-н, с. Мураевня (д. Савинка), на фронте с декабря 1941 г., механик телефонной связи, техник-радист, пулеметчик, 11-я танковая бригада, 50-я армия, дважды тяжело ранен. Участвовал в боях под Курском. Награжден орденами Отечественной войны I степени, Славы III степени. После войны работал в совхозе «Прогресс». Умер 11.11.1998 г.



КОРОВАЙЧИКОВ Владимир Николаевич, род. в 1927 г., Рязанская обл., Милославский р-н, д. Савинка, на фронте с декабря 1944 г.

КОРОВАЙЧИКОВ Иван Михайлович, род. в 1924 г., Рязанская обл., Милославский р-н, д. Савинка, на фронте с августа 1942 г.

КОРОВИН Семен Константинович, на фронте с ноября 1943 г. по февраль 1945 г., стрелковая дивизия.

КОРОЛЕВ Александр Павлович, род. в 1925 г., Рязанская обл., Милославский р-н, д. Кочугуро-Выселки, на фронте с января 1943 г.

КОРОЛЕВ Алексей Иванович, род. в 1925 г., Рязанская обл., Милославский р-н, д. Кочугуро-Выселки, на фронте с января 1943 г.

КОРОЛЕВ Андрей Иванович, род. в 1921 г., на фронте с июня 1941 г.

КОРОЛЕВ Андрей Романович, на фронте с ноября 1941 г., зенитный артиллерийский полк. Демобилизован в ноябре 1945 г.

КОРОЛЕВ Василий Павлович, род. в 1926 г., Рязанская обл., Милославский р-н, с. Заболотовское, на фронте с ноября 1943 г.

КОРОЛЕВ Владимир Н., род. в 1926 г., Рязанская обл., Милославский р-н, д. Богдановка, на фронте с ноября 1943 г.

КОРОЛЕВ Николай Михайлович, род. в 1925 г., Рязанская обл., Милославский р-н, с. Кочугуро-Выселки, на фронте с января 1943 г.

КОРОТКОВ Леонид Алек., род. в 1926 г., Рязанская обл., Милославский р-н, д. Рано-Верхи, на фронте с ноября 1943 г.

КОРТАВЦЕВ Владимир Федорович, род. в 1924 г., Рязанская обл., Милославский р-н, с. Заболотовское, на фронте с августа 1942 г.

КОРТАВЦЕВ Иван Семенович, род. в 1927 г., Рязанская обл., Милославский р-н, д. Заболотовское, на фронте с декабря 1944 г.

КОРТАВЦЕВ Николай Иванович, род. в 1925 г., Рязанская обл., Милославский р-н, с. Мураевня, на фронте с января 1943 г.

КОРТАВЦЕВ Николай Семенович, род. в 1924 г., Рязанская обл., Милославский р-н, с. Заболотовское, на фронте с августа 1942 г.

КОРТАВЦЕВ Николай Федорович, род. в 1927 г., Рязанская обл., Милославский р-н, с. Заболотовское, на фронте с декабря 1944 г.

КОРТЕНКО Василий Васильевич, род. в 1914 г., Днепропетровская обл., на фронте с декабря 1941 г.

КОРЧАГИН Александр Васильевич, род. в 1910 г., Рязанская обл., Милославский р-н, д. Екатериновка, на фронте с октября 1941 г.

КОРЧАЛИН С. П., род. в 1906 г., Саратовская обл., на фронте с декабря 1941 г.

КОРЧКОВ Егор Федорович, род. в 1927 г., Рязанская обл., Милославский р-н, с. Богородицкое, на фронте с марта 1945 г.

КОРЧКОВ Сергей Дмитриевич, род. в 1906 г., Рязанская обл., Милославский р-н, с. Богородицкое, на фронте с сентября 1941 г.

КОРШУНОВ Алексей Егорович. В Красную Армию призван в апреле 1941 г. На фронте с июня 1941 г.

КОРШУНОВ Владимир Павлович, род. в 1923 г., Рязанская обл., Милославский р-н, д. Кочугуро-Выселки, на фронте с ноября 1941 г.

КОРШУНОВ Егор Семенович, род. в 1925 г., Рязанская обл., Милославский р-н, с. Чернава, на фронте с апреля 1943 г.

КОРШУНОВ Иван Малафеевич, на фронте с июня 1941 г. по май 1945 г., стрелок. Воевал на Западном фронте. Награжден медалями «За отвагу», «За боевые заслуги».

КОРШУНОВ Илья Анисимович, род. в 1926 г., Рязанская обл., Милославский р-н, с. Чернава, на фронте с апреля 1944 г.

Герой Советского Союза
КОРШУНОВ Константин Ионович, род. 17.10.1920 г., Рязанская обл., Милославский р-н, с. Чернава, на фронте с июня 1941 г., летчик, командующий эскадрильи. Звание Героя Советского Союза присвоено 4 февраля 1944 г.

КОРШУНОВ Михаил Васильевич, род. в 1924 г., Рязанская обл., Милославский р-н, с. Бугровка, на фронте с августа 1942 г.

КОРШУНОВ Михаил Егорович, род. в 1925 г., Рязанская обл., Милославский р-н, с. Чернава, на фронте с января 1943 г.

КОРЮЧЕВ Григорий Иванович, род. в 1926 г., Рязанская обл., Милославский р-н, д. Софьино, на фронте с ноября 1943 г.

КОРЯБИН Алексей Иванович, род. в 1927 г., Рязанская обл., Милославский р-н, д. Ольхи, на фронте с декабря 1944 г.

КОРЯБКИН Анатолий Дмитриевич, на фронте с августа по сентябрь 1945 г., кавалерийский полк. Участвовал в войне с Японией.

КОРЯБКИН Андрей Ефимович, род. в 1914 г., Рязанская обл., Милославский р-н, с. Топилы, на фронте с июня 1941 г.

КОРЯБКИН Иван Дмитриевич, род. в 1925 г., Рязанская обл., Милославский р-н, с. Топилы, на фронте с января 1943 г.

КОРЯБКИН Иван Михайлович, род. в 1926 г., Рязанская обл., Милославский р-н, с. Топилы, на фронте с ноября 1943 г.

КОРЯКИН Александр Алекс., род. в 1926 г., Рязанская обл., Милославский р-н, д. Спасские Выселки, на фронте с ноября 1943 г.

КОСАРГИН Иван Архипович, род. в 1896 г., Рязанская обл., Милославский р-н, с. Чернава, на фронте с мая 1942 г.

КОСАРГИН Иван Иванович, род. в 1909 г., Рязанская обл., Милославский р-н, с. Чернава, на фронте с апреля 1943 г.

КОСАРГИН Сергей Архипович, род. в 1903 г., Рязанская обл., Милославский р-н, с. Чернава, на фронте с августа 1941 г.

КОСАРГИН Сергей Мартынович, род. в 1926 г., Рязанская обл., Милославский р-н, с. Чернава, на фронте с ноября 1943 г.

КОСАРЕВ Иван Андреевич, род. в 1925 г. Рязанская обл., Милославский р-н, с. Липяги, на фронте с марта 1943 г.

КОСАРЕВ Илья Иванович, род. в 1903 г., Рязанская обл., Милославский р-н, с. Липяги, на фронте с октября 1941 г.

КОСАРЕВ Илья Федорович, род. в 1914 г., Рязанская обл., Милославский р-н, с. Липяги, артиллерист. Умер 18.02.1989 г.

КОСАРЕВ Кузьма Иванович, на фронте с июня 1941 г.

КОСАРОТОВ Тихон Дмитриевич, на фронте с июня 1941 г.

КОСАРУКОВ Николай Иванович, род. в 1926 г., Рязанская обл., Милославский р-н, с. Потапово, на фронте с ноября 1943 г.

КОСАЧЕВ Василий Кузьмич, род. в 1924 г., Рязанская обл., Милославский р-н, с. Липяги, на фронте с сентября 1942 г.

КОСАЧЕВ Кузьма Архипович, род. в 1895 г., Рязанская обл., Милославский р-н, с. Липяги, на фронте с декабря 1942 г.

КОСАЧЕВ Николай Кузьмич, род. в 1920 г., Рязанская обл., Милославский р-н, с. Липяги, на фронте с июня 1941 г. по январь 1942 г., артиллерийский полк. Награжден орденами Славы III

степени, Красной Звезды, Отечественной войны II степени, медалью «За победу над Германией в Великой Отечественной войне 1941-1945 гг.». После войны работал в совхозе «Липяговский». Умер 1.08.1995 г.

КОСОВОВ Алексей Васильевич, род. в 1923 г.

КОСОВОВ Иван Дмитриевич, род. в 1919 г., на фронте с августа по ноябрь 1941 г., стрелковый полк.

КОСОВОВ Михаил Яковлевич, род. в 1926 г., Рязанская обл., Милославский р-н, с. Воскресенское-2, на фронте с ноября 1943 г.

КОСОВОВ Николай Яковлевич, род. в 1924 г., Рязанская обл., Милославский р-н, с. Воскресенское-2, на фронте с августа 1942 г.

КОСОНОГОВ Иван Иванович, род. в 1906 г., Рязанская обл., Милославский р-н, д. Екатериновка, на фронте с 1941 г. Воевал на 2-м Украинском фронте. Демобилизован в 1945 г. После войны работал в совхозе «Архангельский».

КОСОРОТОВ Аким Евтеевич, род. в 1905 г., на фронте с июля 1941 г.

КОСОРОТОВ Иван Акимович, род. в 1927 г., Рязанская обл., Милославский р-н, с. Липяги, на фронте с декабря 1944 г.

КОСОРОТОВ Лаврентий Степанович, род. в 1905 г., Рязанская обл., Милославский р-н, с. Липяги, на фронте с июня 1942 г.

КОСОРОТОВ Семен Самойлович, на фронте с июня 1941 г.

КОСОРУКОВ Владимир Васильевич, род. в 1927 г., Рязанская обл., Милославский р-н, д. Ольхи, на фронте с ноября 1944 г.

КОСОРУКОВ Дмитрий Михайлович, род. в 1923 г., Рязанская обл., Милославский р-н, с. Заболотовское, на фронте с декабря 1941 г.

КОСОРУКОВ Степан Михайлович, род. в 1902 г., Рязан. обл., Милославский р-н, д. Чернавские Выселки, на фронте с октября 1941 г.

КОСОРУКОВА Анастасия Семеновна, род. в 1919 г., Рязанская обл., Милославский р-н, д. Чернавские Выселки, на фронте с мая 1942 г.

КОСОУРОВ Михаил Герасимович, род. в 1909 г., на фронте с октября 1941 г. по октябрь 1945 г., кавалерийский полк.

КОСОУРОВ Михаил Иванович, род. в 1922 г., на фронте с октября 1941 г. по май 1945 г., стрелковый полк, артиллерийский полк.

КОСТЕВ Василий Андреевич, род. в 1911 г., Рязанская обл., Милославский р-н, с. Боршевое, на фронте с июля 1941 г.

КОСТЕВ Василий Дмитриевич, род. в 1896 г., Рязанская обл., Милославский р-н, с. Боршевое, на фронте с февраля 1942 г.

КОСТЕВ Василий Михайлович, род. в 1924 г., Рязанская обл., Милославский р-н, с. Боршевое, на фронте с сентября 1942 г.

КОСТЕВ Василий Фролович, род. в 1910 г., Рязанская обл., Милославский р-н, с. Боршевое, на фронте с октября 1941 г.

КОСТЕВ Василий Ю., род. в 1920 г., Рязанская обл., Милославский р-н, с. Боршевое, на фронте с сентября 1942 г.

КОСТЕВ Дмитрий Иванович, на фронте с сентября 1942 г. по июль 1943 г., стрелковый полк. Награжден орденом Красной Звезды.

КОСТЕВ Дмитрий Ильич, род. в 1904 г., Рязанская обл., Милославский р-н, с. Боршевое, на фронте с октября 1941 г., ефрейтор, 8 стрелковая рота, 3 стрелковый батальон. Награжден медалью «За отвагу».

КОСТЕВ Дмитрий Петрович, род. в 1909 г., Рязанская обл., Милославский р-н, с. Боршевое, на фронте с 1941 г., ст. сержант. Награжден медалью «За боевые заслуги».

КОСТЕВ Евдоким Григорьевич, род. в 1900 г., Рязанская обл., Милославский р-н, с. Боршевое, на фронте с февраля 1941 г.

КОСТЕВ Егор Михайлович, род. в 1887 г., Рязанская обл., Милославский р-н, с. Боршевое, на фронте с ноября 1943 г.

КОСТЕВ Егор Федосеевич, на фронте с июня 1941 г.

КОСТЕВ Захар Иосифович, род. в 1902 г., Рязанская обл., Милославский р-н, с. Боршевое, на фронте с марта 1942 г.

КОСТЕВ Иван Денисович, род. в 1896 г., Рязанская обл., Милославский р-н, с. Боршевое, на фронте с октября 1941 г.

КОСТЕВ Иван Евдокимович, род. в 1925 г., Рязанская обл., Милославский р-н, с. Боршевое, на фронте с января 1943 г.

КОСТЕВ Иван Захарович, род. в 1925 г., Рязанская обл., Милославский р-н, с. Боршевое, на фронте с марта 1943 г.

КОСТЕВ Иван Иванович, род. в 1912 г., Рязанская обл., Милославский р-н, с. Боршевое, на фронте с марта 1942 г.

КОСТЕВ Иван Ильич, род. в 1924 г., Рязанская обл., Милославский р-н, с. Боршевое, на фронте с сентября 1942 г.

КОСТЕВ Иван Николаевич, род. в 1924 г., Рязанская обл., Милославский р-н, с. Боршевое, на фронте с февраля 1942 г.

КОСТЕВ Иван Фролович, род. в 1927 г., Рязанская обл., Милославский р-н, с. Боршевое, на фронте с декабря 1944 г.

КОСТЕВ Михаил Алексеевич, на фронте с мая 1944 г.

КОСТЕВ Михаил Михайлович, род. в 1911 г., Рязанская обл., Милославский р-н, на фронте с августа 1941 г., гв. ст. сержант, командир орудия танка «Максим Горький». Награжден орденом Славы III степени.

КОСТЕВ Михаил Федорович, род. в 1902 г., Рязанская обл., Милославский р-н, с. Боршевое, на фронте с сентября 1941 г.

КОСТЕВ Николай Петрович, род. 21.05.1914 г., на фронте с 1941 г. четырежды ранен. Воевал на Юго-Западном фронте. Участвовал в обороне Сталинграда. Демобилизован в 1945 г. Умер 9.03.1992 г.

КОСТЕВ Николай Терентьевич, род. в 1925 г., Рязанская обл., Милославский р-н, с. Боршевое, на фронте с января 1943 г.

КОСТЕВ Николай Фролович, род. в 1921 г., Рязанская обл., Милославский р-н, с. Боршевое, на фронте с октября 1941 г.

КОСТЕВ Николай Юдаевич, род. в 1915 г., Рязанская обл., Милославский р-н, с. Боршевое, на фронте с июля 1943 г.

КОСТЕВ Петр Ильич, род. в 1927 г., Рязанская обл., Милославский р-н, с. Боршевое, на фронте с декабря 1944 г.

КОСТЕВ Петр Павлович, род. в 1910 г., на фронте с июля 1941 г.

КОСТЕВ Роман Иванович, род. в 1898 г., Рязанская обл., Милославский р-н, с. Чернава, на фронте с октября 1941 г.

КОСТЕВ Семен Иванович, на фронте с июля 1941 г.

КОСТЕВ Степан Ильич, род. в 1900 г., Рязанская обл., Милославский р-н, с. Боршевое, на фронте с сентября 1941 г.

КОСТЕВ Тимофей Фролович, на фронте с августа 1941 г.

КОСТЕВ Федор Герасимович, на фронте с июня 1941 г.

КОСТЕВ Федор Егорович, род. в 1920 г., Рязанская обл., Милославский р-н, с. Боршевое, на фронте с октября 1941 г.

КОСТЕВ Филипп Алексеевич, род. в 1897 г., Рязанская обл., Милославский р-н, с. Боршевое, на фронте с июня 1944 г.

КОСТЕВА Анастасия Захаровна, род. в 1925 г., Рязанская обл., Милославский р-н, с. Боршевое, на фронте с октября 1943 г.

КОСТЕВА Анастасия Фроловна, род. в 1923 г., Рязанская обл., Милославский р-н, с. Боршевое, на фронте с июля 1942 г.

КОСТЕВА Мария Егорьевна, род. в 1925 г., Рязанская обл., Милославский р-н, с. Боршевое, на фронте с октября 1943 г.

КОСТЕНКО Херсон Петрович, род. в 1910 г., Николаевская обл., на фронте с декабря 1941 г.

КОСТИКОВ Василий Григорьевич, род. в 1923 г., Рязанская обл., Милославский р-н, д. Сухорожня, на фронте с ноября 1941 г.

КОСТИКОВ Виктор Иванович, род. в 1926 г., Рязанская обл., Милославский р-н, д. Шумиловка, на фронте с ноября 1943 г.

КОСТИКОВ Дмитрий Т., род. в 1926 г., Рязанская обл., Милославский р-н, д. Ермоловка, на фронте с ноября 1943 г.

КОСТИКОВ Иван Андреевич, на фронте с ноября 1941 г. по ноябрь 1945 г., отдельный мотостроительный батальон.

КОСТИКОВ Николай Иванович, род. в 1925 г., на фронте с

января 1943 г., стрелковая бригада. Демобилизован в мае 1949 г.

КОСТИКОВ Сергей Григорьевич, род. в 1925 г., Рязанская обл., Милославский р-н, д. Сухорожня, на фронте с января 1943 г.

КОСТРЮКОВ Алексей Фролович, род. в 1927 г., Рязанская обл., Милославский р-н, д. Покрово-Шишкино, на фронте с ноября 1944 г.

КОСТРЮКОВ Семен Михайлович, род. в 1924 г., Рязанская обл., Милославский р-н, с. Жерновки.

КОСТЮХИН Сергей Митрофанович, род. в 1925 г., Рязанская обл., Милославский р-н, д. Дивилки, на фронте с января 1943 г.

КОСТЮШЕВ Андрей Акимович, род. в 1901 г., Рязанская обл., Милославский р-н, с. Липяги, на фронте с июля 1943 г.

КОСТЯКОВ Александр Иванович, на фронте с сентября 1944 г. по май 1945 г., отдельный батальон воздушного наблюдения.

КОСУХИН Егор Иванович, род. в 1921 г., Рязанская обл., Милославский р-н, с. Ново-Александрово, на фронте с октября 1941 г.

КОСУХИН Иван Климанович, род. в 1923 г., на фронте с августа 1941 г.

КОСЦОВ Евгений Алексеевич, род. 22.07.1925 г., Рязанская обл., Милославский р-н, д. Поплевино, на фронте с февраля 1943 г., ранен. Награжден орденом Отечественной войны I степени, медалью «За доблесть и отвагу в Великой



Отечественной войне». Демобилизован в 1945 г. После войны работал в милиции, исправительной колонии 1/401, на шахте № 57. Умер 16.09.2006 г. Похоронен в с. Подноволоки.

КОСЫРЕВ Петр Яковлевич, род. в 1896 г., Рязанская обл., Милославский р-н, с. Чернава, на фронте с октября 1942 г.

КОСЫХ Григорий Федорович, на фронте с июля 1941 г.

КОСЬЯНОВ Владимир Трофимович, род. в 1898 г., Рязанская обл., Милославский р-н, с. Чернава, на фронте с сентября 1941 г.

КОСЬЯНОВ Григорий Федорович, род. в 1926 г., Рязанская обл., Милославский р-н, с. Чернава, на фронте с ноября 1943 г., гв. рядовой. Награжден медалью «За отвагу».

КОСЬЯНОВ Игнат Илларионович, род. в 1906 г., Рязанская обл., Милославский р-н, с. Чернава, на фронте с сентября 1941 г.

КОСЬЯНОВ Павел Федорович, род. в 1914 г., Рязанская обл., Милославский р-н, с. Чернава, на фронте с сентября 1944 г.

КОСЬЯНОВ Сергей Семенович, род. в 1927 г., Рязанская обл., Милославский р-н, с. Чернава, на фронте с декабря 1944 г.

КОСЬЯНОВ Степан Павлович, род. в 1896 г., Рязанская обл., Милославский р-н, с. Чернава, на фронте с октября 1941 г.

КОСЬЯНОВА Анна Илларионовна, род. в 1923 г., Рязанская обл., Милославский р-н, с. Чернава, на фронте с мая 1942 г.

КОТИН Василий Максимович,



род.10.01.1923 г. (1922 г.), Рязанская обл., Милославский р-н, с. Ново-Александрово, на фронте с октября 1941 г., мл. сержант, артиллерист командир орудия, 7-я батарея, 314-й артиллерийский полк, 149-я стрелковая дивизия, 65-я Армия. Награжден орденами Славы III степени, Отечественной войны I степени, медалью «За отвагу». Умер 16.10.2006 г.

КОТИН Василий Максимович, род. в 1922 г., Рязанская обл., Милославский р-н, с. Ново-Александрово, на фронте с октября 1941 г. (января 1942 г.), сержант.

КОТИН Василий Тимофеевич, род. в 1910 г., Рязанская обл., Милославский р-н, с. Ново-Александрово, на фронте с марта 1942 г.

КОТИН Иван Иванович, род. в 1925 г., Рязанская обл., Милославский р-н, с. Ново-Александрово, на фронте с января 1943 г.

КОТИН Илья Тимофеевич, род. в 1905 г., Рязанская обл., Милославский р-н, с. Ново-Александрово, на фронте с сентября 1941 г.

КОТИН Николай Максимович,

род. в 1925 г., Рязанская обл., Милославский р-н, с. Ново-Александрово, на фронте с января 1943 г.

КОТИН Николай Семенович, род. в 1926 г., Рязанская обл., Милославский р-н, с. Подовечинские Выселки, на фронте с ноября 1943 г.

КОТОВ Иван Федорович, род. 13.02.1912 г., Рязанская обл., Милославский р-н, на фронте с декабря 1941 г., наводчик орудия, 1-й Московский истребительный полк, ранен. Участвовал в обороне Москвы. Награжден медалью «За отвагу». После войны работал бухгалтером в колхозе «Светлый путь». Умер 17.07.1976 г. Похоронен в с. Кочуры.

КОЧЕГАРОВ Андрей Антонович, род. в 1906 г., Рязанская обл., Милославский р-н, на фронте с августа 1941 г., 168-й стрелковый полк, ранен. Награжден орденом Славы III степени. После войны работал заместителем председателя колхоза.

КОЧЕГАРОВ Павел Акимович, род. в 1901 г., Рязанская обл., Милославский р-н, с. Топилы, на фронте с сентября 1941 г.

КОЧЕТКОВ Алексей Никитович, род. в 1926 г., Рязанская обл., Милославский р-н, с. Липяги, на фронте с ноября 1943 г.

КОЧЕТКОВ Андрей Акимович, род. в 1893 г., Рязанская обл., Милославский р-н, с. Топилы, на фронте с декабря 1942 г.

КОЧЕТКОВ Василий Иванович, род. в 1894 г., Рязанская обл., Милославский р-н, с. Липяги, на фронте с декабря 1942 г.

КОЧЕТКОВ Василий Кириллович, род. в 10.10.1924 г., Рязанская обл., Милославский р-н, д. Марьино, на фронте с августа 1942 г. по сентябрь 1943 г., стрелок, дважды ранен. Награжден орденом Отечественной войны II степени. Умер 29.01.1995 г.

КОЧЕТКОВ Василий Тимофеевич, род. в 1923 г., Рязанская обл., Милославский р-н, с. Топилы, на фронте с июня 1942 г.

КОЧЕТКОВ Герасим Ефимович, род. в 1917 г., Рязанская обл., Милославский р-н, с. Топилы, на фронте с сентября по октябрь 1941 г., стрелок. Награжден орденом Отечественной войны II степени.

КОЧЕТКОВ Данил Ефимович, род. в 1902 г., Рязанская обл., Милославский р-н, с. Топилы, на фронте с октября 1941 г.

КОЧЕТКОВ Егор Григорьевич, род. в 1915 г., Рязанская обл., Милославский р-н, с. Липяги, на фронте с июля 1941 г., связист, ранен. Награжден орденами Красной Звезды, Отечественной войны II степени, двумя медалями «За отвагу», медалями «За освобождение Варшавы», «За победу над Германией в Великой Отечественной войне 1941-1945 гг.». Демобилизован в 1945 г. После войны работал в совхозе «Липяговский». Умер 4.04.1994 г.

КОЧЕТКОВ Иван Андреевич, род. в 1921 г., Рязанская обл., Милославский р-н, с. Топилы, на фронте с июня 1941 г.

КОЧЕТКОВ Иван Ефимович, род. в 1908 г., Рязанская обл., Милославский р-н, с. Топилы, на фронте с октября 1942 г.

КОЧЕТКОВ Иван Петрович, род. в 1917 г., Рязанская обл., Милославский р-н, с. Павловское, на фронте с июля 1942 г.

КОЧЕТКОВ Иван Фролович, род. в 1925 г., на фронте с января 1943 г.

КОЧЕТКОВ Николай Васильевич, на фронте с августа 1943 г. по май 1945 г., отдельный мотострелковый батальон.

КОЧЕТКОВ Николай Дмитриевич, на фронте с октября 1941 г., танковая бригада. Демобилизован в сентябре 1945 г.

КОЧЕТКОВ Николай Ефимович, род. в 1924 г., Рязанская обл., Милославский р-н, д. Данилово, на фронте с июля 1942 г.

КОЧЕТКОВ Николай Никитович, род. в 1927 г., Рязанская обл., Милославский р-н, с. Липяги, на фронте с декабря 1944 г.

КОЧЕТКОВ Петр Иванович, род. в 1914 г., на фронте с октября 1942 г. по март 1944 г., минометный полк, Запорожская артиллерийская дивизия прорыва.

КОЧЕТКОВ Петр Тимофеевич, род. в 1905 г., на фронте с марта 1942 г.

КОЧЕТКОВ Фрол Павлович, род. в 1900 г., Рязанская обл., Милославский р-н, с. Липяги, на фронте с сентября 1941 г.

КОЧЕТЫГОВ Зосим Ильич, род. в 1900 г., Рязанская обл., Милославский р-н, с. Павловское, на фронте с октября 1941 г.

КОЧЕЧИН Сергей Николаевич, род. в 1907 г., на фронте с июля 1941 г.

КОЧУБИН Иван Гаврилович, род. в 1927 г., Рязанская обл., Милославский р-н, с. Павловское, на фронте с декабря 1944 г.

КОЧУРОВ Николай Васильевич, род. в 1923 г., Рязанская обл., Милославский р-н, д. Мышенка, на фронте с ноября 1941 г.

КОЧУРОВА Александра Ивановна, род. в 1922 г., Рязанская обл., Милославский р-н, с. Чернава, на фронте с мая 1942 г.

КОШЕВ Алексей Романович, род. в 1926 г., Рязанская обл., Милославский р-н, с. Чернава, на фронте с марта 1944 г.

КОШЕЛЕВ А. Я., род. в Курской обл., на фронте с декабря 1941 г.

КОШЕЛЕВ Владимир Александрович, род. в 1927 г., Рязанская обл., Милославский р-н, с. Липяги, на фронте с декабря 1944 г.

КОШЕЛЕВ Григорий Григорьевич, род. в 1926 г., Рязанская обл., Милославский р-н, с. Жерновки, на фронте с ноября 1943 г.

КОШЕЛЕВ Григорий Михайлович, род. в 1913 г., Рязанская обл., Милославский р-н, с. Жерновки, на фронте с июня 1941 г.

КОШЕЛЕВ Григорий Никитович, род. в 1897 г., Рязанская обл., Милославский р-н, с. Жерновки, на фронте с сентября 1942 г.

КОШЕЛЕВ Иван Борисович, род. в 1925 г., Рязанская обл., Милославский р-н, с. Жерновки, на фронте с января 1943 г.

КОШЕЛЕВ Семен Никифорович, род. в 1899 г., Рязанская обл., Милославский р-н, с. Жерновки, на фронте с октября 1941 г.

КОШЕЛЕВ Семен Семенович, род. в 1925 г., Рязанская обл., Милославский р-н, с. Жерновки, на фронте с апреля 1943 г.

КОШЕЧКИН Федор Васильевич, род. в 1902 г., Рязанская обл., Милославский р-н, с. Змеевка, на фронте с марта 1943 г.

КОШИН Иван Федорович, род. в 1899 г., Рязанская обл., Милославский р-н, с. Ново-Александрово, на фронте с октября 1941 г.

КОШОЛКИН Алексей (Александр) Иванович, род. в 1926 г., Рязанская обл., Милославский р-н, с. Знаменка, на фронте с ноября 1943 г.

КОШОЛКИН Иван Иванович, род. в 1902 г., Рязанская обл., Милославский р-н, с. Знаменка. Умер 11.11.1975 г.

КОШОЛКИН Николай Ефимович, род. в 1925 г., Рязанская обл., Милославский р-н, д. Борщевка, на фронте с января 1943 г.

КРАВЦОВ Яков Васильевич, род. в 1910 г., Рязанская обл., Милославский р-н, на фронте с января 1942 г.

КРАСКИН Александр Яковлевич, род. в 1924 г., Рязанская обл., Милославский р-н, д. Марьино, на фронте с сентября 1942 г.

КРАСКИН Василий Карпович, род. в 1905 г., на фронте с апреля 1942 г.

КРАСКИН Гаврил Карпович, род. в 1913 г., на фронте с июля 1941 г.

КРАСКИН Дмитрий Иванович, род. в 1925 г., **Рязанская обл., Милославский р-н,** д. Марьино, на фронте с января 1943 г.

КРАСКИН Иван Иванович, на фронте с июля 1941 г.

КРАСКИН Михаил Григорьевич, род. в 1904 г., **Рязанская обл., Милославский р-н,** д. Гаи, на фронте с октября 1941 г.

КРАСКИН Николай Яковлевич, род. в 1926 г., **Рязанская обл., Шиловский р-н,** пос. Лесной, на фронте с ноября 1943 г.

КРАСКИН Петр Иванович, на фронте с июля 1941 г.

КРАСНИКОВ Николай Федотович, род. в 1925 г., Рязанская обл., Пронский р-н, с. Ерлино, на фронте с 1943 г., сержант, телеграфист, ранен.



Демобилизован в январе 1946 г. Награжден орденом Отечественной войны I степени, медалью «За боевые заслуги». После войны работал монтером в г. Пронске. После обучения переехал в п. Милославское, работал начальником почты, затем 36 лет работал начальником коммунального хозяйства. Умер 29.01.2003 г. Похоронен в п. Милославское.

КРАСНОВ Александр Яковлевич, род. в 1927 г., Рязанская обл., Милославский р-н, с. Воейково, на фронте с ноября 1944 г.

Герой Советского Союза
КРАСНОВ Николай Иванович, род. 10.12.1919 г., Рязанская обл., Милославский р-н, с. Воейково, артиллерист, наводчик орудия. Звание Героя Советского Союза присвоено 24 декабря 1943 года.



КРАСНОВ Николай Николаевич, род. в 1926 г., Рязанская обл., Милославский р-н, д. Ивановщино, на фронте с ноября 1943 г.

КРАСНОВ Сергей Иванович, род. в 1927 г., Рязанская обл., Милославский р-н, с. Архангельское, на фронте с ноября 1944 г.

КРАШКИН Алексей Максимович, род. в 1922 г., на фронте с августа 1941 г., отдельный зенитный артиллерийский батальон. Демобилизован в сентябре 1946 г.

КРАЮШКИН Иван Николаевич, на фронте с февраля 1942 г., зенитный артполк. Демобилизован в сентябре 1945 г.

КРАЮШКИН Константин Николаевич, род. в 1926 г., Рязанская обл., Милославский р-н, с. Поляны, на фронте с ноября 1943 г.

КРЕСТИНИНА Александра Ивановна, род. в 1922 г., Рязанская обл., Милославский р-н, с. Бугровка, на фронте с сентября 1941 г.

КРИВЕЛЬСКИЙ, на фронте с августа 1941 г.

КРИВОНОСОВ Александр Васильевич, род. в 1920 г., Рязанская обл., Милославский р-н, д. Садовая. В Красную Армию призван в сентябре 1940 г., на фронте с июня 1941 г., гв. старшина, механик-водитель, танкист, 2-я танковая батарея, 45-я гв. танковая бригада, дважды тяжело ранен. Награжден двумя орденами Красной Звезды, орденами Красного Знамени, Отечественной войны I степени, Славы III степени, медалями «За отвагу», «За взятие Берлина», «За победу над Германией в Великой Отечественной войне 1941-1945 гг.». Демобилизован в 1947 г. в звании гв. техника-лейтенанта. Умер 11.09.1992 г.

КРИВОНОСОВ Анатолий Алексеевич, род. в 1925 г., Рязанская обл., Милославский р-н, д. Микулино (д. Садовая), на фронте с января 1943 г., пулеметчик, 3-й взвод, 2-я рота, 1-й стрелковый полк, ранен. Награжден орденами Отечественной войны I и II степеней.

КРИВОНОСОВ Анатолий Васильевич, род. 22.04.1926 г., Рязанская обл., Милославский р-н, д. Садовая, на фронте с 1944 г. по 1945 г. Воевал на 3-м Белорусском фронте. Награжден орденом Красной Звезды, медалями «За отвагу», «За взятие Кенигсберга», «За победу над Японией». Демобилизован в 1950 г. После войны работал механиком в совхозе «КИМ».

КРИВОШЕЕВ Николай Степанович, род. в 1901 г., Рязанская обл., Милославский р-н, п. Центральный. Призван в Красную Армию в октябре 1938 г. На фронте с июня по сентябрь 1941 г., артиллерийский полк. Награжден орденом Отечественной войны II степени.

КРИВЦОВ Григорий Яковлевич, род. в 1921 г., Рязанская обл., Милославский р-н, с. Павловское, на фронте с декабря 1942 г.

КРИВЦОВ Сергей Афиногенович, род. в 1903 г., Рязанская обл., Милославский р-н, с. Павловское, на фронте с мая 1942 г., рядовой, 965-й стрелковый полк, ранен. Награжден орденом Славы III степени.

КРИЦИН Петр Владимирович, род. в 1926 г., на фронте с апреля 1944 г.

КРОЛЕВЦОВ Александр Леонтьевич, род. в 1921 г., Киргизская АССР, с. Красная Речка. Награжден орденом Отечественной войны II степени.

КРУЖКОВ Иван Васильевич, на фронте с июля 1941 г.

КРУЖКОВ Иван Дмитриевич, род. в 1912 г., Рязанская обл., Милославский р-н, с. Спасское, на фронте с декабря 1941 г., подвижная ремонтная база, ранен. Воевал на Северо-Западном фронте. Награжден орденами Отечественной войны I и II степени, Красной Звезды, медалями «За боевые заслуги», «За победу над Германией в Великой Отечественной войне 1941-1945 гг.». Демобилизован



в сентябре 1945 г. После войны работал механизатором.

КРУЖКОВ Михаил Иванович, род. в 1908 г., Рязанская обл., Милославский р-н, с. Жерновки, на фронте с сентября 1941 г.

КРУЖКОВ Петр Тимофеевич, род. в 1888 г., Рязанская обл., Милославский р-н, с. Богородицкое, на фронте с ноября 1943 г.

КРУЖКОВА Мария Михайловна, род. в 1925 г., Рязанская обл., Милославский р-н, с. Жерновки, на фронте с октября 1943 г.

КРУПЕНИН Андрей Тимофеевич, род. в 1905 г., Рязанская обл., Милославский р-н, д. Софьино, на фронте с августа 1941 г., рядовой. Награжден медалью «За отвагу».

КРУПЕНИН Иван Павлович, род. в 1918 г., Рязанская обл., Милославский р-н, д. Елизаветино, на фронте с июня 1941 г.

КРУПЕНИН Иван Тимофеевич, род. в 1903 г., Рязанская обл., Милославский р-н, д. Екатериновка, на фронте с сентября 1941 г.

КРУПЕНИН Михаил Алексеевич, род. в 1927 г., Рязанская обл., Милославский р-н, д. Марьино, на фронте с декабря 1944 г.

КРУПЕНИН Павел Петрович, род. в 1897 г., Рязанская обл., Милославский р-н, д. Марьино, на фронте с сентября 1941 г.

КРУПЕНИН Павел Тимофеевич, род. в 1897 г., Рязанская обл., Милославский р-н, д. Екатериновка, на фронте с марта 1942 г.

КРУПЕНИН Петр Александрович, род. в 1918 г., на фронте с августа 1941 г.

КРУТАЛЕВ Федор Тимофеевич, род. в 1921г., Рязанская обл., Милославский р-н, с. Чернава, на фронте с декабря 1941 г.

КРУТИЛИН Иван Дмитриевич, род. в 1910 г., Рязанская обл., Милославский р-н, д. Марьино, на фронте с сентября 1941 г.

КРУТИЛИН Михаил Трофимович, на фронте с июня 1941 г.

КРУТОЛЯНОВ Павел Анисимович, род. в 1906 г, Рязанская обл., Милославский р-н, с. Чернава, на фронте с октября 1941 г.

КРЫЛОВ-КВАСОВ Сергей Павлович, род. в 1899 г., Рязанская обл., Милославский р-н, с. Ново-Александрово, на фронте с октября 1941 г.

КРЫЛОВ Виктор Дмитриевич, род. в 1924 г., Рязанская обл., Милославский р-н, д. Гаи, на фронте с августа 1942 г.

КРЫСАНОВ Алексей Николаевич, род. в 1926 г., Рязанская обл., Милославский р-н, с. Озерки, на фронте с ноября 1943 г.

КРЫСАНОВ Василий Иванович, род. в 1923 г., Рязанская обл., Милославский р-н, д. Мышенка, на фронте с ноября 1941 г.

КРЫСАНОВ Григорий К., род. в 1902 г., Рязанская обл., Милославский р-н, с. Озерки, на фронте с июня 1943 г. Награжден медалью «За победу над Германией в Великой Отечественной войне 1941-1945 гг.».

КРЫСАНОВ Сергей Васильевич, род. в 1927 г., Рязанская обл., Милославский р-н, с. Богословка, на фронте с ноября 1944 г.

КРЫСАНОВ Степан Николаевич, род. в 1908 г., Рязанская обл., Милославский р-н, д. Горохово, на фронте с ноября 1942 г.

КРЫСИН Иван Федорович, род. в 1914 г., на фронте с августа 1943 г., запасной стрелковый полк. Демобилизован в октябре 1945 г.

КРЫЩИН Алексей Петрович, на фронте с июля 1941 г.

КРЮЧКОВ Алексей Тимофеевич, род. в 1925 г., Рязанская обл., Милославский р-н, д. Кочугуро-Выселки, на фронте с января 1943 г. Награжден орденом Отечественной войны II степени.

КРЮЧКОВ Василий Алексеевич, род. в 1922 г., Рязанская обл., Милославский р-н, с. Воейково, на фронте с июня 1941 г.

КРЮЧКОВ Григорий Игнатьевич, род. в 1922 г., Рязанская обл., Милославский р-н, д. Кочугуро-Выселки, на фронте с июня 1941 г.

КРЮЧКОВ Егор Андреевич, на фронте с 22 по 25 июня 1941 г., стрелковый полк.

КРЮЧКОВ Иван Андреевич, род. в 1923 г., Рязанская обл., Милославский р-н, д. Кочугуро-Выселки, на фронте с ноября 1941 г.

КРЮЧКОВ Павел Петрович, род. в 1926 г., Рязанская обл., Милославский р-н, д. Ермоловка, на фронте с ноября 1943 г.

КРЮЧКОВ Петр Алексеевич, род. в 1902 г., Рязанская обл., Милославский р-н, с. Лошаки, на фронте с сентября 1941 г.

КРЮЧКОВ Петр Корнеевич, род. в 1926 г., Рязанская обл., Милославский р-н, д. Кочугуро-Выселки, на фронте с ноября 1943 г.

КУБАНКОВ Алексей Иванович, род. в 1903 г., Рязанская обл., Милославский р-н, с. Чернава, на фронте с сентября 1942 г., гв. сержант, ст. писарь, ст. бухгалтер, ранен. Награжден орденами Красной Звезды, Отечественной войны I степени, медалью «За боевые заслуги». Демобилизован 1945 г. После войны работал в Чернавском госбанке, председателем райисполкома. Умер 11.11.1994 г.

Из наградного листа: «Тов. Кубанков в дивизии с января 1943 г., с октября 1944 г. работает в должности старшего бухгалтера Полевой кассы Госбанка №539. За время своей работы показал образцы работы в деле организации кассово-расчетных операций по обслуживанию частей дивизии. Учет и отчетность находятся в отличном состоянии. При вступлении на территорию Германии и особенно за время пребывания частей дивизии в Берлине, проявил большую активность в работе по вскрытию кредитно-банковских учреждений, в результате чего изъято до 25 кг золота и серебра до 5 тонн».

КУБАНКОВ Василий Акимович, род. в 1917 г., Рязанская обл., Милославский р-н, с. Чернава, на фронте с октября 1941 г.

КУБАНКОВ Василий Иванович, род. в 1925 г., Рязанская обл., Милославский р-н, с. Чернава, на фронте с января 1943 г.

КУБАНКОВ Иван Акимович, род. в 1907 г., Рязанская обл., Милославский р-н, с. Чернава, на фронте с октября 1942 г.

КУБАНКОВ Иван Романович, род. в 1897 г.. Рязанская обл., Милославский р-н, с. Чернава, на фронте с октября 1941 г.

КУБАНКОВ Илья Михайлович, род. в 1926 г., Рязанская обл., Милославский р-н, с. Чернава, на фронте с ноября 1943 г.

КУБАНКОВ Михаил Акимович, род. в 1909 г., Рязанская обл., Милославский р-н, с. Чернава, на фронте с июня 1941 г.

КУБАНКОВ Михаил Владимирович, на фронте с апреля 1942 г.

КУБАНКОВ Михаил Иванович, род. в 1925 г., Рязанская обл., Милославский р-н, с. Чернава.

КУБАНКОВ Сергей Ефимович, на фронте с июня 1941 г.

КУБАНКОВ Федор Владимирович, род. в 1911 г., Рязанская обл., Милославский р-н, с. Чернава, на фронте с июня 1941 г.

КУБАНКОВА Анна Михайловна, род. в 1923 г., Рязанская обл., Милославский р-н, д. Чернавские Выселки, на фронте с января 1943 г.

КУВАЛДИН Александр Андреевич, род. в 1924 г., Рязанская обл., Милославский р-н, д. Княжи, на фронте с августа 1942 г.

КУВАЛДИН Алексей Андреевич, род. в 1914 г., Рязанская обл., Милославский р-н, с. Лошаки, на фронте с июля 1941 г.

КУВАЛДИН Василий Васильевич, род. в 1906 г., на фронте с апреля 1942 г.

КУВАЛДИН Петр Андреевич. В Красную Армию призван в ноябре 1940 г.

КУВАЛДИН Фрол Васильевич, род. в 1900 г., Рязанская обл., Милославский р-н, д. Княжи, на фронте с октября 1941 г.

КУВШИНОВ Матвей Яковлевич, род. в 1907 г., Рязанская обл., Милославский р-н, с. Боршевое, на фронте с марта 1943 г.

КУГАНОВ Михаил Павлович, род. в 1924 г., Рязанская обл., Милославский р-н, д. Зеркалы, на фронте с августа 1942 г.

КУГАНОВ Николай Алек., род. в 1927 г., Рязанская обл., Милославский р-н, д. Зеркалы, на фронте с декабря 1944 г.

КУДЕШОВ Егор Иванович, род. в 1927 г., Рязанская обл., Милославский р-н, с. Мураевня, на фронте с ноября 1944 г.

КУДЕШОВ Петр Иванович, род. в 1925 г., Рязанская обл., Милославский р-н, с. Мураевня, на фронте с января 1943 г.

КУДИНОВ Александр Кузьмич, род. в 1924 г., Рязанская обл., Милославский р-н, д. Казначеевка, на фронте с августа 1942 г.

КУДИНОВ Александр Максимо-

вич, род. в 1924 г., Рязанская обл., Милославский р-н, д. Трухачевка, на фронте с сентября 1942 г.

КУДИНОВ Александр Николаевич, род. в 1926 г., Рязанская обл., Милославский р-н, с. Дегтярка, на фронте с ноября 1943 г.

КУДИНОВ Иван Васильевич, на фронте с октября 1941 г. по октябрь 1945 г., связист.

КУДИНОВ Иван Ильич, род. в 1923 г., Рязанская обл., Милославский р-н, с. Дегтярка, на фронте с декабря 1941 г.

КУДИНОВ Иван Фокич, род. в 1923 г., Рязанская обл., Милославский р-н, с. Спасское, на фронте с ноября 1941 г.

КУДИНОВ Николай Васильевич, на фронте с августа 1942 г. по май 1945 г., запасной стрелковый полк, артиллерийский полк, кавалерийский полк.

КУДИНОВ Николай Дмитриевич, род. в 1924 г., Рязанская обл., Милославский р-н, с. Мураевня, на фронте с августа 1942 г.

КУДИНОВ Петр Алекс., род. в 1924 г., Рязанская обл., Милославский р-н, с. Ольшанка, на фронте с августа 1942 г.

КУДИНОВ Петр Иванович, род. в 1924 г., Рязанская обл., Милославский р-н, с. Дегтярка, на фронте с августа 1942 г., мл. лейтенант. Награжден орденом Отечественной войны II степени.

КУДИНОВ Петр Иванович, род. в 1925 г., Рязанская обл., Милославский р-н, с. Мураевня, на фронте с июня 1941 г. по май 1945 г., бригада морской пехоты, артиллерийский полк.

КУДИНОВ Сергей Васильевич, род. в 1925 г., Рязанская обл., Милославский р-н, с. Ольшанка, на фронте с июня 1943 г.

КУДИНОВ Сергей Васильевич, род. в 1927 г., Рязанская обл., Милославский р-н, с. Мураевня, на фронте с декабря 1944 г.

КУДРЕВАТЫХ Николай Павлович, род. в 1913 г., г. Иркутск, на фронте с июня 1943 г.

КУДРЯВЦЕВ Иван Иосифович. В Красную Армию призван в октябре 1940 г., гаубичный артиллерийский полк.

КУДРЯВЦЕВ Степан Осипович, род. в 1927 г., Рязанская обл., Милославский р-н, д. Растегаевка, на фронте с декабря 1944 г.

КУДРЯВЦЕВА Ирина Харламовна, род. в 1926 г., на фронте с июня 1943 г., зенитный артполк. Демобилизована в июле 1945 г.

КУДРЯЧКОВ Василий Федорович, род. в 1926 г., Рязанская обл., Милославский р-н, с. Архангельское, на фронте с ноября 1943 г.

КУДРЯШОВ Николай Андреевич, род. в 1925 г., Рязанская обл., Милославский р-н, с. Архангельское, на фронте с января 1943 г.

КУДРЯШОВ Сергей Константинович, род. в 1922 г., Рязанская обл., Милославский р-н, с. Архангельское, на фронте с 1941 г., разведчик. Награжден медалью «За отвагу». Демобилизован в 1945 г. После войны работал в совхозе «Архангельский». Умер 11.11.1997 г.

КУЗИН Василий Иванович, на фронте с июня 1941 г.

КУЗИН Василий Сергеевич, род. в 1926 г., Рязанская обл., Милославский р-н, с. Озерки, на фронте с ноября 1943 г.

КУЗИН Василий Степанович, род. в 1910 г., Рязанская обл., Милославский р-н, с. Топилы, на фронте с октября 1941 г.

КУЗИН Дмитрий Сергеевич, род. в 1918 г., на фронте с сентября 1941 г. по май 1945 г., минометная дивизия.

КУЗИН Иван Степанович, род. в 1889 г., Рязанская обл., Милославский р-н, с. Озерки, на фронте с сентября 1943 г.

КУЗИН Илья Кузьмич, на фронте с июля 1941 г.

КУЗИН Николай Васильевич, род. в 1923 г., Рязанская обл., Милославский р-н, с. Озерки, на фронте с мая 1942 г.

КУЗИН Николай Петрович, род. в 1927 г., Рязанская обл., Милославский р-н, с. Богословка, на фронте с ноября 1944 г.

КУЗИН Петр Гаврилович, род. в 1923 г., Рязанская обл., Милославский р-н, с. Измайлово, на фронте с декабря 1941 г.

КУЗИН Петр Егорович, род. в 1905 г., на фронте с июня 1941 г. по январь 1943 г., стрелковая бригада.

КУЗМИЧЕВ Николай Григорьевич, род. в 1924 г., Рязанская обл., Милославский р-н, с. Мураевня, на фронте с августа 1942 г.

КУЗНЕЦОВ Александр Н., род. в 1926 г., Рязанская обл., Милославский р-н, с. Покрово-Гагарино, на фронте с ноября 1943 г.

КУЗНЕЦОВ Александр Павлович, на фронте с декабря 1942 г., зенитный артиллерийский полк. Демобилизован в ноябре 1945 г.

КУЗНЕЦОВ Александр Павлович, род. в 1924 г., Рязанская обл., Милославский р-н, д. Бахаровка (с. Питомша), на фронте с августа 1942 г.

КУЗНЕЦОВ Алексей Андреевич, род. в 1926 г., Рязанская обл., Милославский р-н, д. Богдановка, на фронте с ноября 1943 г.

КУЗНЕЦОВ Анатолий Иванович род. 9.09.1924 г., Рязанская обл., Милославский р-н, с. Питомша, телефонист, ранен, на фронте с августа 1942 г. Воевал на Донском, Юго-Западном, 2-м Украинском фронтах. Участвовал в Сталинградской битве. Награжден медалями «За оборону Сталинграда», «За отвагу», «За боевые заслуги». Демобилизован в 1947 г. После войны работал механизатором колхоза «КИМ». Награжден орденом «Знак Почета». Умер 18.02.2001 г. Похоронен в с. Подноволоки.

КУЗНЕЦОВ Анатолий Николаевич, род. в 1924 г., Рязанская обл., Милославский р-н, д. Бухвостово, на фронте с августа 1942 г.

КУЗНЕЦОВ Анатолий Павлович, род. в 1924 г., Рязанская обл., Милославский р-н, д. Бахаровка, на фронте с августа 1942 г.

КУЗНЕЦОВ Антон Федорович, род. в 1905 г., Рязанская обл., Милославский р-н, д. Екатериновка, на фронте с октября 1941 г.

КУЗНЕЦОВ Ванефатий (Бонифатий) Михайлович, род. в 1900 г., Рязанская обл., Милославский р-н, д. Бугровка, на фронте с января 1942 г.

КУЗНЕЦОВ Василий Евдокимович, род. в 1923 г., Рязанская обл., Милославский р-н, с. Павловское, на фронте с октября 1941 г.

КУЗНЕЦОВ Василий Ефимович, род. в 1905 г., Рязанская обл., Милославский р-н, д. Гаи, на фронте с января 1942 г.

КУЗНЕЦОВ Василий Иванович, род. в 1911 г., Рязанская обл., Милославский р-н, с. Боршевое, на фронте с октября 1941 г.

КУЗНЕЦОВ Василий Никитович, род. в 1924 г., Рязанская обл., Милославский р-н, д. Бугровка, на фронте с сентября 1943 г. по май 1945 г., кавалерийский корпус. Награжден орденом Отечественной войны II степени, медалями «За отвагу», «За победу над Германией в Великой Отечественной войне 1941-1945 гг.». Демобилизован в 1947 г.

КУЗНЕЦОВ Василий Петрович, род. в 1927 г., Рязанская обл., Милославский р-н, с. Боршевое, на фронте с декабря 1944 г.

КУЗНЕЦОВ Василий Сергеевич, род. в 1927 г., Рязанская обл., Милославский р-н, с. Павловское, на фронте с 04.12.1944 г.

КУЗНЕЦОВ Дмитрий Ильич, род. в 1902 г., Рязанская обл., Милославский р-н, с. Боршевое, на фронте с февраля 1943 г.

КУЗНЕЦОВ Дмитрий Леонтьевич, род. в 1904 г., Рязанская обл., Милославский р-н, с. Чернава, на фронте с ноября 1942 г.

КУЗНЕЦОВ Дмитрий Семенович, род. в 1911 г., стрелковый полк саперного взвода, на фронте с июня 1941 г. по март 1942 г. С марта 1942 г. по январь 1945 г. находился в плену в Германии.

КУЗНЕЦОВ Дмитрий Филиппович, род. в 1924 г., Рязанская обл., Милославский р-н, с. Боршевое, на фронте с июля 1942 г.

КУЗНЕЦОВ Егор Матвеевич, род. в 1908 г., Рязанская обл., Милославский р-н, с. Липяги, на фронте с июня 1943 г.

КУЗНЕЦОВ Иван Алексеевич, род. в 1913 г., на фронте с июня 1941 г. по февраль 1945 г., стрелковая дивизия.

КУЗНЕЦОВ Иван Епифанович, род. в 1903 г., на фронте с августа 1941 г.

КУЗНЕЦОВ Иван Ильич, род. в 1900 г., Рязанская обл., Милославский р-н, с. Боршевое, на фронте с сентября 1941 г.

КУЗНЕЦОВ Иван Михайлович, род. в 1914 г., Рязанская обл., Милославский р-н, с. Чернава, на фронте с июня 1941 г.

КУЗНЕЦОВ Иван Павлович,


1


2


3


4


5


6


7



8

9



Ж № 724759

Кузьмичев
Иван
Васильевич

ЗА ХРАБРОСТЬ, СТОЙКОСТЬ И МУЖЕСТВО, ПРОЯВЛЕННЫЕ В БОРЬБЕ С НЕМЕЦКО-ФАШИСТСКИМИ ЗАХВАТЧИКАМИ, И В ОЗНАМЕНОВАНИЕ 40-ЛЕТИЯ ПОБЕДЫ СОВЕТСКОГО НАРОДА В ВЕЛИКОЙ ОТЕЧЕСТВЕННОЙ ВОЙНЕ 1941—1945 ГОДОВ

Указом ПРЕЗИДИУМА ВЕРХОВНОГО СОВЕТА СССР от 11 марта 1985 г. награжден орденом

ОТЕЧЕСТВЕННОЙ ВОЙНЫ II степени

Секретарь Президиума Верховного Совета СССР

№ ордена 4185839



10



11

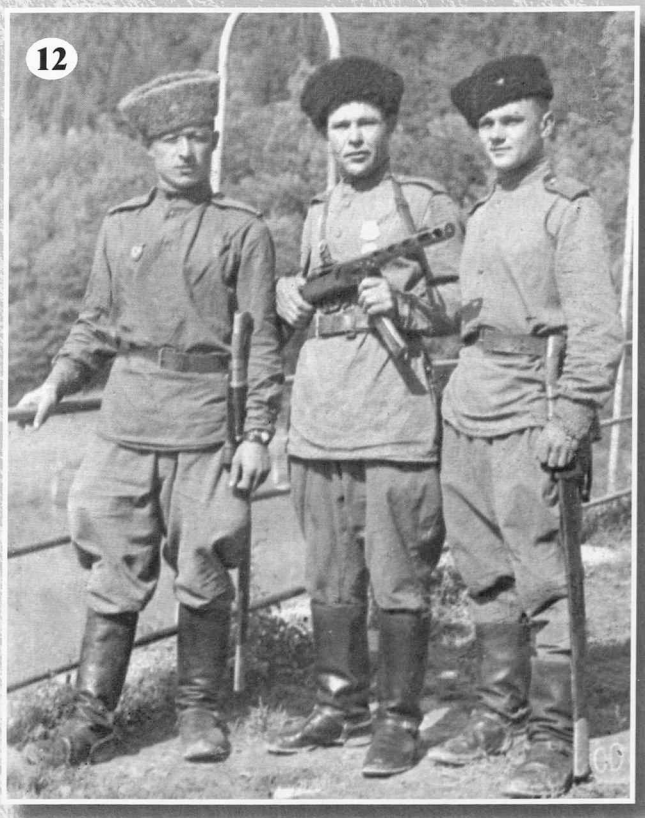

12



13













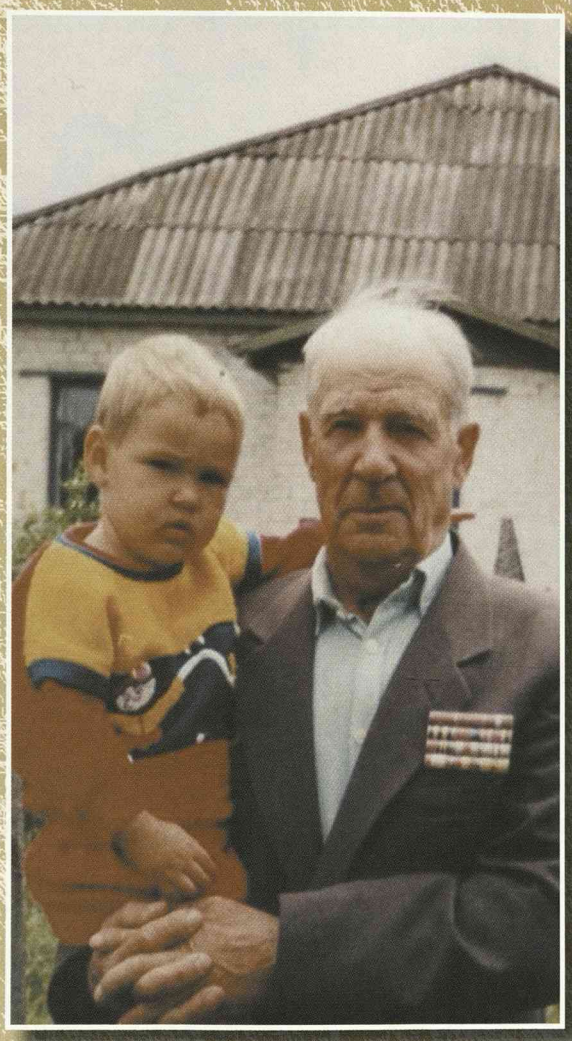



ПРОЛЕТАРИИ ВСЕХ СТРАН, СОЕДИНЯЙТЕСЬ!

Почетная грамота

МИЛОСЛАВСКИЙ РАЙКОМ КПСС И ИСПОЛКОМ РАЙОННОГО СОВЕТА ДЕПУТАТОВ ТРУДЯЩИХСЯ

в день 60-летия со дня рождения

награждают

ОБЪЕДКОВА ВАСИЛИЯ ВАСИЛЬЕВИЧА – бригадира дойного стада совхоза "Заболотовский" за долголетнюю и безупречную работу в животноводстве.

Первый секретарь
Милославского райкома КПСС
_____ /В.Ищуков/

Председатель райисполкома
_____ /И.Звонарев/

19 августа 1972 года

КОММУНИЗМ ВЫРАСТАЕТ ИЗ СОЗНАТЕЛЬНОГО ТРУДА МИЛЛИОНОВ И МИЛЛИОНОВ

В. И. Ленин



Ветеран Великой Отечественной войны Дмитрий Черничкин с Дмитрием Медведевым и Владимиром Путиным

СУДЬБА СОЛДАТА ДМИТРИЯ ЧЕРНИЧКИНА

Утром 25 ноября 1941 года в деревне Чернавские Выселки Чернавского района (сегодня Милославского района) Рязанской области в дом Дмитрия Черничкина прибежала двоюродная сестра Маруся:

–Митя,–крикнула она с порога, – собирайся скорее, нужно у нас в избе все бумаги и портреты сжечь. Немцы уже близко.

Мама Маруси работала в райсобесе, и потому в квартире у них находилось множество бумаг, где самым непосредственном образом было указано, кто из жителей окрестных деревушек числится членами компартии. Попади такая документация в руки немецких захватчиков, не избежать бы чернавцам большой беды. Сама же Дарья Кузьминична в тот день отправилась в Липецк, спасать имущество госучреждений.

– Мы сжигали в печи портреты руководителей страны, документы, бланки и списки, когда по телефону передали, что немцы уже в Липягах (12 км от Чернавы), – вспоминает Дмитрий Черничкин. – Стали поторапливаться, запихали разом все бумаги в печь. Дым повалил в хату, мы окна-двери раскрыли и на улицу. Только отдышались, смотрим, а в деревню немецкие машины въезжают: легковая и несколько грузовых.

А 2 декабря 1941 года немцы на телеграфном столбе в центре деревни повесили молодого человека. На его груди висела фанерка с обличающей надписью «Партизан», к которой был приколот комсомольский билет.

Перед смертью Николай Тюрьмин вел себя очень спокойно и достойно. Ни слез, ни криков о пощаде так и не услышали проклятые оккупанты. Казнь проводилась публично – сюда, в райцентр, в назидательных целях согнали мужчин и подростков из окрестных деревушек.

Вскоре враг отступил на запад. А Дмитрий Черничкин с товарищами отправился в районный комиссариат с просьбой призвать его в ряды действующей Красной Армии.

– Тебе же всего шестнадцать. Подожди немного, повоюешь еще, – только развели руками военные.

Ждать своего часа пришлось до 4 апреля 1943 года. В возрасте 17 лет и четырех месяцев призывник Черничкин был отправлен в шестой автомобильный полк, дислоцированный в городе Богородск Горьковской области, где пять месяцев изучал устройство отечественных автомобилей и тонкости водительского ремесла. С декабря 1943 года он был в составе 1-го Украинского фронта в действующей Рабоче-крестьянской Красной Армии. Ну а 9 мая 1945 года в составе 16-й отдельной автомобильной бригады при 1-м Украинском фронте радостную новость о торжестве справедливости и правды.

(По материалам статьи А. Баранщина, Е. Баранцева)

род. в 1924 г., Рязанская обл., Милославский р-н, с. Дегтярка, на фронте с августа 1942 г.

КУЗНЕЦОВ Иван Павлович, род. в 1926 г., Рязанская обл., Милославский р-н, с. Павловское, на фронте с ноября 1943 г.

КУЗНЕЦОВ Иван Степанович, род. в 1925 г., Рязанская обл., Милославский р-н, д. Барановка, на фронте с января 1943 г.

КУЗНЕЦОВ Игнат Павлович, род. в 1899 г., Рязанская обл., Милославский р-н, с. Боршевое, на фронте с октября 1942 г.

КУЗНЕЦОВ Ларион Михайлович, род. в 1894 г., Рязанская обл., Милославский р-н, с. Бугровка, на фронте с марта 1943 г.

КУЗНЕЦОВ Михаил Андреевич, род. в 1919 г., Рязанская обл., Милославский р-н, с. Боршевое, на фронте с июля 1942 г.

КУЗНЕЦОВ Михаил Иванович, род. в 1923 г., Рязанская обл., Милославский р-н, с. Дегтярка, на фронте с декабря 1941 г. по май 1945 г., отдельный гв. саперный батальон.

КУЗНЕЦОВ Михаил Петрович, род. в 1926 г., Рязанская обл., Милославский р-н, д. Богословка, на фронте с ноября 1943 г.

КУЗНЕЦОВ Никита М., род. в 1902 г., Рязанская обл., Милославский р-н, Бугровка, на фронте с января 1942 г.

КУЗНЕЦОВ Николай Васильевич, род. в 1926 г., Рязанская обл., Милославский р-н, с. Боршевое, на фронте с ноября 1943 г.

КУЗНЕЦОВ Николай Иванович, род. в 1908 г., на фронте с 1августа 1941 г.

КУЗНЕЦОВ Николай Иванович, род. в 1925 г., Рязанская обл., Милославский р-н, д. Барановка, на фронте с января 1943 г.

КУЗНЕЦОВ Николай Петрович, род. в 1922 г., Рязанская обл., Милославский р-н, д. Мышенка, на фронте с октября 1941 г.

КУЗНЕЦОВ Николай Семенович, род. в 1924 г., Рязанская обл., Милославский р-н, с. Мураевня, на фронте с августа 1942 г.

КУЗНЕЦОВ Николай Сергеевич, род. в 1923 г., Рязанская обл., Милославский р-н, с. Архангельское, на фронте с ноября 1941 г.

КУЗНЕЦОВ Николай Филиппович, род. в 1924 г., Рязанская обл., Милославский р-н, с. Большое Подовечье, на фронте с августа 1942 г. Награжден двумя орденами Красной Звезды, орденом Славы III степени, медалью «За отвагу».

КУЗНЕЦОВ Павел Васильевич, род. в 1897 г., Рязанская обл., Милославский р-н, с. Павловское, на фронте с мая 1943 г.

КУЗНЕЦОВ Павел Григорьевич, род. в 1900 г., Рязанская обл., Милославский р-н, с. Павловское, на фронте с сентября 1941 г.

КУЗНЕЦОВ Павел Тихонович, род. в 1926 г., Рязанская обл., Милославский р-н, с. Павловское, на фронте с ноября 1943 г.

КУЗНЕЦОВ Павел Яковлевич, род. в 1924 г., Рязанская обл., Милославский р-н, д. Бухвостово, на фронте с августа 1942 г.

КУЗНЕЦОВ Петр Алексеевич, род. в 1902 г., **Рязанская обл., Милославский р-н,** с. Боршевое, на фронте с октября 1941 г.

КУЗНЕЦОВ Петр Алексеевич, род. в 1913 г., Рязанская обл., Милославский р-н, с. Чернава, на фронте с мая 1942 г.

КУЗНЕЦОВ Петр Никитович, на фронте с октября по декабрь 1944 г., стрелок.

КУЗНЕЦОВ Петр Павлович, род. в 1904 г., Рязанская обл., Милославский р-н, с. Боршевое, на фронте с сентября 1941 г.

КУЗНЕЦОВ Петр Петрович, род. в 1908 г., Рязанская обл., Милославский р-н, д. Екатериновка, на фронте с сентября 1941 г.

КУЗНЕЦОВ Петр Спиридонович, род. в 1925 г., Рязанская обл., Милославский р-н, с. Бугровка, на фронте с января 1943 г.

КУЗНЕЦОВ Сазон Иванович, род. в 1903 г., Рязанская обл., Милославский р-н, с. Боршевое, на фронте с сентября 1941 г.

КУЗНЕЦОВ Семен Семенович, род. в 1911 г., Рязанская обл., Милославский р-н, д. Толстые, на фронте с сентября 1941 г.

КУЗНЕЦОВ Сергей Степанович, род. в 1925 г., Рязанская обл., Милославский р-н, с. Боршевое, на фронте с января 1943 г.

КУЗНЕЦОВ Степан Николаевич, род. в 1913 г., Рязанская

обл., Милославский р-н, с. Бухвостово. В Красную Армию призван в июне 1941 г. Окончил военное училище на ст. Хлебниково Московской области, старший сержант, ранен. Воевал на Северо-Западном фронте. Демобилизован по ранению. Работал в военкомате. С января 1945 г. – председатель колхоза имени Менжинского Барановского сельсовета Милославского района.

КУЗНЕЦОВ Федор Михайлович, род. в 1924 г., Рязанская обл., Милославский р-н, совхоз «КИМ», на фронте с августа 1942 г.

КУЗНЕЦОВА Мария Андреевна, род. в 1924 г., Рязанская обл., Милославский р-н, с. Боршевое, на фронте с января 1943 г.

КУЗНЕЦОВА Мария Ивановна, род. в 1923 г., Рязанская обл., Милославский р-н, с. Чернава, на фронте с мая 1942 г.

КУЗНЕЦОВА Ольга Андреевна, на фронте с января 1943 г., зенитно-артиллерийский полк. Демобилизована в июле 1945 г.

КУЗНЕЦОВА Прасковья Алекс., род. в 1919 г., Рязанская обл., Милославский р-н, с. Чернава, на фронте с апреля 1942 г.

КУЗОВКОВ Александр Иванович, род. в 1925 г., Рязанская обл., Новодеревенский р-н, д. Студенки, на фронте с января 1943 г.

КУЗЬМИН Алексей Никанорович, род. в 1926 г., Рязанская обл., Милославский р-н, д. Баскаково, на фронте с ноября 1943 г.

Участник Парада Победы 24 июня 1945 г. на Красной площади в Москве

КУЗЬМИН Борис Афанасьевич, род. 7.07.1922 г., Рязанская обл., Милославский р-н, д. Шишкино, авиационный механик, контужен.

КУЗЬМИН Василий Николаевич, род. в 1911 г., Рязанская обл., Милославский р-н, д. Баскаково, на фронте с января 1944 г.

КУЗЬМИН Захар Иванович, род. в 1899 г., Рязанская обл., Милославский р-н, с. Княжи, на фронте с ноября 1942 г.

КУЗЬМИН Иван Дмитриевич, род. в 1910 г., Рязанская обл., Милославский р-н, д. Чернавские Выселки, на фронте с декабря 1942 г.

КУЗЬМИН Иван Петрович, род. в 1925 г., Рязанская обл., Милославский р-н, с. Покрово-Шишкино, на фронте с января 1943 г.

КУЗЬМИН Илья Никитович, род. в 1926 г., Рязанская обл., Милославский р-н, д. Баскаково, на фронте с ноября 1943 г.

КУЗЬМИН Матвей Никитович, род. в 1899 г., Рязанская обл., Милославский р-н, д. Марьино, на фронте с сентября 1941 г.

КУЗЬМИН Михаил Михайлович, род. в 1907 г., Рязанская обл., Милославский р-н, с. Княжи, на фронте с мая 1942 г.

КУЗЬМИН Михаил Яковлевич, на фронте с декабря 1943 г. по май 1945 г., пушечная артиллерийская бригада.

КУЗЬМИН Никанор Дмитриевич, род. в 1902 г., Рязанская обл., Милославский р-н, д. Баскаково, на фронте с августа 1944 г.

КУЗЬМИН Петр Михайлович, на фронте с 1941 г. по 1945 г. После войны работал учителем в с. Озерки. Умер 11.11.1969 г. Похоронен в с. Боршевое.

КУЗЬМИН Семен Васильевич, род. в 1892 г., Рязанская обл., Милославский р-н, с. Чернава, на фронте с декабря 1942 г.

КУЗЬМИН Сергей Дмитриевич, на фронте с января 1941 г. по июль 1942 г., стрелковый полк. Награжден медалью «За победу над Германией в Великой Отечественной войне 1941-1945 гг.».

КУЗЬМИЧЕВ Иван Васильевич. В Красную Армию призван в октябре 1938 г. Военную присягу принял 7.11.1938 г. в 47-м отдельном батальоне связи 97-й стрелковой дивизии (КВО). Службу продолжал в той же части в должностях курсанта, командира отделения. В 1939 г. в составе 97-й стрелковой дивизии принимал участие в освобождении Западной Украины.

Великую Отечественную войну встретил в г. Перемышль (Пшемысль). На фронте с июня по декабрь 1941 г. Воевал на Юго-Западном фронте. В течение двух недель в ходе упорных боев воины погранотряда, 97-й и 99-й стрелковых дивизий удерживали в своих руках город, оказались в окружении противника. По приказу командования соединения были вынуждены оставить город и с боями выходить из окружения. Организованный выход обеспечил личный состав отдельной роты



регулирования 47 ОБС, в составе которой служил сержант Кузьмичев И. В. Отделение сержанта Кузьмичева, после пропуска отходивших частей, выходило из окружения последним, двигаясь по территории, занятой противником. В ходе боевых столкновений с врагом командир отделения получил тяжелое ранение, но с помощью подчиненных был доставлен в расположение боевых частей. Лечение проходил в эвакогоспитале г. Махачкалы. После излечения был комиссован по состоянию здоровья...
Награжден орденом Отечественной войны II степени, медалями «За отвагу», «За победу над Германией в Великой Отечественной войне 1941-1945 гг.». Демобилизован в декабре 1941 г. по ранению. После войны работал на «Шахтострое», в школе, на автоагрегатном заводе, в милиции. Умер 21.03.1993 г. Похоронен в д. Подноволоки.

КУЗЬМИЧЕВ Иван Кузьмич, род. в 1926 г., Рязанская обл., Милославский р-н, с. Озерки, на фронте с ноября 1943 г.

КУЗЬМИЧЕВ Илья Сафонович, род. в 1911 г., Рязанская обл., Милославский р-н, с. Озерки, на фронте с мая 1943 г.

КУЗЬМИЧЕВ-ПАВЛОВ Петр С., род. в 1923 г., Рязанская обл., Милославский р-н, с. Мураевня, на фронте с ноября 1941 г.

КУКАНОВ Иван Борисович, род. в 1924 г., Рязанская обл., Милославский р-н, с. Бугровка, на фронте с августа 1942 г.

КУКИН Александр Алексеевич, род. в 1925 г., Рязанская обл., Милославский р-н, д. Ляпуновка, на фронте с января 1943 г., гв. старшина. Награжден медалью «За отвагу».

КУКИН Александр Сергеевич, род. в 1923 г., Рязанская обл., Милославский р-н, д. Ляпуновка, на фронте с ноября 1941 г.

КУКИН Иван Александрович, род. в 1921 г., Рязанская обл., Милославский р-н, д. Ляпуновка, фронте с марта 1942 г., моторизованный понтонно-мостовой батальон. Демобилизован в августе 1945 г. Награжден орденом Отечественной войны II степени.

КУКИН Николай Алекс., род. в 1927 г., Рязанская обл., Милославский р-н, д. Ляпуновка, на фронте с ноября 1944 г.

КУКИН Петр Дмитриевич, род. в 1925 г., Рязанская обл., Милославский р-н, д. Ляпуновка, на фронте с января 1943 г.

КУКУШКИН Василий Матвеевич, род. в 1900 г., Рязанская обл., Милославский р-н, с. Жерновки, на фронте с октября 1941 г.

КУКУШКИН Федор Павлович, на фронте с июля 1941 г.

КУКУШКИНА Анна Григорьевна, род. в 1921 г., Рязанская обл., Милославский р-н, с. Жерновки, на фронте с января 1943 г.

КУЛАГИН Василий Ильич, на фронте с июня 1943 г. по май 1945 г., артиллерийский полк

КУЛАКОВ Александр М., род. в 1926 г., Рязанская обл., Милославский р-н, д. Покрово-Шишкино, на фронте с ноября 1943 г.

КУЛАКОВ В. М. В Красную Армию призван в апреле 1941 г. На фронте с июня 1941 г.

КУЛАКОВ Василий Егорович, род. в 1922 г., Рязанская обл., Милославский р-н, д. Рано-Верхи, на фронте с октября 1941 г.

КУЛАКОВ Иван Александрович, род. в 1923 г., Рязанская обл., Милославский р-н, д. Покрово-Шишкино, на фронте с декабря 1942 г., ст. сержант, командир миномета. Награжден орденами Славы II и III степени, двумя медалями «За отвагу».

КУЛАКОВ Кузьма Арсентьевич, на фронте с июня 1941 г.

КУЛАКОВ Николай Алексеевич, на фронте с июня 1941 г., отдельный автомобильный батальон. Демобилизован в феврале 1946 г.

КУЛАКОВ Петр Иванович, род. в 1926 г., Рязанская обл., Милославский р-н, с. Гремячка, на фронте с ноября 1943 г.

КУЛАКОВ Семен Сергеевич, род. в 1925 г., Рязанская обл., Милославский р-н, с. Чернава, на фронте с января 1943 г.

КУЛАКОВ Сергей Маркович, род. в 1912 г., Рязанская обл., Милославский р-н, д. Чернава, на фронте с июля 1941 г., зенитный артиллерийский дивизион. Демобилизован в октябре 1945 г. На-

гражден орденом Отечественной войны II степени.

КУЛЕШОВ Алексей Гаврилович, род. в 1925 г., Рязанская обл., Милославский р-н, с. Змеевка, на фронте с января 1943 г.

КУЛЕШОВ Андриян Алексеевич, род. в 1890 г., Рязанская обл., Милославский р-н, с. Змеевка, на фронте с ноября 1943 г.

КУЛЕШОВ Василий Васильевич, род. в 1926 г., Рязанская обл., Милославский р-н, с. Ухтомка, на фронте с ноября 1943 г.

КУЛЕШОВ Василий Федорович, род. в 1901 г., Рязанская обл., Милославский р-н, с. Змеевка, на фронте с октября 1941 г.

КУЛЕШОВ Дмитрий Яковлевич, род. в 1915 г., Рязанская обл., Милославский р-н, с. Чернава. В Красную Армию призван в июне 1940 г.

КУЛЕШОВ Иван Алексеевич, род. в 1924 г., Рязанская обл., Милославский р-н, совхоз «Прогресс», на фронте с сентября 1942 г.

КУЛЕШОВ Николай Васильевич, род. 25.05.1925 г., Рязанская обл., Милославский р-н, д. Мышенка, на фронте с января 1943 г., минометный полк. Демобилизован в октябре 1945 г.

КУЛЕШОВ Николай Григорьевич, род. в 1923 г., Рязанская обл., Милославский р-н, д. Борщевка, на фронте с ноября 1941 г.

КУЛЕШОВ Николай Дмитриевич, род. в 1925 г., Рязанская обл., Милославский р-н, д. Мышенка, на фронте с января 1943 г.

КУЛЕШОВ Сергей Егорович, род. в 1926 г., Рязанская обл., Милославский р-н, д. Богословка, на фронте с ноября 1943 г.

КУЛИКОВ Александр (Алексей) Никитович, род. в 1923 г., Рязанская обл., Милославский р-н, с. Кочугуро-Выселки, на фронте с декабря 1941 г.

КУЛИКОВ Алексей Алексеевич, род. в 1900 г., Рязанская обл., Милославский р-н, с. Богородицкое, на фронте с октября 1941 г.

КУЛИКОВ Василий Иванович, род. в 1896 г., Рязанская обл., Милославский р-н, д. Марьино, на фронте с октября 1941 г.

КУЛИКОВ Василий Осипович, род. в 1924 г., Рязанская обл., Милославский р-н, д. Кочугуро-Выселки, на фронте с сентября 1942 г.

КУЛИКОВ Владимир Андреевич, род. в 1902 г., Рязанская обл., Милославский р-н, с. Змеевка, на фронте с июня 1942 г.

КУЛИКОВ Владимир Иванович, род. в 1926 г., Рязанская обл., Милославский р-н, д. Ермоловка, на фронте с ноября 1943 г.

КУЛИКОВ Иван Игнатьевич, род. в 1925 г., Рязанская обл., Милославский р-н, д. Ермоловка, на фронте с января 1943 г.

КУЛИКОВ Иван Максимович, род. в 1925 г., Рязанская обл., Милославский р-н, д. Марьино, на фронте с января 1943 г.

КУЛИКОВ Иван Павлович, род. в 1907 г., Рязанская обл., Милославский р-н, д. Екатериновка, на фронте с октября 1941 г.

КУЛИКОВ Иван Фролович, род. в 1907 г., Рязанская обл., Милославский р-н, с. Озерки, на фронте с октября 1941 г. Награжден медалью «За победу над Германией в Великой Отечественной войне 1941-1945 гг.».

КУЛИКОВ Кузьма Иванович, род. в 1919 г., Рязанская обл., Милославский р-н, д. Марьино, на фронте с февраля 1943 г.

КУЛИКОВ Михаил Яковлевич, на фронте с марта 1941 г. по июнь 1942 г., стрелок.

КУЛИКОВ Николай Васильевич, род. в 1926 г., Рязанская обл., Милославский р-н, с. Измайлово, на фронте с ноября 1943 г.

КУЛИКОВ Николай Евдокимович, род. в 1892 г., Рязанская обл., Милославский р-н, с. Сергиевское, на фронте с декабря 1942 г.

КУЛИКОВ Сергей Алексеевич, род. в 1926 г., Рязанская обл., Милославский р-н, с. Богородицкое, на фронте с ноября 1943 г.

КУЛИКОВ Сергей Иванович, род. в 1923 г., Рязанская обл., Милославский р-н, д. Ермоловка, на фронте с ноября 1941 г.

КУЛИКОВ Сергей Николаевич, на фронте с сентября 1942 г. по апрель 1943 г., гаубичный артиллерийский полк.

КУЛИКОВ Тихон Яковлевич, род. в 1906 г., на фронте с июля 1941 г.

КУЛИЧКОВ Анатолий Федорович, род. в 1925 г., Рязанская обл., п. Милославское, на фронте с января 1943 г.

КУЛИЧКОВ Николай Дмитриевич, род. в 1907 г., Рязанская обл., Милославский р-н, с. Ново-Александрово, на фронте с марта 1944 г.

КУЛЬЖЕНКОВ Иван Михайлович, род. в 1923 г., Рязанская обл., Милославский р-н, с. Чернава, на фронте с июля 1942 г. по декабрь 1944 г., стрелок. Награжден орденом Отечественной войны II степени.

КУЛЬЖЕНКОВ Назар Викторович, род. в 1900 г., Рязанская обл., Милославский р-н, с. Чернава, сержант. Награжден медалью «За боевые заслуги».

КУЛЬЖЕНКОВ Петр Алексеевич, род. в 1898 г., Рязанская обл., Милославский р-н, с. Чернава, на фронте с октября 1941 г.

КУЛЬКОВ Евстафий Михайлович, род. в 1903 г., Рязанская обл., Милославский р-н, с. Мураевня, начальник военных сообщений Каспийской флотилии. Участвовал в Сталинградской битве, в битве за Кавказ. Награжден орденами Ленина, Красного Знамени, Отечественной войны I степени, Красной Звезды. После войны работал ст. инженером в Министерстве водного хозяйства и мелиорации РСФСР.



КУПРИЯНОВ Алексей Иванович, род. в 1919 г., Рязанская обл., Милославский р-н, с. Топилы, на фронте с 1945 г.

КУПРИЯНОВ Иван Андреевич, род. в 1927 г., Рязанская обл., Милославский р-н, с. Топилы, на фронте с декабря 1944 г.

КУПРИЯНОВ Иван Михайлович, на фронте с августа 1942 г. по май 1945 г., зенитный артиллерийский полк.

КУПРИЯНОВ Николай Петрович, род. в 1907 г., Рязанская обл., Милославский р-н, с. Топилы, на фронте с февраля 1945 г.

КУПРИЯНОВ Петр Иванович, род. в 1911 г., Рязанская обл., Милославский р-н, с. Топилы, на фронте с мая 1942 г.

КУПРЯХИН Василий Дмитриевич, род. в 1924 г., Рязанская обл., Милославский р-н, с. Павловское, на фронте с октября 1942 г.

КУПРЯХИН Дмитрий Алексеевич, род. в 1906 г., Рязанская обл., Милославский р-н, с. Павловское, на фронте с ноября 1943 г.

КУПРЯХИН Иван Тимофеевич, род. в 1925 г., Рязанская обл., Милославский р-н, с. Павловское, на фронте с января 1943 г.

КУПЦОВ Алексей Иванович, род. в 1893 г., Рязанская обл., Милославский р-н, д. Кикино, на фронте с декабря 1943 г.

КУПЦОВ Василий Иванович, род. в 1924 г., Рязанская обл., Милославский р-н, с. Кикино, на фронте с августа 1942 г.

КУПЦОВ Владимир Николаевич, род. в 1920 г., Рязанская обл., Милославский р-н, д. Кикино, на фронте с октября 1941 г.

КУПЦОВ Григорий Михайлович, род. в 1921 г., Рязанская обл., Милославский р-н, д. Кикино, на фронте с октября 1941 г.

КУПЦОВ Дмитрий Иванович, род. в 1926 г., Рязанская обл., Милославский р-н, д. Кикино, на фронте с ноября 1943 г.

КУПЦОВ Иван Алексеевич, род. в 1925 г., Рязанская обл., Милославский р-н, с. Кикино, на фронте с января 1943 г.

КУПЦОВ Иван Макарович, род. в 1915 г., Рязанская обл., Милославский р-н, с. Павловское, на фронте с июля 1941 г. Награжден орденом Отечественной войны II степени.

КУПЦОВ Иван Тимофеевич, род. в 1897 г., Рязанская обл., Милославский р-н, д. Кикино, на фронте с сентября 1941 г.

КУПЦОВ Иван Яковлевич, род. в 1925 г., Рязанская обл., Милославский р-н, д. Кикино, на фронте с апреля 1943 г.

КУПЦОВ Николай Иванович, на фронте с июня 1941 г. по февраль 1945 г., стрелковый полк. Участвовал в битве на Курской дуге. Награжден медалью «За отвагу».

КУПЦОВ Николай Михайлович, род. в 1899 г., Рязанская обл., Милославский р-н, д. Кикино, на фронте с мая 1942 г.

КУПЦОВ Павел Иванович, род.

в 1911 г., Рязанская обл., Милославский р-н, с. Чернава, на фронте с декабря 1942 г.

Герой Советского Союза
КУПЦОВ Сергей Андреевич, род. 3.09.1922 г., Рязанская обл., Милославский р-н, д. Кикино, летчик-штурмовик. Звание Героя Советского Союза присвоено 23 февраля 1945 г.

КУПЦОВ Сергей Петрович, род. в 1890 г., на фронте с января 1945 г.

КУРАКИН Александр Иванович, род. в 1926 г., Рязанская обл., Милославский р-н, д. Покрово-Шишкино, на фронте с ноября 1943 г.

КУРАКИН Алексей Михайлович, род. в 1927 г., Рязанская обл., Милославский р-н, с. Покрово-Шишкино, на фронте с ноября 1944 г.

КУРАКИН Василий Григорьевич, род. 18.04.1910 г., Рязанская обл., Милославский р-н, д. Гулынки. Умер 16.11.1995 г. Похоронен в с. Большое Подовечье.

КУРАКИН Григорий Дмитриевич, род. в 1925 г., Рязанская обл., Милославский р-н, с. Покрово-Шишкино, на фронте с января 1943 г.

КУРАКИН Михаил Иванович, род. 1914 г., на фронте с июня по июль 1941 г., стрелок.

КУРАКИН Николай Иванович, род. в 1916 г., Рязанская обл., Милославский р-н, п. Шишкино. В Красную Армию призван в 1937 г., на фронте с 1941 г. по май 1945 г., гв. лейтенант, командир взвода ПТР, 96-я гв. стрелковая дивизия, 291-й гв. стрелковый полк, трижды ранен. Награжден орденами Красной Звезды, Отечественной войны II степени.

КУРАКИН Петр Иванович, род. в 1926 г., Рязанская обл., Милославский р-н, д. Покрово-Шишкино, на фронте с ноября 1943 г.

КУРАКИН Степан Иванович, на фронте с ноября 1943 г., стрелковый полк. Демобилизован в ноябре 1945 г.

КУРАКСИН Иван Иванович, род. в 1917 г., Рязанская обл., п. Милославское, на фронте с июня 1941 г. по май 1945 г., пограничный полк НКВД.

КУРАНОВ Михаил Кириллович, род. в 1902 г., Воронежская обл., на фронте с декабря 1941 г.

КУРАСОВ Василий Федорович, род. в 1925 г., Воронежская обл., п. Воля, на фронте с июля 1943 г.

КУРБАТОВ Василий Дмитриевич, род. в 1926 г., Рязанская обл., Милославский р-н, с. Ново-Александрово, на фронте с ноября 1943 г.

КУРБАТОВ Василий Тихонович, род. в 1914 г.. Рязанская обл., Милославский р-н, с. Ново-Александрово, на фронте с октября 1942 г.

КУРБАТОВ Степан Иванович, род. в 1903 г., Рязанская обл., Милославский р-н, с. Ново-Александрово, на фронте с сентября 1941 г.

КУРИЛЕНКО Иван Алексеевич,



род. 14.11.1909 г., Брянская обл., Гордеевский р-н, д. Подноволоки, на фронте с 1942 г., артиллерист, дважды ранен. Награжден орденами Славы III степени, Трудового Красного Знамени, медалями «За победу над Германией в Великой Отечественной войне 1941-1945 гг.», «За доблестный труд в Великой Отечественной войне 1941-1945 гг.». Демобилизован в 1943 г. После войны работал учителем средней школы с. Спасское. Награжден двумя медалями «За трудовое отличие». Умер 11.11.1987 г.

КУРИЛКИН Александр Яковлевич, род. в 1893 г., Рязанская обл., Милославский р-н, д. Потапово, на фронте с ноября 1942 г.

КУРИЛКИН Иван Антонович, на фронте с июля 1941 г.

КУРИЛКИН Николай Александрович, род. в 1925 г., Рязанская обл., Милославский р-н, с. Потапово, на фронте с января 1943 г.

КУРИЦЫН Иван Константинович, род. в 1918 г., Рязанская обл., Милославский р-н, д. Гаи, на фронте с июня 1942 г.

КУРИЦЫН Иван Тимофеевич, род. в 1923 г., Рязанская обл., Милославский р-н, д. Гаи, на фронте с октября 1941 г.

КУРИЦЫН Иван Федорович, род. в 1925 г., Рязанская обл., Ми-

лославский р-н, д. Гаи, на фронте с января 1943 г.

КУРИЦЫН Петр Константинович, род. в 1899 г., Рязанская обл., Милославский р-н, д. Гаи, на фронте с мая 1942 г.

КУРИЦЫН Тимофей Ильич, род. в 1897 г., Рязанская обл., Милославский р-н, д. Гаи, на фронте с декабря 1942 г.

КУРНЯВКО Тимофей Андреевич, род. в 1913 г., Орловская обл., на фронте с декабря 1941 г.

КУРОЧКИН Алексей Борисович, род. в 1917 г. Призван в Красную Армию в июне 1940 г. На фронте с июня 1941 г. по сентябрь 1942 г., стрелок.

КУРЦЕВ Егор Сергеевич, род. в 1912 г., Рязанская обл., Милославский р-н, с. Богородицкое, на фронте с декабря 1943 г.

КУРЦЕВ Иван Сергеевич, род. в 1926 г., Рязанская обл., Милославский р-н, с. Богородицкое, на фронте с ноября 1943 г.

КУСАКИН Василий Дмитриевич, род. в 1926 г., Рязанская обл., Милославский р-н, с. Ново-Александрово, на фронте с ноября 1943 г.

КУСАКИН Иван Владимирович, род. в 1910 г., Рязанская обл., Милославский р-н, с. Павловское, на фронте с марта 1943 г.

КУСАКИН Иван Пантелеевич, род. в 1926 г., Рязанская обл., Милославский р-н, с. Ново-Александрово, на фронте с ноября 1943 г.

КУСАКИН Федор Дмитриевич, род. в 1923 г., Рязанская обл., Милославский р-н, с. Ново-Александрово, на фронте с октября 1941 г.



КУХАРЧУК Дмитрий Иванович, род. в 1912 г., Западно-Казахстанская обл., Чингирлаунский р-н, п. Алмазное, на фронте с августа 1942 г., сержант, связист, телефонист. Участвовал в битвах за города Могилев, Мариуполь, Каунас, Рига, Шауляй, форсировании рек Днепр, Неман. Награжден орденом Отечественной войны II степени, медалями «За отвагу», «За победу над Германией в Великой Отечественной войне 1941–1945 гг.», польской медалью «За отвагу». Демобилизован в ноябре 1945 г.

КУЧУМОВ Михаил Сергеевич. В Красную Армию призван в ноябре 1939 г., на фронте с июля 1941 г., стрелковая дивизия.

Л

ЛАВРИКОВ Николай Дмитриевич, род. в 1927 г., Рязанская обл., Милославский р-н, с. Заболотовское, на фронте с декабря 1944 г.

ЛАВРОВ Дмитрий Иванович, род. в 1923 г., Рязанская обл., Милославский р-н, д. Дегтярка, на фронте с ноября 1941 г.

ЛАВРОВ Иван Васильевич, род. в 1909 г., Рязанская обл., Милославский р-н, с. Озерки, на фронте с сентября 1941 г.

ЛАВРОВ Иван Степанович, род. в 1927 г., Рязанская обл., Милославский р-н, с. Спасское, на фронте с октября 1944 г.

ЛАВРОВ Илья Иванович, род. 14.08.1926 г., Рязанская обл., Милославский р-н, с. Дегтярка, на фронте с 1943 г. по 1945 г., командующий отделением 120-мм минометов. Награжден орденом Отечественной войны, медалью «За победу над Японией». Демобилизован в 1950 г. После войны работал в Милославском районном узле связи.

ЛАВРУХИН Иван Лаврентьевич, род. в 1923 г., Рязанская обл., Милославский р-н, д. Покровка, на фронте с июля 1944 г.

ЛАВРУХИН Михаил Павлович, род. в 1925 г., Рязанская обл., Милославский р-н, п. Копи, на фронте с января 1943 г.

ЛАВРУХИН Степан Евдокимович, род. в 1907 г., на фронте с августа 1941 г.

ЛАГУТИН Алексей Трофимович, на фронте с июля 1941 г.

ЛАГУТИН Василий Сергеевич, род. в 1927 г., Рязанская обл., Милославский р-н, д. Кикино, на фронте с декабря 1944 г.

ЛАГУТИН Владимир Матвеевич, род. в 1927 г., Рязанская обл., Милославский р-н, с. Малое Подовечье, на фронте с ноября 1944 г.

ЛАГУТИН Никифор Трофимович, род. в 1900 г., Рязанская обл., Милославский р-н, д. Кикино, на фронте с октября 1941 г.

ЛАГУТИН Сергей Трофимович, род. в 1903 г., Рязанская обл., Милославский р-н, д. Кикино, на фронте с сентября 1941 г. Награжден медалью «За боевые заслуги».

ЛАЗУТКИН Александр Васильевич, род. в 1926 г., Рязанская обл., Милославский р-н, с. Большое Подовечье, на фронте с ноября 1943 г. Награжден орденом Отечественной войны II степени.

ЛАЗУТКИН Василий Васильевич, род. в 1919 г., Рязанская обл., Милославский р-н, с. Большое Подовечье, на фронте с 1941 г. по 1945 г., танкист, механик-водитель. Воевал на Ленинградском фронте. Награжден медалью «За отвагу». Демобилизован в 1946 г. После войны работал в колхозе «Путь Ильича». Умер 2.10.2004 г.

ЛАЗУТКИН Иван Николаевич, род. в 1924 г., Рязанская обл., Милославский р-н, д. Бахаровка, на фронте с сентября 1942 г.

ЛАЗУТКИН Николай Васильевич, род. в 1924 г., Рязанская обл., Милославский р-н, с. Большое Подовечье, на фронте с августа 1942 г.

ЛАЗУТКИН Николай Иванович, род. в 1925 г., Рязанская обл., Милославский р-н, с. Большое Подовечье, на фронте с января 1943 г.

ЛАКТЮШИН Дмитрий Иванович, род. в 1895 г., Рязанская обл., Милославский р-н, д. Кикино, на фронте с февраля 1943 г.

ЛАМЦОВ Дмитрий Дмитриевич, род. в 1923 г., Рязанская обл., Милославский р-н, д. Кочугуро-Выселки, на фронте с ноября 1941 г.

ЛАПКИН Николай Федорович, род. в 1925 г., Рязанская обл., Милославский р-н, с. Воскресенское-1, на фронте с января 1943 г.

ЛАПУТИНА Ольга Андреевна, род. в 1923 г., Рязанская обл., Милославский р-н, с. Богородицкое, на фронте с сентября 1941 г.

ЛАРИН Макар Сергеевич, род. в 1903 г., Рязанская обл., Милославский р-н, д. Горохово, на фронте с сентября 1942 г.

ЛАРИН Михаил Максимович, род. в 1901 г., Рязанская обл., Милославский р-н, с. Богородицкое, на фронте с октября 1942 г.

ЛАРИН Николай Иванович, род. в 1907 г., Рязанская обл., Милославский р-н, с. Богородицкое, на фронте с октября 1941 г.

ЛАРИН Сергей Иванович, род. в 1901 г., Рязанская обл., Милославский р-н, п. Ленинский, на фронте с сентября 1942 г.

ЛАРИН Сергей Михайлович, род. в 1925 г., Рязанская обл., Милославский р-н, с. Богородицкое, на фронте с марта 1943 г.

ЛАРИОНОВ Александр Ефимович, род. в 1927 г., Рязанская обл., Милославский р-н, д. Гаи, на фронте с декабря 1944 г.

ЛАРИОНОВА Екатерина Сергеевна, род. в 1923 г., Рязанская обл., Милославский р-н, с. Богородицкое, на фронте с 11.09.1941 г.

ЛАРИЧЕВ Иван Николаевич, род. в 1927 г., Рязанская обл., Милославский р-н, д. Подкидышево, на фронте с декабря 1944 г.

ЛАСТОВИКОВ Иван Андреевич, род. в 1919 г., Рязанская обл., Милославский р-н, п. Центральный, на фронте с июня 1941 г. по октябрь 1942 г., стрелковый полк. Награжден орденом Отечественной войны II степени.

ЛАЧУГИН Михаил Степанович, род. в 1915 г., Рязанская обл., Милославский р-н, с. Богородицкое, на фронте с сентября 1941 г.

ЛАЧУГИН Федор Федорович, род. в 1900 г., Рязанская обл., Милославский р-н, с. Богородицкое, на фронте с октября 1941 г.

ЛЕБЕДЕВ Евгений Федорович, род. в 1927 г., Рязанская обл., Милославский р-н, д. Барановка, на фронте с ноября 1944 г.

ЛЕБЕДЕВ Николай Алекс., род. в 1926 г., Рязанская обл., Милославский р-н, д. Покрово-Шишкино, на фронте с ноября 1943 г.

ЛЕБЕДЕВ Сергей Иванович, род. 5.10.1922 г., на фронте с апреля 1943 г. по апрель 1945 г., танковый полк. Награжден орденом Отечественной войны II степени, медалью «За победу над Германией в Великой Отечественной войне 1941-1945 гг.».

ЛЕВИН Алексей Никифорович, на фронте с августа 1941 г.

ЛЕВИН Иван Ефимович, род. в 1901 г., Рязанская обл., Милославский р-н, с. Ново-Александрово, на фронте с октября 1941 г.

ЛЕВИН Иван Михайлович, род. в 1918 г., Рязанская обл., Милославский р-н, с. Чернава, на фронте с июня 1941 г.

ЛЕВИН Никий Петрович, род. в 1896 г., Рязанская обл., Милославский р-н, с. Чернава, на фронте с октября 1941 г.

ЛЕВИН Николай Николаевич, род. в 1914 г., Рязанская обл., Милославский р-н, с. Чернава, на фронте с октября 1941 г.

ЛЕВИН Петр Алексеевич, род. в 1909 г., на фронте с июня 1941 г.

ЛЕВИН Сергей Евдокимович, род. в 1915 г., Рязанская обл., Милославский р-н, с. Жерновки, на фронте с июня 1941 г.

ЛЕВИН Сергей Никитович, род. в 1910 г., Рязанская обл., Милославский р-н, с. Чернава, на фронте с марта 1942 г.

ЛЕВИН Степан Евдокимович, род. в 1915 г., Рязанская обл., Милославский р-н, с. Ново-Александрово, на фронте с октября 1941 г.

ЛЕВКИН Федор Сергеевич, род. в 1927 г., Рязанская обл., Милославский р-н, д. Курбатово, на фронте с декабря 1944 г.

ЛЕВОЧКИН Илья Федорович, род. в 1926 г., Рязанская обл., Милославский р-н, с. Большевик, на фронте с ноября 1943 г.

ЛЕВОЧКИН Николай Николаевич, на фронте с июля 1942 г.

ЛЕВШИН Дмитрий Наумович, род. в 1925 г., Рязанская обл., Милославский р-н, с. Бугровка, на фронте с января 1943 г.

ЛЕВШИН Иосиф Сидорович, род. в 1910 г., на фронте с июля 1941 г.

ЛЕВШИН Николай Алексеевич, на фронте с июня 1941 г.

ЛЕДЕНЬКОВ Иван Алексеевич, род. в 1924 г., Рязанская обл.,

Милославский р-н, с. Покрово-Гагарино, на фронте с августа 1942 г.

ЛЕЗВИН Николай Кириллович, род. в 1921 г., Рязанская обл., Милославский р-н, д. Екатериновка, на фронте с мая 1941 г.

ЛЕЗИН Василий Михайлович, на фронте с июня 1941 г.

ЛЕЗИН Иван Васильевич, род. в 1926 г., Рязанская обл., Милославский р-н, д. Екатериновка, на фронте с июля 1944 г.

ЛЕЗИН Сергей Ефимович, род. в 1911 г., Рязанская обл., Милославский р-н, д. Екатериновка, на фронте с мая 1942 г., рядовой, 256-й отдельный стрелковый батальон. Награжден орденами Славы III степени, Отечественной войны I степени.

ЛЕЗИНА Анна Артемовна, род. в 1924 г., Рязанская обл., Милославский р-н, д. Гаи, на фронте с июля 1943 г.

ЛЕНИВЫХ Иван Степанович, на фронте с июня 1941 г., отдельный автотранспортный батальон. Демобилизован в декабре 1945 г.

ЛЕОНОВ Владимир Фролович, на фронте с июля 1941 г.

ЛЕОНОВ Евгений Константинович, род. в 1927 г., Рязанская обл., Милославский р-н, д. Кочуры, на фронте с ноября 1944 г.

ЛЕОНОВ Иван Павлович, род. в 1897 г., Рязанская обл., Милославский р-н, с. Лошаки, на фронте с октября 1942 г.

ЛЕОНОВ Михаил Николаевич, род. в 1923 г., Рязанская обл., Милославский р-н, с. Потапово, на фронте с июля 1943 г., тяжело ранен.

ЛЕОНОВ Михаил Павлович, род. в 1895 г., Рязанская обл., Милославский р-н, д. Княжи, на фронте с июня 1942 г., рядовой, 914-й стрелковый полк, 3-й батальон, 7-я рота, тяжело ранен. Награжден медалью «За отвагу».

ЛЕПКО Александр П., род. в 1905 г., Винницкая обл., на фронте с декабря 1941 г.

ЛЕЩЕВ Иван Кузьмич, род. в 1923 г., Черниговская обл., на фронте с декабря 1941 г.

ЛЕЩЕНКОВ Николай Алексеевич, род. в 1923 г., Одесская обл., на фронте с декабря 1941 г.

ЛИНКОВ Николай Семенович, род. в 1925 г., Рязанская обл., Милославский р-н, с. Змеевка, на фронте с января 1943 г.

ЛИНЬКОВ Александр Иванович, род. в 1923 г., Рязанская обл., Милославский р-н, д. Микулино, на фронте с ноября 1941 г.

ЛИНЬКОВ Константин Иванович, род. в 1923 г., Рязанская обл., Милославский р-н, д. Микулино, на фронте с ноября 1941 г.

ЛИНЬКОВ Михаил Никифорович, род. в 1912 г., Рязанская обл., Милославский р-н, с. Змеевка, на фронте с апреля 1943 г.

ЛИНЮХИН Иван Михайлович, род. в 1920 г., на фронте с июня 1941 г., гаубичный артполк, стрелковая дивизия. Призван в Красную Армию в сентябре 1940 г. Демобилизован в мае 1946 г.

ЛИПАТОВ Василий Константинович, род. в 1913 г., Рязанская обл., Милославский р-н, д. Шумиловка, на фронте с 1941 г., ранен. Демобилизован в 1942 г. После войны работал в колхозе «Ленинский путь». Умер 11.11.1970 г. Похоронен в с. Кочуры.

ЛИПАТОВ Михаил Константинович, род. в 1910 г., на фронте с марта 1943 г., легкий артиллерийский полк. Демобилизован в августе 1945 г.

ЛИСИН Михаил Алексеевич, род. в 1910 г., Рязанская обл., Милославский р-н, д. Гаи, на фронте с сентября 1941 г.

ЛИСИН Михаил Федорович, род. в 1915 г., на фронте с июня 1941 г., пулеметный батальон, эвакогоспиталь. Демобилизован в октябре 1945 г.

ЛИСИНА Татьяна Ивановна, род. в 1916 г., Рязанская обл., Милославский р-н, д. Гаи, на фронте с июля 1943 г.

ЛИТВИНОВ Николай Григорьевич, род. в 1920 г., Киевская обл., на фронте с января 1942 г.

ЛОБАНОВ Алексей Никитович, на фронте с июля 1941 г.

ЛОБАНОВ Николай Захарович, род. 12.04.1924 г., Липецкая обл., с. Воскресеновка, на фронте с 1942 г., зенитчик, ранен, дважды контужен. Воевал на Ленинградском фронте. Участвовал в обороне Ленинграда. Награжден

орденом Отечественной войны II степени, медалями «За оборону Ленинграда», «За отвагу». Демобилизован в 1946 г. Умер 6.12.1985 г. Похоронен в с. Поляны Скопинского р-на.

ЛОБАНОВ Николай Федорович, род. в 1925 г., на фронте с февраля 1943 г.

ЛОБАЧЕВ Александр Иванович, род. в 1924 г., Рязанская обл., Милославский р-н, д. Горохово, на фронте с августа 1942 г.

ЛОБАЧЕВ Александр Матвеевич, род. в 1926 г., Рязанская обл., Милославский р-н, х. Дымовский, на фронте с января 1944 г.

ЛОБАЧЕВ Александр Степанович, род. 20.12.1920 г., Рязанская обл., Милославский р-н, д. Борщевка, на фронте с 1941 г., сапер, ранен. Воевал на Калининском фронте. Награжден орденом Отечественной войны I степени, медалью «За победу над Германией в Великой Отечественной войне 1941-1945 гг.». Демобилизован в 1943 г. Умер 20.12.1996 г.

ЛОБАЧЕВ Алексей Георгиевич (Егорович), род. в 1925 г., Рязанская обл., Милославский р-н, д. Борщевка,на фронте с января 1943 г. по август 1943 г., командир стрелкового отделения, 610-й стрелковый полк, 203-я стрелковая дивизия, 12-я Армия, Степной фронт, тяжело ранен. Награжден медалью «За отвагу».

ЛОБАЧЕВ Алексей Дмитриевич, род. в 1927 г., Рязанская обл., Милославский р-н, д. Борщевка, на фронте с ноября 1944 г.

ЛОБАЧЕВ Алексей Евдокимович, род. в 1924 г., Рязанская обл., Милославский р-н, д. Борщевка, на фронте с августа 1942 г.

ЛОБАЧЕВ Алексей Романович, род. в 1927 г., Рязанская обл., Милославский р-н, д. Борщевка, на фронте с ноября 1944 г.

ЛОБАЧЕВ Алексей Степанович, род. в 1927 г., Рязанская обл., Милославский р-н, д. Борщевка, на фронте с декабря 1944 г.

ЛОБАЧЕВ Анатолий Иванович, род. в 1925 г., Рязанская обл., Милославский р-н, д. Борщевка, на фронте с января 1943 г.

ЛОБАЧЕВ Василий Григорьевич, род. 9.01.1925 г., Рязанская обл., Милославский р-н, д. Борщевка. До войны работал бригадиром в колхозе «Путь Ильича». До призыва в армию закончил Скопинское военно-строительное училище. В Великой Отечественной войне участвовал в составе войск Дальневосточного фронта. Награжден орденами Знак Почета, «За службу Родине» III степени, Отечественной войны I степени, медалями «За боевые заслуги», «За победу над Германией в Великой Отечественной войне 1941-1945 гг.», «За победу над Японией». В 1977 г. присвоено звание генерал-майор. Уволен в запас в 1985 году. В послевоенный период закончил военно-политическое училище, педагогический институт (заочно) и военно-политическую академию имени Ленина. Военную службу проходил на различных преподавательских, командных, и политических должностях в основном на территории Украины. Службу закончил в должности начальника политического отдела внутренних войск МВД СССР по Украинской ССР и Молдавской ССР. Умер 17.07.1997 г. Похоронен в г. Киеве.

ЛОБАЧЕВ Василий Степанович, род. в 1917 г., Рязанская обл., Милославский р-н, д. Борщевка, на фронте с 1941-1945гг., участвовал в битве под Москвой. Награжден орденом Славы III степени, медалью «За победу над Германией в Великой Отечественной войне 1941-1945 гг.». После войны работал в колхозе «Путь Ильича».

ЛОБАЧЕВ Виктор Матвеевич, род. в 1923 г., Рязанская обл., Милославский р-н, д. Бахаровка, на фронте с января 1942 г.

ЛОБАЧЕВ Иван Григорьевич, род. в 1925 г., Рязанская обл., Милославский р-н, д. Давлетьево, на фронте с января 1943 г.

ЛОБАЧЕВ Иван Игнатьевич, род. 4.09.1907 г., Рязанская обл., Милославский р-н, д. Борщевка, на фронте с 1941 г. Участвовал в обороне Москвы. Награжден медалями «За оборону Москвы», «За отвагу». Демобилизован в 1945 г. После войны работал учителем Знаменской школы. Умер 2.11.1986 г. Похоронен в с. Большое Подовечье.

ЛОБАЧЕВ Иван Кузьмич, род. в 1892 г., Рязанская обл., Милославский р-н, д. Борщевка. После войны работал в колхозе «Путь Ильича». Умер 11.11.1965 г. Похоронен в с. Знаменка.

ЛОБАЧЕВ Иван Павлович, род. в 1925 г., Рязанская обл., Милославский р-н, д. Борщевка, на фронте с января 1943 г.

ЛОБАЧЕВ Николай Владимирович, род. в 1925 г., Рязанская обл., Милославский р-н, д. Борщевка, на фронте с января 1943 г.

ЛОБАЧЕВ Николай Константинович, род. в 1924 г., Рязанская обл., Милославский р-н, д. Борщевка, на фронте с августа 1942 г.

ЛОБАЧЕВ Петр Федорович, род. в 1926 г., Рязанская обл., Милославский р-н, с. Борщевка, на фронте с ноября 1943 г.

ЛОБКОВ Александр Васильевич, род. в 1927 г., Рязанская обл., Милославский р-н, с. Змеевка, на фронте с ноября 1944 г.

ЛОБКОВ Николай Васильевич. В Красную Армию призван в октябре 1940 г. На фронте с июня 1941 г., отдельный артдивизион, учебный авиаполк, отдельный моторизованный полк. Демобилизован в июне 1946 г.

ЛОБКОВ Яков Петрович, род. в 1898 г., Рязанская обл., Милославский р-н, с. Змеевка, на фронте с октября 1941 г.

ЛОБОК Геннадий Юрьевич, род. в 1917 г., Рязанская обл., Милославский р-н, с. Змеевка. В Красную Армию призван в мае 1941 г.

ЛОГВИН Валентин Петрович, род. в 1921 г., Воронежская обл., Борисоглебский р-н, с. Махровка. С 1940 г. по 25.10.1941 г. – курсант. Воевал на Западном фронте, майор, командир пулеметного взвода, ранен. Награжден орденом Красной Звезды, медалями «За отвагу», «За боевые заслуги», «За победу над Германией в Великой Отечественной войне 1941-1945 гг.». Демобилизован в 1942 г. После войны работал военкомом Милославского райвоенкомата. Умер 17.08.1997 г. Похоронен в п. Милославское.



ЛОГИН Александр Иванович, на фронте с июня 1941 г.

ЛОГИНОВ Алексей Александрович, род. в 1926 г., Рязанская обл., Милославский р-н, д. Прямогляд, на фронте с ноября 1943 г.

ЛОГИНОВ Андрей Андреевич, на фронте с июля 1941 г.

ЛОГИНОВ Василий Андреевич, род. в 1923 г., Рязанская обл., Милославский р-н, с. Чернава, на фронте с ноября 1941 г.

ЛОГИНОВ Василий Георгиевич, род. в 1909 г., Рязанская обл., Милославский р-н, с. Боршевое, на фронте с июня 1943 г.

ЛОГИНОВ Василий Федорович, род. в 1925 г., Рязанская обл., Милославский р-н, д. Мышенка, на фронте с января 1943 г.

ЛОГИНОВ Григорий (Георгий) Семенович, род. в 1917 г., Рязанская обл., Милославский р-н, с. Топилы. В Красную Армию призван в 1938 г. На фронте с июля 1941 г., старшина, командир отделения, 740-я отдельная авторота, ранен. Награжден орденом Отечественной войны II степени, медалью «За боевые заслуги». Демобилизован в августе 1945 г.

ЛОГИНОВ Дмитрий Сергеевич, род. в 1924 г., Рязанская обл., Милославский р-н, д. Мышенка, на фронте с сентября 1942 г.

ЛОГИНОВ Иван Антонович, род. в 1903 г., Рязанская обл., Милославский р-н, с. Топилы, на фронте с октября 1941 г.

ЛОГИНОВ Иван Ильич, род. в 1923 г., Рязанская обл., Милославский р-н, д. Прямоглядово, на фронте с октября 1941 г.

ЛОГИНОВ Илья Данилович, род. в 1900 г., Рязанская обл., Милославский р-н, д. Прямоглядово, на фронте с октября 1941 г.

ЛОГИНОВ Никий Андреевич, на фронте с июня 1941 г.

ЛОГИНОВ Николай Александрович, род. в 1903 г., Рязанская обл., Милославский р-н, с. Павловское, на фронте с сентября 1941 г.

ЛОГИНОВ Николай Ильич, род. в 1927 г., Рязанская обл., Милославский р-н, д. Прямоглядово, на фронте с декабря 1944 г.

ЛОГИНОВ Сергей Николаевич, род. в 1925 г., Рязанская обл., Милославский р-н, д. Мышенка, на фронте с января 1943 г.

ЛОГИНОВ Трофим Антонович, род. в 1901 г., Рязанская обл., Милославский р-н, с. Топилы, на фронте с октября 1941 г.

ЛОГИНОВ Федор Андреевич, род. в 1902 г., Рязанская обл., Милославский р-н, с. Чернава, на фронте с октября 1941 г.

ЛОЖКИН Иван Матвеевич, род. в 1913 г., на фронте с июля 1941 г.

ЛОЖКИН Илья Дмитриевич, род. в 1905 г., Рязанская обл., Милославский р-н, с. Чернава, на фронте с июля 1943 г.

ЛОЖКИН Петр Матвеевич, на фронте с декабря 1942 г.

ЛОЖКИН Яков Семенович, род. в 1908 г., Рязанская обл., Милославский р-н, с. Чернава, на фронте с сентября 1941 г.

ЛОКТЕВ Егор Михайлович, род. в 1927 г., на фронте с марта 1945 г., стрелковый полк внутренних войск НКВД. Демобилизован в августе 1945 г.

ЛОКТЕВ Иван Михайлович, род. в 1927 г., Рязанская обл., Милославский р-н, с. Заболотовское, на фронте с ноября 1944 г.

ЛОКТЕВ Николай Иванович, род. в 1927 г., Рязанская обл., Милославский р-н, д. Заболотовское, на фронте с декабря 1944 г.

ЛОКТИОНОВ Алексей Евграфович, род. в 1897 г., Рязанская обл., Милославский р-н, д. Прямоглядово, на фронте с сентября 1941 г.

ЛОКТИОНОВ Алексей Иванович, род. в 1925 г., Рязанская обл., Милославский р-н, д. Мышенка, на фронте с января 1943 г. Награжден орденом Отечественной войны II степени.

ЛОКТИОНОВ Василий Петрович, на фронте с сентября 1941 г. по май 1945 г., стрелковый полк. Умер 2.05.1990 г.

ЛОКТИОНОВ Дмитрий Иванович, род. в 1922 г., Рязанская обл., Милославский р-н, д. Мышенка, на фронте с января 1942 г.

ЛОКТИОНОВ Петр Кузьмич, род. в 1922 г., Рязанская обл., Милославский р-н, д. Мышенка, на фронте с октября 1941 г.

ЛОКТИОНОВ Сергей Петрович, род. в 1922 г., Рязанская обл., Милославский р-н, д. Дивилки, на фронте с октября 1941 г.

ЛОКШИН Михаил Иванович, род. в 1924 г., Рязанская обл., Милославский р-н, д. Микулино, на фронте с июня 1942 г.

ЛОНЬКИН Михаил Иванович, род. в 1925 г., Рязанская обл., Милославский р-н, д. Садовая, на фронте с января 1943 г.

ЛОПАТИН Иван Семенович, на фронте с июня по июль 1941 г., стрелковый полк.

ЛОПОУХОВ Николай Васильевич, род. в 1925 г., Рязанская обл., Милославский р-н, д. Горюшкино, на фронте с января 1943 г.

ЛОПОУХОВ Николай Григорьевич род. в 1922 г., Рязанская обл., Милославский р-н, д. Давлетьево, на фронте с июня 1941 г.

ЛОПУХИН Трофим Тихонович, род. в 1899 г., Рязанская обл., Милославский р-н, с. Чернава, на фронте с сентября 1941 г.

ЛОСЕВ Алексей Алексеевич, род. в 1924 г., Рязанская обл., Милославский р-н, д. Покрово-Шишкино, на фронте с августа 1942 г.

ЛОСЕВ Василий Сергеевич, род. в 1925 г., Рязанская обл., Милославский р-н, с. Павловское, на фронте с января 1943 г.

ЛОСЕВ Владимир Николаевич, род. в 1925 г., Рязанская обл., Милославский р-н, д. Дегтярка, на фронте с января 1943 г.

ЛОСЕВ Дмитрий Николаевич, род. в 1922 г., Тульская область, на фронте с января 1942 г.

ЛОСЬ Игнат Петрович, род. в 1904 г., Курская обл., на фронте с января 1942 г.

ЛОТАНОВ Алексей Никитович, род. в 1912 г., Рязанская обл., Милославский р-н, с. Бугровка, на фронте с июня 1943 г.

ЛОТАНОВ Иван, род. в 1897 г., Рязанская обл., Милославский р-н, д. Горохово, на фронте с июля 1943 г.

ЛОХМОНОВ Владимир Федорович, род. в 1924 г., Рязанская обл., Милославский р-н, д. Ольшанка, на фронте с августа 1942 г.

ЛПЕИН Михаил Федорович, род. в 1915 г., на фронте с 1941 г. по 1945 г., пулеметчик, ранен. Награжден орденом Отечественной войны II степени.

ЛУКАНИН Николай Дмитриевич, на фронте с ноября 1943 г. по май 1945 г., танковая бригада.

ЛУКАНОВ Иван Евдокимович, род. в 1908 г., Рязанская обл., Милославский р-н, с. Топилы, на фронте с сентября 1942 г.

ЛУКАШЕВ Василий Федоро-

вич, род. в 1910 г., Рязанская обл., Милославский р-н, д. Марьино, на фронте с июня 1941 г.

ЛУКАШЕВ Николай Емельянович, род. в 1905 г., Рязанская обл., Милославский р-н, с. Бугровка, на фронте с мая 1942 г.

ЛУКАШЕВ Петр Федорович, на фронте с июня 1941 г.

ЛУКАШЕВ Семен Алексеевич, род. в 1908 г., Рязанская обл., Милославский р-н, с. Жерновки, на фронте с января 1942 г.

ЛУКАШОВ Василий Николаевич, род. в 1922 г., Рязанская обл., Милославский р-н, д. Мышенка, на фронте с июня 1941 г. Награжден орденом Славы III степени.
Из наградного листа: «Тов. Лукашов в должности ком. отделения связи в составе 137 стр. дивизии 771 стр. полка, 3 армии участвовал в боях с немецкими захватчиками с марта 1942 г. по 5 апреля 1943 г. При наступлении в Орловско-Курской дуге, при штурме Мало-Архангельска, ранен в левую ногу, в результате получил увечье, лишился левой ноги».

ЛУКАШОВ Владимир Васильевич, род. в 1924 г., Рязанская обл., Милославский р-н, д. Мышенка, на фронте с мая 1942 г.

ЛУКАШОВ Илья Васильевич, на фронте с июня 1941 г.

ЛУКАШОВ Николай Сергеевич, род. в 1923 г., Рязанская обл., Милославский р-н, д. Мышенка, на фронте с ноября 1941 г.

ЛУКИН Александр Петрович, род. в 1923 г., Рязанская обл., Милославский р-н, с. Павловское, на фронте с октября 1941 г.

ЛУКЬЯНОВ Валентин Иванович, на фронте с октября 1944 г., школа сержантского состава, отдельный зенитный артдивизион. Демобилизован в сентябре 1949 г.

ЛУКЬЯНОВ П.Д. В Красную Армию призван в апреле 1941 г.

ЛУКЬЯНОВ Степан Алекс., род. в 1903 г., Рязанская обл., Милославский р-н, с. Топилы, на фронте с января 1942 г.

ЛУНКИН Дмитрий Никифорович, род. в 1902 г., Рязанская обл., Милославский р-н, с. Змеевка, на фронте с сентября 1941 г.

ЛЫГИН Михаил Андреевич, род. в 1926 г., Рязанская обл., Милославский р-н, д. Курбатово, на фронте с ноября 1943 г., стрелковый полк. Демобилизован в ноябре 1950 г.

ЛЫСКОВ Иван Иванович, на фронте с августа 1942 г. по январь 1943 г., стрелковый полк.

ЛЫСОВ Андрей Филиппович, род. в 1925 г., Рязанская обл., Милославский р-н, с. Топилы, на фронте с марта 1943 г. по июль 1944 г., стрелковый полк.

ЛЫЧАГИН Василий Тихонович, род. в 1923 г., Рязанская обл., Милославский р-н, д. Мышенка, на фронте с ноября 1941 г.

ЛЫЧАГИН Николай Тимофеевич, род. в 1925 г., на фронте с марта 1943 г.

ЛЫШИ Иван Карпович, род. в 1923 г., Днепропетровская обл., на фронте с января 1942 г.

ЛЮБАКИНА Анна Сергеевна, род. в 1919 г., Рязанская обл., Милославский р-н, с. Чернава, на фронте с сентября 1941 г.

ЛЮБИМОВ Евгений Петрович, род. в 1892 г., Рязанская обл., Милославский р-н, с. Чернава, на фронте с октября 1942 г.

ЛЮБИСОВ Семен Дмитриевич, род. в 1910 г., Днепропетровская обл., на фронте с января 1942 г.

ЛЯГИН Дмитрий Матвеевич, род. в 1906 г., на фронте с июля 1941 г.

ЛЯГИН Николай Егорович, род. в 1918 г., на фронте с июля 1941 г.

ЛЯГУШИН Андрей Филиппович, род. в 1911 г., Рязанская обл., Милославский р-н, с. Топилы, на фронте с сентября 1941 г.

ЛЯГУШИН Николай Иванович, род. в 1899 г., Рязанская обл., Милославский р-н, с. Топилы, на фронте с октября 1941 г.

ЛЯКИН Михаил Федорович, на фронте с января 1941 г.

ЛЯЛИН Анатолий Владимирович, род. в 1926 г., на фронте с ноября 1943 г.

ЛЯЛИН Владимир Данилович, род. в 1905 г., Рязанская обл., Милославский р-н, д. Прямоглядово, на фронте с октября 1941 г.

ЛЯЛИН Григорий Васильевич, род. в 1911 г., Рязанская обл., Милославский р-н, с. Чернава, на фронте с июня 1943 г.

ЛЯЛИН Егор Васильевич, род. в 1897 г., Рязанская обл., Милославский р-н, д. Прямоглядово, на фронте с января 1943 г.

ЛЯЛИН Петр Егорович, род. в 1927 г., Рязанская обл., Милославский р-н, д. Прямогляд, на фронте с декабря 1944 г.

ЛЯМИН Алексей Алексеевич, род. в 1924 г., Рязанская обл., Милославский р-н, д. Бабинка, на фронте с мая 1942 г.

ЛЯМИН Алексей Павлович, род. в 1927 г., Рязанская обл., Милославский р-н, д. Ляпуновка, на фронте с декабря 1944 г.

ЛЯМИН Василий Михайлович, род. в 1923 г., Рязанская обл., Милославский р-н, д. Ляпуновка, на фронте с ноября 1941 г. по январь 1943 г., стрелковый полк.

ЛЯМИН Владимир Матвеевич, род. в 1927 г., Рязанская обл., Милославский р-н, с. Архангельское, на фронте с ноября 1944 г.

ЛЯМИН Иван Максимович, род. в 1925 г., Рязанская обл., Милославский р-н, с. Архангельское, на фронте с марта 1943 г.

ЛЯМИН Михаил Иванович, род. в 1924 г., Рязанская обл., Милославский р-н, д. Ляпуновка, на фронте с августа 1942 г.

ЛЯМИН Михаил Михайлович, род. в 1925 г., Рязанская обл., Милославский р-н, д. Софиевка, на фронте с января 1943 г.

М

МАЙЕР Федор Христофорович, род. в 1923 г., Липецкая обл., г. Раненбург, на фронте с января 1942 г.

МАЙОРОВ Иван Михайлович, род. в 1909 г., Рязанская обл., Милославский р-н, с. Богородицкое, на фронте с декабря 1942 г.

МАЙОРОВ Михаил Мартынович, род. в 1899 г., Рязанская обл., Милославский р-н, с. Богородицкое, на фронте с января 1943 г.

МАКАРОВ Валентин Герасимович, род. в 1926 г., Рязанская обл., Милославский р-н, с. Чернава, на фронте с ноября 1943 г.

МАКАРОВ Василий Иванович, род. в 1924 г., Рязанская обл., Милославский р-н, с. Ухтомка. В Красную Армию призван в сентябре 1940 г.

МАКАРОВ Василий Тимофеевич,



род. в 1926 г., Рязанская обл., Сасовский р-н, д. Большой Студенец, на фронте с 1944 г., снайпер, дважды ранен. «В 1943 году призван в армию и сразу направлен на учебу в г. Москву в центральную школу инструкторов снайперского дела. После учебы в 1944 году направлен на фронт. Воевал в составе 39-й гвардейской, ордена Ленина, дважды Краснознаменной, ордена Суворова и Богдана Хмельницкого стрелковой дивизии, 112-й стрелковый полк, 8-я гвардейская армия. Свой боевой путь Василий Тимофеевич начал на границе с Польшей, пешком пройдя всю эту страну. Участвовал в боях за освобождение Варшавы и штурме Берлина, форсировал реки Висла и Одер. На его счету десятки убитых немцев и несколько уничтоженных боевых точек. Снайпера Василия Тимофеевича сравнивают с охотником, так же надо метко стрелять, хорошо маскироваться, уметь выбирать цель. И еще от снайпера требуется большое терпение, хладнокровие. Часто приходилось часами лежать в окопе в снегу или в грязи, превозмогая жуткий холод. Всегда участвовал в группе прикрытия, спасая отступающих солдат. В апреле 1945 года в центре Берлина был тяжело ранен. Награжден орденами Отечественной войны I степени, Красного Знамени, медалями «За освобождение Варшавы», «За взятие Берлина». Демобилизован в 1946 г. После войны работал секретарем райкома комсомола, а затем окончил высшую партийную школу, работал на партийной советской работе, много лет был председателем Милославского райисполкома. Награжден орденом трудового Красного Знамени, двумя орденами «Знак Почета». «Мое Милославское», 22.03.2000 г., Т. Гыбина.

МАКАРОВ Владимир Николаевич, род. в 1924 г., Рязанская обл., Милославский р-н, д. Данилово, на фронте с мая 1943 г.

МАКАРОВ Герасим Митрофанович, род. в 1900 г., Рязанская обл., Милославский р-н, с. Чернава, на фронте с октября 1941 г.

МАКАРОВ Иван Герасимович, род. в 1925 г., Рязанская обл., Милославский р-н, с. Чернава, на фронте с января 1943 г.

МАКАРОВ Иван Иванович, род. в 1896 г., Рязанская обл., Милославский р-н, с. Ухтомка, на фронте с ноября 1942 г.

МАКАРОВ Михаил Петрович, род. в 1924 г., Рязанская обл., Милославский р-н, с. Данилово, на фронте с августа 1942 г.

МАКАРОВ Николай Михайлович, род. в 1924 г., Рязанская обл., Милославский р-н, д. Горлачевка, на фронте с августа 1942 г.

МАКАРОВ Петр Васильевич, род. в 1924 г., Рязанская обл., Милославский р-н, с. Данилово, на фронте с сентября 1942 г.

МАКАРОВ Сергей Митрофанович, род. в 1894 г., Рязанская обл., Милославский р-н, с. Данилово, на фронте с ноября 1942 г.

МАКАРОВ Сергей Сергеевич, род. в 1923 г., Рязанская обл., Милославский р-н, с. Ольшанка, на фронте с декабря 1941 г.

МАКАРОВА Екатерина Сергеевна, род. в 1925 г., Рязанская обл., Милославский р-н, д. Данилово, на фронте с октября 1943 г.

МАКЕЕВ Александр Константинович, на фронте с ноября 1941 г. по май 1942 г., стрелковая дивизия.

МАКЕЕВ Алексей Иванович, род. в 1927 г., Рязанская обл., Милославский р-н, п. Гротовские шахты, на фронте с ноября 1944 г.

МАКЕЕВ Владимир Иванович, род. в 1924 г., Рязанская обл., Милославский р-н, д. Ляпуновка, на фронте с августа 1942 г.

МАКЕЕВ Дмитрий Иванович, на фронте с июля 1942 г., стрелковый полк. Демобилизован в июле 1945 г.

МАКЕЕВ Михаил Васильевич, на фронте с августа 1941 г., танкист. Демобилизован в августе 1945 г.

МАКСАЕВ Иван Сергеевич, род. в 1926 г., Рязанская обл., Милославский р-н, с. Чернава, на фронте с ноября 1943 г., пулеметчик в мотопехоте, ранен. Участвовал во взятии Берлина. Демобилизован в 1947 г. Умер 11.11.1955 г.

МАКСИМОВ Александр Захарович, на фронте с июля 1941 г. по апрель 1942 г., саперный батальон, сапер.

МАКСИМОВ Андрей Тимофеевич, род. в 1897 г., Рязанская обл., Милославский р-н, с. Озерки, на фронте с октября 1941 г.

МАКСИМОВ Василий Данилович, род. в 1912 г., Рязанская обл., Милославский р-н, с. Спасское, на фронте с июня 1941 г., десантник. Награжден двумя орденами Красной Звезды, медалями «За оборону Сталинграда», «За взятие Кенигсберга», «За победу над Германией в Великой Отечественной войне 1941-1945 гг.». Демобилизован в 1945 г. После войны работал дежурным по железнодорожной станции. Умер 11.11.1981 г.



МАКСИМОВ Василий Михайлович, род. в 1927 г., Рязанская обл., Милославский р-н, д. Дулово, на фронте с ноября 1944 г.

МАКСИМОВ Василий Федорович, род. в 1926 г., Рязанская обл., Милославский р-н, д. Дулово, на фронте с октября 1942 г.

МАКСИМОВ Дмитрий Петрович, род. в 1901 г., на фронте с сентября 1941 г. по март 1942 г., артиллерийский полк.

МАКСИМОВ Иван Васильевич, на фронте с октября 1944 г. по май 1945 г., стрелковый полк. Награжден медалью «За боевые заслуги».

МАКСИМОВ Иван Дмитриевич, на фронте с июня 1941 г. по май 1945 г., воздушный полк связи.

МАКСИМОВ Иван Михайлович, на фронте с июля 1941 г.

МАКСИМОВ Николай Дмитриевич, род. в 1905 г., на фронте с июля 1941 г.

МАКСИМОВ Николай Иванович, род. в 1923 г., Рязанская обл., Милославский р-н, д. Барановка, на фронте с ноября 1941 г.

МАКСИМОВ Николай Михайлович, род. в 1926 г., Рязанская обл., Милославский р-н, д. Покрово-Шишкино, на фронте с ноября 1943 г.

МАКСИМОВ Николай Федорович, род. в 1920 г., на фронте с июня 1942 по июнь 1944 г., стрелковый полк, гаубичный полк.

МАКСИМОВ Сергей Петрович, род. в 1898 г., Рязанская обл., Милославский р-н, с. Озерки, на фронте с октября 1941 г.

МАКСИМЧЕВ А.И., род. в 1898 г., Рязанская обл., Милославский р-н, с. Чернава, на фронте с марта 1942 г.

МАЛАХОВ Алексей Алексеевич, на фронте с июля 1941 г., горно-строительная бригада. Демобилизован в августе 1946 г.

МАЛИНОВСКАЯ Екатерина Тимофеевна, род. в 1921 г., Рязанская обл., Милославский р-н, с. Чернава, на фронте с апреля 1942 г.

МАЛИНОВСКИЙ Александр Тимофеевич, род. в 1927 г., Рязанская обл., Милославский р-н, с. Лошаки.

МАЛИНОВСКИЙ Виктор Егорович, род. в 1921 г., Рязанская обл., Милославский р-н, с. Лошаки, на фронте с марта 1942 г.

МАЛИНОВСКИЙ Федор Петрович, род. в 1905 г., Рязанская обл., Милославский р-н, с. Лошаки, на фронте с апреля 1942 г.

МАЛЫГИН Константин Федорович, род. в 1921 г., Рязанская обл., Милославский р-н, с. Покрово-Шишкино. В Красную Армию призван в сентябре 1940 г.

МАЛЫШЕВ Василий Иванович, род. в 1911 г., Рязанская обл., Милославский р-н, д. Толстые, на фронте с июля 1943 г.

МАЛЫШЕВ Иван Иванович, на фронте с июня 1941 г. по сентябрь 1941 г., отдельный зенитный артдивизион.

МАМАЕВ Петр Андреевич, род. в 1924 г., Рязанская обл., Милославский р-н, д. Казначеевка, на фронте с августа 1942 г.

МАМУШКИН Василий Васильевич, род. в 1924 г., Рязанская обл., Милославский р-н, д. Подкидышево, на фронте с августа 1942 г.

МАНЯШИН Василий Дмитриевич, род. в 1924 г., Рязанская обл., Милославский р-н, с. Озерки, на фронте с августа 1942 г.

МАРАЛЕВ А.А., род. в 1921 г., Вологодская обл., на фронте с декабря 1941 г.

МАРЕЕВ Афанасий Дмитриевич, род. в 1904 г., Рязанская обл., Милославский р-н, д. Чернавские Выселки, на фронте с февраля 1942 г.

МАРЕЕВ Иван Андреевич, род. в 1916 г., Рязанская обл., Милославский р-н, с. Потапово, на фронте с июня 1941 г.

МАРЕЕВ Михаил Яковлевич, род. в 1919 г., Рязанская обл., Милославский р-н, с. Чернава, на фронте с мая 1942 г.

МАРЕЕВ Николай Никифорович, род. в 1924 г., Рязанская обл., Милославский р-н, с. Потапово, на фронте с апреля 1943 г. по сентябрь 1944 г., мотостроительная бригада.

МАРЕЕВ Степан Иванович, на фронте с июня 1941 г.

МАРИН Андрей Петрович, род. в 1925 г., Рязанская обл., Милославский р-н, с. Топилы, на фронте с января 1943 г.

МАРИН Василий Васильевич, род. в 1915 г., Рязанская обл., Милославский р-н, с. Топилы, на фронте с июля 1942 г.

МАРИН Иван Павлович, род. в 1900 г., Рязанская обл., Милославский р-н, с. Топилы, на фронте с сентября 1941 г.

МАРИН Петр Павлович, род. в 1896 г., Рязанская обл., Милославский р-н, с. Топилы, на фронте с октября 1941 г.

МАРКЕЛОВ Василий Иванович, на фронте с мая 1944 г. по сентябрь 1944 г., артиллерийский запасной полк. Награжден медалью «За боевые заслуги».

МАРКЕЛОВ Иван Климович, род. в 1899 г., Рязанская обл., Милославский р-н, д. Кикино, на фронте с декабря 1942 г.

МАРКЕЛОВ Михаил Артемович, на фронте с апреля 1944 г., стрелковый полк. Награжден орденом Красной Звезды. Демобилизован в июне 1945 г.

МАРКИН Александр Николаевич, род. в 1925 г., Рязанская обл., Милославский р-н, д. Горохово, на фронте с апреля 1943 г.

МАРКИН Андрей Дмитриевич, на фронте с июня 1941 г.

МАРКИН Андрей Пантелеевич, род. в 1925 г., Рязанская обл., Милославский р-н, с. Топилы, на фронте с января 1943 г.

МАРКИН Василий Семенович, род. в 1896 г., Рязанская обл., Милославский р-н, с. Потапово, на фронте с октября 1941 г.

МАРКИН Василий Степанович, род. в 1925 г., Рязанская обл., Милославский р-н, с. Озерки, на фронте с июля 1943 г.

МАРКИН Виктор Иванович, род. в 1925 г., Рязанская обл., Милославский р-н, д. Горохово, на фронте с января 1943 г.

МАРКИН Владимир Архипович, род. в 1924 г., Рязанская обл., Милославский р-н, д. Подмакарьево, на фронте с августа 1942 г.

МАРКИН Георгий Алексеевич, род. в 1902 г., Рязанская обл., Милославский р-н, д. Горохово, на фронте с сентября 1941 г.

МАРКИН Михаил Иванович, род. в 1926 г., на фронте с апреля 1944 г.

МАРКИН Михаил Петрович, род. в 1924 г., Рязанская обл., Милославский р-н, д. Толстые, на фронте с августа 1943 г.

МАРКИН Николай Федорович, род. в 1927 г., Рязанская обл.,

Милославский р-н, д. Лубянка, на фронте с ноября 1944 г.

МАРКИН Петр Николаевич, род. в 1905 г., Рязанская обл., Милославский р-н, д. Горохово, на фронте с ноября 1942 г.

МАРКИН Петр Прокопьевич, род. в 1901 г., Рязанская обл., Милославский р-н, с. Павловское, на фронте с октября 1941 г.

МАРКИН Сергей Дмитриевич, род. в 1923 г., Рязанская обл., Милославский р-н, с. Чернава, на фронте с ноября 1942 г.

МАРКИН Тимофей Данилович, род. в 1897 г., Рязанская обл., Милославский р-н, с. Топилы, на фронте с октября 1941 г.

МАРКИН Федор Игнатьевич, род. в 1912 г., Рязанская обл., Милославский р-н, с. Чернава, на фронте с марта 1943 г.

МАРКИНА Александра Матвеевна, род. в 1925 г., на фронте с июня 1944 г., отдельный зенитный артдивизион. Демобилизована в июле 1945 г.

МАРКОВ Алексей Иванович, род. в 1922 г., Рязанская обл., Милославский р-н, с. Чернава, на фронте с октября 1941 г.

МАРКОВ Иван Иванович, род. в 1926 г., Рязанская обл., Милославский р-н, с. Чернава, на фронте с ноября 1943 г.

МАРКОВ Иван Фролович, род. в 1895 г., Рязанская обл., Милославский р-н, с. Чернава, на фронте с октября 1941 г.

МАРКОВ Николай Акимович, род. в 1925 г., Рязанская обл., Милославский р-н, с. Чернава, на фронте с января 1943 г.

МАРТЫНОВ Алексей Семенович, род. в 1923 г., Рязанская обл., Милославский р-н, д. Рано-Верхи, на фронте с февраля 1942 г.

МАРТЫНОВ Василий Андреевич, род. в 1927 г., Рязанская обл., Милославский р-н, с. Спасское, на фронте с ноября 1944 г.

МАРТЫНОВ Иван Андреевич, род. в 1924 г., Рязанская обл., Милославский р-н, с. Спасское, на фронте с ноября 1943 г.

МАРТЫНОВ Иван Михайлович,



род. в 1923 г., Рязанская обл., Милославский р-н, с. Курбатово, на фронте с октября 1941 по ноябрь 1944 года, десантник-автоматчик, дважды ранен. В действующую армию призван в октябре 1941 года. Воевал под Ленинградом, был ранен, после госпиталя вновь вернулся в строй. Его направили в г. Горький, где в полковой школе обучался на младшего командира. Воевал на Курском направлении в составе танково-десантной части. Здесь получил второе тяжелое ранение. Награжден орденом Отечественной войны II степени, медалью «За боевые заслуги». Демобилизован по ранению. В родное село Иван Михайлович вернулся инвалидом, работал учетчиком. Позже был избран председателем Барановского сельсовета.

МАРТЫНОВ Меркурий Семенович, род. в 1926 г., Рязанская обл., Милославский р-н, д. Шулеповка, на фронте с ноября 1943 г.

МАРТЫНОВ Михаил Васильевич, род. в 1923 г., Рязанская обл., Милославский р-н, с. Спасское, на фронте с ноября 1941 г.

МАРТЫНОВ Николай Федорович, род. в 1923 г., Рязанская обл., Милославский р-н, д. Кунаково, на фронте с октября 1941 г.

МАРТЫНОВ Сергей Егорович, род. в 1923 г., на фронте с марта 1944 г. по февраль 1945 г., противотанковый истребительный артполк.

МАРУХИН Гаврил Иванович, род. в 1926 г., Рязанская обл., Милославский р-н, с. Боршевое, на фронте с ноября 1943 г.

МАРУХИН Иван Иванович, род. в 1903 г., Рязанская обл., Милославский р-н, с. Богородицкое, на фронте с апреля 1943 г.

МАРУХИН Иван Сергеевич, род. в 1921 г., Рязанская обл., Милославский р-н, с. Богородицкое, на фронте с февраля 1944 г.

МАРУХИН Иван Федорович, род. в 1926 г., Рязанская обл., Милославский р-н, с. Богородицкое, на фронте с августа 1944 г.

МАРУХИН Иван Яковлевич, род. в 1900 г., Рязанская обл., Милославский р-н, с. Богородицкое, на фронте с декабря 1942 г.

МАРУХИН Михаил Андреевич, род. в 1926 г., Рязанская обл., Ми-

лославский р-н, с. Богородицкое, на фронте с ноября 1943 г.

МАРУХИН Михаил Михайлович, род. в 1927 г., Рязанская обл., Милославский р-н, с. Павловское, на фронте с декабря 1944 г.

МАРУХИН Михаил Сергеевич, род. в 1925 г., Рязанская обл., Милославский р-н, с. Богородицкое, на фронте с января 1943 г.

МАРУХИН Петр Иванович. В Красную Армию призван в мае 1941 г.

МАРУХИН Сергей Афанасьевич, род. в 1897 г., Рязанская обл., Милославский р-н, с. Богородицкое, на фронте с января 1942 г. Награжден орденом Славы III степени.

МАРУХИН Яков Егорович, род. в 1907 г., Рязанская обл., Милославский р-н, с. Богородицкое, на фронте с января 1943 г., гв. рядовой. Награжден медалью «За боевые заслуги».

МАРЦЕНЮК Николай Яковлевич, род. 17.02.1923 г., Украинская ССР, Винницкий р-н, с. Пирогово, на фронте с марта по май 1944 г., пулеметчик, наводчик станкового пулемета, ранен. Воевал на 1-м Украинском фронте. Участвовал в освобождении Ивано-Франковска, Львова. Награжден орденом Отечественной войны II степени. Демобилизован по ранению в декабре 1944 г. После войны работал механизатором, водителем в «Дондюшанском колхозтрансе» в Молдавии.

МАРЧЕНКО Антон Антонович, род. в 1917 г., Черниговская обл., на фронте с декабря 1941 г.

МАРЧЕНКО Степан Васильевич, род. в 1918 г., Одесская обл., на фронте с декабря 1941 г.

МАСЛИКОВ Анатолий К., род. в 1927 г., Рязанская обл., Милославский р-н, д. Ивановщино, на фронте с декабря 1944 г.

МАСЛОВ Антон Трофимович, род. в 1914 г., Рязанская обл., Милославский р-н, п. Копи, на фронте с сентября 1941 г.

МАСЛОВ Василий Васильевич, род. в 1926 г., Рязанская обл., Милославский р-н, д. Спасские Выселки, на фронте с ноября 1943 г.

МАСЛОВ Василий Евдокимович, род. в 1924 г., Рязанская обл., Милославский р-н, с. Спасские Выселки, на фронте с августа 1942 г.

МАСЛОВ Виктор Иванович, род. в 1923 г., Рязанская обл., Милославский р-н, с. Поляны, на фронте с ноября 1941 г.

МАСЛОВ Владимир Степанович, род. в 1903 г., на фронте с августа 1941 г.

МАСЛОВ Иван Дмитриевич, на фронте с июня 1941 г.

МАСЛОВ Иван Яковлевич, род. 11.09.1925 г., Рязанская обл., Скопинский р-н, с. Поляны. Воевал на Восточном фронте с 1943 г., контужен. Демобилизован в 1949 г. После войны работал на шахте №58. Умер 9.02.2000 г. Похоронен в с. Поднаволоки.

МАСЛОВ Николай Семенович, род. в 1927 г., Рязанская обл., Милославский р-н, д. Ивановщино, на фронте с ноября 1944 г.

МАСЛОВ Сергей Трофимович, род. в 1923 г., Рязанская обл., Милославский р-н, с. Павловское, на фронте с октября 1941 г.

МАСЛОВ Степан Дмитриевич, род. в 1921 г., на фронте с марта 1944 г., тяжелая гаубичная артиллерийская бригада. Демобилизован в мае 1946 г.

МАТВЕЕВ Алексей Семенович, род. в 1915 г., Рязанская обл., с. Милославское, на фронте с октября 1944 г., стрелковый полк. Демобилизован в июне 1945 г.

МАТЮХИН Александр Григорьевич, род. в 1926 г., Рязанская обл., Милославский р-н, д. Сергиевское, на фронте с ноября 1943 г.

МАТЮХИН Василий Григорьевич, род. в 1925 г., Рязанская обл., Милославский р-н, с. Боршевое, на фронте с января 1943 г.

МАТЮХИН Владимир Денисович, род. в 1925 г., Рязанская обл., Милославский р-н, д. Петровское, на фронте с января 1943 г.

МАТЮХИН Николай Дмитриевич, род. в 1897 г., Рязанская обл., Милославский р-н, д. Марьино, на фронте с мая 1943 г.

МАТЮХИН Николай Иванович, род. в 1925 г., Рязанская обл., Милославский р-н, с. Боршевое, на фронте с января 1943 г.

МАТЯКИН Василий Гаврилович, род. в 1907 г., на фронте с августа 1941 г.

МАУЛЬ Филипп Яковлевич, на фронте с марта 1942 г.

МАХОТИН Василий Захарович, род. в 1925 г., Рязанская обл., Милославский р-н, с. Боршевое, на фронте с января 1943 г.

МАХОТИН Иван Григорьевич, род. в 1927 г., Рязанская обл., Милославский р-н, с. Боршевое, на фронте с декабря 1944 г.

МАХОТИН Иван Лукич. В Красную Армию призван в мае 1941 г.

МАХОТИН Лавр Андреевич, род. в 1893 г., Рязанская обл., Милославский р-н, с. Боршевое, на фронте с декабря 1942 г.

МАХОТИН Николай Федорович. В Красную Армию призван в мае 1941 г.

МАХОТИН Петр Федорович, род. в 1925 г., Рязанская обл., Милославский р-н, с. Боршевое, на фронте с января 1943 г.

МАХОТИН Федор Андреевич, на фронте с июля 1941 г.

МАЦАЕВ Егор Матвеевич, род. в 1915 г., Рязанская обл., Милославский р-н, д. Чернавские Выселки, на фронте с июня 1943 г.

МАЧЕНОВ Василий Тихонович, на фронте с июня 1941 г. по май 1945 г., стрелковый полк, морская бригада, зенитно-артиллерийской полк.

МАШКОВ Дмитрий Васильевич, род. в 1900 г., Рязанская обл., Милославский р-н, с. Большое Подовечье, на фронте с 1941 г., красноармеец. Участвовал в обороне Москвы. Награжден медалями «За оборону Москвы», «За боевые заслуги», «За победу над Германией в Великой Отечественной войне 1941-1945 гг.», «За победу над Японией». Демобилизован в 1947 г. После войны работал учителем в сельской школе.

МАШКОВ Иван Никитович, род. в 1906 г., Рязанская обл., Милославский р-н, д. Кикино, на фронте с февраля 1942 г.

МАШКОВ Илья Климович, род. в 1907 г., Рязанская обл., Милославский р-н, д. Кикино, на фронте с октября 1941 г.

МАШКОВ Николай Дмитриевич. В Красную Армию призван в апреле 1941 г.

МАШКОВ С.К., род. в 1901 г., Рязанская обл., Милославский р-н, с. Богородицкое, на фронте с 1941 г. Награжден орденом Красной Звезды.

МЕДВЕДЕВ Александр Александрович, род. в 1923 г., Рязанская обл., Милославский р-н, с. Покрово-Гагарино, на фронте с декабря 1941 г.

МЕДВЕДЕВ Александр Иванович, род. в 1924 г., Рязанская обл., Милославский р-н, д. Ольшанка, на фронте с августа 1942 г.

МЕДВЕДЕВ Александр Павлович, род. в 1926 г., Рязанская обл., Милославский р-н, с. Дегтярка, на фронте с ноября 1943 г.

МЕДВЕДЕВ Александр Сергеевич, род. в 1927 г., Рязанская обл., Милославский р-н, д. Барановка, на фронте с ноября 1944 г.

МЕДВЕДЕВ Александр Федотович, род. в 1924 г., Рязанская обл., Милославский р-н, д. Борщевка, на фронте с августа 1942 г.

МЕДВЕДЕВ Алексей Николаевич, род. в 1927 г., Рязанская обл., Милославский р-н, с. Бухвостово, на фронте с ноября 1944 г.

МЕДВЕДЕВ Василий Иванович, род. в 1918 г., Рязанская обл., Милославский р-н, с. Дегтярка, на фронте с июня 1943 г. по май 1945 г., минометная бригада.

МЕДВЕДЕВ Василий Иванович, род. в 1922 г., Рязанская обл., Милославский р-н, с. Ольшанка, на фронте с октября 1941 г.

МЕДВЕДЕВ Василий Иванович, род. в 1927 г., Рязанская обл., Милославский р-н, с. Воскресенское, на фронте с ноября 1944 г.

МЕДВЕДЕВ Василий Николаевич, род. в 1923 г., Рязанская обл., Милославский р-н, с. Ольшанка, на фронте с ноября 1941 г.

МЕДВЕДЕВ Виктор Алексеевич, на фронте с июня 1941 г. по август 1942 г., стрелковая дивизия.

МЕДВЕДЕВ Петр Павлович, род. в 1926 г., Рязанская обл., Милославский р-н, с. Дегтярка, на фронте с августа по сентябрь 1945 г., мотострелковый полк. Участник войны с Японией.

МЕДВЕДЕВ Степан Петрович, род. в 1913 г., Рязанская обл., Милославский р-н, с. Чернава, на фронте с января 1942 г.

МЕДВЕДЕВА Аграфена Ивановна, род. в 1921 г.

МЕДНИКОВ Григорий Тихонович, род. в 1913 г., Саратовская обл., на фронте с января 1942 г.

МЕЛЕХИН Василий Дмитриевич, род. в 1914 г., Рязанская обл., Милославский р-н, д. Михайловка, на фронте с июня 1941 г. Награжден медалью «За победу над Германией в Великой Отечественной войне 1941-1945 гг.».

МЕЛЕХИН Дмитрий Васильевич, род. в 1924 г., Рязанская обл., Милославский р-н, д. Лубянка, на фронте с августа 1942 г. Награжден орденом Отечественной войны I степени.

МЕЛЕХИН Сергей Николаевич, род. в 1924 г., Рязанская обл., Милославский р-н, д. Лубянка, на фронте с августа 1942 г.

МЕЛЕХОВ Иван Яковлевич, род. в 1923 г., Рязанская обл., Милославский р-н, с. Ольшанка, на фронте с ноября 1941 г.

МЕЛЬГУНОВ Александр Николаевич, род. в 1924 г., Рязанская обл., Милославский р-н, д. Гулынки, на фронте с августа 1942 г.

МЕЛЬГУНОВ Алексей Иванович, на фронте с 1942 г., разведчик. Награжден орденами Красной Звезды, Отечественной войны II степени, медалями «За боевые заслуги», «За освобождение Варшавы», «За взятие Берлина», «За победу над Германией в Великой Отечественной войне 1941-1945 гг.».

МЕЛЬГУНОВ Виктор Яковлевич, род. в 1926 г., Рязанская обл., Милославский р-н, д. Гулынки, на фронте с августа 1943 г.

МЕЛЬГУНОВ Иван Яковлевич, род. в 1927 г., Рязанская обл., Милославский р-н, д. Большое Подовечье, на фронте с декабря 1944 г.

МЕЛЬГУНОВ Николай Михайлович, род. Рязанская обл., Милославский р-н, д. Гулынки. Призван в Красную Армию в июне 1939 г. На фронте с июня 1941 г., погранотряд. Демобилизован в 1946 г. После войны работал председателем районного комитета физкультуры и спорта, председателем Милославского сельского Совета, с 1962 г. по 1984 г. – директором совхоза «Покровский». Награжден орденами Отечественной войны II степени, двумя орденами Трудового Красного Знамени, орденом «Знак Почета».



МЕЛЬГУНОВ Петр Егорович, род. в 1942 г., Рязанская обл., Милославский р-н, с. Большое Подовечье, на фронте с сентября 1942 г. по сентябрь 1943 г., стрелковый полк.

МЕЛЬГУНОВ Степан Алекс., род. в 1923 г., Рязанская обл., Милославский р-н, с. Большое Подовечье, на фронте с января 1942 г.

МЕЛЬНИКОВ Алексей Никифорович, род. в 1926 г., Рязанская обл., Милославский р-н, д. Чернавские Выселки, на фронте с ноября 1945 г.

МЕЛЬНИКОВ Василий Федорович, род. в 1911 г., Рязанская обл., Милославский р-н, с. Потапово, на фронте с сентября 1941 г.

МЕЛЬНИКОВ Григорий Иосифович, род. в 1916 г., Рязанская обл., Милославский р-н, с. Потапово, на фронте с мая 1942 г.

МЕЛЬНИКОВ Дмитрий Васильевич, род. в 1925 г., Рязанская обл., Милославский р-н, с. Потапово, на фронте с августа 1943 г.

МЕЛЬНИКОВ Иван Васильевич, на фронте с июля 1941 г.

МЕЛЬНИКОВ Константин Гаврилович, род. в 1903 г., Рязанская обл., Милославский р-н, с. Потапово, на фронте с января 1942 г.

МЕЛЬНИКОВ Константин Иванович, род. в 1903 г., Рязанская обл., Милославский р-н, с. Потапово, на фронте с января 1942 г.

МЕЛЬНИКОВ Михаил Васильевич, род. в 1924 г., Рязанская обл., Милославский р-н, с. Спасское, на фронте с октября 1942 г.

МЕЛЬНИКОВ Михаил Ильич, род. в 1896 г., Рязанская обл., Милославский р-н, с. Бугровка, на фронте с декабря 1944 г.

МЕЛЬНИКОВ Никифор Сергеевич, род. в 1896 г., Рязанская обл., Милославский р-н, д. Чернавские Выселки, на фронте с февраля 1942 г.

МЕЛЬНИКОВ Сергей Михайлович, род. в 1925 г., Рязанская обл., Милославский р-н, с. Бугровка, на фронте с января 1943 г.

МЕЛЮЧЕВ Борис Константинович, род. в 1926 г., Рязанская обл., п. Милославское, на фронте с ноября 1943 г.

МЕЛЮЧЕВ Михаил Иванович, род. в 1926 г., Рязанская обл., Милославский р-н, с. Гулынки, на фронте с ноября 1943 г.

МЕЛЯКИНА Мария Васильевна, на фронте с мая 1942 г. по июль 1943 г., головной авиационный склад.

МЕРЗЛИКИН Николай Петрович, на фронте с января 1942 г. по май 1945 г., истребительный авиаполк.

МЕРКИШИН Федор Илларионович, род. в 1903 (1909) г., Рязанская обл., Милославский р-н, с. Большое Подовечье, на фронте с 1941 г. по 1945 г., ранен. Умер 11.11.1948 г.

МЕРКУЛОВ Александр Иванович, род. в 1926 г., Рязанская обл., Милославский р-н, д. Барановка, на фронте с ноября 1943 г.

МЕРКУЛОВ И.П. В Красную Армию призван в апреле 1941 г.

МЕРКУЛОВ Николай Павлович, род. в 1921 г., Рязанская обл., Милославский р-н, д. Данилово, на фронте с августа 1945 г.

МЕРКУШИН Алексей Семенович, род. в 1906 г., Рязанская обл., Милославский р-н, с. Чернава, на фронте с октября 1941 г.

МЕРКУШИН Григорий Сергеевич, род. в 1910 г., Рязанская обл., Милославский р-н, с. Чернава, на фронте с мая 1942 г.

МЕРКУШИН Иван Иванович, род. в 1899 г., Рязанская обл., Милославский р-н, с. Чернава, на фронте с февраля 1942 г.

МЕРКУШИН Иван Иванович, род. в 1922 г., Рязанская обл., Милославский р-н, с. Чернава, на фронте с ноября 1941 г.

МЕРКУШИН Филипп Иванович, на фронте с августа 1941 г.

МЕТЕЛКИН Иван Александрович, род. в 1921 г., Рязанская обл., Милославский р-н, д. Барановка, на фронте с апреля 1941 г.

МЕЩЕРЯКОВ Алексей Васильевич, род. в 1927 г., Рязанская обл., Милославский р-н, с. Знаменское, на фронте с ноября 1944 г.

МЕЩЕРЯКОВ Алексей Иванович, на фронте с июня 1941 г. по декабрь 1942 г., гаубично-артиллерийский полк.

МЕЩЕРЯКОВ Василий Павлович, род. в 1927 г., Рязанская обл., Милославский р-н, д. Покрово-Шишкино, на фронте с ноября 1944 г.

Почетный гражданин района МЕЩЕРЯКОВ Владимир Александрович, род. в 1920 г., Липецкая обл., Чаплыгинский р-н, д. Кумировка, связист. Работал директором музея «П.П. Семенова-Тян-Шанского».

МЕЩЕРЯКОВ Гаврил Алексеевич, род. в 1895 г., на фронте с апреля 1944 г.

МЕЩЕРЯКОВ Дмитрий Михайлович.

МЕЩЕРЯКОВ Иван Иванович, род. в 1898 г., Рязанская обл., Милославский р-н, с. Чернава, на фронте с мая 1942 г.

МЕЩЕРЯКОВ Иван Михайлович, род. в 1915 г., на фронте с июля 1941 г., отдельный моторизованный понтонно-мостовой батальон. Демобилизован в октябре 1945 г.

МЕЩЕРЯКОВ Иван Павлович, род. в 1899 г., Рязанская обл., Милославский р-н, с. Чернава, на фронте с мая 1942 г.

МЕЩЕРЯКОВ Михаил Иванович, род. в 1926 г., Рязанская обл., Милославский р-н, д. Покрово-Шишкино, на фронте с ноября 1943 г.

МЕЩЕРЯКОВ Михаил Николаевич, на фронте с июня 1941 г.

МЕЩЕРЯКОВ Никий Петрович, род. в 1895 г., Рязанская обл., Милославский р-н, с. Павловское, на фронте с июня 1942 г.

МЕЩЕРЯКОВ Николай Петрович, род. в 1927 г., Рязанская обл., Милославский р-н, с. Знаменское, на фронте с ноября 1944 г.

МЕЩЕРЯКОВ Николай Сергеевич, род. в 1925 г., Рязанская обл., Милославский р-н, д. Прямоглядово, на фронте с января 1943 г.

МИЛЕХИН Иван Михасевич, род. в 1901 г., Рязанская обл., Милославский р-н, д. Кикино, на фронте с октября 1941 г.

МИЛОВ Сергей Пимонович (Пименович), род. в 1896 г., Рязанская обл., Клепиковский район, на фронте с октября 1943 г.

МИЛЮЧЕВ Алексей Иванович,

род. в 1922 г., Рязанская обл., Милославский р-н, с. Большое Подовечье, на фронте с января 1941 г.

МИЛЮЧЕВ Алексей Федорович, род. в 1927 г., Рязанская обл., Милославский р-н, с. Большое Подовечье, на фронте с декабря 1944 г.

МИЛЮЧЕВ Михаил Иванович, стрелковый полк, на фронте с ноября 1943 г. Демобилизован в августе 1948 г.

МИНАЕВ Алексей Борисович, род. в 1924 г., Рязанская обл., Милославский р-н, с. Чернава, на фронте с августа 1942 г.

МИНАЕВ Алексей Михайлович, на фронте с июля 1941 г.

МИНАЕВ Василий Андреевич, род. в 1922 г., Рязанская обл., Милославский р-н, с. Липяги, на фронте с октября 1941 г.

МИНАЕВ Григорий Павлович, род. в 1906 г., Рязанская обл., Милославский р-н, с. Чернава, на фронте с сентября 1941 г.

МИНАЕВ Дмитрий Андреевич, род. в 1926 г., Рязанская обл., Милославский р-н, с. Липяги, на фронте с ноября 1943 г.

МИНАЕВ Иван Михайлович, на фронте с июня 1941 г.

МИНАЕВ Иосиф Дмитриевич, род. в 1906 г., Рязанская обл., Милославский р-н, с. Липяги, на фронте с августа 1941 г.

МИНАЕВ Кирилл Дмитриевич, род. в 1916 г., Рязанская обл., Милославский р-н, с. Липяги, на фронте с июня 1941 г.

МИНАЕВ Михаил Арсентьевич,



род. 12.11.1923 г., Рязанская обл., Милославский р-н, д. Рано-Верхи, на фронте с июня 1941 г., артиллерист, разведчик, ранен, контужен.

В июне 1941 г. призван в Красную Армию и направлен в учебную артиллерийскую часть г. Коломны. В декабре 1941 года резервный артиллерийский противотанковый полк, в котором служил М.А. Минаев, был переброшен в район Сталинграда. Свое боевое крещение М.А. Минаев принял 7 января 1942 года в бою на подступах к Мамаеву Кургану. Свой первый бой он вспоминает так: «Это был настоящий ад. Непрекращающийся обстрел из минометов, пулеметов, артиллерийских орудий. Мне исполнилось только18 лет, остальным немногим больше, а опыта нет ни у кого. И очень важно не струсить – получить подтверждение своей полноценности, быть как все. Именно первый бой показывает, кто есть кто».

Их резервный полк всегда перебрасывали на самые опасные участки, где назревал прорыв нашей обороны. В 1943 г. полк был переброшен под г. Харьков, где шли ожесточенные бои. Здесь отличился разведчик Минаев. Он обнаружил скопление вражеских танков и своевременно передал на батарею их точные координаты. Артиллерийским огнем было уничтожено несколько немецких танков, в этом бою Минаев получил контузию. Михаил Арсентьевич был награжден орденом Отечественной войны II степени. Освобождал Молдавию, Румынию, города Бухарест, Будапешт. Встретил Победу в Австрии. Награжден орденом Отечественной войны II степени, медалью «За отвагу». Демобилизовался и вернулся на родину в сентябре 1945 года. Умер 26.08.2006 г. Похоронен в п. Милославское.

МИНАЕВ Никита Иванович,



род. в 1920 г., Рязанская обл., Милославский р-н, с. Спасское, на фронте с 1941 г. по 1945 г., командир отделения связи, дважды ранен. Участвовал в битве на Курской дуге. Награжден орденом Славы III степени, медалями «За отвагу», «За победу над Германией в Великой Отечественной войне 1941-1945 гг.». Демобилизован в 1945 г. После войны работал механизатором в колхозе «Рассвет». Умер 11.11.1986 г.

МИНАЕВ Павел Павлович, на фронте с апреля 1941 г.

МИНАЕВ Федор Дмитриевич, род. в 1925 г., Рязанская обл., Милославский р-н, с. Жерновки, на фронте с января 1943 г.

МИНАШКИН Василий Григорьевич, род. в 1922 г., Рязанская обл., Милославский р-н, с.

Чернава, на фронте с октября 1941 г., отдельный истребительный противотанковый артдивизион. Демобилизован в ноябре 1946 г.

МИНАШКИН Дмитрий Федорович, род. в 1902 г., Рязанская обл., Милославский р-н, д. Екатериновка, на фронте с мая 1942 г.

МИНАШКИН Николай Григорьевич, на фронте с июня 1941 г.

МИНАШКИН Петр Степанович, род. в 1904 г., Рязанская обл., Милославский р-н, с. Змеевка, на фронте с сентября 1941 г.

МИНИН Иван Михайлович, род. в 1924 г., на фронте с августа 1942 г., стрелковый батальон. Демобилизован в ноябре 1945 г.

МИНИН Николай Михайлович, род. в 1927 г., Рязанская обл., Милославский р-н, д. Зеркалы, на фронте с ноября 1944 г.

МИНОШИНА Зинаида Васильевна, род. в 1923 г., Рязанская обл., Милославский р-н, с. Богородицкое, на фронте с сентября 1941 г.

МИРАКОВ Григорий Акимович, род. в 1899 г., Рязанская обл., Милославский р-н, с. Чернава, на фронте с октября 1941 г.

МИРАКОВ Егор Андреевич, род. в 1927 г., Рязанская обл., Милославский р-н, с. Чернава, на фронте с марта 1945 г.

МИРАКОВ Иван Дмитриевич, род. в 1926 г., Рязанская обл., Милославский р-н, с. Чернава, на фронте с ноября 1943 г.

МИРОНОВ Александр Александрович, род. в 1921 г., Рязанская обл., Милославский р-н, с. Кочуры, на фронте с июля 1941 г. по май 1945 г., крейсер «Микоян», Черноморский флот.

МИРОНОВ Александр Дмитриевич, род. в 1923 г., Рязанская обл., Милославский р-н, д. Ивановщина, на фронте с ноября 1941 г.

МИРОНОВ Александр Николаевич, род. в 1927 г., Рязанская обл., Милославский р-н, д. Богословка, на фронте с ноября 1944 г.

МИРОНОВ Алексей Иванович, род. в 1922 г., Рязанская обл., Милославский р-н, д. Ивановщина, на фронте с октября 1941 г. по февраль 1944 г., стрелок, 184-й стрелковый полк, тяжело ранен. Воевал на Ленинградском фронте. Участвовал в обороне Ленинграда. Награжден орденом Славы III степени. После войны работал трактористом в совхозе «Архангельский». Умер 11.11.1995 г.

МИРОНОВ Алексей Михайлович, род. в 1926 г., Рязанская обл., Милославский р-н, с. Муханово, на фронте с ноября 1943 г.

МИРОНОВ Алексей Степанович, род. в 1927 г., Рязанская обл., Милославский р-н, д. Шумиловка, на фронте с декабря 1944 г.

МИРОНОВ Алексей Филиппович, род. в 1924 г., Рязанская обл., Милославский р-н, д. Богословка, на фронте с сентября 1942 г.

МИРОНОВ Аркадий Дмитриевич, род. в 1924 г., Рязанская обл., Милославский р-н, д. Мышенка, на фронте с августа 1942 г.

МИРОНОВ Василий Матвеевич, род. в 1924 г., Рязанская обл., Милославский р-н, с. Архангельское, на фронте с сентября 1942 г., минометчик. Награжден орденами Славы III степени, Красной Звезды, медалями «За освобождение Варшавы», «За взятие Берлина». Демобилизован в 1945 г. После войны работал на молочно-товарной ферме. Умер 11.11.1978 г.

МИРОНОВ Василий Николаевич, род. в 1926 г., Рязанская обл., Милославский р-н, д. Масальщино, на фронте с ноября 1943 г.

МИРОНОВ Василий Филиппович, род. в 1921 г., Рязанская обл., Милославский р-н, с. Мышенка, на фронте с мая 1941 г.

МИРОНОВ Виктор Петрович, род. в 1927 г., Рязанская обл., Милославский р-н, п. Гротовская шахта, на фронте с декабря 1944 г.

МИРОНОВ Владимир Иванович, род. в 1924 г., Рязанская обл., Милославский р-н, д. Ивановщина, на фронте с августа 1942 г.

МИРОНОВ Иван Григорьевич, род. в 1926 г., Рязанская обл., Милославский р-н, с. Чернава, на фронте с ноября 1943 г.

МИРОНОВ Иван Сергеевич, род. в 1925 г., Брянская обл., Дубровский р-н, с. Сеща, сержант, укрепрайон. Награжден орденом Отечественной войны II степени. Демобилизован в мае 1947 г.

МИРОНОВ Иван Степанович, род. в 1923 г., Рязанская обл., Милославский р-н, с. Кочуры, на фронте с ноября 1941 г.

МИРОНОВ Митрофан Василье-

вич, род. в 1923 г., Рязанская обл., Милославский р-н, с. Мышенка, на фронте с ноября 1941 г.

МИРОНОВ Николай Александрович, род. в 1927 г., Рязанская обл., Милославский р-н, д. Шумиловка, на фронте с ноября 1944 г., стрелок, зенитно-пулеметный полк. Награжден медалью «За победу над Германией в Великой Отечественной войне 1941-1945 гг.». Демобилизован в апреле 1948 г. После войны работал в совхозе «Заболотовский». Умер 7.09.1988 г.

МИРОНОВ Николай Иванович, род. в 1927 г., Рязанская обл., Милославский р-н, с. Покрово-Гагарино, на фронте с октября 1944 г.

МИРОНОВ Николай Сергеевич, род. в 1923 г., Рязанская обл., Милославский р-н, с. Кочуры, на фронте с ноября 1941 г.

МИРОНОВ Николай Сергеевич, род. в 1926 г., Рязанская обл., Милославский р-н, с. Муханово, на фронте с ноября 1943 г.

МИРОНОВ Сергей Сергеевич, род. в 1927 г., Рязанская обл., Милославский р-н, д. Измайлово, на фронте с декабря 1944 г.

МИРОШИН Владимир Гаврилович, род. в 1927 г., Рязанская обл., Милославский р-н, д. Софиевка, на фронте с ноября 1944 г.

МИРОШИН Иван Гаврилович, род. в 1924 г., Рязанская обл., Милославский р-н, д. Софиевка, на фронте с августа 1942 г.

МИСЮРЕВ Алексей Иванович, род. в 1927 г., Рязанская обл., Милославский р-н, д. Микулино, на фронте с декабря 1944 г.

МИСЮРЕВ Анатолий Федорович, род. в 1926 г., на фронте с декабря 1943 г. по май 1945 г., батальон аэродромного обслуживания.

МИСЮРЕВ Дмитрий Дмитриевич, на фронте с сентября 1944 г. по май 1945 г., стрелковый полк.

МИСЮРЕВ Михаил Александрович, род. в 1924 г., Рязанская обл., Милославский р-н, д. Лянуновка, на фронте с сентября 1942 г. по июнь 1943 г., рядовой, 285-й артиллерийский полк, тяжело ранен. Награжден орденом Отечественной войны II степени, медалью «За боевые заслуги».

МИСЮРЕВ Николай Дмитриевич, род. в 1914 г., Рязанская обл., Милославский р-н, д. Микулино. В Красную Армию призван в сентябре 1940 г.

МИСЮРЕВ Николай Павлович, род. в 1924 г., Рязанская обл., Милославский р-н, д. Бахаровка, на фронте с сентября 1942 г.

МИТАХОВ Агбар, род. в 1908 г., Татарская АССР, на фронте с декабря 1941 г.

МИТИН Владимир Павлович, род. в 1924 г., Рязанская обл., Милославский р-н, д. Ольхи. Награжден орденом Отечественной войны I степени.

МИТИН Иван Васильевич, род. в 1921 г., Рязанская обл., Милославский р-н, д. Ольхи, на фронте с октября 1941 г., мл. сержант, 363-й стрелковый полк, тяжело ранен. Награжден медалью «За отвагу».

МИТИН Михаил Павлович, род. в 1920 г.

МИТИН Николай Васильевич, род. в 1927 г., Рязанская обл., Милославский р-н, д. Ольхи, на фронте с ноября 1944 г.

МИТРОХИН Андрей Иванович, род. в 1923 г., Рязанская обл., Милославский р-н, с. Топилы, на фронте с марта 1943 г. Награжден двумя медалями «За отвагу».

МИТРОХИН Иван Андреевич, род. в 1922 г., Рязанская обл., Милославский р-н, с. Топилы, на фронте с ноября 1942 г.

МИТРОХИН Иван Иванович, род. в 1922 г., Рязанская обл., Милославский р-н, с. Топилы, на фронте с июня 1942 г.

МИТРОХИН Иван Иванович, род. в 1925 г., Рязанская обл., Милославский р-н, с. Чернава, на фронте с января 1943 г. Награжден орденом Отечественной войны II степени.

МИТРОХИН Иван Кузьмич, род. в 1914 г., Рязанская обл., Милославский р-н, с. Чернава, на фронте с апреля 1942 г.

МИТРОХИН Сергей Михайлович, род. в 1926 г., Рязанская обл., Милославский р-н, с. Чернава, на фронте с ноября 1943 г., гв. сержант, ранен. Награжден орденом Отечественной войны II степени, медалью «За отвагу»,

МИТРОШКИН Василий Сергеевич, род. в 1926 г., Рязанская обл., Милославский р-н, д. Сухорожня, на фронте с ноября 1943 г.

МИТЮНИН Иван Николаевич,



род. в 1915 г., Рязанская обл., Милославский р-н, д. Горюшкино. В Красную Армию призван в марте 1940 г., командир орудия, артиллерист дважды ранен. Участвовал в Сталинградской битве, битве на Курской дуге. Демобилизован в 1945 г.

Митюнин Иван Николаевич после обучения в учебной части, в совершенстве овладев артиллерийским орудием, в составе 14-й мотострелковой бригады был направлен в августе 1942 года под Сталинград, где получил первое боевое крещение. Иван Николаевич вспоминал то утро 19 ноября, когда началось наступление наших войск на Волге. О нем известила 45-минутная артподготовка, в течение которой И.Н. Митюнин вместе со своим расчетом преподнес немцам первый горячий «подарок» – 250 старядов. Взломав передний край обороны противника, наши войска устремились вперед. Иван Николаевич вспоминал: «Как только началось наступление, мы подцепили свои пушки к автомашинам-тягачам, и в составе танкового корпуса под командованием генерала А.Г. Родина, бросились в прорыв. За сутки с боями дошли до селения Перелазовского, а затем повернули в направлении города Калача, к Дону. Перед нами стояла задача захватить мост через реку. Ночью танки с включенными фарами, ослепив часовых, подошли к Дону. Немцы, охранявшие переправу, приняли наши боевые машины за свои, беспрепятственно впустили на мост. Воспользовавшись этим, мы перебили охрану, захватили мост и организовали круговую оборону...» За участие в захвате переправы наводчик И.Н. Митюнин получил свою первую боевую награду – медаль «За отвагу». К ней затем прибавились ордена Отечественной войны I и II степеней, два ордена Красной Звезды, несколько медалей. Также запомнилось жаркое сражение на Курской дуге. С утра и до позднего вечера их часть, занявшую позицию у небольшого лесочка в районе деревень Кузьминская и Алексеевская, бомбили фашистские самолеты. А затем послышался рев немецких танков. Свыше сорока машин двигались через ржаное поле на боевые позиции артиллеристов. Завязался бой. Один за другим вскоре запылали три «Тигра». Враг не прошел. Но и расчету И.Н. Митюнина, дался этот бой нелегко. Половина бойцов вышла из строя. На четырнадцатый день сражения в районе Курска был ранен и командир орудия гвардии старшина И.Н. Митюнин.

МИТЮНИН Николай Ильич, род. в 1918 г., Рязанская обл., Милославский р-н, д. Горюшкино. В Красную Армию призван в сентябре 1940 г.

МИТЮНИН Петр Никитович, род. в 1923 г., Рязанская обл., Милославский р-н, д. Горюшкино, на фронте с ноября 1941 г., рядовой. Награжден медалью «За отвагу».

МИХАЙЛИН Константин Никитович, род. в 1923 г., Рязанская обл., Милославский р-н, с. Воскресенское-2, на фронте с декабря 1941 г., рядовой, наводчик, 108-я отдельная минометная дивизия. Награжден медалью «За боевые заслуги».

МИХАЙЛОВ Алексей Иванович, род. в 1927 г., Рязанская обл., Милославский р-н, д. Микулино, на фронте с декабря 1944 г.

МИХАЙЛОВ Антон Иванович, род. в 1915 г., Рязанская обл., Милославский р-н, с. Ухтомка, на фронте с марта 1942 г.

МИХАЛЕВ Александр (Алексей) Григорьевич, род. в 1923 г., Рязанская обл., Милославский р-н, с. Ольшанка, на фронте с ноября 1941 г.

МИХАЛИН Алексей Андреевич, род. в 1898 г., Рязанская обл., Милославский р-н, с. Змеевка, на фронте с сентября 1941 г.

МИХЕЕВ Алексей Александрович, род. в 1900 г., Рязанская обл., Милославский р-н, с. Змеевка, на фронте с октября 1941 г.

МИХЕЕВ Алексей Николаевич, род. в 1926 г., Рязанская обл., Милославский р-н, с. Чернава, на фронте с ноября 1943 г.

МИХЕЕВ Алексей Федорович, род. в 1924 г., Рязанская обл., Милославский р-н, д. Рано-Верхи, на фронте с сентября 1942 г.

МИХЕЕВ Владимир Николаевич, род. в 1926 г., Рязанская обл., Милославский р-н, д. Прямоглядово, на фронте с ноября 1943 г.

МИХЕЕВ Дмитрий Феоктистович, род. в 1908 г., Рязанская обл., Милославский р-н, с. Бугровка, на фронте с января 1942 г., ефрейтор. Награжден медалью «За боевые заслуги».

МИХЕЕВ Михаил Федорович, род. в 1908 г., Рязанская обл., Милославский р-н, д. Чернавские Выселки, на фронте с сентября 1941 г.

МИХЕЕВ Николай Александрович, род. в 1901 г., Рязанская обл., Милославский р-н, с. Чернава, на фронте с мая 1942 г., сержант. Награжден медалью «За отвагу».

МИХЕЕВ Николай Егорович, род. в 1918 г., на фронте с июня по октябрь 1941 г., артиллерийский полк.

МИХЕЙКИН Александр Михайлович, род. в 1924 г., Рязанская обл., Милославский р-н, д. Масальщино, на фронте с августа 1942 г.

МИШИН Александр Пимонович, род. в 1916 г., Рязанская обл., Милославский р-н, с. Казначеевка, на фронте с июня 1941 г. по ноябрь 1944 г., ст. сержант, минометчик, минометный полк. Награжден орденом Отечественной войны II степени, медалью «За отвагу».

МИШИН Алексей Иванович, род. в 1923 г., Рязанская обл., Милославский р-н, д. Ивановщина, на фронте с февраля 1942 г., кавалерийский полк. Награжден орденом Красной Звезды, медалями «За оборону Тулы», «За взятие Будапешта». Демобилизован в 1946 г. После войны работал в совхозе «Архангельский».

МИШИН Алексей Никифорович, род. в 1899 г., Рязанская обл., Милославский р-н, с. Змеевка, на фронте с сентября 1941 г. Участвовал в битве на Курской дуге, освобождении Праги, взятии Берлина. Награжден медалями «За боевые заслуги», «За освобождение Праги», «За взятие Берлина». Демобилизован в 1946 г. После войны работал заведующим свинофермой колхоза «Стальной молот». Награжден орденом «Знак Почета». Умер 11.11.1976 г. Похоронен в Тульской области.

МИШИН Виктор Михайлович, род. в 1926 г., Рязанская обл., Милославский р-н, д. Кочуры, на фронте с ноября 1943 г.

МИШИН Иван Михайлович, род. в 1924 г., Рязанская обл., Милославский р-н, д. Зеркалы, на фронте с августа 1942 г.

МИШИН Иван Сафонович, род. в 1924 г., Рязанская обл., Милославский р-н, с. Топилы, на фронте с сентября 1942 г. Награжден медалью «За отвагу».

МИШИН Николай Сафонович, род. в 1921 г., Рязанская обл., Милославский р-н, с. Топилы, на фронте с октября 1941 г. Награжден орденом Отечественной войны II степени.

МИШИН Николай Филиппович, род. в 1924 г., Рязанская обл., Милославский р-н, д. Марьино, на фронте с августа 1942 г. Награжден орденом Отечественной войны II степени.

МИШИН Петр Петрович, род. в 1925 г., Рязанская обл., Милославский р-н, с. Топилы, на фронте с января 1943 г. Награжден орденом Отечественной войны II степени.

МИШИН Петр Степанович, род. в 1925 г., Рязанская обл., Милославский р-н, с. Топилы, на фронте с января 1943 г. Награжден орденом Отечественной войны II степени.

МИШКИН Александр Степанович, род. в 1920 г. Призван в Красную Армию в ноябре 1940 г., пулеметный батальон. Демобилизован в июне 1946 г. Награжден орденом Отечественной войны II степени.

МИШКИН Александр Федорович, род. в 1924 г., Рязанская обл., Милославский р-н, с. Арцибашево, на фронте с августа 1942 г.

МИШУНИН Алексей Иванович, род. в 1926 г., Рязанская обл., Милославский р-н, с. Чернава, на фронте с ноября 1943 г.

МОГДАН Леонтий Григорьевич, род. в 1922 г., Одесская обл., на фронте с декабря 1941 г.

МОЖАЕВ Виктор Андреевич, род. в 1927 г., Рязанская обл., Милославский р-н, д. Ольхи, на фронте с декабря 1944 г.

МОЖАЕВ Владимир Степанович, род. в 1927 г., Рязанская обл., Милославский р-н, д. Богдановка, на фронте с ноября 1944 г.

МОЖАРОВ Александр Васильевич, род. в 1927 г., Рязанская обл., Милославский р-н, с. Давлетьево, на фронте с декабря 1944 г.

МОЖАРОВ Александр Григорьевич, род. в 1927 г., Рязанская обл., Милославский р-н, д. Давлетьево, на фронте с ноября 1944 г.

МОЖАРОВ Алексей Васильевич, род. в 1927 г., Рязанская обл., Милославский р-н, д. Богохранимое, на фронте с декабря 1944 г.

МОЖАРОВ Алексей Егорович, род. в 1926 г., Рязанская обл., Ми-

лославский р-н, д. Богохранимое, на фронте с ноября 1943 г.

МОЖАРОВ Василий Егорович, род. в 1924 г., Рязанская обл., Милославский р-н, с. Мураевня, на фронте с августа 1942 г.

МОЖАРОВ Василий Петрович, род. в 1926 г., Рязанская обл., Милославский р-н, д. Давлетьево, на фронте с ноября 1943 г.

МОЖАРОВ Иван Иванович, род. в 1906 г., Рязанская обл., Милославский р-н, с. Жерновки, на фронте с ноября 1942 г.

МОЖАРОВ Михаил Александрович, на фронте с февраля 1943 г. по май 1945 г., минометный полк.

МОЖАРОВ Михаил Алексеевич, род. в 1924 г., Рязанская обл., Милославский р-н, д. Ольхи, на фронте с июня 1943 г., стрелковый полк, ранен, контужен. Участвовал в освобождении Украины, Молдавии, Румынии, Болгарии, Югославии, Венгрии, Чехословакии. Награжден орденом Отечественной войны II степени, медалями «За отвагу», «За освобождение Белграда», «За победу над Германией в Великой Отечественной войне 1941-1945 гг.». Демобилизован в 1945 г.



МОЖАРОВ Михаил Павлович, род. в 1926 г., Рязанская обл., Милославский р-н, д. Давлетьево, на фронте с ноября 1943 г.

МОЖАРОВ Михаил Федорович, род. в 1923 г., Рязанская обл., Милославский р-н, д. Давлетьево, на фронте с ноября 1941 г.

МОЖАРОВ Павел Константинович, род. в 1920 г., Рязанская обл., Милославский р-н, с. Жерновки, на фронте с апреля 1942 г.

МОЖАРОВ Павел Степанович, на фронте с июня 1941 г. по март 1944 г., стрелковый полк.

МОЖАРОВ Сергей Иванович, род. в 1922 г., Рязанская обл., Милославский р-н, д. Давлетьево, на фронте с июня 1941 г.

МОЗГОВ Иван Федорович, род. в 1925 г., Воронежская обл., на фронте с августа 1944 г.

МОИСЕЕВ Василий Трофимович, на фронте с марта 1943 г. по январь 1945 г., запасной стрелковый полк.

МОИСЕЕВ Дмитрий Иванович, на фронте с июля 1941 г. по май 1945 г., стрелковый полк.

МОИСЕЕВ Николай Андреевич, род. в 1924 г., Рязанская обл., Милославский р-н, д. Ольхи, на фронте с сентября 1942 г.

МОИСЕЕВ Трофим Афанасьевич, род. в 1896 г., Рязанская обл., Милославский р-н, с. Павловское, на фронте с марта 1942 г.

МОИСЕЙКИН Александр Петрович, род. в 1924 г., Рязанская обл., Милославский р-н, д. Барановка, на фронте с августа 1942 г.

МОЛОКАНОВ Александр Никитович, род. в 1926 г., Рязанская обл., Новодеревенский р-н, д. Студенки, на фронте с ноября 1943 г.

МОЛОКАНОВ Александр Яковлевич, в Красную Армию призван в декабре 1939 г., отдельный пулеметный батальон укреп. района. Демобилизован в октябре 1945 г.

МОЛОКАНОВ Василий Николаевич, на фронте с июня по август 1941 г., погранотряд.

МОЛОКАНОВ Иван Николаевич, род. в 1909 г., Рязанская обл., Милославский р-н, с. Змеевка, на фронте с сентября 1941 г.

МОЛОКАНОВ Николай Афанасьевич, род. в 1923 г., Рязанская обл., Новодеревенский р-н, д. Студенки, на фронте с ноября 1941 г.

МОЛОСТОВ Владимир Алексеевич, род. в 1923 г., Рязанская обл., Милославский р-н, с. Большое Подовечье, на фронте с ноября 1941 г., мл. лейтенант, 1033-й стрелковый полк, 280-я стрелковая дивизия. Награжден орденом Красной Звезды.

МОЛОТИЛИН Никий Степанович, род. в 1902 г., Рязанская обл., Милославский р-н, с. Павловское, на фронте с января 1942 г.

МОЛОТКОВ Василий Григорьевич, на фронте с сентября 1943 г. по май 1945 г., батальон связи.

МОНАХОВ Виктор Николаевич, род. в 1924 г., Рязанская обл., Милославский р-н, д. Давлетьево, на фронте с сентября 1942 г.

МОНЕСИК Иван Емельянович, род. в 1923 г., Одесская обл., на фронте с декабря 1941 г.

МОНЯШИН Егор Семенович, род. в 1912 г., Рязанская обл., Милославский р-н, с. Жерновки, на фронте с июля 1941 г.

МОНЯШИН Иван Ал., род. в 1913 г., Рязанская обл., Милославский р-н, с. Озерки, на фронте с октября 1942 г.

МОНЯШИН Иван Семенович, род. в 1907 г., Рязанская обл., Милославский р-н, с. Жерновки, на фронте с марта 1942 г.

МОРГАЛЬНИКОВ Иван Николаевич, род. в 1927 г., Рязанская обл., Милославский р-н, колхоз «Прогресс», на фронте с декабря 1944 г.

МОРГУНОВ Андрей Федорович, стрелковый полк.

МОРГУНОВ Иван Данилович, на фронте с декабря 1944 г., стрелковый полк. Демобилизован в июле 1950 г.

МОРГУНОВА Вера Алексеевна, род. в 1923 г., Рязанская обл., Милославский р-н, с. Чернава, на фронте с мая 1942 г.

МОРИН Егор Игнатьевич, род. в 1920 г., Рязанская обл., Милославский р-н, д. Чернавские Выселки (Муравлянка), на фронте с июля 1942 г. Награжден орденом Отечественной войны I степени.

МОРИН Федор Игнатьевич, род. в 1912 г., Рязанская обл., Милославский р-н, д. Чернавские Выселки, на фронте с июня 1942 г.

МОРОВ Григорий Лукьянович, род. в 1903 г., Кировоградская обл., на фронте с декабря 1941 г.

МОРОЗОВ Василий Павлович, род. в 1919 г., Рязанская обл., Милославский р-н, с. Питомша, на фронте с июня 1941 г., артиллерийский полк. Демобилизован в ноябре 1945 г.

МОРОЗОВ Иван Алексеевич, род. в 1924 г., Рязанская обл., Милославский р-н, с. Воейково, на фронте с августа 1942 г.

МОРОЗОВ Иван Яковлевич, род. в 1922 г., Одесская обл., на фронте с января 1942 г.

МОРОЗОВ Николай Филиппович, род. в 1927 г., Рязанская обл., Милославский р-н, с. Воейково, на фронте с ноября 1944 г.

МОРОЗОВ Петр Ефимович, на фронте с июля 1941 г.

МОРОЗОВ Савелий Евдокимович, род. в 1903 г., Рязанская обл., Милославский р-н, с. Чернава, на фронте с октября 1941 г.

МОРОЗОВ Серафим Николаевич, род. в 1922 г., Рязанская обл., Милославский р-н, д. Бахаровка, на фронте с октября 1941 г.

МОРОЗОВ Сергей Иванович, род. в 1924 г., Рязанская обл., Милославский р-н, д. Бахаровка, на фронте с августа 1942 г.

МОРОЗОВ Сергей Тимофеевич, род. в 1926 г., на фронте с ноября 1943 г., радиотелеграфист. Участвовал в войне с Японией. Демобилизован в 1950 г. После войны работал на шахте №3 г. Скопина. Умер 11.11.2003 г.

МОРОЗОВА Анна Ивановна, род. в 1924 г., Рязанская обл., Милославский р-н, с. Сергиевское, на фронте с ноября 1943 г.

МОРСАКОВ Борис Ильич, род. в 1926 г., Рязанская обл., Милославский р-н, с. Мураевня, на фронте с ноября 1943 г.

МОРСАКОВ Василий Иванович, род. в 1923 г., Рязанская обл., Милославский р-н, с. Мураевня, на фронте с ноября 1941 г.

МОРСАКОВ Евстафий Дмитриевич, род. в 1924 г., Рязанская обл., Милославский р-н, д. Чернышовка, на фронте с августа 1942 г., ст. сержант. Награжден орденом Отечественной войны II степени, медалью «За отвагу».

МОСАЛКИН Василий Яковлевич, род. в 1889 г., на фронте с ноября 1943 г.

МОСАЛКИН Иван Яковлевич, род. в 1907 г., Рязанская обл., Милославский р-н, с. Боршевое, на фронте с сентября 1941 г.

МОСАРЫГИН Петр Семенович, род. в 1897 г., Рязанская обл., Милославский р-н, с. Чернава, на фронте с октября 1941 г.

МОСКВИН Александр Андрианович, род. в 1905 г., Рязанская обл., Милославский р-н, с. Ухтомка, на фронте с сентября 1941 г.

МОСКВИН Алексей Иванович, род. в 1926 г., Рязанская обл., Милославский р-н, с. Ухтомка, на фронте с ноября 1943 г.

МОСКВИН Василий Иванович, род. в 1892 г., Рязанская обл., Милославский р-н, с. Ухтомка, на фронте с августа 1943 г.

МОСКВИН Василий Петрович, род. в 1917 г., Рязанская обл., Милославский р-н, с. Ухтомка, на фронте с августа 1944 г.

МОСКВИН Владимир Григорьевич, род. в 1909 г., на фронте с июля 1941 г.

МОСКВИН Гаврил Иванович, род. в 1895 г., Рязанская обл., Милославский р-н, с. Ухтомка, на фронте с декабря 1942 г.

МОСКВИН Иван Дмитриевич, род. в 1903 г., Рязанская обл., Милославский р-н, с. Ухтомка, на фронте с октября 1941 г.

МОСКВИН Иван Миронович, род. в 1896 г., Рязанская обл., Милославский р-н, с. Ухтомка, на фронте с октября 1941 г.

МОСКВИН Иван Петрович, на фронте с июня 1941 г.

МОСКВИН Иван Яковлевич, род. в 1925 г., Рязанская обл., Милославский р-н, с. Ухтомка, на фронте с января 1943 г.

МОСКВИН Михаил Иванович, род. в 1925 г., Рязанская обл., Милославский р-н, с. Ухтомка, на фронте с января 1943 г.

МОСКВИН Михаил Наумович, род. в 1920 г., Рязанская обл., Милославский р-н, с. Ухтомка.

МОСКВИН Николай Акимович, род. в 1926 г., Рязанская обл., Милославский р-н, с. Ухтомка, на фронте с ноября 1943 г.

МОСКВИН Николай Иванович, род. в 1901 г., Рязанская обл., Милославский р-н, с. Ухтомка, на фронте с мая 1943 г.

МОСКВИН Николай Иванович, род. в 1921 г., Рязанская обл., Милославский р-н, с. Ухтомка, на фронте с мая 1944 г.

МОСКВИН Николай Миронович, род. в 1906 г., Рязанская обл., Милославский р-н, с. Ухтомка, на фронте с июля 1941 г.

МОСКВИН Павел Григорьевич, род. в 1918 г., на фронте с июля 1941 г.

МОХОВ Константин Алексеевич, род. в 1927 г., Рязанская обл., Милославский р-н, с. Липяги, на фронте с декабря 1944 г.

МОХОВА Нина Алексеевна, род. в 1923 г., Рязанская обл., г. Скопин, на фронте с февраля 1942 г. по март 1944 г., истребительный противотанковый полк, санинструктор, артиллерист. Награждена медалью «За боевые заслуги». Демобилизована в 1945 г. После войны работала инструктором отдела кадров совхоза «Липяговский». Умерла 23.05.1995 г. Похоронена в с. Липяги.

МОШКОВ Семен Климович, род. в 1901 г., Рязанская обл., Милославский р-н, д. Кикино, на фронте с октября 1941 г., ефрейтор. Награжден медалью «За боевые заслуги».

МУЛЯЛКИН Василий Степанович, род. в 1923 г., Рязанская обл., Милославский р-н, с. Воскресенское-1, на фронте с декабря 1941 г.

МУРАВЫХ Василий Иванович, род. в 1910 г., Рязанская обл., Милославский р-н, с. Данилово, на фронте с июля 1941 г., ефрейтор, связист. Награжден орденом Отечественной войны II степени, медалью «За отвагу».

МУРАВЫХ Иван Степанович,



род. в 1922 г., Рязанская обл., Новодеревенский р-н, д. Данилово, на фронте с 1941 г., командир роты, контужен. Участвовал в битве под Москвой. Награжден орденом Отечественной войны II степени, медалями «За отвагу», «За победу над Германией в Великой Отечественной войне 1941-1945 гг.». После войны работал учителем физкультуры и военного дела в Даниловской школе, затем в Тульской области.

МУРАВЫХ Кузьма Григорьевич, род. в 1908 г., Рязанская обл., Милославский р-н, д. Данилово, на фронте с сентября 1941 г. Награжден орденом Красного Знамени.

Из наградного листа: «Тов. Муравых бойцы всегда видят в своих рядах во время боя. При малейшей передышке в бою, он помогает носильщикам доставлять раненых в госпиталь. За время боев в феврале и марте Муравых перевязал и вынес с поля боя 73 тяжело раненных и 51 винтовку. Представляется к правительственной награде».

МУРАВЫХ Петр Иванович, род. в 1924 г., Рязанская обл., Милославский р-н, д. Данилово, на фронте с июля 1942 г., красноармеец, орудийный номер, 312-я отдельная танковая дивизия, ранен. Награжден орденом Славы III степени, медалью «За отвагу».

МУРАВЬЕВ Алексей Тимофеевич, род. в 1927 г., Рязанская обл., Милославский р-н, с. Измайлово, на фронте с ноября 1944 г.

МУРАТОВ Иван Филиппович, на фронте с июля 1943 г., батальон отдельной восстановленной железнодорожной связи. Демобилизован в апреле 1950 г.

МУРЗИН Василий Алек., род. в 1905 г., Рязанская обл., Милославский р-н, с. Чернава, на фронте с июля 1942 г.

МУРЗИН Кузьма Алекс., род. в 1894 г., Рязанская обл., Милославский р-н, с. Чернава, на фронте с ноября 1942 г.

МУРЗИН Матвей Григорьевич, род. в 1909 г., Рязанская обл., Милославский р-н, с. Чернава, на фронте с сентября 1943 г.

МУРЗИН Николай Иванович, род. в 1926 г., Рязанская обл., Милославский р-н, с. Чернава, на фронте с ноября 1943 г.

МУРЗИН Николай Филиппович, род. в 1911 г., Рязанская обл., Милославский р-н, с. Чернава, на фронте с февраля 1943 г.

МУРОВЫХ Александр Васильевич, род. в 1927 г., Рязанская обл., Милославский р-н, с. Потапово, на фронте с ноября 1944 г.

МУРОВЫХ Василий Дмитриевич, род. в 1903 г., Рязанская обл., Милославский р-н, с. Потапово, на фронте с октября 1942 г.

МУРОВЫХ Василий Никитович, род. в 1926 г., Рязанская обл., Милославский р-н, д. Данилово, на фронте с января 1945 г.

МУСАТОВ Анатолий Иванович, род. в 1926 г., Рязанская обл., Милославский р-н, д. Борщевка, на фронте с ноября 1943 г.

МУСЛИКОВ Иван Акимович, род. в 1912 г., Рязанская обл., Милославский р-н, с. Жерновки, на фронте с ноября 1944 г.

МУСЛИКОВ Михаил Степанович, род. в 1897 г., Рязанская обл., Милославский р-н, с. Жерновки, на фронте с января 1942 г.

МУХАНОВ Роман Евтеевич, род. в 1905 г., Рязанская обл., Милославский р-н, с. Боршевое, на фронте с сентября 1941 г.

МЫЗНИКОВА Раиса Михайловна, на фронте с июля 1941 г., эвакогоспиталь. Демобилизована в мае 1946 г.

МЫРЗИН Федор Яковлевич. Призван в Красную Армию в мае 1940 г., стрелковая дивизия. Демобилизован в июле 1945 г.

МЫСИН Николай Дмитриевич, род. в 1926 г., Рязанская обл., Милославский р-н, д. Ивановщина, на фронте с ноября 1943 г.

МЫСКИН Николай Андреевич, род. в 1927 г. Рязанская обл., Милославский р-н, д. Екатериновка, на фронте с ноября 1944 г.

МЫСКИН Николай Ермолаевич, род. в 1922 г., Рязанская обл., Милославский р-н, с. Архангельское, на фронте с июня 1941 г.

МЫСКИН Федор Фатеевич, род. в 1916 г., Рязанская обл., Милославский р-н, д. Екатериновка, на фронте с 1941 г., пехотинец. После войны работал в совхозе «Архангельский».

МЯСНИКОВ Петр Андреевич, род. в 1913 г., на фронте с августа 1942 г. Награжден медалью «За победу над Германией в Великой Отечественной войне 1941-1945 гг.».

Н

НАБЮЛИН Халимжан, род. в 1915 г., Татарская АССР, на фронте с декабря 1941 г.

НАЗАРКИН Иван Александрович, род. в 1923 г., Рязанская обл., Милославский р-н, п. Центральный, на фронте с октября 1941 г., стрелок. Награжден орденом Отечественной войны II степени. Демобилизован в октябре 1945 г.

НАЗАРОВ Василий Васильевич, род. в 1911 г., Рязанская обл., Милославский р-н, с. Чернава, на фронте с октября 1941 г.

НАЗАРОВ Василий Ильич, род. в 1927 г., Рязанская обл., Милославский р-н, д. Масальщино, на фронте с октября 1944 г.

Участник Парада Победы 24 июня 1945 г. на Красной площади в Москве

НАЗАРОВ Дмитрий Васильевич, род. 22.10.1925 г., Рязанская обл., Милославский р-н, д. Ермоловка, на фронте с 1942 г. по 1945 г. Награжден медалью «За отвагу».

НАЗАРОВ Иван Андреевич, род. в 1927 г., Рязанская обл., Милославский р-н, д. Ермоловка, на фронте с ноября 1944 г.

НАЗАРОВ Иван Иванович, род. в 1927 г., Рязанская обл., Милославский р-н, д. Масальщино, на фронте с ноября 1944 г.

НАЗАРОВ Иван Максимович, род. в 1926 г., Рязанская обл., Милославский р-н, д. Ермоловка, на фронте с ноября 1943 г.

НАЗАРОВ Николай Васильевич, род. в 1926 г., Рязанская обл., Милославский р-н, д. Ермоловка, на фронте с ноября 1943 г.

НАЗАРОВ Николай Прохорович, род. в 1926 г., на фронте с марта 1944 г.

НАЗАРОВ Николай Семенович, род. в 1918 г., Рязанская обл., Милославский р-н, с. Ново-Александрово, на фронте с октября 1941 г.

НАЗАРОВ Николай Федорович, род. в 1922 г., Рязанская обл., Милославский р-н, с. Чернава, на фронте с мая 1941 г.

НАЗАРОВ Роман Васильевич, род. в 1915 г., Рязанская обл., Милославский р-н, с. Озерки, на фронте с сентября 1941 г.

НАЗАРОВ Семен Иванович, род. в 1898 г., Рязанская обл., Милославский р-н, с. Ново-Александрово, на фронте с ноября 1941 г.

НАЗАРОВ Сергей Алексеевич, род. в 1918 г., Рязанская обл., Милославский р-н, с. Ухтомка, на фронте с июня 1943 г.

НАЗАРОВ Федор Васильевич, род. в 1893 г., Рязанская обл., Милославский р-н, с. Чернава, на фронте с июня 1943 г.

НАЗАРОВА Екатерина Федоровна, род. в 1920 г., Рязанская обл., Милославский р-н, с. Чернава, на фронте с мая 1942 г.

НАЙДЕНОВ Александр Васильевич, род. в 1920 г., Рязанская обл., Милославский р-н, д. Горохово, на фронте с марта 1943 г.

НАЙДЕНОВ Герасим Сергеевич, род. в 1903 г., Рязанская обл., Милославский р-н, д. Круглое, на фронте с октября 1941 г.

НАЙДЕНОВ Сергей Васильевич, род. в 1921 г., Рязанская обл., Милославский р-н, с. Горохово, на фронте с сентября 1942 г.

НАЙДИН Дмитрий Максимович, на фронте с июня 1941 г.

НАЙДИН Иван Иванович, род. в 1892 г., Рязанская обл., Милославский р-н, с. Чернава, на фронте с декабря 1942 г.

НАЙДИН Иван Иванович, род. в 1925 г., Рязанская обл., Милославский р-н, с. Чернава, на фронте с января 1943 г.

НАЙДИН Илья Максимович, род. в 1915 г., Рязанская обл., Милославский р-н, с. Чернава, на фронте с марта 1944 г.

НАЙДИН Михаил Прокофьевич, род. в 1925 г., Рязанская обл., Милославский р-н, с. Чернава, на фронте с января 1943 г.

НАЙДИН Сергей Максимович, род. в 1906 г., Рязанская обл., Милославский р-н, с. Чернава, на фронте с ноября 1944 г.

НАМЫКИН Александр Михайлович, род. в 1910 г., Рязанская обл., Милославский р-н, с. Топилы, на фронте с октября 1941 г.

НАМЫКИН Иван Михайлович, род. в 1900 г., Рязанская обл., Милославский р-н, с. Топилы, на фронте с июня 1942 г.

НАСОНОВ Иван Александрович, род. в 1912 г., Рязанская обл., Милославский р-н, с. Змеевка, на фронте с августа 1942 г.

НАТАШКИН Иван Николаевич, род. в 1912 г., на фронте с июля 1941 г.

НАТЕКИН Александр Дмитриевич, род. в 1894 г., Рязанская обл., Милославский р-н, с. Лошаки, на фронте с июля 1944 г.

НАУМКИН Иван Борисович, род. в 1894 г., Рязанская обл., Милославский р-н, с. Чернава, на фронте с октября 1942 г.

НАУМКИН Иван Павлович, род. в 1925 г., Рязанская обл., Милославский р-н, с. Чернава, на фронте с сентября 1943 г.

НАУМКИН Иосиф Антонович, род. в 1896 г., Рязанская обл., Милославский р-н, с. Чернава, на фронте с мая 1942 г., ранен. Награжден медалью «За боевые заслуги».

НАУМКИН Михаил Михайлович, род. в 1905 г., Рязанская обл., Милославский р-н, с. Чернава, на фронте с августа 1941 г.

НАУМКИН Сергей Максимович, род. в 1906 г., Рязанская обл., Милославский р-н, с. Чернава, на фронте с октября 1942 г.

НАУМКИН Федор М., род. в 1915 г., Рязанская обл., Милославский р-н, с. Чернава, на фронте с ноября 1941 г.

НАУМКИНА Александра Степановна, род. в 1924 г., Рязанская обл., Милославский р-н, с. Чернава, на фронте с июля 1943 г.

НАУМОВ Александр Алекс., род. в 1927 г., Рязанская обл., Милославский р-н, с. Спасское, на фронте с ноября 1944 г.

НАУМОВ Александр Николаевич, род. в 1926 г., Рязанская обл., Милославский р-н, д. Ермоловка, на фронте с ноября 1943 г.

НАУМОВ Василий Дмитриевич, род. 27.06.1921 г., Рязанская обл., Милославский р-н, д. Ермоловка, ранен. После войны работал бригадиром-полеводом. Умер 1.07.1967 г. Похоронен в с. Архангельское.

НАУМОВ Владимир Николаевич, род. в 1927 г., Рязанская обл., Милославский р-н, д. Ермоловка, на фронте с ноября 1944 г.

НАУМОВ Иван Захарович, на фронте с 1941 г., старшина, наводчик стрелкового орудия, тяжело ранен. Воевал на Западном фронте, в Восточной Пруссии. Демобилизован в 1946 г. Работал учителем физкультуры в Спасской школе.



НАУМОВ Иван Николаевич, на фронте с августа 1941 г., кавалерийский полк. Демобилизован в сентябре 1945 г.

НАУМОВ Петр Иванович, род. в 1924 г., Рязанская обл., Милославский р-н, д. Ивановщино, на фронте с августа 1942 г.

НАУМОВ Сергей Андреевич, род. в 1927 г., Рязанская обл., Милославский р-н, д. Ивановщино, на фронте с ноября 1944 г.

НАУМОВ Сергей Иванович, род. в 1926 г., Рязанская обл., Милославский р-н, д. Ермоловка, на фронте с ноября 1943 г., стрелковый полк.

НЕГМАТЕНОВ, род. в 1906 г., Рязанская обл., Милославский р-н, с. Ново-Александрово, на фронте с января 1942 г.

НЕКРАСОВ Иван Яковлевич, род. в 1926 г., Рязанская обл., Милославский р-н, с. Воейково, на фронте с 1945 г., стрелковый полк. Награжден орденом Отечественной войны II степени. Демобилизован в 1951 г. После во-

йны работал в совхозе «Авангард». Умер 28.04.2008 г.

НЕКРАСОВ Михаил Гаврилович, род. в 1927 г., Рязанская обл., Милославский р-н, с. Воейково, на фронте с ноября 1944 г.

НЕМТЫРЕВ Алексей Михайлович, род. в 1922 г., Рязанская обл., Милославский р-н, д. Бахаровка, на фронте с октября 1941 г., мл. сержант, связист. Награжден орденом Отечественной войны II степени, медалью «За отвагу».

НЕМТЫРЕВ Валентин Васильевич, род. в 1924 г., Рязанская обл., Милославский р-н, д. Бахаровка, на фронте с сентября 1942 г.

НЕМТЫРЕВ Виктор Михайлович, на фронте с июня по сентябрь 1941 г., стрелковый полк.

НЕМТЫРЕВ Владимир Иванович, род. в 1926 г., Рязанская обл., Милославский р-н, д. Питомша, на фронте с ноября 1943 г.

НЕМТЫРЕВ Иван Иванович, род. в 1927 г., Рязанская обл., Милославский р-н, д. Бахаровка, на фронте с декабря 1944 г.

НЕМТЫРЕВ Михаил Иванович, род. в 1927 г., Рязанская обл., Милославский р-н, д. Бахаровка, на фронте с декабря 1944 г.

НЕМТЫРЕВ Сергей Алексеевич, род. в 1926 г., Рязанская обл., Милославский р-н, д. Бахаровка, на фронте с ноября 1943 г.

НЕПОГОДИН Иван Михайлович, род. в 1927 г., Рязанская обл., Милославский р-н, д. Софиевка, на фронте с ноября 1944 г.

НЕСМЕЯН Петр Николаевич, род. в 1922 г., Одесская обл., на фронте с декабря 1941 г., гв. мл. лейтенант. Награжден орденом Отечественной войны II степени.

НЕСТЕРЕНКО Андрей Иванович, род. в 1908 г., на фронте с марта 1943 г.

НЕСТЕРОВ Василий Ермолаевич, род. в 1916 г. В Красную Армию призван в феврале 1941 г. На фронте с июня 1941 г. по февраль 1945 г., стрелковый полк.

НЕСТЕРОВ Леонид Матвеевич, на фронте с июля 1941 г. по май 1945 г., стрелок.

НЕСТЕРОВ Никий Павлович, род. в 1910 г., Рязанская обл., Милославский р-н, с. Чернава, на фронте с декабря 1942 г.

НЕСТЕРОВ Николай Михайлович, род. в 1918 г., на фронте с января 1944 г.

НЕФЕДОВ Александр Григорьевич, род. в 1926 г., Рязанская обл., Милославский р-н, д. Сухорожня, на фронте с ноября 1943 г.

НЕФЕДОВ Гаврил Спиридонович, род. в 1911 г., на фронте с августа 1941 г.

НЕФЕДОВ Николай Алексеевич, род. в 1926 г., Рязанская обл., Милославский р-н, д. Сухорожня, на фронте с ноября 1943 г.

НЕФЕДОВ Николай Васильевич, род. в 1926 г., Рязанская обл., Милославский р-н, с. Кочуры, на фронте с ноября 1943 г.

НЕХАЕВ Владимир Михайлович, род. в 1926 г., Рязанская обл., Милославский р-н, д. Дулово, на фронте с ноября 1943 г.

НЕХАЕВ Михаил Никанорович, на фронте с июня 1941 г., отдельный моторизованный понтонно-мостовой батальон. Демобилизован в июне 1945 г.

НИКИТИН Александр Павлович, род. в 1924 г., Рязанская обл., Милославский р-н, с. Чернава, на фронте с августа 1942 г.

НИКИТИН Аркадий Антонович, род. в 1926 г., Рязанская обл., Милославский р-н, д. Шумиловка, на фронте с ноября 1943 г.

НИКИТИН Иван Абросимович, род. в 1911 г., Рязанская обл., Милославский р-н, с. Топилы, на фронте с апреля 1943 г.

НИКИТИН Иван Семенович, род. в 1893 г., Рязанская обл., Милославский р-н, с. Змеевка, на фронте с декабря 1943 г.

НИКИТИН Илья Матвеевич, род. в 1914 г., на фронте с августа 1941 г.

НИКИТИН Михаил Николаевич, род. в 1904 г., Рязанская обл., Милославский р-н, с. Подноволоки, артиллерийский батальон, пулеметчик. Награжден орденом Красной Звезды.

НИКИТИН Никий Степанович, род. в 1903 г., Рязанская обл., Милославский р-н, д. Кикино, на фронте с сентября 1941 г.

НИКИТИН Николай Андреевич, род. в 1920 г., Рязанская обл.,

Милославский р-н, с. Павловское, на фронте с июля 1942 г.

НИКИТИН Николай Васильевич, род. в 1924 г., Рязанская обл., Милославский р-н, д. Покрово-Гагарино, на фронте с августа 1942 г.

НИКИТИН Николай Гаврилович, род. в 1924 г., Рязанская обл., Милославский р-н, с. Марьино, на фронте с августа 1942 г.

НИКИТИН Николай Семенович, род. в 1913 г.

НИКИТИН Семен Ефимович, род. в 1889 г., Рязанская обл., Милославский р-н, с. Змеевка, на фронте с ноября 1943 г.

НИКИТИН Сергей Васильевич, род. в 1924 г., Рязанская обл., Милославский р-н, с. Бугровка, на фронте с августа 1942 г.

НИКИТИН Сергей Яковлевич, род. в 1912 г., Рязанская обл., Милославский р-н, д. Кикино, на фронте с октября 1941 г.

НИКИТИНА Александра Павловна, род. в 1922 г., Рязанская обл., Милославский р-н, с. Чернава, на фронте с сентября 1941 г.

НИКИТЦЕВ Василий Никифорович, род. в 1910 г., Тульская обл., д. Муравлянка, на фронте с февраля 1943 г.

НИКИШИН Алексей Николаевич, род. в 1927 г., Рязанская обл., Милославский р-н, с. Большевик, на фронте с декабря 1944 г.

НИКИШИН Василий Филиппович, на фронте с июня 1943 г. по март 1944 г., стрелок.

НИКИШИН Гаврил Ефимович, род. в 1893 г., Рязанская обл., Милославский р-н, с. Марьино, на фронте с ноября 1942 г.

НИКИШИН Григорий Тимофеевич, род. в 1902 г., на фронте с ноября 1941 г.

НИКИШИН Егор Степанович, род. в 1924 г., Рязанская обл., Милославский р-н, с. Топилы, на фронте с сентября 1942 г.

НИКИШИН Иван Арсентьевич, род. в 1907 г., Рязанская обл., Милославский р-н, д.Пустоши, на фронте с октября 1942 г.

НИКИШИН Иван Филиппович, на фронте с марта 1942 г., минометный полк. Демобилизован в ноябре 1945 г.

НИКИШИН Николай Семенович, род. в 1895 г., Рязанская обл., Милославский р-н, с. Богородицкое, на фронте с октября 1943 г.

НИКИШИН Николай Филимонович, на фронте с октября 1944 г. по май 1945 г., отдельный батальон связи.

НИКИШИН Степан Григорьевич, род. в 1898 г., Рязанская обл., Милославский р-н, с. Топилы, на фронте с октября 1941 г.

НИКИШКИН Алекс. Федорович, на фронте с августа 1941 г.

НИКИШКИН Василий Михайлович, род. в 1897 г., Рязанская обл., Милославский р-н, с. Бугровка, на фронте с октября 1941 г.

НИКИШКИН Василий Филиппович, род. в 1925 г., Рязанская обл., Милославский р-н, д. Бугровка, на фронте с января 1943 г.

НИКИШКИН Михаил Семенович, род. в 1924 г., Рязанская обл., Милославский р-н, д. Бугровка, на фронте с августа 1942 г.

НИКИШКИН Николай Филиппович, род. в 1918 г., Рязанская обл., Милославский р-н, д. Карасевка, на фронте с октября 1944 г.

НИКИШКИН Петр Васильевич, род. в 1926 г., Рязанская обл., Милославский р-н, с. Бугровка, на фронте с ноября 1943 г.

НИКОЛАЕВ Александр Дмитриевич, род. в 1923 г., Рязанская обл., Милославский р-н, с. Богородицкое, на фронте с октября 1941 г.

НИКОЛАЕВ Андрей Акимович, на фронте с мая по август 1942 г., стрелковый полк.

НИКОЛАЕВ Василий Сергеевич, род. в 1927 г., Рязанская обл., Милославский р-н, д. Софиевка, на фронте с марта 1945 г.

НИКОЛАЕВ Владимир Иванович, род. в 1927 г., Рязанская обл., Милославский р-н, д. Софиевка, на фронте с декабря 1944 г.

НИКОЛАЕВ Иван Акимович, род. в 1912 г., на фронте с июня 1941 г. по сентябрь 1944 г., стрелковый полк.

НИКОЛАЕВ Иван Васильевич, род. в 1924 г., Рязанская обл., Милославский р-н, с. Богородицкое, на фронте с августа 1942 г.

НИКОЛАЕВ Иван Васильевич, род. в 1926 г., Рязанская обл., Милославский р-н, д. Ивановщино, на фронте с ноября 1943 г.

НИКОЛАЕВ Михаил Александрович, на фронте с июля 1941 г.

НИКОЛАЕВ Николай Васильевич, род. в 1927 г., Рязанская обл., Милославский р-н, с. Богородицкое, на фронте с декабря 1944 г.

НИКОЛАЕВ С.В., род. в 1918 г., Рязанская обл., Милославский р-н, с. Богородицкое, на фронте с марта 1942 г.

НИКОЛАЕВ Сергей Александрович, род. в 1904 г., Рязанская обл., Милославский р-н, д.Софьино, на фронте с апреля 1944 г.

НИКОЛАЕВ Сергей Павлович, на фронте с октября 1941 г. по октябрь 1942 г., стрелковый полк.

НИКОЛАШИН Василий Васильевич, род. в 1922 г., Рязанская обл., Милославский р-н, д. Ольшанка, на фронте с ноября 1941 г.

НИКУЛИН Василий Алексеевич, род. в 1895 г., Рязанская обл., Милославский р-н, с. Топилы, на фронте с сентября 1941 г.

НИКУЛИН Федор Ильич, на фронте с марта 1942 г. по февраль 1943 г., стрелок.

НИКУЛЬШИН Михаил Федорович, род. в 1916 г., на фронте с августа 1941 г.

НИСТРАТОВ Александр Иванович, род. в 1927 г., Рязанская обл., Милославский р-н, д. Ермоловка, на фронте с ноября 1944 г.

НИСТРАТОВ Алексей Павлович, род. в 1926 г., Рязанская обл., Милославский р-н, д. Ермоловка, на фронте с ноября 1943 г.

НИСТРАТОВ Иван Павлович, род. в 1919 г., Рязанская обл., Милославский р-н, д. Ермоловка. В Красную Армию призван в декабре 1940 г.

НИСТРАТОВ Иван Павлович, род. в 1926 г., Рязанская обл., Милославский р-н, д. Ермоловка, на фронте с ноября 1943 г.

НИСТРАТОВ Николай Павлович, род. в 1920 г., Рязанская обл., Милославский р-н, д. Ермоловка. В Красную Армию призван в январе 1941 г., на фронте до октября 1942 г., стрелковый полк, ранен. Воевал на Ленинградском фронте. После войны работал механиком. Умер 11.11.1995 г. Похоронен в с. Архангельское.

НИСТРАТОВ Степан Матвеевич, род. в 1903 г., Рязанская обл., Милославский р-н, с. Боршевое, на фронте с марта 1942 г.

НИСТРАТОВА Наталья Павловна, род. в 1922 г., Рязанская обл., Милославский р-н, с. Жерновки, на фронте с января 1943 г.

НОВИКОВ Александр Фролович, род. в 1923 г., Рязанская обл., Милославский р-н, с. Спасское, на фронте с ноября 1941 г.

НОВИКОВ Андрей Ал., род. в 1912 г., Рязанская обл., Милославский р-н, с. Чернава, на фронте с октября 1941 г.

НОВИКОВ Василий Евграфович, род. в 1899 г., Рязанская обл., Милославский р-н, д.Гаи, на фронте с февраля 1942 г.

НОВИКОВ Василий Степанович, на фронте с декабря 1941 г. по май 1945 г., бригада морской пехоты.

НОВИКОВ Владимир Иванович, род. в 1926 г., Рязанская обл., Милославский р-н, д. Покрово-Шишкино, на фронте с ноября 1943 г.

НОВИКОВ Евгений Гаврилович, род. в 1927 г., Рязанская обл., Милославский р-н, д. Покрово-Шишкино, на фронте с ноября 1944 г.

НОВИКОВ Евгений Давыдович, род. в 1926 г., Рязанская обл., Милославский р-н, с. Знаменка, на фронте с ноября 1943 г.

НОВИКОВ Егор Иванович, род. в 1904 г., Рязанская обл., Милославский р-н, д. Данилово, на фронте с октября 1941 г.

НОВИКОВ Иван Семенович,

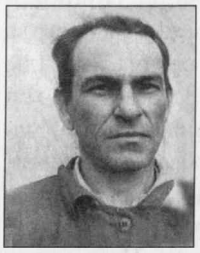

род. в 1923 г., Рязанская обл., Скопинский район, с. Корневое, на фронте с 1943 г., радист, ранен. Участвовал в обороне Сталинграда. Демобилизован в 1947 г. После войны работал шахтером, председателем колхоза. Умер 19.07.1983 г. Похоронен в д. Пробуждение, Милославского района.

НОВИКОВ Иван Сергеевич, род. в 1909 г., Рязанская обл., Милославский р-н, д. Горюшкино, на

фронте с августа 1941 г. по ноябрь 1944 г., стрелковый полк. Похоронен в п. Милославское.

НОВИКОВ Иван Степанович, род. в 1916 г., Рязанская обл., Милославский р-н, с. Чернава, на фронте с апреля 1942 г.

НОВИКОВ Иван Яковлевич, род. в 1898 г., Рязанская обл., Милославский р-н, с. Чернава, на фронте с февраля 1942 г.

НОВИКОВ Никий Назарович, род. в 1908 г., на фронте с мая 1943 г. Был в плену.

НОВИКОВ Николай Сергеевич, род. в 1926 г., Рязанская обл., Милославский р-н, д. Данилово, на фронте с ноября 1943 г.

НОВИКОВ Павел Петрович, род. в 1926 г., Рязанская обл., Милославский р-н, д. Кочуры. Награжден орденом Отечественной войны II степени.

НОВИКОВ Павел Федорович, род. в 1904 г., Рязанская обл., Милославский р-н, с. Покрово-Шишкино, на фронте с марта 1942 г., наводчик орудия, дважды ранен. Воевал на Западном, 2-м и 3-м Белорусском фронтах. Участвовал в форсировании Днепра, Одера, овладении г. Могилевым, в боях за освобождение Варшавы, взятии Берлина. Награжден медалями «За боевые заслуги», «За освобождение Варшавы», «За взятие Берлина», «За победу над Германией в Великой Отечественной войне 1941-1945 гг.».

НОВИКОВ Семен Федорович, род. 13.02.1906 г., Рязанская обл., Милославский р-н, с. Покрово-Шишкино, на фронте с 1941 г.,



ранен. Участвовал в битве под Москвой. Награжден орденом Красной Звезды, медалью «За оборону Москвы». После войны работал трактористом, присвоено звание «Лучший тракторист области».

НОВИКОВ Сергей Петрович, род. в 1907 г., на фронте с июля 1941 г.

НОВИКОВ Сергей Степанович, род. в 1926 г., Рязанская обл., Милославский р-н, с. Чернава, на фронте с ноября 1943 г.

НОВИКОВ Федор Федорович, на фронте с сентября 1942 г. по март 1944 г., артиллерийский полк, минометный полк.

НОВИКОВ Федор Яковлевич, род. в 1909 г., Рязанская обл., Милославский р-н, с. Чернава, на фронте с марта 1942 г.

НОВИКОВА Александра Ивановна, род. в 1924 г., Рязанская обл., Милославский р-н, с. Чернава, на фронте с мая 1944 г.

НОВИКОВА Антонина Алекс., род. в 1923 г., Рязанская обл., Милославский р-н, с. Топилы, на фронте с июля 1942 г.

НОВИЧКОВ Александр Иванович, род. в 1924 г., Рязанская обл., Милославский р-н, д. Микулино, на фронте с августа 1942 г.

НОВИЧКОВ Василий Константинович, род. в 1923 г., Рязанская обл., Милославский р-н, д. Ляпуновка, на фронте с ноября 1941 г.

НОВИЧКОВ Василий Николаевич, род. в 1925 г, Рязанская обл., Милославский р-н, д. Круглое, на фронте с октября 1944 г. по май 1945 г., отдельная рота связи.

НОВИЧКОВ Владимир Дмитриевич, род. в 1926 г., Рязанская обл., Милославский р-н, д. Ляпуновка, на фронте с ноября 1943 г.

НОВИЧКОВ Иван Степанович, род. в 1902 г., Рязанская обл., Милославский р-н, с. Змеевка, на фронте с июля 1943 г.

НОВИЧКОВ Иван Тихонович, род. в 1911 г., Рязанская обл., Милославский р-н, с. Горохово, на фронте с января 1942 г.

НОВИЧКОВ Михаил Константинович, род. в 1926 г., Рязанская обл., Милославский р-н, д. Ляпуновка, на фронте с ноября 1943 г.

НОВИЧКОВ Николай Дмитриевич, род. в 1919 г., Рязанская обл., Милославский р-н, д. Ляпуновка, на фронте с июня 1944 г., инженерно-саперный батальон, сапер. Воевал на Белорусском фронте. Демобилизован в ноябре 1945 г.

НОВИЧКОВ Петр Григорьевич, род. в 1925 г., Рязанская обл., Милославский р-н, с. Змеевка, на фронте с января 1943 г.

НОГИХ Василий Иванович, род. в 1909 г., Рязанская обл., Милославский р-н, с. Ново-Александрово, на фронте с октября 1941 г.

НОГИХ Иван Эммануилович, род. в 1920 г., Рязанская обл., Милославский р-н, с. Ново-Александрово, на фронте с 1941 г. Награжден орденом Отечественной войны I степени.

НОГИХ Николай Егорович, род. в 1926 г., Рязанская обл., Милославский р-н, с. Ново-Александрово, на фронте с ноября 1943 г.

НОЖКИН Михаил Иванович,



род. в 1908 г., Рязанская обл., Милославский р-н, д. Казначеевка, на фронте с 1941 г., гв. сержант, танкист. Награжден орденами Красной Звезды, Отечественной войны II степени, медалью «За боевые заслуги». Участник войны с Японией. Демобилизован в декабре 1945 г.

НОЗДРИН Владимир Яковлевич, род. в 1927 г., Рязанская обл., Милославский р-н, д. Софиевка, на фронте с декабря 1944 г.

НОЗДРИН Гаврил Самойлович, род. в 1894 г., Рязанская обл., Милославский р-н, с. Змеевка, на фронте с марта 1943 г.

НОСКОВ Петр Иванович, род. в 1925 г., Рязанская обл., Милославский р-н, с. Липяги, на фронте с января 1943 г.

НОСКОВ Сергей Андреевич, род. в 1924 г., Рязанская обл., Милославский р-н, с. Липяги, на фронте с сентября 1942 г.

НУЖДИН Петр Васильевич, род. в 1926 г., Рязанская обл., Милославский р-н, д. Ермоловка, на фронте с апреля 1944 г.

О

ОБУХОВ Кузьма Сергеевич, род. в 1896 г., Рязанская обл., Милославский р-н, д. Княжи, на фронте с октября 1941 г.

ОБУХОВ Кузьма Степанович, род. в 1896 г., Рязанская обл., Милославский р-н, с. Лошаки, на фронте с мая 1943 г.

ОБУХОВ Петр Яковлевич, род. в 1925 г., Рязанская обл., Милославский р-н, с. Лошаки, на фронте с января 1943 г.

ОБЪЕДКОВ Алексей Иванович, род. в 1913 г., на фронте с июня по сентябрь 1941 г., мотострелковый полк.

ОБЪЕДКОВ Алексей Семенович, род. 16.03.1907 г., Рязанская обл., Милославский р-н, д. Малое Подовечье, на фронте с 1941 г. по 1945 г. После войны работал в колхозе «Путь Ильича». Умер 31.01.1991 г.

ОБЪЕДКОВ Алексей Федорович, род. в 1925 г., Рязанская обл., Милославский р-н, д. Малое Подовечье, на фронте с 1941 г., ранен. Демобилизован в 1944 г. После войны работал в колхозе «Путь Ильича». Умер 11.06.1986 г.

ОБЪЕДКОВ Анатолий Николаевич, род. в 1924 г., Рязанская обл., Милославский р-н, с. Большое Подовечье, на фронте с августа 1942 г.

ОБЪЕДКОВ Василий Васильевич, род. 22.08.1912 г., Рязанская обл., Милославский р-н, д. Дубасово, на фронте с октября 1941 г. по февраль 1945 г., рядовой, стрелковый полк, трижды ранен (одно тяжелое). Награжден двумя медалями «За отвагу», медалями «За оборону Ленинграда», «За боевые заслуги», «За взятие Берлина», «За взятие Кенигсберга», «За победу над Германией в Великой Отечественной войне 1941-1945 гг.». Демобилизован в сентябре 1945 г. После войны работал в совхозе «Заболотовский», рабочим, заведующим фермой. Умер 18.07.1990 г. Похоронен в д. Горлачевка.



ОБЪЕДКОВ Василий Иванович, род. в 1923 г., Рязанская обл., Милославский р-н, д. Борщевка, на фронте с ноября 1941 г.

ОБЪЕДКОВ Василий Петрович, род. в 1923 г., Рязанская обл., Милославский р-н, с. Малое Подовечье, на фронте с ноября 1941 г.

ОБЪЕДКОВ Василий Семенович, род. в 1926 г., Рязанская обл., Милославский р-н, д. Дубасово, на фронте с ноября 1943 г.

ОБЪЕДКОВ Евгений Павлович, род. в 1923 г., Рязанская обл., Милославский р-н, п. Дубасовский, на фронте с ноября 1941 г.

ОБЪЕДКОВ Иван Ильич, род. в 1921 г., Рязанская обл., Милославский р-н, д. Студенки, на фронте с апреля 1941 г.

ОБЪЕДКОВ Николай Андреевич, род. в 1923 г., Рязанская обл., Милославский р-н, с. Дубасово, на фронте с ноября 1941 г.

ОБЪЕДКОВ Павел Петрович, род. в 1924 г., Рязанская обл., Милославский р-н, с. Малое Подовечье, на фронте с августа 1942 г.

ОБЫСОВ Василий Андреевич, род. в 1922 г., Рязанская обл., Милославский р-н, д. Микулино, на фронте с октября 1941 г.

ОБЫСОВ Николай Васильевич, на фронте с июля 1942 г. по декабрь 1943 г., тяжелая минометная бригада.

ОВЕЧОГЕВ Николай Александрович, род. в 1924 г., Рязанская обл., Милославский р-н, д. Сухорожня, на фронте с сентября 1942 г.

ОВИННИКОВ Ал. Тимофеевич, род. в 1904 г., Рязанская обл., Милославский р-н, с. Чернава, на фронте с января 1942 г.

ОВИННИКОВ Василий Михайлович, род. в 1925 г., Рязанская обл., Милославский р-н, с. Бугровка, на фронте с января 1943 г.

ОВИННИКОВ Дмитрий Иванович, на фронте с июля 1941 г.

ОВИННИКОВ Сергей Михайлович, род. в 1922 г., Рязанская обл., Милославский р-н, с. Чернава, на фронте с сентября 1942 г.

ОВСЯНКИН Николай Никитович, род. в 1923 г., Рязанская обл., Милославский р-н, с. Курбатово, на фронте с ноября 1941 г.

ОВЧАРОВА Валентина Михайловна, род. в 1921 г., Рязанская обл., Милославский р-н, с. Чернава, на фронте с сентября 1941 г.

ОВЧИННИКОВ Виталий Ильич, род. в 1926 г., Рязанская обл., Милославский р-н, д. Покрово-Шишкино, на фронте с ноября 1943 г.

ОВЧИННИКОВ Владимир Григорьевич, род. в 1924 г., Рязанская обл., Милославский р-н, с. Чернава, на фронте с сентября по ноябрь 1943 г., Краснознаменная танковая бригада, танкист. Награжден орденом Отечественной войны II степени.

ОВЧИННИКОВ Иван Алексеевич, на фронте с июля 1941 г.

ОВЧИННИКОВ Михаил Трофимович, род. в 1905 г., Рязанская обл., Милославский р-н, д. Чернавские Выселки, на фронте с сентября 1941 г.

ОВЧИННИКОВ Николай Иванович, на фронте с июня 1941 г.

ОВЧУРОВ Владислав Семенович, род. в 1924 г., Рязанская обл., Милославский р-н, с. Измайлово, на фронте с августа 1942 г.

ОВЧУХОВ Григорий Константинович, род. в 1918 г., Рязанская обл., Милославский р-н, с. Чернава, на фронте с февраля 1942 г., отдельный пулеметный батальон. Награжден орденом Отечественной войны II степени. Демобилизован в июне 1946 г.

ОВЧУХОВ Михаил Филиппович, род. в 1901 г., Рязанская обл., Милославский р-н, с. Чернава, на фронте с сентября 1941 г.

ОГОЛЬЦОВ Василий Семенович, род. в 1911 г., Рязанская обл., Милославский р-н, с. Богородицкое, на фронте с декабря 1942 г.

ОГРЕВ Иван Сергеевич, род. в 1922 г., Одесская обл., на фронте с декабря 1941 г.

ОДОЕВСКИЙ Василий Павлович, род. в 1923 г., Рязанская обл., Милославский р-н, с. Воейково, на фронте с января 1942 г.

ОДОЕВСКИЙ Иван Васильевич, род. в 1927 г., Рязанская обл., Милославский р-н, с. Воейково, на фронте с декабря 1944 г.

ОЖЕРЕЛЬЕВ Петр А., род. в 1922 г., Рязанская обл., Милославский р-н, с. Спасское, на фронте с октября 1941 г.

ОКАТОВ Василий Егорович, род. в 1899 г., Рязанская обл., Милославский р-н, д. Марьино, на фронте с октября 1941 г.

ОКОЕМОВ Василий Николаевич, род. в 1927 г., Рязанская обл., Милославский р-н, д. Мураевня, на фронте с декабря 1944 г.

ОКРОЧКОВ Дмитрий Архипович, род. в 1899 г., Рязанская обл., Милославский р-н, с. Топилы, на фронте с октября 1941 г.

ОКРОЧКОВ Иван Николаевич, род. в 1906 г., Рязанская обл., Милославский р-н, с. Топилы, на фронте с октября 1941 г.

ОКРОЧКОВ Илья Павлович, род. в 1892 г., Рязанская обл., Милославский р-н, с. Топилы, на фронте с марта 1942 г.

ОКРОЧКОВ Николай Никитович, род. в 1906 г., Рязанская обл., Милославский р-н, с. Топилы, на фронте с октября 1941 г.

ОКРОЧКОВ Павел Тимофеевич, род. в 1911 г., на фронте с сентября 1942 г.

ОКУНЬКОВ Алексей Тимофеевич, на фронте с марта 1942 г., отдельная рота связи укреп. района. Демобилизован в ноябре 1945 г.

ОКУНЬКОВА Татьяна Алексеевна, род. в 1923 г., Рязанская обл., Милославский р-н, д. Казначеевка, на фронте с сентября 1942 г. по май 1945 г., разведчица, стрелок, связистка, контужена. Воевала на Воронежском, Украинском фронтах. Награждена орденом Отечественной войны II степени, медалями «За взятие Берлина», «За освобождение Праги». После войны работала учителем в Казначеевской школе.

ОЛЬХОВ Вениамин Михайлович, род. в 1924 г., Рязанская обл., Милославский р-н, с. Знаменка, на фронте с сентября 1942 г.

ОРЕШИН Николай Васильевич, род. в 1923 г., Рязанская обл., Милославский р-н, с. Покрово-Гагарино, на фронте с ноября 1941 г.

ОРЕШКИН Александр Васильевич, род. в 1915 г., Рязанская обл., Милославский р-н, д. Боскаково, на фронте с августа 1941 г.

ОРЕШКИН Александр Михайлович, род. в 1914 г., Рязанская обл., Милославский р-н, с. Боршевое, на фронте с мая 1942 г.

ОРЕШКИН Алексей Иванович, род. в 1925 г., Рязанская обл., Милославский р-н, с. Покрово-Гагарино, на фронте с января 1943 г.

ОРЕШКИН Андрей Константинович, род. в 1924 г., Рязанская обл., Милославский р-н, д. Баскаково, на фронте с января 1943 г.

ОРЕШКИН Василий Герасимович, род. в 1925 г., Рязанская обл., Милославский р-н, д. Баскаково, на фронте с января 1943 г.

ОРЕШКИН Василий Иванович, на фронте с февраля 1944 г. по октябрь 1945 г., самоходный артполк.

ОРЕШКИН Василий Леонтьевич, род. в 1926 г., Рязанская обл., Милославский р-н, с. Ново-Александрово, на фронте с ноября 1943 г.

ОРЕШКИН Константин Панфилович, род. в 1895 г., Рязанская обл., Милославский р-н, с. Чернава, на фронте с декабря 1942 г.

ОРЕШКИН Константин Трофимович, род. в 1895 г., Рязанская обл., Милославский р-н, д. Баскаково, на фронте с июля 1943 г.

ОРЕШКИН Николай Васильевич, род. в 1923 г., Рязанская обл., Милославский р-н, с. Покрово-Гагарино, на фронте с сентября 1943 г. по август 1944 г., огнеметчик. Награжден орденом Славы III степени, медалями «За победу над Германией в Великой Отечественной войне 1941-1945 гг.», «За победу над Японией». Демобилизован в 1947 г. После войны работал в совхозе «Прогресс». Умер 21.02.1997 г.

ОРЕШКИН Сергей Васильевич, род. в 1925 г., Рязанская обл., Милославский р-н, с. Чернава, на фронте с 10.01.1943 г.

ОРЕШКИН Степан Герасимович, род. в 1905 г., Рязанская обл., Милославский р-н, с. Чернава, на фронте с мая 1942 г.

ОРЕШКИН Федор Иванович, род. в 1910 г., Рязанская обл., Милославский р-н, с. Ново-Александрово, на фронте с сентября 1941 г. по май 1945 г., отдельный батальон связи, ездовой.

ОРЛОВ Андрей Петрович, на фронте с июня по август 1941 г., танковый полк.

ОРЛОВ Борис Петрович, на фронте с августа по сентябрь 1945 г. Участник войны с Японией, кавалерийская дивизия.

ОРЛОВ Василий Васильевич, род. в 1924 г., Рязанская обл., Милославский р-н, с. Заболотовское, на фронте с сентября 1942 г.

ОРЛОВ Василий Петрович,



род. в 1913 г., Рязанская обл., Милославский р-н, с. Воейково, на фронте с июня 1941 г., гаубичная артиллерийская бригада. В 1945 г. в г. Арзамасе попал в плен. Награжден орденом Отечественной войны II степени. После войны работал учителем в с. Воейково.

ОРЛОВ Евгений Михайлович, род. в 1927 г., Рязанская обл., Милославский р-н, д. Студенки, на фронте с ноября 1944 г.

ОРЛОВ Иван Алексеевич, род. в 1906 г., Рязанская обл., Милославский р-н, д. Марьино, на фронте с января 1942 г.

ОРЛОВ Иван Андреевич, род. в 1926 г., Рязанская обл., Милославский р-н, д. Студенки, на фронте с ноября 1943 г.

ОРЛОВ Иван Егорович, род. в 1927 г., Рязанская обл., Милославский р-н, с. Заболотовское, на фронте с декабря 1944 г.

ОРЛОВ Иван Михайлович, род.



в 1924 г., Рязанская обл., Милославский р-н, д. Студенки, на фронте с декабря 1942 г., сержант, командир расчета артиллерийского полка, 226 минометный полк, 16 танковая армия, ранен, конту-

жен. Воевал на 2-м Белорусском фронте. Участвовал в битве на Курской дуге, освобождал Польшу, принимал участие в форсировании Одера. Дошел до Берлина, штурмовал Рейхстаг. Победу встретил на Эльбе. Награжден орденом Красной Звезды, двумя орденами Отечественной войны, двумя медалями «За освобождение Варшавы» (одна из которых польская), медалью «За взятие Берлина». После победы получил отпуск, побывал дома и снова в Германию. Демобилизован в 1947 г. После войны работал в совхозе «Прогресс». Умер 11.11.1998 г.

ОРЛОВ Иван Никитович, род. в 1908 г., с. Змеевка, на фронте с 18.10.1943 г.

ОРЛОВ Михаил Иванович, род.



в 1924 г., Рязанская обл., Милославский р-н, с. Заболотовское, на фронте с 1942 г. по 1945 г., шофер. Участвовал в битве на Курской дуге, освобождении Украины, Молдавии, Румынии, Болгарии, Венгрии, Чехии. Окончил войну в Берлине. Награжден орденом Отечественной войны II степени, медалями «За боевые заслуги», «За отвагу», «За победу над Германией в Великой Отечественной войне 1941-1945 гг.». Демобилизован в 1947 г. После войны работал в совхозе «Заболотовский». Умер 11.11.1979 г. Похоронен в Тульской обл., д. Коптево.

ОРЛОВ Михаил Петрович, род. в 1926 г., Рязанская обл., Милославский р-н, с. Студенки, на фронте с ноября 1943 г.

ОРЛОВ Николай Петрович,



род. в 1922 г., Рязанская обл., Милославский р-н, д. Студенки. С июня 1938 г. до октября 1941 г. работал бригадиром в колхозе. На фронте с октября 1941 г., ст. сержант батальона связи, 322-я стрелковая Житомирская дивизия, 465-я артиллерийская бригада, ранен. Воевал на Западном, Воронежском, 1-м и 4-м Украинском фронтах. Награжден орденами Красной Звезды, Отечественной войны II степени, медалями «За отвагу», «За победу над Германией в Великой Отечественной войне 1941-1945 гг.». С мая 1945 г. – Северная группа войск. Демобилизован в 1947 г. После войны работал председателем колхозов «Донское побережье», «Родина», управляющим отделением совхоза «Заболотовский». Умер 14.06.2000 г.

ОРЛОВ Петр Васильевич, род. в 1923 г., Рязанская обл., Милославский р-н, с. Студенки, на фронте с сентября 1941 г. по 1945 г., отдельный батальон связи.

ОРЛОВ Петр Трофимович, род. в 1924 г., Рязанская обл., Милославский р-н, с. Змеевка, на фронте с августа 1942 г.

ОРЛОВ Роман Григорьевич, род. в 1926 г., Рязанская обл., Милославский р-н, с. Студенки, на фронте с ноября 1943 г.

ОРЛОВ Семен Иванович, род. в 1924 г., Рязанская обл., Милославский р-н, д. Прямоглядово, на фронте с августа 1942 г.

ОРЛОВ Трофим Петрович, род. в 1892 г., Рязанская обл., Милославский р-н, с. Змеевка, на фронте с ноября 1942 г.

ОСИН Иван Тимофеевич, род. в 1924 г., Рязанская обл., Милославский р-н, с. Чернавские Выселки, на фронте с сентября 1942 г., минометный полк. Демобилизован в апреле 1947 г.

ОСИПОВ Иван Иванович, на фронте с октября 1944 г., отдельный стрелковый железнодорожный батальон. Демобилизован в ноябре 1946 г.

ОСИПОВ Николай Иванович, род. в 1926 г., Рязанская обл., Милославский р-н, с. Воейково, на фронте с ноября 1943 г.

ОСИПОВ Петр Иванович, род. в 1924 г., Рязанская обл., Милославский р-н, с. Воейково, на фронте с августа 1942 г.

ОСОРГИН Виктор Дмитриевич, род. в 1925 г., Рязанская обл., Милославский р-н, д. Казначеевка, на фронте с января 1943 г.

ОСТАСЕВИЧ Всеволод Иванович, род. в 1925 г., Рязанская обл., Милославский р-н, с. Бугровка, на фронте с января 1943 г.

ОСТРЕЦОВ Дмитрий Федорович, род. в 1905 г., на фронте с июня по октябрь 1941 г.

ОСЬКИН Андрей Алексеевич, род. в 1897 г., Рязанская обл., Милославский р-н, с. Топилы, на фронте с октября 1941 г.

ОСЬКИН Василий Герасимович, род. в 1907 г., Рязанская обл.,

Милославский р-н, д. Чернавские Выселки, на фронте с октября 1941 г.

ОСЬКИН Василий Платонович, род. в 1899 г., Рязанская обл., Милославский р-н, с. Чернава, на фронте с марта 1943 г.

ОСЬКИН Михаил Сергеевич, род. в 1926 г., Рязанская обл., Милославский р-н, д. Колтовая, на фронте с ноября 1943 г.

ОСЬКИН Федор Максимович, род. в 1902 г., Рязанская обл., Милославский р-н, д. Чернавские Выселки, на фронте с октября 1941 г.

ОСЬКИНА Мария Федоровна, род. в 1923 г., Рязанская обл., Милославский р-н, д. Чернавские Выселки, на фронте с июля 1943 г.

ОТВЕТЧИКОВ Александр Кузьмич, род. в 1921 г., Рязанская обл., Милославский р-н, с. Воскресенское-1, на фронте с октября 1941 г.

ОТВЕТЧИКОВ Иван Кузьмич, род. в 1918 г., Рязанская обл., Милославский р-н, д. Воскресенское-1. В Красную Армию призван в августе 1940 г.

ОТВЕТЧИКОВ Михаил Михайлович, род. в 1927 г., Рязанская обл., Старожиловский р-н, д. Хрущево, на фронте с ноября 1944 г.

ОТВЕТЧИКОВ Степан Кузьмич, род. в 1925 г., Рязанская обл., Милославский р-н, д. Воскресенское-1.

ОТДЕРОВ Михаил Семенович, род. в 1897 г., Рязанская обл., Милославский р-н, с. Воейково, на фронте с 1941 г. по 1945 г., гв. капитан, дважды ранен. Награжден орденами Отечественной войны I и II степени.

ОТОМАНОВ Илья Петрович, род. в 1913 г., Татарская АССР, на фронте с декабря 1941 г.

П

ПАВЛОВ Александр Андреевич, род. в 10.08.1924 г., Рязанская обл., Милославский р-н, д. Малое Подовечье, на фронте с августа 1942 г., командир отделения, 275-й стрелковый полк, 117-я стрелковая дивизия, 4-я армия, 2-й Белорусский фронт, трижды ранен. Награжден орденами Отечественной войны II степени, Славы II степени, медалью «За отвагу». Умер 23.01.1991 г.

ПАВЛОВ Александр Игнатьевич, род. в 1927 г., Рязанская обл., Милославский р-н, д. Борщевка, на фронте с декабря 1944 г.

ПАВЛОВ Александр Федорович, род. в 1922 г., Рязанская обл., Милославский р-н, д. Борщевка, на фронте с июля 1941 г.

ПАВЛОВ Алексей Петрович, род. в 1925 г., Рязанская обл., Милославский р-н, д. Екатериновка, на фронте с января 1943 г.

ПАВЛОВ Анатолий Александрович, род. в 1924 г., Рязанская обл., Милославский р-н, д. Бахаровка, на фронте с сентября 1942 г.

ПАВЛОВ Виктор Степанович, род. в 1923 г., Рязанская обл., Милославский р-н, с. Заболотовское, на фронте с декабря 1941 г.

ПАВЛОВ Владимир Алексеевич, род. в 1922 г., Рязанская обл., Милославский р-н, д. Екатериновка, на фронте с августа 1941 г. по март 1944 г., отдельный лыжный полк, стрелковая бригада. Воевал на Сталинградском фронте. Участвовал в Сталинградской битве. После войны работал плотником в совхозе «Архангельский». Умер 11.11.1995 г.

ПАВЛОВ Илья Нестерович, род. в 1903 г., Рязанская обл., Милославский р-н, д. Кикино, на фронте с октября 1941 г.

ПАВЛОВ Михаил Максимович, род. в 1924 г., Рязанская обл., Милославский р-н, д. Малое Подовечье, на фронте с сентября 1942 г.

ПАВЛОВ Михаил Николаевич, род. 27.09.1913 г., Рязанская обл., Милославский р-н, д. Малое Подовечье. Умер 25.04.1987 г.

ПАВЛОВ Никий Трофимович, род. в 1915 г., Рязанская обл., Милославский р-н, с. Бугровка, на фронте с октября 1942 г.

ПАВЛОВ Николай Егорович, род. в 1926 г., Рязанская обл., Милославский р-н, д. Ермоловка, на фронте с ноября 1943 г.

ПАВЛОВ Сергей Иванович, на фронте с июня 1942 г. по ноябрь 1942 г., стрелковый полк.

ПАВЛОВ Сергей Петрович, род. в 1910 г., Рязанская обл., Милославский р-н, с. Ухтомка, на фронте с сентября 1941 г.

ПАВЛОВ Тимофей Васильевич, род. в 1919 г., на фронте с июня 1942 г., стрелковый полк.

ПАВЛОВ Ф.Д., род. в 1913 г., Рязанская обл., Милославский р-н, д. Бугровка, на фронте с июня 1941 г.

ПАВЛОВ Федор Васильевич, род. в 1893 г., Рязанская обл., Милославский р-н, с. Змеевка, на фронте с ноября 1942 г.

ПАДАЛКО Федор Евдокимович, род. в 1905 г., Рязанская обл., Милославский р-н, с. Липяги, на фронте с мая 1942 г.

ПАЛАЧЕВ Александр Семенович, род. в 1923 г., Рязанская обл., Милославский р-н, д. Кочуровские Выселки, на фронте с января 1943 г.

ПАЛАЧЕВ Алексей Иванович, род. в 1924 г., Рязанская обл., Милославский р-н, д. Кочугуро-Выселки, на фронте с августа 1942 г.

ПАЛАЧЕВ Андрей Иванович, на фронте с июня 1942 г. по сентябрь 1944 г., стрелковый полк.

ПАЛАЧЕВ Василий Семенович, род. в 1924 г., Рязанская обл., Милославский р-н, с. Кочуры, на фронте с сентября 1942 г.

ПАЛАЧЕВ Владимир Семенович, род. в 1926 г., Рязанская обл., Милославский р-н, д. Кочугуро-

Выселки, на фронте с ноября 1943 г.

ПАЛАЧЕВ Иван Васильевич, род. в 1927 г., Рязанская обл., Милославский р-н, д. Кочугуро-Выселки, на фронте с октября 1944 г.

ПАЛАЧЕВ Николай Васильевич, род. в 1924 г., Рязанская обл., Милославский р-н, д. Кочугуро-Выселки, на фронте с августа 1942 г.

ПАЛАЧЕВ Сергей Егорович, род. в 1926 г., Рязанская обл., Милославский р-н, д. Кочугуро-Выселки, на фронте с ноября 1943 г.

ПАЛЬМАЦУК Д.С., род. в 1910 г., Винницкая обл., на фронте с декабря 1941 г.

ПАЛЬМИН Евгений Дмитриевич, род. в 1919 г., Рязанская обл., Милославский р-н, с. Потапово, на фронте с мая 1945 г.

ПАЛЬМИН Михаил Дмитриевич, род. в 1918 г., Рязанская обл., Милославский р-н, с. Потапово, на фронте с июня 1941 г., батальон обслуживания. Демобилизован в ноябре 1945 г.

ПАНИН Аким Федосеевич, род. в 1894 г., Рязанская обл., Милославский р-н, с. Ново-Александрово, на фронте с сентября 1942 г.

ПАНИН Василий Павлович, род. в 1900 г., Рязанская обл., Милославский р-н, с. Чернава, на фронте с октября 1941 г.

ПАНИН Виктор Федорович, род. в 1927 г., Рязанская обл., Милославский р-н, с. Ново-Александрово, на фронте с октября 1944 г.

ПАНИН Григорий Иванович, род. в 1894 г., Рязанская обл., Милославский р-н, с. Ново-Александрово, рядовой, повозочный, на фронте с октября 1942 г. Награжден медалью «За боевые заслуги».

Из наградного листа: «В момент операции под Демянском, ст. Русса, ст. Лачково и Белый Бор под обстрелом противника вывез раненых, 202 человека. Прикрепленные к нему 2 лошади в течение всего периода и до настоящего времени сохранил и содержит в хорошем состоянии».

ПАНИН Дмитрий Павлович, род. в 1906 г., Рязанская обл., Милославский р-н, с. Чернава, на фронте с июля 1941 г.

ПАНИН Иван Михайлович, род. в 1923 г., Рязанская обл., Милославский р-н, д. Ивановщино, на фронте с ноября 1941 г.

ПАНИН Иван Степанович, род. в 1926 г., Рязанская обл., Милославский р-н, д. Кочуры, на фронте с ноября 1943 г.

ПАНИН Иван Яковлевич, род. в 1925 г., Рязанская обл., Милославский р-н, с. Ново-Александрово, на фронте с января 1943 г.

ПАНИН Николай Сергеевич, род. в 1925 г., Рязанская обл., Милославский р-н, с. Ново-Александрово, на фронте с января 1943 г.

ПАНИН Сергей Иванович, на фронте с июня 1941 г.

ПАНИН Федор Иванович, на фронте с июня 1941 г.

ПАНИЧКИН Владимир Никитович, род. в 1927 г., Рязанская обл., Милославский р-н, д. Кикино, на фронте с декабря 1944 г.

ПАНИЧКИН Иван Дмитриевич, род. в 1923 г., Рязанская обл., Милославский р-н, д. Кикино, на фронте с октября 1941 г., стрелковый полк. Участвовал в войне с Японией. Воевал на 1-м Дальневосточном фронте. Награжден медалью «За боевые заслуги».

ПАНКРАТОВ Дмитрий Васильевич, род. в 1924 г., Рязанская обл., Милославский р-н, с. Спасское, на фронте с августа 1942 г.

ПАНКРАТОВ Иван Егорович, на фронте с августа 1941 г. по май 1945 г., пушечно-артиллерийская бригада.

ПАНКРАТОВ Михаил Егорович, род. в 1927 г., Рязанская обл., Милославский р-н, д. Кикино, на фронте с декабря 1944 г.

ПАНКРАТОВ Петр Васильевич, род. в 1924 г., Рязанская обл., Милославский р-н, д. Кикино, на фронте с августа 1942 г.

ПАНКРАТОВ Филипп Ильич, на фронте с апреля 1941 г.

ПАНОВ Иван Григорьевич, род. в 1888 г., Рязанская обл., Милославский р-н, с. Чернава, на фронте с сентября 1943 г.

ПАНТЕЛЕЕВ Михаил Иванович, на фронте с июня по сентябрь 1941 г., стрелковый полк.

ПАНТЕЛЕЕВ Николай Андреевич, род. в 1927 г., Рязанская обл., Милославский р-н, д. Шумиловка, на фронте с декабря 1944 г.

ПАНТЕЛЕЕВА Мария Ивановна, род. в 1924 г., Рязанская обл., Милославский р-н, с. Мышенка, на фронте с августа 1942 г.

ПАНТИХИН Иван Григорьевич, род. в 1924 г., д. Кочугуро-Выселки, на фронте с августа 1942 г.

ПАНТЮШИН Алексей Григорьевич, род. в 1926 г., Рязанская обл., Милославский р-н, д. Кочугуро-Выселки, на фронте с ноября 1943 г.

ПАНТЮШИН Василий Иванович, род. в 1924 г., Рязанская обл., Милославский р-н, д. Дивилки, на фронте с июля 1942 г.

ПАНТЮШИН Михаил Андреевич, на фронте с октября 1941 г., отдельный линейный батальон связи. Демобилизован в сентябре 1945 г.

ПАНТЮШИН Сергей Лаврентьевич, род. в 1922 г., Рязанская обл., Милославский р-н, д. Кочугуро-Выселки, на фронте с октября 1941 г.

ПАНФИЛОВ Александр Кузьмич, род. в 1924 г., Рязанская обл., Милославский р-н, с. Богородицкое, на фронте с октября 1942 г.

ПАНФИЛОВ Андрей Васильевич, род. в 1923 г., Рязанская обл., Милославский р-н, с. Озерки, на фронте с сентября 1943 г.

ПАНФИЛОВ Андрей Яковлевич, род. в 1909 г., Рязанская обл., Милославский р-н, с. Богородицкое, на фронте с марта 1942 г.

ПАНФИЛОВ Николай Иванович, род. в 1909 г., Рязанская обл., Милославский р-н, с. Богородицкое, на фронте с июля 1941 г. по июнь 1943 г., отдельный батальон химзащиты, отдельная механизированная бригада. Награжден медалью «За победу над Германией в Великой Отечественной войне 1941-1945 гг.».

ПАНФИЛОВ Петр Кузьмич, род. в 1920 г., Рязанская обл., Милославский р-н, с. Богородицкое, на фронте с июня 1943 г. Награжден медалью «За победу над Германией в Великой Отечественной войне 1941-1945 гг.».

ПАНФИЛОВ Яков Иванович, род. в 1892 г., Рязанская обл., Милославский р-н, с. Озерки, на фронте с ноября 1942 г.

ПАНФИЛОВА Вера Ефимовна, род. в 1924 г., Рязанская обл., Милославский р-н, с. Богородицкое, на фронте с февраля 1944 г.

ПАРАМОНОВ Александр Егорович, род. в 1927 г., Рязанская обл., Милославский р-н, д. Ермоловка, на фронте с декабря 1944 г.

ПАРАМОНОВ Василий Федорович, род. в 1923 г., Рязанская обл., Милославский р-н, д. Лубянка, на фронте с декабря 1941 г.

ПАРАМОНОВ Дмитрий Федорович, род. в 1926 г., Рязанская обл., Милославский р-н, д. Лубянка, на фронте с ноября 1943 г.

ПАРАМОНОВ Михаил Егорович, род. в 1922 г.

ПАРАМОНОВ Николай Васильевич, род. в 1926 г., Рязанская обл., Милославский р-н, д. Лубянка, на фронте с ноября 1943 г.

ПАРАМОНОВ Николай Федорович, род. 19.12.1920 г., Рязанская обл., Милославский р-н, д. Лубянка. В Красную Армию призван в ноябре 1940 г. На фронте с июня 1941 г. по май 1945 г., связист. Участвовал в обороне Москвы. Награжден орденом Отечественной войны II степени, медалями «За оборону Москвы», «За отвагу», «За взятие Кенигсберга», «За победу над Германией в Великой Отечественной войне 1941-1945 гг.». Демобилизован в 1946 г. После войны работал в колхозе «Родина». Умер 20.09.1988 г. Похоронен в с. Мураевня.



ПАРКАСОВ Иосиф Алексеевич, род. в 1912 г., на фронте с августа 1941 г.

ПАРУЖАКОВ Дмитрий , род. в 1911 г., Омская обл., на фронте с декабря 1941 г.

ПАРШЕВ Сергей Антонович, род. в 1918 г., Рязанская обл., Милославский р-н, с. Архангельское, на фронте с августа 1941 г. по 1945 г., стрелковая дивизия. Демобилизован в 1945 г. После войны работал трактористом в совхозе «Архангельский». Умер 9.09.1996 г.

ПАРШИКОВ Борис Андреевич, род. в 1921 г., Рязанская обл., Милославский р-н, д. Сухорожня, на фронте с октября 1941 г.

ПАРШИКОВ Василий Николаевич, род. в 1924 г., Рязанская обл., Милославский р-н, д. Сухорожня, на фронте с мая 1942 г.

ПАРШИКОВ Петр Андреевич, род. в 1924 г., Рязанская обл., Милославский р-н, с. Павловское, на фронте с августа 1942 г.

ПАРШИКОВ Петр Егорович, род. в 1907 г., Орловская обл., на фронте с декабря 1941 г.

ПАРШИКОВ Сергей Дмитриевич, род. в 1923 г., Рязанская обл., Милославский р-н, с. Архангельское, на фронте с ноября 1941 г.

ПАРШКОВ Александр Михайлович, род. в 1925 г., Рязанская обл., Милославский р-н, с. Горохово, на фронте с 1943 г. по 1945 г.

ПАРШКОВ Владимир Александрович, род. в 1925 г., Рязанская обл., Милославский р-н, с. Павловское, на фронте с января 1943 г.

ПАРШКОВ Иван Дмитриевич, на фронте с июля 1941 г.

ПАРШКОВ Иван Николаевич, род. в 1908 г., Рязанская обл., Милославский р-н, д. Горохово, на фронте с июня 1941 г.

ПАРШКОВ Михаил Михайлович, род. в 1927 г., Рязанская обл., Милославский р-н, д. Горохово, на фронте с декабря 1944 г.

ПАРШКОВ Николай Андреевич, род. в 1927 г., Рязанская обл., Милославский р-н, с. Павловское, на фронте с декабря 1944 г.

ПАРШКОВ Семен Андреевич, род. в 1924 г., Рязанская обл., Милославский р-н, с. Павловское, на фронте с января 1943 г. по май 1945 г., легкий артиллерийский полк.

ПАРШКОВ Тимофей Дмитриевич, род. в 1887 г., Рязанская обл., Милославский р-н, с. Павловское, на фронте с ноября 1943 г.

ПАРЫШКИН Гаврил Владимирович, род. в 1909 г., Рязанская обл., Милославский р-н, на фронте с июня 1941 г., мл. лейтенант, командир стрелкового взвода, 1-я рота, 1-й батальон, 366-й стрелковый полк, 126-я стрелковая дивизия, тяжело ранен. Награжден орденом Отечественной войны II степени.

ПАРЫШКИН Григорий Владимирович, род. в 1907 г., на фронте с августа 1941 г.

ПАРЮШКИН Петр Михайлович, род. в 1899 г., Рязанская обл., Милославский р-н, д. Кикино, на фронте с октября 1941 г.

ПАСТУШКОВ Иван Павлович, род. в 1906 г., Рязанская обл., Милославский р-н, с. Жерновки, на фронте с октября 1941 г.

ПАСТУШКОВ Семен Васильевич, на фронте с июня 1941 г.

ПАТРИН Петр Иванович, род. 2.01.1915 г., Саратовская обл., Петровский р-н, д. 2-я Березовка, старшина, на фронте с июня 1941 г., зенитно-артиллерийский полк.



Из воспоминаний сына: «Мне было всего 4 года, когда папа вернулся с войны домой. Но до сих пор я отчетливо помню события того радостного дня. Это и праздничные хлопоты взрослых с раннего утра возле пылающей печи, и наши с братом ежеминутные выглядывания в окно: когда же, наконец, вернутся из Милославки с вокзала встречающие и привезут нашего папу. Помню как за празднично накрытым столом, я весь вечер сидел на самом почетном месте, на коленях у папы, лакомился привезенными им гостинцами и играл с медалями, приколотыми на его гимнастерке. Позже я узнал, что это были медали «За оборону Москвы» и «За победу над Германией в Великой Отечественной войне 1941-1945 гг.». Работал комбайнером, бригадиром тракторно-полеводческой бригады, управляющим отделения колхозе «КИМ». Был членом партийного бюро совхоза, избирался депутатом сельского Совета. Умер 27 июля 1992 года. Похоронен в д. Поднаволоки».

ПАХОМОВ Андрей Григорьевич, род. в 1923 г., Рязанская обл., Милославский р-н, с.Воскресенское-1, на фронте с ноября 1941 г. Награжден орденом Отечественной войны II степени.

ПАШИНОВ Николай Иванович, род. в 1926 г., Рязанская обл., Милославский р-н, с. Мураевня, на фронте с ноября 1943 г.

ПАШИНЦЕВА Любовь Александровна, род. в 1924 г., Рязанская обл., Милославский р-н, с. Чернава, на фронте с сентября 1941 г.

ПЕВЗНЕР Нохим Ф., род. в 1903 г., Белорусская ССР, на фронте с августа 1944 г.

ПЕКАРЕВ Иван Степанович, род. в 1922 г., Рязанская обл., Милославский р-н, д. Кочугуро-Выселки, на фронте с октября 1941 г.

ПЕКАРЕВ Николай Васильевич, род. в 1926 г., Рязанская обл., Милославский р-н, д. Кочугуро-Выселки, на фронте с ноября 1943 г.

ПЕРЕВЕРЗЕВ Павел Николаевич, род. в 1908 г., Курская обл., г. Старый Оскол, на фронте с июня 1943 г. Награжден медалью «За боевые заслуги».

ПЕРЕГУДИН Василий Петрович, род. в 1924 г., Рязанская обл., Милославский р-н, с. Курбатово, на фронте с июня 1943 г. по август 1945 г., истребительный противотанковый артиллерийский полк. Награжден орденом Отечественной войны II степени.

ПЕРЕГУДИН Илья Иванович, род. в 1923 г., Рязанская обл., Милославский р-н, д. Арцыбашево, на фронте с января 1942 г.

ПЕРЕМОЛОТОВ Василий Васильевич, род. в 1923 г., Рязанская обл., Милославский р-н, с. Дегтярка, на фронте с ноября 1941 г., сержант. Награжден орденом Славы III степени, медалью «За боевые заслуги».

ПЕРЕМОЛОТОВ Василий Иванович, род. 17.01.1915 г., Рязанская обл., Милославский р-н, с. Дегтярка. В Красную Армию призван в 1937 г., гв. подполковник. Награжден двумя орденами Красного Знамени, орденом Отечественной войны II степени.

ПЕРЕМОЛОТОВ Василий Иванович, род. в 1923 г., Рязанская обл., Милославский р-н, с. Дегтярка, на фронте с ноября 1941 г.

ПЕРЕМОЛОТОВ Иван Васильевич, род. в 1914 г., Рязанская обл., Милославский р-н, с. Дегтярка. В Красную Армию призван в 1936 г., подполковник, заместитель начальника политотдела. Награжден орденами Красной Звезды, Отечественной войны I степени.

ПЕРЕМОЛОТОВ Иван Иванович, род. в 1921 г., Рязанская обл., Милославский р-н. В Красную Армию призван в 1940 г., старшина. Награжден орденом Красной Звезды, медалью «За отвагу»,

ПЕРЕМОЛОТОВ Николай Иванович, род. в 1924 г., Рязанская обл., Милославский р-н, с. Дегтярка, на фронте с августа 1942 г.

ПЕРЕМОЛОТОВ Сергей Иванович, род. в 1926 г., Рязанская обл., Милославский р-н, д. Дегтярка, на фронте с ноября 1943 г.

ПЕРЕМОЛОТОВ Сергей Макарович, род. в 1904 г., Рязанская обл., Милославский р-н, на фронте с 1941 г., сержант. Награжден орденом Красной Звезды, медалью «За отвагу».

ПЕРЕПЕЛКИН Иван Афанасьевич, род. 11.02.1922 г., на фронте с февраля 1942 г. по август 1943 г., стрелковый полк, пулеметчик, ранен. Воевал на Ленинградском фронте. Участвовал в освобождении Ленинграда. После войны работал шахтером на шахте № 3.

ПЕРЕПЕЛКИН Иван Михайлович, род. в 1921 г., Рязанская обл., Милославский р-н, д. Покрово-Шишкино, на фронте с апреля 1941 г.

ПЕРЕПЕЛКИН Михаил Иванович, род. в 1924 г., Рязанская обл., Милославский р-н, д. Барановка, на фронте с сентября 1942 г.

ПЕРЕПЕЛКИН Семен Афанасьевич, род. в 1922 г., на фронте с февраля по август 1942 г., стрелковый полк.

ПЕРЕХВАЛЬЩИХ Борис Васильевич, род. в 1926 г., Рязанская обл., Милославский р-н, с. Сергиевское, на фронте с ноября 1944 г.

ПЕРОВ Андрей Борисович, род. в 1904 г., на фронте с августа 1941 г.

ПЕРОВ Василий Пантелеевич, род. в 1914 г., Рязанская обл., Милославский р-н, с. Озерки, на фронте с июля 1941 г.

ПЕРОВ Иван Митрофанович, род. в 1924 г., Рязанская обл., Милославский р-н, с. Озерки, на фронте с августа 1942 г.

ПЕРОВ Николай Митрофанович, род. в 1925 г., Рязанская обл., Милославский р-н, с. Озерки, на фронте с января 1943 г.

ПЕРОВ Николай Петрович, род. в 1923 г., Рязанская обл., Милославский р-н, с. Озерки, на фронте с июня 1942 г.

ПЕРОВ Петр Тихонович, род. в 1926 г., Рязанская обл., Милославский р-н, с. Чернава, рядовой, ранен, на фронте с ноября 1943 г. по январь 1945 г., стрелковый полк. Награжден орденом Отечественной войны II степени, медалью «За отвагу».

ПЕРОВ Тихон Тимофеевич, род. в 1901 г., Рязанская обл., Милославский р-н, с. Чернава, кузнец, на фронте с октября 1941 г. Награжден медалью «За боевые заслуги». Из наградного листа: «Наградить Перова Тихона Тимофеевича, кузнеца хозчасти полка за отличную службу по своевременной и высококачественной ковке конского состава полка, за проявленную инициативу собственными силами и средствами подков и за высококачественный ремонт оборудования пищеблоков».

ПЕРОНИН Иван Петрович, род. в 1910 г., на фронте с августа 1941 г.

ПЕРФИЛЬЕВ Александр Иванович, род. в 1908 г., на фронте с августа 1941 г.

ПЕРФИЛЬЕВ Петр Иванович, род. в 1914 г., Рязанская обл., Милославский р-н, д. Марьино, на фронте с октября 1941 г.

ПЕСТРЯКОВ Алексей Иванович, род. в 1922 г., Рязанская обл., Милославский р-н, д. Горюшкино, на фронте с октября 1941 г.

ПЕТРАКОВ Петр Александрович, род. в 1913 г., на фронте с августа 1941 г.

ПЕТРОВ Алек. Иванович, род. в 1914 г., Рязанская обл., Милославский р-н, д. Михайловка, на фронте с июня 1941 г.

ПЕТРОВ Андрей Петрович, род. в 1925 г., Рязанская обл., Милославский р-н, д. Михайловка, на фронте с января 1943 г.

ПЕТРОВ Василий Дмитриевич, род. в 1926 г., Рязанская обл., Милославский р-н, д. Курбатово, на фронте с ноября 1943 г.

ПЕТРОВ Василий Петрович, род. в 1913 г.. Рязанская обл., Милославский р-н, д. Михайловка, на фронте с февраля 1945 г.

ПЕТРОВ Василий Петрович, род. в 1917 г., на фронте с июля 1941 г.

ПЕТРОВ Василий Федорович, на фронте с августа 1941 г.

ПЕТРОВ Владимир Алексеевич, род. в 1923 г., Рязанская обл., Милославский р-н, с. Липяги, на фронте с ноября 1941 г.

ПЕТРОВ Владимир Павлович, род. в 1901 г., Рязанская обл., Милославский р-н, д. Кикино, на фронте с октября 1941 г.

ПЕТРОВ Григорий Петрович, род. в 1925 г., Рязанская обл., Милославский р-н, д. Михайловка, на фронте с января 1943 г.

ПЕТРОВ Ефим Ефимович, род. в 1922 г., Рязанская обл., Милославский р-н, д. Кикино, на фронте с октября 1941 г.

ПЕТРОВ Иван Осипович, род. в 1887 г., Рязанская обл., Милославский р-н, д. Михайловка, на фронте с ноября 1943 г.

ПЕТРОВ Иван Павлович, род. в 1907 г., Рязанская обл., Милославский р-н, д. Михайловка, на фронте с ноября 1942 г.

ПЕТРОВ Иван Федорович, на фронте с июля 1941 г.

ПЕТРОВ Кузьма Сергеевич, род. в 1905 г., Смоленская обл., на фронте с сентября 1943 г.

ПЕТРОВ Михаил Андреевич, род. в 1927 г., Рязанская обл., Милославский р-н, д. Кикино, на фронте с декабря 1944 г.

ПЕТРОВ Михаил Васильевич, род. в 1907 г., Рязанская обл., Милославский р-н, д. Михайловка, на фронте с июля 1941 г.

ПЕТРОВ Михаил Егорович, род. в 1904 г.

ПЕТРОВ Михаил Николаевич, род. в 1926 г., Рязанская обл., Милославский р-н, д. Михайловка, на фронте с марта 1944 г.

ПЕТРОВ Михаил Семенович, род. в 1926 г., Рязанская обл., Милославский р-н, д. Михайловка, на фронте с ноября 1943 г.

ПЕТРОВ Михаил Сергеевич, род. в 1908 г., Рязанская обл., Милославский р-н, д. Прямоглядово, на фронте с февраля 1943 г.

ПЕТРОВ Никанор Петрович, род. в 1909 г., Рязанская обл., Милославский р-н, с. Чернава, на фронте с января 1943 г.

ПЕТРОВ Павел Владимирович, род. в 1927 г., Рязанская обл., Милославский р-н, д. Кикино, на фронте с апреля 1941 г.

ПЕТРОВ Павел Петрович, род. в 1909 г., Рязанская обл., Милославский р-н, д. Кикино, на фронте с марта 1942 г.

ПЕТРОВ Сергей Владимирович, род. в 1926 г., Рязанская обл., Милославский р-н, д. Кикино, на фронте с ноября 1943 г.

ПЕТРОВ Федор Гаврилович, род. в 1895 г., Рязанская обл., Милославский р-н, д. Михайловка, на фронте с декабря 1943 г.

ПЕТРОВ Федор Семенович, на фронте с июня 1941 г.

ПЕТРОВ Юрий Сергеевич, род. 24.10.1917 г., Узбекская ССР, г. Скобель (ныне г. Фергана), артиллерист. Воевал на Брянском, 1-м Воронежском, 1-м, 2-м, 4-м Украинском фронтах. Участвовал в битве на Курской дуге. «Летом 1941 года студент 4 курса Одесского института Геодезии и Землеустройства распределен в артиллерийское училище города Одессы. Осенью 1941 года училище было эвакуировано в Сибирь, в местечко Сухоложье. Окончив училище в звании младшего лейтенанта, направлен в Приволжский военный округ в артиллерийский полк, на базе которого впоследствии создана бригада стратегического резерва Главнокомандующего, на вооружении которого находились орудия самого крупного калибра, 230 миллиметров. В составе бригады старший лейтенант Петров командовал артиллерийской разведкой дивизиона, принимал участие в штурме городов Орел, Белгород. Под Белгородом Юрий Сергеевич получил контузию от разрыва авиабомбы, при этом успел столкнуть в вырытую в земле щель двоих своих бойцов и накрыть их собой. За бои на Курской дуге был награжден медалью «За отвагу». В дальнейшем со своей бригадой освобождал Украину, Румынию, Польшу, Германию. За мужество и героизм, проявленные в годы войны, награжден двумя орденами Красной Звезды, орденом Отечественной войны. Демобилизован в 1946 г. В 1991 г. переехал в п. Милославское». В. Корябкин.



ПЕТРОВА Вера Григорьевна, род. в 1922 г., Рязанская обл., Милославский р-н, д. Михайловка, на фронте с августа 1943 г.

ПЕТРОВА Зинаида Федоровна, род. в 1924 г., Рязанская обл., Милославский р-н, д. Михайловка, на фронте с января 1943 г., мл. сержант. Награждена медалью «За боевые заслуги».

ПЕТРОВА Мария Федоровна, род. в 1921 г., Рязанская обл., Милославский р-н, д. Михайловка, на фронте с января 1943 г.

ПЕТРУХИН Николай Николаевич, род. в 1927 г., Рязанская обл., Милославский р-н, д. Богословка, на фронте с ноября 1944 г.

ПЕТРУХИН Сергей Михайлович, род. в 1894 г., Рязанская обл., Милославский р-н, д. Прямоглядово, на фронте с ноября 1942 г.

ПЕТРУХИН Яков Петрович, род. в 1905 г., Рязанская обл., Милославский р-н, д. Марьино, на фронте с января 1942 г.

ПЕТРУШИН Алексей Никитович, род. в 1925 г., Рязанская обл., Милославский р-н, с. Липяги, на фронте с января 1943 г.

ПЕТРУШИН Алексей Николаевич, род. в 1926 г., на фронте с августа 1944 г. отдельная истребительная противотанковая артиллерийская бригада. Демобилизован в феврале 1946 г.

ПЕТРУШИН Михаил Иванович, род. в 1923 г., Рязанская обл., Милославский р-н, д. Ляпуновка, на фронте с января 1942 г.

ПЕТРУШКИН Алексей Степанович, род. в 1923 г., Рязанская обл., Милославский р-н, д. Бугровка, на фронте с марта 1942 г.

ПЕТРУШКИН Виктор Никитович, род. в 1927 г., Рязанская обл., Милославский р-н, с. Липяги, на фронте с декабря 1944 г.

ПЕТРУШКИН Никий Ефимович, род. в 1894 г., на фронте с марта 1942 г.

ПЕТРУШКОВ Иосиф Тихонович, род. в 1895 г., Рязанская обл., Милославский р-н, с. Павловское, на фронте с июня 1942 г.

ПЕТРУШКОВ Николай Андреевич, род. в 1924 г., Рязанская обл., Милославский р-н, с. Павловское, на фронте с августа 1942 г.

ПЕТРУШКОВ Петр Яковлевич, род. в 1895 г., Рязанская обл., Милославский р-н, с. Павловское, на фронте с августа 1942 г.

ПЕТРУШКОВА Александра Степановна, род. в 1924 г., на фронте с июля 1943 г., полк аэростатов заграждения. Демобилизована в июне 1945 г.

ПИКАЛЕВ Николай Фролович, на фронте с апреля 1945 г., запасной стрелковый полк. Демобилизован в октябре 1945 г.

ПИМАНОВ Андрей Андреевич, на фронте с июня 1941 г.

ПИМАНОВ Василий Андреевич, род. в 1919 г., Рязанская обл., Милославский р-н, с. Озерки, на фронте с 1941 г. Награжден орденом Отечественной войны II степени.

ПИМАНОВ Василий Михайлович, род. в 1896 г., Рязанская обл., Милославский р-н, с. Озерки, на фронте с мая 1943 г.

ПИМАНОВ Василий Семенович, род. в 1923 г., Рязанская обл., Милославский р-н, с. Озерки, на фронте с октября 1941 г.

ПИМАНОВ Иван Андреевич, на фронте с мая 1941 г.

ПИМУШКИН Федор Тимофеевич, род. в 1924 г., Рязанская обл., Милославский р-н, д. Кочугуро-Выселки, на фронте с августа 1942 г.

Кавалер ордена Славы I, II и III степени

ПИНТЕЛИН Иван Васильевич, род. 26.03.1921 г., Рязанская обл., Милославский р-н, х. Дымовский. В Красную Армию призван в 1940 г., на фронте с июня 1941 г., стрелок , разведчик, ранен. Демобилизован в 1946 г. После войны работал механиком в институте общей физики АН СССР.

ПИРЯЗЕВ Дмитрий Павлович, род. в 1923 г., Рязанская обл., Милославский р-н, с. Ново-Александрово, на фронте с июля 1942 г.

ПИРЯЗЕВ Иван Павлович, род. в 1901 г., Рязанская обл., Милославский р-н, с. Ново-Александрово, на фронте с октября 1941 г.

ПИРЯЗЕВ Кузьма Платонович, род. в 1910 г., Рязанская обл., Милославский р-н, с. Ново-Александрово, на фронте с июня 1941 г.

ПИРЯЗЕВ Петр Захарович, род. в 1926 г., Рязанская обл., Милославский р-н, с. Ново-Александрово, на фронте с ноября 1943 г.

ПИРЯЗЕВА Евдокия Алек., род. в 1924 г., Рязанская обл., Милославский р-н, с. Липяги, на фронте с августа 1943 г.

ПЛАТОНОВ В.Д., род. в 1907 г., Рязанская обл., Милославский р-н, с. Бугровка, на фронте с октября 1941 г.

ПЛАТОНОВ Василий Игнатьевич, род. в 1922 г., Рязанская обл., Милославский р-н, с. Бугровка, на фронте с марта 1942 г.

ПЛАТОНОВ Василий Тимофеевич, род. в 1924 г., Рязанская обл., Милославский р-н, д. Ольшанка, на фронте с августа 1942 г.

ПЛАТОНОВ Григорий Александрович, род. в 1914 г., Рязанская обл., Милославский р-н, с. Боршевое, на фронте с августа 1941 г.

ПЛАТОНОВ Григорий Игнатьевич, род. в 1926 г., Рязанская обл., Милославский р-н, с. Бугровка, на фронте с ноября 1943 г.

ПЛАТОНОВ Григорий Павлович, род. в 1913 г., Рязанская обл., Милославский р-н, с. Павловское, на фронте с июля 1941 г.

ПЛАТОНОВ Илья Давыдович, род. в 1925 г., Рязанская обл., Милославский р-н, с. Чернава, на фронте с января 1943 г.

ПЛАТОНОВ Николай Егорович, на фронте с июня 1941 г.

ПЛАТОНОВ Федор Петрович, род. в 1918 г., Рязанская обл., Милославский р-н, с. Павловское, на фронте с октября 1944 г.

ПЛАТОНОВ Федор Поликарпович, на фронте с августа 1941 г., отдельная рота охраны штаба 1-й Краснознаменной Армии. Демобилизован в ноябре 1945 г.

ПЛАТОХИН Владимир Михайлович, род. в 1926 г., Рязанская обл., Милославский р-н, с. Воскресенское-1, на фронте с ноября 1943 г.

ПЛАТОХИН Сергей Григорьевич, род. в 1922 г., Рязанская обл., Милославский р-н, с. Воскресенское-1, на фронте с июня 1941 г.

ПЛАТОШИН Федор Яковлевич, род. в 1907 г., Рязанская обл., Милославский р-н, с. Богородицкое, на фронте с сентября 1941 г.

ПЛЕШАКОВ Иван Николаевич, род. в 1923 г., Рязанская обл., Милославский р-н, с. Чернава, на фронте с ноября 1941 г.

ПЛЕШАКОВ Кузьма Романович, род. в 1897 г., Рязанская обл., Милославский р-н, с. Чернава, на фронте с ноября 1941 г.

ПЛЕШАКОВ Никита Романович, род. в 1896 г., Рязанская обл., Милославский р-н, с. Чернава, на фронте с марта 1944 г.

ПЛУЖНИК Федор Васильевич, род. в 1917 г., на фронте с июля по август 1941 г., отдельный строительный батальон.

ПЛУЖНИКОВ Анатолий Николаевич, род. в 1926 г., на фронте с мая 1943 г. по май 1944 г., наблюдатель зенитного артиллерийского полка. Награжден медалью «За победу над Германией в Великой Отечественной войне 1941-1945 гг.». Демобилизован в сентябре 1950 г. После войны работал в совхозе «Ольшанский». Умер 14.01.1998 г.

ПЛЫНИН Иван Васильевич, род. в 1925 г., Рязанская обл., Милославский р-н, д. Данилово, мл. лейтенант, командир пулеметного взвода, ранен, на фронте с января 1943 г. Воевал на 1-м Украинском, Белорусском фронтах. Награжден орденами Красной Звезды, Отечественной войны II степени.

ПЛЫНИН Николай Иванович, род. в 1925 г., Рязанская обл., Милославский р-н, с. Озерки, на фронте с января 1943 г.

ПЛЫНИН Петр Васильевич, род. в 1927 г., Рязанская обл., Милославский р-н, д. Данилово, на фронте с декабря 1944 г.

ПОГОДИН Петр Яковлевич, на фронте с января по март 1945 г., стрелковая дивизия.

ПОДКОВЫРОВ Дмитрий Александрович, род. 28.05.1908 г., Рязанская обл., Скопинский р-н, с. Поляны, на фронте с июня 1941 г. по 1945 г., гв. ст. сержант, командир орудия, артиллерист. Воевал на Воронежском, Юго-Западном, 2-м и 3-м Украинском фронтах. Участвовал в освобождении Харькова, Белграда, Будапешта, форсировании Днепра, Дуная. Награжден орденом Отечественной войны II степени, медалью «За отвагу». Демобилизован в мае 1945 г. После войны работал горняком, строителем на шахте п. Горняк, п. Октябрь. Умер 10.05.1972 г. Похоронен в с. Подноволоки.

ПОДЫМОВ Лев Николаевич, род. в 1924 г., Рязанская обл., Милославский р-н, д. Рано-Верхи, на фронте с августа 1942 г.

ПОЗНЯК Иван Т., род. в 1914 г., Гомельская обл., на фронте с января 1942 г.

ПОКРЫШКИН Илья Илларионович, род. в 1899 г., Рязанская обл., Милославский р-н, с. Кикино, на фронте с марта 1943 г.

ПОЛЕНОВ Михаил Михайлович, род. в 1927 г., Рязанская обл., Милославский р-н, д. Давлетьево, на фронте с ноября 1944 г.

ПОЛИКАРОВ Владимир Ефимович, род. в 1905 г., Рязанская обл., Милославский р-н, д. Гаи, на фронте с мая 1942 г.

ПОЛИКАРПОВ Иван Яковлевич, род. в 1924 г., Рязанская обл., Милославский р-н, с. Спасское, на фронте с августа 1942 г.

ПОЛИКАРПОВ Михаил Алек., род. в 1924 г., Рязанская обл., Милославский р-н,д. Спасское, на фронте с 25.08.1942 г.

ПОЛИКАРПОВ Петр Андреевич, род. в 1919 (1917) г., Рязанская обл., Милославский р-н, с. Заболотовское, на фронте с июля 1941 г., отдельный зенитный артдивизион. Демобилизован в мае 1945 г.

ПОЛИКАРПОВ Сергей Алекс., род. в 1907 г., Рязанская обл., Милославский р-н, с. Липяги, на фронте с мая 1942 г.

ПОЛИКАРПОВ Сергей Яковлевич, род. в 1924 г., Рязанская обл., Милославский р-н, с. Спасское, на фронте с августа 1942 г.

ПОЛИКАРПОВА Пелагея Андреевна, род. в 1922 г., Рязанская обл., Милославский р-н, с. Чернава, на фронте с сентября 1941 г.

ПОЛИКАХИН Дмитрий Иванович, на фронте с июня 1941 г.

ПОЛИКАХИН Иван Григорьевич, род. в 1902 г., Рязанская обл., Милославский р-н, с. Павловское, на фронте с июня 1943 г.

Герой Советского Союза
ПОЛИКАХИН Илья Иванович, род. 2.08.1922 г., Рязанская обл., Милославский р-н, с. Павловское, на фронте с июня 1941 г. по май 1945 г., разведчик, ранен. Звание Героя Советского Союза присвоено 24 марта 1945 года.

ПОЛИН Егор Степанович, род. в 1924 г., Рязанская обл., Милославский р-н, с. Ново-Александрово, на фронте с сентября 1942 г.

ПОЛИН Иван Акимович, род. в 1903 г., Рязанская обл., Милославский р-н, с. Ново-Александрово, на фронте с октября 1941 г., рядовой, стрелок, 2-я рота, 3-й батальон, 138-я стрелковая дивизия, Западный фронт, тяжело ранен. Награжден орденом Славы III степени.

ПОЛИН Сергей Акимович, род. в 1907 г., Рязанская обл., Милославский р-н, с. Ново-Александрово, на фронте с октября 1942 г.

ПОЛИН Степан Степанович, род. в 1895 г., Рязанская обл., Милославский р-н, с. Ново-Александрово, на фронте с августа 1943 г.

ПОЛИТАЕВ Василий Дмитриевич, род. в 1907 г., Рязанская обл., Милославский р-н, д. Бугровка, на фронте с октября 1941 г.

ПОЛИТОВ Егор Никифорович, род. в 1911 г., Рязанская обл., Милославский р-н, с. Чернава, на фронте с мая 1942 г.

ПОЛИТОВ Иван Михайлович, род. в 1926 г., Рязанская обл., Милославский р-н, с. Чернава, на фронте с ноября 1943 г.

ПОЛИТОВ Сергей Гаврилович, на фронте с июля 1941 г.

ПОЛИТОВ Сергей Митрофанович, род. в 1907 г., Рязанская обл., Милославский р-н, с. Чернава, на фронте с сентября 1941 г.

ПОЛИТОВ Сергей Михайлович, род. в 1925 г., Рязанская обл., Милославский р-н, с. Чернава, на фронте с января 1943 г.

ПОЛУНИН Александр Корнеевич, на фронте с июня 1941 г., стрелковый полк. Демобилизован в октябре 1945 г.

ПОЛУНКОВ Михаил Сергеевич, на фронте с июля 1941 г.

ПОЛЬШАКОВ Кузьма Романович, род. в 1897 г., Рязанская обл., Милославский р-н, с. Чернава, на фронте с октября 1941 г.

ПОЛЯКОВ Александр Алексеевич, род. в 1926 г., Рязанская обл., Милославский р-н, д. Покрово-Шишкино, на фронте с ноября 1943 г.

ПОЛЯКОВ Гаврил Васильевич, род. в 1906 г., Липецкая обл., Троекуровский р-н, на фронте с августа 1943 г.

ПОЛЯКОВ Николай Дмитриевич,



род. 15.12.1926 г., на фронте с ноября 1943 г. по август 1944 г., мл. сержант, снайпер, командир отделения, стрелковый полк, дважды тяжело ранен. Воевал на 1-м Прибалтийском фронте. Участвовал в освобождении Литвы, Латвии. Награжден орденом Отечественной войны I степени, медалями «За отвагу», «За победу над Германией в Великой Отечественной войне 1941-1945 гг.». Демобилизован в апреле 1945 г. После войны работал в совхозе «Прогресс».

ПОЛЯНИКОВ Николай Михайлович, род. в 1925 г., Рязанская обл., Милославский р-н, с. Жерновки, на фронте с марта 1943 г.

ПОЛЯНСКИЙ Леонид Александрович, род. в 1924 г., Рязанская обл., Милославский р-н, д. Микулино, на фронте с декабря 1942 г. по май 1944 г., минометный полк.

ПОМАЗУЕВ П.И., на фронте с июня 1941 г.

ПОНОМАРЕВ Василий Георгиевич, род. в 1903 г., Рязанская обл., Милославский р-н, с. Боршевое, на фронте с марта 1942 г.

ПОНОМАРЕВ Василий Егорович, род. в 1896 г., Рязанская обл., Милославский р-н, с. Боршевое, на фронте с июня 1941 г. по июнь 1943 г., стрелковый полк. Награжден орденом Отечественной войны II степени, медалями «За оборону Сталинграда», «За победу над Германией в Великой Отечественной войне 1941-1945 гг.», «За боевые заслуги». Умер 11.11.1986 г.

ПОНОМАРЕВ Василий Егорович, род. в 1918 г., Рязанская обл., Милославский р-н, с. Боршевое, на фронте с января 1942 г., сержант, наводчик. Награжден орденами Славы II и III степени, медалью «За отвагу». Из наградного листа: «В боях 5.02.1945 г. за железнодорожную станцию в дер. Фраймаркт в составе орудийного расчета наводчик Пономарев огнем из боевого орудия подбил немецкий бронетранспортер, прямым попаданием разбил легковую автомашину и уничтожил 15 немецких солдат. 22.02.1945 г. под дер. Лилеенталь (Восточная Пруссия) расчет, где наводчиком т. Пономарев в тече-

ние 3-5 часов отражал ожесточенную контратаку противника, окружившего батарею. Наводчик Пономарев шрапнелью из своего орудия уничтожил 75 немецких солдат и офицеров, в результате чего контратака была отбита. Несмотря на серьезное ранение, тов. Пономарев до конца боя не бросил своего орудия».

ПОНОМАРЕВ Василий Яковлевич, род. в 1924 г., Рязанская обл., Милославский р-н, с. Боршевое, на фронте с сентября 1942 г.

ПОНОМАРЕВ Владимир Яковлевич, род. в 1923 г., Рязанская обл., Милославский р-н, с. Боршевое, на фронте с ноября 1941 г.

ПОНОМАРЕВ Гаврил Алекс., род. в 1897 г., Рязанская обл., Милославский р-н, с. Боршевое, на фронте с февраля 1942 г.

ПОНОМАРЕВ Григорий Иванович, род. 19.01.1916 г., на фронте с октября 1942 г. по май 1945 г., гв. старшина, минометный полк. Участвовал в обороне Москвы, Сталинградской битве. Награжден орденом Отечественной войны II степени, двумя медалями «За отвагу», медалью «За оборону Москвы». **Из наградного листа:** «Тов. Пономарев добился слаженности работы взвода. Его орудия в боях под Сталинградом уничтожили до 2-х рот гитлеровцев, 7 автомашин, разрушили 4 ДЗОТа». Умер 17.07.2001 г.

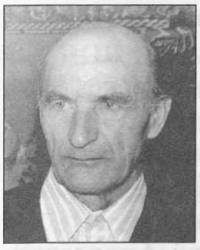

ПОНОМАРЕВ Д.И., род. в 1909 г., Рязанская обл., Милославский р-н, с. Жерновки, на фронте с марта 1942 г.

ПОНОМАРЕВ Данил Максимович, род. в 1898 г., Рязанская обл., Милославский р-н, с. Жерновки, на фронте с сентября 1941 г.

ПОНОМАРЕВ Дмитрий Яковлевич, род. в 1927 г., Рязанская обл., Милославский р-н, с. Боршевое. Участник войны с Японией.

ПОНОМАРЕВ Егор Степанович, род. в 1894 г., Рязанская обл., Милославский р-н, с. Боршевое, на фронте с июня 1943 г.

ПОНОМАРЕВ Иван Антонович, род. в 1924 г., Рязанская обл., Милославский р-н, с. Жерновки, на фронте с августа 1942 г.

ПОНОМАРЕВ Иван Васильевич, род. в 1913 г., Рязанская обл., Милославский р-н, с. Боршевое, на фронте с октября 1942 г.

ПОНОМАРЕВ Иван Григорьевич, род. в 1900 г., Рязанская обл., Милославский р-н, с. Боршевое, на фронте с сентября 1941 г.

ПОНОМАРЕВ Иван Сергеевич, род. в 1903 г., Рязанская обл., Милославский р-н, с. Боршевое, на фронте с октября 1942 г.

ПОНОМАРЕВ Илья Федорович, род. в 1903 г., Рязанская обл., Милославский р-н, с. Боршевое, на фронте с сентября 1941 г.

ПОНОМАРЕВ Михаил Максимович, род. в 1907 г., Рязанская обл., Милославский р-н, с. Жерновки, на фронте с августа 1943 г.

ПОНОМАРЕВ Нефед Иванович, род. в 1907 г., Рязанская обл., Милославский р-н, с. Боршевое. Воевал на Северо-Западном фронте, артиллерист, дважды ранен. Награжден орденами Отечественной войны I и II степени. После войны работал председателем сельского Совета.

ПОНОМАРЕВ Николай Григорьевич, на фронте с октября 1941 г., стрелковый полк. Демобилизован в феврале 1946 г.

ПОНОМАРЕВ Николай Севостьянович, род. в 1924 г., Рязанская обл., Милославский р-н, с. Боршевое, на фронте с сентября 1942 г.

ПОНОМАРЕВ Петр Васильевич, род. 25.06.1926 г., Рязанская обл., Милославский р-н, с. Боршевое, на фронте с февраля 1944 г., стрелковый полк. Награжден орденом Отечественной войны II степени. Демобилизован в сентябре 1945 г. После войны работал завхозом в Боршевской школе.



ПОНОМАРЕВ П.М., на фронте с апреля1941 г.

ПОНОМАРЕВ Петр Ионович, род. в 1926 г., Рязанская обл., Милославский р-н, с. Боршевое, на фронте с ноября 1943 г., рядовой, стрелок, 1008-й стрелковый полк, 266-я стрелковая дивизия. Награжден орденом Славы III степени.

ПОНОМАРЕВ Роман Егорович,

род. в 1903 г., Рязанская обл., Милославский р-н, с. Боршевое, на фронте с сентября 1941 г.

ПОНОМАРЕВ Сергей Васильевич, род. в 1924 г., Рязанская обл., Милославский р-н, с. Боршевое, на фронте с сентября 1942 г.

ПОНОМАРЕВ Сергей Михайлович, род. в 1909 г., Рязанская обл., Милославский р-н, с. Боршевое, на фронте с сентября 1941 г. по ноябрь 1943 г., стрелковый полк. Награжден орденом Отечественной войны II степени.

ПОНОМАРЕВ Степан Иванович, род. в 1926 г., Рязанская обл., Милославский р-н, с. Боршевое, на фронте с ноября 1943 г.

ПОНОМАРЕВ Степан Степанович, род. в 1925 г., Рязанская обл., Милославский р-н, с. Боршевое, на фронте с января 1943 г.

ПОНОМАРЕВ Тимофей Егорович, на фронте с июня 1941 г.

ПОНОМАРЕВ Фрол Кузьмич, род. в 1894 г., Рязанская обл., Милославский р-н, с. Боршевое, на фронте с ноября 1942 г.

ПОНОМАРЕВ Яков Григорьевич, род. в 1898 г., Рязанская обл., Милославский р-н, с. Боршевое, на фронте с декабря 1942 г.

ПОНОМАРЕВ Яков Филиппович, род. в 1909 г., Рязанская обл., Милославский р-н, с. Боршевое, на фронте с января 1942 г.

ПОНОМАРЕВА Анна Сергеевна, род. в 1924 г., Рязанская обл., Милославский р-н, с. Боршевое, на фронте с января 1943 г.

ПОНОМАРЕВА Екатерина Григорьевна, род.



Рязанская обл., Милославский р-н, с. Боршевое, санитарный батальон. После войны проживала в г. Егорьевске Московской области, работала в больнице санитаркой. Умерла в 2002 г.

ПОНОМАРЕВА Татьяна Ефимовна, род. в 1923 г., Рязанская обл., Милославский р-н, с. Боршевое, на фронте с октября 1943 г.

ПОНОМАРЧУК Михаил Трифонович, род. в 1923 г., Винницкая обл., на фронте с января 1942 г.

ПОП Андрей Александрович, род. в 1913 г., Рязанская обл., Милославский р-н, с. Павловское, на фронте с сентября 1941 г.

ПОПКОВ Анатолий Егорович, род. в 1924 г., Рязанская обл., Милославский р-н, д. Горлачевка, на фронте с августа 1942 г.

ПОПКОВ Степан Яковлевич, род. в 1902 г., Рязанская обл., Милославский р-н, с. Ново-Александрово, на фронте с ноября 1942 г.

ПОПКОВА Анна Тихоновна,



род. в 1919 г., Рязанская обл., Милославский р-н, д. Ермоловка, на фронте с 1941 г., повар передвижного госпиталя. До войны работала санитаркой в одной из больниц Москвы. Добровольцем ушла на фронт. Прошла 3-месячные курсы молодого бойца-санитара. Была направлена в один из госпиталей, где работала поваром. Воевала на 3-м Белорусском фронте. Участвовала во взятии Кенигсберга. Свой боевой путь закончила в Порт-Артуре, на берегу Тихого океана. Награждена орденом Отечественной войны II степени, медалью «За взятие Кенигсберга». Демобилизована в 1946 г. После войны работала санитаркой в районной больнице. Умерла 11.11.1999 г.

ПОПОВ Александр Петрович, род. в 1927 г., Рязанская обл., Милославский р-н, с. Чернава, на фронте с декабря 1944 г.

ПОПОВ Алексей Васильевич, род. в 1924 г., Рязанская обл., Милославский р-н, с. Большое Подовечье, на фронте с августа 1942 г.

ПОПОВ Алексей Павлович, род. в 1923 г., Рязанская обл., Милославский р-н, с. Большое Подовечье, на фронте с января 1942 г.

ПОПОВ Арсентий Алекс., род. в 1897 г., Рязанская обл., Милославский р-н, д. Чернавские Выселки, на фронте с октября 1941 г.

ПОПОВ Василий Андреевич, род. в 1922 г., Рязанская обл., Милославский р-н, с. Большое Подовечье, разведчик, дважды ранен. Награжден орденом Красной Звезды. Умер 24.01.1971 г.

ПОПОВ Василий Иванович, род. в 1922 г., Рязанская обл., Милославский р-н, с. Большое Подовечье, на фронте с октября 1941 г. по май 1945 г., отдельный батальон связи.

ПОПОВ Василий Ильич, род.

в 1915 г., Рязанская обл., Милославский р-н, п. Центральный, на фронте с февраля 1942 г., батальон аэродромного обслуживания. Награжден орденом Отечественной войны II степени. Демобилизован в ноябре 1945 г.

ПОПОВ Василий Сергеевич, род. в 1926 г., Рязанская обл., Милославский р-н, д. Дегтярка, на фронте с ноября 1943 г.

ПОПОВ Василий Степанович, род. в 1927 г., Рязанская обл., Милославский р-н, с. Липяги, на фронте с декабря 1944 г., стрелковый полк. Демобилизован в феврале 1946 г.

ПОПОВ Василий Федорович, род. в 1923 г., Рязанская обл., Милославский р-н, с. Богородицкое, на фронте с октября 1941 по ноябрь 1941 г., стрелковый полк. Награжден медалью «За победу над Германией в Великой Отечественной войне 1941-1945 гг.».

ПОПОВ Владимир Ильич, род. 8.09.1925 г., на фронте с января 1943 г. по январь 1944 г., артиллерист, ранен. Воевал на 2-м Белорусском фронте. Участвовал в битвах под Смоленском, под Курском. Награжден орденом Отечественной войны II степени, медалями «За победу над Германией в Великой Отечественной войне 1941-1945 гг.», «За боевые заслуги». Демобилизован в январе 1944 г. После войны работал монтажником на шахте.

ПОПОВ Владимир Михайлович, род. в 1925 г., Рязанская обл., Милославский р-н, с. Жерновки, на фронте с января 1943 г.

ПОПОВ Дмитрий Дмитриевич, род. в 1899 г., Рязанская обл., Милославский р-н, п. Муравлянка, на фронте с августа 1944 г.

ПОПОВ Иван Ильич, род. в 1919 г., Рязанская обл., Милославский р-н, д. Свистовка, на фронте с июня 1941 г. по май 1945 г., артиллерист-стрелок. Награжден медалями «За боевые заслуги, «За оборону Кавказа», «За победу над Германией в Великой Отечественной войне 1941-1945 гг.». После войны работал в колхозе «Путь Ильича». Умер 1.09.1993 г.

ПОПОВ Иван Николаевич, род. 26.08.1909 г., Рязанская обл., Милославский р-н, с. Большое Подовечье. Умер 31.05.1992 г.

ПОПОВ Иван Павлович, род. 12.04.1926 г., Рязанская обл., Милославский р-н, с. Большое Подовечье, на фронте с ноября 1943 г., ветеринар. После войны работал ветеринаром в колхозе «Путь Ильича». Умер 26.07.1985 г.

ПОПОВ Иван Степанович, род. в 1923 г., Рязанская обл., Милославский р-н, с. Чернава, на фронте с марта 1942 г.

ПОПОВ Михаил Иванович, род. в 1926 г., Рязанская обл., Милославский р-н, с. Чернава, на фронте с ноября 1943 г.

ПОПОВ Николай Иванович, род. в 1927 г., Рязанская обл., Милославский р-н, с. Чернава, на фронте с ноября 1944 г.

ПОПОВ Николай Ильич, род. в 1924 г., Рязанская обл., Милославский р-н, с. Большое Подовечье, на фронте с августа 1942 г.

ПОПОВ Николай Степанович, род. в 1924 г., Рязанская обл., Милославский р-н, с. Липяги, на фронте с апреля 1943 г.

ПОПОВ С.В., род. в 1903 г., Рязанская обл., Милославский р-н, с. Павловское, на фронте с марта 1942 г.

ПОПОВ Сергей Федорович, род. в 1927 г., Рязанская обл., Милославский р-н, с. Чернава, на фронте с декабря 1944 г.

ПОПОВ Федор Михайлович, род. в 1922 г., Рязанская обл., Милославский р-н, д. Ольхи, на фронте с декабря 1941 г.

ПОПОВА Александра Степановна, род. в 1923 г., Рязанская обл., Милославский р-н, с. Липяги, на фронте с апреля 1942 г., зенитно-артиллерийский полк, медсестра. Воевала на Западном фронте. Участвовала в битвах за Прагу, Варшаву. Награждена орденами Отечественной войны I и II степени. Демобилизована в сентябре 1945 г. После войны работала фельдшером в Одесской области. Умерла 11.11.2000 г.



ПОПОВА Александра Федоровна, род. в 1924 г., Рязанская обл., Милославский р-н, с. Чернава, на фронте с января 1943 г.

ПОПОВА Евдокия Ивановна, род. в 1924 г., Рязанская обл., Милославский р-н, с. Чернава, на фронте с июля 1942 г., мл. сер-



жант, медсестра терапевтического полевого передвижного госпиталя. Награждена орденом Отечественной войны II степени, медалью «За боевые заслуги». Демобилизована в октябре 1945 г. После войны работала заведующей отделом пропаганды и агитации Чернавского райкома ВКП(б).

ПОПОВА Ксения Михайловна, род. в 1923 г., на фронте с июля 1943 г., полк аэродромного обслуживания. Демобилизована в июле 1945 г.

ПОРОХИН Василий Михайлович, род. в 1910 г., Рязанская обл., Милославский р-н, с. Озерки, на фронте с октября 1941 г.

ПОСАДСКИЙ Александр Васильевич, род. в 1924 г., Рязанская обл., Милославский р-н, д. Кочугуро-Выселки, на фронте с сентября 1942 г.

ПОСАДСКИЙ Алексей Иванович, род. в 1927 г., Рязанская обл., Милославский р-н, д. Кочугуро-Выселки, на фронте с ноября 1944 г.

ПОТАПКИН Василий Васильевич, род. в 1924 г., Рязанская обл., Милославский р-н, с. Чернава, на фронте с сентября 1942 г.

ПОТАПКИН Василий Никитович, род. в 1894 г., Рязанская обл., Милославский р-н, с. Чернава, на фронте с декабря 1942 г.

ПОТАПКИН Владимир Васильевич, род. в 1922 г., Рязанская обл., Милославский р-н, с. Чернава, на фронте с октября 1942 г.

ПОТАПКИН Иван Никитович, род. в 1903 г., Рязанская обл., Милославский р-н, с. Чернава, на фронте с сентября 1941 г.

ПОТАПКИН Константин Данилович, род. в 1898 г., Рязанская обл., Милославский р-н, с. Жерновки, на фронте с октября 1941 г.

ПОТАПОВ Александр Михайлович, род. в 1888 г., Рязанская обл., Милославский р-н, с. Павловское, на фронте с ноября 1943 г.

ПОТАПОВ Александр Петрович, род. в 1926 г., Рязанская обл., Милославский р-н, с. Заболотовское, на фронте с ноября 1943 г.

ПОТАПОВ Алексей Иванович, род. в 1924 г., Рязанская обл., Милославский р-н, с. Павловское, на фронте с августа 1942 г.

ПОТАПОВ Василий Сергеевич, род. в 1896 г., Рязанская обл., Милославский р-н, с. Жерновки, на фронте с октября 1941 г.

ПОТАПОВ Владимир Николаевич, на фронте с августа 1942 г. по апрель 1945 г., стрелковая дивизия.

ПОТАПОВ Георгий Павлович, род. в 1925 г., Рязанская обл., Милославский р-н, д. Михайловка, на фронте с марта 1943 г.

ПОТАПОВ Григорий Михайлович, род. в 1903 г., Рязанская обл., Милославский р-н, с. Павловское, на фронте с мая 1942 г.

ПОТАПОВ Иван Евгеньевич, род. в 1897 г., Рязанская обл., Милославский р-н, с. Павловское, на фронте с февраля 1942 г.

ПОТАПОВ Иван Максимович, род. в 1924 г., Рязанская обл., Милославский р-н, с. Жерновки, на фронте с сентября 1942 г.

ПОТАПОВ М. Кар., род. в 1894 г., Рязанская обл., Милославский р-н, с. Чернава, на фронте с октября 1942 г.

ПОТАПОВ Максим Кириллович, род. в 1900 г., Рязанская обл., Милославский р-н, с. Жерновки, на фронте с октября 1941 г.

ПОТАПОВ Михаил Васильевич, род. в 1925 г., Рязанская обл., Милославский р-н, с. Бугровка, на фронте с июня 1943 г.

ПОТАПОВ Михаил Дмитриевич, род. в 1907 г., Рязанская обл., Милославский р-н, д. Кикино, на фронте с октября 1941 г.

ПОТАПОВ Михаил Петрович, род. в 1923 г., Рязанская обл., Милославский р-н, с. Заболотовское, на фронте с ноября 1941 г.

ПОТАПОВ Николай Васильевич, на фронте с апреля 1941 г.

ПОТАПОВ Николай Иванович, род. в 1926 г., Рязанская обл., Милославский р-н, с. Павловское, на фронте с ноября 1943 г.

ПОТАПОВ Николай Платонович, род. в 1925 г., Рязанская обл., Милославский р-н, с. Павловское, на фронте с января 1943 г.

ПОТАПОВ Павел Васильевич,

род. в 1903 г., Рязанская обл., Милославский р-н, д. Гаи, на фронте с мая 1942 г.

ПОТАПОВ Петр Степанович, на фронте с октября 1944 г., мотострелковая бригада. Демобилизован в марте1947 г.

ПОТАПОВ Серафим Васильевич, род. в 1924 г., Рязанская обл., Милославский р-н, с. Заболотовское, на фронте с августа 1942 г.

ПОТАПОВ Сергей Андреевич, на фронте с июля 1941 г.

ПОТАПОВ Сергей Дмитриевич, род. в 1912 г., Рязанская обл., Милославский р-н, с. Михайловка, на фронте с августа 1941 г. Награжден орденом Отечественной войны II степени.

ПОТАПОВА Анна Ивановна, род. в 1922 г., Рязанская обл., Милославский р-н, с. Чернава, на фронте с мая 1942 г.

ПОТОКИН Иван Алекс., род. в 1921 г., Рязанская обл., Милославский р-н, с. Жерновки, на фронте с сентября 1942 г.

ПОЧУКАЕВ Иван Петрович, род. в 1899 г., Рязанская обл., Милославский р-н, с. Боршевое, на фронте с октября 1941 г.

ПОЧУКАЕВ Федор Петрович, род. в 1902 г., Рязанская обл., Милославский р-н, п. Муравлянка, на фронте с апреля 1943 г.

ПРАЕВ Иван Владимирович, род. в 1924 г., Одесская обл., на фронте с декабря 1941 г.

ПРАПОРЩИКОВ Петр Иванович, род. в 1926 г., Рязанская обл., Милославский р-н, с. Ново-Александрово, на фронте с ноября 1943 г.

ПРИБЫЛОВ Дмитрий Михайлович, род. в 1915 г., Рязанская обл., Милославский р-н, с. Павловское, на фронте с декабря 1943 г.

ПРИБЫЛОВ Иван Моисеевич, род. в 1899 г., Рязанская обл., Милославский р-н, с. Чернава, на фронте с января 1942 г.

ПРИВАЛОВ Николай Гаврилович, на фронте с сентября 1944 г., пушечно-артиллерийский полк. Демобилизован в 1947 г.

ПРИВЕЗЕНЦЕВ Сергей Гаврилович, род. 12.10.1925 г., Московская обл., Загорский р-н, д. Макарово, на фронте с декабря 1942 г. по 1945 г., зенитчик, командир орудийного расчета, ранен. Воевал на Ленинградском фронте. Награжден орденом Отечественной войны II степени, медалями «За оборону Ленинграда», «За победу над Германией в Великой Отечественной войне 1941-1945 гг.». Демобилизован в 1946 г. После войны работал ветеринаром в колхозе «Путь Ильича». Умер 11.01.2003 г.

ПРИХОДКО Михаил Павлович, род. в 1923 г., Днепропетровская обл., на фронте с декабря 1941 г.

ПРОБОЧАТ Иван Семенович, род. в 1923 г., Днепропетровская обл., на фронте с января 1942 г.

ПРОКОФЬЕВ Анатолий Иванович, род. в 1924 г., Рязанская обл., Милославский р-н, д. Боборыкино, на фронте с августа 1942 г.

ПРОКОФЬЕВ Валентин Иванович, род. в 1927 г., на фронте с июня 1944 г., стрелковая дивизия НКВД. Награжден орденом Отечественной войны II степени. Демобилизован в январе 1948 г.

ПРОКОФЬЕВ Иван Васильевич, род. в 1926 г., Рязанская обл., Милославский р-н, с. Измайлово, на фронте с ноября 1943 г.

ПРОКОФЬЕВ Иван Моисеевич, род. в 1922 г., Одесская обл., на фронте с декабря 1941 г.

ПРОНИН Алексей Алексеевич, род. в 1926 г., Рязанская обл., Милославский р-н, д. Горюшкино, на фронте с марта 1944 г.

ПРОНИН Василий Семенович, род. в 1918 г., Рязанская обл., Милославский р-н, с. Змеевка, на фронте с октября 1941 г.

ПРОНИН Виктор Матвеевич, род. в 1926 г., Рязанская обл., Милославский р-н, д. Софиевка, на фронте с ноября 1943 г., танковый полк, мотоциклетный батальон. Демобилизован в сентябре 1946 г.

ПРОНИН Григорий Васильевич, род. в 1926 г., Рязанская обл., Милославский р-н, с. Муханово, на фронте с ноября 1943 г.

ПРОНИН Григорий Иванович, род. в 1922 г., Рязанская обл., Милославский р-н, д. Ивановщино, на фронте с июня 1941 г.

ПРОНИН Иван Григорьевич, род. в 1922 г., Рязанская обл., Милославский р-н, с. Чернава, на фронте с октября 1941 г.

ПРОНИН Иван Егорович, род. в 1923 г., Рязанская обл., Милославский р-н, с. Чернава, на фронте с июля 1944 г.

ПРОНИН Николай Федорович, род. в 1927 г., Рязанская обл., Милославский р-н, с. Богородицкое, на фронте с декабря 1944 г.

ПРОНИН Семен Егорович, род. в 1918 г., на фронте с августа 1941 г.

ПРОНИН Яков Егорович, род. в 1908 г., Рязанская обл., Милославский р-н, с. Змеевка, на фронте с сентября 1941 г. по 1945 г., тяжело ранен. Награжден двумя медалями «За отвагу», «За трудовую доблесть». Демобилизован в августе 1945 г. После войны работал пастухом, сторожем в колхозе «Стальной молот». Умер 13.10.1988 г.

ПРОНКИН Сергей Иванович, род. в 1926 г., Рязанская обл., Милославский р-н, д. Софиевка, на фронте с ноября 1943 г.

ПРОНЬКИН Павел Иванович, род. в 1902 г., Рязанская обл., Милославский р-н, д.Михайловка, на фронте с октября 1942 г.

ПРОНЬКИН Сергей Алексеевич, род. в 1927 г., Рязанская обл., Милославский р-н, д. Кикино, на фронте с декабря 1944 г.

ПРОСКОПОВ Сергей Алек., род. в 1927 г., Рязанская обл., Милославский р-н, с. Мураевня, на фронте с декабря 1944 г.

ПРОСКУРИН Михаил Васильевич, на фронте с мая 1944 г., стрелковая дивизия. Демобилизован в сентябре 1945 г.

ПРОСКУРЯКОВ Андрей Петрович, род. в 1904 г., Рязанская обл., Милославский р-н, с. Богородицкое, на фронте с октября 1942 г.

ПРОСКУРЯКОВ Василий Иванович, род. в 1925 г., Рязанская обл., Милославский р-н, с. Боршевое, на фронте с января 1943 г.

ПРОСКУРЯКОВ Дмитрий Сергеевич, род. в 1926 г., Рязанская обл., Милославский р-н, с. Боршевое, на фронте с ноября 1943 г.

ПРОСКУРЯКОВ Иван Антонович, род. в 1926 г., Рязанская обл., Милославский р-н, с. Боршевое, на фронте с декабря 1943 г.

ПРОСКУРЯКОВ Иван Матвеевич, род. в 1902 г., Рязанская обл., Милославский р-н, с. Боршевое, на фронте с июня 1942 г.

ПРОСКУРЯКОВ К.С., род. в 1915 г., Рязанская обл., Милославский р-н, с. Боршевое, на фронте с мая 1942 г.

ПРОСКУРЯКОВ Николай Епрасович, род. в 1898 г., Рязанская обл., Милославский р-н, с. Боршевое, на фронте с февраля 1941 г., рядовой, повозочный, тяжело ранен. Награжден медалью «За боевые заслуги».

Из наградного листа: «Красноармеец тов. Проскуряков работает в 611 хирургическом полевом подвижном госпитале с мая 1943 года в должности повозочного, и за это время сумел себя проявить как преданный работник, отдающий все свои силы делу службы. За период более двух лет в различных условиях работы госпиталя тов. Проскуряков отлично доставлял все виды грузов, а также эвакуировал раненых».

ПРОСКУРЯКОВ Павел Иванович, род. 5.02.1912 г., Рязанская обл., Милославский р-н, с. Боршевое, на фронте с июля 1941 г., топограф, 790-й артиллерийский полк, 250-я стрелковая дивизия, тяжело ранен. Участвовал в битве на Курской дуге. Награжден орденами Красной Звезды, Отечественной войны I степени. После войны работал заведующим складом. Умер 17.10.1982 г.



ПРОСКУРЯКОВ Петр Иванович, на фронте с июля 1941 г.

ПРОСКУРЯКОВ Петр Кузьмич, род. в 1926 г., Рязанская обл., Милославский р-н, с. Боршевое, на фронте с ноября 1943 г.

ПРОСКУРЯКОВ Семен Гаврилович, род. в 1907 г., Рязанская обл., Милославский р-н, с. Боршевое, на фронте с сентября 1941 г.

ПРОСКУРЯКОВ Сергей Антонович, род. в 1920 г., Рязанская обл., Милославский р-н, с. Боршевое, на фронте с сентября 1941 г.

ПРОСКУРЯКОВ Т.П., на фронте с апреля 1941 г.

ПРОСНЯК Марк Еремеевич, род. в 1914 г., Рязанская обл., п. Милославский, на фронте с августа по сентябрь 1941 г., стрелковый полк. Награжден орденом Отечественной войны II степени.

ПРОСНЯКОВ Александр Васильевич, род. в 1921 г., Рязанская обл., Милославский р-н, с. Мура-

евня, на фронте с апреля 1941 г. Награжден орденом Отечественной войны II степени.

ПРОСНЯКОВ Михаил Васильевич, род. в 1924 г., Рязанская обл., Милославский р-н, с. Мураевня, на фронте с августа 1942 г.

ПРОСОЛ Иван Владимирович, род. в 1922 г., Одесская обл., на фронте с января 1942 г.

ПРОСТОМОЛОТОВ Алексей Кузьмич, род. в 1900 г., Рязанская обл., Милославский р-н, с. Боршевое, на фронте с августа 1941 г.

ПРОСТОМОЛОТОВ Андрей Иванович, род. в 1900 г., Рязанская обл., Милославский р-н, с. Боршевое, на фронте с января 1942 г.

ПРОСТОМОЛОТОВ Григорий Михайлович, род. в 1907 г., Рязанская обл., Милославский р-н, с. Боршевое, на фронте с октября 1941 г.

ПРОСТОМОЛОТОВ Кузьма Афанасьевич, род. в 1927 г., Рязанская обл., Милославский р-н, с. Боршевое, на фронте с декабря 1944 г.

ПРОСТОМОЛОТОВ Матвей Ильич, род. в 1900 г., Рязанская обл., Милославский р-н, с. Боршевое, на фронте с октября 1941 г.

ПРОСТОМОЛОТОВ Михаил Васильевич, род. в 1925 г., Рязанская обл., Милославский р-н, с. Боршевое, на фронте с января 1943 г.

ПРОСТОМОЛОТОВ Михаил Михайлович, род. в 1924 г., Рязанская обл., Милославский р-н, с. Боршевое, на фронте с сентября 1942 г.

ПРОСТОМОЛОТОВ Михаил Моисеевич, род. в 1925 г., Рязанская обл., Милославский р-н, с. Боршевое, на фронте с февраля 1945 г.

ПРОСТОМОЛОТОВ Никита Силантьевич, на фронте с июня 1941 г.

ПРОСТОМОЛОТОВ Петр Сергеевич, на фронте с июля 1941 г.

ПРОСТОМОЛОТОВ Сергей Иванович, род. в 1905 г., на фронте с августа 1941 г.

ПРОСТОМОЛОТОВ Федор Иосипович, род. в 1888 г., Рязанская обл., Милославский р-н, с. Боршевое, на фронте с сентября 1943 г.

ПРОТАСОВ Григорий Дмитриевич, род. в 1925 г., Рязанская обл., Милославский р-н, д. Бугровка, на фронте с января 1943 г.

ПРОТАСОВ Дмитрий Акимович, род. в 1893 г., на фронте с марта 1942 г.

ПРОТАСОВ Дмитрий Васильевич, род. в 1916 г., Рязанская обл., Милославский р-н, с. Бугровка, на фронте с июня 1941 г. Награжден орденом Отечественной войны II степени.

ПРОТАСОВ Иван Акимович, род. в 1907 г., Рязанская обл., Милославский р-н, с. Бугровка, на фронте с июня 1941 г.

ПРОТАСОВ Иван Иванович, род. 23.09.1924 г., Липецкая обл., Данковский р-н, с. Воскресенское. Участвовал в войне с Японией. Демобилизован в апреле 1950 г. Награжден орденом Отечественной войны II степени, медалью «За доблестный труд» («За воинскую доблесть»). После войны работал строителем в п. Центральный.

ПРОТАСОВ Николай Васильевич, род. в 1927 г., Рязанская обл., Милославский р-н, д. Бугровка, на фронте с декабря 1944 г.

ПРОТАСОВ П.В., на фронте с апреля 1941 г.

ПРОХОРОВ Виктор Дмитриевич, род. в 1924 г., Рязанская обл., Милославский р-н, д. Ивановщино, на фронте с августа 1942 г.

ПРОХОРОВ Петр Иванович, род. в 1927 г., Рязанская обл., Милославский р-н, с. Воейково, на фронте с ноября 1944 г.

ПТИЦЫН Виктор Алексеевич, род. в 1913 г., Рязанская обл., Милославский р-н, с. Чернава. В Красную Армию призван в июне 1940 г.

ПУЗЕВИЧ Михаил Андреевич, род. в 1926 г., на фронте с января 1944 г.

ПУПКОВ Кузьма Тихонович, на фронте с июня 1941 г.

ПУПКОВ Лука Ефимович, на фронте с июня 1941 г. по февраль 1943 г, артиллерийский гаубичный полк.

ПУПКОВ Степан Максимович, род. в 1898 г., Рязанская обл., Милославский р-н, с. Топилы, на фронте с сентября 1941 г.

ПУСТОПЛЕСНОВ Николай Николаевич, на фронте с сентября по декабрь 1941 г., стрелковая дивизия.

ПУШКОВ Александр Никифорович, род. в 1923 г., Рязанская обл., Милославский р-н, с. Чернава, на фронте с ноября 1942 г.

ПУШКОВ Яков Антонович, род. в 1893 г., Рязанская обл., Милославский р-н, с. Чернава, на фронте с марта 1943 г.

ПЧЕЛКИН Василий Иванович, род. в 1903 г., Рязанская обл., Милославский р-н, с. Липяги, на фронте с января 1942 г.

ПЫЛАЕВ Василий Кузьмич, род. в 1924 г., Рязанская обл., Милославский р-н, д. Жерновки, на фронте с октября 1942 г.

ПЫЛАЕВ Иван Дмитриевич, род. в 1921 г., на фронте с 1942 г. по 1945 г., стрелковый полк, пехотинец. Участвовал в боях за освобождение Белоруссии, Польши. Награжден медалью «За боевые заслуги».

ПЫЛАЕВ Михаил Дмитриевич, род. в 1924 г., Рязанская обл., Милославский р-н, с. Змеевка, на фронте с августа 1942 г.

ПЫХОВ Алексей Васильевич, на фронте с мая 1941 г.

ПЫХОВ Дмитрий Осипович, род. в 1908 г., Рязанская обл., Милославский р-н, с. Жерновки, гв. рядовой, на фронте с апреля 1942 г. Награжден орденом Отечественной войны I степени, медалью «За отвагу».

Из наградных листов: «10 января 1943 года в бою за высоту 126.1 прямой наводкой из 45-мм пушки уничтожил 25 немецких солдат и офицеров, один станковый пулемет, один блиндаж и одну автомашину с грузом».

«Громя окруженного врага под Сталинградом, гвардии красноармеец Пыхов проявил исключительное мужество, беспредельную смелость и отвагу. Под огнем противника, невзирая на то, что ему грозит смерть, он всегда настоит на том, чтобы выкатить пушку на прямую наводку и в боевые порядки пехоты. Выбрасывая орудие на открытую позицию, тов. Пыхов с 16 по 28 января 1943 года расстрелял в упор 8 автомашин с пехотой и грузом противника, 7 ручных и 1 станковый пулемет, тягач, 1 шестиствольный миномет, 1 автоматическую пушку и до 100 чел. пехоты противника».

Р

РАЙКОВ Василий Федорович, род. в 1906 г., Рязанская обл., Милославский р-н, д. Кикино, на фронте с декабря 1942 г. Награжден медалью «За победу над Германией в Великой Отечественной войне 1941-1945 гг.».

РАЙКОВ Дмитрий Федорович, род. в 1916 г., Рязанская обл., Милославский р-н, д. Кикино, на фронте с июня 1941 г.

РАЙКОВ Иван Федорович, род. в 1896 г., Рязанская обл., Милославский р-н, д. Кикино, на фронте с октября 1941 г.

РАЙКОВ Михаил Иванович, род. в 1823 г., Рязанская обл., Милославский р-н, д. Кикино, на фронте с октября 1941 г.

РАЙКОВ Николай Яковлевич, род. в 1907 г., Рязанская обл., Милославский р-н, с. Большевик, на фронте с августа 1941 г.

РАЙКОВ Петр Федорович, род. в 1912 г., Рязанская обл., Милославский р-н, д. Кикино, на фронте с июня 1941 г.

РАЙКОВ Тимофей Миронович, род. в 1905 г., Рязанская обл., Милославский р-н, д. Кикино, на фронте с октября 1941 г., автоматчик, 61-й стрелковый полк, 19-я гв. стрелковая дивизия, тяжело ранен. Воевал на Западном фронте.

РАЙКОВА Мария Ивановна, род. в 1922 г., Рязанская обл., Милославский р-н, с. Кикино, на фронте с января 1943 г.

РАКЧЕЕВ Иван Евдокимович,



род. в 1925 г., на фронте с 1943 г., тяжело ранен. Участвовал в освобождении Белоруссии, Прибалтики. Награжден орденом Отечественной войны II степени. Демобилизован в 1945 г. С 1945 г. по 1954 г. работал директором Октябрьской школы, затем учителем истории и географии.

РАКЧЕЕВ Николай Иванович, род. в 1927 г., Рязанская обл., Милославский р-н, с. Воейково, на фронте с декабря 1944 г.

РАНОВСКИЙ Андрей Степанович, род. в 1915 г., Рязанская обл., Милославский р-н, с. Змеевка. Награжден орденом Отечественной войны I степени.

РАНОВСКИЙ А.И., род. в 1913 г., Рязанская обл., Милославский р-н, с. Змеевка, на фронте с марта 1942 г.

РАНОВСКИЙ Василий Григорьевич, род. в 1905 г., Рязанская обл., Милославский р-н, с. Змеевка, на фронте с марта 1942 г.

РАНОВСКИЙ Е. И., на фронте с июня 1941 г.

РАНОВСКИЙ Егор Петрович, род. в 1909 г., Рязанская обл., Милославский р-н, с. Змеевка, на фронте с сентября 1941 г., рядовой, 32-я стрелковая дивизия. Воевал на Сталинградском фронте. Награжден медалью «За боевые заслуги».

РАССАДНЕВ Владимир Васильевич, род. в 1914 г., Рязанская обл., Милославский р-н, д. Дивилки, на фронте с ноября 1942 г. Награжден орденом Отечественной войны I степени.

РАССАДНЕВ Иван Иванович, род. в 1924 г., Рязанская обл., Милославский р-н, д. Прямоглядово, на фронте с сентября 1942 г., рядовой. Награжден медалью «За отвагу».

РАССАДЕВ Михаил Иванович, род. в 1905 г., на фронте с августа 1941 г., рядовой. Награжден медалью «За боевые заслуги».

РАССКАЗОВ Николай Иванович, на фронте с июня 1941 г. по март 1943 г., отдельный саперный батальон. Воевал на Ленинградском фронте.

РАССКАЗОВ Сергей Андреевич, род. в 1926 г., Рязанская обл., Милославский р-н, п. Старые Шахты, на фронте с января 1944 г.

РАССКАЗОВ Сергей Николаевич, род. в 1927 г., Рязанская обл., Милославский р-н, с. Мураевня, на фронте с декабря 1944 г.

РАСХОДЧИКОВ Николай Николаевич, род. в 1924 г., Рязанская обл., Милославский р-н, с. Кочуры, на фронте с августа 1942 г.

РАТНИКОВ Андрей Степанович, род. в 1898 г., Рязанская обл., Милославский р-н, д. Кикино, на фронте с октября 1941 г.

РАТНИКОВ Василий Иванович, род. в 1914 г., Рязанская обл., Милославский р-н, д. Михайловка, на фронте с октября 1942 г.

РАТНИКОВ Николай Иванович, род. в 1919 г., Рязанская обл., Милославский р-н, д. Ольшанка, на фронте с июня 1941 г. по март 1942 г., автобатальон.

РАТЧЕНКО Дмитрий Иванович, род. в 1922 г., Одесская обл., на фронте с декабря 1941 г.

РВАЧЕВ Николай Павлович, род. в 1913 г., Рязанская обл., Милославский р-н, с. Боршевое, на фронте с июня 1941 г.

РВАЧЕВА Евдокия Захаровна, род. в 1924 г., Рязанская обл., Милославский р-н, с. Кикино, на фронте с января 1943 г.

РЕБРОВ Владимир Иванович, род. в 1926 г., Рязанская обл., Милославский р-н, д. Дубасово, на фронте с ноября 1943 г.

РЕБРОВ Егор Михайлович, род. в 1924 г., Рязанская обл., Милославский р-н, д. Дубасово, на фронте с августа 1942 г.

РЕВИН Вениамин Прохорович, род. в 1927 г., Рязанская обл., Милославский р-н, с. Ухтомка, на фронте с декабря 1944 г.

РЕВИН Иван Григорьевич, род. в 1911 г., Рязанская обл., Милославский р-н, с. Ухтомка. Участник войны с Японией.

РЕВИН Илья Андреевич, род. в 1890 г., Рязанская обл., Милославский р-н, с. Ухтомка, на фронте с октября 1941 г.

РЕВНИК Яков Мартынович, род. в 1907 г., Полтавская обл., на фронте с декабря 1941 г.

РЕМДЕНЮК Федор Игнатьевич, род. в 1915 г., Рязанская обл., Милославский р-н, п. Центральный. Призван в Красную Армию в октябре 1940 г., на фронте с июня 1941 г., стрелковый полк. Награжден орденом Отечественной войны II степени.

РЕВИН Николай Семенович, род. в 1925 г., Рязанская обл., Милославский р-н, с. Ухтомка, на фронте с января 1943 г. Награжден орденом Отечественной войны II степени.

РОГАЧЕВ Григорий Александрович, род. в 1925 г., на фронте с августа по сентябрь 1945 г., кавалерийская дивизия. Награжден медалью «За победу над Германией в Великой Отечественной войне 1941-1945 гг.».

РОГАЧЕВ Иван Александрович, род. в 1927 г., Рязанская обл., Милославский р-н, д. Курбатово, на фронте с декабря 1944 г.

РОГОВ Сергей Максимович, род. в 1924 г., Рязанская обл., Милославский р-н, с. Топилы, на фронте с августа 1942 г.

РОГОЖИН Николай Константинович, род. в 1926 г., Рязанская обл., Милославский р-н, с. Кочуры, на фронте с ноября 1943 г.

РОДАЕВ Иван Степанович, род. в 1906 г., Рязанская обл., Милославский р-н, с. Павловское, на фронте с сентября 1941 г.

РОДИН Василий Трофимович, род. в 1913 г., Рязанская обл., Милославский р-н, на фронте с июня 1941 г., ст. лейтенант. Награжден медалью «За боевые заслуги».
Из наградного листа: «В сложной обстановке при прорыве нашей обороны у г. Секешфехервар 18 января 1945 г. тов. Родин проявлял исключительную инициативу и мужество, вывел штабную машину с секретными документами из-под обстрела противника и спас машину и документацию части».

РОДИОНОВ Алексей Федорович, род. в 1926 г., на фронте с 1945 г., стрелковый полк.

РОДИЧКИН Александр Пантелеевич, на фронте с июля 1941 г.

РОДИЧКИН Алексей Пантелеевич, род. в 1925 г., Рязанская обл., Милославский р-н, с. Чернава, на фронте с июля 1943 г.

РОДИЧКИН Василий Пантелеевич, на фронте с апреля 1941 г.

РОДИЧКИН Иван Иванович, род. в 1924 г., Рязанская обл., Милославский р-н, с. Чернава, на фронте с августа 1942 г.

РОДИЧКИН Михаил Потапович, род. в 1893 г., Рязанская обл., Милославский р-н, с. Чернава, на фронте с июля 1942 г.

РОДИЧКИН Сергей Семенович, род. в 1901 г., Рязанская обл., Милославский р-н, с. Чернава, на фронте с марта 1943 г.

РОЖКОВ Василий Егорович, род. в 1923 г., Рязанская обл., Милославский р-н, с. Большое Подовечье, на фронте с января 1942 г.

РОЖКОВ Матвей Владимирович, род. в 1922 г., Смоленская обл., на фронте с декабря 1941 г.

РОЖНОВ Сергей Сергеевич, род. в 1924 г., Рязанская обл., Милославский р-н, с. Топилы, на фронте с августа 1942 г.

РОЖНЯКОВ Николай Петрович, род. в 1924 г., Рязанская обл., Милославский р-н, д. Борщевка (Малое Подовечье), на фронте с августа 1942 г., красноармеец, разведчик батареи управления. Награжден орденами Славы III степени, Красной Звезды, медалью «За отвагу».

РОМАДИН Андрей Дорофеевич, род. в 1903 г., Рязанская обл., Милославский р-н, с. Топилы (с. Ново-Александрово), на фронте с сентября 1941 г.

РОМАНОВ Василий Иванович, род. в 1926 г., Рязанская обл., Милославский р-н, с. Ново-Александрово (д. Савинка), на фронте с ноября 1943 г.

РОМАНОВ Владимир Павлович, род. в 1924 г., Рязанская обл., Милославский р-н, д. Горюшкино, на фронте с августа 1942 г.

РОМАНОВ Григорий Филиппович, на фронте с февраля 1942 г., артиллерийский полк. Награжден медалью «За оборону Москвы». Демобилизован в октябре 1945 г.,

РОМАНОВ Евгений Иванович, род. в 1923 г., Рязанская обл., Милославский р-н, д. Садовая, на фронте с января 1942 г.

РОМАНОВ Егор Николаевич, род. в 1926 г., Рязанская обл., Милославский р-н, д. Сухорожня, на фронте с ноября 1943 г.

РОМАНОВ Иван Матвеевич, род. в 1924 г., Рязанская обл., Милославский р-н, д. Сухорожня, на фронте с августа 1942 г.

РОМАНОВ Иван Сергеевич, род. в 1927 г., Рязанская обл., Милославский р-н, д. Казначеевка, на фронте с ноября 1944 г.

РОМАНОВ Михаил Иванович, род. в 1926 г., Рязанская обл., Милославский р-н, с. Ново-Александрово, на фронте с ноября 1943 г., запасной стрелковый полк, отельный учебный автополк, минометный полк.

РОМАНОВ Михаил Николаевич, род. в 1910 г., Рязанская обл., Милославский р-н, с. Ново-Александрово, на фронте с октября 1941 г.

РОМАНОВ Михаил Федорович, род. в 1927 г., Рязанская обл., Милославский р-н, д. Казначеевка, на фронте с ноября 1944 г.

РОМАНОВ Николай Михайлович, род. в 1924 г., Рязанская обл., Милославский р-н, д. Казначеевка, на фронте с августа 1942 г.

РОМАНОВ Николай Петрович, род. в 1922 г., Рязанская обл., Милославский р-н, с. Мураевня, на фронте с октября 1941 г.

РОМАНОВ Николай Степанович, род. 1.12.1920 г., Рязанская обл., Милославский р-н, с. Подноволоки, на фронте с июня 1941 г., отдельная рота связи, связист, трижды ранен. Воевал на Ленинградском фронте. Участвовал в обороне Ленинграда. Награжден орденом Отечественной войны II степени. Демобилизован в 1946 г. После войны работал на шахте № 53 п. Центральный.

РОМАНОВ Николай Федорович, род. в 1927 г., Рязанская обл., Милославский р-н, д. Казначеевка, на фронте с декабря 1944 г.

РОМАНОВ Павел Васильевич, род. в 1924 г., Рязанская обл., Милославский р-н, с. Жерновки, на фронте с августа 1942 г.

РОМАНОВ Петр Александрович, род. в 1914 г., Рязанская обл., Милославский р-н, с. Ново-Александрово, на фронте с октября 1941 г.

РОМАНОВ Петр Ефимович, род. в 1913 г., Рязанская обл., Милославский р-н, с. Ново-Александрово, на фронте с января 1943 г.

РОМАНОВ Петр Никитович, род. в 1908 г., Рязанская обл., Милославский р-н, с. Ново-Александрово, на фронте с июля 1943 г.

РОМАНОВ Федор Иванович, род. в 1916 г., на фронте с августа 1941 г.

РОМАНОВ Федор Макарович, род. в 1901 г., Рязанская обл., Ми-

лославский р-н, с. Ново-Александрово, на фронте с октября 1941 г.

РОМАНОВ Федор Федорович, род. в 1915 г., Рязанская обл., Милославский р-н, с. Ново-Александрово, на фронте с сентября 1941 г.

РОМАНОВА Зинаида Ивановна, род. в 1923 г., на фронте с декабря 1942 г. по октябрь 1944 г., зенитный артиллерийский полк.

РОМАХИН Василий Дмитриевич, род. в 1909 г., Рязанская обл., Милославский р-н, д. Сергиевское, на фронте с июля 1941 г., сержант, 35-й кавалерийский полк, тяжело ранен. Награжден орденами Красной Звезды, Отечественной войны II степени.

РОМАХИН Василий Дмитриевич, род. в 1919 г., Рязанская обл., Милославский р-н, д. Софьино. Награжден орденом Отечественной войны II степени.

РОМАХИН Дмитрий Андреевич, род. в 1925 г., на фронте с января 1943 г., ефрейтор. Награжден медалью «За отвагу».

РОМАХИН Константин Иванович, род. в 1923 г., Рязанская обл., Милославский р-н, с. Сергиевское, на фронте с июня 1941 г.

РОМАШКИН Иван Андреевич, род. в 1908 г., Куйбышевская обл., на фронте с декабря 1941 г.

РОМАШОВ Александр Иванович, род. в 1923 г., Рязанская обл., Милославский р-н, д. Савинка, на фронте с ноября 1941 г.

РОМАШОВ Алексей Степанович, род. в 1924 г., Рязанская обл., Милославский р-н, д. Савинка, на фронте с сентября 1942 г., гв. ст. сержант. Награжден медалью «За боевые заслуги».

РОМАШОВА Вера Гавриловна, на фронте с декабря 1942 г., отдельный зенитный артиллерийский дивизион. Демобилизован в июле 1945 г.

РОСЛЯКОВ Василий Иванович, род. в 1907 г., на фронте с мая 1943 г.

РОСЛЯКОВ Василий Иванович, род. в 1919 г., Рязанская обл., Милославский р-н, ст. сержант. В Красную Армию призван в 1939 г. Западный фронт, 800-й отд. батальон связи, 342-я стрелковая дивизия, командир отделения связи, тяжело ранен. Награжден медалью «За отвагу».

РОСЛЯКОВ Василий Николаевич, род. в 1913 г., Рязанская обл., Милославский р-н, д. Садовая, на фронте с августа по декабрь 1941 г., стрелковый полк. Награжден орденом Отечественной войны II степени.

РОСЛЯКОВ Дмитрий Иванович, род. в 1915 г., Рязанская обл., Милославский р-н, с. Жерновки, на фронте с августа 1943 г.

РОСЛЯКОВ Емельян Иванович, род. в 1904 г., Рязанская обл., Милославский р-н, с. Жерновки, на фронте с сентября 1941 г.

РОСЛЯКОВ Иван Васильевич, род. в 1923 г., Рязанская обл., Милославский р-н, с. Жерновки, на фронте с октября 1941 г.

РОСЛЯКОВ Иван Николаевич, род. в 1898 г., Рязанская обл., Милославский р-н, с. Жерновки, на фронте с августа 1942 г.

РОСЛЯКОВ Иван Семенович, род. в 1892 г., Рязанская обл., Милославский р-н, с. Жерновки, на фронте с апреля 1943 г.

РОСЛЯКОВ Михаил Алексеевич, на фронте с июля 1941 г. по июнь 1942 г., артполк.

РОСЛЯКОВ Михаил Семенович, род. в 1920 г., Рязанская обл., Милославский р-н, с. Жерновки, на фронте с июня 1941 г.

РОСЛЯКОВ Николай Андреевич, род. в 1924 г., Рязанская обл., Милославский р-н, с. Жерновки, на фронте с сентября 1942 г.

РОСЛЯКОВ Николай Борисович, род. в 1924 г., Рязанская обл., Милославский р-н, с. Жерновки, на фронте с августа по сентябрь 1943 г., минометный полк.

РОСЛЯКОВ Павел Семенович, род. в 1926 г., Рязанская обл., Милославский р-н, д. Жерновки, на фронте с ноября 1943 г.

РОСЛЯКОВ Степан Алексеевич, род. в 1904 г., Рязанская обл., Милославский р-н, с. Жерновки, на фронте с сентября 1941 г.

РОСЛЯКОВ Степан Ерофеевич, род. в 1897 г., Рязанская обл., Милославский р-н, с. Жерновки, на фронте с октября 1941 г.

РОСЛЯКОВ Тимофей Корнеевич, род. в 1902 г., Рязанская обл., Милославский р-н, с. Жерновки, на фронте с сентября 1941 г.

РОТНОВ Сергей Леонтьевич, род. в 1893 г., Рязанская обл., Милославский р-н, с. Топилы, на фронте с ноября 1942 г.

РОЩУПКИН Николай Константинович, род. в 1922 г., Курская обл., на фронте с июня 1943 г.

РУБЦОВ Александр Михайлович, род. в 1926 г., Рязанская обл., Милославский р-н, д. Сухорожня, на фронте с ноября 1943 г.

РУДАГИН Андрей Галактионович,



род. в 1918 г., Тюменская обл., Бердюжский р-н, д. Воробьево. В 1938 г. призван в Красную Армию, на фронте с апреля 1942 г., минометчик (стрелковый полк), ранен. В 1942 г. дивизия, в составе которой воевал Андрей Галактионович, была переброшена в Сталинград, его полк был разбит, а Андрей Галактионович попал в плен. Через полтора месяца ему удалось совершить побег. После проверки направлен в 456-й минометный полк. Принимал участие в освобождении Белоруссии, Австрии, Чехословакии. Воевал на Центральном, Ленинградском, Украинском фронтах. Награжден орденом Отечественной войны II степени, медалями «За отвагу», «За взятие Вены». Демобилизован в 1945 г. После войны работал в совхозе «Прогресс». Умер 11.11.1999 г. Похоронен в п. Милославское.

РУДАКОВ Александр Иванович, род. в 1926 г., Рязанская обл., Милославский р-н, с. Измайлово, на фронте с ноября 1943 г.

РУДАКОВ Николай Александрович, род. в 1927 г., Рязанская обл., Милославский р-н, с Чернава, на фронте с октября 1944 г.

РУДАКОВА Прасковья Александровна, род. в 1923 г., Рязанская обл., Милославский р-н, с. Чернава, на фронте с мая 1942 г.

РУМЯНЦЕВ Василий Степанович, род. в 1923 г., Рязанская обл., Милославский р-н, с. Ново-Александрово, на фронте с декабря 1943 г.

РУСИН Иван Дмитриевич, род. в 1921 г., Рязанская обл., Милославский р-н, с. Дегтярка, на фронте с октября 1941 г.

РЫБАКОВ Иван Семенович, на фронте с июля 1941 г.

РЫБАКОВ Николай Семенович, род. в 1894 г., Рязанская обл., Милославский р-н, с. Жерновки, на фронте с апреля 1943 г.

РЫБИН Иван Федорович, род.



в 1906 г., Рязанская обл., Милославский р-н, на фронте с января 1943 г., рядовой, стрелок, 1210-й стрелковый полк, тяжело ранен. Награжден медалью «За отвагу».

РЫБКИН Александр Павлович, род. в 1925 г., Рязанская обл., Милославский р-н, с. Богородицкое, на фронте с января 1943 г.

РЫБКИН Илья Андреевич, род. в 1923 г., Рязанская обл., Милославский р-н, д. Чернавские Выселки, на фронте с октября 1941 г.

РЫБКИНА Пелагея Л., род. в 1919 г., Рязанская обл., Милославский р-н, с. Чернава, на фронте с 05.05.1942 г.

РЫЖКИН Алексей Фомич, род. в 1927 г., Рязанская обл., Милославский р-н, с. Растегаевка, на фронте с декабря 1944 г.

РЫЖКИН Василий Иванович, род. в 1924 г., Рязанская обл., Милославский р-н, д. Казначеевка, на фронте с сентября 1942 г.

РЫЖКИН Фома Фомич, на фронте с мая 1942 г., минометный полк, артиллерийский полк. Награжден орденами Славы III и II степени.

РЫЖОВ Николай Иванович, род. в 1926 г., Рязанская обл., Милославский р-н, д. Сухорожня, на фронте с ноября 1943 г.

РЫКОВ Александр Егорович, род. в 1923 г., Рязанская обл., Милославский р-н, с. Покрово-Гагарино, на фронте с ноября 1941 г.

РЫЛЕЕВ Михаил Сергеевич, род. в 1922 г., Рязанская обл., Милославский р-н, д. Бахаровка, на фронте с января 1942 г.

РЫЛЕНКОВ Емельян Андреевич, род. в 1894 г., Рязанская обл., Милославский р-н, с. Змеевка, на фронте с июня 1943 г.

РЫЛЕНКОВ Николай Матвеевич, род. в 1924 г., Рязанская обл., Милославский р-н, с. Змеевка, на фронте с марта 1943 г., гв. рядовой.

Награжден орденами Славы III степени, Красной Звезды.

РЫМБАК Павел К., род. в 1921 г., Одесская обл., на фронте с декабря 1941 г.

РЫЧЕНКОВ Валентин Григорьевич, род. в 1927 г., Рязанская обл., Милославский р-н, д. Знаменка, на фронте с декабря 1944 г.

РЫЧЕНКОВ Василий Павлович, род. в 1927 г., Рязанская обл., Милославский р-н, д. Знаменка, на фронте с декабря 1944 г.

РЫЧЕНКОВ Иван Васильевич, род. в 1904 г., Рязанская обл., Милославский р-н, с. Большое Подовечье. После войны работал в колхозе «Путь Ильича». Умер 11.11.1984 г.

РЫЧЕНКОВ Михаил Кузьмич, род. 23.09.1907 г., Рязанская обл., Милославский р-н, с. Знаменка, на фронте с сентября 1941 г. по январь 1943 г., стрелковая дивизия. Награжден орденом Отечественной войны II степени. После войны работал в колхозе «Путь Ильича». Умер 18.04.1991 г.

РЫЧЕНКОВ Николай Иванович, род. в 1924 г., Рязанская обл., Милославский р-н, д. Малое Подовечье, на фронте с августа 1942 г.

РЫЧЕНКОВ Николай Кузьмич, род. 15.02.1919 г., Рязанская обл.,



Милославский р-н, с. Знаменка. В Красную Армию призван в октябре 1940 г., на фронте до мая 1942 г., кавалерийский эскадрон, стрелок, тяжело ранен. Воевал на Западном фронте. Участвовал в битве под г. Ровно. Награжден медалью «За отвагу», «За победу над Германией в Великой Отечественной войне 1941-1945 гг.». Демобилизован в 1942 г. После войны работал партийным руководителем, учителем. Похоронен в п. Милославское.

РЫЧЕНКОВА Полина Алексеевна, род. в 1919 г., Рязанская обл., Милославский р-н, с. Знаменка, на фронте с 1944 г., зенитчица. Воевала на Ленинградском фронте. Демобилизована в 1945 г. После войны работала в колхозе «Путь Ильича».

РЯБИКИН Петр Петрович, род. в 1916 г., Рязанская обл., Милославский р-н, с. Жерновки, на фронте с сентября 1941 г.

РЯБОВ Иван Михайлович, род. в 1927 г., Рязанская обл., Милославский р-н, с. Заболотовское, на фронте с ноября 1944 г.

РЯБОВ Иван Федорович, род. в 1926 г., Рязанская обл., Милославский р-н, с. Чернава, на фронте с ноября 1943 г.

РЯБОВ Петр Георгиевич, род. в 1917 г., на фронте с июля по сентябрь 1941 г., отдельный истребительный противотанковый дивизион.

РЯБОВ Сергей Михайлович, род. в 1921 г., Рязанская обл., Милославский р-н, с. Заболотовское, на фронте с мая 1941 г.

РЯБЫШКИН Иван Максимович, род. в 1894 г., Рязанская обл., Милославский р-н, с. Чернава, на фронте с августа 1943 г.

РЯБЫШКИН Николай Борисович, на фронте с сентября 1942 г. по октябрь 1943 г., стрелковый полк.

РЯЗАНЦЕВ Алексей Андреевич, род. в 1924 г., Рязанская обл., Милославский р-н, д. Борщевка, на фронте с мая 1942 г.

РЯЗАНЦЕВ Алексей Павлович, род. в 1926 г., Рязанская обл., Милославский р-н, с. Борщевка, на фронте с ноября 1943 г.

РЯЗАНЦЕВ Иван Михайлович, род. в 1924 г., Рязанская обл., Милославский р-н, с. Большое Подовечье, на фронте с августа 1942 г.

РЯЗАНЦЕВ Иван Петрович, род. в 1924 г., Рязанская обл., Милославский р-н, д. Борщевка, на фронте с августа 1942 г.

С

САВЕЛОВ Александр Силантьевич, род. в 1898 г., Рязанская обл., Милославский р-н, п. Центральный, на фронте с августа 1941 г., стрелковый полк. Награжден орденом Отечественной войны II степени. Демобилизован в июле 1945 г.

САВЕЛЬЕВ Владимир Андреевич,



род. в 1920 г., Липецкая обл., Чаплыгинский р-н, с. Лихоревшено, техник-механик авиации, множественные ранения. Воевал на Центральном, Юго-Западном фронте. Участвовал в обороне Москвы, битве за Смоленск, освобождении Польши. Демобилизован в 1945 г. Награжден орденами Красной Звезды, Отечественной войны II степени, медалями «За оборону Москвы», «За победу над Германией в Великой Отечественной войне 1941-1945 гг.». После войны работал на железнодорожной станции стрелочником, начальником станции.

САВЕЛЬЕВ Николай Афанасьевич, род. в 1924 г., Рязанская обл., Милославский р-н, с. Архангельское, на фронте с 25.08.1942 г.

САВЕЛЬЕВ Николай Иванович, род. в 1924 г., Рязанская обл., с. Милославское, на фронте с декабря 1944 г.

САВЕЛЬЕВ Николай Михайлович, род. в 1927 г., Рязанская обл., Милославский р-н, д. Кочугуро-Выселки, на фронте с октября 1944 г.

САВЕЛЬЕВ Семен Иванович, род. в 1926 г., Рязанская обл., Милославский р-н, д. Кочуры, на фронте с ноября 1943 г.

САВЕЛЬЕВА Полина Павловна, на фронте с ноября 1944 г., отдельный батальон аэродромного обслуживания. Демобилизован в июле 1945 г.

САВЕНКОВ Егор Иванович, род. в 1910 г., Рязанская обл., Милославский р-н, с. Лошаки, на фронте с февраля 1943 г.

САВЕНКОВ Николай Александрович, род. в 1927 г., Рязанская обл., Милославский р-н, с. Ухтомка, на фронте с декабря 1944 г.

САВЕНКОВ Серафим Иванович, род. в 1924 г., Рязанская обл., Милославский р-н, с. Ухтомка, на фронте с сентября 1942 г.

САВЕНКОВ Сергей Андреевич, род. в 1917 г., Рязанская обл., Милославский р-н, с. Ухтомка, на фронте с сентября 1941 г.

САВИЛОВ Федор Федорович, род. в 1915 г., Рязанская обл., Милославский р-н, с. Змеевка, на фронте с мая 1942 г.

САВИН Владимир Иванович, род. в 1927 г., Рязанская обл., Милославский р-н, с/х «Октябрь», на фронте с декабря 1944 г.

САВИН Иван Никитович. В Красную Армию призван в апреле 1941 г. На фронте с июня 1941 г.

САВИН Иван Федорович, род. в 1925 г., Рязанская обл., Милославский р-н, с. Сергиевское, на фронте с марта 1944 г.

САВИН Михаил Николаевич, род. в 1926 г., Рязанская обл., Милославский р-н, д. Сергиевское, на фронте с ноября 1943 г.

САВИН Никита Никитович, род. Рязанская обл., Милославский р-н, д. Марьино, на фронте с октября 1941 г.

САВИН Николай Михайлович, род. в 1927 г., Рязанская обл., Милославский р-н, д. Марьино, на фронте с декабря 1944 г.

САВИН Николай Николаевич, род. в 1924 г., на фронте с марта 1945 г., зенитный артиллерийский полк. Демобилизован в октябре 1945 г.

САВИН Сергей Александрович, род. в 1925 г., Рязанская обл., Милославский р-н, совхоз «Большевик», на фронте с января 1943 г.

САВИНА Мария Федоровна, род. в 1924 г., Рязанская обл., Ми-

лославский р-н, с/х «Большевик», на фронте с сентября 1941 г.

САВКИН Виктор Аксенович, род. в 1925 г., Рязанская обл., Милославский р-н, д. Кикино, на фронте с января 1943 г.

САВКИН Николай Кузьмич, род. в 1909 (1907) г., Рязанская обл., Милославский р-н, д. Кикино, на фронте с июня 1941 г.

САВКИН Николай Филиппович, род. в 1916 г., Рязанская обл., Милославский р-н, д. Кикино, на фронте с января 1942 г.

САВКИН Федор Прокофьевич, род. в 1908 г., Рязанская обл., Милославский р-н, д. Кикино, на фронте с мая 1942 г. по октябрь 1943 г., стрелковый полк запасная стрелковая дивизия. Воевал на Западном фронте. Награжден медалью «За отвагу». После войны работал председателем колхоза в д. Кикино, пчеловодом.

САВОСИН Александр Данилович, род. в 1904 г., Рязанская обл., Милославский р-н, с. Змеевка, на фронте с октября 1941 г.

САВОСИН Иван Гаврилович, род. в 1927 г., Рязанская обл., Милославский р-н, с. Большое Подовечье, на фронте с декабря 1944 г.

САВОСИН Николай Петрович, род. в 1927 г., Рязанская обл., Милославский р-н, с. Большое Подовечье, на фронте с декабря 1944 г.

САВУШКИН Василий Егорович, род. в 1925 г., Рязанская обл., Милославский р-н, с. Змеевка, на фронте с января 1943 г.

САВУШКИН Иван Степанович, род. в 1897г., Рязанская обл., Милославский р-н, с. Змеевка. В Красную Армию призван в феврале 1941 г.

САВУШКИН Платон Петрович, род. в 1896 г., Рязанская обл., Милославский р-н, с. Змеевка, на фронте с октября 1942 г.

САВУШКИН Степан Иванович, род. в 1897 г., Рязанская обл., Милославский р-н, с. Змеевка, на фронте с октября 1941 г.

САВУШКИН Тихон Васильевич, род. в 1902 г., Рязанская обл., Милославский р-н, с. Змеевка, на фронте с октября 1942 г.

САВУШКИН Федор Тихонович, род. в 1922 г., Рязанская обл., Милославский р-н, с. Змеевка, на фронте с октября 1941 г.

САВУШКИН Яков Никифорович (Никитович), род. в 1897 г., Рязанская обл., Милославский р-н, с. Змеевка, на фронте с октября 1941 г.

САВЧУК Евгения Андреевна, на фронте с апреля 1942 г., связист. Награждена двумя медалями «За боевые заслуги, медалью «За оборону Сталинграда».

САДОВОЙ Станислав Васильевич, на фронте с ноября 1943 г., стрелковый полк. Призван Пахтааральским РВК Чимкентской (Сырдарьинской) области, воевал на 3-м Белорусском фронте. Демобилизован в июне 1945 г.

САДУХИН Кузьма Акимович, род. в 1907 г., Куйбышевская обл., на фронте с декабря 1941 г.

САЗОНОВ Иван Герасимович, род. 20.04.1915 г. После войны работал в колхозе «Путь Ильича». Умер 22.10.1983 г. Похоронен в с. Большое Подовечье.

САЗОНОВ Николай Васильевич, минометный полк, на фронте с марта 1943 г., минометный полк.

САЗОНОВ Павел Васильевич, род. в 1922 г., Рязанская обл., Милославский р-н, д. Ольшанка, на фронте с июля 1941 г.

САЗОНОВ Петр Егорович, род. в 1904 г., Рязанская обл., Милославский р-н, с. Большое Подовечье. После войны работал в колхозе «Путь Ильича». Умер 11.11.1979 г.

САЙГИН Николай Александрович, род. в 1924 г., Рязанская обл., Милославский р-н, д. Екатериновка, на фронте с сентября 1942 г.

САЛОШИН Александр (Алексей) Сергеевич, род. в 1914 г., Рязанская обл., Милославский р-н, с. Лошаки, на фронте с августа 1941 г.

САЛОШИН Александр Сергеевич, род. в 1907 г., Рязанская обл., Милославский р-н, с. Княжи, на фронте с мая 1942 г.

САЛЫКОВ Ефим Емельянович, род. в 1914 г., Рязанская обл., Милославский р-н, с. Ново-Александрово, на фронте с июня 1941 г.

САЛЫКОВ Иван Емельянович, род. в 1917 г., Рязанская обл., Милославский р-н, с. Ново-Александрово, на фронте с мая 1942 г. Награжден орденом Отечественной войны II степени.

САЛЫКОВ Иосиф Емельянович, род. в 1893 г., Рязанская обл., Милославский р-н, с. Ново-Александрово, на фронте с ноября 1942 г.

САЛЫКОВ Михаил Емельянович, род. в 1919 г., Рязанская обл., Милославский р-н, с. Ново-Александрово. В Красную Армию призван в 1939 г., мл. сержант. Награжден медалью «За боевые заслуги».

САЛЫКОВ Степан Захарович. В Красную Армию призван в апреле 1941 г. На фронте с первых дней войны.

САЛЬНИКОВ Василий Тихонович, род. в 1915 г., Рязанская обл., Милославский р-н, с. Чернава, на фронте с октября 1942 г.

САЛЬНИКОВ Михаил Тихонович, род. в 1918 г., Рязанская обл., Милославский р-н, с. Озерки, на фронте с июня 1941 г.

САЛЬНИКОВ Николай Тихонович, род. в 1926 г., Рязанская обл., Милославский р-н, совхоз «Большевик», на фронте с октября 1944 г.

САЛЬНИКОВ Сергей Кузьмич, род. в 1899 г., Рязанская обл., Милославский р-н, с. Озерки, на фронте с декабря 1943 г.

САМОДУРОВ Василий М., род. в 1905 г., Рязанская обл., Милославский р-н, с. Лошаки, на фронте с августа 1941 г.

САМОДУРОВ Егор Федорович, род. в 1897 г., Рязанская обл., Милославский р-н, с. Княжи, на фронте с сентября 1941 г.

САМОЗВАНЦЕВ Николай Васильевич, род. в 1924 г., на фронте с июня 1942 г., 1252-й гаубичный артиллерийский полк, минометный полк, ранен, контужен. Награжден двумя орденами Красной Звезды, орденом Отечественной войны II степени. Демобилизован в 1945 г. Умер 11.11.1997 г.



САМОРДИН Иван Николаевич, род. в 1909 г., на фронте с апреля 1942 г. по июнь 1943 г., стрелковый полк.

САМОРДИН Михаил Иванович, род. в 1910 г., Рязанская обл., Милославский р-н, с. Жерновки, на фронте с ноября 1944 г.

САМОРДИН Николай Петрович, род. в 1897 г., Рязанская обл., Милославский р-н, с. Жерновки, на фронте с июня 1943 г.

САМОРДИН Николай Сидорович, род. в 1920 г., Рязанская обл., Милославский р-н, д. Жерновки, на фронте с июня 1941 г.

САМОРДИН Петр Сергеевич, на фронте с июня 1941 г.

САМОРДИН Федор Сергеевич, род. в 1919 г., Рязанская обл., Милославский р-н, с. Жерновки, на фронте с сентября 1944 г.

САМОРОДОВ Егор Иванович, род. в 1912 г., Рязанская обл., Милославский р-н, с. Троицкое, на фронте с июля 1941 г., рядовой, связист. Награжден орденом Красной Звезды.

САМОСУДОВ Павел Дмитриевич, род. в 1913 г., на фронте с октября 1941 г., отдельный пулеметный батальон. Демобилизован в марте 1946 г.

САМОХВАЛОВ Василий Григорьевич, род. в 1923 г., Рязанская обл., Милославский р-н, с. Воейково, на фронте с октября 1941 г., стрелковая дивизия. Награжден орденом Отечественной войны II степени.

САМОХВАЛОВ Гаврил Захарович, род. в 1919 г., Рязанская обл., Милославский р-н, д. Данилово, на фронте с октября 1942 г. по октябрь 1943 г., стрелковый полк. Награжден орденом Отечественной войны II степени.

САМОХВАЛОВ Гаврил Иванович, род. в 1919 г., Рязанская обл., Милославский р-н, д. Толстые, на фронте с октября 1942 г.

САМОХВАЛОВ Захар Иванович, род. в 1897 г., Рязанская обл., Милославский р-н, с. Змеевка, на фронте с октября 1941 г.

САМОХВАЛОВ Иван Васильевич, род. в 1901 г., Рязанская обл., Милославский р-н, д. Данилово, на фронте с октября 1941 г.

САМОХВАЛОВ Михаил Яковлевич, род. в 1924 г., Рязанская обл., Милославский р-н, с. Воейково, на фронте с августа 1942 г.

САМОХВАЛОВ Петр Захарович, род. в 1923 г., Рязанская обл., Милославский р-н, с. Змеевка, на фронте с марта 1942 г.

САМОХВАЛОВ Тихон Алексеевич, род. 15.08.1919 г., Ря-



занская обл., Милославский р-н, с. Воейково, на фронте с 1941 г., командир стрелкового взвода, лейтенант, дважды тяжело ранен. Награжден орденами Отечественной войны I и II степени, медалью «За победу над Германией в Великой Отечественной войны 1941-1945 гг.».

В 1938 году женился Тихон на Мироновой Ефросинье. В 1939 году призван в Красную Армию. Командование части направило Тихона, как грамотного и дисциплинированного солдата, учиться в полковую школу. Своей Фросе он написал «Жди командиром». Но встретиться им суждено было не скоро. Началась война. В 1942 году получила Фрося письмо, в котором было «пропал без вести». Тяжело проходили военные годы. Окончила Фрося курсы трактористов. Трудились, растили хлеб и давали продукты Родине. В тяжелой и трудной работе забывалось личное горе. В один из весенних дней 1945 года получает Фрося письмо, в котором говорится, что муж ее, Тихон Алексеевич Самохвалов, находится в доме инвалидов, что у него после тяжелого ранения ампутированы руки и потеряно зрение, что можно приехать навестить. И поехала, не раздумывая. Привезла мужа домой, в с. Воейково. Двух дочек вырастили. Умер Тихон Алексеевич 26 мая 1992 года. Н. Еркин «Сильнее смерти».

САМОХИН Алексей Алексеевич, род. в 1927 г., Рязанская обл., Милославский р-н, с. Боршевое, на фронте с ноября 1945 г.

САМОХИН Алексей Григорьевич, род. в 1923 г., на фронте с октября 1943 г., батальон аэродромного обслуживания. Воевал на Западном фронте. Демобилизован в октябре 1945 г. Умер 11.11.1995 г.

САМОХИН Алексей Иванович, род. в 1900 г., Рязанская обл., Милославский р-н, с. Боршевое, на фронте с октября 1941 г.

САМОХИН Алексей Петрович, род. в 1923 г., Рязанская обл., Милославский р-н, с. Боршевое, на фронте с ноября 1941 г. Награжден орденом Славы III степени. Умер 27.01.2002 г.

САМОХИН Алексей Петрович, род. в 1927 г., Рязанская обл., Милославский р-н, с. Боршевое, на фронте с декабря 1944 г.

САМОХИН Андрей Александрович, род. в 1897 г., Рязанская обл., Милославский р-н, с. Боршевое, на фронте с октября 1941 г.

САМОХИН Андрей Алексеевич, род. в 1897 г., Рязанская обл., Милославский р-н, с. Боршевое, на фронте с ноября 1941 г.

САМОХИН В.Т., род. в 1911 г., Рязанская обл., Милославский р-н, с. Боршевое, на фронте с июня 1941 г.

САМОХИН Василий Михайлович, род. в 1910 г., Рязанская обл., Милославский р-н, с. Боршевое, на фронте с 1941 г., гв. ефрейтор. Награжден медалями «За боевые заслуги», «За отвагу».

САМОХИН Василий Михайлович, род. в 1914 г., на фронте с августа 1941 г.

САМОХИН Григорий Иванович, род. в 1927 г., Рязанская обл., Милославский р-н, с. Боршевое, на фронте с ноября 1944 г.

САМОХИН Григорий Павлович, род. в 1902 г., Рязанская обл., Милославский р-н, с. Боршевое, на фронте с сентября 1941 г.

САМОХИН Дмитрий Кузьмич, род. в 1924 г., Рязанская обл., Милославский р-н, с. Боршевое, на фронте с августа 1942 г.

САМОХИН Егор Михайлович, род. в 1920 г., Рязанская обл., Милославский р-н, с. Богородицкое, на фронте с апреля 1943 г.

САМОХИН Иван Александрович, род. в 1924 г., Рязанская обл., Милославский р-н, с. Воейково, на фронте с августа 1942 г.

САМОХИН Иван Васильевич, на фронте с июня 1941 г.

САМОХИН Иван Григорьевич, род. в 1912 г., на фронте с июля 1941 г.

САМОХИН Иван Егорович, род. в 1914 г., Рязанская обл., Милославский р-н, с. Боршевое, на фронте с апреля 1943 г.

САМОХИН Иван Иванович, на фронте с июля 1941 г.

САМОХИН Иван Николаевич, род. в 1901 г., Рязанская обл., Милославский р-н, с. Боршевое, на фронте с февраля 1942 г., тяжело ранен. Награжден орденом Красной Звезды, медалью «За боевые заслуги».

САМОХИН Иван Романович, род. в 1915 г., Рязанская обл., Ми-

лославский р-н, с. Боршевое, на фронте с марта 1945 г.

САМОХИН Михаил Федорович, род. в 1924 г., Рязанская обл., Милославский р-н, с. Спасские Выселки, на фронте с сентября 1942 г.

САМОХИН Николай Иванович, род. в 1920 г., Рязанская обл., Милославский р-н, с. Ольшанка. Награжден орденом Отечественной войны I степени, медалью «За отвагу».

САМОХИН Павел Иванович, род. в 1912 г., Рязанская обл., Милославский р-н, с. Боршевое, на фронте с сентября 1941 г.

САМОХИН Сергей Тимофеевич, род. в 1910 г., Рязанская обл., Милославский р-н, с. Боршевое, на фронте с июля 1941 г.

САМОХИН Тимофей Григорьевич, род. в 1902 г., Рязанская обл., Милославский р-н, с. Павловское, на фронте с октября 1941 г.

САМОХИН Федор Иосифович, на фронте с апреля 1945 г., стрелковый полк. Демобилизован в июне 1946 г.

САМОХИН Федор Михайлович, род. в 1898 г., Рязанская обл., Милославский р-н, с. Боршевое, на фронте с октября 1941 г.

САМОХИНА Анна Николаевна, род. в 1924 г., Рязанская обл., Милославский р-н, с. Чернава, на фронте с января 1943 г.

САМОШИН Александр Сергеевич, род. в 1907 г., Рязанская обл., Милославский р-н, с. Княжи, на фронте с мая 1942 г.

САМОШИН Андрей Дмитриевич, род. в 1898 г., Рязанская обл., Милославский р-н, с. Чернава, на фронте с декабря 1942 г.

САМОШИН Василий Тимофеевич, род. в 1925 г., Рязанская обл., Милославский р-н, с. Павловское, на фронте с января 1943 г.

САМОШИН Иван Андреевич, род. в 1887 г., Рязанская обл., Милославский р-н, с. Боршевое, на фронте с ноября 1943 г.

САМОШИН Иван Васильевич, род. в 1905 г., Рязанская обл., Милославский р-н, с. Павловское, на фронте с сентября 1941 г.

САМОШИН Иван Михайлович, род. в 1922 г., Рязанская обл., Милославский р-н, с. Чернава, на фронте с октября 1941 г.

САМОШИН Петр Андреевич, род. в 1923 г., Рязанская обл., Милославский р-н, с. Чернава, на фронте с октября 1941 г.

САМОШИН Петр Иванович, род. в 1905 г., Рязанская обл., Милославский р-н, с. Чернава, на фронте с октября 1941 г.

САМОШИН Петр Сергеевич, род. в 1923 г., Рязанская обл., Милославский р-н, п. Карцевский, на фронте с декабря 1941 г.

САМОШИН Роман Андреевич, род. в 1892 г., Рязанская обл., Милославский р-н, с. Чернава, на фронте с ноября 1942 г.

САМОШИН Тимофей Григорьевич, род. в 1902 г., Рязанская обл., Милославский р-н, с. Павловское, на фронте с октября 1942 г.

САМОШИН Федор Леонтьевич, род. в 1920 г., Рязанская обл., Милославский р-н, с. Павловское, на фронте с октября 1943 г.

САМОШИНА Екатерина Андреевна, род. в 1920 г., Рязанская обл., Милославский р-н, с. Чернава, на фронте с мая 1942 г.

САМОШИНА Мария Андреевна, род. в 1924 г., Рязанская обл., Милославский р-н, с. Чернава, на фронте с октября 1943 г.

САМОШКИН Иван Алексеевич, на фронте с июля 1941 г.

САМСОНОВ Александр Иванович, род. в 1926 г., Рязанская обл., Милославский р-н, д. Сергиевка, на фронте с ноября 1943 г.

САМСОНОВ Александр Семенович, род. в 1923 г., Рязанская обл., Милославский р-н, п. Сержевский, на фронте с ноября1941 г.

САМСОНОВ Алексей Алексеевич, род. в 1923 г., Рязанская обл., Милославский р-н, д. Казначеевка, на фронте с января 1942 г.

САМСОНОВ Алексей Иванович, род. в 1913 г., Рязанская обл., Милославский р-н, д. Марьино, на фронте с ноября 1941 г.

САМСОНОВ Алексей Михайлович, род. в 1926 г., Рязанская обл., Милославский р-н, с. Андреевка, на фронте с ноября 1943 г.

САМСОНОВ Алексей Федорович, род. в 1924 г., Рязанская обл., Милославский р-н, д. Ляпуновка, на фронте с августа 1942 г.

САМСОНОВ Василий Давыдович, род. в 1924 г., Рязанская обл., Милославский р-н, с. Воскресенское-2, на фронте с сентября 1942 г.

САМСОНОВ Василий Тимофеевич, род. 22.12.1915 г., Рязанская обл., Милославский р-н, с. Сергиевское, на фронте с апреля 1942 г., батальон аэродромного обслуживания. Участвовал в обороне Москвы. Награжден медалью «За оборону Москвы». Демобилизован в сентябре 1945 г.

САМСОНОВ Дмитрий Григорьевич, на фронте с июля 1941 г.

САМСОНОВ Дмитрий Иванович, род. в 1902 г., Рязанская обл., Милославский р-н, д. Марьино, на фронте с октября 1941 г.

САМСОНОВ Максим Иванович, род. в 1904 г., Рязанская обл., Милославский р-н, с. Сергиевское, на фронте с сентября 1941 г.

САМСОНОВ Михаил Давыдович, род. в 1927 г., Рязанская обл., Милославский р-н, с. Воскресенское-2, на фронте с декабря 1944 г.

САМСОНОВ Тимофей Григорьевич, род. в 1899 г., Рязанская обл., Милославский р-н, д. Марьино, на фронте с октября 1941 г.

САПРАНОВ Владимир Ильич, род. в 1923 г., Рязанская обл., Милославский р-н, с. Лаврово, на фронте с июня 1941 г.

САРЫЧЕВ Алексей Андреевич, на фронте с августа 1945 г., отдельный артиллерийский батальон. Участник войны с Японией. Демобилизован в сентябре 1945 г.

САРЫЧЕВ Владимир Петрович, род. 26.07.1913 г., Рязанская обл., Милославский р-н, д. Гулынки, на фронте с 1941 г., артиллерист, дважды ранен. Воевал на Северо-Западном, 1-м Белорусском фронте. Награжден орденом Отечественной войны II степени. Демобилизован в 1946 году. После войны работал в колхозе «Путь Ильича». Умер 1.03.1998 г. Похоронен в с. Большое Подовечье.

САУТИН Дмитрий Михайлович, род. в 1901 г., Рязанская обл., Милославский р-н, д. Екатериновка, на фронте с октября 1941 г.

САУТИН Иван Васильевич, род. в 1923 г., Рязанская обл., Милославский р-н, д. Софьино, на фронте с ноября 1944 г.

САУТИН Иван Иванович, род. в 1900 г., Рязанская обл., Милославский р-н, д. Софьино, на фронте с января 1942 г.

САУТИН Иван Максимович, род. в 1926 г., Рязанская обл., Милославский р-н, д. Софьино, на фронте с ноября 1943 г.

САУТИН Максим Павлович, род. в 1898 г., Рязанская обл., Милославский р-н, д. Екатериновка, на фронте с октября 1941 г.

САУТИН Михаил Михайлович, род. в 1897 г., Рязанская обл., Милославский р-н, д. Екатериновка, на фронте с октября 1941 г.

САУТИН Николай Иванович, род. в 1924 г., Рязанская обл., Милославский р-н, д. Софьино, на фронте с марта 1943 г.

САУТИН Петр Васильевич, род. в 1925 г., Рязанская обл., Милославский р-н, д. Софьино, на фронте с января 1925 г.

САФОНОВ Александр Сергеевич, род. в 1926 г., Рязанская обл., Милославский р-н, с. Измайлово, на фронте с ноября 1943 г.

САФОНОВ Алексей Иванович, род. в 1925 г., Рязанская обл., Милославский р-н, с. Топилы, на фронте с марта 1943 г., кавалерийский полк. Демобилизован в августе 1946 г.

САФОНОВ Василий Николаевич, род. в 1923 г., Рязанская обл., Милославский р-н, с. Микулино, на фронте с ноября 1941 г.

САФОНОВ Василий Павлович, на фронте с июня 1941 г.

САФОНОВ Василий Тимофеевич, род. в 1910 г., Рязанская обл., Милославский р-н, с. Павловское, на фронте с июля 1942 г.

САФОНОВ Дмитрий Михайлович, род. в 1910 г., Рязанская обл., Милославский р-н, с. Павловское, на фронте с сентября 1941 г.

САФОНОВ Егор Михайлович. В Красную Армию призван в мае 1941 г.

САФОНОВ Иван Фролович, род. в 1889 г., Рязанская обл., Милославский р-н, с. Топилы, на фронте с ноября 1943 г.

САФОНОВ Михаил Иванович, род. в 1919 г., Рязанская обл., Ми-

лославский р-н, с. Павловское, на фронте с декабря 1943 г.

САФОНОВ Николай Иванович, род. в 1924 г., Рязанская обл., Милославский р-н, с. Боршевое, на фронте с августа 1942 г.

САФОНОВ Николай Тимофеевич, род. в 1895 г., Рязанская обл., Милославский р-н, с. Павловское, на фронте с марта 1942 г.

САФОНОВ Павел Сергеевич, род. в 1923 г., Рязанская обл., Милославский р-н, д. Кочугуро-Выселки, на фронте с ноября 1941 г.

САФОНОВ Павел Федорович, род. в 1915 г., Рязанская обл., Милославский р-н, с. Жерновки, на фронте с февраля 1941 г.

САФОНОВ Петр Иванович, род. в 1922 г., Рязанская обл., Милославский р-н, с. Павловское, на фронте с октября 1943 г.

САФОНОВ Семен Павлович, род. в 1923 г., Рязанская обл., Милославский р-н, д. Горохово, на фронте с октября 1941 г.

САФОНОВ Сергей Михайлович, род. в 1913 г., на фронте с июля 1941 г. по январь 1945 г., гаубичный артиллерийский полк.

САФОНОВ Федор Андреевич, род. в 1895 г., Рязанская обл., Милославский р-н, с. Павловское, на фронте с июля 1942 г.

САФОНОВ Федор Максимович, род. в 1892 г., Рязанская обл., Милославский р-н, с. Жерновки, на фронте с декабря 1942 г.

САФОНОВ Федор Павлович, род. в 1892 г., Рязанская обл., Милославский р-н, с. Павловское, на фронте с ноября 1942 г.

САФОНОВ Федор Степанович, род. в 1921 г., Рязанская обл., Милославский р-н, с. Павловское, на фронте с декабря 1942 г.

САФРОНОВ Александр Иванович, род. в 1920 г., Рязанская обл., Милославский р-н, д. Горохово, на фронте с декабря 1942 г. по май 1945 г., отдельный дивизионный бронепоезд.

САФРОНОВ Андрей Иванович, род. в 1923 г., Рязанская обл., Милославский р-н, д. Горохово, на фронте с мая 1942 г.

САФРОНОВ Никита Дмитриевич, род. в 1912 г., г. Подольск, на фронте с мая 1943 г.

САФРОНОВ Николай Васильевич, род. в 1926 г., Рязанская обл., Милославский р-н, д. Ивановщино, на фронте с ноября 1943 г.

САХАРОВ Василий Михайлович, род. в 1922 г., Рязанская обл., Милославский р-н, д. Ляпуновка, на фронте с мая 1941 г.

САЧКОВ Иван Степанович, род. в 1921 г., Рязанская обл., Милославский р-н, д. Ивановщина, на фронте с 1941 г., связист. После войны работал на молочно-товарной ферме.

СВЕТЛОВ Егор Андреевич, род. в 1927 г., Рязанская обл., Милославский р-н, д. Марьино, на фронте с декабря 1944 г.

СВЕТЛОВ Сергей Андреевич, род. в 1924 г., Рязанская обл., Милославский р-н, д. Марьино, на фронте с августа 1942 г.

СВИРИДОВ Анатолий Васильевич, род. в 1923 г., Рязанская обл., Милославский р-н, д. Мякишево, на фронте с января 1942 г.

СВИРИДОВ Анатолий Григорьевич, род. в 1924 г., Рязанская обл., Милославский р-н, д. Микулино, на фронте с ноября 1942 г.

СВИРИДОВ Иван Сергеевич, род. в 1913 г., на фронте с июня 1941 г., стрелковый полк. Демобилизован в сентябре 1945 г.

СВИРИДОВ Михаил Васильевич, род. в 1924 г., Рязанская обл., Милославский р-н, д. Бахаровка, на фронте с августа 1942 г. по май 1945 г., минометный полк.

СВИРИДОВ Николай Васильевич, род. в 1927 г., Рязанская обл., Милославский р-н, д. Екатериновка, на фронте с марта 1945 г.

СВИРИДОВ Николай Дмитриевич, род. в 1918 г., Рязанская обл., Милославский р-н, д. Притыкино, на фронте с июня 1943 г., пушечно-артиллерийская бригада. Демобилизован в июне 1946 г.

СВИРИДОВ Николай Сергеевич, род. в 1924 г., Рязанская обл., Милославский р-н, д. Микулино, на фронте с января 1943 г., стрелковый полк.

СВИРИДОВ Павел Иванович, на фронте с октября 1941 г. по май 1945 г., артиллерийский полк стрелковой дивизии.

СВИРИДОВ Юрий Яковлевич, род. в 1926 г., Рязанская обл., Ми-

лославский р-н, д. Мякишево, на фронте с ноября 1943 г.

СВИРИН Алексей Демьянович, род. в 1924 г., Рязанская обл., Милославский р-н, с. Горохово, на фронте с марта 1943 г.

СВИРИН Алексей Иванович. В Красную Армию призван в мае 1941 г. На фронте с первых дней войны.

СВИРИН Алексей Константинович, род. в 1927 г., Рязанская обл., Милославский р-н, д. Горохово, на фронте с октября 1944 г.

СВИРИН Григорий Григорьевич, род. в 1920 г., Рязанская обл., Милославский р-н, д. Кикино, на фронте с июня 1941 г.

СВИРИН Григорий Дмитриевич, род. в 1900 г., Рязанская обл., Милославский р-н, д. Кикино, на фронте с октября 1941 г.

СВИРИН Илья Алексеевич, род. в 1927 г., Рязанская обл., Милославский р-н, д. Кикино, на фронте с декабря 1944 г.

СВИРИН Константин Петрович, род. в 1892 г., Рязанская обл., Милославский р-н, с. Горохово, на фронте с декабря 1942 г.

СВИРИН Федор Иванович, род. в 1911 г., Рязанская обл., Милославский р-н, д. Кикино, на фронте с июня 1941 г.

СВОДКИН Петр Алексеевич, род. в 1923 г., Рязанская обл., Милославский р-н, с. Мураевня, на фронте с ноября 1941 г.

СГИБНЕВ Александр Андреевич, род. 21.04.1924 г., Рязанская обл., Милославский р-н, с. Малое Подовечье, танкист, полковник. 36 лет проработал специальным корреспондентом «Красной звезды». Награжден двумя орденами Отечественной войны, двумя орденами Красной Звезды, медалью «За боевые заслуги». Очерки полковника Сгибнева всегда находили отклик у читателей, отличались глубиной содержания, высокими литературными достоинствами. Удостоен почетного звания «Заслуженный работник культуры РСФСР». Умер 12.06.2010 г.

СГИБНЕВ Александр Иванович, род. 20.11.1912 г., Рязанская обл., Милославский р-н, д. Знаменка, на фронте с 1941 г. по 1943 г., множественные ранения. Воевал на Белорусском фронте. Награжден медалями «За отвагу», «За победу над Германией в Великой Отечественной войне 1941-1945 гг.». После войны работал в колхозе «Путь Ильича». Умер 24.03.1996 г. Похоронен в с. Большое Подовечье.

Участник Парада Победы 24 июня 1945 г. на Красной площади в Москве

СГИБНЕВ Михаил Васильевич, род. в 1923 г., Рязанская обл., Милославский р-н, с. Малое Подовечье, на фронте с ноября 1941 г. по 1945 г., мл. лейтенант, командир взвода пулеметчиков, 253-й стрелковый полк, 45-я стрелковая дивизия, 2-й Украинский фронт, тяжело ранен, контужен. Награжден медалями «За отвагу», «За победу над Германией в Великой Отечественной войне 1941-1945 гг.».

Из наградного листа: «Мл. лейтенант Сгибнев Михаил Васильевич, участвовал в Великой Отечественной войне с 1941-1945 гг. на Втором Украинском фронте 14 гвардейской стрелковой дивизии, 36 стрелковом полку в должности помощника командира стрелкового взвода. При удержании плацдарма на правом берегу Днепра населенного пункта Пушкаревка 12 октября 1943 г. в составе полка отразил 4 контратаки пехоты и танков. Населенный пункт Пушкаревка был удержан. При выходе из строя командира взвода, принял на себя командование стрелковым взводом, где и был тяжело контужен и ранен в область плечевого сустава разрывной пулей. После боя был переправлен на левый берег и направлен в эвакогоспиталь №5134».

СГИБНЕВ Николай Иванович, род. в 1924 г., Рязанская обл., Милославский р-н, д. Борщевка, на фронте с августа 1942 г.

СЕВАЛЬНЕВ Андрей Арефьевич, род. в 1904 г., Рязанская обл., Милославский р-н, с. Боршевое, на фронте с февраля 1941 г.

СЕВАЛЬНЕВ Василий Ефимович, род. в 1924 г., Рязанская обл., Милославский р-н, с. Боршевое, на фронте с ноября 1943 г.

СЕВАЛЬНЕВ Василий Иванович, род. в 1925 г., на фронте с января 1943 г.

СЕВАЛЬНЕВ Егор Елисеевич, род. в 1925 г., Рязанская обл., Милославский р-н, с. Боршевое, на фронте с января 1943 г.

СЕВАЛЬНЕВ Ефим Арефьевич, род. в 1896 г., Рязанская обл., Милос-

лавский р-н, с. Боршевое. Участник Гражданской войны. На фронте с октября 1941 г., рядовой, фельдшер батальона выздоравливающих. Награжден медалью «За боевые заслуги». Демобилизован в 1945 г.

СЕВАЛЬНЕВ Иван Прокофьевич. В Красную Армию призван в апреле 1941 г. На фронте с первых дней войны.

СЕВАЛЬНЕВ Илья Сергеевич род. в 1910 г., Рязанская обл., Милославский р-н, с. Боршевое, на фронте с июня 1941 г. Награжден орденом Отечественной войны II степени.

СЕВОСТЬЯНОВ Алексей Афанасьевич, род. в 1923 г., на фронте с ноября 1943 г., отдельный дорожный стрелковый батальон. Демобилизован в октябре 1945 г.

СЕВОСТЬЯНОВ Алексей Иванович, род. в 1913 г., Рязанская обл., Милославский р-н, д. Данилово, на фронте с сентября 1941 г.

СЕВОСТЬЯНОВ Анатолий Петрович, род. в 1927 г., Рязанская обл., Милославский р-н, д. Бабарыкино, на фронте с ноября 1944 г.

СЕВОСТЬЯНОВ Виктор Иванович, род. в 1926 г., Рязанская обл., Милославский р-н, с. Подкидышево, на фронте с ноября 1943 г.

СЕВОСТЬЯНОВ Владимир Никифорович, род. в 1924 г., Рязанская обл., Милославский р-н, д. Бабарыкино, на фронте с августа 1942 г. по август 1944 г., стрелковый полк.

СЕВОСТЬЯНОВ Григорий Иванович, род. в 1918 г., Рязанская обл., Милославский р-н, с. Липяги, на фронте с июня 1941 г.

СЕВОСТЬЯНОВ Иван Иванович, род. в 1894 г., Рязанская обл., Милославский р-н, с. Липяги, на фронте с апреля 1943 г.

СЕВОСТЬЯНОВ Иван Петрович, род. в 1926 г., Рязанская обл., Милославский р-н, д. Бобарыкино, на фронте с ноября 1943 г.

СЕВОСТЬЯНОВ Илья Фомич, род. в 1927 г., Рязанская обл., Милославский р-н, д. Подкидышево, на фронте с ноября 1944 г.

СЕВОСТЬЯНОВ Михаил Алексеевич, род. в 1911 г., Рязанская обл., Милославский р-н, с. Липяги, на фронте с июня 1942 г., гв. рядовой. Награжден медалью «За отвагу».

СЕВОСТЬЯНОВ Михаил Максимович, род. в 1925 г., на фронте с января 1943 г.

СЕВОСТЬЯНОВ Николай Иванович, род. в 1923 г., Рязанская обл., Милославский р-н, д. Подкидышево, на фронте с января 1941 г.

СЕВОСТЬЯНОВ Николай Сергеевич, на фронте с мая 1943 г., кавалерийский полк. Демобилизован в ноябре 1945 г.

СЕВОСТЬЯНОВ Петр Павлович, род. 12.06.1902 г., Рязанская обл., Милославский р-н, д. Бабарыкино, на фронте с 1941 г., продовольственный обоз. Участвовал в битве на Курской дуге. Демобилизован в 1942 г. После войны работал сторожем на спиртзаводе. Умер 11.04.1982 г. Похоронен в п. Милославское.



СЕВОСТЬЯНОВА Варвара Васильевна, род. 5.04.1923 г., Рязанская обл., Милославский р-н, д. Горюшкино, на фронте с апреля 1942 года, зенитно-артиллерийский полк противовоздушной обороны. Участвовала в битвах за освобождение Тулы, Бреста, Лодзи. Награждена медалями «За победу над Германией в Великой Отечественной войне 1941-1945 гг.», «За доблестный труд в Великой Отечественной войне 1941-1945 гг.». Демобилизована в октябре 1945 г. После войны работала в финансовом отделе Милославского района. Умерла 11.11.2000 г. Похоронена в г. Рязани.



\СЕВОСТЬЯНОВА Мария Никифоровна, на фронте с октября 1943 г. по октябрь 1944 г., медсестра, писарь при штабе (стрелковая дивизия). Воевала на Белорусском фронте.

СЕВРЮКОВ Алексей Федорович, на фронте с июля 1942 г.

СЕДОВА Анна Сергеевна, род.

в 1924 г., Рязанская обл., Милославский р-н, с. Богородицкое, на фронте с сентября 1941 г.

СЕДЫХ Александр Андреевич, род. в 1927 г., Рязанская обл., Милославский р-н, с. Чернава, на фронте с декабря 1944 г.

СЕДЫХ Михаил Андреевич, род. в 1923 г., Рязанская обл., Милославский р-н, с. Чернава, на фронте с октября 1941 г.

СЕДЫХ Сергей Тимофеевич, род. в 1901 г., Рязанская обл., Милославский р-н, с. Чернава, на фронте с марта 1942 г.

СЕДЫХ Сергей Яковлевич, род. в 1924 г., Рязанская обл., Милославский р-н, с. Чернава, на фронте с января 1945 г. Демобилизован в апреле 1946 г.

СЕЛЕЗНЕВ Дмитрий Михайлович, род. в 1926 г., Рязанская обл., Милославский р-н, д. Чернышевка, на фронте с января 1944 г.

СЕЛЕЗОВ Алексей Евдокимович, род. в 1926 г., Рязанская обл., Милославский р-н, д. Николаевка, на фронте с ноября 1943 г.

СЕЛЕЗОВ Алексей Иванович, род. в 1924 г., Рязанская обл., Милославский р-н, д. Данилово, на фронте с сентября 1942 г.

СЕЛЕЗОВ Василий Дмитриевич, род. в 1924 г., Рязанская обл., Милославский р-н, с. Данилово, на фронте с августа 1942 г.

СЕЛЕЗОВ Василий Михайлович, род. в 1925 г., Рязанская обл., Милославский р-н, д. Ниловка, на фронте с января 1943 г.

СЕЛЕЗОВ Владимир Павлович, на фронте с марта 1943 г., отдельная кабельно-шестовая рота. Демобилизован в январе 1948 г.

СЕЛЕЗОВ Иосиф Иванович, род. в 1904 г., Рязанская обл., Милославский р-н, д. Николаевка, на фронте с августа 1941 г.

СЕЛЕЗОВ Константин Дмитриевич, род. в 1895 г., Рязанская обл., Милославский р-н, д. Данилово, на фронте с декабря 1942 г.

СЕЛЕЗОВ Кузьма Михайлович, род. в 1899 г., Рязанская обл., Милославский р-н, д. Данилово, на фронте с октября 1941 г.

СЕЛЕЗОВ Михаил С. В Красную Армию призван 13 июня 1941 г. На фронте с первых дней войны.

СЕЛЕЗОВ Николай Петрович, на фронте с августа 1941 г.

СЕЛЕЗОВ Павел Дементьевич, род. в 1899 г., Рязанская обл., Милославский р-н, д. Николаевка, на фронте с декабря 1942 г.

СЕЛЕЗОВ Сергей Григорьевич, род. в 1904 г., Рязанская обл., Милославский р-н, д. Николаевка, на фронте с сентября 1941 г.

СЕЛЕЗОВ Тимофей Макарович, род. в 1893 г., Рязанская обл., Милославский р-н, д. Николаевка, на фронте с ноября 1942 г.

СЕЛЕЗОВ Федор Александрович, род. в 1916 г., Рязанская обл., Милославский р-н, с. Чернава, на фронте с июня 1942 г.

СЕЛЕЗОВ Филипп Васильевич, род. в 1907 г., Рязанская обл., Милославский р-н, с. Данилово, на фронте с октября 1942 г.

СЕЛИВАНОВ Анатолий Андреевич, на фронте с января 1945 г. по март 1945 г., артиллерист, множественные ранения. После войны работал на Покрово-Шишкинском спиртзаводе инженером-путейцем.

СЕЛИВАНОВ Борис Захарович, род. в 1924 г., Рязанская обл., Милославский р-н, с. Архангельское, на фронте с декабря 1942 г.

СЕЛИВАНОВ Василий Григорьевич, род. 12.12.1924 г., Рязанская обл., Милославский р-н, с. Архангельское, на фронте с сентября 1942 г. по февраль 1944 г., минометный полк, связист, дважды ранен. Участвовал в битве на Курской дуге. Демобилизован в 1944 г. После войны работал сторожем. Умер 29.11.2002 г.

СЕЛИВАНОВ Василий Михайлович, род. в 1924 г., Рязанская обл., Милославский р-н, д. Измайлово, на фронте с августа 1942 г.

СЕЛИВАНОВ Василий Платонович, род. в 1923 г., Рязанская обл., Милославский р-н, с. Измайлово, на фронте с октября 1941 г. по август 1942 г., стрелковый полк.

СЕЛИВАНОВ Михаил Григорьевич, род. Рязанская обл., Милославский р-н, с. Архангельское, на фронте с сентября 1941 г., отдельный лыжный батальон, стрелковый полк. Демобилизован в марте 1945 г. После войны работал начальником почты с. Архангельское.

СЕЛИВАНОВ Сергей Михайло-

вич, род. в 1923 г., Рязанская обл., Милославский р-н, д. Измайлово, на фронте с ноября 1941 г.

СЕЛИВЕРСТОВ Александр (Алексей) Федорович, род. в 1918 г., Рязанская обл., Милославский р-н, д. Прямоглядово, на фронте с апреля 1942 г.

СЕЛИВЕРСТОВ Михаил Денисович, род. в 1924 г., Рязанская обл., Милославский р-н, д. Гремячка, на фронте с августа 1942 г.

СЕМАКИН Сергей Александрович, род. в 1926 г., Рязанская обл., Милославский р-н, с. Воейково, на фронте с ноября 1943 г.

СЕМЕНОВ Алексей Михайлович, род. в 1908 г., Рязанская обл., Милославский р-н, г. Николаев, на фронте с декабря 1941 г.

СЕМЕНОВ Алексей Федорович род. в 1898 г., Рязанская обл., Милославский р-н, д. Малое Подовечье. Участник гражданской войны, на фронте с 1941 г. по 1945 г., 17-я гв. танковая бригада, сапер, дважды ранен. Участвовал в боях под Москвой, в освобождении городов Регица, Осиновичи. Награжден медалями «За отвагу», «За боевые заслуги», «За победу над Германией в Великой Отечественной войне 1941-1945 гг.». Демобилизован июле 1945 г. Умер 22.06.1966 г.



СЕМЕНОВ Иван Иванович, род. в 1927 г., Рязанская обл., Милославский р-н, с. Мышенка, на фронте с ноября 1944 г.

СЕМЕНОВ Николай Алексеевич, род. в 1927 г., Рязанская обл., Милославский р-н, с. Малое Подовечье, на фронте с декабря 1944 г.

СЕМЕНОВ П. Д., на фронте с февраля 1942 г.

СЕМИЛЕТНИКОВ Александр Иванович, род. в 1924 г., Рязанская обл., Милославский р-н, с. Мураевня, на фронте с августа 1942 г.

СЕМИЛЕТНИКОВ Дмитрий Иванович, род. в 1926 г., Рязанская обл., Милославский р-н, д. Лубянка, на фронте с ноября 1943 г.

СЕМИЛЕТНИКОВ Иван Васильевич, род. в 1926 г., Рязанская обл., Милославский р-н, с. Лубянка, на фронте с ноября 1943 г.

СЕМИЛЕТНИКОВ Иван Дмитриевич, род. в 1923 г., Рязанская обл., Милославский р-н, д.Лубянка, на фронте с ноября 1941 г.

СЕМИЛЕТНИКОВ Павел Васильевич, род. в 1924 г., Рязанская обл., Милославский р-н, д. Лубянка, на фронте с августа 1942 г.

СЕМИН Алексей Иванович, род. в 1910 г. В Красную Армию призван в марте 1941 г. На фронте с июня 1941 г. по май 1942 г., артиллерийский полк. С 25.05.1942 г. по 9.05.1945 г. находился в плену в Норвегии.

СЕМИН Григорий Моисеевич, род. в 1905 г., Рязанская обл., Милославский р-н, с. Топилы, на фронте с июня 1942 г.

СЕМИН Иван Алексеевич, род. в 1923 г., Рязанская обл., Милославский р-н, с. Кочуры, на фронте с октября 1942 г., пулеметчик, тяжело ранен. Воевал на Южном фронте. Участвовал в освобождении г. Харькова. Награжден орденом Отечественной войны II степени, медалью «За победу над Германией в Великой Отечественной войне 1941-1945 гг.». После войны работал в совхозе «Заболотовский». Умер 11.11.1997 г.



СЕМИН Иван Афанасьевич, род. в 1910 г., Рязанская обл., Милославский р-н, с. Топилы, на фронте с февраля 1942 г. Награжден медалями «За отвагу», «За боевые заслуги».

СЕМИН Иван Николаевич, на фронте с апреля 1945 г., стрелковый полк. Демобилизован в сентябре 1945 г.

СЕМИН Иван Сергеевич, род. в 1921 г., Рязанская обл., Милославский р-н, д. Прямоглядово, на фронте с ноября 1942 г.

СЕМИН Кузьма Семенович, род. в 1925 г., Рязанская обл., Милославский р-н, д. Прямоглядово, на фронте с марта 1943 г.

СЕМИН Николай Афанасьевич, род. в 1901 г., Рязанская обл., Милославский р-н, с. Топилы, на фронте с октября 1941 г.

СЕМИН Николай Емельянович, род. в 1908 г., Рязанская

обл., Милославский р-н, с. Чернава, на фронте с октября 1941 года.

СЕМИН Прокофий Сергеевич. В Красную Армию призван в мае 1941 г., на фронте с июня по июль 1941 г., стрелковая дивизия.

СЕМИН Степан Афанасьевич, род. в 1907 г., Рязанская обл., Милославский р-н, с. Топилы, на фронте с января по октябрь 1943 г., отдельный саперный батальон. Награжден орденом Отечественной войны II степени, медалями «За отвагу», «За боевые заслуги».

СЕМУШКИНА Анастасия Семеновна, род. в 1923 г., Рязанская обл., Милославский р-н, с. Чернава, на фронте с января 1943 г.

СЕМЯШОВ Петр Сергеевич, род. в 1923 г., Рязанская обл., Милославский р-н, с. Мышенка, на фронте с октября 1941 г. по сентябрь 1942 г., воздушно-десантная бригада, десантник. Награжден орденом Отечественной войны II степени.

СЕНАТОРОВ Паладий Иванович, род. в 1899 г., Рязанская обл., Милославский р-н, с. Ново-Александрово, на фронте с декабря 1942 г.

СЕНИН Федор Филиппович, на фронте с августа 1941 г.

СЕРБИН Степан Федорович, род. Днепропетровская обл., на фронте с декабря 1941 г.

СЕРБОВ Александр Степанович, род. в 1922 г., Одесская обл., на фронте с декабря 1941 г.

СЕРГЕЕВ Алексей Никитович, род. в 1920 г.

СЕРГЕЕВ Алексей Петрович, род. в 1924 г., Рязанская обл., Милославский р-н, с. Малое Подовечье, на фронте с августа 1942 г.

СЕРГЕЕВ Борис Иванович, род. в 1924 г., Рязанская обл., Милославский р-н, с. Малое Подовечье, на фронте с августа 1942 г.

СЕРГЕЕВ Виктор Николаевич, на фронте с августа 1941 г. по январь 1942 г., стрелковый полк.

СЕРГЕЕВ Владимир Николаевич, род. в 1926 г., Рязанская обл., Милославский р-н, д. Бабарыкино, на фронте с ноября 1943 г.

СЕРГЕЕВ Дмитрий Иванович, род. в 1913 г., Рязанская обл., Милославский р-н, с. Змеевка, на фронте с апреля 1942 г.

СЕРГЕЕВ Иван Кириллович, род. в 1926 г., Рязанская обл., Милославский р-н, д. Казначеевка, на фронте с ноября 1943 г.

СЕРГЕЕВ Иван Никитович, род. в 1924 г., Рязанская обл., Милославский р-н, с. Воскресенское-2, на фронте с августа 1942 г.

СЕРГЕЕВ Иван Яковлевич, род. 17.01.1910 г., Рязанская обл., Милославский р-н, д. Малое Подовечье, на фронте с 1941 г. по 1945 г. После войны работал в колхозе «Путь Ильича». Умер 9.03.1979 г.

СЕРГЕЕВ Иосиф Иванович, род. в 1901 г., Рязанская обл., Милославский р-н, с. Змеевка, на фронте с сентября 1941 г.

СЕРГЕЕВ Михаил Степанович род. в 1923 г., Рязанская обл., Милославский р-н, с. Ольшанка, на фронте с июля 1942 г., ст. сержант, стрелок, командир стрелкового отделения, 600-й стрелковый полк, 550-й стрелковый полк, 54-й стрелковый корпус, 19-я отдельная стрелковая бригада. Награжден орденами Славы III степени, Красной Звезды, Отечественной войны II степени, двумя медалями «За отвагу», медалью «За взятие Кенигсберга», «За победу над Германией в Великой Отечественной войне 1941-1945 гг.». Демобилизован в 1947 г. Умер 17 января 2004 г. Похоронен в с. Ольшанка Милославского района.



СЕРГЕЕВ Николай Иосифович, род. в 1925 г., Рязанская обл., Милославский р-н, с. Змеевка, на фронте с января 1943 г.

СЕРГЕЕВ Сергей Яковлевич, род. в 1924 г., Рязанская обл., Милославский р-н, д. Борщевка, на фронте с августа 1942 г.

СЕРГЕЕВА Мария Петровна, род. в 1920 г., Рязанская обл., Милославский р-н, д. Марьино, на фронте с января 1943 г.

СЕРГИЕНКО Степан Семенович, род. в 1908 г., Красноярский край, Ужурский р-н, д. Ракитка, на фронте с 1941 г., сержант, пулеметчик. Награжден медалью «За отвагу».

СЕРЕБРЯКОВ Сергей Андреевич, род. в 1925 г., Рязанская обл., Милославский р-н, д. Красная

Горка, на фронте с января 1943 г.

СЕРЕГИН Александр Алекс., род. в 1926 г., Рязанская обл., Милославский р-н, с. Кочуры, на фронте с ноября 1943 г.

СЕРЕГИН Федор Петрович, род. в 1927 г., Рязанская обл., Милославский р-н, д. Казначеевка, на фронте с ноября 1944 г.

СЕРИКОВ Владимир Иванович, род. в 1896 г., Рязанская обл., Милославский р-н, д. Екатериновка, на фронте с февраля 1941 г.

СЕРИКОВ Николай Матвеевич, род. в 1927 г., Рязанская обл., Милославский р-н, д. Покрово-Шишкино, на фронте с декабря 1944 г.

СЕРИН Григорий Емельянович, род. в 1903 г., Рязанская обл., Милославский р-н, с. Липяги, на фронте с сентября 1941 г.

СЕРИН Петр Григорьевич, род. в 1924 г., Рязанская обл., Милославский р-н, с. Змеевка, на фронте с сентября 1942 г. по ноябрь 1944 г., истребительный противотанковый полк, гаубичный артиллерийский полк.

СЕРИН Тимофей Павлович, род. в 1896 г., Рязанская обл., Милославский р-н, с. Змеевка, на фронте с ноября 1944 г.

СЕРОВ Александр Степанович, род. в 1924 г., Рязанская обл., Милославский р-н, д. Борщевка, на фронте с августа 1942 г.

СЕРОВ Алексей Петрович. В Красную Армию призван в октябре 1940 г. На фронте с июня 1941 г., саперный батальон, стрелковая дивизия. Демобилизован в мае 1946 г.

СЕРОВ Алексей Степанович, на фронте с декабря 1943 г. по октябрь 1944 г., танковая бригада.

СЕРОВ Андрей Георгиевич, род. в 1889 г., Рязанская обл., Милославский р-н, д. Горохово, на фронте с сентября 1943 г.

СЕРОВ Василий Дмитриевич, на фронте с марта 1942 г. по декабрь 1943 г., стрелковый полк.

СЕРОВ Григорий Иванович, род. в 1909 г., на фронте с июля 1941 г.

СЕРОВ Иван Иванович, род. в 1904 г., Рязанская обл., Милославский р-н, д. Прямоглядово, на фронте с мая 1942 г.

СЕРОВ Иван Степанович, род. в 1927 г., Рязанская обл., Милославский р-н, д. Сухорожня, на фронте с декабря 1944 г.

СЕРОВ Иван Фролович, на фронте с августа 1941 г. по ноябрь 1942 г., стрелковый полк.

СЕРОВ Николай Петрович, род. в 1923 г., Рязанская обл., Милославский р-н, с. Борщевка, на фронте с ноября 1941 г.

СЕРЮКИН (СИРЮКИН) Дмитрий Николаевич, род. 7.11.1911 г., Рязанская обл., Скопинский р-н, с. Ермолово. До войны проходил службу в г. Севастополе на линкоре «Парижская коммуна» матросом. Освоил специальность: наводчик вертикального и горизонтального оружия. В середине ноября 1941 г. немецкие войска приблизились к Севастополю и предприняли попытку захватить его. 5-я стрелковая дивизия, в которой Дмитрий Николаевич воевал заряжающим, сдерживала врага в течении трех дней. «Это был кромешный ад, – вспоминает он. Непрекращающийся артиллерийский обстрел, бомбежка с воздуха, танковые атаки не прекращались ни на минуту. От выстрелов орудий на второй день боя просто оглох. Земля вокруг орудия была перепахана снарядами. На третий день боев немецкие войска прорвали оборону и оставшийся личный состав дивизии в количестве 34 бойцов оказались в тылу врага. В этом бою Дмитрий Николаевич получил пулевое ранение в ногу и с оставшимися в живых бойцами отошел к населенному пункту совхоза им. Фрунзе. Здесь, в доме местного жителя, из раны была извлечена пуля. В один из ноябрьских дней на территорию совхоза вошли немецкие войска. Серюкин Дмитрий Николаевич был захвачен в плен. Всех, кто мог двигаться, сгоняли на площадь, где они подверглись сортировке и были направлены в тюрьму города Симферополь, в которой уже было собрано много народу с других населенных пунктов. Здесь немцы отбирали более-менее крепких мужчин, сажали в товарные вагоны и отправляли в Германию. Дмитрий Николаевич попадает в концлагерь «Дахау» в г. Мюнхене, где находилось более 20 тыс. военнопленных. Последующие четыре года ему пришлось работать на немецкого хозяина. Долгожданный 1945 год принес освобождение. 1 мая лагерь, в котором содержался Дмитрий Николаевич и его друзья, был освобожден американскими войсками и передан в распоряже-

ние Советского командования. Далее – проверка в особом отделе – и снова солдатский строй. Он был направлен эшелоном с другими военнослужащими на Дальневосточный фронт. Но, не доезжая 80 километров до Челябинска, они узнали, что война с Японией закончилась. Дмитрий Николаевич в течение полутора лет отработал на заводе, эвакуированном под Челябинск из центральных районов страны. Домой на родину он вернулся только в 1947 году... Награжден орденом Отечественной войны II степени.

СЕТЯЕВ Михаил Григорьевич, род. в 1922 г., Чувашская АССР, на фронте с января 1942 г.

СИВОРАНОВ Иван Павлович, род. в 1908 г., Днепропетровская обл., на фронте с декабря 1941 г.

СИДОРКИН Матвей Григорьевич, на фронте с июля 1941 г.

СИДОРОВ Александр Ильич, род. в 1924 г., Рязанская обл., Милославский р-н, с. Павловское, на фронте с августа 1942 г.

СИДОРОВ Василий Григорьевич. В Красной Армии с сентября 1940 г. На фронте с июня 1941 г. стрелковый полк. Демобилизован в июне 1946 г.

СИДОРОВ Егор Викторович, род. в 1909 г., Рязанская обл., Милославский р-н, с. Топилы, на фронте с февраля 1943 г.

СИДОРОВ Иван Васильевич, род. в 1926 г., Рязанская обл., Милославский р-н, с. Богородицкое, на фронте с августа 1944 г., самоходно-артиллерийский дивизион. Демобилизован в сентябре 1946 г.

СИДОРОВ Иван Викторович, род. в 1903 г., Рязанская обл., Милославский р-н, д. Гаи.

СИДОРОВ Иван Иванович, род. в 1902 г., Рязанская обл., Милославский р-н, с. Богородицкое, на фронте с марта 1942 г.

СИДОРОВ Илья Васильевич, род. в 1900 г., Рязанская обл., Милославский р-н, д. Гаи, на фронте с октября 1941 г.

СИДОРОВ Илья Иванович, род. в 1924 г., Рязанская обл., Милославский р-н, д. Гаи, на фронте с июля 1942 г.

СИДОРОВ Николай Алексеевич, род. в 1925 г., Рязанская обл., Милославский р-н, с. Павловское, на фронте с января 1943 г.

СИДОРОВ Николай Андреевич, род. в 1924 г., Рязанская обл., Милославский р-н, д. Микулино, на фронте с августа 1942 г.

СИДОРОВ Николай Павлович, род. в 1924 г., Рязанская обл., Милославский р-н, д. Ермоловка, на фронте с декабря 1942 г., пограничный отряд. Демобилизован в мае 1946 г. После войны работал трактористом в совхозе «Архангельский». Умер 30.04.1995 г.

СИДОРОВ Семен Михайлович, род. в 1909 г., Рязанская обл., Милославский р-н, с. Богородицкое, на фронте с сентября 1941 г.

СИДОРОВ Степан Иванович, род. в 1924 г., Рязанская обл., Милославский р-н, с. Архангельское, на фронте с мая 1942 г. по май 1943 г., стрелковый полк. Демобилизован в 1945 г. После войны работал бригадиром, егерем. Умер 7.02.1998 г.

СИДОРОВ Федор Викторович, на фронте с июля 1941 г.

СИЛУЯНОВ Николай Данилович, род. 23.05.1924 года, Рязанская обл., Милославский р-н, д. Горлачевка, на фронте с августа по сентябрь 1942 г. – курсант 40-го пулеметного учебного полка, сержант, затем командир отделения 576-го стрелкового полка. 15 ноября 1943 г. тяжело ранен. По март 1944 г. находился в госпитале. Награжден орденом Славы III степени, медалью «За победу над Германией в Великой Отечественной войне 1941-1945 гг.». После войны работал инспектором в Госстрахе, инструктором в Милославском райкоме КПСС. С 1963 г. – управляющим в совхозе «Прогресс». С 1970 г. работал экспедитором, затем заведующим Милославской типографией. Умер 24.05.1984 г. Похоронен в п. Милославское.



СИМАГИН Александр Александрович, род. в 1911 г., Рязанская обл., Милославский р-н, д. Гаи, на фронте с июля 1941 г.

СИМАГИН Иван Александрович, на фронте с июня 1941 г.

СИМАГИН Константин Александрович, род. в 1904 г., Рязанская обл., Милославский р-н, д. Гаи, на фронте с октября 1941 г.

СИМАГИН Кузьма Михайло-

вич, род. в 1906 г., Рязанская обл., Милославский р-н, д. Гаи, на фронте с июля 1942 г.

СИМАГИН Семен Алексеевич, на фронте с июля 1941 г.

СИМАКИН Иван Александрович, род. в 1924 г., на фронте с марта по ноябрь 1942 г., учебный противотанковый полк.

СИМАКОВ Андрей Митрофанович, род. в 1910 г., Рязанская обл., Милославский р-н, с. Чернава, на фронте с января 1942 г.

СИМАКОВ Максим Семенович, род. в 1904 г., Рязанская обл., Милославский р-н, с. Чернава, на фронте с апреля 1942 г.

СИМАКОВ Павел Михайлович, род. в 1903 г., Воронежская обл., на фронте с декабря 1941 г.

СИМАКОВ Петр Иванович, род. в 1924 г., Рязанская обл., Милославский р-н, с. Чернава, на фронте с марта 1943 г.

СИМАКОВ Федор Матвеевич, род. в 1893 г., Рязанская обл., Милославский р-н, с. Чернава, на фронте с января 1943 г.

СИМАНКИН Василий Фомич, род. в 1902 г., Рязанская обл., Милославский р-н, с. Чернава, на фронте с марта 1943 г.

СИМАНОВ Матвей Ефимович, род. в 1899 г., Рязанская обл., Милославский р-н, с. Жерновки, на фронте с сентября 1941 г.

СИМАНОВ Филипп Антонович, на фронте с июля 1941 г.

СИМОНОВА Анна Елистратовна, род. в 1916 г., Рязанская обл., Милославский р-н, с. Чернава, на фронте с апреля 1943 г.

СИНЕЦКИЙ Сергей Ксенофонтович, род. в 1915 г., Рязанская обл., Милославский р-н, с. Боршевое, на фронте с сентября 1941 г.

СИНИЧЕНКО Григорий Тихонович, на фронте с сентября 1941 г. по июнь 1942 г., стрелковый полк.

СИНЦОВ Иван Кузьмич, род. в 1926 г., Рязанская обл., Милославский р-н, с. Андреевка, на фронте с ноября 1943 г.

СИНЯГИН Алексей Григорьевич, род. в 1924 г., Рязанская обл., Милославский р-н, д. Марьино, на фронте с августа 1942 г.

СИНЯГИН Алексей Степанович, род. в 1915 г., Рязанская обл., Милославский р-н, с. Марьино, на фронте с августа 1942 г.

СИНЯГИН Алексей Федорович, род. в 1901 г., Рязанская обл., Милославский р-н, с. Чернава, на фронте с сентября 1941 г.

СИНЯГИН Василий Ильич, род. в 1918 г., Рязанская обл., Милославский р-н, д. Марьино. В Красную Армию призван в 1938 г., на фронте с июля 1942 г., старшина. Награжден орденом Отечественной войны II степени, медалью «За боевые заслуги».

СИНЯГИН Иван Ефимович, род. в 1914 г., Рязанская обл., Милославский р-н, с. Марьино, на фронте с июля 1941 г.

СИНЯГИН Иван Петрович, род. в 1913 г., Рязанская обл., Милославский р-н, д. Марьино, на фронте с марта 1942 г.

СИНЯГИН Илья Тимофеевич, род. в 1894 г., Рязанская обл., Милославский р-н, д. Марьино, на фронте с января 1944 г.

СИНЯГИН Михаил Илларионович, род. в 1924 г., Рязанская обл., Милославский р-н, д. Марьино, на фронте с августа 1942 г.

СИНЯГИН Сергей Ефимович, род. в 1910 г., Рязанская обл., Милославский р-н, с. Чернава, на фронте с мая 1942 г.

СИНЯЕВ Андрей Макарович, род. в 1902 г., Рязанская обл., Милославский р-н, с. Озерки, на фронте с октября 1941 г.

СИНЯЕВ Дмитрий Акимович, род. в 1911 г., Рязанская обл., Милославский р-н, с. Озерки, на фронте с марта 1942 г.

СИНЯЕВ Иван Иванович, род. в 1926 г., Рязанская обл., Милославский р-н, с. Озерки, на фронте с ноября 1943 г.

СИНЯЕВ Петр Акимович, род. в 1914 г., на фронте с января 1942 г.

СИНЯЕВ Сергей Акимович, род. в 1924 г., Рязанская обл., Милославский р-н, с. Озерки, на фронте с сентября 1942 г.

СИРОТИН Сергей Михайлович, род. в 1912 г., Рязанская обл., Милославский р-н, д. Кикино, на фронте с июня 1942 г.

СИРОТИН Федор Борисович,

род. в 1913 г., Рязанская обл., Милославский р-н, с. Чернава, на фронте с января 1942 г.

СКАЗОВ Иван Иванович, род. в 1904 г., Рязанская обл., Милославский р-н, с. Богородицкое, на фронте с октября 1941 г.

СКАЗОВ Иван Прокофьевич, род. в 1894 г., Рязанская обл., Милославский р-н, с. Богородицкое, на фронте с ноября 1942 г.

СКВОРЦОВ Леонид Иванович, на фронте с ноября 1941 г. по май 1945 г., артиллерийский полк.

СКИРДОВ Алексей Варфоломеевич, род. в 1908 г., на фронте с июля 1941 г.

СКЛИЗКОВ Андрей Петрович, род. в 1915 г., Рязанская обл., Милославский р-н, на фронте с июля 1941 г., гв. мл. сержант, 319-й гв. минометный полк, тяжело ранен. Награжден орденом Красной Звезды, медалью «За отвагу».

СКЛИЗКОВ Петр Тимофеевич, род. в 1896 г., Рязанская обл., Милославский р-н, с. Ухтомка, на фронте с сентября 1941 г.

СКЛИЗКОВА Наталья Петровна, род. в 1912 г., Рязанская обл., Милославский р-н, с. Лошаки, на фронте с апреля 1943 г.

СКОБЕЛЕВ Николай Устинович, род. в 1924 г., Рязанская обл., Милославский р-н, с. Липяги, на фронте с сентября 1942 г.

СКОБЕЛЕВ Николай Федорович. В Красную Армию призван в мае 1941 г. На фронте с первых дней войны.

СКОТНИКОВ Николай Михайлович, род. в 1924 г., Рязанская обл., Милославский р-н, д. Ольхи, на фронте с сентября 1942 г.

СЛЕГИН Андрей Максимович, на фронте с августа 1941 г.

СЛЕГИН Федор Максимович, род. в 1897 г., Рязанская обл., Милославский р-н, с. Чернава, на фронте с октября 1941 г.

СЛИВА Иван Иванович, род. в 1923 г., Одесская обл., на фронте с декабря 1941 г.

СЛИЗОВ Анатолий Сергеевич, род. в 1927 г., Рязанская обл., Милославский р-н, д. Расстегаевка, на фронте с декабря 1944 г.

СЛОВЕСНОВ Илларион Дмитриевич, род. в 1925 г., Рязанская обл., Милославский р-н, с. Липяги, на фронте с июня 1941 г.

СЛОВЕСНОВ Михаил Дмитриевич, род. в 1927 г., Рязанская обл., Милославский р-н, с. Липяги, на фронте с декабря 1944 г.

СЛУЦКИЙ Иван Андреевич, род. в 1924 г., на фронте с мая 1943 г. по октябрь 1943 г., пехотная дивизия.

СМЕКАЛИН Михаил Иванович, род. в 1902 г., Рязанская обл., Милославский р-н, с. Ухтомка, на фронте с октября 1941 г.

СМЕКАЛИН Николай Михайлович, род. в 1926 г., Рязанская обл., Милославский р-н, с. Ухтомка, на фронте с ноября 1943 г.

СМЕКАЛИНА Ольга Павловна, род. в 1923 г., Рязанская обл., Милославский р-н, с. Ухтомка, на фронте с октября 1943 г.

СМЕТАНИН Иван Иванович, род. в 1924 г., Рязанская обл., Милославский р-н, с. Ново-Александрово, на фронте с мая по август 1943 г., воздушно-десантный полк, десантник.

СМЕТАНИН Михаил Прокофьевич, род. в 1910 г., Рязанская обл., Милославский р-н, с. Ново-Александрово, на фронте с сентября 1943 г.

СМЕТАНИН Н.Н. В Красную Армию призван в апреле 1941 г. На фронте с первых дней войны.

СМЕТАНИН Николай Григорьевич, род. в 1898 г., Рязанская обл., Милославский р-н, с. Ново-Александрово, на фронте с января 1942 г.

СМИРНОВ Анатолий Михайлович, род. 1.07.1922 г., Рязанская обл., Скопинский р-н, д. Поднаволоки, на фронте с 1941 г. по 1942 г., автоматчик, ранен. Воевал на Ленинградском фронте. Награжден орденом Отечественной войны I степени, медалью «За победу над Германией в Великой Отечественной войне 1941-1945 гг.». Демобилизован в 1942 г. После войны работал десятником на шахте, истопником в пекарне. Умер 11.11.2005 г. Похоронен в г. Рязани.

СМИРНОВ Иван Дмитриевич, род. в 1914 г., на фронте с июня 1941 г., отдельный пулеметный батальон, батальон аэродромного обслуживания. Демобилизован в июне 1946 г.

СМИРНОВ Иван Максимович, род. в 1904 г., Рязанская обл., Милославский р-н, с. Озерки, на фронте с сентября 1941 г.

СМИРНОВ Михаил Васильевич, род. в 1912 г., Орловская обл., на фронте с мая 1943 г.

СМИРНОВ Михаил Сергеевич, на фронте с октября 1941 г., мотострелковая бригада. Демобилизован в августе 1945 г.

СМИРНОВ Николай Александрович, род. в 1927 г., Рязанская обл., Милославский р-н, с. Озерки, на фронте с декабря 1944 г.

СМИРНОВ Семен Максимович, род. в 1917 г., Рязанская обл., Милославский р-н, с. Озерки, на фронте с октября 1941 г.

СМЫЧКОВ Николай Матвеевич,



род. в 1916 г., Рязанская обл., Милославский р-н, д. Ниловка, на фронте с июня 1941 г., мл. лейтенант, гаубичный артиллерийский полк. Воевал на 2-м Украинском фронте. Награжден орденами Отечественной войны I и II степени, медалью «За победу над Германией в Великой Отечественной войне 1941-1945 гг.». Медаль «За отвагу» была вручена Смычкову Николаю Матвеевичу за взятие в плен «немецкого языка». Это был немецкий офицер и с ним в руки наших войск попали очень важные документы... Демобилизован в мае 1945 г. После войны работал зам. председателя колхоза «Стальной молот». Умер 11.11.1989 г. Похоронен в с. Змеевка.

СОБЛУКОВ Андрей Александрович, на фронте с июня 1941 г.

СОБЛУКОВ Иван Васильевич, род. в 1897 г., Рязанская обл., Милославский р-н, с. Бугровка, на фронте с июня 1942 г.

СОБЛУКОВ Иван Иванович, род. в 1905 г., на фронте с июля 1941 г.

СОБЛУКОВ Иван Матвеевич, род. в 1897 г., Рязанская обл., Милославский р-н, с. Чернава, на фронте с февраля 1942 г.

СОБЛУКОВ Михаил Алексеевич, род. в 1925 г., Рязанская обл., Милославский р-н, с. Чернава, на фронте с января 1943 г.

СОБЛУКОВ Михаил Андреевич, род. в 1922 г., Рязанская обл., Милославский р-н, с. Чернава, на фронте с октября 1941 г.

СОБОЛЕВ Александр Алексеевич, на фронте с октября 1944 г., стрелковый полк. Демобилизован в июне 1945 г.

СОБОЛЕВ Алексей Андреевич, род. в 1923 г., Рязанская обл., Милославский р-н, д. Микулино, на фронте с января 1942 г.

СОБОЛЕВ Василий Павлович, на фронте с марта 1942 г. по март 1943 г., стрелковый полк.

СОБОЛЕВ Иван Алексеевич, род. в 1913 г., Рязанская обл., Милославский р-н, д. Микулино, на фронте с апреля 1941 г. по май 1945 г., отдельный зенитно-артиллерийский дивизион, отдельный зенитный бронепоезд.

СОБОЛЕВ Иван Павлович, род. в 1924 г., Рязанская обл., Милославский р-н, д. Дегтярка, на фронте с августа 1942 г.

СОБОЛЕВ Михаил Васильевич, род. в 1926 г. Рязанская обл., Милославский р-н, д. Дегтярка, на фронте с ноября 1943 г., стрелковый полк. Участник войны с Японией. Демобилизован в сентябре 1945 г.

СОБОЛЕВ Михаил Гаврилович, род. в 1924 г., Рязанская обл., Милославский р-н, с. Чернава, на фронте с марта 1943 г.

СОБОЛЕВ Николай Алексеевич, род. в 1926 г., Рязанская обл., Милославский р-н, с. Микулино, на фронте с ноября 1943 г., гв. сержант, водитель бронетранспортера, ранен. Награжден орденом Красной Звезды.

СОБОЛЕВ Петр Васильевич. Призван в Красную Армию в ноябре 1937 г., пушечный полк. Участник Советско-финляндской войны.

СОВРУНОВ Иван Сидорович, род. в 1926 г., Рязанская обл., Милославский р-н, с. Богородицкое, на фронте с ноября 1943 г., ефрейтор. Награжден орденом Славы III степени.

СОКОЛОВ Василий Петрович, на фронте с февраля по март 1942 г., стрелковый полк.

СОКОЛОВ Федор Борисович, род. в 1894 г., Рязанская обл., Милославский р-н, д. Михайловка, на фронте с июля 1944 г.

СОЛДАТЕНКОВ Алексей Иванович, род. в 1912 г., Рязанская

обл., Милославский р-н, д. Прямоглядово, на фронте с апреля 1945 г.

СОЛДАТЕНКОВ Николай Иванович, на фронте с июня 1941 г.

СОЛДАТОВ Александр Григорьевич, род. в 1923 г., Рязанская обл., Милославский р-н, с. Воскресенское, на фронте с ноября 1941 г.

СОЛДАТОВ Алексей Герасимович, род. в 1923 г., Рязанская обл., Милославский р-н, с. Воскресенское, на фронте с ноября 1941 г.

СОЛДАТОВ Алексей Ефимович, род. в 1908 г., на фронте с июля 1941 г.

СОЛДАТОВ Владимир Емельянович, на фронте с июня 1941 г.

СОЛДАТОВ Григорий Васильевич, род. в 1923 г., Рязанская обл., Милославский р-н, с. Сергиевское, на фронте с октября 1941 г.

СОЛДАТОВ Дмитрий Михайлович, род. в 1901 г., Рязанская обл., Милославский р-н, с. Сергиевское, на фронте с октября 1941 г.

СОЛДАТОВ Кузьма Павлович, род. в 1925 г., Рязанская обл., Милославский р-н, д. Гаи, на фронте с января 1943 г.

СОЛДАТОВ Павел Васильевич, род. в 1900 г., Рязанская обл., Милославский р-н, д. Гаи, на фронте с октября 1941 г.

СОЛДАТОВ Петр Яковлевич, род. в 1907 г., Рязанская обл., Милославский р-н, д. Марьино, на фронте с октября 1941 г.

СОЛОВЬЕВ Анатолий Николаевич, род. в 1924 г., Рязанская обл., Милославский р-н, д. Микулино, на фронте с сентября 1942 г.

СОЛОВЬЕВ Владимир Михайлович, род. в 1924 г., Рязанская обл., Милославский р-н, с. Мураевня, на фронте с августа 1942 г.

СОЛОВЬЕВ Иван Алексеевич, род. в 1926 г., Рязанская обл., Милославский р-н, с. Мураевня, на фронте с ноября 1943 г., стрелковый полк. Участник войны с Японией. Демобилизован в сентябре 1945 г.

СОЛОВЬЕВ Кирилл Ионович, род. Рязанская обл., Милославский р-н, д. Марьино, на фронте с октября 1941 г.

СОЛОВЬЕВ Михаил Кириллович, род. в 1924 г., Рязанская обл., Милославский р-н, д. Марьино, на фронте с августа 1942 г.

СОЛОВЬЕВ Николай Афанасьевич, род. в 1921 г., Рязанская обл., Милославский р-н, д. Рано-Верхи, на фронте с июня по июль 1941 г., стрелковый полк. Награжден орденом Отечественной войны II степени.

СОЛОВЬЕВ Федор Афанасьевич, на фронте с октября 1944 г. по май 1945 г., пулеметно-артиллерийский батальон.

СОЛОМАТИН Иван Иванович, род. в 1925 г., Рязанская обл., Милославский р-н, с. Павловское, на фронте с сентября 1943 г.

СОЛОМАТИН Михаил Петрович, род. в 1925 г., Рязанская обл., Милославский р-н, с. Павловское, на фронте с сентября 1943 г.

СОЛОМАТИН Николай Иванович, род. в 1913 г., Рязанская обл., Милославский р-н, с. Павловское, на фронте с июня 1942 г.

СОЛЯНКИН Василий Петрович, род. в 1924 г., Рязанская обл., Милославский р-н, д. Покрово-Шишкино, на фронте с августа 1942 г.

СОМОВ Николай Николаевич, род. в 1913 г., Днепропетровская обл., на фронте с декабря 1941 г.

СОПЛЯКОВ Андрей Захарович, род. в 1910 г., на фронте с июля 1941 г., гв. сержант, трижды ранен. Награжден медалью «За боевые заслуги».

СОПЛЯКОВ Иван Макарович, род. в 1925 г., Рязанская обл., Милославский р-н, с. Липяги, на фронте с января 1943 г. Награжден орденом Отечественной войны II степени.

СОПЛЯКОВ Макар Иванович, род. в 1904 г., Рязанская обл., Милославский р-н, с. Липяги, на фронте с сентября 1941 г., рядовой, стрелок, тяжело ранен. Награжден орденом Красной Звезды.

СОРОКИН Александр Иванович, род. в 1923 г., Рязанская обл., Милославский р-н, д. Борщевка, на фронте с ноября 1941 г.

СОРОКИН Александр Петрович, род. в 1927 г., Рязанская обл., Милославский р-н, д. Знаменка, на фронте с декабря 1944 г.

СОРОКИН Алексей Дмитриевич, род. в 1924 г., Рязанская обл.,

Милославский р-н, с. Знаменка, на фронте с 1942 г. по 1945 г., командир пулеметного расчета, трижды ранен. Воевал на Прибалтийском фронте. Награжден орденом Красной Звезды, медалью «За боевые заслуги». Демобилизован в 1946 г. После войны работал в колхозе «Путь Ильича».

СОРОКИН Алексей Никитович, род. в 1927 г., Рязанская обл., Милославский р-н, д. Знаменка, на фронте с ноября 1944 г.

СОРОКИН Алексей Сергеевич, род. в 1927 г., Рязанская обл., Милославский р-н, с. Знаменка, на фронте с декабря 1944 г.

СОРОКИН Андрей Алексеевич, род. в 1902 г., Рязанская обл., Милославский р-н, с. Знаменка. Умер 11.11.1953 г.

СОРОКИН Евгений Степанович, род. в 1923 г., Рязанская обл., Милославский р-н, д. Борщевка, на фронте с ноября 1941 г.

СОРОКИН Евгений Яковлевич, род. в 1923 г., Рязанская обл., Милославский р-н, д. Борщевка, на фронте с ноября 1941 г.

СОРОКИН Иван Антонович, род. в 1908 г., Рязанская обл., Милославский р-н, с. Знаменка. После войны работал в колхозе «Путь Ильича». Умер 11.11.1982 г.

СОРОКИН Иван Никитович, род. в 1923 г., Рязанская обл., Милославский р-н, с. Знаменка, на фронте с сентября 1943 г., отдельный огнеметный батальон. Демобилизован в феврале 1946 г.

СОРОКИН Константин Ефимович, род. в 1923 г., Рязанская обл., Милославский р-н, с. Измайлово, на фронте с ноября 1941 г.

СОРОКИН Константин Петрович. В Красную Армию призван в марте 1940 г., стрелок. Участник Советско-финляндской войны.

СОРОКИН Николай Иванович, род. в 1926 г., Рязанская обл., Милославский р-н, с. Знаменка, на фронте с ноября 1943 г.

СОРОКИН Николай Сергеевич, род. в 1927 г., Рязанская обл., Милославский р-н, д. Знаменка, на фронте с декабря 1944 г.

СОРОКИН Павел Ильич, род. в 1898 г., Рязанская обл., Милославский р-н, с. Топилы, на фронте с декабря 1942 г.

СОРОКИН Филипп Петрович, род. в 1895 г., Рязанская обл., Милославский р-н, с. Липяги, на фронте с мая 1942 г.

СОСКОВ Василий Иванович, род. в 1903 г., Рязанская обл., Милославский р-н, д. Чернавские Выселки, на фронте с июля 1943 г.

СОСКОВ Дмитрий Семенович, род. в 1896 г., Рязанская обл., Милославский р-н, с. Боршевое, на фронте с сентября 1941 г.

СОТНИКОВ Николай Ефремович, род. в 1905 г., Рязанская обл., Милославский р-н, д. Арцибашево, на фронте с декабря 1942 г. по январь 1943 г., артиллерийский полк. Награжден орденом Отечественной войны I степени.

СОФИЧЕВ Николай Ефимович, род. в 1923 г., Рязанская обл., Милославский р-н, д. Семеновка, на фронте с января 1942 г.

СОЦКОВ Александр Сергеевич, род. в 1927 г., Рязанская обл., Милославский р-н, д. Марьино, на фронте с декабря 1944 г.

СОЦКОВ Александр Ульянович, род. в 1925 г., Рязанская обл., Милославский р-н, д. Марьино, на фронте с января 1943 г.

СОЦКОВ Алексей Васильевич, род. в 1893 г., Рязанская обл., Милославский р-н, с. Бугровка, на фронте с апреля 1943 г.

СОЦКОВ Иван Макарович, род. в 1908 г., на фронте с июля 1941 г.

СОЦКОВ Иван Сергеевич, род. в 1925 г., Рязанская обл., Милославский р-н, д. Марьино, на фронте с августа 1942 г.

СОЦКОВ Иосиф Иванович, род. в 1905 г., Рязанская обл., Милославский р-н, д. Бугровка, на фронте с августа 1941 г.

СОЦКОВ Сергей Федорович, род. в 1925 г., Рязанская обл., Милославский р-н, д. Марьино, на фронте с января 1943 г.

СОЦКОВ Федор Сергеевич, на фронте с июля 1941 г.

СПИРИДОНОВ Василий Александрович (Алексеевич), род. в 1924 г., Рязанская обл., Милославский р-н, с. Бугровка, на фронте с августа 1942 г.

СПИРИДОНОВ И.Г. В Красную Армию призван в апреле 1941 г.

На фронте с первых дней войны.

СПИРИДОНОВ Кузьма Григорьевич, род. в 1924 г., Рязанская обл., Милославский р-н, с. Бугровка, на фронте с сентября 1942 г.

СПИРИДОНОВ Николай Федорович, род. Рязанская обл., Милославский р-н, д. Горохово, на фронте с марта 1942 г.

СПИРИДОНОВ Степан Федорович, род. в 1911 г., Рязанская обл., Милославский р-н, с. Чернава, на фронте с апреля 1942 г.

СПОРЫГИН Николай Алексеевич, род. в 1927 г., Рязанская обл., Милославский р-н, с. Богородицкое, на фронте с декабря 1944 г.

СТАДНИК Василий Тихонович, род. в 1924 г., г. Каменец-Подольский, на фронте с декабря 1941 г.

СТАРОДУБОВ Алексей Яковлевич, род. в 1927 г., Рязанская обл., Милославский р-н, д. Карасевка, на фронте с декабря 1944 г.

СТАРОДУБОВ Иван Андреянович, род. в 1925 г., Рязанская обл., Милославский р-н, д. Карасевка, на фронте с августа 1942 по май 1945 года, зенитно-артиллерийский дивизион противовоздушной обороны.

СТАРОСТИН Иван Петрович, род. в 1914 г., Рязанская обл., Милославский р-н, с. Бугровка, на фронте с октября 1943 г.

СТАРОСТИН Ксенофонт Тихонович, род. в 1903 г., Рязанская обл., Милославский р-н, с. Бугровка, на фронте с октября 1942 г.

СТАРОСТИН Леонид Терентьевич, род. 20.06.1926 г., Рязанская обл., Желтухинский р-н (Скопинский), д. Марчуки, на фронте с ноября 1943 г., сержант, стрелок, затем старший писарь. Участник войны с Японией. Награжден медалями «За победу над Германией в Великой Отечественной войне 1941-1945 гг.», «За победу над Японией». Демобилизован в апреле 1950 г.



СТЕПАНОВ Александр Иванович, род. в 1924 г.. Рязанская обл., Милославский р-н, д. Казначеевка, на фронте с августа 1942 г.

СТЕПАНОВ Александр Максимович, род. в 1922 г., Рязанская обл., Милославский р-н, д. Барановка, на фронте с октября 1941 г.

СТЕПАНОВ Василий Васильевич, род. в 1897 г., Рязанская обл., Милославский р-н, с. Чернава, на фронте с октября 1941 г.

СТЕПАНОВ Владимир Иванович, род. в 1923 г., Рязанская обл., Милославский р-н, с. Воскресенское-1, на фронте с ноября 1941 г.

СТЕПАНОВ Григорий Иванович, на фронте с июня 1941 г.

СТЕПАНОВ Иван Максимович, род. в 1924 г., на фронте с января по март 1943 г., стрелковая дивизия.

СТЕПАНОВ Иван Моисеевич, на фронте с марта 1942 г., запасной стрелковый полк, минометная бригада. Демобилизован в октябре 1945 г.

СТЕПАНОВ Илья Михайлович, род. в 1924 г., Рязанская обл., Милославский р-н, с. Воскресенское-1, на фронте с августа 1942 г. по февраль 1943 г., стрелковый полк.

СТЕПАНОВ Николай Васильевич, род. в 1926 г., Рязанская обл., Милославский р-н, с. Чернава, на фронте с ноября 1943 г.

СТЕПАНОВ Николай Иванович, род. в 1924 г., Рязанская обл., Милославский р-н, д. Измайлово, на фронте с августа 1942 г.

СТЕПАНОВ Юрий Максимович, род. в 1926 г., Рязанская обл., Милославский р-н, с. Бугровка, на фронте с ноября 1943 г.

СТЕПАНОВА Екатерина Ивановна, род. в 1920 г., Рязанская обл., Милославский р-н, д. Елизаветино, на фронте с мая 1942 г.

СТЕПАНОВА Серафима Егоровна, на фронте с октября 1942 г., батальон воздушного наблюдения оповещения связи. Демобилизована в октябре 1945 г.

СТЕПКИН Владимир Григорьевич, род. в 1920 г., Рязанская обл., Милославский р-н, п. Милославское, мл. лейтенант, летчик 572-го истребительного полка противовоздушной обороны. 8 июля 1942 года, охраняя мост через реку Дон у Ростова-на-Дону, сбил в одном бою два самолета противника, второй – тараном...

СТЕРЛИГОВА Клавдия Ива-

новна, род. в 1921 г., на фронте с апреля 1942 г., зенитно-артиллерийский полк противовоздушной обороны. Демобилизована в июне 1945 г.

СТЕФАНОВ Егор Дмитриевич, на фронте с апреля 1945 г., стрелковый полк. Демобилизован в октябре 1945 г.

СТИХОВНИН Иван Михайлович, род. в 1894 г., Рязанская обл., Милославский р-н, на фронте с января 1943 г., вольнонаемный, писарь-каптенариус, 3-я стрелковая рота, 3-й отдельный стрелковый батальон, ранен. Награжден медалью «За боевые заслуги».

СТИХОВНИН Николай Иванович, род. в 1926 г., Рязанская обл., Милославский р-н, с. Архангельское, на фронте с ноября 1943 г.

СТОЛЯРОВ Иван Владимирович, род. в 1912 г., Орловская обл., на фронте с декабря 1941 г.

СТРАХОВ Николай Николаевич, на фронте с 1941 г. по 1945 г., ранен. После ранения попал в плен, затем бежал. После войны работал учителем Архангельской школы. Похоронен в Московской области.

СТРЕЛЬЦОВ Иван Иванович, род. в 1924 г., Рязанская обл., Милославский р-н, с. Змеевка, на фронте с июля 1942 г.

СТРУКОВ Иван Андреевич, род. в 1893 г., Рязанская обл., Милославский р-н, с. Марьино, на фронте с июля 1944 г.

СТРУКОВ Николай Васильевич, род. в 1925 г., на фронте с 1943 г. по 1945 г., ранен. Награжден орденом Отечественной войны I степени, медалью «За победу над Германией в Великой Отечественной войне 1941-1945 гг.». Умер 17.12.2006 г.

СТУКАЛОВ Василий Михайлович, род. в 1896 г., Рязанская обл., Милославский р-н, д. Прямоглядово, на фронте с октября 1941 г., ефрейтор, старший кузнец. Награжден медалью «За боевые заслуги».

СТУКАЛОВ Николай Михайлович, род. в 1898 г., Рязанская обл., Милославский р-н, д. Прямоглядово, на фронте с сентября 1941 г.

СУББОТИН Андрей Сергеевич, род. в 1899 г., Рязанская обл., Милославский р-н, с. Топилы, на фронте с сентября 1941 г.

СУББОТИН Антон Степанович, род. в 1912 г., Рязанская обл., Милославский р-н, с. Топилы, на фронте с февраля 1945 г.

СУББОТИН Виктор Ант., род. в 1924 г., Рязанская обл., Милославский р-н, д. Богохранимое, на фронте с августа 1942 г.

СУББОТИН Егор Гуреевич, род. в 1921 г., Рязанская обл., Милославский р-н, с. Топилы, на фронте с ноября 1941 г. по январь 1943 г., стрелковый полк.

СУДАКОВ Алексей Николаевич, род. в 1922 г., Рязанская обл., Милославский р-н, с. Липяги, на фронте с декабря 1942 г.

СУДАКОВ Иван Михайлович, род. в 1926 г., Рязанская обл., Милославский р-н, с. Липяги, на фронте с ноября 1943 г.

СУДАКОВ Иван Фролович, род. в 1926 г., Рязанская обл., Милославский р-н, с. Липяги, на фронте с ноября 1943 г. по апрель 1945 г., стрелковый полк, дважды ранен. Награжден орденами Славы III и II степени, орденом Красной Звезды. Демобилизован в 1945 г. После войны работал в совхозе «Липяговский». Умер 13.01.1996 г.

СУДАКОВ Николай Михайлович, род. в 1923 г., Рязанская обл., Милославский р-н, с. Липяги, на фронте с октября 1941 г.

СУДАКОВ Николай Николаевич, род. в 1926 г., Рязанская обл., Милославский р-н, с. Липяги, на фронте с ноября 1943 г.

СУДАКОВ Тихон Артамонович, род. в 1907 г., Рязанская обл., Милославский р-н, на фронте с июня 1941 г., рядовой, трижды тяжело ранен. Награжден орденом Славы III степени, медалью «За отвагу».

СУДАКОВ Фрол Артамонович, род. в 1904 г., Рязанская обл., Милославский р-н, на фронте с 1941 г.

СУЛИМОВ Иван Яковлевич, род. в 1926 г., Рязанская обл., Милославский р-н, с. Змеевка, на фронте с июня 1944 г.

СУЛИМОВ Матвей Никитович, род. в 1895 г., Рязанская обл., Милославский р-н, с. Змеевка, на фронте с июня 1942 г.

СУЛИМОВ Сергей Фомич, род. в 1924 г., Рязанская обл., Милославский р-н, с. Змеевка, на фронте с августа 1942 г.

СУЛТАНОВ Шайлерден, род. в 1909 г., Татарская АССР, на фронте с декабря 1941 г.

СУМИН Сергей Данилович, род. в 1905 г., Рязанская обл., Милославский р-н, с. Боршевое, на фронте с марта 1942 г.

СУРИКОВ Иван Павлович, род. в 1926 г., Рязанская обл., Милославский р-н, с. Кочуры, на фронте с ноября 1943 г.

СУРКОВ Андрей Иванович, на фронте с августа 1941 г.

СУРКОВ Николай Сергеевич, род. в 1922 г., Рязанская обл., Милославский р-н, с. Воскресенское-1, на фронте с октября 1941 г.

СУРКОВ Петр Никитович, род. в 1895 г., Рязанская обл., Милославский р-н, с. Ново-Александрово, на фронте с июня 1942 г.

СУРКОВ Сергей Васильевич, род. в 1913 г., Рязанская обл., Милославский р-н, с. Павловское, на фронте с декабря 1944 г.

СУРОВЦОВ Владимир Сергеевич, род. в 1920 г., Саратовская обл., Салтыковский р-н, на фронте с декабря 1941 г., ст. сержант, заряжающий 76-мм пушки, ранен. Награжден медалью «За отвагу».

СУСОЕВ Михаил Федорович, род. в 1920 г., Рязанская обл., Милославский р-н, с. Топилы, на фронте с июня 1941 г.

СУХАНОВ Михаил Иванович, род. в 1926 г., Рязанская обл., Милославский р-н, с. Заболотовское, на фронте с ноября 1943 г.

СУЧКОВ Н.И. В Красную Армию призван в апреле 1941 г. На фронте с первых дней войны.

СУЧКОВ Сергей Иванович, род. в 1927 г., Рязанская обл., Милославский р-н, с. Богородицкое, на фронте с декабря 1944 г.

СУЧКОВ Сергей Михайлович, род. в 1919 г., Рязанская обл., Милославский р-н, с. Богородицкое, на фронте с июля 1943 г.

СУШЕНКОВ Илья Ефимович, род. в 1895 г., Рязанская обл., Милославский р-н, с. Бугровка, на фронте с мая 1942 г.

СУШИЛИН Иван Федорович, род. в 1913 г., Рязанская обл., Милославский р-н, п. Арцибашево, на фронте с июня 1941 г. по июнь 1942 г., отдельный батальон связи, стрелковый полк. Награжден орденом Отечественной войны II степени.

СУШИЛИН Михаил Петрович, род. в 1927 г., Рязанская обл., Милославский р-н, д. Курбатово, на фронте с декабря 1944 г.

СЫЧЕВ Василий Филиппович, род. в 1925 г., Рязанская обл., Милославский р-н, с. Ново-Александрово, на фронте с января 1943 г.

СЫЧЕВ Григорий Степанович, род. в 1924 г., Рязанская обл., Милославский р-н, с. Ново-Александрово, на фронте с сентября 1942 г.

СЫЧЕВ Петр Степанович, род. в 1927 г., Рязанская обл., Милославский р-н, д. Ново-Александрово, на фронте с декабря 1944 г.

СЫЧЕВ Степан Митрофанович, род. в 1902 г., Рязанская обл., Милославский р-н, с. Ново-Александрово, на фронте с мая 1942 г.

СЫЧКОВ Александр Петрович, род. 17.09.1909 г., Рязанская обл., Милославский р-н, с. Большое Подовечье, на фронте с 1941 г. по 1945 г. После войны работал в колхозе «Путь Ильича». Умер 19.01.1982 г.

СЫЧКОВ Алексей Андреевич, род. в 1923 г., Рязанская обл., Милославский р-н, с. Курбатово, на фронте с декабря 1941 г.

СЫЧКОВ Иван Михайлович, род. 14.11.1912 г., Рязанская обл., Милославский р-н, с. Большое Подовечье, на фронте с 1941 г. по 1945 г. Умер 26.01.1979 г.

СЫЧКОВ Илья Акимович, род. 10.08.1913 г., Рязанская обл., Милославский р-н, с. Большое Подовечье, на фронте с 1941 г. по 1942 г., минометчик, дважды ранен. Награжден орденом Отечественной войны II степени. Умер 8.05.1996 г.



Т

ТАНАТЮРЬ Сергей Семенович, род. в 1923 г., на фронте с мая 1943 г.

ТАПКОВ Петр В., род. в 1917 г., Свердловская обл., на фронте с июля 1943 г.

ТАРАНОВСКИЙ Дмитрий Кузьмич, род. в 1917 г., Ставропольский край, на фронте с августа 1944 г.

ТАРАСОВ Александр Андреевич, род. в 1922 г., Рязанская обл., Милославский р-н, с. Ольшанка, на фронте с октября 1941 г.

ТАРАСОВ Алексей Иванович, род. в 1927 г., Рязанская обл., Милославский р-н, д. Елизаветино, на фронте с октября 1944 г.

ТАРАСОВ Алексей Сергеевич, род. в 1926 г., Рязанская обл., Милославский р-н, д. Ивановщино, на фронте с ноября 1943 г.

ТАРАСОВ Василий Федорович, род. в 1917 г., Рязанская обл., Милославский р-н, д. Марьино, на фронте с октября 1941 г.

ТАРАСОВ Владимир Ильич, род. в 1927 г., Рязанская обл., Милославский р-н, д. Елизаветино, на фронте с октября 1944 г.

ТАРАСОВ Владимир Петрович, род. в 1926 г., Рязанская обл., Милославский р-н, с. Ольшанка, на фронте с января 1944 г.

ТАРАСОВ Владимир Тимофеевич, род. 20.11.1926 г., Рязанская обл., Милославский р-н, д. Малое Подовечье, на фронте с января 1943 г., разведывательная рота, стрелковый дивизион. Демобилизован в августе 1945 г. После войны работал в колхозе «Путь Ильича». Умер 2.08.1989 г.

ТАРАСОВ Григорий Федорович, род. в 1896 г., Рязанская обл., Милославский р-н, с. Ново-Александрово, на фронте с октября 1941 г.

ТАРАСОВ Михаил Васильевич, род. в 1924 г., Рязанская обл., Милославский р-н, с. Кочуры, на фронте с августа 1942 г.

ТАРАСОВ Николай Иванович, род. в 1920 г., Рязанская обл., Милославский р-н, с. Марьино, на фронте с ноября 1942 г.

ТАРАСОВ Сергей Васильевич, род. в 1926 г., Рязанская обл., Милославский р-н, с. Кочуры, на фронте с ноября 1943 г.

ТАРУТА Федор Никитович, род. в 1917 г., Омская обл., Павлоградский р-н. С 1940 г. семья переехала в Рязанскую область. На фронте с сентября 1942 г., 364-й гаубичный полк, тяжело ранен под Сталинградом. Демобилизован в марте 1943 г. по ранению. Работал бухгалтером Гротовских шахт Скопинского района. С февраля 1944 г. председатель колхоза Покрово-Шишкинского сельсовета Милославского района.

ТАТАРИНЦЕВ Валентин Федорович, род. в 1923 г., Рязанская обл., Милославский р-н, д. Бахаровка, на фронте с ноября 1941 г. Награжден орденом Отечественной войны I степени.

ТАТАРИНЦЕВ Дмитрий Ефимович, род. в 1914 г., Рязанская обл., Милославский р-н, с. Студенки, на фронте с июня 1941 г. по август 1942 г., сержант, связист, шофер, 17-й отдельный батальон связи. Награжден медалью «За боевые заслуги».

Из наградного листа: «...Не взирая ни на какие трудности боевые задачи выполняет с честью. Его автомашина «ГАЗ -АА» прошла 70 000 километров без капитального ремонта. Перевезла 580 тысяч тонн различного груза для обеспечения района и батальонов. Особенно отличился тов. Татаринцев во время наступательных операций 2-го Прибалтийского фронта, когда приходилось подвозить груз под артогнем противника, несмотря ни на что, груз доставлялся вовремя».

ТАТАРИНЦЕВ Иван Иванович, род. в 1923 г., Рязанская обл., Милославский р-н, д. Бахаровка, на фронте с ноября 1941 г.

ТАТАРИНЦЕВ Константин Романович, род. в 1923 г., Рязанская обл., Милославский р-н, д. Бахаровка, на фронте с января 1942 г.

ТЕРЕНТЬЕВ Василий Ф., род. в 1926 г., Рязанская обл., Милославский р-н, д. Богославка, на фронте с ноября 1943 г.

ТЕРЕНТЬЕВ Сергей Яковлевич, род. в 1926 г., Рязанская обл., Милославский р-н, д. Богославка, на фронте с ноября 1943 г.

ТЕРЕНТЬЕВ Федор Васильевич, род. в 1927 г., Рязанская обл., Милославский р-н, д. Богославка, на фронте с ноября 1944 г.

ТЕРЕХИН Василий Иванович, род. в 1920 г., на фронте с января 1942 г.

ТЕРЕХИН Иван Андреевич, род. в 1923 г., на фронте с декабря 1941 г.

ТЕРЕХИН Иван Степанович, род. в 1912 г., Рязанская обл., Милославский р-н, на фронте с июля 1941 г., повар, дважды ранен. Награжден медалью «За отвагу». **Из наградного листа:** «Наградить Терехина Ивана Степановича за то, что он в любых условиях боя своевременно обеспечивает личный состав горячей пищей. В дни боев с 12.4 по 17.4.1945 года тов. Терехин неоднократно под огнем противника доставлял пищу на наблюдательный пункт. Находясь на фронте, имеет два ранения».

ТЕРЕХИН Николай Григорьевич, род. в 1897 г., Рязанская обл., Милославский р-н, д. Кикино, на фронте с сентября 1942 г.

ТЕРЕШИН Иван Михайлович, род. в 1925 г., Рязанская обл., Милославский р-н, д. Михайловка, на фронте с октября 1943 г.

ТИМОНИН Михаил Фролович, род. в 1921 г., на фронте с июля 1944 г.

ТИМОФЕЕВ А.А., на фронте с апреля 1941 г.

ТИМОФЕЕВ Валентин Васильевич, на фронте с августа 1942 г. по август 1944 г., стрелковый полк.

ТИМОФЕЕВ Василий Иванович, род. в 1927 г., Рязанская обл., Милославский р-н, с. Боршевое, на фронте с декабря 1944 г.

ТИМОФЕЕВ Виктор Константинович, род. в 1919 г., Рязанская обл., Милославский р-н, с. Боршевое, на фронте с июня 1941 г.

ТИМОФЕЕВ Иван Тимофеевич, род. в 1907 г., на фронте с мая 1943 г.

ТИМОФЕЕВ Капитон Михайлович, род. в 1899 г., Рязанская обл., Милославский р-н, с. Боршевое, на фронте с февраля 1943 г.

ТИМОФЕЕВ Петр Акимович, род. в 1919 г., Рязанская обл., Милославский р-н, с. Жерновки, на фронте с ноября 1942 г.

ТИМОФЕЕВ Федор Павлович, на фронте с июля 1941 г.

ТИМОФЕЕВ Яков Дмитриевич, род. в 1903 г., на фронте с августа 1941 г.

ТИМОШИН Александр Иванович, род. в 1926 г., Рязанская обл., Милославский р-н, с. Воскресенское-2, на фронте с ноября 1943 г.

ТИМОШИН Иван Иванович, род. в 1927 г., Рязанская обл., Милославский р-н, д. Студенки, на фронте с декабря 1944 г.

ТИМОШИН Михаил Андреевич, род. 10.10.1925 г., Рязанская обл., Милославский р-н, с. Большое Подовечье, на фронте с января 1943 г., командир отделения 115-го гв. стрелкового полка, 18-я запасная стрелковая бригада, помощник командира взвода 78-го стрелкового полка, 25-я гв. стрелковая дивизия, ранен. Воевал на Юго-западном фронте, Приволжский военный округ. Награжден орденами Отечественной войны I степени, Красной Звезды, медалями «За победу над Германией в Великой Отечественной войне 1941-1945 гг.». Демобилизован в июне 1946 г. После войны работал председателем колхоза в с. Кочуры, председателем поселкового Совета. Награжден медалями «За трудовую доблесть», «За трудовое отличие». Умер 9.08.2001 г.



ТИМОШИН Михаил Павлович, род. в 1926 г., Рязанская обл., Милославский р-н, с. Студенки, на фронте с ноября 1943 г.

ТИТАРЕВ Степан Егорович, род. в 1922 г., Рязанская обл., Милославский р-н, п. Центральный, на фронте с июля 1941 по август 1941 г., стрелковый полк. Награжден орденом Отечественной войны II степени.

ТИТИНКИН Григорий Яковлевич, род. в 1900 г., на фронте с декабря 1941 г., красноармеец, 49-я стрелковая дивизия, дважды легко ранен. Награжден медалью «За отвагу».

ТИТИНКИН Иван Михайлович, род. в 1914 г., Рязанская обл., Чернавский р-н, с. Павловское. Награжден орденом Отечественной войны II степени.

ТИТИНКИН Иван Петрович, род. в 1916 г., Рязанская обл., Чернавский р-н, с. Павловское, на фронте с 1941 г., мл. сержант. Награжден орденом Красного Знамени. Из наградного листа: «Младший сержант Титинкин И.П., участвуя в боях по уничтожению сильной группировки войск противника юго-восточнее г. Берлина, показал образцы мужества, отваги, доблести и уменья. Умело используя маневренность самоходной установки, он способствовал уничтожению расчетом своего орудия: 24.4.45 г. в районе Шпренхаген – двух ДЗОТов, не дававших возможности двигаться вперед пехоте; 25 и 26.4.45 г. в районе Кольберг, Блоссин – трех 75-мм орудий и до 20 вражеских солдат. 26.4.45 г. младший сержант Титинкин вынес из горящей самоходной установки своего командира и весь экипаж, сам получив незначительные ожоги. 28 и 29.4.45 г. младший сержант Титинкин, оставшись без экипажа (все члены были ранены), один на СУ-76 врезался в расположение противника и уничтожил гусеницами до 50 немцев, обеспечил захват пехотными частями до 800 пленных».

ТИТИНКИН Михаил Дмитриевич, род. в 1925 г., Рязанская обл., Милославский р-н, с. Павловское, на фронте с сентября 1943 г.

ТИТОВ Алексей Иванович, на фронте с июля 1941 г.

ТИТОВ Николай Александрович, род. в 1927 г., Рязанская обл., Милославский р-н, д. Ермоловка, на фронте с ноября 1944 г.

ТИТОВ Николай Андреевич, род. в 1912 г., Рязанская обл., Милославский р-н, с. Чернава, на фронте с мая 1942 г.

ТИТОВ Николай Гаврилович,



род. в 1926 г., Рязанская обл., Милославский р-н, д. Ермоловка, на фронте с ноября 1943 года по октябрь 1945 г., ефрейтор, стрелковый полк. Награжден орденом Отечественной войны II степени, медалью «За боевые заслуги». Демобилизован в октябре 1945 г.

ТИТОВ Николай Иванович, род. в 1924 г., Рязанская обл., Милославский р-н, д. Давлетьево, на фронте с сентября 1942 г.

ТИТОВ Николай Павлович, род. в 1924 г., Рязанская обл., Милославский р-н, д. Ермоловка, на фронте с августа 1942 г.

ТИТОВ Павел Иванович, род. в 1926 г., Рязанская обл., Милославский р-н, с. Боршевое, на фронте с ноября 1943 г.

ТИТОВ Петр Павлович, на фронте с мая 1942 г., стрелковая дивизия., Демобилизован в августе 1946 г.

ТИХОНОВ Виктор Алексеевич, на фронте с ноября 1942 г., артиллерийский полк. Демобилизован в 1945 г.

ТИХОНОВ Николай Семенович, род. в 1895 г., Рязанская обл., Милославский р-н, д. Гаи, на фронте с июня 1942 г.

ТИХОНОВ Филипп Ильич, род. в 1917 г., Рязанская обл., Милославский р-н, с. Кочугуро-Выселки. Призван в Красную Армию в октябре 1939 г. На фронте с июня 1941 г. по июль 1942 г., стрелковый полк.

ТИШИНКИН Григорий Яковлевич, род. в 1900 г., Рязанская обл., Милославский р-н, с. Павловское, на фронте с января 1942 г.

ТИШИНКИН Михаил Павлович, род. в 1899 г., Рязанская обл., Милославский р-н, с. Павловское, на фронте с октября 1941 г.

ТИШКИН Андрей Петрович, на фронте с июля 1941 г.

ТИШКИН Иван Федорович, на фронте с июля 1941 г.

ТИШКИН Константин Филиппович, род. в 1903 г., Рязанская обл., Милославский р-н, с. Липяги, на фронте с сентября 1941 г.

ТИШКИН Петр Иванович, род. в 1924 г., Рязанская обл., Милославский р-н, с. Жерновки, на фронте с сентября 1942 г.

ТИШКИН Сергей Петрович, род. в 1904 г., Рязанская обл., Милославский р-н, с. Жерновки, на фронте с октября 1941 г.

ТКАЧЕВ Николай Мартынович, на фронте с октября 1941 г. по декабрь 1942 г., стрелковый полк.

ТОБАТОВ Иван Петрович, род. в 1918 г., Сталинская обл., на фронте с июля 1943 г.

ТОКАРЕВ Николай Федорович, род. в 1924 г., Рязанская обл., Милославский р-н, с. Бугровка, на фронте с сентября 1942 г.

ТОКАРЬ Борис Кондратьевич, род. в 1910 г., на фронте с мая

1943 г. Был в плену.

ТОКМАКОВ Александр Егорович, род. в 1925 г., Рязанская обл., Милославский р-н, с. Озерки, на фронте с января 1943 г.

ТОКМАКОВ Дмитрий Владимирович, род. в 1913 г., Рязанская обл., Милославский р-н, с. Озерки, на фронте с января 1942 г.

ТОКМАКОВ Егор Андреевич, род. в 1897 г., Рязанская обл., Милославский р-н, с. Озерки, на фронте с октября 1941 г.

ТОКМАКОВ Иван Алексеевич, род. в 1925 г., Рязанская обл., Милославский р-н, с. Озерки, на фронте с августа 1943 г.

ТОКМАКОВ Илья Тихонович, род. в 1913 г., Рязанская обл., Милославский р-н, с. Озерки, на фронте с июля 1941 г.

ТОКМАКОВ Кирилл Андреевич, род. в 1908 г., Рязанская обл., Милославский р-н, с. Озерки, на фронте с января 1943 г.

ТОКМАКОВ Николай Леонтьевич, род. в 1924 г., Рязанская обл., Милославский р-н, с. Озерки, на фронте с марта 1943 г.

ТОКМАКОВ Тимофей Тихонович, род. в 1904 г., Рязанская обл., Милославский р-н, с. Озерки, на фронте с сентября 1941 г.

ТОЛБАНОВ Александр Федорович, род. в 1927 г., Рязанская обл., Милославский р-н, с. Мураевня, на фронте с ноября 1944 г.

ТОЛБАНОВ Дмитрий Егорович, род. в 1926 г., Рязанская обл., Милославский р-н, с. Мураевня, на фронте с ноября 1943 г.

ТОЛОКОННИКОВ Иван Уварович, род. в 1923 г., Рязанская обл., Милославский р-н, с. Архангельское, на фронте с ноября 1941 г., гв. сержант, телефонист. Награжден орденом Славы III степени, медалью «За отвагу».

ТОЛСТЫКИНА Вера Ивановна, род. в 1922 г., Рязанская обл., Милославский р-н, с. Бугровка, на фронте с мая 1942 г.

ТОМИН Александр Александрович, род. 16.09.1922 г., Рязанская обл., Скопинский р-н, с. Поляны, специалист полевых кабельных линий, трижды ранен, одно ранение тяжелое. Награжден медалью «За победу над Германией в Великой Отечественной войне 1941-1945 гг.». Три благодарности за отличные боевые действия при освобождении городов Харькова, Кременчуга, Полтавы. После войны работал техником пожарной охраны. Умер 7.06.2004 г.



ТОМИН Александр Федорович, род. в 1909 г., на фронте с сентября 1943 г., авиаполк, батальон аэродромного обслуживания. Демобилизован в ноябре 1945 г.

ТОМИН Иван Игнатьевич, род. в 1923 г., Рязанская обл., Милославский р-н, д. Гулынки, на фронте с января 1942 г.

ТОНКАЧЕВ Николай Петрович, род. в 1912 г., на фронте с августа 1941 г., старшина, ст. писарь. Награжден орденами Отечественной войны I и II степени, Красной Звезды, медалью «За отвагу».

Из наградного листа: «Тов. Тонкачев, работая ст. писарем штаба батальона со дня его формирования, показал себя исключительно преданным защите социалистической Родины. Хорошо поставил делопроизводство штаба батальона. Все директивы своевременно доводятся до подразделений. Большое внимание уделяет точности учета личного состава батальона. Своевременно извещает о потерях личного состава членам семьи. Во время боевых операций во всех случаях участвовал в бою совместно с передовыми наступающими подразделениями».

ТОПСКИЙ Алексей Дмитриевич, род. в 1926 г., Рязанская обл., Милославский р-н, д. Богдановка, на фронте с ноября 1943 г.

ТОПСКИЙ Иван Степанович, род. в 1924 г., Рязанская обл., Милославский р-н, с. Мышенка, на фронте с сентября 1942 г.

ТОРГАШОВ Иван Платонович, род. в 1918 г., Рязанская обл., Касимовский р-н, с. Шостье. Призван в Красную Армию в августе 1938 г. На фронте с июля 1941 г., погранотряд. Демобилизован в июне 1946 г. После войны работал начальником районного отделения милиции, начальником коммунального хозяйства, председателем колхоза в с. Заболотовское. Похоронен в с. Кочуры.



ТОРГАШОВА (РОЩИНА) Екатерина Ивановна, род. 18.08.1921 г., Рязанская обл., Касимовский



р-н, с. Шостье, на фронте с октября 1943 г., зенитно-артиллерийский полк, телефонистка. Демобилизована в июле 1945 г. После войны работала воспитателем детского сада. Похоронена в г. Рязани.

ТОРОПОВ Георгий Павлович, на фронте с июня по ноябрь 1941 г., стрелковый полк.

ТОЧИЛИН Никифор Наумович, на фронте с февраля 1943 года, дорожно-эксплуатационный батальон. Демобилизован в ноябре 1945 г.

ТОЧИЛКИН Иван Иванович, род. в 1926 г., Рязанская обл., Милославский р-н, с. Покрово-Шишкино, на фронте с ноября 1943 г., стрелковый полк. Демобилизован в октябре 1945 г.

ТРЕБУХИН Николай Васильевич, род. в 1926 г., Рязанская обл., Милославский р-н, с. Заболотовское, на фронте с ноября 1943 г.

ТРЕБУХИН Степан Иванович, на фронте с сентября 1941 г. по май 1945 г., отдельный минометный дивизион.

ТРЕТЬЯК Петр Григорьевич, род. в 1912 г., Днепропетровская обл., на фронте с декабря 1941 г.

ТРИФОНОВ Дмитрий Филиппович, род. в 1906 г., Рязанская обл., Милославский р-н, д. Измайлово, на фронте с августа 1941 г., 1009-й стрелковый полк. Участвовал в боях на Ленинградском направлении. 15.09.1941 г. тяжело ранен. После излечения в госпитале в январе 1942 г. демобилизован, работал председателем колхоза д. Измайлово Милославского района.

ТРИФОНОВ Егор Павлович, на фронте с.1941 г. по апрель 1945 г., стрелковый полк.

ТРИФОНОВ Иван Павлович, род. в 1927 г., Рязанская обл., Милославский р-н, совхоз «Прогресс», на фронте с декабря 1944 г.

ТРИФОНОВ Михаил Андреевич, род. в 1924 г., Рязанская обл., Милославский р-н, д. Барановка, на фронте с августа 1942 г.

ТРИФОНОВ Николай Иванович, род. в 1924 г., Рязанская обл., Милославский р-н, д. Шумиловка, на фронте с августа 1942 г.

Герой Социалистического труда

ТРИФОНОВА (ГОРБАТОВА) Наталья Ивановна, род. 15 августа 1918 г., Рязанская обл., Касимовский р-н (ныне Клепиковский р-н), д. Плишкино. В 1941 г. добровольцем ушла на фронт. Награждена медалью «За отвагу». После войны работала в совхозе «Прогресс» Милославского района. В 1971 г. присвоено звание Героя Социалистического Труда. Умерла 25 марта 1994 г. Похоронена в п. Милославское.

ТРОИЦКИЙ Владимир Михайлович, род. в 1902 г., Рязанская обл., Милославский р-н, с. Липяги, на фронте с сентября 1941 г.

ТРОИЦКИЙ Сергей Михайлович, род. в 1907 г., Рязанская обл., Милославский р-н, с. Липяги, на фронте с октября 1942 г.

ТРОФИМОВ Александр Андреевич, род. в 1926 г., Рязанская обл., Милославский р-н, д. Казначеевка, на фронте с июля 1943 г.

ТРОФИМОВ Александр Егорович, род. в 1923 г., Рязанская обл., Милославский р-н, д. Казначеевка, на фронте с декабря 1941 г.

ТРОФИМОВ Александр Иванович, на фронте с июня 1941 г., отдельный автотранспортный батальон. Демобилизован в декабре 1945 г.

ТРОФИМОВ Андрей Иванович, род. в 1912 г., Рязанская обл., п. Милославское, на фронте с июня по ноябрь 1941 г., ст. лейтенант, заместитель командира роты, 58-й стрелковый полк, 217-я стрелковая дивизия, контужен. Награжден орденом Отечественной войны II степени, медалью «За боевые заслуги».

ТРОФИМОВ Николай Егорович, род. в 1927 г., Рязанская обл., Милославский р-н, д. Казначеевка, на фронте с ноября 1944 г.

ТРОФИМОВ Николай Иванович, род. в 1923 г., Рязанская обл., Милославский р-н, д. Казначеевка, на фронте с декабря 1941 г.

ТРОФИМОВ Павел Федорович, род. в 1923 г., Рязанская обл., Милославский р-н, д. Казначеевка, на фронте с декабря 1941 г.

ТРОФИМОВА Анастасия, Рязанская обл., Милославский р-н, д. Казначеевка, повар. Награждена медалью «За освобождение Праги».

ТРУНИН Василий Дмитриевич, род. в 1926 г., Рязанская обл., Милославский р-н, с. Чернава, на фронте с ноября 1943 г.

ТРУНЦЕВ Александр Климентьевич, род. в 1904 г., Рязанская обл., Милославский р-н, с. Сергиевское, на фронте с августа 1941 г.

ТРУНЦЕВ Александр (Алексей) Иванович, род. в 1896 г., Рязанская обл., Милославский р-н, д. Марьино, на фронте с октября 1941 г.

ТРУНЦЕВ Василий Иванович, род. в 1926 г., Рязанская обл., Милославский р-н, д. Сергиевское, на фронте с ноября 1943 г.

ТРУНЦЕВ Дмитрий Иванович, род. в 1906 г., Рязанская обл., Милославский р-н, д. Сергиевское, на фронте с июня 1943 г.

ТРУНЦЕВ Иван Иванович, род. в 1905 г., Рязанская обл., Милославский р-н, д. Марьино, на фронте с августа 1941 г.

ТРУСОВ Александр Семенович, род. в 1926 г., Рязанская обл., Милославский р-н, д. Красная Горка, на фронте с ноября 1943 г.

ТРУСОВ Антон Федорович, род. в 1899 г., Рязанская обл., Милославский р-н, д. Чернавские Выселки, на фронте с октября 1941 г., рядовой, ездовой транспортной роты, 1321-й стрелковый полк. Награжден медалями «За боевые заслуги», «За отвагу».

ТРУСОВ Григорий Тимофеевич, род. в 1902 г., Рязанская обл., Милославский р-н, с. Чернава, на фронте с ноября 1941 г.

ТРУСОВ Григорий Фомич, род. в 1913 г., Рязанская обл., Милославский р-н, с. Чернава, на фронте с октября 1941 г.

ТРУСОВ Петр Фомич, род. в 1913 г., Рязанская обл., Милославский р-н, с. Чернава, на фронте с октября 1941 г.

ТРУХАНОВ Николай Дмитриевич, род. в 1924 г., Рязанская обл., Милославский р-н, д. Ольхи, на фронте с сентября 1942 г. по май 1945 г., минометный полк.

ТРУШИН Василий Павлович, род. 1921 г., Рязанская обл., Милославский р-н, д. Ивановщина, на фронте с 1941 г. по 1943 г., дважды тяжело ранен. Награжден орденом Отечественной войны II степени, медалью «За отвагу». После войны работал председателем Ивановщинского сельского совета. Похоронен в с. Кочуры.

ТРУШИН Федор Николаевич, род. в 1926 г., Рязанская обл., Милославский р-н, с. Сергиевское, на фронте с ноября 1943 г., стрелковый полк. Демобилизован в ноябре 1945 г.

ТРУШКИН Василий Григорьевич, род. в 1925 г., Рязанская обл., Милославский р-н, с. Липяги, на фронте с января 1943 г.

ТРУШКИН Григорий Васильевич, род. в 1899 г., Рязанская обл., Милославский р-н, с. Липяги, на фронте с октября 1941 г.

ТРУШКИНА Татьяна Федоровна, на фронте с апреля 1942 г., эвакогоспиталь. Демобилизован в октябре 1945 г.

ТУМАНОВ Федор Иванович.

ТУРКИН Николай Ильич, род. в 1921 г., артиллерийский полк.

ТЮКИН Федор Иванович, род. в 1926 г., Рязанская обл., Милославский р-н, д. Екатериновка, на фронте с ноября 1943 г.

ТЮНИН Василий Михайлович, род. в 1923 г., Рязанская обл., Милославский р-н, с. Архангельское, на фронте с ноября 1941 г.

ТЮНИН Василий Никитович, род. в 1923 г., Рязанская обл., Милославский р-н, с. Архангельское, на фронте с ноября 1941 г.

ТЮНИН Николай Никифорович, род. в 1923 г., Рязанская обл., Милославский р-н, с. Архангельское, на фронте с ноября 1941 г.

ТЮРИН Андрей Павлович, на фронте с июля 1941 г.

ТЮРЬКОВ Василий Петрович, род. в 1926 г., Рязанская обл., Милославский р-н, с. Ново-Александрово, на фронте с ноября 1943 г., ефрейтор. Награжден медалью «За отвагу».

ТЮРЬМИН Алексей Яковлевич, род. в 1908 г., Рязанская обл., Милославский р-н, с. Змеевка, на фронте с сентября 1942 г.

ТЮРЬМИН Андрей Иванович, род. в 1925 г., Рязанская обл., Милославский р-н, с. Змеевка, на фронте с июля 1942 г.

ТЮРЬМИН Николай Матвеевич, род. в 1926 г., Рязанская обл., Милославский р-н, с. Змеевка, на фронте с ноября 1943 г.

ТЮРЬМИН Степан Арсентьевич, род. в 1912 г., Рязанская обл., Милославский р-н, с. Змеевка, на фронте с февраля 1943 г.

У

УВАРОВ Иван Васильевич, род. в 1927 г., Рязанская обл., Милославский р-н, с. Чернава, на фронте с августа 1945 г.

УГЛОВ Анатолий Федорович, род. в 1926 г., Рязанская обл., Милославский р-н, д. Бахаровка, на фронте с ноября 1943 г. по декабрь 1944 г., мотострелковая бригада, ранен. Демобилизован в 1945 г. После войны работал забойщиком шахты №20.

УКРАИНЦЕВ Ефим Сергеевич, род. в 1898 г., Рязанская обл., Милославский р-н, с. Змеевка, на фронте с октября 1941 г.

УКРАИНЦЕВ Леонид Ефимович, род. в 1926 г., Рязанская обл., Милославский р-н, Высельский с/с, на фронте с ноября 1943 г.

УЛОГОВ Иван Поликарпович, род. в 1924 г., Рязанская обл., Милославский р-н, с. Боршевое, на фронте с августа 1942 г.

УЛЬЯНКИН Николай Сергеевич, род. в 1927 г., Рязанская обл., Милославский р-н, д. Богдановка, на фронте с декабря 1944 г.

УЛЬЯНОВ Алексей Михайлович, род. в 1927 г., Рязанская обл., Милославский р-н, д. Ляпуновка, на фронте с декабря 1944 г.

УЛЬЯНОВ Андрей Андреевич, род. в 1927 г., Рязанская обл., Милославский р-н, с. Мышенка, на фронте с ноября 1944 г.

УЛЬЯНОВ Андрей Иосифович, род. в 1903 г., Рязанская обл., Милославский р-н, с. Чернава, на фронте с марта 1942 г.

УЛЬЯНОВ Василий Иванович. В Красную Армию призван в ноябре 1940 г. На фронте с июня 1941 г. по август 1945 г., стрелковый полк.

УЛЬЯНОВ Владимир Кузьмич, род. в 1924 г., Рязанская обл., Милославский р-н, с. Воейково, на фронте с августа 1942 г.

УЛЬЯНОВ Иван Степанович, род. в 1926 г., Рязанская обл., Милославский р-н, с. Богородицкое, на фронте с ноября 1943 г.

УЛЬЯНОВ Леонид Дмитриевич, род. в 1927 г., Рязанская обл., Милославский р-н, д. Ляпуновка, на фронте с декабря 1944 г.

УЛЬЯНОВ Михаил Яковлевич, род. в 1927 г., Рязанская обл., Милославский р-н, с. Воейково, на фронте с декабря 1944 г.

УЛЬЯНОВ Николай Петрович,



род. в 1923 г., Рязанская обл., Милославский р-н, с. Мышенка, на фронте с октября 1941 г., стрелок, минометчик. Воевал на Западном фронте. Награжден орденом Отечественной войны II степени. Демобилизован в 1947 г. После войны работал механизатором в совхозе «Прогресс».

УЛЬЯНОВ Николай Яковлевич, род. в 1923 г., Рязанская обл., Милославский р-н, с. Воейково, на фронте с января 1942 года по декабрь 1944 г., стрелковый полк.

УЛЬЯНОВ Павел Ермолаевич, род. в 1906 г., Рязанская обл., Милославский р-н, с. Чернава, на фронте с октября 1941 г.

УЛЬЯНОВ Петр Иванович, род. в 1926 г., Рязанская обл., Милославский р-н, с. Воейково, на фронте с ноября 1943 г.

УЛЬЯНОВ Сергей Иванович, род. в 1924 г., Рязанская обл., Милославский р-н, с. Чернава, на фронте с августа 1942 г.

УЛЬЯНОВ Степан Данилович, род. в 1905 г., Рязанская обл., Милославский р-н, с. Богородицкое, на фронте с июня 1942 г.

УСАЧЕВ Иван Федорович, род. в 1904 г., Рязанская обл., Милославский р-н, с. Павловское, на фронте с августа 1941 г.

УСАЧЕВ Николай Павлович, род. в 1920 г., г. Владивосток, на фронте с декабря 1943 г.

УСАЧЕВ Николай Павлович, род. в 1927 г., Рязанская обл., Ми-

лославский р-н, с. Мураевня, на фронте с октября 1944 г.

УСКОВ Александр Алексеевич, род. в 1925 г., Рязанская обл., Милославский р-н, д. Сергиевское, на фронте с января 1943 г.

УСКОВ Егор Федорович, род. в 1908 г., Рязанская обл., Милославский р-н, д. Марьино, на фронте с ноября 1941 г.

УСКОВ Иван Дмитриевич, род. в 1910 г., на фронте с августа 1941 г.

УСКОВ Николай Яковлевич, род. в 1896 г., Рязанская обл., Милославский р-н, д. Марьино, на фронте с октября 1941 г.

УСОВ Иван Арсентьевич, род. в 1925 г., Рязанская обл., Милославский р-н, с. Бугровка, на фронте с января 1943 г.

УСТИНКИН Владимир Федорович, род. в 1924 г., Рязанская обл., Милославский р-н, с. Воскресенское-2, на фронте с сентября 1942 г.

УСТИНКИН Дмитрий Сергеевич, на фронте с июня 1942 г. по март 1943 г., стрелковый артиллерийский полк.

УСТИНКИН Иван Михайлович, род. в 1924 г., Рязанская обл., Милославский р-н, д. Ольшанка, на фронте с августа 1942 г.

УСТИНОВ Александр Андреевич, род. в 1926 г., Рязанская обл., Милославский р-н, д. Казначеевка, на фронте с ноября 1943 г.

УСТИНОВ Александр Васильевич, род. в 1923 г., на фронте с июня 1942 г. по март 1944 г., стрелковый полк.

УСТИНОВ Аскольд Дмитриевич, род. в 1927 г., Рязанская обл., Милославский р-н, д. Казначеевка, на фронте с декабря 1944 г.

УСТИНОВ Виктор Васильевич, род. в 1927 г., Рязанская обл., Милославский р-н, д. Сухорожня, на фронте с ноября 1944 г.

УСТИНОВ Иван Васильевич, род. в 1923 г., Рязанская обл., Милославский р-н, д. Сухорожня, на фронте с января 1942 г.

УСТИНОВ Петр А., род. в 1923 г., Рязанская обл., Милославский р-н, с. Казначеевка, на фронте с ноября 1941 г.

УТОЛИН Алексей Иванович,



род. в 1914 г., Рязанская обл., Милославский р-н, с. Боршевое, на фронте с июня 1941 г., рядовой. Воевал на 2-м Белорусском фронте. Награжден медалью «За отвагу». **Из наградного листа:** «Красноармеец Утолин показал образец в работе при выполнении боевых заданий по наводке мостов через р. Эльба. Особенно отличился при наводке мостов в р-не г. Мейсен, его быстрота в работе видна была на всем протяжении. Отлично работал на креплении прогонов к стригнерам, на укладке настила. Быстро с группой бойцов производит смыкание прогонов. Отлично нес службу по содержанию моста. Его инициативные действия воодушевляли бойцов на быстрейшее выполнение задания».

УТОЛИН Антон Иванович, род. в 1903 г., Рязанская обл., Милославский р-н, с. Боршевое, на фронте с декабря 1944 г. Награжден орденом Отечественной войны I степени.

УТОЛИН Евдоким Архипович, род. в 1895 г., Рязанская обл., Милославский р-н, с. Боршевое, на фронте с апреля 1942 г.

УТОЛИН Иван Дмитриевич, род. в 1925 г., Рязанская обл., Милославский р-н, с. Боршевое, на фронте с мая 1943 г.

УТОЛИН Иван Михайлович, род. в 1895 г., Рязанская обл., Милославский р-н, с. Боршевое, на фронте с сентября 1941 г.

УТОЛИН Илья Иванович, род. в 1906 г., Рязанская обл., Милославский р-н, с. Боршевое, на фронте с июля 1942 г.

УТОЛИН Константин Митрофанович, род. в 1903 г., Рязанская обл., Милославский р-н, с. Чернава, на фронте с августа 1941 г.

УТОЛИН Павел Сергеевич, род. в 1907 г., Рязанская обл., Милославский р-н, с. Боршевое, на фронте с сентября 1941 г.

УТОЛИН Харитон Васильевич, род. в 1894 г., Рязанская обл., Милославский р-н, с. Боршевое, на фронте с марта 1942 г.

УТОЛИНА Ксения Михайловна, род. 22.01.1923 г., Рязанская обл., Милославский р-н, д. Красная Горка, на фронте с 1942 г., противовоз-



душная оборона, аэростатчик. Награждена медалью «За оборону Москвы». После войны работала бригадиром в совхозе, санитаркой в Бугровской больнице.

УТЮЖНИКОВА Агафья Александровна, род. в 1919 г.

УХАНОВ Алексей Дмитриевич, род. в 1924 г., Рязанская обл., Милославский р-н, с. Покрово-Шишкино, на фронте с августа 1942 г.

УХОБОТОВ Василий Васильевич, род. в 1906 г., Рязанская обл., Милославский р-н, с. Круглое, на фронте с января 1942 г.

УХОБОТОВ Дмитрий Иванович, род. в 1925 г., Рязанская обл., Милославский р-н, д. Круглое, на фронте с января 1943 г. Награжден орденом Отечественной войны II степени.

УХОБОТОВ Иван Кузьмич, род. в 1911 г., Рязанская обл., Милославский р-н, с. Горохово, на фронте с декабря 1942 г., рядовой, орудийный номер, 650-й стрелковый полк, 198-я стрелковая дивизия, 2-й Украинский фронт, тяжело ранен. Награжден орденом Славы III степени.

УХОБОТОВ Н.В., род. в 1912 г., Рязанская обл., Милославский р-н, с. Горохово, на фронте с марта 1942 г.

УХОБОТОВ Петр Николаевич, род. в 1926 г., Рязанская обл., Милославский р-н, д. Круглое, на фронте с ноября 1943 г., красноармеец. Участвовал в освобождении Белоруссии, Литвы, Восточной Пруссии. Награжден орденом Славы III степени.

УШАКОВ Николай Григорьевич, род. в 1926 г., Рязанская обл., Милославский р-н, с. Татищево, на фронте с ноября 1943 г.

Ф

ФАБРИЧЕВ Михаил Петрович, род. в 1899 г., Рязанская обл., Милославский р-н, с. Липяги, на фронте с сентября 1941 г.

ФАБРИЧНЕВ Дмитрий Карпович, род. в 1907 г., на фронте с июля 1941 г., рядовой, ездовой, 16-й стрелковый полк, тяжело ранен. Награжден орденом Отечественной войны II степени.

ФАБРИЧНЕВ Иван Яковлевич, род. в 1925 г., Рязанская обл., Милославский р-н, с. Липяги, на фронте с января 1943 г. Награжден орденом Отечественной войны II степени.

ФАБРИЧНЕВ Николай Иванович, род. в 1915 г., Рязанская обл., Милославский р-н, с. Липяги, на фронте с 1941 г. по 1945 г., ефрейтор, отдельный зенитный артдивизион. Награжден орденом Отечественной войны II степени, медалями «За отвагу», «За оборону Сталинграда», «За оборону Ленинграда», «За взятие Берлина», «За победу над Германией в Великой Отечественной войне 1941-1945 гг.».

ФАБРИЧНЕВ Петр Яковлевич, род. в 1927 г., Рязанская обл., Милославский р-н, с. Липяги, на фронте с октября 1944 г.

ФАБРИЧНЕВ Яков Архипович, род. в 1892 г., Рязанская обл., Милославский р-н, с. Липяги, на фронте с ноября 1942 г.

ФАБРИЧНЫХ С.М., род. в 1922 г., Рязанская обл., Милославский р-н, с. Липяги, на фронте с октября 1941 г.

ФАДЕЕВ Александр Алексеевич, род. в 1923 г., Рязанская обл., Милославский р-н, д. Горюшкино, на фронте с ноября 1941 г.

ФАДЕЕВ Николай Григорьевич, род. в 1927 г., Рязанская обл., Милославский р-н, с. Воскресенское-2.

ФАТКИН Николай Степанович, род. в 1915 г., Рязанская обл., Милославский р-н, с. Чернава, на фронте с января 1942 г.

Герой Советского Союза
Участник Парада Победы 24 июня 1945 г. на Красной площади в Москве
ФАТКИН Сергей Степанович, род. 11.09.1918 г., Рязанская обл., Милославский р-н, с. Чернава, на фронте с мая 1943 г., летчик-штурмовик.

ФАТКИНА Анна Степановна, род. в 1923 г., Рязанская обл., Милославский р-н, с. Чернава, на фронте с января 1943 г., зенитный артиллерийский полк. Демобилизована в июле 1945 г.

ФАТЬЯНОВ Алексей Владимирович, род. в 1899 г., Рязанская обл., Милославский р-н, с. Чернава, на фронте с октября 1942 г.

ФЕДИН Василий Иванович, род. в 1926 г., Рязанская обл., Милославский р-н, с. Сергиевское, на фронте с ноября 1943 г.

ФЕДИН Василий Петрович, род. в 1923 г., Рязанская обл., Милославский р-н, с. Покрово-Гагарино, на фронте с ноября 1941 г.

ФЕДИН Григорий Васильевич, род. в 1907 г., Рязанская обл., Милославский р-н, д. Данилово, на фронте с сентября 1941 г.

ФЕДИН Михаил Ефимович, род. в 1900 г., Рязанская обл., Милославский р-н, д. Гаи, на фронте с сентября 1941 г.

ФЕДИН Сергей Васильевич, род. в 1925 г., на фронте с января 1943 г.

ФЕДОРОВ Алексей Митрофанович, род. в 1924 г., Рязанская обл., Милославский р-н, д. Сухорожня, на фронте с августа 1942 г.

ФЕДОРОВ Владимир Иванович, род. в 1925 г., Рязанская обл., Милославский р-н, с. Большевик, на фронте с января 1943 г.

ФЕДОРОВ Данил Данилович, род. в 1907 г., Рязанская обл., Милославский р-н, с. Бугровка, на фронте с мая 1942 г.

ФЕДОРОВ Иван Федорович, род. в 1926 г., на фронте с мая 1944 г.

ФАДИН
Михаил Прокофьевич



HEADQUARTERS 84TH INFANTRY DIVISION
OFFICE OF THE COMMANDING GENERAL

RAILSPLITTER

Award of the Bronze Star Medal

Citation

Private First Class MICHAIL PROKOFIEVITCH FADIN, 6th Guard Cavalry Division, Army of the Soviet Union. For meritorious service in connection with military operations against Germany, 1 January to 2 May 1945. During this period, Private First Class Fadin distinguished himself by the courageous manner in which he performed his duties under adverse conditions and heavy hostile fire. His aggressive, fighting spirit was responsible for the capture and annihilation of numerous German soldiers and the destruction of a large amount of enemy equipment. The intrepidity, loyalty and exemplary conduct displayed by Private First Class Fadin reflect high credit upon himself and the armed forces of his country.

A. R. BOLLING,
Major General, U. S. Army,
Commanding.

Родился в 1921 г., Рязанская обл., Кораблинский р-н, д. Большая Гуровка. В Красной Армии с 1940 года. На фронте с первых дней войны. Воевал в составе 6-й гвардейской кавалерийской дивизии. Сначала пришлось отступать до самого Сталинграда, а потом с боями дошел до Эльбы, где состоялась встреча союзников. После войны работал на Кораблинском комбинате шелковых тканей.

Награжден орденом Славы III степени. В мае 1945 года штабом 84-й пехотной дивизии награжден американской медалью «Бронзовая звезда» (За отвагу, преданность, образцовое поведение в боевых условиях). Приказ о награждении подписал генерал-майор Армии США Доллинг.

Перевод с английского языка о награждении медалью «Бронзовая звезда»:

«Штаб-квартира 84 пехотной дивизии.

Награждение медалью «Бронзовая звезда»

Рядовой 1 класса Михаил Прокофьевич Фадин, шестая Гвардейская кавалерийская дивизия, армия Советского Союза. За достойную службу, связанную с военными операциями против Германии, с 1 января по 2 мая 1945 г. В течение данного периода рядовой 1 класса Фадин отличился храбростью (ответственными действиями), в которых он совершил свои обязанности при неблагоприятных условиях и под жестоким вражеским огнем. Его настойчивый бойцовский дух дал возможность захватить большое количество вражеской техники. Неустрашимость, верность и образцовое поведение рядового 1 класса Фадина показывают высокое доверие к себе и вооруженным силам своей страны.

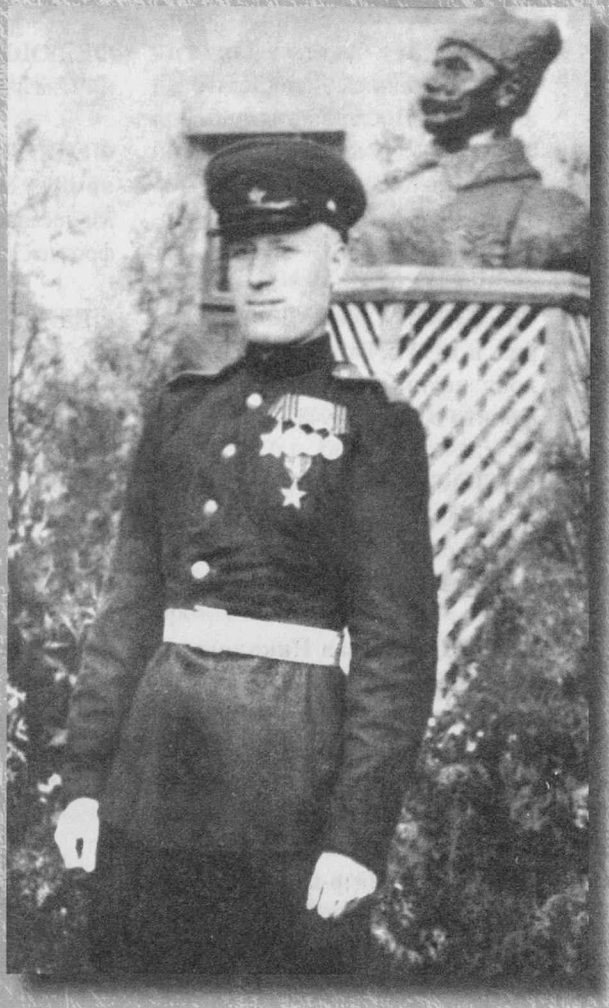

Фото: Москва, июнь, 1945 г.

ФЕДОРОВ Михаил Иванович, род. в 1927 г., Рязанская обл., Милославский р-н, с. Большевик, на фронте с декабря 1944 г.

ФЕДОРОВ Николай Матвеевич, род. в 1926 г., Рязанская обл., Милославский р-н, с. Измайлово, на фронте с ноября 1943 г.

ФЕДОРОВ Петр Павлович, род. в 1926 г., Рязанская обл., Милославский р-н, д. Ивановщино, на фронте с октября 1943 г. по 1945 г. Воевал на Дальневосточном фронте. Участник войны с Японией. Демобилизован в 1951 г. После войны работал животноводом на Ивановщинской молочно-товарной ферме. Умер 11.11.2004 г. Похоронен в с. Архангельское.



ФЕДОРОВ Степан Данилович, род. в 1894 г., Рязанская обл., Милославский р-н, д. Бугровка, на фронте с января 1943 г.

ФЕДОСЕЕВ Иван Тихонович, род. в 1926 г., Рязанская обл., Милославский р-н, д. Ивановщино, на фронте с ноября 1943 г.

ФЕДОСОВ Иван Николаевич, род. в 1926 г., Рязанская обл., Милославский р-н, д. Ермоловка, на фронте с ноября 1943 г.

ФЕДУЛОВ Василий Васильевич, род. в 1924 г., Рязанская обл., Милославский р-н, с. Большое Подовечье, на фронте с сентября 1942 г.

ФЕДУЛОВ Василий Кириллович, род. в 1927 г., с. Большое Подовечье, на фронте с ноября 1944 г.

ФЕДУЛОВ Ермолай Климович, род. в 1905 г., Рязанская обл., Милославский р-н, с. Бугровка, на фронте с октября 1942 г.

ФЕДУЛОВ Иван Григорьевич, род. в 1926 г., Рязанская обл., Милославский р-н, д. Сухорожня, на фронте с ноября 1943 г.

ФЕДУЛОВ Николай Иванович, род. в 1925 г., Рязанская обл., Милославский р-н, д. Сухорожня. Награжден орденом Отечественной войны I степени.

ФЕДЮШКИН Федор Максимович, на фронте с августа 1941 г.

ФЕДЯЕВ Алексей Прокофьевич, род. в 1899 г., Рязанская обл., Милославский р-н, с. Чернава, на фронте с сентября 1941 г.

ФЕДЯЕВ Василий Алексеевич, род. в 1924 г., Рязанская обл., Милославский р-н, с. Чернава, на фронте с марта 1943 г.

ФЕДЯЕВ Илья Сергеевич, род. в 1927 г., Рязанская обл., Милославский р-н, с. Большевик, на фронте с декабря 1944 г.

ФЕДЯЕВ Сергей Андреевич, род. 20.10.1920 г., Липецкая обл., Троекуровский р-н, с. Ведлос, на фронте с июля 1941 г. по 1945 г., пулеметчик 4-й морской бригады, ранен. Воевал на Ленинградском фронте. Награжден орденом Отечественной войны II степени, медалями «За оборону Ленинграда», «За победу над Германией в Великой Отечественной войне 1941-1945 гг.». После войны работал в ЖКХ п. Центральный. Умер 1.09.2000 г.



ФЕКЛИСОВ Игнат Васильевич, на фронте с июня 1941 г.

ФЕКЛИСОВ Степан Васильевич, род. в 1917 г., Рязанская обл., Милославский р-н, с. Бугровка, на фронте с октября 1941 г.

ФЕОКТИСТОВ Дмитрий Антонович, род. в 1887 г., Рязанская обл., Милославский р-н, д. Екатериновка, на фронте с сентября 1943 г.

ФЕТИСОВ Василий Васильевич, род. в 1924 г., Рязанская обл., Милославский р-н, д. Курбатово, на фронте с октября 1942 г.

ФЕТИСОВ Николай Сергеевич, род. в 1925 г., Рязанская обл., Милославский р-н, с. Чернава, на фронте с марта 1943 г.

ФЕТИСОВ Сергей Федорович, род. в 1903 г., Рязанская обл., Милославский р-н, с. Чернава, на фронте с сентября 1941 г.

ФИЛАТКИН Николай Егорович, род. в 1924 г., Рязанская обл., Милославский р-н, с. Воскресенское-2, на фронте с августа 1942 г.

ФИЛАТОВ Александр Николаевич, род. в 1925 г., Рязанская обл., Милославский р-н, с. Потапово, на фронте с марта 1943 г.

ФИЛАТОВ Алексей Александрович, род. в 1923 г., Рязанская обл., Милославский р-н, с. Змеевка, на фронте с октября 1941 г.

ФИЛАТОВ Алексей Иванович, род. в 1927 г., Рязанская обл., Милославский р-н, с. Змеевка, на фронте с декабря 1944 г.

ФИЛАТОВ Василий Никитович,



род. 18.10.1920 г., Рязанская обл., Сасовский р-н, с. Кошибеево. Война застала Василия Никитовича в г. Анапе, где он проходил службу в морской пограничной охране. На фронте с сентября 1941 г., моторист, автоматчик, разведчик. Воевал на Керченской базе военно-морского флота. Участвовал в битвах за Новороссийск, Керченский полуостров, Малую землю. Награжден орденом Славы III степени, медалями «За отвагу», «За боевые заслуги», «За оборону Кавказа», «За победу над Германией в Великой Отечественной войне 1941-1945 гг.»

ФИЛАТОВ Василий Петрович, род. в 1926 г., Рязанская обл., Милославский р-н, с. Покрово-Шишкино, на фронте с ноября 1943 г. Награжден орденом Отечественной войны II степени.

ФИЛАТОВ Василий Семенович, род. в 1925 г., Рязанская обл., Милославский р-н, д. Потапово, на фронте с января 1943 г.

ФИЛАТОВ Владимир Иванович, род. в 1921 г., на фронте с марта 1942 г., отдельный пулеметно-артиллерийский батальон. Демобилизован в декабре 1945 г. Награжден орденом Отечественной войны II степени.

ФИЛАТОВ Егор Александрович, род. в 1927 г., Рязанская обл., Милославский р-н, с. Змеевка, на фронте с декабря 1944 г.

ФИЛАТОВ Иван Алексеевич, род. в 1897 г., Рязанская обл., Милославский р-н, с. Озерки, на фронте с октября 1941 г.

ФИЛАТОВ Иван Степанович, род. в 1924 г., Рязанская обл., Милославский р-н, с. Покрово-Шишкино, на фронте с августа 1942 г.

ФИЛАТОВ Кузьма Артемович, род. в 1908 г., Рязанская обл., Милославский р-н, с. Липяги, на фронте с июня 1941 г. по ноябрь 1943 г., моториз. противотанковый огнемет, огнеметчик.

ФИЛАТОВ Михаил Владимирович, на фронте с января 1943 г., стрелковый полк. Демобилизован в августе 1946 г.

ФИЛАТОВ Михаил Сергеевич, род. в 1910 г., Рязанская обл., Милославский р-н, с. Озерки, на фронте с декабря 1943 г.

ФИЛАТОВ Н.А., на фронте с апреля 1941 г.

ФИЛАТОВ Николай Васильевич, род. в 1895 г., Рязанская обл., Милославский р-н, с. Потапово, на фронте с июля 1942 г.

ФИЛАТОВ Николай Тимофеевич, род. в 1904 г., на фронте с августа 1941 г.

ФИЛАТОВ Николай Федорович, род. в 1924 г., Рязанская обл., Милославский р-н, с. Покрово-Шишкино, на фронте с августа 1942 г. по август 1943 г., артиллерийский полк.

ФИЛАТОВ Павел Петрович, род. в 1926 г., Рязанская обл., Милославский р-н, д. Горюшкино, на фронте с ноября 1943 г.

ФИЛАТОВ Петр Платонович, род. в 1907 г., Рязанская обл., Милославский р-н, с. Топилы, на фронте с октября 1941 г.

ФИЛАТОВ Самсон Тимофеевич, род. в 1899 г., Рязанская обл., Милославский р-н, с. Потапово, на фронте с октября 1941 г.

ФИЛАТОВ Степан Федорович, род. в 1899 г., Рязанская обл., Милославский р-н, с. Чернава, на фронте с октября 1941 г.

ФИЛАТОВ Яков Николаевич, род. в 1894 г., Рязанская обл., Милославский р-н, с. Топилы, на фронте с декабря 1943 г.

ФИЛИМОНОВ Федор Петрович, род. в 1926 г., Рязанская обл., Милославский р-н, с. Спасские Выселки, на фронте с ноября 1943 г.

ФИЛИН Василий Сергеевич, на фронте с июля 1941 г.

ФИЛИН Захар Гаврилович, на фронте с октября 1942 г. по май 1945 г., стрелковый полк.

ФИЛИН Михаил Яковлевич, род. в 1927 г., Рязанская обл., Милославский р-н, совхоз «Октябрь», на фронте с декабря 1944 г.

ФИЛИН Петр Владимирович,

род. в 1897 г., Рязанская обл., Милославский р-н, с. Топилы, на фронте с января 1942 г.

ФИЛИН Серафим Алексеевич, на фронте с января 1943 г., стрелковый полк. Демобилизован в октябре 1946 г.

ФИЛИН Сергей Андреевич, на фронте с октября 1941 г., отдельная зенитно-пулеметная рота. Демобилизован в июле 1945 г.

ФИЛИППОВ Александр Иванович, род. в 1923 г., Рязанская обл., Милославский р-н, с. Большевик, на фронте с марта 1942 г.

ФИЛИППОВ Владимир Алексеевич, род. в 1923 г., Рязанская обл., Милославский р-н, д. Горюшкино, на фронте с ноября 1941 г.

ФИЛИППОВ Степан Петрович, род. в 1923 г., Рязанская обл., Милославский р-н, д. Горюшкино, на фронте с ноября 1941 г.

ФИЛИППОВА Нина Федоровна, род. в 1923 г., Рязанская обл., Милославский р-н, д. Горюшкино, на фронте с 1941 г., зенитчица. После войны работала секретарем в прокуратуре п. Милославское. Умерла 23.12.1976 г. Похоронена в Рязани.



ФИЛЬКИН Иван Дмитриевич, род. в 1923 г., Рязанская обл., Милославский р-н, д. Кунаково, на фронте с октября 1941 г.

ФИЛЬКИН Михаил Алексеевич, род. в 1902 г., Рязанская обл., Милославский р-н, д. Данилово, на фронте с сентября 1941 г.

ФИЛЬКИН Михаил Григорьевич, род. в 1925 г., Рязанская обл., Милославский р-н, с. Потапово, на фронте с марта 1943 г.

ФИЛЬКИН Михаил Иванович, род. в 1921 г., Рязанская обл., Милославский р-н, п.Ленинский, на фронте с декабря 1942 г.

ФИНОГЕНОВ Алексей Яковлевич, на фронте с апреля 1942 г. по февраль 1945 г., артиллерийский полк, зенитно-артиллерийский полк.

ФИНОГЕНОВ Григорий Федорович, род. в 1903 г., Рязанская обл., Милославский р-н, д. Гаи, на фронте с августа 1941 г.

ФИНОГЕНОВ Николай Афанасьевич, на фронте с ноября 1944 г. по май 1945 г., стрелковый полк.

ФИНОГЕНОВ Николай Григорьевич, род. в 1924 г., Рязанская обл., Милославский р-н, д. Кикино, на фронте с сентября 1942 г.

ФИРСЕНКОВ Марк Григорьевич, род. в 1909 г., Рязанская обл., Милославский р-н, с. Бугровка, на фронте с декабря 1943 г., сержант, командир отделения станкового пулемета. Награжден орденами Славы III степени, Красной Звезды, медалью «За отвагу».

ФИРСОВ Василий Николаевич, род. в 1909 г., Рязанская обл., Милославский р-н, д. Марьино, на фронте с июня 1941 г.

ФИРСОВ Иван Максимович, род. в 1923 г., Рязанская обл., Милославский р-н, с. Кочугуро-Выселки, на фронте с ноября 1941 г.

ФИРСОВ Николай Дмитриевич, род. в 1924 г., Рязанская обл., Милославский р-н, с. Кочуры, на фронте с сентября 1942 г.

ФЛЯГИН Николай Петрович, род. в 1924 г., Рязанская обл., Милославский р-н, с. Покрово-Шишкино, на фронте с 1942 г. по май 1945 г., мл. сержант, разведчик, наблюдатель взвода управления полка, артиллерийско-самоходный полк. Награжден орденами Славы III степени, Отечественной войны II степени, медалью «За боевые заслуги».

ФОКИН Алексей Александрович, род. в 1924 г., Рязанская обл., Милославский р-н, д. Барановка, на фронте с августа 1942 г.

ФОКИН Василий Александрович, род. в 1924 г., Рязанская обл., Милославский р-н, с. Ольшанка, на фронте с августа 1942 г.

ФОКИН Василий Иванович, род. в 1923 г., Рязанская обл., Милославский р-н, д. Горюшкино, на фронте с апреля 1942 г.

ФОКИН Василий Иванович, род. в 1923 г., Рязанская обл., Милославский р-н, с. Ольшанка, на фронте с ноября 1941 г.

ФОКИН Владимир Александрович, род. в 1926 г., Рязанская обл., Милославский р-н, д. Арцыбашево, на фронте с ноября 1943 г. Награжден орденом Отечественной войны II степени.

ФОКИН Иван Александрович,

род. в 1917 г., Рязанская обл., Милославский р-н, д. Прямоглядово, на фронте с сентября 1941 г.

ФОКИН Михаил Васильевич, род. в 1923 г., Рязанская обл., Милославский р-н, с. Ольшанка, на фронте с ноября 1941 г.

ФОКИН Михаил Сергеевич, род. в 1923 г., Рязанская обл., Милославский р-н, д. Коржавино, на фронте с декабря 1941 г.

ФОКИН Николай Александрович, род. в 1926 г., Рязанская обл., Милославский р-н, д. Баскаково, на фронте с ноября 1943 г.

ФОКИН Сергей Иванович, род. в 1926 г., на фронте с мая 1944 г.

ФОЛИН Лука Дмитриевич, род. в 1895 г., Рязанская обл., Милославский р-н, с. Топилы, на фронте с июля 1943 г.

ФОЛОМЕЕВ Александр Борисович, род. в 1922 г., Рязанская обл., Милославский р-н, с. Ольшанка, на фронте с октября 1941 г.

ФОЛОМЕЕВ Николай Иванович, на фронте с августа 1942 г. по май 1943 г., стрелковый полк.

ФОЛОМЕЕВ Тихон Афанасьевич, род. в 1912 г., Рязанская обл., Милославский р-н, с. Топилы, на фронте с октября 1941 г.

ФОМИН Александр Алексеевич, на фронте с февраля 1942 г. по ноябрь 1945 г., стрелковый полк, самоходно-артиллерийский полк. Воевал на 3-м Украинском фронте.

ФОМИН Александр Дмитриевич, род. в 1905 г., Рязанская обл., Милославский р-н, с. Озерки, на фронте с сентября 1941 г.

ФОМИН Алексей Васильевич, род. в 1924 г., Рязанская обл., Милославский р-н, д. Кикино, на фронте с сентября 1942 г.

ФОМИН Алексей Матвеевич, род. в 1924 г., Рязанская обл., Милославский р-н, д. Кикино, на фронте с августа 1942 г.

ФОМИН Алексей Семенович, род. в 1912 г., Рязанская обл., Милославский р-н, с. Чернава, на фронте с октября 1941 г.

ФОМИН Алексей Филиппович, род. в 1922 г., на фронте с ноября 1941 г. по май 1945 г., отдельный батальон аэродромного обслуживания.

ФОМИН Антон Деем., род. в 1892 г., Рязанская обл., Милославский р-н, с. Павловское, на фронте с ноября 1942 г.

ФОМИН Василий Степанович, на фронте с декабря 1941 г. по август 1942 г., стрелковый полк.

ФОМИН Егор Афанасьевич, род. в 1924 г., Рязанская обл., Милославский р-н, с. Топилы, на фронте с сентября 1942 г.

ФОМИН Михаил Александрович, на фронте с мая 1944 г. по май 1945 г., стрелковая дивизия.

ФОМИН Николай Игнатьевич, род. в 1926 г., Рязанская обл., Милославский р-н, с. Заболотовское, на фронте с ноября 1943 г.

ФОМИН Николай Лукьянович, род. в 1921 г., на фронте с июня 1941 г. по май 1945 г., отдельный пулеметный батальон.

ФОМИН Николай Макарович, род. в 1909 г., Рязанская обл., Милославский р-н, с. Кикино, на фронте с сентября 1941 г.

ФОМИН Семен Филиппович, род. в 1913 г., Рязанская обл., Милославский р-н, с. Павловское, на фронте с июня 1941 г.

ФОМИН Сергей Афанасьевич, род. в 1925 г., Рязанская обл., Милославский р-н, с. Топилы, на фронте с января 1943 г.

ФОМИЧЕВ Алексей Федорович, род. в 1927 г., Рязанская обл., п. Милославское, на фронте с декабря 1944 г.

ФОМИЧЕВ Андрей Иванович, род. 26.04.1926 г., Рязанская обл., Милославский р-н, д. Горюшкино, на фронте с ноября 1943 г., стрелковый полк, пулеметчик. Воевал на Дальневосточном фронте. Участвовал в боях за освобождение Харбина. Награжден медалями «За победу над Германией в Великой Отечественной войне 1941-1945 гг.», «За победу над Японией». Демобилизован в январе 1953 г. После войны работал на молочном заводе, нефтебазе. Умер 1.01.2010 г.

ФОМИЧЕВ Иван Иванович, род. в 1924 г., Рязанская обл., Милославский р-н, д. Сухорожня, на фронте с августа 1942 г.

ФОМИЧЕВ Иван Максимович, род. в 1905 г., Рязанская обл., Милославский р-н, с. Павловское, на фронте с марта 1942 г.

ФОМИЧЕВ Иван Николаевич, род. в 1924 г., Рязанская обл., Милославский р-н, с. Чернава, на фронте с июня 1943 г.

ФОМИЧЕВ Михаил Платонович, род. в 1922 г., Рязанская обл., Милославский р-н, с. Чернава, на фронте с октября 1941 г.

ФОМИЧЕВ Трофим Максимович, род. в 1911 г., на фронте с июля по октябрь 1941 г., стрелковый полк.

ФРОЛКИН Андрей Васильевич, род. в 1895 г., Рязанская обл., Милославский р-н, с. Чернава, на фронте с июля 1942 г.

ФРОЛКИН Николай Андреевич, род. в 1923 г., Рязанская обл., Милославский р-н, с. Чернава, на фронте с ноября 1941 г.

ФРОЛКИН Семен Кириллович, род. в 1924 г., Рязанская обл., Милославский р-н, с. Чернава, на фронте с августа 1942 г.

ФРОЛКИН Степан Григорьевич, род. в 1902 г., Рязанская обл., Милославский р-н, с. Чернава, на фронте с ноября 1942 г.

ФРОЛОВ Александр Ионович, род. в 1919 г., Рязанская обл., Милославский р-н, д.Петровское, на фронте с марта 1943 г.

ФРОЛОВ Александр Матвеевич, род. в 1903 г., Рязанская обл., Милославский р-н, с. Бугровка, на фронте с августа 1943 г.

ФРОЛОВ Алексей Данилович, род. в 1926 г., Рязанская обл., Милославский р-н, д. Борщевка, на фронте с февраля 1944 г.

ФРОЛОВ Василий Данилович, род. в 1923 г., Рязанская обл., Милославский р-н, д. Борщевка, на фронте с ноября 1941 г.

ФРОЛОВ Данила Федорович, род. в 1913 г., Рязанская обл., Милославский р-н, с. Бугровка, на фронте с сентября 1941 г.

ФРОЛОВ Иван Васильевич, род. в 1924 г., Рязанская обл., Милославский р-н, с. Заболотовское, на фронте с августа 1942 г.

ФРОЛОВ Иван Иванович, на фронте с июля 1941 г.

ФРОЛОВ Иван Михайлович, род. в 1893 г., Рязанская обл., Милославский р-н, с. Бугровка, на фронте с сентября 1942 г.

ФРОЛОВ Иван Осипович, род. в 1900 г., Рязанская обл., Милославский р-н, д. Чернавские Выселки, на фронте с октября 1941 г.

ФРОЛОВ Иван Трофимович, род. 9.07.1910 г., Рязанская обл., Милославский р-н, д. Борщевка. После войны работал в колхозе «Путь Ильича». Умер 23.07.1982 г. Похоронен в с. Большое Подовечье.

ФРОЛОВ Игнат Матвеевич, род. в 1911 г., Рязанская обл., Милославский р-н, д. Бугровка, на фронте с сентября 1941 г.

ФРОЛОВ Иосиф Федорович, род. в 1891 г., Рязанская обл., Милославский р-н, с. Бугровка, на фронте с января 1943 г.

ФРОЛОВ Михаил Иванович, на фронте с апреля 1941 г.

ФРОЛОВ Михаил Степанович,



род. 21.10.1924 г., Рязанская обл., Милославский р-н, д. Борщевка, на фронте с января 1943 г., минометный полк. Участвовал в освобождении Украины, Австрии, Румынии, Югославии. Награжден орденом Красной Звезды, медалями «За отвагу», «За боевые заслуги», «За победу над Германией в Великой Отечественной войне 1941-1945 гг.». Демобилизован в июле 1945 г. После войны работал секретарем Борщевского сельского совета, учителем русского языка и литературы в Знаменской семилетней школе, директором средней школы п. Центральный.

ФРОЛОВ Наум Григорьевич, род. в 1896 г., Рязанская обл., Милославский р-н, д. Борщевка. После войны работал в колхозе «Путь Ильича». Умер 11.11.1980 г. Похоронен в с. Большое Подовечье.

ФРОЛОВ Николай Ионович, род. в 1926 г., Рязанская обл., Милославский р-н, д. Петровское, на фронте с ноября 1943 г.

ФРОЛОВ Павел Герасимович, род. в 1915 г., Рязанская обл., Милославский р-н, д. Чернавские выселки, на фронте с октября 1941 г.

ФРОЛОВ Семен Петрович, род. в 1926 г., Рязанская обл., Милославский р-н, д. Карасевка, на фронте с ноября 1943 г.

ФРОЛОВ Сергей Николаевич, род. в 1893 г., Рязанская обл., Милославский р-н, с. Чернава, на

фронте с июля 1943 г.

ФРОЛОВ Филипп Иосифович, род. в 1927 г., Рязанская обл., Милославский р-н, д. Карасевка, на фронте с декабря 1944 г.

ФРОЛОВА Анна Ивановна, род. в 1920 г., Рязанская обл., Милославский р-н, с. Чернава, на фронте с мая 1942 г.

ФРОЛОВСКИЙ Дмитрий Петрович, род. в 1913 г., на фронте с мая 1943 г.

ФУРИН Кондратий Иванович, род. в 1923 г., Рязанская обл., Милославский р-н, с. Ново-Александрово, на фронте с марта 1942 г., ст. лейтенант. Награжден орденами Александро-Невского, Отечественной войны II степени, медалью «За отвагу».

Из наградного листа: «В период наступательных боев против немецких захватчиков тов. Фурин проявил умение и храбрость в руководстве наступления подразделением в бою, а также много уделял внимания снайперскому делу. Находясь в обороне, тов. Фурин лично сам подготовил 4 бойцов снайперскому делу, за 5 дней уничтожил 13 солдат пехоты противника. В ночь с 19 на 20 января роте тов. Фурина была поставлена задача обойти противника с фланга и занять шоссейную дорогу. Выполняя поставленную задачу, тов. Фурин со своей ротой обошел противника в районе села Великая Весь Краковской губернии Польши и вышел на шоссейную дорогу. Таким образом он закрыл путь отхода противнику и уничтожил 5 солдат пехоты противника, захватил две повозки с боеприпасами и 4 лошади».

ФУРИН Николай Андреевич, род. в 1925 г., Рязанская обл., Милославский р-н, с. Ново-Александрово, на фронте с января 1943 г.

Х

ХАМАКИН Михаил Андреевич, род. в 1926 г., Рязанская обл., Милославский р-н, д. Карасевка, на фронте с ноября 1943 г.

ХАМОВ Николай Сергеевич, род. в 1927 г., Рязанская обл., Милославский р-н, д. Ольхи, на фронте с декабря 1944 г.

ХАМОВ Семен Леонтьевич, род. в 1910 г.

ХАРИН Иван Петрович, род. в 1923 г., Рязанская обл., Милославский р-н, с. Воейково, на фронте с декабря 1941 г., автотранспортная рота, стрелковая дивизия. Демобилизован в апреле 1947 г. Умер 11.11.2000 г. Похоронен в с. Воейково.

ХАРИТОНОВ Александр Владимирович, род. в 1900 г., Рязанская обл., Милославский р-н, с. Круглое, на фронте с июля 1943 г.

ХАРИТОНОВ Алексей Степанович, род. в 1925 г., Рязанская обл., Милославский р-н, с. Потапово, на фронте с января 1943 г.

ХАРИТОНОВ Владимир Владимирович, род. в 1896 г., Рязанская обл., Милославский р-н, д. Горохово, на фронте с октября 1941 г.

ХАРИТОНОВ Григорий Степанович, род. в 1916 г., Рязанская обл., Милославский р-н, с. Потапово, на фронте с сентября 1942 г.

ХАРИТОНОВ Иван Иванович, род. в 1925 г., Рязанская обл., Милославский р-н, с. Змеевка, на фронте с января 1943 г.

ХАРИТОНОВ Иван Степанович, род. в 1898 г., Рязанская обл., Милославский р-н, с. Потапово.

ХАРИТОНОВ Иван Яковлевич, род. в 1925 г., Рязанская обл., Милославский р-н, с. Змеевка, на фронте с января 1943 г.

ХАРИТОНОВ Иван Яковлевич, род. в 1926 г., Рязанская обл., Милославский р-н, с. Измайлово, на фронте с ноября 1943 г.

ХАРИТОНОВ Михаил Михайлович, род. в 1926 г., Рязанская обл., Милославский р-н, Сельские Выселки, на фронте с ноября 1943 г.

ХАРИТОНОВ Николай Александрович, род. в 1927 г., Рязанская обл., Милославский р-н, д. Круглое, на фронте с декабря 1944 г.

ХАРИТОНОВ Николай Павлович, род. в 1923 г., Рязанская обл., Милославский р-н, д. Покрово-Шишкино, на фронте с 1941 г., командир минометного расчета, ранен. Награжден орденами Красной Звезды, Отечественной войны, семью медалями. Демобилизован в 1946 г. После войны работал на шахте, в совхозе. Умер в октября 1988 г.

ХАРИТОНОВ Николай Петрович, на фронте с января 1942 г. по декабрь 1943 г., стрелковая дивизия.

ХАРИТОНОВА (ВОЛКОВА) Антонина Александровна, род. 17.03.1923 г., Рязанская обл., Милославский р-н, д. Покрово-Шишкино, на фронте с декабря 1942 г., рядовой, телефонистка. Воевала в 122-й отдельной зенитно-артиллерийской дивизии Юго-Западного и Воронежского фронтов; 1923-м зенитно-артиллерийском полку 8-го корпуса противовоздушной обороны Западного и Южного фронтов. Демобилизована в 1946 г. Награждена медалью «За победу над Германией в Великой Отечественной войне 1941-1945 гг.». После войны работала на шахте, затем в совхозе Скопинского р-на, на Покрово-Шишкинском спиртзаводе. Умерла в 1970 г.

ХАРЛАМОВ Александр Николаевич, род. в 1926 г., Рязанская обл., Старожиловский р-н, д. Хрущево, на фронте с ноября 1943 г.

ХАРЛАМОВ Василий Васильевич, род. в 1924 г., Рязанская обл., Милославский р-н, с. Чернава, на фронте с августа 1942 г.

ХАРЛАМОВ Василий Иванович, род. в 1897 г., Рязанская обл., Милославский р-н, с. Чернава, на фронте с октября 1941 г.

ХАРЛАМОВ Егор Петрович, род. в 1927 г., Рязанская обл., Милославский р-н, с. Воскресенское, на фронте с декабря 1944 г.

ХАРЛАМОВ Иван Михайлович, род. в 1908 г., Рязанская обл., Милославский р-н, с. Чернава, на фронте с октября 1942 г.

ХАРЛАМОВ Николай Васильевич, род. в 1922 г., Рязанская обл., Милославский р-н, с. Чернава, на фронте с октября 1941 г.

ХАРЛАМОВ Николай Федорович, род. в 1926 г., Рязанская обл., Скопинский р-н, с. Нагиши, на фронте с 1944 г., артиллерист-заряжающий. Воевал на Белорусском фронте. Награжден медалью «За доблестный труд в Великой Отечественной войне 1941-1945 гг.». Демобилизован в мае 1947 г. После войны работал в колхозе с. Нагиши.

ХАРЛАМОВ Петр Федотович, род. в 1894 г., Рязанская обл., Милославский р-н, с. Богородицкое, на фронте с октября 1942 г.

ХАРЛАМОВ Сергей Васильевич, род. в 1926 г., Рязанская обл., Милославский р-н, с. Чернава, на фронте с ноября 1943 г.

ХАРЛАМОВ Степан Петрович, род. в 1925 г., Рязанская обл., Милославский р-н, д. Воскресенское, на фронте с 1943 г., рядовой, стрелковый полк. Награжден орденом Отечественной войны II степени, медалью «За отвагу». Демобилизован в июне 1945 г.

ХАРЛАМОВ Федор Иванович, род. в 1892 г., Рязанская обл., Милославский р-н, с. Чернава, на фронте с декабря 1942 г.

ХАРЛАШКИН Егор Алексеевич, род. в 1909 г., Рязанская обл., Милославский р-н, п. Арцибашево, на фронте с апреля 1942 г. по июль 1943 г., артиллерийский полк. Награжден орденом Отечественной войны II степени.

ХАРЬКИН Василий Кондратьевич, род. в 1926 г., Рязанская обл., Милославский р-н, п. Сергиевский, на фронте с ноября 1943 г.

ХАРЬКИН Петр Филиппович, род. в 1923 г., Рязанская обл., Милославский р-н, с. Воскресенское-1, на фронте с ноября 1941 г.

ХАРЬКОВ Тихон Сергеевич, род. в 1898 г., Рязанская обл., Милославский р-н, с. Богородицкое, на фронте с мая 1943 г.

ХВАТОВ Егор Михайлович, род. 12.05.1924 г., Рязанская обл., Милославский р-н, с. Топилы, на фронте с мая 1943 г. оружейный пулеметный мастер, ранен. Воевал на 1-м Украинском фронте (резервная часть). Награжден орденом Отечественной войны II степени, медалью «За победу над Германией в Великой Отечественной войне 1941-1945 гг.». Демобилизован в декабре 1946 г. После войны работал кузнецом в колхозе им. Суворова. Умер 8.08.2000 г.

ХВАТОВ Федор Михайлович, род. в 1911 г., Рязанская обл., Милославский р-н, с. Богородицкое, на фронте с августа 1941 г., ст. сержант, ранен. Участник Сталинградской битвы. Награжден медалью «За отвагу».

ХИМИН Василий Семенович, род. в 1924 г., Рязанская обл., Милославский р-н, с. Воейково, на фронте с августа 1942 г., рядовой. Награжден медалью «За боевые заслуги».

ХИТРОВ Сергей Кузьмич, род. в 1913 г., Рязанская обл., Милославский р-н, д. Горохово, на фронте с мая 1943 г.

ХИТРОВ Федор Степанович, род. в 1910 г., Рязанская обл., Милославский р-н, д. Горохово, на фронте с мая 1943 г.

ХОДАКОВ Алексей Александрович, род. в 1927 г., Рязанская обл., Милославский р-н, с. Боршевое, на фронте с декабря 1944 г.

ХОДАКОВ Андрей Семенович, род. в 1919 г., Рязанская обл., Милославский р-н, с. Боршевое, на фронте с 1941 г., гв. сержант. Награжден орденом Отечественной войны I степени, медалью «За отвагу». Демобилизован в 1945 г.

ХОДАКОВ Андрей Яковлевич, род. в 1887 г., Рязанская обл., Милославский р-н, д. Чернавские Выселки, на фронте с сентября 1943 г.

ХОДАКОВ Антон Семенович, род. в 1899 г., Рязанская обл., Милославский р-н, с. Боршевое, на фронте с декабря 1942 г.

ХОДАКОВ Василий Гаврилович, род. в 1923 г., Рязанская обл., Милославский р-н, с. Ново-Александрово, на фронте с марта 1942 г.

ХОДАКОВ Василий Григорьевич, род. в 1924 г., Рязанская обл., Милославский р-н, с. Ново-Александрово, на фронте с августа 1942 г.

ХОДАКОВ Василий Иванович, род. в 1924 г., Рязанская обл., Милославский р-н, с. Ново-

Александрово, на фронте с сентября 1942 г.

ХОДАКОВ Данил Никитович, род. в 1909 г., Рязанская обл., Милославский р-н, с. Боршевое, на фронте с января 1943 г.

ХОДАКОВ Дмитрий Михайлович, род. в 1925 г., Рязанская обл., Милославский р-н, с. Боршевое, на фронте с января 1943 г.

ХОДАКОВ Иван Иванович, род. в 1923 г., Рязанская обл., Милославский р-н, с. Боршевое, на фронте с июня 1943 г.

ХОДАКОВ Иван Иванович, род. в 1923 г., Рязанская обл., Милославский р-н, с. Ново-Александрово, на фронте с декабря 1942 г.

ХОДАКОВ Иван Иванович, род. в 1925 г., Рязанская обл., Милославский р-н, с. Боршевое, на фронте с марта 1943 г.

ХОДАКОВ Иван Михайлович, род. в 1927 г., Рязанская обл., Милославский р-н, с. Ново-Александрово.

ХОДАКОВ Иван Петрович, род. в 1924 г., Рязанская обл., Милославский р-н, с. Боршевое, на фронте с августа 1942 г.

ХОДАКОВ Иван Семенович, род. в 1901 г., Рязанская обл., Милославский р-н, с. Боршевое, на фронте с октября 1941 г.

ХОДАКОВ Иван Фоканович, род. в 1912 г., Рязанская обл., Милославский р-н, с. Ново-Александрово, на фронте с июня по октябрь 1941 г., зенитно-артиллерийский дивизион противовоздушной обороны. Награжден орденом Отечественной войны II степени.

ХОДАКОВ Иван Фомич, род. в 1899 г., Рязанская обл., Милославский р-н, с. Ново-Александрово, на фронте с декабря 1942 г.

ХОДАКОВ М.Т., на фронте с апреля 1941 г.

ХОДАКОВ Михаил Сав., род. в 1914 г., Рязанская обл., Милославский р-н, с. Ново-Александрово, на фронте с декабря 1942 г.

ХОДАКОВ Михаил Федорович, на фронте с июня 1941 г.

ХОДАКОВ Н.А., род. 20.12.1915 г. После войны работал бригадиром в совхозе «Кировский». Умер 24.07.1987 г.

ХОДАКОВ Никанор Яковлевич, род. в 1899 г., Рязанская обл., Милославский р-н, с. Бугровка, на фронте с октября 1941 г.

ХОДАКОВ Николай Гаврилович, род. в 1918 г., Рязанская обл., Милославский р-н, с. Ново-Александрово, на фронте с февраля по май 1945 г., отдельный батальон ранцевых огнеметов. Награжден орденом Отечественной войны II степени.

ХОДАКОВ Николай Гаврилович, род. в 1919 г., Рязанская обл., Милославский р-н, с. Ново-Александрово. В Красную Армию призван в 1940 г. , сержант. Награжден медалями «За отвагу», «За боевые заслуги».

ХОДАКОВ Николай Гаврилович, род. в 1926 г., Рязанская обл., Милославский р-н, с. Ново-Александрово, на фронте с августа 1943 г. Награжден орденом Отечественной войны II степени.

ХОДАКОВ Николай Иванович, род. в 1896 г., Рязанская обл., Милославский р-н, с. Ново-Александрово, на фронте с января 1944 г.

ХОДАКОВ Николай Иванович, род. в 1914 г., Рязанская обл., Милославский р-н, с. Боршевое, на фронте с августа 1942 г.

ХОДАКОВ Николай Павлович, род. в 1891 г., Рязанская обл., Милославский р-н, с. Ново-Александрово, на фронте с декабря 1942 г.

ХОДАКОВ Николай Федорович, род. в 1924 г., Рязанская обл., Милославский р-н, с. Боршевое, на фронте с июля 1942 г.

ХОДАКОВ Павел Пименович, род. в 1925 г., Рязанская обл., Милославский р-н, с. Боршевое, на фронте с января 1943 г. Награжден орденом Отечественной войны II степени.

ХОДАКОВ Петр Данилович, род. в 1922 г., Рязанская обл., Милославский р-н, с. Боршевое, на фронте с октября 1941 г.

ХОДАКОВ Петр Федорович, на фронте с мая 1941 г.

ХОДАКОВ Прокофий Акимович, род. в 1904 г., Рязанская обл., Милославский р-н, с. Боршевое, на фронте с января 1942 г.

ХОДАКОВ Прохор Акимович, род. в 1905 г., Рязанская обл., Милославский р-н, с. Боршевое, на фронте с сентября 1941 г.

ХОДАКОВ Сергей Александрович, род. в 1924 г., Рязанская обл., Милославский р-н, с. Боршевое, на фронте с августа 1942 г.

ХОДАКОВ Сергей Иванович, род. в 1924 г., Рязанская обл., Милославский р-н, с. Боршевое, на фронте с августа 1942 г.

ХОДАКОВ Сергей Фомич, род. в 1893 г., Рязанская обл., Милославский р-н, с. Ново-Александрово, на фронте с ноября 1942 г.

ХОДАКОВ Степан Васильевич, род. в 1926 г., Рязанская обл., Милославский р-н, с. Боршевое, на фронте с ноября 1943 г.

ХОДАКОВ Степан Петрович, род. в 1897 г., Рязанская обл., Милославский р-н, с. Боршевое, на фронте с октября 1941 г.

ХОДАКОВ Тимофей Тимофеевич, род. в 1903 г., Рязанская обл., Милославский р-н, с. Ново-Александрово, на фронте с сентября 1941 г.

ХОДАКОВ Федор Яковлевич, на фронте с июля 1941 г.

ХОДАКОВ Яков Андреевич, род. в 1897 г., Рязанская обл., Милославский р-н, с. Боршевое, на фронте с сентября 1941 г.

ХОДАКОВА Александра Ивановна, род. в 1923 г., Рязанская обл., Милославский р-н, с. Ново-Александрово, на фронте с мая 1942 г.

ХОДАКОВА Пелагея Павловна, род. в 1925 г., Рязанская обл., Милославский р-н, с. Боршевое, на фронте с октября 1943 г.

ХОДАКОВА Раиса Михайловна,



род. в 1920 г., Рязанская обл., Милославский р-н, с. Боршевое (п. Мирный), на фронте с октября 1943 по май 1945 года, зенитчица-артиллерист. Награждена орденом Отечественной войны II степени.

ХОДИН Василий Федорович, род. в 1926 г., Рязанская обл., Милославский р-н, п. Муравлянский, на фронте с ноября 1943 г., рядовой, сапер. Награжден орденом Славы III степени.

ХОДОВ Петр Иванович, род. в 1913 г., Рязанская обл., Милославский р-н, с. Большевик, на фронте с мая 1942 г.

ХОЛМАКОВ Иван Васильевич, род. в 1927 г., Рязанская обл., Милославский р-н, д. Екатериновка, на фронте с декабря 1944 г.

ХОЛМАКОВ Николай Васильевич, род. в 1926 г., Рязанская обл., Милославский р-н, с. Екатериновка, на фронте с ноября 1943 г.

ХОЛОДКОВ Дмитрий Иванович, род. в 1923 г., Рязанская обл., Милославский р-н, с. Воейково, на фронте с ноября 1941 г.

ХОЛОДКОВ Михаил Петрович, род. в 1903 г., Рязанская обл., Милославский р-н, с. Ухтомка, на фронте с марта 1943 г.

ХОЛОДКОВ Николай Васильевич, род. в 1927 г., Рязанская обл., Милославский р-н, с. Ухтомка, на фронте с ноября 1945 г.

ХОЛОДКОВ Павел Андреевич, род. в 1924 г., Рязанская обл., Милославский р-н, с. Павловское, на фронте с марта 1943 г.

ХОЛОДКОВ Петр Васильевич, род. в 1922 г., Рязанская обл., Милославский р-н, с. Ухтомка, на фронте с октября 1941 г.

ХОЛОДОВ Василий Егорович, род. в 1926 г., Рязанская обл., Милославский р-н, с. Липяги, на фронте с ноября 1943 г.

ХОЛЬНИКОВ Владимир Федорович, род. в 1924 г., Рязанская обл., Милославский р-н, с. Жерновки, на фронте с августа 1942 г.

ХОЛЬНИКОВ Иван Федорович, род. в 1922 г., Рязанская обл., Милославский р-н, с. Жерновки, на фронте с октября 1941 г.

ХОЛЬНИКОВ Петр Николаевич, род. в 1924 г., Рязанская обл., Милославский р-н, с. Жерновки, на фронте с сентября 1942 г.

ХОМАКИН Иван Павлович, род. в 1913 г., Рязанская обл., Милославский р-н, д. Карасевка, на фронте с июня 1941 г.

ХОМУТСКИЙ Александр Егорович, род. в 1924 г., Рязанская обл., Милославский р-н, д. Микулино, на фронте с сентября 1942 г.

ХОМУТСКИЙ Алексей Михайлович, род. в 1923 г., Рязанская обл., Милославский р-н, д. Микулино, на фронте с ноября 1945 г.

ХОМУТСКИЙ Евгений Александрович, род. в 1924 г., Рязанская обл., Милославский р-н, д.

Микулино, на фронте с августа 1942 г.

ХОМУТСКИЙ Михаил Иванович, род. в 1920 г., Рязанская обл., Милославский р-н, д. Микулино. В Красную Армию призван в октябре 1940 г. из Москвы. На фронте с 1941 г., рядовой, орудийный номер-наводчик. Участвовал в битвах за освобождение Варшавы, за взятие Берлина. Награжден орденом Красной Звезды, медалями «За взятие Берлина», «За отвагу», «За освобождение Варшавы», «За победу над Германией в Великой Отечественной войне 1941-1945 гг.». Умер 11.11. 1978 г. Похоронен в г. Кораблино.

ХОМЯКОВ Алексей Михайлович, род. в 1922 г., Рязанская обл., Милославский р-н, д. Бахаровка, на фронте с октября 1941 г.

ХОРКИН Петр Матвеевич, род. в 1921 г.

ХОРЬКИН Петр Матвеевич, род. в 1922 г., Рязанская обл., Милославский р-н, с. Павловское, на фронте с июня 1943 г.

ХОХЛОВ Алексей Алексеевич, род. в 1927 г., Рязанская обл., Милославский р-н, с. Измайлово, на фронте с ноября 1944 г.

ХОХЛОВ Василий Григорьевич, род. в 1927 г., Рязанская обл., Милославский р-н, д. Измайлово, на фронте с ноября 1944 г.

ХОХЛОВ Виктор Григорьевич, род. в 1924 г., Рязанская обл., Милославский р-н, д. Борщевка, на фронте с августа 1942 г.

ХОХЛОВ Дмитрий Федорович, род. в 1927 г., Рязанская обл., Милославский р-н, с. Воейково, на фронте с ноября 1944 г.

ХОХЛОВ Иван Павлович, род. в 1925 г., Рязанская обл., Милославский р-н, с. Богородицкое, на фронте с января 1943 г.

ХОХЛОВ Петр Васильевич, род. в 1923 г., Рязанская обл., Милославский р-н, с. Измайлово, на фронте с декабря 1941 г.

ХОХЛОВ Петр Никифорович, род. в 1903 г., Рязанская обл., Милославский р-н, с. Липяги, на фронте с июня 1941 г.

ХОХОЛИКОВ Алексей Иванович, род. 30.04.1924 г., на фронте с июля 1942 г., командир артиллерийской установки. Воевал на 1-м Украинском фронте. Награжден орденами Красной Звезды, Отечественной войны, медалями «За отвагу», «За взятие Берлина», «За освобождение Праги», «За победу над Германией в Великой Отечественной войне 1941-1945 гг.». Демобилизован в 1947 г. После войны работал бригадиром комплексной бригады в колхозе им. Суворова. Награжден орденом Трудового Красного Знамени, медалью «За доблестный труд» («За воинскую доблесть»).

ХОХОЛИКОВ Николай Иванович, род. в 1927 г., Рязанская обл., Милославский р-н, с. Богородицкое, на фронте с декабря 1944 г.

ХРАМОВ Иван Трофимович, род. в 1906 г., на фронте с августа 1941 г., отдельный батальон НКВД. Демобилизован в октябре 1945 г.

ХРЕНОВ Александр Иванович, род. в 1922 г., Рязанская обл., Милославский р-н, с. Воскресенское-1, на фронте с октября 1941 г.

ХРОМОВ Василий Федорович, род. в 1927 г., Рязанская обл., Милославский р-н, д. Бугровка, на фронте с декабря 1944 г.

ХРОМОВ Владимир Михайлович, род. в 1922 г., Рязанская обл., Милославский р-н, с. Чернава, на фронте с октября 1941 г.

ХРОМОВ Петр Аксенович, род. в 1925 г., Рязанская обл., Милославский р-н, с. Бугровка, на фронте с января 1943 г.

ХРОМОВ Федор Аксенович, на фронте с июня по август 1941 г., танковая дивизия.

ХРОМУШИН Василий Максимович, род. в 1900 г., Рязанская обл., Милославский р-н, с. Жерновки, на фронте с сентября 1942 г.

ХРОМУШИН Никифор П., род. в 1914 г., Рязанская обл., Милославский р-н, с. Жерновки, на фронте с июня 1941 г.

ХРУЩЕВ Александр Иванович род. в 1922 г., Рязанская обл., Милославский р-н, д. Студенки, на фронте с октября 1941 г., специалист гусеничных тягачей. Награжден медалью «За победу над Германией в Великой Отечественной войне 1941-1945 гг.». Демобилизован в октябре 1945 г. После войны работал бригадиром тракторной бригады, механиком, наладчиком в Милославской, Заболотовской машинотракторной станции. Умер 6.08.1972 г.

ХРУЩЕВ Василий Андреевич, род. в 1926 г., Рязанская обл., Милославский р-н, с. Студенки, на фронте с ноября 1943 г.



ХРУЩЕВ Григорий Петрович, род. в 1924 г., Рязанская обл., Милославский р-н, с. Спасское, на фронте с августа 1942 г.

ХРЫЧИН Василий Иванович, род. в 1924 г., Рязанская обл., Милославский р-н, д. Покрово-Гагарино, на фронте с сентября 1942 г.

ХРЫЧИН Михаил Иванович, род. в 1927 г., Рязанская обл., Милославский р-н, с. Покрово-Гагарино, на фронте с ноября 1944 г.

Ц

ЦАРЕВ Иван Андреевич, род. в 1924 г., Рязанская обл., Милославский р-н, с. Змеевка, на фронте с августа1942 г.

ЦАРЕВ Иван Григорьевич, род. в 1923 г., Рязанская обл., Милославский р-н, с. Змеевка, на фронте с октября 1941 г.

ЦАРЕВ Николай Алексеевич, род. в 1924 г., Рязанская обл., Милославский р-н, с. Змеевка, на фронте с августа 1942 г.

ЦАРЬКОВ Василий Иванович, на фронте с июля 1941 г.

ЦАРЬКОВ Иван Иванович, род. в 1911 г., Рязанская обл., Милославский р-н, д. Дивилки, на фронте с декабря 1942 г.

ЦАРЬКОВ Иван Петрович, род. Рязанская обл., Милославский р-н, д. Дивилки, на фронте с октября 1941 г.

ЦАРЬКОВ Леонид Петрович, на фронте с декабря 1941 г., автотранспортный полк танковой армии. Демобилизован в июле 1946 г.

ЦАРЬКОВ Максим Харитонович, род. в 1899 г., Рязанская обл., Милославский р-н, д. Прямоглядово, на фронте с октября 1941 г.

ЦАРЬКОВ Николай Андреевич, род. в 1924 г., Рязанская обл., Милославский р-н, д. Прямоглядово, на фронте с сентября 1942 г.

ЦАРЬКОВ Николай Григорьевич, на фронте с июня по сентябрь 1941 г., стрелковый полк.

ЦАРЬКОВ Петр Иванович, род. в 1923 г., Рязанская обл., Милославский р-н, д. Пустоши, на фронте с июля 1943 г.

ЦАРЬКОВ Петр Максимович, род. в 1926 г., Рязанская обл., Милославский р-н, д. Прямоглядово, на фронте с ноября 1943 г.

ЦАРЬКОВ Сергей Григорьевич, род. в 1917 г., Рязанская обл., Милославский р-н, д. Дивилки, на фронте с сентября 1945 г.

ЦАРЬКОВ Тимофей Петрович, род. в 1915 г., Рязанская обл., Милославский р-н, д. Марьино, на фронте с сентября 1942 г.

ЦИРИНОВА Анна Алекс., род. в 1918 г., Рязанская обл., Милославский р-н, с. Топилы, на фронте с января 1943 г.

ЦУКАНОВ Василий Михайлович, на фронте с июля 1941 г. по март 1945 г., стрелковый полк.

ЦУКАНОВ Иван Михайлович. Призван в Красную Армию в феврале 1940 г. На фронте с июня по октябрь 1941 г. стрелковый полк.

ЦУЦКОВ Владимир Егорович, род. в 1927 г., Рязанская обл., Милославский р-н, п. Ленинский, на фронте с октября 1944 г.

ЦУЦКОВ Григорий Филиппович, род. в 1914 г., Рязанская обл., Милославский р-н, с. Змеевка. Награжден орденом Отечественной войны II степени.

ЦУЦКОВ Егор Иванович, род. в 1897 г., Рязанская обл., Милославский р-н, с. Чернава, на фронте с октября 1941 г.

ЦУЦКОВ Егор Михайлович, род. в 1895 г., Рязанская обл., Милославский р-н, д. Данилово, на фронте с сентября 1941 г.

ЦУЦКОВ Иван Данилович, род. в 1927 г., Рязанская обл., Милославский р-н, д. Николаевка, на фронте с августа 1945 г.

ЦУЦКОВ Павел Семенович, род. в 1926 г., Рязанская обл., Милославский р-н, д. Николаевка, на фронте с ноября 1943 г.

ЦУЦКОВ Тихон Максимович, род. в 1895 г., Рязанская обл., Милославский р-н, с. Топилы, на фронте с октября 1941 г.

ЦУЦКОВ Федор Васильевич, на фронте с января 1943 г., стрелковый полк. Демобилизован в мае 1947 г.

Ч

ЧАВРО Федор Артемьевич, род. в 1908 г., на фронте с декабря 1943 г.

ЧВАНИН Алексей Егорович, род. в 1926 г., Рязанская обл., Милославский р-н, с. Мураевня, на фронте с ноября 1943 г.

ЧВАНКИН Николай Алексеевич, род. в 1927 г., Рязанская обл., Милославский р-н, с. Мураевня, на фронте с декабря 1944 г.

ЧЕБРЯКОВ Михаил Степанович, род. в 1924 (1926) г., Рязанская обл., Милославский р-н, с. Чернава, гв. мл. сержант, на фронте с ноября 1943 г. Награжден медалью «За отвагу».

ЧЕКАНОВ Сергей Иванович, род. в 1919 г., Рязанская обл., Милославский р-н, с. Мураевня, на фронте с июня по октябрь 1941 г., отдельный саперный батальон, стрелковая дивизия.

ЧЕКАНОВА Екатерина Васильевна, на фронте с августа 1942 г., отдельный санбат стрелковой дивизии. Демобилизован в сентябре 1945 г.

ЧЕКИН Дмитрий Никитович, род. в 1924 г., Рязанская обл., Милославский р-н, д. Прямоглядово, на фронте с августа 1942 г.

ЧЕКИН Семен Васильевич, род. в 1896 г., Рязанская обл., Октябрьский р-н, с. Новопанское, на фронте с марта 1943 г.

ЧЕКМАРЕВ Василий Дмитриевич, род. в 1927 г., Рязанская обл., Милославский р-н, д. Ивановщино, на фронте с декабря 1944 г.

ЧЕКМАРЕВ Владимир Васильевич, род. в 1924 г., Рязанская обл., Милославский р-н, д. Софиевка, на фронте с августа 1942 г.

ЧЕКРЕНЕВ Иван Матвеевич,



род. в 1913 г., Рязанская обл., Милославский р-н, с. Кочуры, тяжело ранен. Воевал на Ленинградском фронте. Награжден орденом Отечественной войны II степени. После войны работал главным агрономом в совхозе «Заболотовский».

ЧЕМЕРИКИН Алексей Максимович, род. в 1927 г., Рязанская обл., Милославский р-н, с. Воскресенское-1, на фронте с ноября 1944 г.

ЧЕПЕЛЕВ Александр Дмитриевич,



род. 15.05.1924 г., Рязанская обл., Милославский р-н, с. Архангельское, разведчик, минометный полк. Первый бой встретил под Сталинградом, с боями прошел Польшу, Восточную Пруссию. Под Берлином был второй раз ранен, затем госпиталь. Воевал на Белорусском фронте. Участвовал в Сталинградской битве, на Курской дуге. Награжден орденом Красной Звезды, медалью «За отвагу». Демобилизован в 1945 г. После войны работал бригадиром тракторной бригады, потом лесником. Умер 14.08.2003 г.

ЧЕПЕЛЕВ Александр Фомич, род. в 1926 г., Рязанская обл., Милославский р-н, с. Липяги, на фронте с ноября 1943 г.

ЧЕПЕЛЕВ Дмитрий Васильевич, род. в 1896 г., Рязанская обл., Милославский р-н, с. Архангельское, на фронте с 1941 г. по 1945 г. Демобилизован в 1945 г. Умер 14.12.1966 г.

ЧЕПЕЛЕВ Игнат Яковлевич, род. в 1898 г., Рязанская обл., Милославский р-н, с. Архангельское, на фронте с 1942 г., ранен. Участвовал в битве на Курской дуге. Награжден орденом Отечественной войны, медалями «За отвагу», «За освобождение Варшавы». Демобилизован в 1945 г. После войны работал председателем колхоза «Ленинский путь». Умер 27.10.1978 г.

ЧЕПЕЛЕВ Петр Васильевич, род. в 1926 г., Рязанская обл., Милославский р-н, с. Липяги, на фронте с ноября 1943 г.

ЧЕРВЯКОВ Максим Федорович,

род. в 1904 г., Курская обл., на фронте с августа 1942 г.

ЧЕРКАСОВ Яков Семенович, на фронте с октября 1941 г. по февраль 1942 г., стрелковый полк.

ЧЕРКИЗОВ Александр Иванович, род. в 1913 г., Рязанская обл., Милославский р-н, с. Чернава, на фронте с июля 1941 г.

ЧЕРКИЗОВ Алексей Павлович, род. в 1899 г., Рязанская обл., Милославский р-н, с. Чернава, на фронте с октября 1941 г.

ЧЕРКИЗОВ Григорий Васильевич, род. в 1893 г., Рязанская обл., Милославский р-н, с. Чернава, на фронте с июня 1943 г.

ЧЕРКИЗОВ Иван Алексеевич, род. в 1927 г., Рязанская обл., Милославский р-н, с. Чернава, на фронте с декабря 1944 г.

ЧЕРКИЗОВ Климон Иванович, род. в 1895 г., Рязанская обл., Милославский р-н, с. Чернава, на фронте с июня 1942 г.

ЧЕРНЕЦОВ Александр (Алексей) Иванович, род. в 1895 г., Рязанская обл., Милославский р-н, с. Липяги, на фронте с сентября 1941 г.

ЧЕРНЕЦОВ И. И., на фронте с августа 1941 г.

ЧЕРНИКОВ Никита Васильевич, род. в 1894 г., Рязанская обл., Милославский р-н, с. Князево, на фронте с декабря 1942 г.

ЧЕРНИЧКИН Василий Иванович, род. в 1927 г., Рязанская обл., Милославский р-н, д. Чернавские Выселки, на фронте с декабря 1944 г.

ЧЕРНИЧКИН Дмитрий Алексеевич, род. в 1925 г., Рязанская обл., Милославский р-н, с. Чернава, на фронте с апреля 1944 г., шофер, автомобильный полк автобригады. Доставлял снаряды и вывозил раненых с поля боя. Воевал на 1-м Украинском фронте. Награжден орденом Отечественной войны II степени, медалями «За взятие Берлина», «За победу над Германией в Великой Отечественной войне 1941-1945 гг.», «За трудовое отличие». Демобилизован в сентябре 1945 г. После войны работал в лесничестве, заведующим избой-читальней, вторым секретарем комсомола, инструктором райкома партии, председателем колхоза «Путь к коммунизму».

ЧЕРНИЧКИН Иван Васильевич, род. в 1902 г., Рязанская обл., Милославский р-н, д. Чернавские Выселки, на фронте с января 1942 г.

ЧЕРНИЧКИН Иван Иванович, род. в 1921 г., Рязанская обл., Милославский р-н, с. Богородицкое, на фронте с ноября 1942 г.

ЧЕРНИЧКИН Николай Алексеевич, род. в 1923 г., Рязанская обл., Милославский р-н, д. Чернавские Выселки, на фронте с января 1942 г., капитан, ранен, тяжело контужен. Награжден орденом Красной Звезды.

ЧЕРНИЧКИН Николай Степанович, род. в 1923 г., Рязанская обл., Милославский р-н, д. Чернавские Выселки, на фронте с октября 1941 г., рядовой. Награжден медалью «За отвагу».

ЧЕРНИЧКИН Николай Тарасович, род. в 1925 г., Рязанская обл., Милославский р-н, д. Чернавские Выселки, на фронте с января 1943 г.

ЧЕРНИЧКИН Петр Степанович, род. в 1925 г., Рязанская обл., Милославский р-н, д. Чернавские Выселки, на фронте с марта 1943 г., гв. сержант, дважды ранен. Награжден медалью «За отвагу».

ЧЕРНОВ Афанасий Яковлевич, род. в 1910 г., Днепропетровская обл., на фронте с декабря 1941 г.

ЧЕРНОВ Василий Александрович, род. в 1924 г., Рязанская обл., Милославский р-н, п. Краснослободский, на фронте с сентября 1942 г.

ЧЕРНОВ Иван Михайлович, род. в 1927 г., Рязанская обл., Милославский р-н, д. Богохранимое, на фронте с ноября 1944 г.

ЧЕРНОКОЛИНКО Иван Захарович, род. в 1919 г., Днепропетровская обл., на фронте с декабря 1941 г.

ЧЕРНОЛЕВСКИЙ М., род. в 1909 г., Винницкая обл., на фронте с декабря 1941 г.

ЧЕРНОМЫРДИН Василий Иванович, род. в 1916 г., Рязанская обл., Милославский р-н, д. Горохово, на фронте с октября 1941 г. Награжден орденом Отечественной войны II степени.

ЧЕРНОУСИКОВА Зоя Филипповна, род. в 1929 г. В 1944 г. служила в военизированной охране, 22-й отряд. После войны работала поваром в столовой на шахте.

ЧЕРНУШКИН Александр Андреевич, род. в 1923 г., Рязанская обл., Милославский р-н, с. Большое Подовечье, на фронте с ноября 1941 г.

ЧЕРНЫШКОВ Иван Михайлович, род. в 1917 г., на фронте с июня 1942 г. по май 1945 г., стрелковый полк, артиллерийский склад.

ЧЕРНЫШКОВ Михаил Михайлович, род. в 1925 г., Рязанская обл., Милославский р-н, с. Большое Подовечье, на фронте с января 1943 г.

ЧЕРНЫШКОВ Петр Акимович, род. в 1905 г., на фронте с ноября 1941 г. по август 1944 г., стрелковый полк.

ЧЕРНЫШОВ Алексей Михайлович, род. в 1923 г., Рязанская обл., Милославский р-н, д. Бахаровка, на фронте с сентября 1941 г.

ЧЕРНЫШОВ Алексей Петрович, род. в 1924 г., Рязанская обл., Милославский р-н, д. Бахаровка, на фронте с августа 1942 г., гв. ефрейтор, радиотелеграфист. Награжден орденом Отечественной войны II степени, медалью «За боевые заслуги».

ЧЕРНЫШОВ Егор Егорович, род. в 1918 г., Рязанская обл., Милославский р-н, д. Бахаровка, на фронте с февраля 1942 г., артиллерийский полк. Демобилизован в июне 1946 г.

ЧЕРНЫШОВ Иван Тихонович, род. в 1925 г., на фронте с января 1943 г.

ЧЕРНЫШОВ Иосиф Дмитриевич, род. в 1900 г., Рязанская обл., Милославский р-н, с. Чернава, на фронте с октября 1941 г.

ЧЕРНЫШОВ Николай Ефимович, род. в 1926 г., Рязанская обл., Милославский р-н, д. Боборыкино, на фронте с ноября 1943 г.

ЧЕРНЫШОВ Николай Сергеевич, род. в 1923 г., Рязанская обл., Милославский р-н, д. Боборыкино, на фронте с декабря 1942 г.

ЧЕРТКОВ Василий Иванович, род. в 1926 г., Рязанская обл., Милославский р-н, д. Николаевка, на фронте с апреля 1944 г.

ЧЕРТКОВ Иван Григорьевич, род. в 1923 г., Рязанская обл., Милославский р-н, д. Данилово, на фронте с октября 1941 г.

ЧЕРТКОВ Николай Иванович, род. в 1924 г., Рязанская обл., Милославский р-н, д. Николаевка, на фронте с марта 1944 г.

ЧЕФУРОВ Иван Иванович, род. в 1926 г., Рязанская обл., Милославский р-н, с. Липяги, на фронте с ноября 1943 г.

ЧЕФУРОВ Сергей Васильевич, род. в 1898 г., Рязанская обл., Милославский р-н, с. Липяги, на фронте с октября 1941 г. по январь 1942 г., стрелковый полк.

ЧИБЕСКОВ Дмитрий Максимович, род. в 1888 г., Рязанская обл., Милославский р-н, с. Боршевое, на фронте с сентября 1943 г.

ЧИБЕСКОВ Иван Дмитриевич, род. в 1923 г., ранен. После войны работал в строительном цехе совхоза «Кировский», сторожем в овчарне. Умер 8.07.1989 г. Похоронен в с. Боршевое.

ЧИБЕСКОВ Иван Кириллович, род. в 1925 г., Рязанская обл., Милославский р-н, с. Боршевое, на фронте с января 1943 г.

ЧИБЕСКОВ Кирилл Константинович, род. в 1898 г., Рязанская обл., Милославский р-н, с. Боршевое, на фронте с марта 1943 г.

ЧИБЕСКОВ Нестор Дмитриевич, род. в 1900 г., Рязанская обл., Милославский р-н, с. Боршевое, на фронте с декабря 1942 г.

ЧИБЕСКОВ Степан Игнатьевич, род. в 1903 г., Рязанская обл., Милославский р-н, с. Боршевое, на фронте с сентября 1941 г.

ЧИБЕСКОВ Яков Андреевич, на фронте с июля 1941 г.

ЧИБИЗОВ Михаил Сергеевич, род. в 1900 г., Рязанская обл., Милославский р-н, с. Жерновки, на фронте с октября 1941 г.

ЧИБИЗОВ Семен Сергеевич, род. в 1917 г., Рязанская обл., Милославский р-н, с. Жерновки. Призван в Красную Армию в октябре 1939 г. На фронте с июня 1941 г. по август 1942 г., стрелковая бригада.

ЧИЖИКОВ Александр Тимофеевич, род. в 1925 г., Рязанская обл., Милославский р-н, д. Екатериновка, на фронте с января 1943 г.

ЧИЖОВ Алексей Федорович, на фронте с июня 1941 г.

ЧИЖОВ Николай Андреевич, род. в 1926 г., Рязанская обл., Ми-

лославский р-н, д. Екатериновка, на фронте с июня 1944 г.

ЧИЖОВА Мария Тимофеевна, род. в 1924 г., Рязанская обл., Милославский р-н, д. Екатериновка, на фронте с августа 1943 г.

ЧИКУРОВ Яков Кузьмич, род. в 1901 г., Саратовская обл., на фронте с января 1942 г.

ЧИКУХИН Алексей Трофимович (Трифонович), род. в 1901 г., Рязанская обл., Милославский р-н, с. Озерки, на фронте с сентября 1941 г., гв. рядовой, 74-й стрелковый полк, тяжело ранен. Воевал на Калининском фронте. Награжден орденом Славы III степени, медалью «За отвагу».

ЧИЛИКИН Григорий Степанович, род. в 1912 г., Липецкая обл., Данковский р-н, с. Сурки.

ЧИЛИКИН Иван Степанович,



род. в 1907 г. р., Липецкая обл., Данковский р-н, с. Сурки, на фронте с июля 1943 г., ефрейтор, артиллерист, ранен. Награжден двумя медалями «За отвагу», «За боевые заслуги». Демобилизован в 1945 г. После войны работал бригадиром птицефермы совхоза «Заболотовский». Умер 28.11.1969 г. Похоронен в д. Дубасово, Милославского района.

ЧИНКИН Михаил Семенович, род. в 1925 г., Рязанская обл., Милославский р-н, с. Кочуры, на фронте с января 1943 г., ст. сержант. Награжден двумя орденами Красной Звезды, медалью «За боевые заслуги», «За отвагу».

ЧИНКОВ Александр Михайлович, род. в 1927 г., Рязанская обл., п. Милославское, на фронте с декабря 1944 г.

ЧИНКОВ Анатолий Михайлович, на фронте с октября 1941 г., стрелковый полк. Демобилизован в марте 1947 г.

ЧИРКОВ Владимир Александрович, род. в 1925 г., на фронте с августа по сентябрь 1943 г., стрелковый полк.

ЧИСТЯКОВ Василий Иванович, род. в 1924 г., Рязанская обл., Милославский р-н, д. Чернавские Выселки, на фронте с августа 1942 г.

ЧИСТЯКОВ Иван Ильич, род. в 1901 г., Рязанская обл., Милославский р-н, с. Озерки, на фронте с октября 1942 г. Награжден орденом Отечественной войны II степени.

ЧИСТЯКОВ Иван Фролович, род. в 1893 г., Рязанская обл., Милославский р-н, с. Топилы, на фронте с декабря 1942 г.

ЧИСТЯКОВ Логвин Никитович, на фронте с июня по сентябрь 1941 г., гаубичный артполк стрелковой дивизии.

ЧИСТЯКОВ Николай Иванович, род. в 1925 г., Рязанская обл., Сараевский или Скопинский? р-н, д. Муравлянка, на фронте с января 1943 г.

ЧИФУРОВ Михаил Иванович, на фронте с апреля 1941 г.

ЧИФУРОВ Сергей Васильевич, род. в 1922 г., Рязанская обл., Милославский р-н, с. Липяги, на фронте с 1941 г. по 1945 г., стрелок, ранен. Награжден медалью «За победу над Германией в Великой Отечественной войне 1941-1945 гг.». Демобилизован в 1945 г. После войны работал в совхозе «Липяговский». Умер 10.03.1998 г.

ЧИЧКОВ Никифор Дмитриевич, род. в 1908 г., Рязанская обл., Милославский р-н, с. Потапово, на фронте с октября 1941 г.

ЧУВАЛАЕВ Иван Васильевич, род. в 1924 г., Рязанская обл., Милославский р-н, д. Масальщино, на фронте с 1942 г. по май 1945 г., ст. сержант, минометный полк. Награжден орденами Красной Звезды, Отечественной войны II степени.

ЧУВАЛАЕВ Николай Петрович, род. в 1927 г., Рязанская обл., Милославский р-н, д. Масальщино, на фронте с декабря 1944 г.

ЧУВАНИН Алексей Степанович, род. Рязанская обл., Милославский р-н, д. Борщевка, на фронте с декабря 1944 г.

ЧУДАКОВ Андрей Васильевич, род. в 1927 г., Рязанская обл., Милославский р-н, с. Павловское, на фронте с декабря 1944 г.

ЧУДАКОВ Андрей Сергеевич, род. в 1912 г., Рязанская обл., Милославский р-н, с. Павловское, на фронте с ноября 1941 г.

ЧУДИН Иван Иванович, род. в 1910 г., Рязанская обл., Милославский р-н, с. Лошаки, на фронте с июня 1941 г. Награжден медалью «За победу над Германией в Ве-

ликой Отечественной войне 1941-1945 гг.».

ЧУДИН Николай Сергеевич, род. в 1925 г., Рязанская обл., Милославский р-н, с. Кикино, на фронте с января 1943 г.

ЧУДИН Сергей Сергеевич, род. в 1904 г., Рязанская обл., Милославский р-н, д. Кикино, на фронте с октября 1941 г.

ЧУДИН Сергей Тихонович, род. в 1900 г., Рязанская обл., Милославский р-н, д. Кикино, на фронте с октября 1941 г.

ЧУКАЕВ Иван Осипович, род. в 1897 г., Рязанская обл., Милославский р-н, д. Княжи, на фронте с октября 1941 г.

ЧУКАЕВА Клавдия Александровна, род. в 1925 г., Рязанская обл., Милославский р-н, д. Гаи, на фронте с июля 1943 г.

ЧУКАНОВ Григорий Петрович, род. в 1916 г., Рязанская обл., Милославский р-н, с. Мураевня. В Красную Армию призван в 1937 г., на фронте с августа 1941 г. по январь 1944 г., гв. ст. лейтенант, минометный полк. Награжден орденами Красной Звезды, Отечественной войны I и II степени, медалью «За отвагу».

ЧУЛЮКИН Николай Андреевич, род. в 1923 г., Рязанская обл., Милославский р-н, с. Архангельское, на фронте с ноября 1941 г.

ЧУПЕЛЕВ Николай Иванович, род. в 1926 г., Рязанская обл., Милославский р-н, с. Архангельское, на фронте с ноября 1943 г.

ЧУРБАКОВ Александр Сергеевич, род. в 1924 г., Рязанская обл., Милославский р-н, с. Мураевня, на фронте с сентября 1942 г.

ЧУРБАКОВ Владимир Алексеевич, род. в 1923 г., Рязанская обл., Милославский р-н, с. Мураевня, на фронте с ноября 1941 г.

ЧУРБАКОВ Евгений Алексеевич, род. в 1927 г., Рязанская обл., Милославский р-н, д. Мураевня.

ЧУШКИН Иван Матвеевич, род. в 1925 г., Рязанская обл., Милославский р-н, д. Мышенка, на фронте с января 1943 г.

Ш

ШАБОТУРОВ Леонид Андреевич, род. в 1922 г., Одесская обл., на фронте с января 1942 г.

ШАВЕЛИН Михаил Дмитриевич, род. в 1926 г., Рязанская обл., Милославский р-н, с. Заболотовское, на фронте с ноября 1943 г.

ШАВЕЛИН Николай Михайлович, род. в 1926 г., на фронте с ноября 1943 г.

ШАВЕРИН Виктор Иванович, род. в 1927 г., Рязанская обл., Милославский р-н, с. Липяги, на фронте с декабря 1944 г.

ШАВИН Герман Александрович, род. в 1922 г., на фронте с мая 1944 г.

ШАКУРБАЕВ Гусавир, род. в 1905 г., Татарская АССР, на фронте с декабря 1941 г.

ШАЛАЕВ Иван Гаврилович, род. в 1927 г., Рязанская обл., Милославский р-н, с. Боршевое, на фронте с декабря 1944 г.

ШАЛАЕВ Николай Титович, род. в 1926 г., Рязанская обл., Милославский р-н, с. Боршевое, на фронте с ноября 1943 г.

ШАЛАЕВ Петр Тихонович, род. в 1914 г., Рязанская обл., Милославский р-н, с. Топилы, на фронте с октября 1941 г.

ШАЛИГОВ Иван Иванович, род. в 1916 г., Рязанская обл., Милославский р-н, с. Чернава, на фронте с апреля 1943 г.

ШАЛЫГИН Александр Афанасьевич, род. в 1893 г., Рязанская обл., Милославский р-н, с. Чернава, на фронте с октября 1943 г.

ШАЛЫГИН Алексей Тихонович, род. в 1922 г., Рязанская обл., Милославский р-н, с. Чернава. В Красную Армию призван 12 июня 1941 г. Награжден орденом Отечественной войны II степени.

ШАЛЫГИН Иван Иванович, род. в 1900 г., Рязанская обл., Милославский р-н, д. Екатериновка, на фронте с октября 1941 г.

ШАЛЫГИН Михаил Андреевич, род. в 1906 г., Рязанская обл., Милославский р-н, с. Чернава, на фронте с октября 1941 г.

ШАЛЫГИН Павел Тихонович, род. в 1924 г., Рязанская обл., Милославский р-н, с. Чернава, на фронте с августа 1942 г., стрелковая дивизия. Демобилизован в сентябре 1945 г.

ШАЛЫГИН Роман Моисеевич, на фронте с июня 1941 г.

ШАЛЫГИН Тихон Петрович, род. в 1897 г., Рязанская обл., Милославский р-н, с. Чернава, на фронте с октября 1941 г.

ШАМОНОВ Иван Дмитриевич, род. в 1911 г., Рязанская обл., Милославский р-н, с. Новоалександрово, на фронте с марта 1943 г.

ШАПОРТОВ Егор Константинович, род. в 1922 году, на фронте с июня по август 1941 г., стрелковый полк, дважды ранен. Воевал на Западном фронте. Участвовал в битве за г. Николаев Одесской обл. В Смоленской области в д. Шипы, недалеко от г. Усмань был ранен, попал в плен и до 30 мая 1945 г. находился в лагере для военнопленных в Германии (Рурская шахта). Был освобожден американской армией. Награжден знаком «Фронтовик 1941-1945 гг.». После войны работал на шахте в г. Воркуте.



ШАРАПОВ Павел Михайлович, род. в 1927 г., Рязанская обл., Милославский р-н, с. Липяги, на фронте с августа по сентябрь 1945 г. Участник войны с Японией, стрелковая дивизия, артиллерийский полк. Награжден орденом Отечественной войны II степени.

ШАРИКОВ Александр Петрович, род. в 1927 г., Рязанская обл., Милославский р-н, д. Данилово, на фронте с декабря 1944 г.

ШАРИКОВ Василий Андреевич, род. в 1922 г., Рязанская обл., Милославский р-н, д. Данилово, на фронте с августа 1943 г.

ШАРИКОВ Дмитрий Григорье-

вич, род. в 1922 г., Рязанская обл., Милославский р-н, на фронте с октября 1941 г.

ШАРИКОВ Николай Иванович, род. в 1895 г., Рязанская обл., Милославский р-н, д. Данилово, на фронте с июня 1942 г.

ШАРИКОВ Петр Михайлович, род. в 1893 г., Рязанская обл., Милославский р-н, д. Дивилки, на фронте с декабря 1942 г.

ШАРИФУЛИН Шай Лубин, род. в 1905 г., Казанская обл., на фронте с декабря 1941 г.

ШАРКОВ Дмитрий Иванович, род. в 1925 г., Рязанская обл., Милославский р-н, с. Жерновки, на фронте с января 1943 г.

ШАРКОВ Иван Федорович, похоронен в с. Боршевое.

ШАРКОВ Игнат Иванович, род. в 1906 г., Рязанская обл., Милославский р-н, с. Боршевое, на фронте с октября 1941 г.

ШАРОВ Александр Алексеевич, род. в 1927 г., Рязанская обл., Милославский р-н, с. Чернава, на фронте с декабря 1944 г.

ШАРОВ Александр Михайлович, род. в 1924 г., Рязанская обл., Милославский р-н, д. Бахаровка, на фронте с августа 1942 г.

ШАРОВ Егор Арсентьевич. В Красную Армию призван в апреле 1941 г.

ШАРОВ Иван Матвеевич, род. в 1927 г., Рязанская обл., Милославский р-н, с. Заболотовское, на фронте с декабря 1944 г.

ШАРОВ Михаил Зиновьевич, род. в 1914 г., Рязанская обл., Милославский р-н, с. Чернава, на фронте сентября 1941 г.

ШАРОВ Николай Алексеевич, род. в 1925 г., Рязанская обл., Милославский р-н, с. Чернава, на фронте с января 1943 г.

ШАРОВ Яков Пантелеевич, род. в 1909 г., Рязанская обл., Милославский р-н, с. Чернава, на фронте с октября 1941 г.

ШАТАЛОВ Петр Николаевич, род. в 1926 г., Рязанская обл., Милославский р-н, с. Ухтомка, на фронте с ноября 1943 г.

ШАТАЛОВ Степан Митрофанович, род. в 1914 г., Рязанская обл., Милославский р-н, с. Ухтомка, на фронте с января 1942 г.

ШАТОВ Алексей Николаевич, род. в 1926 г., Рязанская обл., Милославский р-н, д. Нарышкино, на фронте с ноября 1943 г.

ШАТОВ Дмитрий Ильич, на фронте с сентября 1942 г. по май 1945 г., отдельный ремонтный линейно-восстановительный батальон.

ШАТОВ Иван Семенович, род. в 1923 г., Рязанская обл., Милославский р-н, д. Нарышкино, на фронте с ноября 1941 г.

ШАТОВ Михаил Иванович, на фронте с марта 1945 г., истребительный противотанковый артиллерийский полк. Демобилизован в марте 1946 г.

ШАТОВ Михаил Павлович, род. в 1926 г., Рязанская обл., Милославский р-н, д. Нарышкино, на фронте с ноября 1943 г.

ШАТОВ Николай Иванович, род. в 1907 г., Рязанская обл., Милославский р-н, д. Нарышкино, на фронте с августа 1941 г., стрелковый полк, батальон аэродромного обслуживания, ранен. Участник обороны Москвы. Награжден медалями «За оборону Москвы», «За боевые заслуги», «За победу над Германией в Великой Отечественной войне 1941-1945 гг.». Демобилизован в августе 1945 г.

ШАУХИН Александр Михайлович, род. в 1927 г., Рязанская обл., Милославский р-н, совхоз «Большевик», на фронте с декабря 1944 г.

ШАУХИН Михаил Иванович, род. в 1900 г., Рязанская обл., Милославский р-н, с. Павловское, на фронте с октября 1941 г.

ШАФИГУЛИН Фаисс, род. в 1905 г., Татарская АССР, на фронте с декабря 1941 г.

ШАХАНОВ Алексей Семенович, род. в 1896 г., Рязанская обл., Милославский р-н, с. Павловское, на фронте с января 1943 г.

ШАХАНОВ Иван Алексеевич, род. в 1926 г., Рязанская обл., Милославский р-н, с. Павловское, на фронте с ноября 1943 г.

ШАШКИН Владимир Ипполитович, род. в 1922 г., Рязанская обл., п. Милославское, на фронте с марта по сентябрь 1942 г., стрелковая дивизия. Награжден орденом Отечественной войны II степени.

ШАШКОВ Андрей Михайлович, род. в 1911 г., Рязанская обл., Милославский р-н, на фронте с июня 1941 г., ефрейтор, связист, телефонист-линейщик. Награжден медалями «За отвагу», «За боевые заслуги».

ШАШКОВ Сергей Матвеевич, род. в 1906 г., Рязанская обл., Милославский р-н, с. Чернава, на фронте с марта 1943 г.

ШВЕДОВ Илья Георгиевич, род. в 1909 г., Московская обл., на фронте с мая 1943 г. Был в плену.

ШВЕЦ Владимир Александрович, род. в 1922 г., Одесская обл., на фронте с декабря 1941 г.

ШВЕЦ Федор Семенович, род. в 1922 г., Киевская обл., на фронте с декабря 1941 г.

ШВЫРЕВ Петр Ефремович, род. в 1919 г., Рязанская обл., Милославский р-н, с. Боршевое, на фронте с декабря 1942 г.

ШЕИН Алексей Степанович, род. в 1911 г., Рязанская обл., Милославский р-н, с. Боршевое, на фронте с января 1942 г.

ШЕИН Афанасий Степанович, род. в 1911 г., Рязанская обл., Милославский р-н, с. Боршевое, на фронте с марта 1944 г.

ШЕИН Георгий Васильевич,



род. в 1914 г., Рязанская обл., Милославский р-н, с. Боршевое. В Красную Армию призван в июне 1940 г., красноармеец, на фронте с октября 1943 г. Награжден орденом Славы III степени. Демобилизован в 1945 г.

ШЕИН Дмитрий Степанович,



род. в 1918 г., Рязанская обл., Милославский р-н, с. Боршевое, на фронте с 1941 г. по 1945 г., разведчик. Закончил войну, дойдя до Кенигсберга. Награжден орденом Отечественной войны II степени. После войны работал учителем в Боршевской школе.

ШЕИН Иван Степанович, род. в 1911 г., Рязанская обл., Милославский р-н, с. Боршевое, на фронте с января 1942 г.

ШЕИН Матвей Васильевич, род. в 1903 г., Рязанская обл., Милославский р-н, с. Боршевое, на фронте с сентября 1941 г.

ШЕИН Николай Егорович, род. в 1926 г., Рязанская обл., Милославский р-н, с. Боршевое, на фронте с ноября 1943 г.

ШЕИН Николай Иванович, род. в 1925 г., Рязанская обл., Милославский р-н, с. Боршевое, на фронте с января 1943 г.

ШЕИН Николай Никитович, род. в 1926 г., на фронте с апреля 1944 г.

ШЕИН Петр Фролович, род. в 1923 г., Рязанская обл., Милославский р-н, с. Боршевое, на фронте с ноября 1941 г.

ШЕИН Прокофий Иванович, род. в 1908 г., Рязанская обл., Милославский р-н, с. Боршевое, на фронте с февраля 1943 г.

ШЕИН Степан Ильич, род. в 1899 г., Рязанская обл., Милославский р-н, с. Боршевое, на фронте с октября 1941 г.

ШЕИН Филипп Васильевич, род. в 1909 г., на фронте с июля 1941 г.

ШЕРЕМЕТЬЕВА Калерия Александровна, на фронте с августа 1942 г., эвакогоспиталь. Демобилизована в мае 1946 г.

ШЕРШНЕВ Алексей Нестерович,



род. в 1911 г., Рязанская обл., Милославский р-н, с. Боршевое, на фронте с июля 1941 по июль 1943 года, артиллерийский полк, 22-й стрелковый полк, дважды тяжело ранен, контужен. Награжден орденом Красной Звезды.

ШЕРШНЕВ Антон Иванович, род. в 1896 г., Рязанская обл., Милославский р-н, с. Боршевое, на фронте с февраля 1941 г.

ШЕРШНЕВ Егор Иванович, род. в 1916 г., Рязанская обл., Милославский р-н, с. Боршевое, на фронте с сентября 1942 г.

ШЕРШНЕВ Николай Васильевич, род. в 1909 г., Рязанская обл., Милославский р-н, с. Боршевое, на фронте с июня 1942 г.

ШЕРШНЕВ Павел Нестерович,

род. в 1899 г., Рязанская обл., Милославский р-н, с. Боршевое, на фронте с апреля 1943 г.

ШЕРШНЕВ Семен Михайлович, род. в 1906 г., Рязанская обл., Милославский р-н, д. Чернавские Выселки, на фронте с марта 1943 г.

ШЕРШНЕВ Сергей Харитонович, род. в 1926 г., Рязанская обл., Милославский р-н, с. Боршевое, на фронте с ноября 1943 г.

ШЕРШНЕВ Сергей Яковлевич, род. в 1924 г., Рязанская обл., Милославский р-н, с. Боршевое, на фронте с сентября 1942 г.

ШЕРШНЕВ Федор Иванович, род. в 1900 г., Рязанская обл., Милославский р-н, с. Боршевое, на фронте с января 1942 г.

ШЕРШНЕВ Яков Нестерович, род. в 1895 г., Рязанская обл., Милославский р-н, с. Боршевое, на фронте с сентября 1941 г., рядовой. Награжден медалью «За боевые заслуги».

ШЕСТЕРНИН Андрей Никифорович, род. в 1900 г., Рязанская обл., Милославский р-н, с. Чернава, на фронте с января 1942 г.

ШЕСТЕРНИН Антон Кузьмич, род. в 1903 г., Рязанская обл., Милославский р-н, с. Чернава, на фронте с марта 1944 г.

ШЕСТЕРНИН Василий Сергеевич, род. в 1898 г., Рязанская обл., Милославский р-н, с. Топилы, на фронте с октября 1941 г.

ШЕСТЕРНИНА Екатерина Никитична, род. в 1922 г., Рязанская обл., Милославский р-н, с. Чернава, на фронте с мая 1942 г.

ШИБАЕВ Александр Васильевич, род. в 1909 г., Рязанская обл., Милославский р-н, д. Княжи, на фронте с августа 1941 г.

ШИКУНОВ Иван Сергеевич, род. в 1910 г., на фронте с июня по июль1941 г., стрелковый полк.

ШИЛИНСКИЙ Иван Степанович, род. в 1922 г., Одесская обл., на фронте с декабря 1941 г.

ШИЛОВ Григорий Константинович, род. в 1892 г., Рязанская обл., Милославский р-н, с. Змеевка, на фронте с ноября 1942 г.

ШИНКАРЕВ Алексей Иванович, род. в 1906 г., Рязанская обл., Милославский р-н, с. Бугровка, на фронте с мая 1942 г.

ШИНКАРЕВ Григорий Иванович, род. в 1904 г., Рязанская обл., Милославский р-н, с. Бугровка, на фронте с сентября 1941 г.

ШИПИЛОВ Иван Алексеевич (Александрович), род. в 1916 г., Рязанская обл., Первомайский р-н, на фронте с апреля 1943 г.

ШИПУНОВ Михаил Агафонович, род. в 1922 г., Рязанская обл., Милославский р-н, с. Чернава, на фронте с октября 1941 г., сержант, 861-й авиаполк. Награжден орденами Отечественной войны II степени, Красной Звезды, медалью «За отвагу».

Из наградного листа: «Участвуя в боевых действиях 861 бомбардировочного авиаполка на Юго-Западном, 1-м и 3-м Украинских фронтах совершил 80 успешных боевых вылетов, из них 66 вылетов на разведку дальних и ближних тылов, политических и стратегических центров противника. В воздушных боях бесстрашен и смел, огнем своего пулемета отразил десятки атак истребителей противника, отлично ведет наблюдение за воздухом и наземной обстановкой, вскрывая аэродромы, движение танковых и автоколонн противника и другие важные военные объекты.

Представляется к награждению по приказу Командования 17 Воздушной Армии за 3 успешно выполненных боевых вылета на фотографирование площади оборонительного рубежа в Австрийской столице – Вена без прикрытия истребителя сопровождения.

25.2.45 г., выполняя спецзадание в составе экипажа Лапина, произвел фотографирование районов Вены двумя заходами. Дешифрованием снимков установлено: на ж.д. узле Вена – 160 ж.д. составов с общим количеством до 3500 вагонов, на южной части аэродрома – 17 самолетов, из них Ю-52 – 11, Ин-110 – 6. В порту Вена – 100 судов и бард. На аэродроме Папа – 61 самолет, из них Ю-52 – 4, Ю-58 и До-217 – 9, остальные истребители на аэродроме Веспрем – 104 самолета, из них – Ю-52 –2, остальные 102 – истребители».

ШИРОКОВ Алексей Матвеевич, род. в 1911 г., Рязанская обл., Милославский р-н, с. Павловское, на фронте с июня 1941 г., рядовой, 52-я стрелковая дивизия, 429-й стрелковый полк, санитар. Награжден орденами Красного Знамени, Отечественной войны II степени, медалью «За отвагу».

Из наградного листа: «За вынос с поля боя под огнем противника рядового и начальствующего состава с их личным оружием в количестве

60 чел.».

ШИРОКОВ Василий Тимофеевич, род. в 1926 г., Рязанская обл., Милославский р-н, с. Павловское, на фронте с июля 1944 г.

ШИРОКОВ Дмитрий Алексеевич, род. в 1907 г., Рязанская обл., Милославский р-н, на фронте с августа 1941 г., рядовой, дважды тяжело ранен. Награжден орденом Отечественной войны II степени.

ШИРОКОВ Иван Петрович, род. в 1924 г., Рязанская обл., Милославский р-н, с. Павловское, на фронте с августа 1942 г.

ШИРОКОВ Николай Николаевич, род. в 1917 г., Рязанская обл., Милославский р-н, д. Данилово, на фронте с августа 1941 г.

ШИРОКОВ Павел Петрович, род. в 1927 г., Рязанская обл., Милославский р-н, с. Павловское, на фронте с декабря 1944 г.

ШИРОКОВ Федор Андреевич, род. в 1905 г., Рязанская обл., Милославский р-н, с. Павловское, на фронте с марта 1942 г.

ШИРОКОВА Мария Андреевна, род. в 1920 г., Рязанская обл., Милославский р-н, с. Чернава, на фронте с сентября 1941 г.

ШИРЯЕВ Александр Дмитриевич, род. в 1924 г., Рязанская обл., Милославский р-н, д. Софиевка, на фронте с сентября 1942 г.

ШИРЯЕВ Василий Васильевич, род. в 1902 г., Рязанская обл., Скопинский р-н, с. Затворное, на фронте с июня 1943 г.

ШИРЯЕВ Иван Иванович, род. в 1923 г., Рязанская обл., Милославский р-н, д. Софиевка, на фронте с ноября 1941 г.

ШИРЯЕВ Николай Егорович, род. в 1919 г., Рязанская обл., Милославский р-н, д. Софиевка, на фронте с июня 1941 г., отдельный зенитно-артиллерийский дивизион. Демобилизован в сентябре 1945 г.

ШИРЯЕВА Екатерина Платоновна, род. в 1922 г., Рязанская обл., Милославский р-н, с. Змеевка, на фронте с июля 1942 г.

ШИТКОВ Александр Архипович, род. в 1926 г., Рязанская обл., Милославский р-н, с. Липяги, на фронте с ноября 1943 г.

ШИТКОВ Александр Дмитриевич, род. в 1924 г., Рязанская обл., Милославский р-н, с. Липяги, на фронте с 1941 г., танкист. Демобилизован в 1945 г. После войны работал трактористом в д. Екатериновка. Умер 11.11.1990 г. Похоронен в Касимовском районе.



ШИТКОВ Андрей Андреевич, род. в 1926 г., Рязанская обл., Милославский р-н, с. Липяги, на фронте с ноября 1943 г.

ШИТКОВ Сергей Дмитриевич, род. в 1926 г., Рязанская обл., Милославский р-н, с. Липяги, на фронте с ноября 1943 г.

ШИТОВ Иван Петрович, род. в 1918 г., Рязанская обл., п. Милославское. Призван в Красную Армию в марте 1940 г. На фронте с июня по сентябрь 1941 г., артиллерийский полк. Награжден орденом Отечественной войны II степени.

ШИШКИН Сергей Иванович, род. в 1925 г., Рязанская обл., Милославский р-н, с. Богородицкое, на фронте с января 1943 г.

ШИШКОВ Александр Дмитриевич, род. в 1923 г., Рязанская обл., Милославский р-н, с. Липяги, на фронте с января 1942 г.

ШИШКОВ Андрей Зотович, род. в 1906 г., Рязанская обл., Милославский р-н, с. Чернава, на фронте с декабря 1942 г.

ШИШКОВ Василий Дмитриевич, род. в 1925 г., Рязанская обл., Милославский р-н, д. Кунаково, на фронте с января 1943 г.

ШИШКОВ Василий Кондратьевич, род. в 1895 г., Рязанская обл., Милославский р-н, с. Чернава, на фронте с июля 1942 г.

ШИШКОВ Иван Алексеевич, род. в 1902 г., Рязанская обл., Милославский р-н, д. Потапово, на фронте с декабря 1943 г.

ШИШКОВ Кузьма Дмитриевич, род. в 1896 г., Рязанская обл., Милославский р-н, с. Чернава, на фронте с февраля 1943 г.

ШИШКОВ Петр Кузьмич, род. в 1924 г., Рязанская обл., Милославский р-н, с. Чернава, на фронте с августа 1942 г.

ШИШКОВ Сергей Васильевич, род. в 1924 г., Рязанская обл., Милославский р-н, с. Чернава, на фронте с августа 1942 г.



ШИШЛИКОВ Анатолий Алексеевич, 19.08.1926 г., Рязанская обл., Милославский р-н, д. Гулынки, на фронте с сентября 1944 г., мл. сержант, 20-й отдельный моторизованный понтонно-мостовой батальон. Награжден орденом Отечественной войны II степени, медалями «За отвагу», «За освобождение Варшавы», «За взятие Берлина», «За победу над Германией в Великой Отечественной войне 1941-1945 гг.». Демобилизован в июне 1946 г.

ШИШЛИКОВ Евгений Андреевич, род. 22.02.1922 г., Рязанская обл., Милославский р-н, д. Гулынки, на фронте с июля 1941 г., зенитный артполк. Демобилизован в декабре 1946 г. После войны работал в колхозе «Путь Ильича». Умер 16.05.1999 г. Похоронен в с. Большое Подовечье.

ШИШЛИКОВ Иван Васильевич, род. в 1926 г., Рязанская обл., Милославский р-н, д. Гулынки, на фронте с 08.11.1943 г.

ШИШЛИКОВ Михаил Андреевич, род. в 1910 г., Рязанская обл., Скопинский р-н, д. Гулынки. После войны работал в колхозе «Путь Ильича». Умер 19.07.2009 г. Похоронен в с. Большое Подовечье.

ШИШЛИКОВ Николай Васильевич, род. в 1922 г., Рязанская обл., Милославский р-н, с. Большое Подовечье, на фронте с октября 1941 г.

ШИШЛИКОВ Петр Александрович, род. 12.07.1915 г., Рязанская обл., Милославский р-н, д. Гулынки. Умер 30.10.1984 г. Похоронен в с. Большое Подовечье.

ШИШЛИКОВ Степан Егорович, род. в 1910 г., Рязанская обл., Скопинский р-н, д. Гулынки, на фронте с сентября 1943 г., гв. майор ветеринарной службы, ст. ветеринарный врач, стрелковая дивизия. Воевал на Брянском, 1-м Украинском фронтах. Награжден орденами Отечественной войны, Знак Почета, двумя орденами Красной Звезды, медалями «За боевые заслуги», «За освобождение Праги», «За победу над Германией в Великой Отечественной войне 1941-1945 гг.». Демобилизован в апреле 1947 г.



ШИШОВ Сергей Иванович, род. в 1903 г., Рязанская обл., Милославский р-н, с. Богородицкое, на фронте с января 1942 г.

ШИШУЛИН Александр Иванович, род. в 1922 г., п. Лесной, на фронте с октября 1941 г., 50-я стрелковая бригада, Калининский фронт, рядовой, тяжело ранен. Награжден орденом Отечественной войны II степени.

ШИШУЛИН Александр Алексеевич, род. в 1925 г., Рязанская обл., Милославский р-н, с. Марьино, на фронте с января 1943 г.

ШКИРИН Федор Александрович (Алексеевич), род. в 1892 г., Рязанская обл., Милославский р-н, д. Горохово, на фронте с марта 1943 г.

ШКУРИН Василий Игнатьевич, род. в 1922 г., Рязанская обл., Милославский р-н, с. Чернава, на фронте с июня 1941 г.

ШКУРИН Василий Федорович, род. в 1924 г., Рязанская обл., Милославский р-н, с. Чернава, на фронте с сентября 1942 г.

ШКУРИН Иван Дмитриевич, род. в 1922 г., Рязанская обл., Милославский р-н, с. Чернава, на фронте с октября 1942 г.

ШКУРИН Иван Митрофанович, род. в 1901 г., Рязанская обл., Милославский р-н, с. Чернава, на фронте с октября 1941 г.

ШКУРИН Иван Самуилович, род. в 1924 г., Рязанская обл., Милославский р-н, с. Чернава, на фронте с сентября 1942 г.

ШКУРИН Игнат Митрофанович, род. в 1899 г., Рязанская обл., Милославский р-н, с. Потапово, на фронте с октября 1941 г.

ШКУРИН Михаил Митрофанович, род. в 1903 г., Рязанская обл., Милославский р-н, с. Чернава, на фронте с сентября 1941 г.

ШКУРИН Михаил Федорович, род. в 1926 г., Рязанская обл., Милославский р-н, с. Чернава, на фронте с ноября 1943 г.

ШКУРИН Николай Васильевич, на фронте с октября по ноябрь 1942 г., стрелковый полк.

ШКУРИН Петр Илларионович, род. в 1893 г., Рязанская обл., Милославский р-н, с. Чернава, на фронте с января 1943 г.

ШКУРИН Сергей Дмитриевич,



род. 25.09.1926 г., Рязанская обл., Милославский р-н, с. Чернава, на фронте с июля 1944 г., зенитный артполк. Сергей окончил начальную школу крестьянской молодежи и в 1942 году поступил работать на почту. В 1943 году Чернавским военкоматом направлен в город Люберцы на тракторный завод. Через два месяца отправлен в 128-й запасной полк противовоздушной обороны в город Кулебяка. Встретил победу Сергей Дмитриевич в Латвии, охраняя мост через реку Западная Двина. Награжден орденом Отечественной войны II степени, медалью «За доблестный труд в Великой Отечественной войне 1941-1945 гг.». В Риге прослужил 6 лет с октября 1944 г. по октябрь 1950 г. Демобилизован в 1950 г. После войны жил в городе Запорожье, работал слесарем-водопроводчиком. В 1953 году возвращается в родную Чернаву. Окончив Михайловское училище, до заслуженного отдыха работал в родном хозяйстве механизатором.

ШКУРИН Сергей Иванович, на фронте с октября 1941 г. по август 1942 г., стрелковый полк.

ШКУРИН Сергей Михайлович, род. в 1924 г., Рязанская обл., Милославский р-н, с. Чернава, на фронте с сентября 1942 г.

ШКУРИНА Анна Петровна, род. в 1923 г., Рязанская обл., Милославский р-н, с. Чернава, на фронте с мая 1942 г.

ШКУРИНА Мария Петровна, род. в 1922 г., Рязанская обл., Милославский р-н, с. Чернава, на фронте с мая 1942 г.

ШКУРИНА Мария Самуиловна, род. в 1921 г., Рязанская обл., Милославский р-н, с. Чернава, на фронте с января 1943 г.

ШЛОСБЕРГ Абрам Данилович, на фронте с июня 1941 г.

ШЛЯЕВ Николай Иванович, род. в 1927 г., Рязанская обл., Милославский р-н, с. Лошаки, на фронте с декабря 1944 г.

ШЛЯПИН Александр Михайлович, род. 1927 г., Рязанская обл., Милославский р-н, д. Шумиловка, на фронте с октября 1944 г.

ШЛЯПИН Николай Васильевич, род. в 1926 г., Рязанская обл., Милославский р-н, д. Шумиловка, на фронте с ноября 1943 г.

ШЛЯХТОРОВ Михаил Федорович, род. в 1913 г., Рязанская обл., Милославский р-н, с. Богородицкое, на фронте с января 1942 г.

ШМЕЛЕВ Алексей Герасимович, род. в 1925 г., Рязанская обл., Милославский р-н, д. Круглое, на фронте с января 1943 г.

ШМЕЛЕВ Борис Васильевич, род. в 1927 г., Рязанская обл., Милославский р-н, д. Горохово, на фронте с декабря 1944 г.

ШМЕЛЕВ Иван Васильевич, род. в 1915 г., Рязанская обл., Милославский р-н, д. Горохово, на фронте с июня 1941 г.

ШМЕЛЕВ Михаил Васильевич, род. в 1907 г., Рязанская обл., Милославский р-н, с. Горохово, на фронте с июля 1942 г.

ШМЕЛЕВ Михаил Степанович, на фронте с марта 1943 г.

ШМЕЛЕВ Николай Степанович, род. в 1926 г., Рязанская обл., Милославский р-н, д. Круглое, на фронте с ноября 1943 г.

ШМЕЛЕВ Федор Федорович, род. в 1894 г., Рязанская обл., Милославский р-н, с. Горохово, на фронте с мая 1942 г.

ШМЕЛЬКОВ Петр Семенович, род. в 1924 г., Рязанская обл., Милославский р-н, с. Большое Подовечье, на фронте с августа 1942 г.

ШМИРАН Игнат Филиппович, род. в 1922 г., Подольская обл., г. Каменец, на фронте с декабря 1941 г.

ШНАЙДЕР А.К., род. в 1919 г., Рязанская обл., Милославский р-н, совхоз «Большевик», на фронте с июня 1941 г.

ШОВКУН Дмитрий Семенович, род. в 1922 г., на фронте с июня 1941 г. по сентябрь 1942 г., стрелковый полк.

ШОНИН Алексей Семенович, на фронте с июня 1941 г.

ШОНИН Анатолий Михайлович, род. в 1924 г., Рязанская обл., Милославский р-н, с. Кочуры, на фронте с августа 1942 г.

ШОНИН Иван Иванович, род. в 1924 г., Рязанская обл., Милославский р-н, с. Кочуры, призван

в июне 1941 г., мл. сержант, разведчик-наблюдатель, 11-я артиллерийская дивизия. В декабре 1941 г. резервный артиллерийский противотанковый полк, в составе которого воевал Иван Иванович был срочно переброшен в район Сталинграда. Освобождал г. Харьков. Награжден орденом Отечественной войны II степени, медалью «За отвагу».

ШОНИН Иван Михайлович, род. в 1898 г., Рязанская обл., Милославский р-н, с. Богородицкое, на фронте с 30.10.1941 г.

ШОНИН Николай Иванович, род. в 1927 г., Рязанская обл., Милославский р-н, д. Горохово, на фронте с 09.12.1944 г.

ШОНИН Николай Петрович, род. в 1923 г., Рязанская обл., Милославский р-н, д. Горохово, на фронте с 05.03.1943 г.

ШОРИН Василий Кузьмич, род. в 1900 г., Рязанская обл., Скопинский р-н, с. Вязовенка, на фронте с ноября 1942 г.

ШОРСТКИН Николай Иванович, род. в 1924 г., Рязанская обл., Милославский р-н, д. Рано-Верхи, на фронте с сентября 1942 г., танкист, тяжело ранен. Демобилизован в 1946 г. После войны работал механизатором, кладовщиком в колхозе. Похоронен в с. Дядьково, Рязанского района.

ШОРСТКИН Петр Яковлевич, род. 9.07.1923 г., Рязанская обл., Милославский р-н, д. Горлачевка, на фронте с октября 1941 г., стрелок, сапер. Участник войны с Японией. Награжден орденами Славы III степени, Отечественной



войны II степени, медалью «За победу над Японией». Демобилизован в апреле 1947 г. После войны работал механизатором в Заболотовской машинотракторной станции.

ШОТОВ Владимир Петрович, род. в 1926 г., Рязанская обл., Милославский р-н, д. Нарышкино, на фронте с ноября 1943 г.

ШОХИН Александр Васильевич, род. в 1927 г., Рязанская обл., Милославский р-н, д. Барановка, на фронте с декабря 1944 г.

ШОХИН Валентин Федорович, род. в 1926 г., Рязанская обл., Милославский р-н, д. Барановка, на фронте с ноября 1943 г.

ШОХИН Василий Сергеевич, род. в 1926 г., Рязанская обл., Милославский р-н, с. Барановка, на фронте с ноября 1943 г.

ШОХИН Иван Павлович, род. в 1926 г., Рязанская обл., Милославский р-н, д. Барановка, на фронте с января 1944 г., зенитный артиллерийский полк. Воевал на Белорусском фронте. Демобилизован в сентябре 1945 г. После войны работал на шахтах №№ 1, 2.

ШОХИН Петр Васильевич, на фронте с ноября 1944 г., стрелковый полк. Демобилизован в январе 1946 г.

ШРЕДЕР Иван Иванович, род. в 1914 г., Одесская обл., на фронте с января 1942 г.

ШУВАЛОВ Николай Митрофанович, на фронте с июня 1941 г. по ноябрь 1944 г., стрелковый полк.

ШУЛЕПОВ Василий Иванович, род. в 1923 г., Рязанская обл., Милославский р-н, Рязанская обл., Милославский р-н, с. Кочуры, на фронте с ноября 1941 г.

ШУЛЕПОВ Василий Сергеевич, род. в 1926 г., Рязанская обл., Милославский р-н, с. Кочуры, на фронте с ноября 1943 г.

ШУМАНОВ Адольф Иванович, род. в 1925 г., Рязанская обл., Милославский р-н, с. Ухтомка, на фронте с января 1943 г.

ШУМАНОВ Анатолий Дмитриевич, род. в 1923 г., Рязанская обл., Милославский р-н, с. Ухтомка, на фронте с марта 1943 г.

ШУМАНОВ Валентин Николаевич, род. в 1914 г., Рязанская обл., Милославский р-н, с. Ухтомка, на фронте с мая 1942 г.

ШУМАНОВ Василий Ермилович, род. в 1901 г., Рязанская обл., Милославский р-н, с. Ухтомка, на фронте с октября 1941 г.

ШУМАНОВ Илья Семенович, род. в 1895 г., Рязанская обл., Милославский р-н, с. Ухтомка, на фронте с июля 1942 г.

ШУМАНОВ Николай Дмитриевич, род. в 1925 г., Рязанская обл., Милославский р-н, с. Ухтомка, на фронте с января 1943 г.

ШУМАНОВ Николай Петрович, род. в 1926 г., Рязанская обл., Милославский р-н, с. Ухтомка, на фронте с ноября 1943 г.

ШУМАНОВА Мария Дмитриевна, род. в 1922 г., Рязанская обл., Милославский р-н, с. Ухтомка, на фронте с января 1943 г.

ШУМНОВА Раиса Сергеевна, род. в 1921 г., Рязанская обл., Милославский р-н, с. Боршевое, на фронте с июля 1942 г.

ШУТИКОВ Андрей Петрович, род. в 1894 г., Рязанская обл., Милославский р-н, д. Екатериновка, на фронте с ноября 1942 г.

ШУТИКОВ Василий Артемович, род. в 1904 г., Рязанская обл., Милославский р-н, д. Екатериновка, на фронте с мая 1942 г.

ШУТИКОВ Василий Сергеевич, род. в 1901 г., Рязанская обл., Милославский р-н, д. Софьино, на фронте с июля 1943 г.

ШУТИКОВ Григорий Михайлович, род. в 1926 г., Рязанская обл., Милославский р-н, д. Софьино, на фронте с ноября 1943 г.

ШУТИКОВ Иван Петрович, род. в 1895 г., Рязанская обл., Милославский р-н, д. Екатериновка, на фронте с октября 1941 г.

ШУТИКОВ Иван Поликарпович, род. в 1924 г., Рязанская обл., Милославский р-н, д. Марьино, на фронте с сентября 1942 г.

ШУТИКОВ Илья Михайлович, род. в 1922 г., Рязанская обл., Милославский р-н, д. Софьино, на фронте с декабря 1942 г.

ШУТИКОВ Никита Сергеевич, род. в 1903 г., Рязанская обл., Милославский р-н, д. Екатериновка, на фронте с сентября 1941 г.

ШУТИКОВ Петр Поликарпович, род. в 1914 г., Рязанская обл., Милославский р-н, п. Дивилки, на фронте с августа 1943 г.

ШУТОВ Василий Федорович, род. в 1922 г., Рязанская обл., Милославский р-н, п. Краснослободский, на фронте с октября 1941 г.

ШУТОВ Гурий Ефимович, род. в 1926 г., Рязанская обл., Милославский р-н, д. Федяевка, на фронте с ноября 1943 г.

ШУТОВ Иван Федорович, род. в 1926 г., Рязанская обл., Милославский р-н, д. Федяевка, на фронте с ноября 1943 г.

ШУТОВ Николай Михайлович, род. в 1923 г., Рязанская обл., Милославский р-н, д. Нарышкино, на фронте с ноября 1941 г. по июнь 1944 г., авиаполк дальнего действия.

ШУТОВ Николай Федорович, род. в 1924 г., Рязанская обл., Милославский р-н, п. Краснослободский, на фронте с сентября 1942 г.

ШУТОВ Сергей Федорович, род. в 1924 г., Рязанская обл., Милославский р-н, д. Рано-Верхи, на фронте с августа 1942 г.

Щ

ЩЕГОЛЕВ Михаил Захарович, род. в 1908 г., Рязанская обл., Милославский р-н, с. Марьино, на фронте с июня 1943 г.

ЩЕГОЛЕВ Николай Григорьевич, род. в 1924 г., Рязанская обл., Милославский р-н, д. Марьино, на фронте с августа 1942 г.

ЩЕГОЛЬ Алексей Иванович, род. в 1927 г., Рязанская обл., Милославский р-н, д. Марьино, на фронте с декабря 1944 г.

ЩЕРБАКОВ Андрей Николаевич, на фронте с июля 1941 г.

ЩЕРБАКОВ Владимир Матвеевич, род. 30.09.1923 г., Московская обл., Подольский р-н, д. Заборье, на фронте с октября по декабрь 1941 г., топограф, тяжело ранен. Воевал на Западном фронте. Участвовал в обороне Москвы. Работал землеустроителем. Награжден орденом «Знак Почета», медалями «За трудовую доблесть», «За доблестный труд в Великой Отечественной войне 1941-1945 гг.».

ЩЕРБАКОВ Дмитрий Кириллович, род. в 1900 г., Рязанская обл., Милославский р-н, с. Липяги, на фронте с сентября 1941 г.

ЩЕРБАКОВ Петр Павлович, род. 4.01.1927 г., Черновицкая обл., Хотинский р-н, с. Кровное, на фронте с ноября 1944 г., пулеметчик. Награжден орденом Красной Звезды, медалью «За боевые заслуги». Демобилизован в сентябре 1955 г. После войны работал в колхозе, железнодорожном депо, в органах внутренних дел.

ЩЕРБАКОВ Сергей Филиппович, род. в 1926 г., Рязанская обл., Милославский р-н, с. Боршевое, на фронте с ноября 1943 г.

ЩИПОВ Андрей Петрович, род. в 1915 г., Рязанская обл., Милославский р-н, с. Кикино, на фронте с октября 1944 г.

ЩИПОВ Дмитрий Петрович, род. в 1920 г., Рязанская обл., Милославский р-н, д. Кикино (д. Михайловка), на фронте с октября 1941 г., гв. рядовой. Награжден медалью «За отвагу».

ЩИПОВ Иван Петрович, род. в 1901 г., Рязанская обл., Милославский р-н, д. Михайловка, на фронте с марта 1945 г.

ЩИПОВ Павел Андреевич, род. в 1902 г., Рязанская обл., Милославский р-н, д. Михайловка, на фронте с ноября 1942 г.

Ю

ЮДАЕВ Федор Владимирович, род. в 1917 г., Рязанская обл., Милославский р-н, с. Кочугуро-Выселки, на фронте с декабря 1941 г.

ЮДАКОВ Алексей Захарович, род. в 1926 г., Рязанская обл., Милославский р-н, д. Пустошь, на фронте с ноября 1943 г.

ЮДАКОВ Василий Дмитриевич, на фронте с июня 1941 г.

ЮДАКОВ Матвей Николаевич, род. в 1910 г., Рязанская обл., Милославский р-н, с. Марьино, на фронте с июня 1941 г.

ЮДАКОВ Петр Акимович, род. в 1911 г., Рязанская обл., Милославский р-н, с. Сергиевское, на фронте с июня 1941 г. Награжден орденом Отечественной войны II степени.

ЮДИН Александр Васильевич, род. в 1923 г., Рязанская обл., Милославский р-н, с. Курбатово, на фронте с ноября 1941 г.

ЮДИН Анатолий Михайлович, род. в 1925 г., Рязанская обл., Милославский р-н, с. Кочуры, на фронте с января 1943 г.

ЮДИН Василий Захарович, род. в 1914 г., Рязанская обл., Милославский р-н, с. Чернава, на фронте с мая 1942 г.

ЮДИН Василий Сергеевич, род. в 1925 г., Рязанская обл., Милославский р-н, с. Озерки, на фронте с апреля 1943 г.

ЮДИН Виктор Васильевич, род. в 1923 г., Рязанская обл., Милославский р-н, с. Курбатово, на фронте с ноября 1941 г.

ЮДИН Владимир Петрович, род. в 1926 г., Рязанская обл., Милославский р-н, д. Круглое, на фронте с ноября 1943 г.

ЮДИН Геннадий Васильевич, род. в 1923 г., Рязанская обл., Милославский р-н, д. Круглое, на фронте с октября 1941 г.

ЮДИН Дмитрий Михайлович, на фронте с августа 1941 г.

ЮДИН Николай Тихонович, род. в 1924 г., Рязанская обл., Милославский р-н, с. Озерки, на фронте с июля 1942 г.

ЮДИН Петр Иванович, на фронте с июля 1941 г.

ЮДИН Тихон Григорьевич, род. в 1896 г., Рязанская обл., Милославский р-н, с. Озерки, на фронте с октября 1941 г.

ЮЛИН Михаил Иванович, род. в 1903 г., Рязанская обл., Милославский р-н, с. Топилы, на фронте с мая 1942 г., рядовой. Награжден медалью «За боевые заслуги».

ЮРИЙСКИЙ Иван Михайлович, род. в 1915 г., Рязанская обл., Милославский р-н, совхоз «Большевик», на фронте с января 1942 г.

ЮШИН Василий Гаврилович, род. в 1920 г., Рязанская обл., Милославский р-н, д. Казначеевка, на фронте с декабря 1941 г. по март 1942 г., стрелковый полк. Награжден орденом Отечественной войны II степени.

ЮШИН Василий Михайлович,



род. в 1923 г., Рязанская обл., Милославский р-н, с. Воскресенское, на фронте с 1941 г. по 1945 г., стрелковый полк, тяжело ранен. Участвовал в обороне Москвы, в битвах за города Воронеж, Киев, Харьков. Награжден орденом Отечественной войны II степени, медалями «За отвагу», «За победу над Германией в Великой Отечественной войне 1941-1945 гг.». Демобилизован в 1945 г. После войны работал в совхозе «Заболотовский».

ЮШИН Иван Алексеевич, род. в 1921 г., Рязанская обл., Милославский р-н, д. Дивилки, на фронте с октября 1942 г.

ЮШКОВ Андрей Иванович, род. в 1895 г., Рязанская обл., Милославский р-н, с. Боршевое, на фронте с марта 1943 г.

ЮШКОВ Виктор Андреевич, род. в 1924 г., Рязанская обл., Милославский р-н, с. Боршевое, на фронте с марта 1943 г.

Я

ЯГУПОВ Василий Никитович, род. в 1910 г., на фронте с августа 1941 г. по июль 1942 г., отдельный танковый батальон.

ЯГУПОВ Василий Никитович, род. в 1915 г., Рязанская обл., Милославский р-н, с. Кочуры (д. Подкидышево). Награжден орденом Отечественной войны II степени.

ЯКИМАНСКИЙ Виктор Иванович, род. в 1927 г., Ставропольский край, на фронте с декабря 1944 г.

ЯКОВЛЕВ Михаил Иванович, род. в 1900 г., Рязанская обл., Милославский р-н, д. Екатериновка, на фронте с августа 1942 г.

ЯКОВЛЕВ Степан Федорович, род. в 1922 г., Одесская обл., на фронте с января 1942 г.

ЯКУТКИН Алексей Никитович, род. в 1922 г., Рязанская обл., Милославский р-н, с. Покрово-Шишкино, на фронте с октября 1941 г.

ЯКУШИН Николай Тимофеевич, род. в 1895 г., Рязанская обл., Милославский р-н, с. Потапово, на фронте с июля 1942 г.

ЯКУШКИН Григорий Митрофанович, род. в 1922 г., Рязанская обл., Милославский р-н, д. Роговое, на фронте с июня 1941 г. по май 1944 г., зенитный артиллерийский полк, стрелковый полк. Награжден орденом Отечественной войны II степени.

ЯКУШКИН Федор Петрович, род. в 1911 г., Рязанская обл., Милославский р-н, д. Роговое, на фронте с 1941 г. по 1945 г., прорывная танковая бригада. Награжден орденом Отечественной войны II степени.

ЯЛЫНИН Сергей Павлович, род. в 1904 г., Рязанская обл., Милославский р-н, с. Топилы, на фронте с июня 1942 г., гв. сержант, повар. Награжден орденом Красной Звезды, медалью «За боевые заслуги».

ЯМУХИН Михаил Григорьевич, род. в 1907 г., Саратовская обл., на фронте с декабря 1941 г.

ЯМЩИКОВ Николай Алекс., род. в 1923 г., Рязанская обл., Милославский р-н, д. Гулынки, на фронте с ноября 1941 г.

ЯМЩИКОВ Николай Петрович, род. 20.10.1926 г., Рязанская обл., Милославский р-н, д. Гулынки, отдельный пулеметный батальон. Участник войны с Японией. После войны работал в колхозе «Путь Ильича». Умер 31.07.1999 г. Похоронен в с. Большое Подовечье.

ЯНИН Василий Петрович, род. в 1900 г., Рязанская обл., Милославский р-н, с. Богородицкое, на фронте с января 1943 г.

ЯНИН Георгий Сергеевич, род. в 1927 г., Рязанская обл., Милославский р-н, с. Богородицкое, на фронте с октября 1944 г.

ЯНИН Иван Алексеевич, род. в 1896 г., Рязанская обл., Милославский р-н, с. Богородицкое, на фронте с октября 1941 г.

ЯНИН Иван Васильевич, род. в 1926 г., Рязанская обл., Милославский р-н, с. Богородицкое, на фронте с января 1944 г.

ЯНИН Константин Сергеевич, род. в 1916 г., на фронте с февраля 1942 г.

ЯНИН Михаил Сергеевич, род. в 1924 г., Рязанская обл., Милославский р-н, с. Богородицкое, на фронте с августа 1942 г.

ЯНИН Сергей Алексеевич, род. в 1887 г., Рязанская обл., Милославский р-н, с. Богородицкое, на фронте с ноября 1943 г.

ЯРКИН Василий Николаевич, род. в 1918 г., Рязанская обл., Милославский р-н, д. Горохово, на фронте с июня 1941 г.

ЯРКИН Василий Павлович, род. в 1926 г., Рязанская обл., Милославский р-н, д. Сухорожня, на фронте с ноября 1943 г.

ЯРКИН Иван Иванович, род. в 1910 г., Рязанская обл., Милославский р-н, с. Круглое, на фрон-

те с июня 1941 г., рядовой, 76-й стрелковый полк, тяжело ранен. Награжден орденами Славы III степени, Отечественной войны I степени.

ЯРКИН Николай Васильевич, род. в 1924 г., Рязанская обл., Милославский р-н, д. Горохово, на фронте с сентября 1942 г.

ЯРКИН Николай Сергеевич, род. в 1925 г., Рязанская обл., Милославский р-н, с. Круглое, на фронте с января 1943 г.

ЯРКИН Сергей Сергеевич, род. в 1899 г., Рязанская обл., Милославский р-н, д. Горохово, на фронте с 3 октября 1941 г.

ЯРОВ Николай Петрович, род. в 1926 г., Рязанская обл., Милославский р-н, с. Жерновки, на фронте с марта 1944 г.

ЯРОВ Петр Матвеевич, род. в 1901 г., Рязанская обл., Милославский р-н, с. Жерновки, на фронте с октября 1941 г.

ЯРОВОЙ Иван Афанасьевич, род. в 1907 г., Рязанская обл., Милославский р-н, совхоз «Большевик», на фронте с сентября 1941 г.

ЯСОНОВ Иван Андреевич, род. в 1925 г., Рязанская обл., Милославский р-н, с. Павловское, на фронте с января 1943 г.

ЯСОНОВ Петр Федорович, род. в 1925 г., Рязанская обл., Милославский р-н, с. Павловское, на фронте с августа 1943 г.

ЯСТРЕБКОВ Александр Ильич, род. в 1923 г., Рязанская обл., Милославский р-н, д. Поднаволоки, на фронте с февраля 1943 г. по май 1945 г., тяжелый самоходный артиллерийский полк. Награжден орденом Отечественной войны II степени.

ЯСТРЕБКОВ Алексей Ильич, на фронте с марта 1942 г. по май 1945 г., стрелковый полк, батальон аэродромного обслуживания.

ЯШИН Василий, на фронте с октября 1941 г.

ЯШИН Иван Никанорович, род. в 1923 г., Рязанская обл., Милославский р-н, д. Дивилки, на фронте с марта 1942 г.

ЯШИН Николай Кириллович, род. в 1918 г., Рязанская обл., Милославский р-н, д. Прямоглядово, на фронте с октября 1941 г., ефрейтор, командир пулеметного отделения, 169-й стрелковый полк, 86-я стрелковая дивизия, тяжело ранен. Участник прорыва блокады Ленинграда.

ЯШКИН Иван Кириллович, род. в 1907 г., Рязанская обл., Милославский р-н, д. Прямоглядово, на фронте с июня 1941 г.

ЯШКИН Павел Никитович, род. в 1921 г., Рязанская обл., Милославский р-н, д. Прямоглядово. В Красную Армию призван в 1940 г., на фронте с января 1941 г., старшина, воздушный стрелок на самолете ТУ-2. Награжден орденом Красной Звезды, медалями «За отвагу», «За боевые заслуги».

ЯШКИН Петр Иванович, род. в 1926 г., Рязанская обл., Милославский р-н, д. Прямоглядово, на фронте с ноября 1943 г., гв. ст. сержант. Награжден медалью «За отвагу».

ЯШКОВ Василий Михайлович, род. в 1926 г., Рязанская обл., Милославский р-н, с. Курбатово, на фронте с ноября 1943 г.

ЯШКОВ Матвей Михайлович, род. в 1915 г., Рязанская обл., Милославский р-н, с. Курбатово, на фронте с 1941 г. по 1942 г., стрелковый полк. Награжден орденом Отечественной войны II степени.



КНИГА ПАМЯТИ

ДОПОЛНЕНИЯ И УТОЧНЕНИЯ

МИЛОСЛАВСКИЙ РАЙОН

АКИМОВ Василий Михайлович, род. в 1920 г., Рязанская обл., Милославский р-н, д. Трухачевка. В Красную Армию призван в 1940 г., гв. ст. лейтенант, 38-й гв. воздушно-десантный корпус, помощник начальника отдела кадров. Погиб 1.09.1944 г. Место захоронения Могилевская обл. (Минская обл.), Бобруйский р-н, кладбище у села Старые Дороги.

ГРИШАКОВ Илья Назарович, род. в 1907 г., Рязанская обл., Милославский р-н, с. Чернава, рядовой, химик, 418 сп, 18 гв, сд. Погиб в бою 6.01.1942 г. Место захоронения Тульская обл., Детчинский р-н, в лесу, 1 км восточнее д. Таурово.

ГРИШАКОВ Федор Назарович, род. в 1902 г., Рязанская обл., Милославский р-н, с. Чернава, мл. политрук, заведующий делопроизводством, 2 дкр, отд. дэб, 2-я Ударная Армия. Погиб в бою 22.03.1942 г. Место захоронения Ленинградская обл., Чудовский р-н, д. Н.-Керести.



КЛИМОВ Михаил Васильевич, род. в 1920 г., Рязанская обл., Милославский р-н, д. Микулино, мл. лейтенант, 10 гв. стрелковая бригада. Погиб 16.10.1942 г. Место захоронения Республика Северная Осетия-Алания, Ирафский р-н, село Лескен. Имя занесено в Книгу Памяти Республики Северная Осетия-Алания.

КОЗЛЕНКОВ Василий Григорьевич, род. в 1897 г., на фронте с 1941 г., артиллерист, ранен. После ранения Козленков Василий Григорьевич долго болел. Родственниками в 1944 году было получено извещение о его смерти.



КОНДРАТЬЕВ Федор Иванович, род. в 1917 г., Рязанская обл., Милославский р-н, п. Покрово-Шишкино, командир взвода 561-й отдельный зенитный артиллерийский дивизион. Умер от ран 21.02.1942 г. Место захоронения: Калининская обл., Луковниковский р-н, д. Кресты.



КУЛАКОВ Василий Федорович, род. в 1911 г., Рязанская обл., Милославский р-н, д. Шишкино, ст. сержант, 140-я танковая бригада. Погиб 25.12.1942 г. Место захоронения Северная Осетия, Дигорский р-н, г. Дигора. Имя занесено в Книгу Памяти Республики Северная Осетия-Алания.

СЕРГЕЕВ Илларион Егорович, род. в 1909 г., Рязанская обл., Милославский р-н, с. Ольшанка, рядовой, погиб 12.02.1942 г., место захоронения Сталинская обл., д. Андреевка.

Литературная страница Милославского района

ТАТЬЯНА ОКУНЬКОВА
д. Казначеевка

В СОРОК ПЕРВОМ

Сердце для памяти
нашей открыто.
В сердце заходит и то,
что «забыто».
Вспомнился шумный
студенческий круг,
Вспомнила умных
парней и подруг,
Даже … мольберт,
за которым, бывало
В аудитории я рисовала.
Розы прекрасные,
крупные, красные,
Я написала их
сочными красками,
Прямо с натуры, у всех на виду!
Ранней весной,
в сорок первом году.
Преподаватель с улыбкой
сказал:
- Эта работа достойна похвал!
Кончилась юности нашей весна.
Грозное лето – это война.
В боях под Москвою
погибли подруги,
Парней раскидали
свинцовые вьюги.
Учитель изранен на горе…
в плену,
В лагере пленных
закончил войну.
Сердце не вынесло
тяжесть обид.
Умер учитель… морально убит.
Я стала связисткой
высокого класса.
Но не имела святого запаса, –
В разведку ходила,
траншеи копала,
Место погибших
стрелков занимала,
Веские были на это причины –
В тяжких боях
погибали мужчины.
Но ведь и я под огнем
без предела
Долг выполняла
со знанием дела!
В муках дошла
до Победного Дня.
…Не убивайте морально меня.

* * *

В лазарете плачет тишина –
Здесь еще не кончилась война.
Жизнь солдат натянута струной.
Рвется беспощадною войной.
Часто умирающий народ
Все еще «сражается», живет...
Лейтенант, команду подает:
На врага! За Родину! Вперед!
Летчик собирается в полет…
До рассвета он не доживет.
Кто-то тихо, горестно вздохнет,
Кто-то громко маму позовет…
Глянет в окна
сумрачный рассвет –
Оживет притихший лазарет.
Позовет кого-нибудь сестра
Вынести холодные тела,
Похоронка к матери пойдет.
Как она её переживет!?
Потемнеет разом белый свет,
Постареет мать на много лет.
Вместо ненаглядного сынка,
Станет ей опорою …клюка.

Заложники войны

Мы с тобою встретились
случайно,
Мой любимый,
мой надежный друг…
Эту встречу я хранила в тайне
От родных и от своих подруг.
Мне и злата-серебра не надо.
Ни к чему мне барское житье,
Только ты единственный –
отрада,
Ценное сокровище мое.
Но судьба распорядилась строго,
Нас по разным точкам развела,
Общую счастливую дорогу,
Не жалея нас, оборвала.
Мне в разлуке
помогали
мысли –
Для чего же существует связь?
Приходили, уходили письма…
А потом … и связь оборвалась.
Мой любимый не искал другую,
Он, наверно, был бы верен мне.
От того, безумствуя, тоскую,
Что погиб любимый на войне.
Как народ беду свою осилит?
Погибают лучшие сыны.
Плачет, убивается Россия
О своих заложниках войны.

ВАСИЛИЙ ВЕРКИН
п. Милославское

ФРОНТОВЫЕ ПИСЬМА ОТЦА

Писал отец о горечи разлуки,
О том, что снятся
маетные сны –
Все тянет он неистовые руки
К родным березам
милой стороны…

Писал о том, что заскучал
он очень
По дому и по голубым глазам,
И что вчера он целовал
платочек,
Подаренный уж год тому
назад…

Писал о том, что враг
покуда крепок,
И всё-таки осилим-де врага…
И так просил он,
берегла чтоб деток,
Ну и себя, конечно, берегла…

Читал я письма, недоумевая:
А где же, дескать, подвиг и бои?
Да, видно, ничего не понимал я
В неполные четырнадцать свои.

И лишь потом,
когда весомой ношей
Легла на плечи
прожитость годов –
Когда из всех одну
назвал хорошей,
Когда постиг и родину, и кров, –

Я подвиг стал иною
мерить мерой.
Он в том, чтоб ненавидя и любя,
Сберечь в себе священное – себя.

* * *

Монументы, стелы, обелиски –
Памяти окаменелый стон,
Безымянным и навеки близким
Самый низкий
и святой поклон…
Наша боль умается не скоро,
И печаль не отвести рукой…
А земля, уставшая от скорби,
Всё ещё не обрела покой.
Одного хотелось бы родимой,
Чтобы каждый был и добр,
и мил,
И на всех был памятник
один бы,
Памятник тот –
Нерушимый Мир!

ИВАН НОВИКОВ

В ЛАЗАРЕТЕ

Тишина, не вздремнуть
до рассвета,
Далеко до утра еще ждать.
Ой, как скорбно
в стенах лазарета
С перевязанной раной лежать.

Хоть на час бы уснуть
иль забыться.
Или слово кому бы сказать.
Подойди, дорогая сестрица,
И на краешек койки присядь.

Хорошо и легко нам с тобою
Вижу взор и улыбку твою
Вот с такою же русской косою
Ждет невеста в родимом краю.

Помоги одолеть нам недуги,
Подскажи как набраться нам сил.
И для вас, дорогие подруги,
Мы любого врага сокрушим.

НУРИСЛАН ИБРАГИМОВ

ПОСЛЕВОЕННАЯ БАЛЛАДА

Немец был больной,страшенный
И забыли в нем врага.
Хоть и нехристь, а блаженный,
Всё Господняя рука.
Подавали немцу мало,
Прямо скажем, по уму.
Безотцовщина стреляла из рогаток по нему.
Он грозился самым метким
Ручкой высохшей своей
И молился по-немецки
У разрушенных церквей.
Онь бродил по нашим селам
Обгорелым, неживым,
Пел то голосом веселым,
То гортанно-маршевым.
На погостах ел бруснику,
Спал на сене прогнилом.
Умер он, к земле приникнув
Голубым арийским лбом.
Пленный Бог его, «Мессия»,
Осенил крестом, скорбя...
Велика земля Россия!
Многих приняла в себя.



ПОДПИСИ К ФОТОГРАФИЯМ*

Материалы о Героях Советского Союза и кавалерах ордена Славы I, II и III степени предоставлены краеведческим информационным центром ГУК «Рязанская областная универсальная научная библиотека имени М. Горького».

На цветной вклейке – фотографии из архивов: облвоенкомата, администраций муниципальных образований: Александро-Невский муниципальный район, Кораблинский муниципальный район и Милославский муниципальный район.

Поэтические подписи – Нурислана Ибрагимова

ПОДПИСИ К ФОТОГРАФИЯМ ИЗ АРХИВОВ ФРОНТОВИКОВ (МИЛОСЛАВСКИЙ РАЙОН)

1. Баранов Дмитрий Иванович, справа, в день ухода на фронт, 1941 г., Рязань. Рядом жена – Елена Егоровна
2. Голиков Дмитрий Иванович
3. Кузьмин Борис Афанасьевич, 1941 г.
4. Жуков Сергей Иванович
5. Торгашова Екатерина Ивановна, верхний ряд, вторая справа
6. Орлов Василий Петрович
7. Шишликов Степан Егорович, 1939 г.
8. Кузьмичев Иван Васильевич, 1938 г.
9. Удостоверение к ордену Отечественной войны II степени
10. Блохин Иван Иванович, первый слева, лежит
11. Кухарчук Дмитрий Иванович, верхний ряд справа, 26 апреля 1945 г., г. Рига
12. Архипов Иван Гаврилович, в центре
13. Анискин Илья Данилович, нижний ряд, первый слева

---

* *Личные архивы фронтовиков и Государственный архив Рязанской области*

СОКРАЩЕНИЯ И УСЛОВНЫЕ ОБОЗНАЧЕНИЯ, ПРИНЯТЫЕ В 4 ТОМЕ

Звания и должности:
гв. – гвардии, гвардейский (ая)
гл. – главный (ое)
зам. – заместитель
инж.-лейтенант – инженер-лейтенант
ком. – командир
мл. - младший
нач. – начальник
пом. – помощник
ст. – старший

Военные и другие термины:
авиадивизия — авиационная дивизия
авиаполк — авиационный полк
б-н – батальон
ВМФ – Военно-морской флот
м/с – медслужба
НКВД – Народный Комиссариат внутренних дел
п/о – почтовое отделение
п/п – полевая почта
п/я – почтовый ящик
ПВО – противовоздушная оборона
сд – стрелковая дивизия
СМЕРШ – отдел контрразведки «Смерть шпионам»
СНиС – служба наблюдения и связи
сп – стрелковый полк

Аббревиатура:
ВКП(б) – Всесоюзная Коммунистическая партия (большевиков)
ВНОС — воздушное наблюдение, оповещение и связь
ГРЭС – гидроэлектростанция
КПСС – Коммунистическая партия Советского Союза
МОУ – муниципальное образовательное учреждение
МТС – машинно-тракторная станция
МУК – муниципальное управление культуры
ПТО – противотанковая оборона
РКП(б) – Рабоче-крестьянская партия (большевиков)
РОНО – районный отдел народного образования
СМУ – строительно-монтажное управление
СОШ – средняя общеобразовательная школа
СПТУ – среднее профессионально-техническое училище
ФЗО – фабрично-заводское образование
ЦРБ – центральная районная больница
ЭГ – эвакогоспиталь

Отдельные слова:
ао – автономная область
г. – город
губ. – губерния
д. – деревня
им. – имени
м. – местечко
обл. – область
п.г.т. – поселок городского типа
р.п. – рабочий поселок
р-н – район
род. – родился
с. – село
с/с – сельский совет
сл. – слобода
у. – уезд
х. – хутор

Приложение 1

Основные изменения в административно-территориальном делении и наименованиях республик, областей, городов и районов СССР

В состав Советского Союза к началу Великой Отечественной войны входило 16 союзных республик. В 1956 году Карело-Финская ССР была преобразована в Карельскую АССР и вошла в состав РСФСР. Статус и наименование отдельных союзных республик за послевоенные годы не изменялись. Многочисленные административно-территориальные

изменения произошли на уровне областей, городов и районов. Некоторые области и города переименовывались, часть областей была объединена, изменялись их границы.
Некоторые районы изменили свою административную подчиненность и вошли в состав соседних областей. Например, Старорусский район из состава Ленинградской области перешел в Новгородскую, Великолукский – из Калининской в Псковскую, Думиничский и Износковский – из Смоленской в Калужскую, Ульяновский – из Орловской в Калужскую.

Возможны случаи путаницы названий населенных пунктов, наименования которых очень близки по написанию. Приводим перечень наименований территорий, областей, городов и районов Российской Федерации, Украины и Республики Беларусь, наиболее часто встречающихся в книге. Слева даны наименования периода Великой Отечественной войны, справа – наименования на время издания книги.

Восточная Пруссия	Калининградская обл., часть территории Польши и Литвы
Области:	
Сталинградская	Волгоградская (Российская Федерация)
Чкаловская	Оренбургская (Российская Федерация)
Полесская	Гомельская (Республика Беларусь)
Сталинская	Донецкая (Украина)
Дрогобычская	Львовская (Украина)
Каменец-Подольская	Хмельницкая (Украина)
Станиславская	Ивано-Франковская (Украина)

Приложение 2

Основные изменения в административно-территориальном делении Рязанской области

К началу Великой Отечественной войны в состав Рязанской области входило 49 районов. Границы области не совпадали с ее современной территорией. 20 декабря 1942 года четыре района Рязанской области: Горловский, Михайловский, Скопинский и Чапаевский отошли к Московской области и были возвращены в Рязанскую область в июне 1946 года. У всех родившихся в этих районах указано: Рязанская область, Горловский, Михайловский, Скопинский или Чапаевский район, как это было на момент начала Великой Отечественной войны. Вместе с этими районами в состав Рязанской области вошел Октябрьский район[1], с сентября 1937 года по 20 июня 1946 года находившийся в составе Московской области. 6 января 1954 года из Рязанской области в Липецкую было передано 10 районов: Данковский, Добровский, Березовский, Воскресенский, Колыбельский, Лебедянский, Лев-Толстовский, Троекуровский, Трубетчинский, Чаплыгинский (бывш. Раненбургский).
В период до 1977 года проводились многочисленные административно-территориальные изменения внутри Рязанской области: районы объединялись и разукрупнялись, ликвидировались, создавались новые.

Административно-территориальное деление 1977 года сохранилось и до настоящего времени: 25 районов и 4 города областного подчинения: Рязань (областной центр), Касимов, Сасово, Скопин.

Постановлением Правительства Российской Федерации от 18 июня 2012 года № 592 Новодеревенский район переименован в Александро-Невский район.

Приводим полный перечень районов области с указанием тех районов, которые существовали на территории современной Рязанской области к началу и во время войны, а позднее полностью или частично вошли в состав других районов.

---

[1] *Бывший Октябрьский район в настоящее время административно и территориально принадлежит Михайловскому району Рязанской области. Так как в годы войны он относился к Московской области, у всех родившихся на его территории в соответствии с принятым в этой книге принципом указано: Московская область, Октябрьский район. Не путать с Октябрьским районом, который входил в состав Рязанской области с 26 сентября 1937 года — времени образования Рязанской области. В 1946 году он был переименован в Березовский (так как оказалось два района с одинаковым названием), а 6 января 1954 года Березовский (бывш. Октябрьский) район передан в состав Липецкой области.*

1. Ермишинский	
2. Захаровский	Больше-Коровинский
3. Кадомский	
4. Касимовский	Елатомский, Бельковский
5. Кпепиковский	Тумский, Бельковский
6. Кораблинский	Семионовский*
7. Милославский	Чернавский
8. Михайловский	Октябрьский**, Чапаевский
9. Новодеревенский	
10. Пителинский	
11. Пронский	
12. Путятинский	
13. Ряжский	Желтухинский
14. Рязанский	Мервинский*, Солотчинский
15. Рыбновский	Больше-Коровинский
16. Сапожковский	Можарский
17. Сараевский	Можарский, Муравлянский
18. Сасовский	Каверинский
19. Скопинский	Горловский
20. Спасский	Ижевский, Шелуховский
21. Старожиловский	Букринский
22. Ухоловский	
23. Чучковский	
24. Шацкий	Каверинский, Конобеевский,
25. Шиловский	Ерахтурский, Шелуховский

---

* Образованы 1 марта 1944 г.

** Октябрьский район до 20 июня 1946 года находился в составе Московской области.

Литература:

См. Сторожева Л.М. Административно-территориальное деление Рязанской области (губернии). 1917-1990 гг. Рязанская энциклопедия. Справочный материал. Т. 1. Рязань, 1992 г.

РЕДАКЦИОННАЯ КОЛЛЕГИЯ

ФИЛИМОНОВ Сергей Владимирович	вице-губернатор Рязанской области – первый заместитель Председателя Правительства Рязанской области, председатель редакционной коллегии
АСТАФЬЕВ Антон Юрьевич	министр по делам территориальных образований и общественных объединений Рязанской области, заместитель председателя редакционной коллегии
АНТОШИНА Ильда Николаевна	ответственный секретарь рабочей группы редакционной коллегии по подготовке материалов для издания многотомной книги Рязанской области «Солдаты Победы. 1941–1945. Рязанская область» (по согласованию)
БУНЯШИНА Елена Ивановна	министр образования Рязанской области
ГЛОНТИ Вера Николаевна	министр социальной защиты населения Рязанской области
ГРИШИНА Наталья Николаевна	директор государственного бюджетного учреждения культуры Рязанской области «Рязанская областная универсальная научная библиотека имени М. Горького» (по согласованию)
ДЕЕВ Владислав Витальевич	военный комиссар Рязанской области (по согласованию)
КИРЬЯНОВА Елена Анатольевна	доктор исторических наук, проректор по учебно-методической и воспитательной работе федерального государственного бюджетного образовательного учреждения высшего профессионального образования «Рязанский государственный университет имени С.А. Есенина» (по согласованию)
КОРОБКИН Владимир Николаевич	заместитель министра по делам территориальных образований и общественных объединений Рязанской области
ПОЗДНЯК Елена Николаевна	главный архивист государственного учреждения Рязанской области «Государственный архив Рязанской области» (по согласованию)
ПЫЖОНКОВА Татьяна Евгеньевна	министр молодежной политики, физической культуры и спорта Рязанской области
РУБИНА Наталья Владимировна	начальник отдела по работе с общественными объединениями и политическими партиями министерства по делам территориальных образований и общественных объединений Рязанской области
СОКОЛОВА Галина Николаевна	министр культуры и туризма Рязанской области
ТКАЧ Николай Никифорович	председатель Совета Рязанской областной организации Всероссийской общественной организации ветеранов (пенсионеров) войны, труда, Вооруженных Сил и правоохранительных органов (по согласованию)
ЧУЛЯЕВА Ольга Борисовна	министр печати и массовых коммуникаций Рязанской области

РАБОЧАЯ ГРУППА РЕДАКЦИОННОЙ КОЛЛЕГИИ ПО ПОДГОТОВКЕ МАТЕРИАЛОВ МНОГОТОМНОЙ КНИГИ «СОЛДАТЫ ПОБЕДЫ. 1941–1945 ГГ. РЯЗАНСКАЯ ОБЛАСТЬ»

КОРОБКИН Владимир Николаевич, заместитель министра по делам территориальных образований и общественных объединений Рязанской области, руководитель рабочей группы

АНТОШИНА Ильда Николаевна, ответственный секретарь рабочей группы редакционной коллегии по подготовке материалов для издания многотомной книги Рязанской области «Солдаты Победы. 1941–1945. Рязанская область»

КИРЬЯНОВА Елена Анатольевна, доктор исторических наук, проректор по учебно-методической и воспитательной работе федерального государственного бюджетного образовательного учреждения высшего профессионального образования «Рязанский государственный университет имени С.А. Есенина», научный редактор рабочей группы

АНДРЕЕВ Евгений Александрович, кандидат педагогических наук, доцент кафедры гуманитарных и социально-экономических дисциплин Рязанского высшего воздушно-десантного дважды Краснознаменного командного училища (военный институт) и́мени генера́ла а́рмии В.Ф. Марге́лова, консультант рабочей группы

ИБРАГИМОВ Нурислан Гатауллаевич, художник-оформитель рабочей группы

ИВАНИЩЕВ Константин Васильевич, инженер-конструктор ОАО «Елатомский приборный завод», специалист программного обеспечения и информационных технологий рабочей группы

ИОНКИНА Тамара Ивановна, наборщик электронного набора рабочей группы

ПОЗДНЯК Елена Николаевна, главный архивист государственного учреждения Рязанской области «Государственный архив Рязанской области», консультант рабочей группы

РЯБИКИНА Зоя Федоровна, редактор рабочей группы по сбору информации

СУРИНА Алла Дмитриевна, заведующая краеведческим информационным центром ГУК «Рязанская областная универсальная научная библиотека имени М. Горького», консультант рабочей группы

Научные рецензенты:

Гераськин Юрий Вениаминович — профессор Рязанского государственного университета имени С.А. Есенина, доктор исторических наук

Демидов Сергей Владимирович — профессор Рязанского государственного радиотехнического университета, доктор исторических наук

Соколов Александр Станиславович — профессор Рязанского государственного университета имени С.А. Есенина, доктор исторических наук

РЕДАКЦИОННАЯ КОЛЛЕГИЯ И РАБОЧАЯ ГРУППА ВЫРАЖАЮТ ПРИЗНАТЕЛЬНОСТЬ И БЛАГОДАРНОСТЬ

Министерству по делам территориальных образований и общественных объединений Рязанской области

Министерству по делам печати и информации Рязанской области

Рязанскому областному военному комиссариату

Государственному учреждению РО «Государственный архив Рязанской области»

Рязанскому историко-архитектурному музею-заповеднику

Рязанской областной универсальной научной библиотеке имени М. Горького

РАБОЧАЯ ГРУППА ДЛЯ ПОДГОТОВКИ МАТЕРИАЛОВ МНОГОТОМНОЙ КНИГИ РЯЗАНСКОЙ ОБЛАСТИ «СОЛДАТЫ ПОБЕДЫ. 1941–1945 ГГ.». МИЛОСЛАВСКИЙ РАЙОН

КАРАСЕВА Елена Александровна, заместитель главы администрации муниципального образования – Милославский муниципальный район по социальным вопросам, председатель рабочей группы
АГЕЕВА Ольга Владимировна, заведующая отделом обслуживания МУК «Милослав центральная библиотека»
АРТАМОНОВА Лидия Алексеевна, директор МУК «Милослаеская центральная библиотека
КУЗНЕЦОВА Наталья Юрьевна, ведущий библиотекарь МУК «Милославская детская библиотека»
ЧУКЛОВ Илья Николаевич, начальник отдела военного комиссариата Рязанской области по городу Скопин, Скопинскому и Милославскому районам
КУПРИЯНОВИЧ Светлана Станиславовна, начальник отделений отдела военного комиссариата Рязанской области по городу Скопин, Скопинскому и Милославскому районам
ВАСИН Евгений Алексеевич, председатель районной общественной организации ветеранов (пенсионеров) войны, труда, Вооруженных Сил и право¬охранительных органов
МАЛЫГИНА Вера Степановна, ответственный секретарь районной общественной организации ветеранов (пенсионеров) войны, труда, Вооруженных Сил и право¬охранительных органов
БАЛАШОВА Светлана Николаевна, начальник сектора архива администрации муниципального образования – Милославский муниципальный район
ЦАРАПКИНА Надежда Владимировна, главный редактор газеты «Мое Милославское»
БОГАЧЕВА Ирина Васильевна, заведующая отделом Архангельской сельской библиотеки
КОТИНА Наталья Николаевна, заведующая отделом Большеподовечинской сельской библиотеки
САМОШИНА Раиса Алексеевна, заведующая отделом Боршевской сельской библиотеки
ЛАМЦОВА Татьяна Васильевна, заведующая отделом Горняцкой сельской библиотеки
ЗАВОРУЕВА Татьяна Алексеевна, библиотекарь Даниловской сельской библиотеки
ОСИПОВА Татьяна Ивановна, заведующая отделом Воейковской сельской библиотеки
КОКОРЕВА Надежда Михайловна, заведующая отделом Кочуровской сельской библиотеки
ТЮМЕНЕВА Татьяна Николаевна, заведующая отделом Мураевинской сельской библиотеки
АВДЕЕВА Раиса Николаевна, заведующая отделом библиотеки п. Центральный
ГРОМОВА Татьяна Васильевна, заведующая отделом Павловской сельской библиотеки
БЕЛЯЕВА Людмила Ивановна, заведующая отделом Прогресской сельской библиотеки
ГРИШАКОВА Валентина Николаевна, заведующая отделом Чернавской сельской библиотеки

СОДЕРЖАНИЕ

От редакционной коллегии 5

МИЛОСЛАВСКИЙ РАЙОН

От рабочей группы 9
Е.А. Кирьянова
Фронтовики Милославского района в годы Великой Отечественной войны и в послевоенный период 11
Е.А. Андреев
О деятельности военного комиссариата Милославского района 14
Герои Советского Союза. Милославский район. 17
Кавалеры ордена Славы I, II и III степени. Милославский район 25
Участники Парада Победы 24 июня 1945 года на Красной площади в Москве. Милославский район 27
Солдаты Победы: жизнь и судьба. Милославский район 31
Поименный список участников Великой Отечественной войны, уроженцев и жителей Милославского района, вернувшихся с фронта 37

КНИГА ПАМЯТИ. ДОПОЛНЕНИЯ И УТОЧНЕНИЯ

Милославский район 294

В книге «Солдаты Победы. 1941 – 1945. Рязанская область. Том четвертый. Часть вторая». представлены поименные списки участников Великой Отечественной войны – уроженцев и жителей Милославского района, вернувшихся с фронта, а также аналитические статьи рязанских историков, журналистов, краеведов о Рязанской области в военный и послевоенный период.

Книга содержит материалы о выдающихся рязанцах – героях Советского Союза, Героях Социалистического Труда, Почетных гражданах Рязанской области, других заслуженных фронтовиках.

Массово-политическое издание

Солдаты Победы. 1941– 1945.
Рязанская область. Том 4. Часть вторая
Милославский район

Дизайн *Нурислана Ибрагимова*

ББК 63.3 (2Рос-4Ряз)
С60

Солдаты Победы. 1941–1945. Рязанская область./ Правительство Ряз. обл. - Москва: Изд-во «Экодом», 2013.
Т.4. Часть вторая: Милославский район. – Рязань, ГУП РО «Рязанская областная типография», 2013. - 304 с. (8) л.: ил.

Подписано в печать 23.12.2013 г. Формат 84x108/16.
Бумага офсетная. Гарнитура Times New Roman.
Офсетная печать. Заказ № 5396.

Отпечатано по заказу ИП Авдеева И.А.
в ГУП РО «Рязанская областная типография».
390012, цл. Новая, д.69

ISBN 978-5-9904832-8-6 (Т.4, ч. 2)
ISBN 978-5-86122-256-3
ББК 63/3 (2 Рос--4 Ряз)

@ Коллектив авторов, 2013
@ ГУП РО «Рязанская областная типография», 2013

Замеченные опечатки т. 4, ч. 2

Напечатано	Следует читать
Стр. 23, 3-я колонка Увековечили память в герое-земляке	Увековечили память о герое-земляке
Стр. 25: I, II, и III степени	I, II и III степени
Стр. 61, 2-я колонка Бокарев Дмитрий Емельянович После войны работал заведующим молочно-товарной фермы	После войны работал заведующим молочно-товарной фермой
Стр. 78, 2-я колонка …Гв. старшина Голиков Д.И. достоен правительственной награды ордена Красная Звезда…	удостоен правительственной награды – ордена Красной Звезды…
Стр. 95, 2-я колонка Давыдов Михаил Дмитриевич… После войны работал заведующим районного отдела…	работал заведующим районным отделом…
Стр. 160 (цветной вкладыш) Судьба солдата Дмитрия Черничкина… с 9 мая 1945 года в составе 16-й отдельной автомобильной бригады… радостную новость…	узнал радостную новость…
Стр. 276: Черничкин Дмитрий Алексеевич… После войны работал… вторым секретарем комсомола.	После войны работал… вторым секретарем райкома комсомола.
Стр. 297:	Цветные вклейки фотографий из архивов… Александро-Невский муниципальный район, Кораблинской муниципальный район см. часть 1-я, том 4
Стр. 300: Кпепиковский	Клепиковский
Стр. 300, 2-я строка снизу См. Сторожева Л.М.	См. Сторожева А.М.

СОДЕРЖАНИЕ

От редакционной коллегии 5

МИЛОСЛАВСКИЙ РАЙОН

От рабочей группы 9

ББК 63.3 (2Рос-4Ряз)
С60

Солдаты Победы. 1941–1945. Рязанская область./ Правительство Ряз. обл. - Москва: Изд-во «Экодом», 2013.
Т.4. Часть вторая: Милославский район. – Рязань, ГУП РО «Рязанская областная типография», 2013. - 304 с. (8) л.: ил.

Подписано в печать 23.12.2013 г. Формат 84x108/16.
Бумага офсетная. Гарнитура Times New Roman.
Офсетная печать. Заказ № 5396.

Отпечатано по заказу ИП Авдеева И.А.
в ГУП РО «Рязанская областная типография».
390012, цл. Новая, д.69

ISBN 978-5-9904832-8-6 (Т.4, ч. 2)
ISBN 978-5-86122-256-3
ББК 63/3 (2 Рос--4 Ряз)

@ Коллектив авторов, 2013
@ ГУП РО «Рязанская областная типография», 2013











600,00



Жмурово
Катино
Гремячка
КОРАБЛИНО
Пехлец
Ключ
Канино
Мал. Сапржок
Ибредский
Покровское
Ольхи
Подвисолово
Ухолово
Морозовские Борки
Шелемишево
Поплевинский
Центральный
Нов. Еголдаево
РЯЖСК
Смолеево
Волынщино
Салтыки
Милославское
Потапово
Воейково
Кочурны
Александро-Невский
Александровка
Благие
22
21
25
М6