

2 Что дает населению программа ипотечного кредитования?



3 Проблему надо решать сообща, а не объявлять ее иждивенческой



4 Победила — младшая сестра "Рязани-ВДВ"

ПРИОКСКАЯ газета

Рязанское областное общественно-политическое издание

ВТОРНИК, 2 февраля 1999 года
№ 16 (26092)

Выходит с апреля 1917 года

В областной Думе

Молодежи - поддержку, пенсионерам- доплату

В минувшую пятницу состоялось очередное заседание областной Думы, где рассматривалось более 20 законопроектов.

Как и ожидалось, депутаты перенесли повторное рассмотрение Закона "О налоге с продаж на территории Рязанской области" на второе полугодие, сославшись на Федеральный закон, что позволяет ввести налог лишь с 1 января 2000 года. Благодаря чему ненадолго отложено очередное повышение цен и поступление денежных средств в местный бюджет по этой статье за счет кошелька населения.

Повышенное внимание присутствовавших вызвала информация о ходе выполнения Закона Рязанской области "О молодежи". Депутаты признали, что с начала экономических реформ в стране молодежь оказалась в кризисной ситуации. Невостребованность интеллектуального и творческого потенциалов, резкое сокращение возможностей получения работы, недоверие к официальным и управленческим структурам привели к резкому росту наркомании, криминализации в молодежной среде. А также к сокращению рождаемости, росту психических заболеваний и увеличению количества молодых инвалидов. В последние годы особенно острой стала проблема обеспечения молодежи жильем, что увеличило число разводов и снизило число браков.

Тяжелые последствия для общества и экономики может вызвать тот факт, что сегодня у детей и подростков в семьях со средним и низким уровнем доходов остается все меньше шансов на получение хорошего образования, поскольку идет тенденция к росту развития платной системы образования и услуг. Учитывая, что в прошедшем году из местного бюджета на образование, науку и молодежную политику было выделено 280 тысяч рублей вместо запланированных 1911 тысяч, депутаты намерены добиваться улучшения финансирования различных молодежных программ, общественных детских и молодежных организаций в размере не менее 0,15 процентов от суммы текущих расходов. И через соответствующие структуры обеспечить гарантии труда и занятости посредством квотирования рабочих мест для молодежи, а также квотирование жилья при реализации всех программ, что осуществляются на Рязанщине, в том числе и региональной "Свой дом». Вопрос ставится так: в обязательном порядке выделять третью часть строящихся жилых помещений молодежи.

Благодаря единодушной поддержке депутатов был принят Закон "О ежемесячной доплате к государственным пенсиям лицам, получавшим до 31 декабря 1991 года персональные пенсии союзного и республиканского значения". В связи с чем с марта нынешнего года к государственным пенсиям этой категории населения будет осуществляться доплата в размере двух или трех минимальных зарплат,.

Мнения разделились при рассмотрении предложения об отмене статьи Закона "О государственной службе Рязанской области", где говорится о бесплатном проезде на городском и пригородном пассажирском транспорте госслужащих нашей области. Часть депутатов склонилась к тому, что льгот для этой категории и так хватает, а поскольку их зарплата, как минимум, раза в два выше, чем у рабочих, сельских тружеников и других, то при нынешнем дефиците областного бюджета такое предложение вполне оправдано. Но, по мнению других, низкие доходы госслужащих ведут к взяточничеству, а отмена статьи закона невозможна, поскольку он был принят самими депутатами. Последний аргумент оказался самым весомым, и льготы на бесплатный проезд в пассажирском транспорте для госслужащих были оставлены. На этот раз депутаты забыли о мировом опыте экономически развитых стран и той же Америки, где поправки в Конституцию и другие законодательные документы постыдным делом не считаются и вносятся постоянно. Но, видно, там больше заботятся о благосостоянии народа, а у нас о тех, кто призван обеспечить ему достойную жизнь.

Немаловажным для предупреждения и своевременной ликвидации заболеваний животных, а значит и защиты населения от болезней и пищевых отравлений должен стать принятый закон "О регулировании ветеринарной деятельности на территории Рязанской области". Он позволит осуществлять контроль за импортируемыми продуктами питания, соблюдением ветеринарно-санитарных мероприятий на предприятиях пищевой промышленности города и области. А также за хранением продуктов и сырья животного происхождения. И в случае необходимости привлекать виновных к ответственности, вплоть до уголовной.

Принятие закона "Об автомобильных дорогах Рязанской области" должно не только увеличить сборы в дорожный фонд, но и улучшить состояние автомобильных дорог Рязанщины. Отрегулировать деятельность по созданию и использованию платных дорог в будущем.

На заседании облдумы был принят ряд федеральных законопроектов, а также рассмотрены другие вопросы, касающиеся законодательной и экономической деятельности региона.

Татьяна ПРОХОРОВА

Налоги

Доходы есть, но и долги не сокращаются

В государственной налоговой инспекции по Рязанской области состоялась пресс-конференция, посвященная итогам работы этого ведомства в 1998 году.

Начальник госналогинспекции Александр Жданов сообщил, что в минувшем году в бюджетную систему области поступило 3 млрд. 131 млн. рублей налогов и других обязательных платежей. Из них 39,5% составили поступления в федеральный бюджет и, соответственно, 60,5% - в территориальные. План поступления налоговых платежей в федеральный бюджет "живыми деньгами" выполнен на 104,7%.

Однако, как сообщил Александр Иванович, в общей сумме платежей перечисления "живых денег" в целом по области составили всего 57,5%. На снижение налоговых поступлений оказало влияние ухудшившееся финансово-экономическое положение целого ряда предприятий. По данным областного комитета статистики, обьемы прибыли промышленных предприятий области по сравнению с прошедшим годом снизились на 50,8%. Доля убыточных предприятий составила 53,8% (в прошлом году - 49,1%). Не прекращается рост в области бюджетной задолженности. Число налогоплательщиков - недоимщиков не снижается. Так, недоимка по региону составляет 1 млрд. 572 млн. рублей, что на 46% больше, чем на начало 1998 года. Принимаемые налоговой службой меры принудительного воздействия в отношении предприятий-должников недостаточно эффективны. Всего в прошедшем году путем блокировки расчетных и валютных счетов, изъятия наличных денег, ареста и реализации имущества с них взыскано в доход бюджета 169,1 млн. рублей. Это очень мало, учитывая общий уровень долга.

Налоговые инспекторы регулярно проводят проверки коммерческих банков по вопросу своевременности перечисления платежей в бюджет. За год в общей сложности было выявлено более 5 тысяч нарушений.

Начальник областной госналогинспекции особо акцентировал внимание на том, что очень низки обьемы поступления акцизов от предприятий, производящих ликеро-водочную продукцию. Это А.Жданов обьяснил тем, что данные предприятия отпускают свою продукцию без оплаты. Соответственно увеличивается так называемая дебиторская задолженность (в целом по области она сейчас равняется 110 млн. рублей). Сумма недоимки по ликероводочной промышленности составила более 200 млн. рублей. Крупнейшими должниками являются Касимовский и Рязанский ликеро-водочные заводы, Пертовский и Старо-Стеклянный спиртзаводы. В случае если эти и другие заводы-должники не реструктурируют свои задолженности и не начнут их погашение, госналогинспекция будет вправе отобрать у них лицензии. Кроме того, госналогинспекция направила письма в адрес прокуратуры и управления налоговой полиции с предложением рассмотреть действия руководителей предприятий алкогольной промышленности и дать квалифицированную оценку того, законно ли они поступают, отпуская продукцию без оплаты.

В прошлом году арбитражными судами и судами общей юрисдикции было рассмотрено 1493 иска, предьявленных госналогинспекциями области налогоплательщикам. 1452 из них было удовлетворено, в том числе 773 иска о ликвидации организаций.

Журналисты поинтересовались, что изменилось в работе налоговой инспекции после того, как Госналогслужба РФ стала Министерством по налогам и сборам. Александр Иванович Жданов сказал, что лично для него и подведомственной ему структуры пока ничего. А вообще все это официальное переоформление службы в министерство может занять довольно длительное время. И в заключение Александр Иванович в очередной раз заметил - не следует думать, что их службе живется легко. Несмотря на то, что они - государственная структура, призванная обеспечивать поступление денег в казну, их самих не слишком-то из этой казны подпитывают. На сегодняшний момент областная госналогинспекция имеет задолженность в 15 млн. рублей по оплате коммунальных услуг, транспорта, услуг связи, аренды помещения. Уже неоднократно ставился вопрос о выселении инспекции из занимаемого ею здания.

Ольга ИГНАТОВА

Сотрудники американского посольства в гостях у ветеранов

На днях областной совет ветеранов войны, труда, Вооруженных Сил и правоохранительных органов посетили сотрудники Посольства США в Москве - помощники военного атташе, подполковники Петр Хофман и Крейг Э.Хэнсон. Состоялась продолжительная беседа с членами президиума областного совета ветеранов.

Председатель областного совета ветеранов генерал-лейтенант А.В.Чикризов рассказал гостям об основных задачах ветеранского движения, о региональной структуре организаций, их функциональной деятельности и взаимодействии с другими общественными объединениями.

Американские гости интересовались законодательной базой, обеспечивающей права и льготы ветеранов войн, периодическими изданиями, находящимися в распоряжении ветеранов. Участники беседы рассказали о сути законов «О ветеранах», «О статусе военнослужащих», «Об инвалидах» и других федеральных юридических актах, о проблемах их реализации. Разговор касался и проводимой военно-патриотической работы среди молодежи, а также социальной защиты ветеранов.

В этой связи американской стороне было высказано пожелание содействовать установлению дружеских связей Рязанского фонда ветеранов с центрами социальной помощи и благотворительными организациями одного из штатов США, что способствовало бы укреплению взаимопонимания.

Крейг Э.Хэнсон и Петр Хофман объяснили цель их визита в Рязань - это изучение жизни населения России, в частности ветеранов войн. Москва есть Москва. Она не дает полного представления о стране, между столицей и регионами наблюдается большая разница. «Мы убедились, - говорили они, - что люди у вас добрые и сильные духом, мы вас лучше узнали и готовы сотрудничать, взаимодействовать. Мы ближе, чем политики».

В заключение участники встречи обменялись памятными сувенирами.

Анатолий ПРОКОФЬЕВ

Денег нет - встанем в пикет

В обкоме профсоюза рабочих местной промышленности и коммунально-бытовых предприятий прошло совещание, на котором подводились некоторые итоги года в отраслях. На нем присутствовали представители 30 организаций.

В докладе председатель обкома Михаил Тараскин отметил, что на некоторых предприятиях местной промышленности и коммунально-бытовой сферы улучшились производственные условия, но в ряде других случаев наблюдались грубые нарушения в охране труда. Он назвал победителей конкурса на лучшего профработника.

Особо горячо обсуждался вопрос о задержке заработной платы. В отрасли жилищно-коммунального хозяйства она составляет 7-8 месяцев. Обком неоднократно обращался к местным властям с требованием сократить задолженность по заработной плате, но оно так и осталось без ответа. В итоге совещания было решено отправить делегацию из коммунальщиков к мэру Павлу Маматову, а затем определиться с датой пикетирования городской администрации.

Лариса ШЕНДРИК

Брифинг

500 предложений по сотрудничеству

В малом зале администрации области состоялся брифинг, посвященный итогам Межрегиональной выставки «Экспертные возможности центра России», где была представлена экспозиция Рязанской области.

На брифинге заместитель главы обладминистрации Г.Н.Игнатьев поздравил всех участников и вручил 18 предприятиям области грамоты выставки за разработку и внедрение в производство новых видов продукции. Дипломами выставки были награждены АО «Ватис», выпускающее экологически чистую вату из льна, и Рязанская торгово-промышленная палата за хорошую организационную работу. Рязанскую экспозицию посетило 150 официальных делегаций - торговые представительства и товаропроизводители стран ближнего и дальнего зарубежья, в том числе из США, Англии, Австрии, Египта, Аргентины, Кореи и других.

В результате рязанской стороне поступило свыше 500 предложений по сотрудничеству, были заключены договора и протоколы о намерениях и реализовано продукции наших товаропроизводителей более чем на миллиард рублей. Свыше ста предложений на поставку своей продукции получил Рязанский нефтеперерабатывающий завод, более 60 - завод «Красное знамя», АО «Кортекс», более 50 потребителей появилось у завода «САМ» и т. д.

Межрегиональная выставка помогла рязанским товаропроизводителям значительно расширить географию поставок продукции как внутри страны, так и за ее пределами, показать свои потенциальные возможности, познакомиться с достижениями аналогичных предприятий других субъектов федерации и договориться об организации совместного производства с преуспевающими заводами России и стран ближнего зарубежья.

Татьяна ПРОХОРОВА

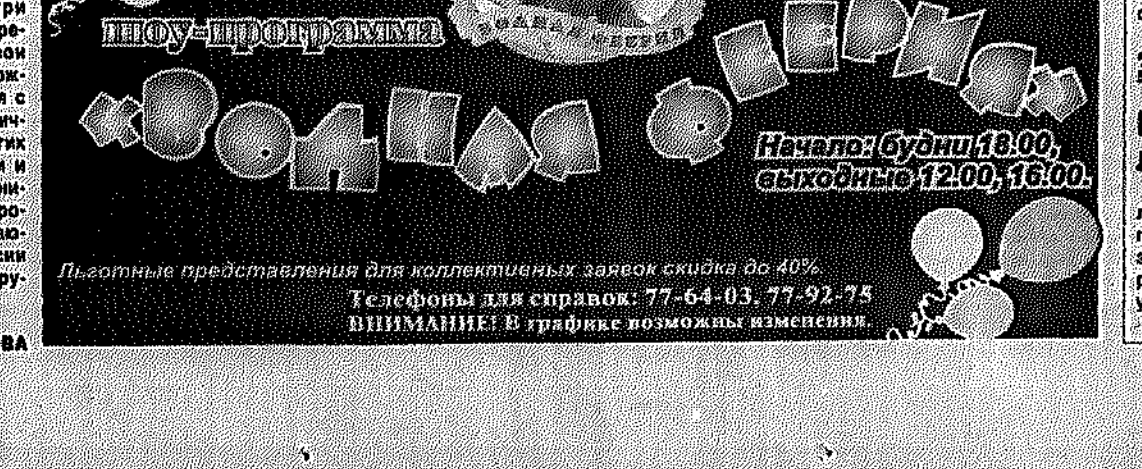

НОВОСТИ в первую очередь

Россия

Пироги с капустой достались внукам

Президент России Борис Ельцин провел 68-й день рождения в подмосковном санатории "Барвиха".

Год назад он принимал немногочисленных гостей в загородной резиденции "Русь". Супруга президента Наина Ельцина сообщила тогда журналистам, что глава государства предпочитает отмечать день рождения в семейном кругу, особенно, если это не круглая дата. По свидетельству Наины Иосифовны, Борис Николаевич очень любит испеченный ею пирог из капусты и особенно ореховый торт. Впрочем, уже год назад Борис Ельцин, по словам его супруги, старался не увлекаться сладким, пирожными и тортами. И на этот раз пироги достались членам семьи и внукам, которых у Бориса Ельцина пятеро.

Борис Ельцин переехал в "Барвиху" в минувшую субботу из ЦКБ. По свидетельству врачей, острая кровоточащая язва желудка, ставшая причиной госпитализации президента 17 января, полностью зарубцевалась. Однако Борису Ельцину еще предстоит пройти курс реабилитации.

Обратный процесс - невозможен

"Программа приватизации не создала в России рыночной экономики. Наоборот - она уничтожила все надежды на продуктивность создаваемой с ее помощью экономической модели". Такое заявление сделал председатель правительства РФ Евгений Примаков в интервью американскому журналу "Ю.Эс.ньюс энд уорлд рипорт".

В то же время, отметил российский премьер-министр, осуществление обратного процесса - деприватизации - невозможно. Так называемые "олигархи", в руки которых, по словам Евгения Примакова, перешли многие предприятия и компании, обладают мощными "силами безопасности".

"Деприватизация была бы чревата кровопролитием", - подчеркнул премьер. Евгений Примаков отметил, что стремится к "установлению политической стабильности", и, по его собственной оценке, ему это удается.

Он назвал среди наиболее существенных достижений нынешнего Кабинета министров принятие поправок к закону о Соглашении о разделе продукции, которые позволят государству получать часть доходов от продажи естественных ресурсов, и отметил, что подобные поправки готовятся еще к 11 законам. В частности, по его словам, речь идет о государственном контроле над производством и оборотом алкогольной продукции.

Стоит ли ставить под угрозу судьбу бюджета?

Попытка пересмотреть одобренную Госдумой поправку к бюджету-99, предусматривающую сокращение расходов на деятельность аппарата президента, не исключена. Такое мнение высказал в беседе с журналистами лидер фракции НДР Владимир Рыжков, который продолжает исполнять обязанности и первого вице-спикера Государственной Думы.

По его мнению, "определенные усилия" в этом направлении могут быть предприняты администрацией президента и правительством еще до 4 февраля, когда Госдума будет рассматривать проект федерального бюджета в заключительном, четвертом чтении.

Если поправка сохранится в итоговом варианте документа, считает Владимир Рыжков, то это может поставить под сомнение подписание федерального бюджета главой государства. Первый вице-спикер отметил, что не хотелось бы ставить "под угрозу судьбу бюджета". "Если уж сокращать эти расходы, то у всех и поровну", - добавил он.

Число профессиональных заболеваний увеличилось

Российские медики регистрируют увеличение числа профессиональных заболеваний среди россиян. В 1998 году, по сравнению с 1997 годом, профессиональная заболеваемость выросла на 30 процентов.

Как отметил на пресс-конференции Главный государственный санитарный врач России Геннадий Онищенко, чаще всего профессиональными болезнями страдают работники угольной промышленности. Из общего числа всех профзаболеваний 62 процента приходится на частный сектор. По словам Геннадия Онищенко, там наиболее жесткая эксплуатация труда, а система договоров предприятий с работниками пока не совершенна.

По-прежнему вызывает беспокойство медиков система централизованного питания детей в дошкольных и школьных учреждениях. Так, значительные недостатки в организованном питании детей в 1998 году отмечались в Волгоградской, Амурской, Челябинской и Пермской областях. В Республике Горный Алтай из 15 необходимых наименований продуктов предоставлялись только 7-13, то есть фактически дети получали только чай и булочку. Качество питьевой воды в российских регионах оставляет желать лучшего. Геннадий Онищенко отметил, что в 1998 году 25,7 процента проб воды не соответствовали санитарным нормам, в том числе по химическому составу и наличию тяжелых металлов. За год произошло 15 вспышек заболеваемости, связанных с употреблением некачественной питьевой воды. В результате пострадали 1275 человек.

2 рубля - за обязательную проверку качества водки

Общий рынок алкогольной продукции создают 19 регионов Сибири - членов ассоциации экономического взаимодействия "Сибирское соглашение".

Первым шагом для этого стало введение со вчерашнего дня на всей территории Сибири одинаковой цены в 2 рубля за обязательную проверку качества водки и других спиртных напитков, ввозимых из соседних регионов. Об этом сообщил корреспонденту ИТАР-ТАСС директор департамента сельскохозяйственной политики и продовольствия исполнительной дирекции межрегиональной ассоциации "Сибирское соглашение" Виктор Алтухов.

Следующим шагом в создании и укреплении за Уралом единого рынка алкогольной продукции должен стать переход ликеро-водочных заводов на использование только местного сырья.

СНГ

В связи с обострившимся экономическим кризисом...

Премьер-министр Молдавии Ион Чубук подал президенту республики Петру Лучинскому прошение об отставке. Об этом сам премьер сообщил сегодня журналистам. Ион Чубук обьяснил свой шаг обострившимся экономическим кризисом в Молдавии.

За рубежом

Разработка сенсационного лекарства завершается

Фармацевтическая компания "Пфайзер", ставшая знаменитой после создания средства "Виагра", которое, как считают некоторые эксперты, вернуло к активной сексуальной жизни миллионы мужчин, завершает разработку очередного сенсационного лекарства. На этот раз речь идет о таблетках, которые восстанавливают память, а также увеличивают интеллектуальные возможности человека.

По сообщениям корреспондентов ИТАР-ТАСС

Актуальное интервью

Еще один шаг к ипотеке

С июня этого года в Рязани планируется практическое осуществление программы ипотечного кредитования населения в жилищном строительстве. Что это дает рядовому жителю города? Насколько понежет разрядить социальное напряжение при нынешнем дефиците жилья и низком уровне доходов населения? На эти и другие вопросы отвечает начальник управления городского строительства С.Н.СЕМЕНОВ:

- Предстоящая работа - скорее шаг к развитию ипотеки в России. Жилье в рассрочку - вот это, пожалуй, больше подходит к определению сути, поскольку основная программа лишь частично использует опыт США, успешно решивших проблемы рынка жилья за счет ипотеки. У нас серьезной попыткой разрешения жилищного вопроса было внедрение региональной программы «Свой дом», что использует элементы ипотеки. В частности, когда заключается договор между администрацией города и квартиросъемщиком на куплю-продажу его жилой площади. После чего человек вносит денежный взнос в размере разницы между стоимостью своей квартиры и той, что будет для него строиться. А в конечном итоге получает новое жилье, сдав старое городской администрации.

Приблизительно такая же схема действует и здесь, но она более приемлема для населения со средним уровнем доходов - это около 24 тысяч семей или 51 процентов горожан. В случае, если семья решит улучшить условия своего проживания через программу ипотечного кредитования, назовем ее так условно, в зависимости от желания можно сдать старое жилье в счет оплаты за новое. Но сразу внести первоначальный взнос - не менее 10 процентов денежных средств от стоимости последнего. А недостающую сумму предоставит городская администрация в виде кредита на 7-15 лет под 7-10 процентов годовых при условии ежемесячного его погашения в сумме, не превышающей 20 процентов совокупного семейного дохода.

Возможен и другой вариант: допустим, старая жилая площадь не сдается. В этом случае покупатель необходимо оплатить стоимость нового жилья на 80 процентов до завершения строительства.

У новой программы есть свои особенности. Если, к примеру, для кого-то мала 3-комнатная квартира, он может рассчитывать на покупку лишь 4-комнатной, в любом случае увеличения жилплощади идет только на одну комнату поэтажно.

И еще момент. Когда покупатель вселится в новую квартиру, она уже будет оформлена как его собственность, но с обременением. Это значит, что пока не будет погашена вся сумма ипотечного кредита, никакие операции - дарение, обмен, продажа и тому подобное, с этой квартирой невозможны. Вдобавок на период выплаты кредита в обязательном порядке будет производиться страхование по процентным ставкам самого строения, а также страхование покупателя на случай стойких болезней, потери и других непредвиденных ситуаций.

Для города так же появится множество выигрышных моментов. Дополнительные рабочие места, прежде всего. Заказы стимулируют развитие стройиндустрии, в особенности на тех предприятиях, что подключатся к программе и где будут внедряться новые технологии. Уже сейчас рязанские товаропроизводители готовы к выпуску нетрадиционных видов стройматериалов: блоков из пенобетона, что не тонет в воде, ячеистого бетона и других. Есть новые разработки и в технике строительства домов, все это позволит снизить себестоимость новых жилых площадей. Не говорю уже о росте денежных поступлений в другие обязательные платежей в бюджетную систему.

У нас есть возможность возводить жилье в ускоренном темпе, в течение года. Судя по предварительному опросу рязанцев, кое-кого жилье в здании с поэтажной этажностью или коттеджах на несколько семей, а это сокращает сроки строительства. На первом этапе можно выиграть время за счет одного-двух - три жилых зданий, где остались незначительные строительные работы. Желающие приобрести в них квартиры будут ждать недолго, примерно от 10 до 40 дней после того как заключат отделочные работы. Это немаловажно еще и потому, что в условиях роста инфляция рубль обесценивается, и все участники рынка недвижимости заинтересованы в ускорении оборота денежных средств в погашении кредитов.

- Сергей Николаевич, почему реализация программы ипотечного кредитования намечена на 7 июня, а не марта или апреля? Ведь нормативно-правовая база уже разработана?

- В общем, да. Но обязательным условием для осуществления программы является прежде всего готовность местных органов власти к ее финансированию. Хотя под этот проект США обещали выделить России 5 миллиардов долларов. К сожалению, после августовского кризиса ситуация в экономике настолько нестабильна, что деньги в лучшем случае придут с опозданием. Поэтому пока на нынешний год на программу планируется выделить 15 миллионов рублей из местного бюджета и 30 миллионов рублей из федерального. Прибавьте сюда объекты незавершенные строительством, стоимость которых станет переносить на следующий календарный год, а потом и на очередь на получение жилья, сбережения самих покупателей (это приблизительно 75 миллионов рублей), пожертвования и, возможно, в будущем вложения международных организаций.

В итоге, по данным социально-экономических и маркетинговых исследований, в строительстве будет задействовано около 220 миллионов рублей в течение финансового года. Это значит, что в сравнении со 135 тысячами квадратных метров жилой площади, сданной в эксплуатацию в прошлом году, объемы строительства в этом году увеличатся в четыре раза.

- Где будут аккумулироваться денежные средства участников программы и на кого в первую очередь ориентирована эта программа?

- С началом работы по осуществлению программы отделом расчетный счет городского Фонда жилищного строительства при участии администрации города, строителей, банков, страховых компаний, риэлторов и, конечно же, физических лиц. Все бесплатно и внебюджетные средства будут контролироваться Попечительским советом учредителей в соответствии с международными нормами и стандартами. А гарантом станут органы местной власти.

Следующий участник разговора, начальник отдела инвестиций управления городского строительства Любовь Иванова-Дронова, рассказала об основных направлениях деятельности рабочих групп по разработке технико-экономического обоснования системы образования в современных условиях и подходах к их решению; о современных формах контроля за деятельностью учителей и учреждений образования; организационно-правовое функционирование образовательных учреждений.

Отмечая, что образование должно не в высшей, а в обычной, в том числе и сельской, школе, докладчик особо подчеркнул роль учителей, самоотверженный и недостаточно оцениваемый труд которых оставляет пока еще России о ряду цивилизованных стран.

На проблемах, которые достаточно подробно и обстоятельно раскрыл докладчик, останавливался и выступивший затем Ю.Воронцов. Во-первых, они в общем-то известны большинству, а во-вторых, не хочется лишний раз слышать одни и те же темы. Поговорим лучше о практике. Наконец-то правительство поняло, что государство без четко отлаженной системы образования ничто, а поэтому и повернулось к школе лицом. Конечно, до идеала еще далеко, но тенденция есть, а эта тенденция всегда внушает оптимизм. Далее. Социологические опросы показывают устойчивый интерес и желание старшеклассников учиться. Значит, не все так плохо, как оно кажется на первый взгляд. Да и качество знаний, вопреки досужим вымыслам, растет. Об этом, кстати, свидетельствуют не только результаты вступительных экзаменов абитуриентов в вузы, но и итоги олимпиад международных олимпиад по различным предметам, с которых российские школьники неизменно возвращаются в ранге победителей и призеров. Касаясь подготовки и квалификации учительских кадров, Виктор Федорович, в частности, упомянул, что российское учительство в целом способно решать стоящие перед ним задачи.

Тревогу вызвало сообщение о том, что в целому ежегодно приходит лишь 20 процентов абсолютно здоровых детей, а выходит из нее в таковом качестве и того меньше - 5 процентов. Проблема эта - общероссийская, но представители государства - педагоги - должны со своей стороны тоже принимать меры к тому, чтобы здоровья наших детей не ухудшалось. Впрочем, это в большей степени относится и к нам, родителям.

Как профессиональный психолог с большим удовольствием воспринял мысль докладчика о воспитательных аспектах обучения, или, как это называю, психологии воспитания. Смысл ее простой, но, к сожалению, не всеми в силу этой простоты до конца уясненный. Одним словом, ребенок ждет похвалы, ждет ласки, ждет оценки своего труда. Помните об этом, дорогие педагоги. Не забывайте об этом и вы, здравомыслящие родители, ибо, как говорил Макаренко: «Наши дети - это наша старость. Правильное воспитание - наше счастливая старость, плохое воспитание - это наше будущее горе, это наши слезы, это наша вина перед другими людьми, перед всей страной».

Остановился Виктор Федорович и на недостатках в деятельности образовательных учреждений. Обязательности ради отмечу, что их было значительно меньше, чем достижений. Да и не сомневаюсь в том, что руководители отделов народного образования Зои Николаевны Козлова (г. Касимов), Галины Алексеевны Павлюковой (Касимовский район) найдут возможность уделить им более пристальное внимание. А зная ухватистость, можно, как говорится, расшить их. Кстати, из которые варианты преодоления недостатков были высказаны педагогами уже в ходе совещания. Таким образом, лишний раз нашел подтверждение вывод о том, что российское учительство не стоит в стороне от проблем государства, а занимает активную гражданскую позицию.

Иван ЛЕОНИДОВ

Образование

У школьников растет тяга к знаниям

В январе 1999 года в Касимове состоялось межрегиональное совещание работников образования. На нем присутствовали педагогический общественность Касимова, а также Касимовского и Клепиковского районов области. В совещании приняли участие начальник управления по социально-экономической работы Министерства образования России Виктор Федорович Сауткин, начальник управления по делам образования, науки и молодежной политики администрации области Александр Дмитриевич Кашуников, глава города Виктор Михайлович Елифанов.

С докладом выступил В.Ф.Сауткин. В нем он остановился на трех основных вопросах. Назовем их не в порядке значимости, а в порядке изложения: о некоторых проблемах функционирования системы образования в современных условиях и подходах к их решению; о современных формах контроля за деятельностью учителей и учреждений образования; организационно-правовое функционирование образовательных учреждений.

Отмечая, что образование должно не в высшей, а в обычной, в том числе и сельской, школе, докладчик особо подчеркнул роль учителей, самоотверженный и недостаточно оцениваемый труд которых оставляет пока еще России о ряду цивилизованных стран.

На проблемах, которые достаточно подробно и обстоятельно раскрыл докладчик, останавливался и выступивший затем Ю.Воронцов. Во-первых, они в общем-то известны большинству, а во-вторых, не хочется лишний раз слышать одни и те же темы. Поговорим лучше о практике. Наконец-то правительство поняло, что государство без четко отлаженной системы образования ничто, а поэтому и повернулось к школе лицом. Конечно, до идеала еще далеко, но тенденция есть, а эта тенденция всегда внушает оптимизм. Далее. Социологические опросы показывают устойчивый интерес и желание старшеклассников учиться. Значит, не все так плохо, как оно кажется на первый взгляд. Да и качество знаний, вопреки досужим вымыслам, растет. Об этом, кстати, свидетельствуют не только результаты вступительных экзаменов абитуриентов в вузы, но и итоги олимпиад международных олимпиад по различным предметам, с которых российские школьники неизменно возвращаются в ранге победителей и призеров. Касаясь подготовки и квалификации учительских кадров, Виктор Федорович, в частности, упомянул, что российское учительство в целом способно решать стоящие перед ним задачи.

Тревогу вызвало сообщение о том, что в целому ежегодно приходит лишь 20 процентов абсолютно здоровых детей, а выходит из нее в таковом качестве и того меньше - 5 процентов. Проблема эта - общероссийская, но представители государства - педагоги - должны со своей стороны тоже принимать меры к тому, чтобы здоровья наших детей не ухудшалось. Впрочем, это в большей степени относится и к нам, родителям.

Как профессиональный психолог с большим удовольствием воспринял мысль докладчика о воспитательных аспектах обучения, или, как это называю, психологии воспитания. Смысл ее простой, но, к сожалению, не всеми в силу этой простоты до конца уясненный. Одним словом, ребенок ждет похвалы, ждет ласки, ждет оценки своего труда. Помните об этом, дорогие педагоги. Не забывайте об этом и вы, здравомыслящие родители, ибо, как говорил Макаренко: «Наши дети - это наша старость. Правильное воспитание - наше счастливая старость, плохое воспитание - это наше будущее горе, это наши слезы, это наша вина перед другими людьми, перед всей страной».

Остановился Виктор Федорович и на недостатках в деятельности образовательных учреждений. Обязательности ради отмечу, что их было значительно меньше, чем достижений. Да и не сомневаюсь в том, что руководители отделов народного образования Зои Николаевны Козлова (г. Касимов), Галины Алексеевны Павлюковой (Касимовский район) найдут возможность уделить им более пристальное внимание. А зная ухватистость, можно, как говорится, расшить их. Кстати, из которые варианты преодоления недостатков были высказаны педагогами уже в ходе совещания. Таким образом, лишний раз нашел подтверждение вывод о том, что российское учительство не стоит в стороне от проблем государства, а занимает активную гражданскую позицию.

Иван ЛЕОНИДОВ

Без нас вы ищите, с нами находите...
ПРИОКСКАЯ газета РЕКЛАМНАЯ СЛУЖБА
Предоставляет возможность разместить рекламу в газетах регионов России и Белоруссии:
Орловской, Брянской, Курской, Воронежской, Белгородской, Калужской, Тульской, Липецкой, Ивановской областях.
Все каналы вещания города спокойно размещены рекламных материалов.
Гарантируем широкий охват рынка сбыта Вашей продукции.
Наш адрес: 390000, г. Рязань, ул. Ленина, 34, РЕАП "Человек", с пометкой "Вестник потребителя". Мы многие вопросы вы найдете ответ на страницах "Вестника потребителя".
(0912) 77-30-39
(0912) 44-29-16

Память

Вечная слава павшим, низкий поклон живым

Такое был лейтмотив состоявшейся в пятницу встречи защитников и жителей блокадного Ленинграда, проживающих в Рязани.

По инициативе городского совета ветеранов в зале муниципального культурного центра в связи с 55-летием снятия блокады Ленинграда собрались свыше 400 кавалеров медалей "За оборону Ленинграда" и нагрудных знаков "Житель блокадного Ленинграда".

Это благодаря их мужеству и героизму 900 блокадных дней и ночей город выдерживал атаки врага. Несмотря на голод и холод, на непрекращающиеся бомбежки и артиллерийские обстрелы, на постоянное умирание людей.

Фашисты сбросили на Ленинград около 5 тысяч фугасных и более 100 тысяч зажигательных бомб, выпустили 150 тысяч артиллерийских снарядов. В общей сложности в городе было разрушено 848 промышленных предприятий и более 3000 зданий, от голода умерло свыше 600 тысяч жителей. Но и это не сломило защитников города. Буквально под обстрелами и бомбежками ленинградцы построили и отремонтировали две тысячи танков, полторы тысячи самолетов, выпустили 225 тысяч автоматов и около 10 миллионов снарядов.

Подступы к Ленинграду стали огромными жерновами, которые сумели перемолоть отборные дивизии вермахта.

Город выстоял, одержал победу.

С теплыми словами признательности к собравшимся обратились глава администрации города Геннадий Гладков и председатель городского Совета ветеранов В.Макеев, ветераны Великой Отечественной войны и сами блокадники: С.Радченко, Н.Трипольский, Б.Соколов, П.Козлов, А.Лукашова, И.Трапезников, Г.Рублевский и другие.

Начавшись минутой молчания в память о павших, вечер встречи завершился праздничным концертом самодеятельных и профессиональных артистов, который организовали для ветеранов режиссер Т.Сергеев и заместитель директора МКЦ по творческой работе С.Иванова.

Низкий поклон вам, защитники города-героя, и вечная слава павшим.

Евгений ЧИНИН

Открытое акционерное общество «Электросвязь» Рязанской области

ВНИМАНИЮ жителей г.РЯЗАНИ и области!

Изменился порядок выхода по автоматической телефонной связи на страны СНГ - Азербайджан, Грузия. Эти страны перешли на международный принцип установления соединения.

Кыргызстан будет переключен с 01.02.99г. и до указанного срока сохраняет дво способа установления соединения и междугородный , и международный.

Возможны изменения набора и на другие страны СНГ.
Следите за рекламой !!!

НАПРАВЛЕНИЕ	МЕЖДУГОРОДНЫЙ НОМЕР порядок набора	МЕЖДУНАРОДНЫЙ НОМЕР порядок набора
АЗЕРБАЙДЖАН		с 01.01.99г.
БАКУ		8-10-944+1+2xxxxxx
БАКУ зона		8-10-994+1+xx+xxxxx
ГЯНДЖА		8-10-994+2+22xxxxx
ГЯНДЖА зона		8-10-994+2+xx+xxxxx
СТЕПАНОКЕРТ	8-893+22xxxxx	
ГРУЗИЯ		с 01.01.99г.
БАТУМИ		8-10-995+2xxxxxx
КУТАИСИ		8-10-995+3xxxxxx
СУХУМИ		8-10-995+1xxxxxx
ТБИЛИСИ		8-10-995+3xxxxxx
КЫРГЫЗСТАН		до 01.02.99г.
БИШКЕ	8-331+2xxxxxx	8-10-996+31+2xxxxxx
ЧУЙСКАЯ ОБЛ.		
Беловодское	8-331+31xxxxx	8-10-996+31+31xxxxx
Каинды	8-331+37xxxxx	8-10-996+31+37xxxxx
Кант	8-331+32xxxxx	8-10-996+31+32xxxxx
Кара-Балта	8-331+33xxxxx	8-10-996+31+33xxxxx
Кемин	8-331+35xxxxx	8-10-996+31+35xxxxx
Лебединовка	8-331+47xxxxx	8-10-996+31+47xxxxx
Сокулук	8-331+34xxxxx	8-10-996+31+34xxxxx
Токмак	8-331+45xxxxx	8-10-996+31+45xxxxx
Чуй	8-331+49xxxxx	8-10-996+31+49xxxxx
ЖАЛАЛ-АБАД	8-337+22xxxxx	8-10-996+37+22xxxxx
КАРАКОЛ	8-391+22xxxxx	8-10-996+39+22xxxxx
ИССЫК-КУЛЬСКАЯ ОБЛ.		
Ак-Суу	8-339+48xxxxx	8-10-996+39+48xxxxx
Аналбево	8-339+42xxxxx	8-10-996+39+42xxxxx
Балыкчы	8-339+44xxxxx	8-10-996+39+44xxxxx
Боконбаево	8-339+47xxxxx	8-10-996+39+47xxxxx
Кызыл-Суу	8-339+46xxxxx	8-10-996+39+46xxxxx
Тюп	8-339+45xxxxx	8-10-996+39+45xxxxx
Чолпон-Ата	8-339+43xxxxx	8-10-996+39+43xxxxx
НАРЫН	8-339+22xxxxx	8-10-996+39+22xxxxx
ОШ	8-332+22xxxxx	8-10-996+32+22xxxxx
ОШСКАЯ ОБЛ.		
Баткен	8-332+54xxxxx	8-10-996+32+54xxxxx
Исфана	8-332+55xxxxx	8-10-996+32+55xxxxx
Кара-Суу	8-332+32xxxxx	8-10-996+32+32xxxxx
Пульгон	8-332+55xxxxx	8-10-996+32+55xxxxx
ТАЛАС	8-334+2xxxxxx	8-10-996+34+2xxxxxx
	8-334+22xxxxx	8-10-996+34+22xxxxx

Справки о правилах пользования международной и междугородной телефонной связью, об изменениях нумерации в городах, объявленных в рекламе, о тарифах можно получить по телефону: 8-18 (после цифры 8, услышав непрерывный гудок, набирать 18).

По проверке автоматической связи:
справки по телефону 21-55-79.

По вопросам сплата за услуги связи звоните по телефону - 21-81-81.

Хроноскоп

В этот день... тому назад

2 февраля

■ День разгрома советскими войсками немецко-фашистских войск в Сталинградской битве. Отмечается на основании Федерального закона «О днях воинской славы России», принятого Государственной Думой Федерального Собрания РФ 10 февраля 1995 г.

■ 55 лет назад советские войска освободили города Луцк и Ровно от фашистских захватчиков.

■ 75 лет назад открылся Большой театр. Как известно, в Большом театре никогда не интересовался ни кто будет присутствовать в зрительном зале, ни какими будут доходы от того или иного спектакля. Главное - чтобы театр работал с полной отдачей. Вот и сейчас, в канун 75-летия, в Большом театре идут «Лебединое озеро» и «Спящая красавица», «Иван Грозный» и «Князь Игорь», «Евгений Онегин» и «Пиковая дама», «Ромео и Джульетта» и «Дон Кихот», «Щелкунчик» и «Жизель», «Ревизская сказка» и «Ночь перед Рождеством», «Золушка» и «Спартак», «Раймонда» и «Корсар», «Баядерка» и «Дочь фараона», «Конек-Горбунок» и «Легенда о любви», «Ярославна» и «Половецкие пляски», «Дон Кихот» и «Баядерка

Память

Все остается людям...

Нет в Ермишинском районе, да, пожалуй, и в области человека из тех, кто хоть что-то знает о лыжных гонках, но не помнит имя В.М.Кузовенкова.

Он - почетный мастер спорта СССР, тринадцатикратный чемпион страны среди сельских спортсменов, серебряный и бронзовый призер первенства СССР в гонке патрулей.

С 1961 года и до трагической гибели Владимир Матвеевич был директором Ермишинской детско-юношеской спортивной школы. Из ее стен вышли 8 мастеров спорта СССР, ее воспитанники успешно защищали честь Рязанщины на крупнейших соревнованиях - Спартакиаде народов СССР, первенствах СССР и республики. Наиболее заметных успехов добились Михаил Скирдонов (воспитанник Владимира Матвеевича), ставший чемпионом всемирных студенческих игр в составе эстафеты и Надежда Егорова (Кузнецова) - серебряный призер Спартакиады народов СССР в эстафетной сборной Ленинграда.

За безупречный труд Владимир Матвеевич был награжден орденом Трудового Красного Знамени, другими правительственными наградами. После его трагической гибели областной комитет по физической культуре и спорту постановил ежегодно проводить соревнования по лыжным гонкам на приз почетного мастера спорта СССР В.М.Кузовенкова и разыгрывать кубок в командном зачете.

Из лауреатов мемориала Кузовенкова отметим рязанку Ольгу Каменскую. Она была чемпионкой и призеркой наших соревнований. Сейчас мастер спорта СССР международного класса Ольга Каменская живет в Италии, входит в состав итальянской сборной.

Многие из участников традиционных соревнований впоследствии в составах различных сборных достойно защищали спортивный флаг области на крупных лыжных турнирах.

В нынешнем году, на этой неделе, соревнования пройдут в одиннадцатый раз. О них мы обязательно расскажем. Следите за публикациями!

СТАДИОН

ФИЗКУЛЬТУРА СПОРТ ТУРИЗМ

№4 (41) 1.02-7.02.99

Специальный выпуск подготовил Вячеслав ЧИРКОВ

В коллективах физкультуры

«Есения», младшая сестра...

На Рязанщине - футбольный женский бум. Сколько ныне истинных почитателей игры «Рязани-ВДВ»! У бронзовых призерок чемпионата России и обладательниц Кубка страны есть и дубль - команда «Рязаночка». А недавно появилась еще одна дружина - «Есения». Можно сказать - младшая сестра «Рязани-ВДВ».

«Есения» была создана в сентябре минувшего года по инициативе казаков станицы Есенинской (город Рыбное) Рязанского областного отдела Волжского казачьего войска (атаман станицы - есаул Анатолий Плетнев). На сходе казаков президентом футбольного клуба единогласно избрали первого заместителя атамана станицы подъесаула Игоря Филатова.

Поскольку станица Есенинская состоит в договорных отношениях с Рыбновским домом детства, на его базе и было решено организовать девичью футбольную команду. Кстати, директор дома детства Николай Каплин является президентом рыбновской районной федерации футбола. Он предоставил в распоряжение команды интернатский спортзал, уютные раздевалки, душевые, сауну, различные тренажеры, тренировочное футбольное поле, необходимый инвентарь и соответствующую экипировку. Первым тренером «Есении» стал педагог дома детства Виталий Солоненко, имеющий высшее педагогическое образование по специальности «спортивные игры».

С начала октября «Есения» приступила к тренировкам. В ее составе - две возрастные группы: старшая - 12-15 лет и младшая - 8-12.

Команда уже успела добиться первого успеха - она выиграла турнир по мини-футболу «Зима-98». В составе команды-победительницы 20 голов забила Вера Кокорева. Она стала не только самым метким бомбардиром, но и лучшим игроком турнира. Капитан «Есении» - ученица 8 класса. Вообще же в команде, кроме воспитанниц РДД, играют учащиеся рыбновских школ. Накануне турнира команду принял новый главный тренер - известный рязанский футболист, бывший защитник и капитан «Спартака», мастер спорта Сергей Пономарев, имеющий высшее физкультурное образование по специальности «тренер по футболу», а Виталий Солоненко стал вторым тренером, занимается с младшей группой.

Верится: будут у «Есении» новые победы. Девчонкам очень хочется стать большими мастерами кожаного мяча, войти в основной состав главной дружины области. Потому и тренируются самозабвенно, с полной отдачей сил.

На снимке: «Есения», победительница турнира.

Фото
Валерия ХАРЛАШИНА



АВТОШИНЫ и АККУМУЛЯТОРЫ
БЕНЗИН и ДИЗТОПЛИВО

Рязаньшина
ООО ТФ "РязаньШина"

ОПТОМ и В РОЗНИЦУ для всех видов грузовой, легковой и сельскохозяйственной техники
Сертифицировано

Тел. 45-77-77
45-88-88
21-07-87
21-00-07
т./факс 45-22-22

Гибкая система скидок

Ул. Есенина, 108, магазин «АВТОколесо»

Оплата векселями, возможен бартер, взаимозачеты

БАЛТИКА
оптовая продажа продуктов питания
более 200 видов ПРОДУКТОВ от ведущих производителей
скорость
сертифицировано
21-43-73 27-79-64
прием заказов и доставка по магазинам

ОРГАНИЗАЦИЯ реализует:

- ШКАФЫ *для переодевания рабочих двух- и трехсекционные.*
- ПОНЧИКОВЫЙ АВТОМАТ *новый.*
- ФРИЗЕР *для приготовления мягкого мороженого, новый.*
- ВЕСЫ *торговые 500 кг.*
- СТАЛЬ *оцинкованная толщ. 0,55 мм.*
- РАДИАТОРЫ ОТОПЛЕНИЯ *чугунные.*
- САНТЕХНИКУ: *унитазы-компакты, раковины, водосчетчики и др.*

Справки по тел.: 24-05-40, 20-55-91.

Рязанское предприятие "ГРЕВКОМ"

ПРЕДЛАГАЕТ физическим и юридическим лицам ПРОИНВЕСТИРОВАТЬ проект перепланировки нового одноэтажного здания с большими подвальными помещениями под жилье:

ЧЕТЫРЕ-ПЯТЬ КВАРТИР В ЦЕНТРЕ ГОРОДА по ул. Павлова, д.46.

Владельцам двух-трехкомнатных квартир предлагаются индивидуальные КАПИТАЛЬНЫЕ ГАРАЖИ *во дворовой территории этого дома.*

Цена за квадратный метр жилья с подвалами и гаражами - договорная с предоплатой. Срок исполнения - 4-5 месяцев.

Справки по телефонам: 24-05-40, 20-55-91 (с 9.00 до 18.00), 75-08-22 (до 9.00 и после 18.00).

ПРОДАЕТ торгово-производственный комплекс - КАФЕ, ПРОДОВОЛЬСТВЕННЫЙ МАГАЗИН, РЮМОЧНАЯ и подвальные складские помещения с 5-ю холодильными камерами по адресу: г. Рязань, ул. Павлова, 46.

ПРОДАЕТ СТУЛЬЯ полумягкие в количестве 50 штук. *Цена договорная.*

ПРЕДЛАГАЕМ
со склада в г. Липецке и на заказ
МЕТАЛЛОПРОКАТ
сортовой, листовой
Вагонные поставки. Самовывоз.
Покупаем лом черных металлов.
Тел.: (0742) 74-55-27, т/ф. 77-79-05.
Сертифицировано

ЗАО «СТАЛЬПРОКАТ»
Стальпрокат
реализует оптом со склада в Московской области: (Люберцы, 7 км по Новорязанскому шоссе)

Арматура 8-40 мм	от 1750 р/т	Оцинков. лист 0,55-1,50 мм.	от 4300 р/т
Круг ⌀9-40 мм	от 1600 р/т	Профнастил оцинк.	от 5000 р/т
Катанка 6,5-9,0 мм	от 1600 р/т	Черепица оцинк. 0,7 мм	22,0 р/м2
Лист х/к 0,5-3,0 мм	от 1770 р/т	Труба ⌀20-102 мм	от 3100 р/т
Лист г/к 2-30 мм	от 1720 р/т	Труба профильная	от 3200 р/т
Угол № 25-125	от 1720 р/т	Швеллер № 5-27	от 1820 р/т

Резка. Осуществляем вагонные поставки.
Цены указаны с НДС.
(095) 487-6437,488-4105 - отдел по работе с регионами
(095) 489-1329,489-1275,489-2020,489-1225 - отдел Московского региона
Принимаем в оплату и покупаем на себя векселя Магнитогорского МК, МВЦ Северсталь, а так же Сбербанка РФ. Тел. (095) 487- 2198, 488-2529
продукция сертифицирована

Торговый Дом «Ока-Промсервис»
РЕАЛИЗУЕТ
Тел.: (0912) 44-42-03
Факс (0912) 21-03-04
- Холодильники
- Газовые плиты
- Кассовые аппараты
- Пишущие машинки
- Замки
- Электролампы всех типов
- Светильники
- Счетчики

Оптом и в розницу
сертифицировано
Рязань, пр.Машиностроителей, д.4А (ост. «Завод САМ»).

КИНО

РОДИНА - **Действуй, сестра** (США, комедия) - 15.00, 17.00, 19.00.

ОКА - **Джейк Спидд, или «Африканские страсти»** (США, остросюжетный детектив, впервые на экране) - 10.00, 13.20, 16.40, 20.00. **Созерцание страсти** (Италия, эротика для взрослых) - 11.40, 15.00, 18.20.

ОКТЯБРЬ - **Кольце** (США, боевик) - 14.00, 17.00, 20.00. **Затерянные в Африке** (Великобритания, комедия) - 15.40, 18.40.

ДРУЖБА - **Адвокат Дьявола** (США, триллер, в главной роли - Аль Пачино) - 10.00, 12.30, 15.00, 17.30, 20.00. **Под черной маской** (Венгрия, приключенческий) - 11.00, 14.40, 18.20. **Завтра не умрет никогда** (о Джеймсе Бонде, США, боевик, в гл. роли - Пирс Броснан) - 12.40, 16.20, 20.10.

МОЛОДЕЖНЫЙ - **Мотор** (Италия, эротика). **Закусочная «Будапешт»** (Италия, эротика). **Роковое задание** (Италия, эротика).

ОРГАНИЗАЦИИ
на постоянную работу
ТРЕБУЮТСЯ
художник-модельер
для работы в салоне «Ткани»
и мастер
швейного производства
по индивидуальному пошиву.
Справки по телефону
77-20-07.

НАЙДЕН
ЩЕНОК
тигрового окраса, умница, игрун.
Отдам в хорошие руки бесплатно.
Тел. 75-63-72

Известный московский врач, кандидат мед.наук КАБАНОВА Н.
14 февраля кодирует от алкоголизма по методу ДОВЖЕНКО и от ожирения по методу СМЕЛОВА.
6-летний опыт работы в г. Рязани подтверждает действительно хорошие результаты лечения.
Справки и запись по тел.:
53-25-43, 53-16-01, 34-59-64.
Лиц. УЛМД №4937/4933.

Коллектив департамента федеральной государственной службы занятости населения по Рязанской области глубоко скорбит по поводу безвременной кончины заместителя руководителя государственной инспекции труда - главного государственного инспектора по охране труда по Рязанской области

**МИРОШИНА
Николая Ильича**

и выражает соболезнование родным и близким.

Служба государственного управления охраны труда в Рязанской области скорбит по поводу безвременной кончины заместителя руководителя государственной инспекции труда - главного государственного инспектора по охране труда по Рязанской области

**МИРОШИНА
Николая Ильича**

и выражает глубокое соболезнование родным и близким.

Коллектив Рязанского районного суда выражает соболезнование судье Васиной Людмиле Сергеевне в связи со смертью ее матери

**ФЕДОЩЕВОЙ
Анны Евграфовны.**

Коллектив государственной инспекции труда выражает глубокое соболезнование родным и близким в связи с безвременной смертью руководителя государственной инспекции труда по Рязанской области

**МИРОШИНА
Николая Ильича.**

Коллектив МП ПО «Водоканал» скорбит по поводу безвременной смерти руководителя государственной инспекции труда по Рязанской области

**МИРОШИНА
Николая Ильича**

и выражает соболезнование родным и близким.

Лыжное обозрение

Любые возрасты покорны...

Хорошо, что спорткомитет города Рязани в программу своих чемпионата и первенства по лыжным гонкам включает выступления спортсменов и физкультурников разных возрастов.

В результате он убивает «двух зайцев»: и сильнейшие выявляются, и каждый участник получает порцию хорошего настроения, здоровья, отличного настроя на следующую (рабочую или учебную) неделю.

Приводим технические результаты призеров.

Коньковый ход. Мужчины, 30 километров. 1. Михаил Кучумов (РИПЭ) -1 час 13 минут 52 секунды. 2. Денис Городничев (РГРТА) - 1.14.11. 3. Дмитрий Цыпулин («Инконн») - 1.16.17.

Юноши, 15 километров. 1. Михаил Рожков (РВАИ) - 38.54. 2. Евгений Мясин - 39.45. 3. Алексей Никитин (оба муниципальная ДЮСШ «ЗИЛ») - 40.15.

Женщины. 1. Людмила Цыпулина («Инконн») - 41.23. 2. Елена Бирюкова (РИПЭ) - 43.18. 3. Ольга Ефременко (РГПУ) - 47.00.

Девушки, 10 километров. 1. Ольга Морковина (ОСДЮШОР) - 28.58. 2. Татьяна Куренкова (муниципальная ДЮСШ «ЗИЛ») - 31.08. 3. Ирина Хораськина (ОСДЮШОР) - 31.58.

В различных возрастных группах среди мужчин победителями стали Геннадий Щетинин (РГРТА), Сергей Шицков («Спецремстройнефть») и Владимир Маркин («Водоканал»).

Классика. Мужчины, 10 километров. 1. Александр Гориславский - 26.39. 2. Виталий Адров (оба - РИПЭ) - 26.43. 3. Денис Городничев - 26.55.

Юноши. 1. Михаил Рожков (РВАИ) - 27.39. 2. Павел Солопов (муниципальная ДЮСШ «ЗИЛ») - 28.05. 3. Евгений Мясин - 28.24.

Женщины, 5 километров. 1. Людмила Цыпулина - 15.13. 2. Ольга Аникина («Инконн») - 16.07. 3. Наталья Весина («Инконн») - 16.12.

Девушки, 5 километров. 1. Ольга Морковина - 15.57. 2. Татьяна Куренкова - 16.51. 3. Ирина Хораськина -17.05.

Победителями также стали Николай Андреев (Кадом), Александр Крушин («Спецремстройнефть»), Сергей Прощалыкин и Виктор Быков.

Работы хватит всем

И вновь - о насущном. О современной тренировочно-спортивной базе для лыжников. Ибо без нее не будет на Рязанщине ни массовости, ни мастерства.

Думаю, вопрос о сооружении базы в Соколовке можно считать решенным. Оптимальный рельеф местности, близость от города, наличие энтузиастов - все говорит за то, чтобы уже в ближайшее время, хотя бы летом, здесь приступить к строительству.

А пока, по возможности, именно в Соколовке нынешней зимой следует проводить самые крупные соревнования. Жаль только - не всеми ценятся энтузиазм тренеров расположенной в Дашково-Песочне спортшколы и поистине героические усилия «хозяина» трассы Василия Юлова, со своим другом «Бураном» буквально дни и ночи проводящего на дистанции. Но и у него терпение может лопнуть. Об этом он заявил председателю облспорткомитета Олегу Викторову, посетившему очередной чемпионат Рязанщины.

В самом деле - разве можно держать в неведении и Юлова, и всех, кто помогает содержать в образцовом состоянии трассу, чуть ли не до старта соревнований? Вот и на этот раз буквально до самого последнего момента не было известно - где же состоятся гонки, всю предсоревновательную неделю решали - проводить соревнования в Соколовке или в Сысоевских оврагах. Только в пятницу корреспондент «ПГ» узнал о месте проведения субботних и воскресных стартов.

Впрочем, хватит о частностях. Вернемся к насущному — к строительству базы.

Известно: сейчас вынашивается идея ее сооружения в Семено-Оленинском. И против нее вряд ли стоит выступать. Нужна база и там, и здесь. Пусть базой в Семено-Оленинском вплотную займутся областные власти (в их лице - облспорткомитет), а в Соколовке строительство возьмет на себя городская власть (непосредственно - горспорткомитет Рязани), тем более, что близлежащая спортшкола, обживающая соколовскую трассу, принадлежит именно «муниципалке»- горспорткомитету, городской администрации.

Впрочем, не стоит забывать и о признанном месте для соревнований и тренировок - о Солотче. Что мешает здесь иметь и базу, и трассу? Кстати, база здесь есть. Ее бы только расширить. И трассу, если постараться, можно «оборудовать», приблизить ее к требованиям хотя бы областного масштаба. И взяться за дело есть кому. Тому же областному совету ФСО профсоюзов «Россия». Мне могут возразить - где, мол, у профсоюзов средства на сооружение тренировочно-соревновательной базы? Где? У тех же спонсоров!

Словом, пусть будет больше баз - хороших и разных! Со временем. А пока - хотя бы одну «родить». Неужто не сможем?

Тума бросает перчатку Клепикам. И не только

Довольно оригинальная, можно сказать, пикантная ситуация получается: центр клепиковских лыж из райцентра «перемегнулся» на «окраину» Туму. В очередной раз здесь будет проведен чемпионат области среди ветеранов, а спустя две недели опять-таки в Туме, а не в Клепиках состоится гонка на приз главы администрации района.

Отнюдь не только по причине наличия в Туме более приближенной к современным требованиям трассы сюда передвинулся эпицентр спортивных событий. Все решили люди - от директора и тренеров местной ДЮСШ до поселковой администрации. Впрочем, и трассу-то они «выпестовали». Даже искусственные насыпи, для усложнения дистанции, соорудили. Не только трасса, в первую очередь - энтузиазм, добропорядочное отношение к гостям сделали Туму желанным местом проведения соревнований. Потому и едут туда гонщики из Москвы, других городов России. В гонках принимал участие даже олимпийский чемпион Сергей Савельев!

Радоваться бы всем нам, что на лыжной карте области появился еще один лыжный оазис! Так нет. Однажды тумчане получили грозное письмо. Из Рязани. В нем - ультиматум: мол, если не измените условия гандикапа (старт - в зависимости от возраста гонщика, чем спортсмен старше, тем раньше он начинает гонку), то лыжники из областного центра в тумской гонке участвовать не будут. И еще об одном условии-требовании обмолвились: мол, нежелательно участие в соревнованиях представителей из других областей - без чужих больше призов своим гонщикам достанется.

В Туме эти советы-пожелания проигнорировали. И правильно сделали: нечего в чужой монастырь со своим уставом идти. Тем более, что условия-то для всех одинаковы!

Но не успокоились на этом «протестанты». Ныне подключенными к бойкоту оказались члены новой областной федерации, даже - ее президент. Хорошо, что не все. В результате - с отколовшимся от участников «путча» членом президиума Сергеем Шицковым даже поссорились (Шицков для поездки в Туму автобус организовал). Вот бы энергию «путчистов» направить в нужное русло, хотя бы на формирование общественного мнения в пользу строительства тех же лыжных баз. А лучше - на непосредственное участие в сооружении, на поиск, например, спонсоров...

Как хочется жить в мире-согласии! Несмотря ни на что - гонки в Туме состоятся. На них хозяева приглашают и тех, кто соревнование бойкотирует. У несогласных есть время признать свою неправоту.

Давайте жить дружно!

Короткой строкой

В Мичуринске состоялась матчевая встреча по боксу: против хозяев выступали юные спортсмены Рязани. Победили гости - 8:5.

В составе команды-победительницы выступали представители «Юности России» Алексей и Александр Кулаковы, Алексей Панкратов, Михаил Шальнев и Андрей Зверев, Сергей Гаспарян из спортклуба ЦСК, Виталий Белкин, Николай Щербаков, Игорь Аксенов, Алексей Кулешов, Михаил Морозов (все - спортшкола «Евпатий Коловрат»), а также представлявшие спортивный клуб федерации бокса Рязани Алексей Монахов, Алексей Краюшин и Станислав Коржавчиков.

Спонсорскую поддержку спортсменам оказали федерация бокса Рязани и приборный завод. 6-7 марта состоится ответная встреча.

Состоялась конференция Рязанского отделения Российской ассоциации заочных шахмат.

Решено: оставаясь коллективным членом областной шахматной федерации, отделение зарегистрируется как юридическое лицо. Председателем избран Андрей Полтихин, его заместителем - Александр Сажин. Членами президиума стали Ю.Севостьянов, К.Вазерский, А.Буянов, С.Сорокин (Сапожок), И.Попов (Рязанский район).

Состоялось первенство спортивной школы «Буревестник» по борьбе самбо.

Победителями стали Д.Гераскин, А.Махов, А.Караждаков, Д.Буданов, С.Соловьев, М.Бебякин, С.Махов, И.Шушунов, Д.Климанов, С.Гаврилов, Д.Рябчиков, С.Непопушев, А.Меретуков, А.Буданов.

7 марта в Кадоме состоится традиционные соревнования по лыжным гонкам: будет проведено открытое первенство района на призы мастера спорта СССР, чемпиона мира среди ветеранов Николая Андреева.

Участвуют лыжники от 1984 года рождения до шестидесяти лет и старше. Дистанции - от десяти до тридцати километров.

В минувшее воскресенье обладателем Кубка содружества по футболу стал московский «Спартак».

В решающем матче, который состоялся в Москве, во Дворце спорта «Олимпийский», столичные спартаковцы победили киевских динамовцев - 2:1.

ПРИОКСКАЯ газета
Учредитель: редакция газеты «Приокская газета»

Главный редактор Надежда КУРБАЧЕВА
РЕДАКЦИОННАЯ КОЛЛЕГИЯ:
Юрий ЦЫГАНКОВ (заместитель главного редактора), Ирина ЧЕЛИКАНОВА, Галина ЧЕРНОВА, Вячеслав ЧИРКОВ.
Компьютерная верстка:
Дмитрий АФОНИН, Оксана СОЛОВЬЕВА.

АДРЕС РЕДАКЦИИ: 390023, г. Рязань, ул. Горького, 14
ТЕЛЕФОНЫ «ПРИОКСКОЙ ГАЗЕТЫ»:
для справок 77-32-52, отдел писем 77-32-47,
отдел рекламы и объявлений 44-29-16, 77-30-39,
отдел рекламы газеты «Приокский оптовый рынок» 77-46-03,
отдел новостей 77-52-64,
отдел по распространению изданий 77-01-90.
«Рязанская неделя» 77-52-61
E-mail: advertis@prionw.ryazan.su; prionews@prionw.ryazan.su.
Факс (0912) 44-29-16.

Газета зарегистрирована региональной инспекцией по защите свободы печати (г. Воронеж). Номер свидетельства ВО507 от 14 июня 1994 года. Индекс подписки 53620. В год выходит 250 номеров.
Знаком - [Р] - помечены рекламные материалы.
Отпечатано в Рязанской областной типографии (ул.Новая, д.69).
Общий (недельный) тираж «ПГ» — 14.280 экз. Заказ №262
Сдано в печать в 19.30 По графику в 19.30
Дежурный корректор В.Горячева.

3 февраля 1999 года
№ 17 (26093)

Среда

Цена договорная

Рязанская газета

Рязанское областное общественно-политическое издание

Выходит с апреля 1917 года



Брифинг

Нашим призывникам рады везде

Вчера в малом зале областной администрации состоялся брифинг для представителей средств массовой информации, посвященный итогам работы по призыву юношей области на военную службу в 1998 году. Провели его военный комиссар Рязанской области генерал-майор О.И.Тесленко, его заместитель по воспитательной работе полковник В.И.Кононацкий и заместитель облвоенкома по призыву полковник А.Н.Клинов.

Главная особенность призыва граждан на военную службу состояла в том, что он проводился в условиях, когда наличие призывников в стране полностью обеспечило потребность в них Вооруженных Сил и других ведомств.

Эта ситуация позволила значительно повысить качество учета граждан, улучшить работу по профотбору призывников для прохождения военной службы в различных видах и родах войск.

Кстати, в связи с полным укомплектованием подразделений и частей появилась реальная возможность налаживания боевой подготовки без излишнего напряжения сил военнослужащих.

Ситуация с призывом, по словам облвоенкома, стала меняться. Если в более ранние времена часть родителей пыталась любым способом освободить своих сыновей от военной службы, то сейчас мамаши все в большем количестве приходят в военкоматы и просят призвать их детей в армию. Призвать, чтобы сын избежал дурной компании, не попал в тюрьму, не сел на иглу и т. п.

Всего в 1998 году военкоматами области призвано на военную службу 2954 юноши, что на 13 процентов меньше по сравнению с 1997 годом. Однако и эта цифра говорит о том, что задание Генерального штаба по призыву наши военкоматы выполнили на 100 процентов. Большая заслуга в этом администраций районов, городов и области, оказавших посильную помощь военкоматам в проведении призывной кампании, самом призыве и отправке ребят в воинские части.

Лучше других сработали военкоматы города Рязани, Рязанского и Шиловского районов, труднее дался призыв работникам военкоматов Захаровского, Шацкого, Ермишинского, Пронского и Милославского районов.

Из общего числа 30 человек направлены на Северный флот, где несет боевую службу атомный ракетный подводный крейсер «Рязань», 30 человек по Скобелевскому призыву поехали на службу в подразделения академии Генерального штаба, 30 рязанских призывников влились в число военнослужащих Президентского полка. Отзывы о всех призывниках самые добрые.

Отрадно и то, что в 1998 году 472 рязанских юноши поступили учиться в военные училища, а всего желающих связать свою судьбу с армией было в два раза больше: им помешал высокий конкурс.

Работники военкоматов немало делают для подготовки юношей к военной службе. Они часто бывают в школах, выступают перед ребятами, организуют допризывную подготовку, интересуются успеваемостью учащихся офицерских классов. Например, уже ряд лет дважды в год работники всех военкоматов проводят «День призывника». Особенно активно эти нужные мероприятия в 1998 году прошли на базе военных училищ и институтов Рязани, где родители получили ответы на интересующие их вопросы, а юноши познакомились с жизнью и бытом военнослужащих, отведали солдатской каши.

Результаты работы видны, но радоваться пока рано. Не явились на призывную комиссию и отправку в войска 420 призывников области. Чуть больше половины юношей приписного возраста имеют отсрочки от призыва, которые связаны с продолжением образования, семейным положением и состоянием здоровья. Около четверти призывников по ряду причин, преимущественно по состоянию здоровья, освобождены от призыва на военную службу вообще.

Многих недостатков удалось бы избежать, будь у нас в стране работающая законодательная база, гарантирующая защиту прав военнослужащих и предусматривающая строгие меры к нарушителям действующих законов о военной службе.

Работники военкоматов Рязанской области намерены в 1999 году наращивать успехи в данной сфере деятельности, чтобы наших призывников ожидали и охотно встречали во всех подразделениях и воинских частях.

Евгений ЧИНИН

На снимке: на вопросы журналистов отвечает военный комиссар Рязанской области генерал-майор О.И.Тесленко.

Фото Александра САЛАЕВА

Почему подорожал хлеб

С начала февраля в Рязани и некоторых районах области возросли розничные цены на хлеб и хлебобулочные изделия. В среднем цены на ржано-пшеничный («черный») хлеб увеличились на 15-20 процентов, на хлебобулочные изделия (в том числе и «белый» хлеб) - на 20-30 процентов. Буханку «черного» сейчас уже меньше, чем за 2.70 не купишь. А «белый» тянет на три с хвостиком.

Чем объясняется рост цен на хлеб? Дело в том, что, начиная со второй половины января, в отдел цен областной администрации стали обращаться предприятия, производящие хлебобулочные изделия, с просьбой рассмотреть вопрос о возможном повышении отпускных цен на хлеб в связи с увеличением стоимости муки и других продуктов. Ведь все мукомольные предприятия повысили отпускные цены на муку (пшеничную - на 10-20 процентов, ржаную - на 10-30 процентов). Подорожали также маргарин (в 3 раза), растительное масло (в 2,5 раза), сахар (в 3,5 раза), соль (в 2,5 раза). Поэтому производство хлебобулочных изделий стало нерентабельным.

Исходя из этого, отпускные цены на хлебобулочные изделия были повышены. Но, как заверили в отделе цен обладминистрации, они будут строго контролировать увеличение цен на хлеб торговыми точками и приложат все усилия, чтобы не допустить с их стороны самовольных накруток его стоимости.

Ольга ИГНАТОВА

Эпидемия

Грипп нагрянул в Рязань

Вчера главный государственный санитарный врач г. Рязани Евгений Алексеевич Максимов выпустил постановление, в котором объявил о начале эпидемии гриппа в городе.

В течение последней недели 5361 человек слег с диагнозами ОРВИ и грипп. Зарегистрированный уровень заболеваемости превышает среднемноголетние в 2,3 раза. Органами здравоохранения в полном объеме введены меры противостояния инфекции: «на карантине» стационары и детские лечебные заведения с круглосуточным пребыванием, поликлиники переведены на 6-7-дневную рабочую неделю, в городской больнице №6 подготовлены дополнительные койки для тяжелых больных. Медработники и работники аптек на время эпидемии обязаны работать в марлевых масках.

Татьяна ЛУРИНА

Опять ограбили 30 миллионов пенсионеров

Рязанское отделение Российского фонда ветеранов (пенсионеров) войны, труда и Вооруженных Сил направило обращение председателю Госдумы Геннадию Селезневу.

В нем, в частности, говорится:

«Правительство Российской Федерации на днях утвердило среднемесячную зарплату в размере 752 рубля на IV квартал 1998 года для исчисления и увеличения (подумать только!) государственных пенсий.

Постановление не постеснялся подписать председатель правительства Е.М. Примаков, зная, что это фикция, заведомо заниженная среднемесячная зарплата. Она не учитывает заработки работников коммерческих структур, банков.

Правительство даже позволило себе сделать одолжение - согласилось применить среднемесячную зарплату в размере 760 рублей (действующую на сегодня). Когда всем известно, что она давно уже перевалила за тысячу рублей. Этим решением правительство еще раз ограбило 30 миллионов пенсионеров».

Учитывая, что Госдума дала согласие на то, чтобы правительство утверждало среднемесячную зарплату по стране, рязанские ветераны просят Селезнева вернуться к рассмотрению этого вопроса. «Возьмите эту обязанность на себя, ибо от средней зарплаты напрямую зависит уровень пенсий, а значит - благополучие миллионов людей», - такими словами заканчивается обращение.

В областной Думе

Депутаты, похоже, не хотят, чтобы их отзывали

В областной Думе состоялась пресс-конференция, на которой члены комитета по государственному устройству, местному самоуправлению, делам военнослужащих и ветеранов сообщили журналистам об итогах работы за прошлый год, рассказали о планах на будущее. Рабочей группой рассмотрено 145 законопроектов, поступивших из Госдумы РФ, и 63 законопроекта, поступивших от представительных органов субъектов РФ.

Особую значимость имел проект Устава Рязанской области, над которым в комитете работали восемь месяцев (с февраля по октябрь). Но если этот Устав уже начал действовать, то законопроекты «О порядке отзыва депутата представительного органа местного самоуправления» и «О порядке отзыва глав муниципальных образований и выборных должностных лиц местного самоуправления», несмотря на большой объем работы, выполненный комитетом, так и не были приняты. Более того, по постановлению областной Думы работа над ними прекращена.

Большое внимание депутатов комитета было уделено подготовке законов об упорядочении реализации и регулировании производства алкогольной продукции на территории Рязанской области. По словам председателя комитета Н.И.Колесника, одно дело принять закон, а другое дело добиться его выполнения. Нарушений здесь очень много. Неоднократные рейды УВД, госторгинспекции выявили большое количество торговых точек, где реализуют «левую» алкогольную продукцию. Вся область, по словам председателя, превращена в «помойную яму». В наши края завозят много некачественной продукции. И было бы хорошо, если бы исполнительные органы были заинтересованы в исполнении законов так же, как и законодательные.

На конференции не обошли вниманием проблемы, связанные со строительством и получением жилья военнослужащими, уволенными в запас. Стоимость жилищного сертификата сейчас значительно уступает запросам строителей. Цена 1 кв. м жилой площади подскочила с 2,5 тысячи рублей до 4,2 тысячи рублей. Не исключено, что такое положение дел будет учтено облдумой. Комитет внес предложение при формировании бюджета выделить отдельной строкой расходы на строительство жилья для военнослужащих. В прошлом году, благодаря содействию областных руководителей и глав муниципальных образований, многие семьи военных получили жилье. Это подтвердило и выступление начальника Рязанского высшего военного автомобильного института А.И.Веденеева, который заявил, что все без исключения военнослужащие института, увольняемые из армии, обеспечены жильем до 2000 года включительно.

Что касается планов на будущее, то члены комитета продолжат работу над рядом законопроектов, таких, например, как «Об избирательной комиссии Рязанской области», «О референдуме Рязанской области», «О мировых судьях» и другими.

Лада ПЕТРОВА

Итоги

Проблем много, но есть и резервы

Об итогах года минувшего и задачах на 1999 год шел разговор на коллегии администрации Скопинского района.

Как подчеркнул в своем докладе глава администрации П.К.Алабин, район в числе немногих в области, чей бюджет не является дотационным. Можно рассчитывать только на поступления от местной промышленности, сельского хозяйства, торговли. В былые годы этого хватало, в последнее же время положение становится все сложнее.

По всем статьям в бюджет района в 1998 году поступило доходов 28,8 миллиона рублей, что составляет 86 процентов от запланированного показателя. Отсюда и долги районной администрации. Такое положение коренным образом не изменили ни взаимозачеты, ни натуральная оплата.

В результате здравоохранение было профинансировано на 58, культура - на 67, народное образование - на 96 процентов. Задолженность по зарплате бюджетникам в районе составляет около 6 миллионов рублей (за 4 месяца). По пенсиям - за 3 месяца. Есть долги и по выплате детских пособий.

Вместе с тем необходимо отметить, что удалось сохранить основные льготы ветеранам войны и труда. Исключение составили лишь частично некомпенсированные льготы на приобретение баллонов со сжиженным газом. Сохранились дотации на обеды школьников.

Можно ли увеличить поступления в бюджет в нынешнем году? Несмотря на сложное экономическое положение, такая перспектива есть. Если удастся запустить хотя бы часть простаивающих ныне производственных мощностей, продолжать последствия неблагоприятных погодных условий прошлого года в сельском хозяйстве, улучшить собираемость налогов в торговле.

Как же работали на районный бюджет предприятия промышленности и сельского хозяйства в 1998 году? Досужие разговоры о том, что рынок всех производителей скрутил в баранний рог, опровергаются реальными примерами из жизни и промышленников, и аграрников.

Львиную долю налогов в бюджет дает ОАО «Скопинский автоагрегатный завод». Уровень объема выпуска продукции здесь по сравнению с 1997 годом составил 104 процента. Судя по всему, предприятию и в нынешнем году по силам добиваться прироста этого показателя.

Весомый вклад в бюджетную копилку района внесли также акционерные общества «Коготковский комбикормовый завод» и «Вердеревский спиртзавод», малые предприятия ООО «Альфа» и муниципальное унитарное предприятие «Сельхозпереработка». Они в недавнем прошлом пережили трудные времена, однако нашли возможности для того, чтобы не только достичь прежнего уровня производства, но и превысить его. Достаточно сказать, что, например, Коготковский комбикормовый завод всего за год увеличил производство комбикормов в 4 раза.

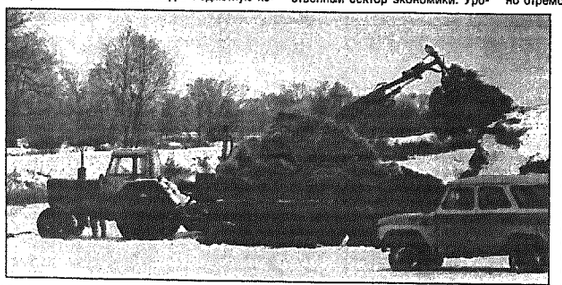

Но, к сожалению, есть в районе и предприятия, которые, даже при постоянной поддержке администрации, за последний год резко ухудшили показатели работы и сейчас оказались на грани банкротства. Это акционерные общества «Скопинский мясокомбинат», «Скопинский молококомбинат», «Скопинпроминдустрия». И дело здесь не столько в переходе на рыночные отношения, сколько в неумелом безынициативном руководстве этими коллективами.

Итоговые показатели работы промышленности района в минувшем году таковы. Объем выпуска продукции по сравнению с 1997 годом вырос на 14 процентов, что дало возможность несколько увеличить и общий вклад скопинских предприятий в областную «промышленную копилку». Однако при общем росте объемов производства кредиторская задолженность скопинских предприятий превысила дебиторскую в два раза и составила более 300 миллионов рублей.

Гораздо слабее по сравнению с 1997 годом сработал сельскохозяйственный сектор экономики. Урожайность зерновых составила всего 10 центнеров с гектара, почти на 8 центнеров меньше прошлогоднего. Почти на 40 тысяч тонн снизился валовый сбор зерна.

Большую роль здесь, конечно, сыграли крайне неблагоприятные погодные условия. Из-за сильной засухи 10 тысяч гектаров зерновых пришлось вообще списать. Однако дело не только в этом. За последние годы из севооборота района выбыло около 5 тысяч гектаров пашни. До предельного минимума сократилось количество вносимых в почву минеральных и органических удобрений. Практически не обновляется машинно-тракторный парк хозяйств. Достаточно сказать, что за весь 1998 год 31 акционерное общество и товарищество, производящие сельхозпродукцию, приобрели всего 18 тракторов.

Много проблем в животноводстве. Поголовье коров сократилось на 3,4 тысячи голов, мало осталось в хозяйствах свиней, овец - всего 132. Надои от коровы на большинстве ферм района продолжали падать.

Приостановить бесконечное сползание вниз, даже при нынешней правительственной аграрной политике, вполне реально. В полеводстве для этого необходимо пустующие площади засевать травами, которые послужат кормом скоту и обогатят почву питательными веществами. Необходимо расширять площади под гречиху и просо, культуры, пользующиеся на рынке повышенным спросом.

Благодаря предпринятым в 1998 году мерам по улучшению ветеринарного обслуживания животноводства, удалось существенно повысить выход молодняка, в основном крупного рогатого скота. Эту важную тенденцию необходимо укреплять и развивать с тем, чтобы начать постепенно восстановление поголовья коров в районе.

По многим показателям лучше, чем в 1997 году, сработали скопинские строительные организации. Было построено и капитально отремонтировано почти 20 километров дорог. В районе остался лишь один населенный пункт с числом жителей более 100 человек, к которому не подведена асфальтированная трасса. За год в 4 раза увеличился ввод жилья, в том числе по программе «Свой дом». В два раза больше построено газопроводных сетей.

Большое внимание уделялось строительству новых и ремонту старых школ в селах Нагиши, Петрушино, Богослово и других. Однако со строительством новой крупной школы в селе Вослебово району без обещанной помощи областной администрации явно не справиться. А потребность в ней очень большая. 400 местных школьников сейчас занимаются в две смены, причем иногда даже в коридорах. Само здание школы было построено еще в тридцатые годы и, несмотря на проведенный ремонт, находится в предаварийном состоянии.

Высокие темпы капитального строительства, скорее всего, сохранятся в районе и в нынешнем году. Причем особенно интенсивно, как ожидается, будет вестись газификация. Такая надежда появляется в связи с тем, что ее предусматривается финансировать наполовину из бюджета, наполовину - за счет населения. Подобная практика уже оправдала себя, например, в селе Секирино.

В работе коллегии принял участие и выступил заместитель главы областной администрации В.Н.Трушин.

Владимир СОБОЛЕВ. (Соб. корр.).
Скопинский район.

В защиту прав потребителей

Счастье на кончике шпильки

"Настоящую леди всегда можно определить по качеству ее туфель", - так говорили еще наши бабушки. Но и современные девушки придерживаются того же мнения. К сожалению, качество обуви выясняется только в процессе носки. А как приятно одеть красивые туфли и думать о том, что счастье возможно поймать на кончик вашей шпильки!

Мария К. пыталась найти свое счастье через брачное агентство. Ей пришло много писем, среди них было одно, при прочтении которого дрогнуло сердце: "Это он". Потенциальный жених жил далеко, аж в городе Кирове, что, впрочем, ничуть не мешало влюбленным сердцам. Полгода они переписывались, все ближе узнавая друг друга, но все-таки самое главное должна была прояснить личная встреча.



Мария тщательно к ней готовилась, и одним из пунктов подготовки была покупка модных туфель на изящной шпильке. В Кирове у нее жила дальняя родственница, девушка решила навестить ее и, наконец, познакомиться со своим другом по переписке Павлом. Приехав в город, она позвонила Павлу, вечером они решили встретиться. Тут, кстати, и пригодились новые туфли. Начался мелкий дождик, и Мария решила взять такси. Доехав, она вышла из машины, сделала шаг и услышала хруст - каблук левой туфли лежал отдельно. Забавной эта ситуация выглядела только в рекламе жевательных конфет "Ментос" - для Марии это было воплощением кошмара. Оторвать второй каблук у нее не хватило духу, а навстречу уже бежал Павел. Первая встреча началась совсем не так, как хотелось бы.

На следующий день туфли были отданы в ремонт, каблук вернулся на свое место, и все 10 дней отдыха Мария их одевала.

Вернувшись в Рязань, она обнаружила, что на туфле появилась какая-то трещина, вскоре превратившаяся в разрыв. Девушка предусмотрительно сохранила чек и обратилась в магазин с требованием о возврате денег. Продавец, увидев туфли, сказал: "Девушка, как вы их износили, даже дырки появились! Но, к сожалению, гарантийный срок на ваши туфли уже кончился, ведь наш магазин предоставляет гарантийный срок на обувь равный двум неделям." Мария не поверила и обратилась в Рязанскую единую городскую ассоциацию защиты прав потребителей "Человек". В магазин была написана претензия, в которой юристы РЕАП "Человек" потребовали вернуть стоимость подобных туфель на сегодняшний день (ст.24 Закона РФ "О защите прав потребителей"), а также стоимость ремонта туфель (у Марии сохранилась квитанция об оплате ремонта). Магазин пытался выдвинуть встречные претензии о том, что гарантийный срок на эти туфли давно прошел. Согласно ст.5 Закона РФ "О защите прав потребителей" гарантийный срок на товар устанавливает изготовитель, а продавец может установить свой гарантийный срок, в дополнение к гарантийному сроку изготовителя. А поскольку документы о гарантийном сроке, установленном изготовителем туфель, у магазина отсутствуют, то согласно Закону РФ "О защите прав потребителей" он считается равным 6 месяцам с момента наступления соответствующего сезона.

- Но девушка носила туфли! Посмотрите, как они изношены, - возражала директор магазина, - давайте вычтем износ.

- В законе не предусмотрен вычет износа, - пояснили юристы РЕАП "Человек".

Согласно ст.18 Закона РФ "О защите прав потребителей" потребитель, например, имеет право поменять некачественный товар на аналогичный, но в данном случае девушка выбрала возврат денег. Магазин удовлетворил все ее требования, в том числе и о компенсации затрат на ремонт обуви.

Конечно, хорошо, когда обувь долго носится, не доставляя своим владельцам никаких хлопот, но если этого не произошло, то не забывайте о своих правах и отстаивайте их, - ведь закон на вашей стороне.

Елена СОЛОМИНА,
юрист РЕАП "Человек"

Инвестиции

Как привлечь "странствующую" валюту в российскую экономику



В мире крутится огромное количество "лишних" денег, которые ищут себе достойное применение. Надо только суметь привлечь "бродячие" деньги, и казна любого, в том числе и российского, государства будет завалена разнообразной валютой. Так считает депутат Госдумы, председатель подкомитета по топливным ресурсам думского Комитета по промышленности, строительству, транспорту и энергетике Валерий Язев.

Корреспондент "ДП" обсуждает с депутатом проблему инвестиций в российскую экономику.

- Существует такое понятие, как "мировой рынок инвестиций". Именно здесь вертятся так называемые "безработные" деньги, - считает Валерий Язев. - Главная проблема - где и как их надежно разместить, чтобы получить прибыль и четкие гарантии сохранности и возврата вложенных капиталов.

Решением этих задач занимаются крупнейшие финансовые биржи Нью-Йорка, Лондона, Токио, Парижа, различные консалтинговые фирмы, банки... Специалисты озабочены поиском объектов инвестиций, которыми могут быть отдельные государства, регионы, области, предприятия.

Существует категория высокооплачиваемых специалистов консалтинга по поиску и изучению объектов вложения капиталов и продаже рекомендаций инвесторам. Что же нужно для инвестора? Четкие критерии и долгосрочные правила игры. То есть, стабильность социальной, финансовой и налоговой системы страны, которая становится объектом вложения капиталов.

- А как котируется на мировом рынке инвестиций Россия? Что привлекает инвесторов в нашу страну, что отталкивает?

- У России несколько источников поступлений валюты: мизерный годовой экспорт высокотехнологичной продукции, чуть побольше, два с половиной миллиарда, - экспорт вооружений, затем - цветных металлов. Семь с половиной миллиарда долларов - нефть и 15 миллиардов - газ. Следовательно, инвесторов пока привлекают только природные богатства нашей страны и, прежде всего, месторождения природного газа.

Нужно увеличивать экспорт высокотехнологичного оборудования. Иначе высокоразвитая некогда, с мощным научным и техническим потенциалом держава превратится в сырьевую колонию. Чтобы этого не произошло, для инвестиций в научно-технический комплекс, развитие наукоемких производств необходимы льготные налоговые условия.

Нынешний рейтинг России среди инвесторов крайне низок. Только усилиями всех ветвей власти государство может реализовать потенциальные возможности для привлечения инвесторов. Для этого надо принять законы о защите иностранных капиталовложений. Миллионы долларов размещены в иностранных банках на счетах российских граждан, которые, при определенных условиях, с удовольствием вложили бы их в российскую экономику.

Если проанализировать структуру размещения инвестиций в российскую промышленность и ценные бумаги, то можно определить, что на первом месте стоят США, на втором - Германия и на третьем... Кипр, опережающий Францию, Италию и другие страны. Почему Кипр, такое маленькое государство, занимает третье место? Все объясняется очень просто: возвращаются российские деньги, вывезенные из России в оффшорные зоны Кипра "новыми русскими". Поэтому понятие "иностранный инвестор" теряет смысл.

Я не сомневаюсь, что большинство наших предпринимателей стоят перед дилеммой: вывозить или не вывозить капитал из страны? Многие с удовольствием оставили бы деньги, но, к сожалению, ситуация в России такова, что бизнесмены стараются их вывезти, дабы спасти накопления. Рисковать никто не хочет. В любой момент может произойти так называемая "бархатная национализация", и тогда все нажитое - праведным путем или нет - пойдет прахом.

- Вы считаете, что в нашей стране опасно быть собственником?

- Очень опасно. У каждого предпринимателя есть обоснованное опасение, что собственность рано или поздно будет конфискована. Но, тем не менее, многие все же вкладывают средства в отечественные краткосрочные программы, приносящие быструю прибыль. А затем, не вкладывая прибыль в расширение производства, вывозят доллары за рубеж. Государство, в том числе и Дума, должны законодательно обеспечить сохранность капиталов предпринимателей, чтобы ни у кого из них не возникал перефразированный "гамлетовский" вопрос: "Вывозить или не вывозить, быть в России или не быть..." Сегодня же у России после 17 августа, когда правительство Кириенко "кинуло" международных инвесторов, шансы привлечь новых зарубежных партнеров невысоки.

- Как депутаты Госдумы пытаются выправить ситуацию, чтобы спасти престиж и экономику страны?

- Даже сейчас у нас есть каналы привлечения инвесторов. Прежде всего, это закон о соглашениях о разделе продукции. Он привлекает инвесторов перспективой. На время действия месторождения заключается гражданско-правой договор, который подлежит международному арбитражу и юрисдикции. В нем оговорены условия инвестирования и получения дивидендов, защиты активов инвесторов. Инвестор получает четкие правила игры, что в течение, допустим, 25 лет, независимо от политических катаклизмов, будет пользоваться оговоренными правами и соблюдать прописанные обязанности. Важность закона для нынешней России неоспорима, это все понимают. Но нужно сделать следующий шаг - комплексно развивать инвестиционное законодательство, форсировать принятие закона о концессиях...

Другой канал - оффшорные зоны. Но подходить к свободным экономическим зонам надо крайне осторожно. В качестве примера для подражания могут служить экономические зоны в Китае. Там десять подобных зон, которыми страна, как насосами, втягивает в свою экономику 45-50 миллиардов долларов "бродячих" мировых денег ежегодно. Россия же, как известно, довольствуется лишь инвестициями на сумму 4 миллиарда долларов. Ряд регионов России уже сейчас пытается добиться инвестиционной привлекательности. В частности, я хочу отметить губернатора Новгородской области Михаила Прусака, который создал благоприятный климат для инвесторов.

Надо менять идеологию бюджетного строительства. Сегодня наш бюджет составляет 20 миллиардов долларов, а бюджет Нью-Йорка - для сравнения - 70 миллиардов долларов. Бюджет на 98 процентов связан с собираемостью налогов. На мой взгляд, это неправильно. Подобную пагубную зависимость нужно убрать. Бюджет страны должен быть в пятьшесть раз больше, чем сейчас.

Существуют механизмы безинфляционного наполнения бюджета. Они связаны с реестром госсобственности, с кадастром земли, созданием залогового фонда, выпуском ценных бумаг как инструмента наполнения доходной и расходной части бюджета. Ослабление зависимости от налоговых сборов стимулировало бы развитие экономики. Большой бюджет формировал бы заказы для нее. Но правительство эти механизмы пока не принимает...

«Думская панорама», №2.

Событие

Праздник в новой мечети



Последние годы во многом примечательны тем, что в Касимовском районе, где, кроме русских, проживает немало татар, восстанавливаются не только православные храмы, но и мечети. Вслед за мечетью, расположенной в селе Подлипки (татарское название - Шерен) начинает действовать храм в самом Касимове. Первое за много лет богослужение совпало с празднованием Уразы-байрама. Для мусульман это один из двух главных праздников, которым заканчивается месяц поста - Рамадан.

...У входа в мечеть, которая продолжает обновляться, вывешена табличка с шестью фамилиями. Первая из них - фамилия председателя общества мусульман Касимова имама Муккаддеса Сафиуловича Ахунова.

Он и вел праздничное богослужение. Судьба его складывалась очень непросто. Его отец и брат были муллами, и от них он в детские и юношеские годы почерпнул многое. Работая долгие годы электриком в далекой Воркуте. науками занимался самостоятельно. Это родной язык и литература, арабский и персидский языки, не расставался с Кораном, унаследованным от отца.

В Касимове есть несколько кооперативных домов, построенных на средства северян, вышедших на пенсию. Почему М.С.Ахунов выбрал именно наш город? В Касимове решили жить многие из тех, кто вместе с ним отдал немало лет работе в суровых условиях Республики Коми. А еще Муккаддеса Сафиуловича привлекло то, что здесь он может встретить немало представителей своего народа, уже многие столетия живущих мирно бок о бок с русскими. Ведь не зря же писал Евгений Маркин, что Касимов «первый памятник не игу, а братству русских и татар».

По всей вероятности, Ахунов переезжая в город на Оке, не полагал, что его дальнейшая судьба сложится именно так, как вышло. Умерла однажды женщина, участковый врач, татарка по национальности, и ее родные, прослышав, в какой семье воспитывался Муккаддес Сафиулович, попросили организовать похороны по мусульманскому обычаю. Подобное долгие годы здесь не практиковалось. После приходилось по просьбе касимовских жителей осуществлять те или иные обряды. Последовали встречи с мусульманами, приезжавшими из Москвы, Казани, из-за рубежа. Передачи, где были запечатлены моменты этих событий, не раз транслировались по Центральному телевидению.

Сейчас М.С.Ахунов имеет диплом имама, избран председателем общества мусульман. Но где же собираться на общую молитву, вместе знакомиться с литературой на родном и арабском языках, приобщая к этому делу детей и молодежь? Нужна мечеть. В Касимове есть здания, где раньше располагались мечети. Но не так просто решить вопросы, связанные с передачей их верующим. Еще сложнее выполнить ремонт.

...Мне довелось присутствовать на общей молитве в мечети, расположенной на улице Нариманова. Нелегкая доля досталась этому зданию, построенному в начале века. Тут располагался один из цехов пищекомбината, после разместилось отделение кинопроката, одно время был даже магазин.

Но главное - начать. И здесь у Муккаддеса Сафиуловича нашлось немало помощников. Один из них - предприниматель Равиль Терегулов. Ящик для сбора пожертвований на восстановление мечети он установил прямо в шашлычной, расположенной у поста ГАИ. Не только мусульмане, но и православные, атеисты опускают в него монеты и банкноты. Как сказал М.С.Ахунов, люди понимают, что с восстановлением мечети смягчаются людские сердца, воспитывается духовность, возрождаются лучшие народные традиции.

Подобную картину пришлось наблюдать в коридорчике восстанавливаемой мечети. Ведь никто не прошел мимо специального ящичка. Одни опускали монеты в рубль или два рубля, другие - зеленоватые купюры.

На празднике в адрес главы администрации Касимова В.И.Епифанова и главы администрации Касимовского района В.Е.Лукашкина звучали слова благодарности за оказанную помощь. Выражалась признательность тем, кто внес деньги, помог строительными материалами, оборудованием. И здесь поддержку оказали не только касимовцы и каши земляки, живущие в других городах. Арабские студенты, обучающиеся в Москве, к примеру, приобрели ковры, которыми теперь застелен зал. И люди входили в него, обязательно снимая обувь.

На торжествах татарская речь чередовалась с русской, а когда начались молитва и имам поднялся на возвышение, лица многих озарила радость.

Пока в мечети отделан и обновлен лишь один зал. Впереди еще немало работ. Ведь через семьдесят дней после Уразы-байрама наступит Курбан-байрам - весенний радостный праздник.

Евгений ЕРМАЧИХИН

ИНФОРМАЦИОННОЕ ТЕЛЕГРАФНОЕ АГЕНТСТВО РОССИИ (ИТАР-ТАСС)

ПРОДОЛЖАЕТ ПОДПИСКУ

НА ВЕСТНИК «РАЙОННОМУ ЧИТАТЕЛЮ»

Вестник дает широкий спектр интересной новостной информации: от политической до развлекательной. Вот его разделы: «Комментарий недели», «Календарь событий», «Религиозный календарь», «Российский калейдоскоп», «Юридическая консультация», «Наука и техника», а также «Зарубежный репортаж», «Новости шоу-бизнеса», «Криминальная хроника», «Животные и их хозяева», «И курьез, и всерьез».

Адресован широкому кругу читателей.

Выходит 1 раз в неделю. Объем до 24 сообщений (10 стр., 20 Кб.).

Подписка оформляется с любого месяца.

Наш адрес: 103009, Москва, Россия, Тверской бульвар, 10-12.
Тел. (095) 229-28-64, факс: (095) 202-54-74, 202-93-79;
e-mail: sm@itar-tass.com. Интернет: http//www/itar-tass.com.

Сторона родная

Скажи, кто твой друг...

Давно хотелось познакомиться с Василием Михайловичем Песковым - журналистом, писателем-экологом, лауреатом Ленинской премии. Был он однажды в наших краях, но встреча не состоялась. И вот, в июле 1979-го, желанная встреча произошла...



После похода за черникой в моем доме - пообедать - собралась солидная компания: кроме супруги и трех дочерей, за стол уселись писатели Анатолий Ким и Владимир Личутин со своими женами, артист Кайдановский, приехавший с Кимом погостить. Разговаривали о литературе и кино. Я сообщил: скоро в наших краях, возможно, побывает Борис Можаев. Накануне ездили мы с ним в Гаврино, где писатель решил купить старую школу. Райисполком разрешил ее продать.

- Тогда здесь будем создавать союз писателей, - пошутил Ким, - а Личутина изберем секретарем.

- Ты расскажи лучше, как жену потерял в лесу, - отпарировал Личутин.

Они все время подшучивали друг над другом. Ким был вынужден поведать о «пропаже».

Пришли в лес. Ким отправился в более грибное место, а жену оставил около болота - рвать чернику. Повесил на сосну плащ и приказал: «Далеко не отходи! Ориентир - плащ».

Часа через полтора Ким вернулся к болоту, но жены не обнаружил. Только плащ висел на сосне. Долго бегал-бегал по лесу, кричал-кричал, потерял всю надежду найти. Потом все же услышал слабый голос и - бегом, на этот голос. Обнаружил-таки женушку, заплутавшую в болоте. С радости начал ее трепать...

Все громко смеялись и не услышали, как к дому подкатил уазик.

Меня позвали. У машины стояли двое. В одном сразу узнал Владимира Панкова, редактора «Рязанского комсомольца». Второго, лысоватого, с добрым взглядом прищуренных глаз, показалось, вроде где-то видел. Догадался: «Да это же Песков!»

Пригласил гостей в дом. Обедать, правда, они отказались. Минут десять (может, чуть больше) мы проговорили. Песков спрашивал об интересных людях, которым близка природа. Я порекомендовал съездить в Княжи, к Ивану Замилову. Он - охотник, а сейчас, летом, варит грибы. Договорились: ночевать гости будут в Норине, у Ивана Пушкина, а завтра заедут к нам, в Нематово.

На другой день мы вновь повидались. Не встречал я более обаятельного человека, умевшего слушать и вести беседу. Говорили о природе мещерского края. Я рассказал, как беспощадно губятся у нас леса. Все меньше остается глухарей, рябчиков, куниц. В полях редко увидишь перепела, коростеля, кулика... Не так часто, как прежде, слышна песня жаворонков. Травится птица. Как можем, боремся за сохранение лесов. Отстояли от вырубки Норинский бор. В этом деле газета «Рязанский комсомолец» помогла.

- Ну, а журавлей тоже мало? - спросил Песков.

- Сейчас стало побольше, - ответил я.

- Наблюдайте за журавлями, - продолжил разговор Песков. - Это самая интересная птица в наших местах. Берегите их. Чтобы сохранить природу, за нее надо бороться. Не в Москве или Рязани, а здесь, на местах. Особенно в школах. В школе надо развернуть экологическую работу. А мы, журналисты, писатели, ученые, поможем. Пишите в газеты, журналы о нарушениях. Пишите в областные газеты, пишите мне - в «Комсомолку».

Потом разговорились о первом приезде Пескова в наши края.

- Читал вашу статью «Лето было жаркое», - сказал я. - Хорошо Вы описали трагедию 1936 года - лесной пожар на Курше. Ведь об этом мало кто знает. Сколько погибло там людей - нигде не сообщалось...

Помнится: как-то были на Курше с директором совхоза «Малаховский» А.А.Брусковым. Там еще жили три семьи. Рассказывали нам, что погибли человек девятьсот. Побывали на братском кладбище. В то время там стоял деревянный обелиск...

Потом мы обедали. Василий Михайлович очень хвалил пшенную кашу на молоке, сваренную в русской печке, а также чернику с молоком и сахаром. Прощаясь, подарил мне свою книжку «Речка моего детства». Написал: «Николаю Васильевичу Федину на память о встрече. В. Песков, д. Нематово 23 июля 1979 года».

Вскоре в «Комсомолке» появился ряд очерков Пескова о нашем крае. Особенно хорош был рассказ Ивана Замилова из Княжей. Написал он и о встрече в Нематове, опубликовал с фотографией нашего деревенского колодца с журавлем. Рассказал также об умельце Иване Пушкине из Норина.

Мы усилили работу, направленную на сохранение природы. Я связался с обществом охраны природы в Рязани. К нам зачастили гости. В основном те, кому дорога природа. Мы добились изменения проекта осушения урочища «Тряс» около деревни Часлово. Это громадное болото поддерживало уровень воды в окружающих озерах и реке Нарме. Новый проект буквально спас наши места.

Каждый год, летом, к нам стали приезжать студенты МГУ во главе с кандидатом наук Сергеем Пономаренко. Вместе с ними местные борцы за сохранение Мещеры обследовали Нарму и Куршу, озера. Выводы - в пользу Мещеры - были опубликованы в печати.

Приехали телевизионщики из Москвы, чтобы наглядно, на «высоком уровне», показать, как уничтожаются рязанские леса.

До этого я написал в газету «Советская Россия» статью «О судьбе мещерских лесов». Эта корреспонденция была вручена министру лесного хозяйства РСФСР. После этого и приехала бригада телевидения в наш край.

А телевизионный репортаж шел прямо из леса, с места, где произвел вырубку Рязанский леспромхоз. Присутствовали директора лесхозов и леспромхозов, ученые из Москвы, директор Окского заповедника с научными сотрудниками, руководители нашего района, журналисты. Я рассказал, как беспощадно истребляются леса, как исчезли из них многие животные и птицы. Интервью давали директора, ученые, Владимир Панков из «Советской России». Материалы телевизионного «Круглого стола» были опубликованы в печати.

В результате - вырубки сократились. На делянках был наведен порядок...

Позже Песков присылал нам письма, интересовался, как идут дела по сохранению природы. И сам еще раз приезжал. Теперь уже в Окский заповедник. Так вот и стала родной Василию Михайловичу наша Мещера...

Николай ФЕДИН,
Клепиковский район

«Черный котенок» встречает «Черного кота»

Во Дворце молодежи прошел финал детского танцевального фестиваля «Черный котенок». В нем принимало участие большое количество танцевальных коллективов. Кроме рязанских, были ансамбли из г. Кораблина и с. Искра Рязанского района. Среди участников хочется отметить коллективы детского сада №122 картонно-рубероидного завода (солистке - 3 года) и школы-интерната №1 для слабослышащих и глухих детей. Выступающие были поделены на две группы: до 14 лет и после 14 лет. Победителями в 3-х представленных номинациях стали: ансамбли «Цветы радуги», «Сударики», «Импульс», «7+», танцевальный коллектив школы искусств №3, «Бисеринки».

Директор Дворца молодежи Н.В.Плетнев вручил всем финалистам почетные дипломы и шоколад, лауреаты фестиваля получили ценные призы. Специальный подарок - символ фестиваля игрушечный черный котенок - был отдан школе-интернату №1. Но с некоторыми участниками мы не прощаемся в этом году. Главный режиссер взрослого фестиваля «Черный кот», который пройдет в конце марта, Игорь Крысанов пригласил семь понравившихся ему коллективов принять в нем участие.

Лариса ШЕНДРИК

Гармония душ

Рязанским любителям авторской песни хорошо знаком дуэт Алексея Фошина и Олега Якушина. Каждый из них обладает яркой индивидуальностью, имеет свой творческий почерк.

Когда эти два талантливых человека собираются вместе, возникает особая гармония родственных душ.

Творческие возможности А.Фошина и О.Якушина многогранны. Это и собственные песни, и написанные на стихи любимых поэтов, и оригинальные пародии.

Итогом многолетнего сотрудничества стал первый альбом, записанный при помощи и поддержке фирм «Спаркс» и «Инвестмебель».

Поклонников дуэта ожидает приятная встреча с ними во Дворце молодежи, где 5 февраля (начало в 19 часов) состоится авторский концерт с участием флейтиста Александра Костенко и скрипачки Ирины Измайловой. Встреча пройдет под девизом: «Песни для друзей».

Гастроли

«Водная феерия» в Рязанском цирке



Интерес рязанцев к цирку на воде огромен. Уже распродана основная масса билетов на ближайшие две недели. Это и понятно: подобное представление на манеже нашего цирка проходит впервые.

В беседе с корреспондентом «ПГ» директор Группы «Аква цирк» Яна Аникина рассказала:

«Наш коллектив очень молод: в марте ему исполнится всего лишь год. Молоды и все его участники, а их - около пятидесяти человек, средний возраст - тридцать лет. Впрочем, для циркового артиста это уже зрелый возраст, тот возраст, в котором можно раскрыть свои возможности.



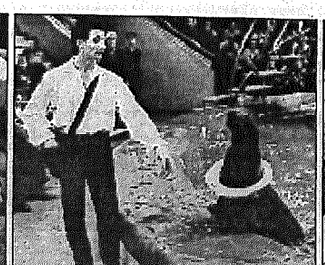



В большинстве городов наши выступления проходили при переполненных залах. Причем, зачастую приходилось продлевать гастроли.

Успеху программы способствует и то, что коллектив делает вне арены, в фойе цирка. Так, маленькие зрители во время антракта могут посетить зооцирк, покататься на электромобилях, сфотографироваться с клоунами и животными, поиграть в беспроигрышной лотерее, прибрести цирковые сувениры, буклеты. Это помогает создать в цирке праздничное настроение.

Повторюсь: программе нет и года, ее шлифовка продолжается, в номера вносятся новые краски. Ждем всех в гости! Вам, рязанцы, мы дарим необыкновенно красочное представление. В программе - «Дрессированные обезьяны, морские львы» Андрея Шевченко, «Дрессированные собачки» Олеси Кузнецовой, «Иллюзионные миниатюры» Светланы Кузнецовой, «Воздушные гимнастки на кольцах» под руководством Ольги Финтисовой, «Танц-жонглеры» (руководитель Светлана Кузнецова), «Гимнасты на турниках» (Алексей Бондаренко), «Игра с хула-хупами» Олеси Цыплаковой, «Дрессированные голуби» Радмилы Маслаковой, клоуны Рома и Антошка».

Рассказывал
и фотографировал
Игорь КОНЦЕВОЙ



Тонометр внутри тела

Фирма "Сименс" вместе с учеными их трех германских университетов создала сверхминиатюрный датчик кровяного давления, который запускается в кровеносный сосуд и оттуда по радиозапросу сообщает величину давления. В основе датчика, который по размеру меньше спичечной головки, миниатюрная пустотелая камера из кремния. Как в обычном барометре-анероиде, ее стенка прогибается при изменениях давления, этот прогиб преобразуется в цифровые данные, которые передают радиоволнами наружу. Датчик будет применяться в тех случаях, когда необходимо постоянное слежение за давлением.

У каждой «заразы» свой сезон

Каждое время года несет человечеству свои каверзы. Осень, зима, грипп. Привычно, не правда ли? И вот он вновь добрался до средней полосы России. Вчера главный санитарный врач Рязани объявил о начале эпидемии гриппа в городе.

Справка. Грипп распространен повсеместно. Ежегодно в мире регистрируют десятки миллионов заболеваний гриппом. Их подъем отмечается обычно в холодное время с сырой погодой. Распространяется воздушно-капельным путем. Вирус выделяется с капельками слизи в воздух, проникает в дыхательные пути здорового человека и внедряется там в слизистую оболочку. Инкубационный период колеблется от нескольких часов до 2-3 дней. Заболевшие жалуются на озноб, сильную головную боль, разбитость. Температура обычно 38,4 до 39,4. Без катаральных явлений в первые 2-3 дня.

Итак, в каком обличье ныне пришел старый недуг? В прошлом году, помнится, всех пугали пандемией. Оказывается, каждые 10-20 лет мы «гриппуем» из-за совершенно нового вируса. И косит он миллиарды людей по всей планете. Обошлось, этой напасти не было в 98-м, да и в этом данными о возможном развитии пандемии гриппа, вызванными новыми вариантами вируса, Минздрав не располагает. В этом сезоне, выражаясь языком инфекционистов, вредят нам с вами вирусы уже знакомые: А (H3N2), А(H1N1) и В.

Чем и как знакомы? У переболевших - против них иммунитет, у медиков - вакцины, безопасные и эффективные, которые, надо отметить, вводят в октябре, в ноябре в предэпидемическое время. У остального населения есть широкий спектр выбора: средства профилактики и, если уж не миновало, средства лечения.

В массовой практике для борьбы с вирусом используются противовирусные химиопрепараты. Наиболее эффективным и доступным средством экстренной профилактики гриппа у взрослых является ремантадин, обладающий выраженным профилактическим действием в отношении всех известных вариантов вируса группы А. Если болен член семьи, то все остальные взрослые принимают по 1-2 таблетки в день в течение 2-7 дней. При случаях заболеваний в коллективе - в течение 20 дней.

Арбидол - отечественный препарат с выраженной противовирусной активностью в отношении вирусов гриппа А и В. В профилактических целях арбидол назначают при контакте с больными гриппом по 0,2 г в день до еды в течение 10-14 дней, в период эпидемии гриппа и сезонного роста заболеваемости ОРВИ - по 0,1 г 1 раз в день через каждые 3-4 дня в течение 3 недель.

Материал подготовлен при содействии врача-эпидемиолога городского центра Госсанэпиднадзора Т. КУЛИКОВОЙ

Разнообразные рецепты народной медицины мы публикуем для тех, кто склонен лечиться без таблеток. Выбирайте и будьте здоровы!

Взять нюхательного табаку, высыпать немного на ладонь, затем втянуть его носом (или «засыпать» рукой). Далее нужно прочихаться до ощущения «пустого носа». При необходимости процедуру повторить. Не пугайтесь, если ваше лицо покраснело, глаза налились кровью, а нос вы стерли. Так и должно быть. Заканчивая процедуру, тщательно промойте нос с мылом, чтобы там не осталось крупинок табака, намажьте все стертые области носа кремом. Процедуру лучше проделывать перед сном.

***

Кипяченый сок репы с сахаром или медом полезен при врачевании болей в груди от простуды и кашля.

Знахарское средство от бронхита и кашля у детей: изрезать редьку маленькими кубиками, положить в кастрюлю и посыпать сахаром. Печь в духовке в течение двух часов. Процедить, выбросить кусочки редьки, а жидкость слить в бутылку. Доза: две чайные ложки три-четыре раза в день перед едой и на ночь перед сном.

По материалам журнала «Семейный доктор»

Интервью

Ослепительная улыбка на всю жизнь

Недавно моя дочь-первоклашка пришла из школы и, потрясая "блендаметовскими" щеткой и пастой, воскликнула: "Подарок! Теперь мы будем рисовать на конкурс про то, как ухаживать за зубами, потом нам выдадут дипломы. А сейчас я пойду чистить зубы, чтобы отметить в специальном календаре". Зубы она, конечно, почистила в срок, но красочную книжицу с наклейками и игровыми текстами про Бобра-суперзуба изучила сразу же. И, как оказалось, слова кариес, стоматолог и даже дентин, в клеточки кроссвордов вписывали буквально все первоклассники Рязани и десяти районов области. Везде, где уже начала работать школьная программа "Здоровые зубы и десны", проводимая стоматологической ассоциацией России при поддержке Минобразования и Министерства здравоохранения РФ.

Подробнее об этой акции рассказывает ее координатор в Рязанской области, нештатный главный стоматолог области, главный врач стоматологической поликлиники № 4 г. Рязани Валентина Николаевна Калинина.

- Известно, что здоровая полость рта играет важную роль в сохранении здоровья всего организма. В то же время стоматологические заболевания остаются в числе наиболее распространенных в современном обществе. В нашей области их уровень достаточно велик, и следует ожидать дальнейшего его увеличения, если не будут приняты решительные меры профилактики. Так, до 90 процентов детей в возрасте 6-7 лет имеют кариозные зубы, у 55 процентов - аномалии прикуса зубов, до 50 процентов взрослого населения страдает заболеваниями пародонта.

- Чем это грозит в дальнейшем?

- Есть высказывание: "Человек здоров, пока здоровы его зубы". Почему? Зубы начинают разрушаться, когда есть нехватка кальция и фтора - идут обменные нарушения в организме. Если зубы кариозные, стрептококки и другие бактерии блуждают по всему организму, поражая желудочно-кишечный тракт, ЛОР-органы, почки... Последствия могут быть очень тяжелыми, вплоть до сепсиса и летального исхода.

- По врачебным законам первой встать на защиту должна профилактика. Расскажите, пожалуйста, конкретно о той программе, что проходит сейчас у нас.

- Сначала приведу пример. В Финляндии и Швеции школьные профилактические программы ввели лет двадцать назад. Результат таков: до 50 процентов детей в возрасте до 15 лет имеют абсолютно здоровые зубы. Это значит - минимальная потеря зубов во взрослом возрасте, снижение затрат государства на содержание специализированных поликлиник и на бесплатное зубопротезирование.

Стоматологической ассоциацией России в нашей стране разработана комплексная программа профилактики стоматологических заболеваний, рассчитанная на 10 лет - с 1995 по 2004 годы. Целью программы является улучшение стоматологического здоровья населения в соответствии с принципами ВОЗ и Международной Федерации стоматологов. Она включает в себя повышение уровня стоматологического образования населения, увеличение роли профилактики в стоматологии, систематическое использование фторосодержащей зубной пасты в форме, оказывающей эффективное терапевтическое действие на зубы.

- Работу начали с младших школьников, потому что еще не поздно?

- Доказано, что для закрепления устойчивой привычки чистить зубы два раза в день необходимо 3-4 года, оптимальный возраст для этого 3-7 лет. В школу поступают практически все дети, и "охватить" здесь мы можем тоже всех. Задачу, стоящую перед нами, реально выполнить с помощью учителей и родителей. Для этого изготовлены популярно-просветительские проспекты и пособия для тех и других. Детские врачи-стоматологи проводят 1-2 урока в году для первоклассников, в процессе которых даются элементарные знания по уходу за полостью рта, анатомии зуба и причинах, вызывающих кариес. Учителя один раз в месяц закрепляют полученные навыки. Им - огромная благодарность, ведь при всех тяготах они взялись еще и за это дело. Сейчас в компании "Проктер энд Гэмбл" решается вопрос о поощрении педагогов продукцией "Блендамед".

- Кстати, об этих известных товарах. Ничего плохого о них не скажешь. Но почему надо приучать детей именно к этой пасте и делать рекламу этой компании?

- Да потому что эта фирма согласилась бесплатно поддерживать программу ассоциации стоматологов, предоставляя не только детские щетки и пасту, но и качественного полиграфического исполнения просветительскую литературу. Причем все сроки годности, все сертификаты в полном порядке. У всех свой резон: если вследствие акции население будет больше покупать товаров этой компании, то и "Проктер энд Гэмбл" сможет на следующий год в рамках программы охватить не только первые, но и вторые, и третьи классы. В прошлом году по программе стоматологов работала фирма "Колгейт", в этом - другая. Что делать, если только эти мощные зарубежные фирмы могут помочь в столь нужном деле. Ведь не отказываться... Помимо стоматологических познаний, с декабря 1997 года почти 10 тысяч детей Рязани и области получили в руки качественные щетку и пасту.

Стоматология в России отстала от уровня развитых стран, как ни какая другая область медицины. Ситуацию надо исправлять. А стоимость профилактических методов в стоматологии в среднем в двадцать раз ниже стоимости лечения.

"Зубной" вопрос болезнен для многих. И, конечно же, в стороне от столь благородного дела, о котором шел разговор, остаться не может и "Домашний доктор". Со следующего выпуска для наших читателей в рубрике "От стоматолога" будут печататься советы, информация специалистов. А улыбка... Пусть, в конце концов, эпитетом станет не голливудская, а российская белозубая улыбка. Хотя бы у наших детей.

Татьяна ЛУРИНА

Экология и болезни

Щит от гепатита

Вирусный гепатит занимает в структуре инфекционных заболеваний 2-3 места. В последнее время отмечается не только рост заболеваемости, но и появление новых форм.

Наиболее коварен гепатит С, дающий самое большое количество безжелтушных форм. Гепатитом С к взрослому возрасту переболевает до 90 процентов. Он редко переходит в хроническую форму и иммунитет пожизненно. От гепатита В в мире ежегодно умирают около 2 млн. человек, из них 100 тысяч - от молниеносной формы. Считается, что ведущие пути его передачи: половой, от матери к ребенку в процессе родов, через трещины сосков при кормлении, через кровь. 5 процентов населения являются, по данным ВОЗ, носителями вируса. Инкубационный период 1,5-6 недель.

Гепатит А начинается остро: с повышения температуры, ухудшения аппетита, рвоты, через 3-4 дня появляется желтуха, общее состояние улучшается.

Гепатит В начинается постепенно, со слабости, недомогания, острых болей в суставах, в тяжелых случаях присоединяются симптомы энцефалопатии: нарушение сна, провал сознания, неадекватное поведение, затем кома. Чаще погибают от смешанных форм В и Д. Рост наркомании ведет к увеличению гепатитов В и С. Все виды гепатита характеризуются поражением печени: цитолиз, холестаз, воспаление мезенхимы. В анализе крови увеличивается билирубин, трансаминазы - показатели активности процесса. После перенесенного гепатита необходимо наблюдение гастроэнтеролога, соблюдение щадящего режима (избегать тяжелых физических нагрузок), отказ от табакокурения и употребления спиртных напитков, диета с ограничением жирных и острых блюд. Рекомендуется включение в рацион пищевых добавок; особенно содержащих аминокислоты и микроэлементы, улучшающие работу печени и кишечника. Одна из них - Миррасил - ценная биологически активная добавка к пище, в состав которой входят масло семян расторопши или экстракт расторопши. Последний получается путем новой технологии: экстрагирование парами углекислого газа, что позволяет полностью избавиться от растворителя, а значит побочных включений. Подобная экстракция обеспечивает извлечение полиненасыщенных жирных кислот, антиоксидантов и других липидных соединений. Это мощный адаптоген, мобилизирующий резервные возможности организма, благоприятно действует на работу печени, оказывает противовоспалительное, желчегонное действие. Расторопша пятнистая содержит силимарин - натуральное вещество, защищающее печень от негативных влияний токсических веществ, в том числе алкоголя.

Силимарин также обладает антиоксидантными свойствами, укрепляет клеточные мембраны, способствует регенерации ткани, то есть стимулирует образование новых клеток. Другими словами, если вы хотите поддерживать печень в порядке, необходимо ввести в рацион Миррасил с экстрактом расторопши. С учетом сложной экологической обстановки эта добавка может стать постоянным компонентом дневного пищевого рациона человека.

Н.ЧЕРНОБАВСКАЯ,
зав.отделением реабилитации КДЦД



Высокий уровень отношений

БОНН, 2 февраля. /Корр. ИТАР-ТАСС Геннадий Кульбицкий, Владимир Смелов и Андрей Урбан/. "Из состоявшихся в Бонне переговоров я вынес твердое убеждение, что руководство ФРГ с пониманием относится к тем реформам, которые осуществляет правительство Евгения Примакова".

С таким заявлением выступил здесь сегодня находящийся в ФРГ с рабочим визитом министр иностранных дел России Игорь Иванов на совместной пресс-конференции с главой германской дипломатии Йошкой Фишером.

Задача правительства Евгения Примакова, продолжал российский министр, состоит в том, чтобы превратить коррумпированную рыночную экономику, ориентированную на интересы узкой группы лиц, в социально-ориентированную рыночную экономику, цель которой - повышение благосостояния широких слоев населения РФ. Решение этой проблемы, указал Игорь Иванов, "зависит от нас самих, от того, как будет действовать правительство Евгения Примакова".

По словам главы российской дипломатии, взаимодействие России и Германии "является важнейшим элементом поддержания стабильности и безопасности на Европейском континенте". "Россия видит в Европейском союзе своего стратегического партнера, - заявил российский министр. - Живой интерес у россиян вызывают набирающие силу европейские интеграционные процессы в области политики, экономики и сфере безопасности. Мы готовы тесно сотрудничать с ЕС на базе основополагающих соглашений между Москвой и Брюсселем".

Давая оценку своему визиту на берега Рейна, Игорь Иванов сказал, что встречи с германским руководством "подтвердили высокий уровень двусторонних отношений, которые основываются на принципах открытости, взаимного доверия, реального партнерства и добрососедства".

"Этот ценный капитал в наших связях мы намерены наращивать", - подчеркнул высокий российский гость.

Как отметил Йошка Фишер, "Россия остается важнейшим фактором стабильности для Европы". Какими бы ни были заявления различных германских политиков, исторические связи Германии с Россией и геополитическое положение РФ определяют "высокую заинтересованность Бонна в хороших взаимоотношениях с Москвой", подчеркнул он.

Отвечая на вопрос корр.ИТАР-ТАСС об отношении к проведению чрезвычайного заседания Совета Безопасности ООН для обсуждения ситуации в Косово, Игорь Иванов сказал, что "Совет Безопасности на своем заседании после встречи Контактной группы в Лондоне поддержал ее решения". Аналогичный подход наблюдается и у ОБСЕ, указал он. По его словам, сейчас главная задача - "добиться того, чтобы начались прямые переговоры сторон, участвующих в косовском конфликте".

Россия играет существенную роль в урегулировании кризиса в Косово, выразил убеждение Йошка Фишер. По его мнению, роль Москвы в решении косовской проблемы "представляется крайне конструктивной".

В свою очередь Игорь Иванов подтвердил, что главной целью международного сообщества должна быть реализация намеченного Контактной группой плана проведения мирных переговоров между сербской и албанской сторонами. Если обстановка в провинции ухудшится, то будет проведено срочное заседание Контактной группы, на котором будут согласованы меры, чтобы не допустить эскалации насилия, сообщил российский министр.

300 миллионов долларов для России

ВАШИНГТОН, 2 февраля. /Корр.ИТАР-ТАСС Андрей Шитов/. Помощь России на сумму примерно 300 млн. долларов предусмотрена внешнеполитическим разделом проекта федерального бюджета США на 2000 год. В понедельник этот документ был внесен президентом Биллом Клинтоном на рассмотрение конгресса. Финансовый год начинается в Америке 1 октября.

Основную часть средств по линии американского внешнеполитического ведомства - 295 млн. долларов - Россия должна получить по так называемому закону о поддержке свободы. Этот акт был в свое время специально принят конгрессом для содействия новым независимым государствам /ННГ/ бывшего Советского Союза в переходе к демократии и рынку. В общей сложности на различные программы в 12 странах /за исключением трех балтийских государств/ в 2000 году американская администрация запрашивает 1,032 млрд. долларов. В прошлом и нынешнем годах наибольшие суммы по этой программе выделялись Украине, но по новому проекту бюджета правительство США намерено предоставить ей несколько меньше средств, чем России, - 219 млн. долларов.

В общую сумму ассигнований по закону о поддержке свободы входит финансирование так называемой "Расширенной инициативы по содействию в ослаблении угрозы". Она оценена в 241 млн. долларов и должна стать составной частью межведомственной программы общей стоимостью 1 млрд. долларов, в которой будут участвовать также министерства обороны и энергетики США. Объясняя ее суть на специальном брифинге для журналистов, руководитель планового подразделения госдепартамента США Крейг Джонстон заявил, что она призвана обеспечить взаимодействие с "научным сообществом" в бывшем СССР, "чтобы предотвратить утечку ядерных и других оружейных секретов из государств бывшего Союза". Кстати, в проекте бюджета содержится оговорка, что средства для России по закону о проекте свободы могут быть урезаны наполовину, если президент США не даст конгрессу письменного ручательства в том, что Москва пресекла или по-настоящему старается пресечь сотрудничество с Ираном в ядерной и ракетной областях. Около 900 тысяч долларов из 4,8 млн. долларов в целом для ННГ запрошено для России на 2000 год в рамках так называемой международной программы образования и профессиональной подготовки военных. По этому разделу Москва заметно отстает в глазах Вашингтона от Киева /1,25 млн. долларов/ и особенно от приглашенных к вступлению в НАТО Варшавы, Праги и Будапешта /по 1,6 млн. долларов/.

Еще более заметно различие подходов США к участникам программы "Партнерство во имя мира". На ее основе проект бюджета предусматривает для России 1,5 млн. долларов - столько же, сколько для Молдавии, и меньше, чем для Киргизии /1,55 млн. долларов/, Узбекистана /1,65 млн. долларов/, Казахстана /1,8 млн. долларов/, Грузии /3,2 млн. долларов/ и Украины /3,4 млн. долларов/. У претендующих на вступление в Североатлантический альянс стран Балтии и Восточной Европы эти цифры еще выше - от 4,5 млн. долларов у Латвии до 7,5 млн. долларов у Венгрии и Чехии и 10 млн. долларов у Польши.

Впрочем, местные наблюдатели обратили внимание, что одновременно с наращиванием расходов на подготовку завтрашних военных союзников США снижают затраты на сотрудничество с ними в некоторых других областях. Это, в частности, относится к финансированию программ по так называемому закону о поддержке демократии в Восточной Европе. В общей сложности администрация просит конгресс выделить на них на будущий год 393 млн. долларов против 430 млн. долларов в текущем году. Латвии, Литве, Венгрии, Польше и Словакии решено вообще больше не оказывать помощи на этой основе, поскольку они, по мнению Вашингтона, уже стали "выпускниками" в "школе демократии".

Финансирование программ сотрудничества с Россией производится по линии не только внешнеполитического, но и других ведомств администрации США. Так, за счет федерального бюджета на 2000 год предполагается покрыть часть расходов на американскую продовольственную помощь Москва, договоренность о которой была достигнута минувшей осенью.

Мирное сожительство двух великих стран

2 февраля 1999 года исполнилось 75 лет со дня установления дипломатических отношений между Великобританией и бывшим СССР. Сергей Сазонов, министр иностранных дел правительства царской России /1910-1916 гг./ говорил, что "если на свете и есть две страны, которые сама природа предназначила к мирному сожительству, то это Россия и Англия".

После Октябрьской революции англичане одними из первых признали новое государство - Советский Союз, и 2 февраля 1924 года были установлены дипломатические отношения между Соединенным Королевством и СССР. Британское правительство заявило о признании правительства СССР де-юре "на территориях бывшей Российской империи, которые признают его власть". Со своей стороны советское правительство заявило о том, что взаимное доверие и невмешательство во внутренние дела являются необходимыми условиями укрепления и развития дружественных отношений между двумя странами.

История отношений двух стран уходит корнями в XVI век, когда в поисках новых рынков сбыта своих товаров британцы вели активные отношения с другими странами. При Иване Грозном в 1553 году состоялась экспедиция Хью Уиллоби и Ричарда Ченселлора в Россию, участники которой были приняты русским царем. С ответным визитом в 1556 году в Англию прибыл посланник царя Ивана IV /Грозного/. Тогда же и были установлены первые политические и торговые отношения между Англией и Россией. В эпоху Петра I была создана постоянная дипломатическая российская миссия в Великобритании.

Россия не раз выступала союзницей Великобритании во время наполеоновских войн, первой и второй мировой войн. В конце XIX века англо-русские отношения обострились, развернулось острое соперничество в Средней Азии и на Дальнем Востоке.

В начале XX века оформился империалистический блок Англии, Франции и царской России - Антанта, который в годы первой мировой войны выступил против германской коалиции. Установленные в 1924 году дипломатические отношения между Соединенным Королевством и СССР в 1927 году были разорваны Великобританией и восстановлены в 1929 году. В декабре 1991 года Россия признана правопреемницей СССР.

В январе и ноябре 1992 года с визитом в Великобританию находился президент РФ Борис Ельцин. Был подписан Договор о принципах дружбы между Соединенным Королевством и Россией. Вторично российский президент посещал Англию в сентябре 1994 года.

17-20 октября 1994 года в Россию впервые приехала с государственным визитом королева Великобритании Елизавета II. До 1908 года ни один из британских монархов не посещал Россию. Российские же монархи довольно часто посещали Великобританию, начиная с Петра I в 1698 году и кончая Николаем II в 1909 году.

ИТАР-ТАСС

Обоснованные опасения

СЕУЛ, 2 февраля. /Корр. ИТАР-ТАСС Владимир Кутаков/. Южная Корея обратилась с просьбой к России помочь ей решить проблему незаконтролированных пусков северокорейских ракет, которые могут произойти в связи с "проблемой 2000" - из-за возможных сбоев компьютеров на рубеже очередного тысячелетия.

"Сеул, - как сообщил сегодня корреспонденту ИТАР-ТАСС сотрудник пресс-службы министерства обороны РК, - также хочет, чтобы Россия помогла КНДР, где на вооружении состоит много российский ракет, решить эту проблему". Как сказали корр.ИТАР-ТАСС информированные военные источники, обращение к оборонным структурам России было передано через южнокорейского военного атташе в Москве. "Компьютерная проблема 2000 года", грозящая вывести из строя в мире много компьютеров, давно стала предметом серьезной проработки в вооруженных силах многих стран. Озабоченность сеульского министерства обороны вполне понятна, поскольку находящиеся на вооружении Корейской народной армии ракеты типа "Скад" и компьютеры систем наведения изготовлены в бывшем Советском Союзе.

Цена на российские облигации растет

ЛОНДОН, 2 февраля. /Корр.ИТАР-ТАСС Сергей Баженов/. На Лондонской фондовой бирже сегодня зарегистрирован рост на 20 проц. цен российских облигаций ПРИН /долг бывшего СССР, обязательства по выплате которого взяла на себя Россия/. Трейдеры отмечают, что в значительной степени эта тенденция подкрепляется сообщениями с Нью-Йоркской биржи, где зарегистрирован 14-процентный рост цен облигаций ПРИН. Британские финансисты объясняют ситуацию усиливающимися ожиданиями глобальной реструктуризации основного долга России. Минимальный ожидающийся размер списания определяется в 30 проц., максимальный - в 70. Как отмечает американская финансовая корпорация "Ай-Ди-И-Эй", "если данные рынка о грядущей реструктуризации долга России окажутся верны, то такой рост цен полностью оправдан".

В среднем на 10 проц. повысился спрос и на евробллигации России. Все пять траншей котируются по более высоким ценам. Самый устойчивый рост - на 16 проц., наблюдается на долгосрочные ценные бумаги с погашением в 2018 году.

Ряд британских экономистов отмечает, что списание части долга России позволит резко увеличить возвратность средств кредиторов, но принятие кардинального решения по реструктуризации зависит от подхода Международного валютного фонда к переговорам с Россией как с экономической, так и с политической точки зрения.

Историческая хроника

Крах бесславной авантюры

Рязань - год 1618. Набег украинского гетмана Сагайдачного, союзника короля Польши и разорение пригородов.

Как вы думаете, какие государства сыграли наиболее отрицательную роль в становлении и развитии российской государственности? Не знаю, кто и как считает, но мне кажется, что это отнюдь не Золотая Орда, не Германия, а, скорее всего, Венгрия, Литва и Польша. Относительно мадьяр отмечу, что они появились на границах славянского мира в последнее десятилетие IX века. Политика дворов - византийского и немецкого - с самого начала обратила их в орудие против славян. Греки направили их против болгар, немцы - против Моравской державы, вражда князей которой погубила страну и она стала легкой добычей венгров.

Разрушение Моравской державы основание Венгерского государства в Паннонии имели важные следствия для славянского мира: славяне южные и западные были отделены от восточных. Таким образом, единство славянского мира было утеряно, что имело далеко идущее последствие для всей Европы, и, в частности, для первого государственного образования восточных славян - Киевской Руси, вынужденной создавать основы державного строя в отрыве от своих западных и южных соплеменников.

Говоря о Литве, напомню вдумчивому и любознательному читателю, что литовские князья не упускали любой возможности для того, чтобы расширить свои пределы за счет соседей, а во времена правления выдающихся князей Литвы Гедемина, Ольгерда, Кейстута и Витовта земли Руси были так «спрессованы», что размещались практически в пределах Московского и Рязанского княжеств. И лишь чудо, а точнее, полное поражение Витовта от татар в 1399 году, а также ряд поражений его от рязанского князя Олега Ивановича позволили России выжить и чуть-чуть приподнять голову.

Ну и, наконец, роль Польши в разрушении основ российской государственности достаточно полно обрисована при рассмотрении событий, связанных с иностранной военной интервенцией начала XVII века, результатом которой стал захват поляками земель Белоруссии и Украины. Началось насильственное ополячивание территорий, некогда входивших в Киевское государство. Невыносимо тяжелый социальный и религиозный гнет вынуждал население Украины и Белоруссии искать защиты в Московском государстве, а чаще всего бежать к казакам в степь.

Еще в XVI веке вольные казаки основали за днепровскими порогами укрепленные поселения, получившие название Запорожской Сечи. Казаки были опасны для Польши, но в то же время именно они защищали ее границы от набегов крымских татар и играли, таким образом, роль своеобразного буфера между Речью Посполитой и ее южными соседями. Поэтому польское правительство в конце XVI - начале XVII веков стремилось подчинить себе казаков, направлять их военные выступления и регулировать общую численность. С этой целью польский король, задабривая и подкупая различными льготами казацкую верхушку, провел перепись казаков, ограничив их число. Эти переписанные казаки назывались реестровыми - они находились на службе у короля и получали жалование. Однако наряду с реестровыми было много и других, так называемых выписных, казаков, а сами они считали себя вольными и не хотели подчинятся какой-либо власти.

Как я уже отметил, Польша стремилась использовать казаков в борьбе со своими внешними врагами. Вот и в июле 1616 года, когда Варшавский сейм решил организовать поход против Москвы, решено было привлечь к участию в нем казаков украинского гетмана Петра Сагайдачного. Во главе войска вторжения был поставлен королевич Владислав, признаваемый одно время частью российского общества законным царем Московского государства. Цели похода были следующие: 1) соединить Россию с Польшей неразрывным союзом; 2) установить между ними свободную торговлю; 3) возвратить Польше и Литве отвергнутые от них ранее земли - княжество Смоленское, города Брянск, Чернигов, Новгород-Северский, Путивль, Курск и другие.

Главным начальником войска большая часть польских сенаторов хотела назначить свидетеля бесславной присяги москвичей Владиславу гетмана Станислава Жолневского, однако тот под благовидным предлогом уклонился от подобной чести, так как боялся, что на Руси его встретят без должного уважения. Тогда главным начальником польского войска был назначен гетман литовский Карл Ходневич, которому также хорошо была знакома дорога как в Москву, так и из нее.

Вторая половина 1616 и весь последующий год прошли в приготовлениях к войне, однако недруги России предприняли и активные действия и даже овладели древним Смоленском и Дорогобужем. Известно, что дорогобужский воевода Иванис Ададуров сдал свой город Владиславу как царю московскому. Королевич торжественно принимал своих новых подданных, прикладывался к образам и крестам, которые выносило ему духовенство, одарил стрельцов и позволил им разойтись по домам.

Вслед за Смоленском и Дорогобужем практически без боя сдались полякам и несколько других русских городов. Польские лазутчики были отправлены в Москву с грамотой ее жителям: «От царя и великого князя Владислава Жижмантовича всея Руси и Московского государства боярам нашим, окольничим и проч». В грамоте польский королевич указывал, что по пресечении Рюрикова дома люди государства Московского поразумев, что не от царского корня государю быть трудно, целовали крест ему, Владиславу, и вот теперь, достигнув совершеннолетия, он готов взять под свою руку Русь. Грамота эта, однако, никакого действия в Москве не произвела: попутчики были схвачены, высечены кнутом и отправлены в Сибирь.

Первая половина 1618 года прошла в непрерывных набегах поляков на московские области, однако россиянне внакладе не остались, основательно потрепав нервы польскому королевичу и его советникам своими дерзкими рейдами в тыл врага. Более того, обессиленные и обескровленные неудачами, а также хронической невыплатой жалованья отряды польские взбунтовались, и толпами стали покидать стан. С большим трудом Владиславу удалось успокоить свое воинство и в сентябре направить его на Москву.

Однако главная опасность для столицы исходила даже не от Владислава: с другой стороны шел на нее малороссийский гетман Петр Сагайдачный с 20 тысячами казаков, разоривших по пути Путивль, Ливны, Елец, Лебедянь. Однако рязанским городом Михайловом Сагайдачному не удалось овладеть. Осада города длилась, как повествует рукописный Хронограф середины XVII столетия, хранящийся ныне в качестве бесценного экспоната в Рязанском историко-архитектурном музее-заповеднике, 10 дней. Основная часть слобод и посада были сожжены, но все приступы неприятеля были, тем не менее, отбиты. Мужество горожан и воинское мастерство михайловских воевод и наседей раз оказались сильнее отчаянных попыток врага овладеть крепостью. Раздосадованный неудачей гетман вынужден был повернуть «морды коней от Михайлова и двинуться к Переславлю-Рязанскому. «Черкасам» удалось взять острог, сам город они штурмовали несколько раз, но крепость устояла. 30 июня 1618 года Сагайдачный - снял осаду, переправился через главную водную артерию Рязанского края - Оку, и двинулся по направлению к Москве. 17 сентября его отряды расположились лагерем в селе Бронницы Коломенского уезда. По преданию, бывшая столица Рязанского края была спасена заступничеством Федотьевской иконы Божьей матери.

20 сентября в печально знаменитом подмосковном Тушино обосновался Владислав, а его союзник - гетман Сагайдачный объявился у Донского монастыря. Неожиданно, по словам летописца, на жителей столицы напал «ужас великий», и они без боя пропустили гетмана мимо Москвы в табары Владислава. Ужасу москвичам добавила еще комета, которая головою стояла над самым городом: царь и народ, глядя на звезду, думали, что быть Москве взятой королевичем. «Между тем, - пишет С.И.Соловьев, - под Москвою шли переговоры: Владислав требовал подданства, называя себя царем Московским, бояре вымарывали в грамотах этот титул королевича и тянули дело, поджидая союзников - голод и холод».

1 октября поляки начали приступ Москвы, закончившийся для них неудачно. В последующем они делали еще несколько попыток овладеть городом, но перешедшие от уныния к делу горожане пресекли их, а наступившие холода деморализовали на сей раз уже поляков. В этих условиях обе враждующие стороны вынуждены были перейти на перемирие, которое было заключено 1 декабря сроком на четырнадцать с половиной лет в деревне Деулино, в трех верстах от Троице-Сергиева монастыря. Русские согласились уступить Смоленск, Белую, Дорогобуж, Рославль, Городище, Монастыревское (Муромск), Чернигов, Стародуб, Попову году, Новгород-Северский, Трубьевск, Серпейск, Невель, Себеж.

Королевич, отступив от Москвы, пошел к Троицкому монастырю, но на требование сдачи архимандрит и келарь (хранитель припасов) велели стрелять по полякам из пушек. Несколно хлебавши поляки отступили и стали лагерем в 12 верстах от монастыря в селе Рогачеве. Гетман же Сагайдачный прямо от Москвы отправился под Калугу, и по дороге взял острог в Серпухове, но крепостью все же овладеть не смог. В Калуге он также сжег острог, но в крепости от него отсиделись.

Далее по воле Божьей произошло небольшое чудо: в Белоозерском уезде поляки неожиданно потерпели сокрушительное поражение от воеводы Григория Тюфякина и, напуганные этим, вынуждены были вернуть Брянск Москве. Деулинское перемирие было нелегким для России. Помимо потери 29 русских городов, имелись и другие отрицательные последствия. Так, Владислав по-прежнему считал себя претендентом на постоянный престол, что означало с польской стороны непризнание Михаила Романова законным русским царем. Был произведен обмен пленными. В стане русских пленных, получивших возможность вернуться домой, находились отец царя Филарет и герой обороны Смоленска от поляков в 1611 году боярин Михаил Борисович Шеин.

Как бы то ни было, очередная авантюра Польши овладеть московским престолом закончилась крахом. Надо отметить, что только в 1634 году Владислав, будучи уже польским королем, официально отказался от притязаний на Русь и признал Михаила Романова законным русским царем.

Касаясь же судьбы союзника Владислава гетмана Сагайдачного, отмечу, что после похода 1618 года на Москву он изменил политическую ориентацию и выступил на защиту православной церкви. В 1620 году в обстановке растущего освободительного движения на Украине Сагайдачный отправил в Москву посланцев с собственноручно подписанным письмом Михаилу Романову, где заявил о желании реестрового запорожского войска служить государству Российскому. Этот выдающийся политический и военный деятель Украины, пользующийся большой популярностью среди казаков, под руководством которого они доходили до Константинополя, погиб в 1621 году во время Хотинского похода на турков.

Леонид КУЗНЕЦОВ

Интервью

У меня братишки нет

По данным статистики, население области неуклонно уменьшается.

В чем причина этого положения? Почему молодые семьи не спешат обзаводиться детьми? На эти и другие вопросы отвечает главный врач родильного дома № 2 Рязани Елена Александровна Бутова.

- Главная причина сложившегося положения вещей - превышение смертности над рождаемостью. И эта беда не только области, но и всей России. В нашем роддоме ежедневно появляется на свет от трех до пяти малышей, ежемесячно их набирается до ста двадцати, а за прошедший 1998 год родилось около полутора тысяч мальчиков и девочек.

Для сравнения, в 1997 году в нашем медицинском учреждении родился 3281 малыш, что составляет свыше 230 процентов от этого года.

Кстати, мальчиков рождается несколько больше, чем девочек.

Не секрет, что на снижении деторождаемости сказываются ухудшение экономической обстановки в стране, резкое падение материального уровня жизни супругов, неуверенность в завтрашнем дне. Становится исключением второй ребенок в семье.

- Елена Александровна, в какой зависимости находится родившийся человечек от материального состояния своих родителей?

- Питание и образ жизни молодых супругов, вне всякого сомнения, сильно сказывается на здоровье малыша. Если молодые родители живут в материальном достатке, хорошо питаются, ведут здоровый образ жизни, не злоупотребляют спиртными напитками, не употребляют наркотики, то у них и дети рождаются полноценными.

- Елена Александровна, часто ли матери отказываются от своих детей?

- Вообще-то мы специализируемся на лечении невыношенных детей и принимаем преждевременные роды.

К сожалению, количество преждевременных родов за последние десять лет увеличилось с шести до четырнадцати процентов.

Двенадцать лет назад у нас был случай, когда при положенной норме в два с половиной килограмма, на свет появился ребенок весом в четыре раза меньше. Представляете, с какой труднейшей задачей по выхаживанию ребенка справились наши сотрудники. Девочка растет сейчас вполне здоровой и полноценной. А отказы бывают. В прошлом году их было двадцать два.

- Какую помощь молодым мамам оказывает государство?

- В настоящее время практически отменены чуть ли не все льготы матерям. О какой высокой рождаемости можно говорить в этих условиях? Ведь доходит до абсурда: чтобы получить положенные суммы на детей, матери должны долго и упорно судиться с властями.

Необходимо коренным образом изменить социальную политику нашей страны, немедленно восстановить утраченные льготы матерям, сделать более высокими денежные выплаты на содержание детей. Это станет отправной точкой для того, чтобы население области перестало уменьшаться.

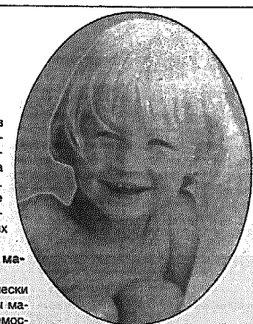

Беседу вел
Василий ГУСЬКОВ

Знаю и люблю Пушкина

Продолжается подготовка к празднованию 200-летия Александра Сергеевича Пушкина. Воспитанники Рязанского городского Дворца детского творчества принимали участие в нескольких международных и российских фестивалях и конкурсах, посвященных великому поэту.

Летом прошлого года лауреатами Всероссийского конкурса литературно-творческих работ «Мы - лицеисты» стали рязанки Елена Царькова и Ольга Рогачева. В декабре делегацию воспитанников Дворца пригласили на Московский форум «Одаренные дети - Пушкину». В нем участвовали ребята из двадцати регионов России. Четыре наших участника получили дипломы первой и второй степени:

А в январе в столице состоялся VIII Международный конкурс-фестиваль детского и юношеского творчества «Рождественские каникулы». Конечно же, в этом, юбилейном, году он проходил под знаком Пушкина. Юные певцы, танцоры, чтецы, музыканты со всех уголков России и ближнего зарубежья (более двухсот коллективов, две тысячи участников) преподнесли своеобразный творческий венок русскому гению.

Жюри, в которое входили народный артист России, профессор Николай Калинин (председатель), народные артистки России Лариса Лушина и Татьяна Конюхова, другие видные деятели искусства выделило и наших участников. Дипломы получили Елена Царькова с Ольгой Саратовой, подготовившие литературно-музыкальную композицию по повести Пушкина «Барышня-крестьянка», а также Андрей и Александр Евстигнеевы с Максимом Яшметовым, исполнившие пушкинскую лирику.

Ребята так удачно выступили, что стали не только дипломантами, но и участниками заключительного гала-концерта «Рождественские каникулы». Он проходил в лучшем концертном зале столицы - «России».

Сотрудники Рязанского Дворца, которые и воспитали такие юные таланты, не почивают на лаврах, а готовят очередной, уже III, конкурс-фестиваль детского литературно-художественного творчества «Начало». С этого года он будет не просто городским или областным, а межрегиональным. На участие в нем уже поступили заявки из Татарстана, Перми... Фестиваль «Начало», посвященный А.С.Пушкину, пройдет с 25 по 28 февраля. В его программе - творческие встречи, выставки, семинары, конкурсы. Причем, соревноваться юные почитатели Пушкина будут в семи номинациях - чтецов, книголюбов, знатоков творчества великого поэта и других.

Учредителями конкурса-фестиваля «Начало» выступили управление образования, науки и молодежи администрации Рязани и городской Дворец детского творчества. Организационную и материальную поддержку окажут областные управления народного образования и культуры, институт развития образования, педагогический университет и другие учреждения.

Владлен ГОРДИЕНКО

КИНО

РОДИНА - Действуй, сестра (США, комедия) - 15.00, 17.00, 19.00.

ОКА - Джейк Спилд, или «Африканские страсти» (США, остросюжетный детектив, впервые на экране) - 10.00, 13.20, 16.40, 20.00. **Соверщание страсти** (Италия, эротика для взрослых) - 11.40, 15.00, 18.20.

ОКТЯБРЬ - Кольце (США, боевик) - 14.00, 17.00, 20.00. **Затерянные в Африке** (Великобритания, комедия) - 15.40, 18.40.

ДРУЖБА - Адвокат Дьявола (США, триллер, в главной роли - Аль Пачино) - 10.00, 12.30, 15.00, 17.30, 20.00. **Под черной маской** (Венгрия, приключенческий) - 11.00, 14.40, 18.20. **Завтра не умрет никогда** (о Джеймсе Бонде, США, боевик, в гл. роли - Пирс Броснан) - 12.40, 16.20, 20.10.

МОЛОДЕЖНЫЙ - Мотор (Италия, эротика). **Закусочная «Будапешт»** (Италия, эротика). **Роковое задание** (Италия, эротика).

Спорт

«Русское золото» и юбилей

Рязанскому хоккею с шайбой - пятьдесят лет. В Рязани, на ледовой арене «Вятич», 6 февраля состоится товарищеский матч, в котором хозяевам будет противостоять команда «Русское золото».

Среди тех, кто выйдет на площадку - заслуженные мастера спорта СССР Александр Мальцев, Геннадий Цыганков, Виктор Тюменев, Юрий Блинов, Владимир Голиков. В составе команды также Александр Куликов, Виктор Глушенков, Владимир Смагин, Сергей Котов, Владимир Зубрильчев, Алексей Фроликов, Александр Лобанов, Владимир Девятов, Владимир Шашов, Петр Природин, Игорь Орлов. Наставник ветеранов - заслуженный тренер СССР Николай Семенович Эпштейн.

Праздник начнется в 12.00. Почетсей будут удостоены ветераны рязанского хоккея с шайбой и молодая поросль. Затем состоится матч «Вятича» против команды ветеранов - звезд советского хоккея.

На двух фронтах

Представители хоккея с мячом сейчас ведут борьбу на двух фронтах - в областных чемпионатах на большом поле и малой площадке.

Два матча состоялись в поселке Строитель, на стадионе «Химик». «РСК-Медик» сначала уступил «КРЗ-Химику» (1:4), а затем победил команду «Сизап» (5:3).

В ближайшую субботу «Сизап» встретится с «КРЗ-Химиком», а на следующий день состоится матч «КРЗ-Химик» - «РСК-Медик», в котором решится судьба областного «золота». Начало обоих поединков - в 11.00.

Тем временем продолжается чемпионат области по ринк-бенди - хоккею с мячом на малой, «канадской», площадке. В поселке Искра местная команда уступила «РСК-Медику» - 7:17. Сегодня в гости к «Искре» отправится «КРЗ-Химик».

Не только домашние стены...

Завтра в Рязани, в спортзале педагогического университета, стартует предпоследний тур первенства России по волейболу среди клубов второй лиги. Кроме хозяев, будут играть «Танаис» из Новомосковска и столичные команды МГУП и СГУ.

Верим: не только домашние стены помогут рязанской дружине «Динамо-ГРЭС» выступить достойно - наши волейболисты просто обязаны продемонстрировать высокое мастерство. Успех в туре позволит рязанцам практически обеспечить себе место в финальном турнире.

4 февраля. 17.00. МГУП - «Танаис» 18.30. СГУ - «Динамо-ГРЭС»

5 февраля. 17.00. «Танаис» - СГУ 18.30. «Динамо-ГРЭС» - МГУП

6 февраля. 16.00. «Танаис» - МГУП 17.30. «Динамо-ГРЭС» - СГУ

7 февраля. 10.00. СГУ - «Танаис» 11.30. МГУП - «Динамо-ГРЭС»

Наша команда сейчас занимает вторую позицию в зональном турнире. В финальную пульку попадают три лучшие дружины.

Короткой строкой

С победы начали турне по Китаю футболистки «Рязани-ВДВ».

В своем первом матче «десантницы» в городе Шундау нанесли поражение местной одноименной команде, выступающей в высшей лиге китайского чемпионата. - 4:3. Голы в ворота соперниц забили Верезубова, Юшкевич, Барбашина и Зинченко.

В очередных матчах первенства России по баскетболу среди клубов высшей лиги рязанский «Нефтяник» и БКТ «Союз» (Заречный) поделили успех.

В первом поединке победили гости (96:87), в повторном хозяева взяли реванш (93:84).

В спорткомплексе «Нефтяник» продолжается турнир Лиги ветеранов баскетбола Рязани.

«Норрос» - «Ритм» - 89:35, «Нефтехимик» - «Экспромт» - 109:93, «Теплоприбор» (женщины) - «Академик» - 56:65.

6 февраля в матче за первое место встретятся «Норрос» и «Нефтехимик» (начало - 16.30), третье место разыграют «Экспромт» и «Ритм» (17.15).

Намечавшиеся на минувшие субботу и воскресенье матчи российского первенства по хоккею с шайбой между рязанским «Вятичем» и командой ТХК (Тверь) не состоялись.

Причина: гости не нашли средств на автобус, который должен был их доставить в наш город. «Титан» - «Десна» - 6:1, 4:4.

Победой «Трансэнерго» над «Агрокомплектом» (3:1) в Рязани, в манеже «Юность», завершился традиционный турнир по футболу памяти братьев Артемьевых.

На три гола, забитые Алексеем Сергеевым, Игорем Коневым и Владимиром Кугановым, побежденные ответили одним (Андрей Левкин).

В матче за третье место «Ново-Рязанская ТЭЦ» победила торпедовцев Скопина (игровое время завершилось вничью - 2:2, пенальти - 4:2).

Лучшим вратарем турнира был признан Алексей Дворцов из «Агрокомплекта», сильнейшим полевым игроком - Сергей Филиппов («Авангард»), самым метким бомбардиром оказался Алексей Сергеев из «Трансэнерго».

ЭЛЕКТРОСВЯЗЬ РЯЗАНСКОЙ ОБЛАСТИ

Отечественные и зарубежные, дорогие и недорогие ТЕЛЕФОННЫЕ АППАРАТЫ в магазинах ОАО "Электросвязь", расположенных на ул. Почтовой, 59 и ул. Ленина, 61

И здесь же: стиральные порошки; бытовая химия; изделия из пластмассы; парфюмерия.

А так же: телефонный кабель; асбоцементные трубы; рубероид; деревоплита и пиломатериалы.

Возможна доставка по городу

Кроме того, в магазине на ул. Почтовой, 59 разнообразная продукция Касимовского и Шацкого ликеро-водочных заводов (недорого)

☎ 28-98-70; 28-95-75

Рязанское предприятие "ГРЕВКОМ"

ПРЕДЛАГАЕТ физическим и юридическим лицам **ПРОИНВЕСТИРОВАТЬ** проект перепланировки нового одноэтажного здания с большими подвальными помещениями под жилье.

ЧЕТЫРЕ-ПЯТЬ КВАРТИР В ЦЕНТРЕ ГОРОДА *по ул. Павлова, д.46.*

Владельцам двух-трехкомнатных квартир предлагаются индивидуальные **КАПИТАЛЬНЫЕ ГАРАЖИ** *во дворовой территории этого дома.*

Цена за квадратный метр жилья с подвалами и гаражами - договорная с предоплатой. Срок исполнения - 4-5 месяцев.

Справки по телефонам: 24-05-40, 20-55-91 (с 9.00 до 18.00), 75-08-22 (до 9.00 и после 18.00).

ПРОДАЕТ торгово-производственный комплекс - КАФЕ, ПРОДОВОЛЬСТВЕННЫЙ МАГАЗИН, РЮМОЧНАЯ и подвальные складские помещения с 5-ю холодильными камерами **по адресу: г. Рязань, ул. Павлова, 46.**

ПРОДАЕТ СТУЛЬЯ полумягкие в количестве 50 штук. *Цена договорная.*

Известный московский врач, кандидат мед.наук КАБАНОВА.Н. **14 февраля кодирует от алкоголизма** по методу ДОВЖЕНКО и **от ожирения** по методу СМЕЛОВА.

6-летний опыт работы в г. Рязани подтверждает действительно хорошие результаты лечения.

Справки и запись по тел.: 53-25-43, 53-16-01, 34-59-64.

Лиц. УЛМД №4937/4933.

НАЙДЕН ЩЕНОК тигрового окраса, умница, игрун. *Отдам в хорошие руки бесплатно.* **Тел. 75-63-72**

Хроноскоп

В этот день... тому назад

3 февраля

5 лет назад Президент Российской Федерации Б.Н.Ельцин и глава грузинского государства Э.А.Шеварднадзе подписали Договор о дружбе, добрососедстве и сотрудничестве между Российской Федерацией и Республикой Грузия.

5 лет назад состоялся старт первой российско-американской космической экспедиции на корабле «Дискавери». В составе экипажа - российский космонавт С.Крикалев.

145 лет назад родился С.С.Корсаков, русский психиатр.

90 лет назад родился С.Н.Плотников, российский актер.

75 лет назад умер В.В.Муйжель, русский писатель.

20 лет назад умер Н.С.Плотников, советский актер.

5 лет назад умер А.П.Александров, российский ученый в области физики. **ИТАР-ТАСС**

БЕСПЛАТНЫЕ частные объявления

ПРОДАЮТ

- **Автомобиль ВАЗ 2106** 1986 г. вып., цвет белый, на хорошем ходу без документов, на запчасти. Цена 600 долларов США. **Тел. 36-98-29 (с 8.00 до 10.00).**
- **ДОМ** (кирпичный, 86 кв.м, АОГВ, замельный участок -19 соток, сарай, летний домик) в с.Семчино. Цена договорная. **Тел. в Рязани 72-68-52 (Вадим, Валера).**
- **ДОМ** (кирпичный, 70 кв.м, 3 - комнатный, баня, 2 сарая, земельный участок-15 соток) в Недостоеве. Цена 9 тыс.долларов США. **Тел. в Рязани 72-68-52 (Валера).**
- **ЧАСТЬ коттеджа** (3-х этажный, 200/120/18, все удобства, земельный участок-2,5 сотки, 2 с/у, 2 лоджии) в районе Кремля. Цена договорная. **Тел. в Рязани: 72-68-52, 32-02-45 (Павел Иванович).**
- **ДОМ** (кирпичный, 2-этажный, 15 кв.м, земельный участок-9 соток) в Требухине, за Солотчей. Недорого. **Тел. в Рязани :72-68-52, 32-02-45 (Павел Иванович).**
- **ДОМ** (кирпичный, 76 кв.м, все удобства, земельный участок - 6 соток, хороший подъезд) в Дягилеве. Цена договорная. **Тел. в Рязани 72-68-52 (Игорь, Вадим).**

Следующий номер "Приокской газеты" выйдет в пятницу, 5 февраля.

ПРИОКСКАЯ газета

Учредитель: ООО Издательский дом «Приокская газета».

Главный редактор **Надежда КУРБАЧЕВА.**

Редакционная коллегия: **Юрий ЦЫГАНКОВ** (заместитель главного редактора), **Ирина ЧЕЛИКАНОВА, Галина ЧЕРНОВА, Вячеслав ЧИРКОВ.**

Компьютерная верстка: **Дмитрий АФОНИН, Оксана СОЛОВЬЕВА.**

АДРЕС РЕДАКЦИИ: 390023, г. Рязань, ул. Горького, 14.

ТЕЛЕФОНЫ «ПРИОКСКОЙ ГАЗЕТЫ» для справок - 77-32-62, отдел писем - 77-60-50, 77-40-83, отдел рекламы и объявлений - 77-30-39, отдел новостей - 77-62-64, отдел по распространению изданий - 77-91-90. Телефон частных объявлений «РЯЗАНСКОЙ НЕДЕЛИ» - 77-52-61. Факс (0912) 44-29-16. E-mail: advertis@prionw.ryazan.su prionews@prionw.ryazan.su

Газета зарегистрирована региональной инспекцией по защите свободы печати (г. Воронеж). Номер свидетельства В 0507 от 1 февраля 1999 года. Индекс подписки 53620 В год выходит 250 номеров.

Знаком - [Р] - помечены рекламные материалы

Дежурный корректор Л.ГРИГОРЯН

Ряз. обл. тип. ул. Новая, 69. Общий (недельный) тираж 14410. Заказ № 278. Сдано в печать 19.30

5-й день

Пятница

5 февраля 1999года
№ 18-19(26094-26095)

Сегодня в номере:

Контрабандист, ищи таможенника!.. стр.3

Причины добровольной отставки стр.4-5

"Пушкинский дом" в Рязани стр.12

Цена договорная



ПРИОКСКАЯ газета

Рязанское областное общественно-политическое издание

Выходит с апреля 1917 года



Вот и подорожал хлеб - последнее «лакомство» рязанского пенсионера. Нет больше самого дешевого продукта. Стоят бабульки у ларьков, считают мелочишку и неловко смахивают слезу. Обидно за свою жизнь, трудовую, несытую, обидно за страну, на которую они горбатились и которая в старости посадила их на сухари.

Новости на 5-й день

Власть

Обращение заметили в Думе

Работники местной промышленности и коммунальной сферы окончательно определили срок проведения пикетирования областной администрации с требованием погасить 6-8-месячные задолженности по заработной плате. Пикет пройдет 16 февраля с 11.00 до 12.00.

Определенные надежды работники двух отраслей - местной промышленности и жилищно-коммунального хозяйства - возлагают теперь на областную Думу. В среду комитет по экономической политике, собственности и хозяйственной деятельности рассмотрел недавнее обращение пленума отраслевого обкома профсоюза к главам администраций города и области, законодательным органам власти, где описывается бедственное положение, сложившееся на предприятиях в настоящий момент.

- Наконец-то власти на нас обратили внимание, - сказал председатель обкома профсоюза рабочих местной промышленности и коммунально-бытовых предприятий Михаил Тараскин. - Два года мы шлем во всевозможные властные структуры письма-обращения с просьбами и требованиями навести порядок в отраслях. Но либо никто на наши послания не отвечает, либо чиновники ограничиваются отписками. И вот в первый раз комитет областного законодательного органа рассмотрел наше обращение. Могу сказать, что депутаты его полностью поддержали. На одном из заседаний облдумы оно будет включено отдельным вопросом в повестку дня. Комитет представит на рассмотрение всех депутатов свои рекомендации по финансированию местной промышленности и ЖКХ.

Ольга ИГНАТОВА

Налогоплательщики, объединяйтесь!

В нашей области зарегистрировано региональное отделение общероссийской политической общественной организации «Российские налогоплательщики». Основной ее задачей будет, естественно, защита прав налогоплательщиков от произвола властей и соответствующая разъяснительная работа. Председателем совета областного отделения избран предприниматель В.Торопов, а его заместителем - известный со времен демократических преобразований в Рязани И.Трушин.

В зале кинотеатра «Родина» каждую среду в 11 часов будут проводиться семинары по актуальным для налогоплательщиков темам с участием опытных юристов. Начинает работу и общественная приемная по этим же вопросам. Ее телефон - 77-40-02.

Виктор ПЕТРЕНКО

Были военными, стали менеджерами

Сегодня в Муниципальном культурном центре состоится первый выпуск слушателей программы Рязанского учебно-делового центра «Морозовский проект» по переподготовке бывших военнослужащих к работе в условиях рыночной экономики. 27 офицеров запаса, служивших ранее на военном аэродроме в Дягилево, получат сертификат, где будет обозначена их новая специальность «Менеджер-предприниматель».

Кстати, все слушатели успешно защитили бизнес-планы. У некоторых уже есть конкретные проекты создания своих частных предприятий, которые они уже начали осуществлять. А вообще все выпускники учебно-делового центра намерены помочь в развитии инфраструктуры микрорайона в Дягилево, где живут сами и нынешние военнослужащие авиаполка.

Ольга ИГНАТОВА

Награды

Виктор Андреев - лауреат Госпремии!

Доктор технических наук, профессор Рязанской государственной радиотехнической академии (РГРТА) В.П.Андреев в числе других ученых творческого межрегионального коллектива стал лауреатом Государственной премии. Примечательно, что московские коллегии Виктора Петровича награждались Правительством РФ в Белом доме с вручением денежных премий и памятных медалей. Нашего земляка награждал ректор РГРТА В.К.Злобин. Нам остается, хотя и с некоторым запозданием, поздравить В.П.Андреева со столь высокой наградой. Это особенно приятно оттого, что в последние годы в нашей стране труд инженеров и ученых становился все менее престижным. Может, «лед тронулся», хотя до весны еще далеко?

Виктор ПЕТРЕНКО

Пресс-конференция

Предпочтение реальному сектору экономики

Вчера в Главном управлении Банка России по Рязанской области состоялась пресс-конференция, где говорилось об итогах работы банков региона, их деятельности и денежно-кредитной политике на текущий год.

На сегодняшний день на Рязанщине действуют 32 филиала московских банков, 25 из них - филиалы Сбербанка и 7 рязанских самостоятельных коммерческих банков, у которых 8 филиалов по области и 3 - за ее пределами.

Кризис лета прошлого года был серьезным испытанием для банковской системы, но местные банки оказались готовы к потрясениям подобного рода и в отличие от московских завершили 1998 год без убытков. К началу нового года их ресурсы выросли на 6,3 процента - это при сокращении на 21,4 процента всех денежных ресурсов Рязанщины, в основном из-за оттока средств из московских филиалов. По сравнению с 1997, в прошлом году объем выданных кредитов банковской системой Рязанской области составил 68 процентов, что на 10 процентов больше.

Все эти цифры говорят о том, что население и деловые круги Рязанщины больше доверяют местным банкам, а деятельность последних довольно тесно связана с экономикой региона и меньше вовлечена в операции на рынке государственных ценных бумаг и т.п. Хотя финансовый кризис августа подорвал доверие населения к банкам, начиная со второй половины октября в регионе ослабел отток и стал наблюдаться прирост общей суммы вкладов физических и юридических лиц в национальной и иностранной валюте.

Судя по выступлению начальника Главного управления Банка России по Рязанской области Т.А.Пиголовой, начиная с этого года, основным объектом вложений банковских ресурсов региона станет реальный сектор экономики. Банки Рязанщины намерены финансировать различные программы, направленные на поддержку и развитие предприятий различных отраслей экономики. Для чего проводилась работа по их мониторингу. В случае финансирования проектов, требующих крупных инвестиций, банки с ограниченными возможностями будут объединять свои капиталы, привлекая, в случае необходимости, кредитные организации.

Непосредственная работа с населением, предприятиями и организациями производственной сферы через оказание различных услуг и кредитование значительно повысят устойчивость и надежность региональной банковской системы. А это в свою очередь может оказаться немаловажным для сдерживания инфляционных процессов и увеличения денежной массы за текущий год на 18-26 процентов, а также ограничения спада экономики в пределах 3 процентов с целью постепенного вывода региона и страны из экономического кризиса.

Другой не менее важной задачей нынешнего года станет восстановление работы рынка государственных ценных бумаг. В связи с чем создается новый механизм кредитования предприятий, но пока только по экспортным поставкам.

Конечно, банковская система Рязанщины не может решать насущные вопросы в отрыве от государственных финансов. Поэтому реальность исполнения намеченного сильно зависит от того, каким будут бюджет страны, социальные и экономические условия. Приоритетной задачей Банка России остается экономически обоснованная динамика валютного курса рубля, что не будет фиксироваться и в дальнейшем, а останется плавающим. Но при этом усиливается контроль за экспортно-импортными операциями, чтобы ограничить вывоз валюты из страны.

В настоящее время Центральный Банк заканчивает работу по защите вкладов населения, большая часть которых переведена в Сбербанк России. С 26 декабря прошлого года уже осуществляются выплаты вкладчикам «СбС-АГРО» и частично Рязанского филиала «ММКБ». Со 2 февраля начнется погашение задолженности по вкладам, размещенным в «Рязаньбанке», с марта филиала банка «Российский кредит» и позже - «Инкомбанка». В настоящее время внедряется в практику система размещения сбережений частных и юридических лиц в евро для безналичных расчетов.

Банки Рязанщины принимают активное участие в решении различных социальных вопросов, кредитуя пенсионный фонд, программы по строительству жилья, городскую и областную администрации и другие организации, благодаря которым в домах рязанцев есть свет, вода, газ и тепло. Все, что касается экономической жизни и социальной сферы региона, развивается благодаря денежно-кредитной политике. Поэтому так важна сегодня государственная поддержка для региональных системообразующих банков, в особенности осуществляющих кредитование предприятий приоритетных отраслей экономики. А когда начнется рост промышленного производства банковской системе так же придется распоряжаться денежными ресурсами страны, ведь с увеличением объема денежной массы не только прибавится работы, но и появятся новые возможности. Главное сделать как можно меньше ошибок, их финансистам народ не прощает.

Татьяна ПРОХОРОВА

Рязанский банк Сбербанка России начал выплаты бывшим вкладчикам Рязанского филиала Инкомбанка

В соответствии с условиями соглашения о порядке перевода обязательств по вкладам населения, подписанным Сбербанком России и Инкомбанком, с 3 февраля Рязанский банк Сбербанка России приступил к обслуживанию бывших вкладчиков Инкомбанка.

Вкладчики Рязанского филиала Инкомбанка обслуживаются в ОПЕРУ Рязанского Сбербанка России по адресу: г. Рязань, ул. Пожалостина, дом 19. Время работы: с 9.30 до 15.00, в пятницу - с 9.30 до 13.00. Перерыв на обед: с 13.00 до 13.45. Выходные дни: суббота и воскресенье.

Средства бывших вкладчиков Инкомбанка зачисляются во вклад «до востребования» и могут быть выданы полностью или частично наличными деньгами или переоформлены на любой из действующих в Сбербанке вкладов.

Сроки получения вкладов не ограничены.

Сбербанк России гарантирует вкладчикам Инкомбанка, что выдача денежных средств и зачисление их на любые виды вкладов Сбербанка будут осуществлены в полном объеме и без каких-либо ограничений. Сохранность вкладов в Сбербанке гарантируется государством.

По вопросам, связанным с выдачей вкладов, бывшие вкладчики Инкомбанка могут обращаться по телефону 21-59-54.

Пресс-служба Рязанского банка Сбербанка России

ЭЛЕКТРОСВЯЗЬ
РЯЗАНСКОЙ ОБЛАСТИ
Для владельцев компьютеров и модемов, путешественников по мировым информационным просторам
ДОСТУП в ИНТЕРНЕТ ПО УСЛОВНОМУ КОДУ
без предварительной регистрации !
Инструкцию по настройке программного обеспечения можно получить в отделениях электросвязи.
Справки и консультации для пользователей:
в Рязани - по тел.: 21-61-32 (круглосуточно);
в районах области - в местных узлах электросвязи.

Финансово-промышленная компания ИНВЕСТ
ВАША реальная возможность ЗАРАБОТАТЬ
Принимаем лом и отходы черных металлов от предприятий и частных лиц по ВЫСОКИМ ценам.
ОПЛАТА НЕЗАМЕДЛИТЕЛЬНО
ПРИЕМНЫЕ ПУНКТЫ:
з-д «Центролит» (цех шихты); з-д «Рязсельмаш».
РЕАЛИЗУЕМ металлопрокат (лист, уголок, швеллер, арматура, оцинкованный лист).
Тел.: (0912) 79-08-66; 24-00-51; факс (0912) 21-71-13.
Лиц. №62М/97/073/001/Л

ИНВЕСТ Финансово-промышленная компания
РЕАЛИЗУЕТ крупным и мелким оптом
СОЛЬ
пищевая (в пачках) .... от 1,30 руб./кг
техническая .... от 260 руб./т
Тел.: 79-08-52, 79-08-40, ул. Чапаева, 58
Тел. 76-12-48, ул. Чкалова, 36
Тел. 21-40-80, овощная база №5, скл. №4

Криминальный сюжет

Румынский след «Джоконды»



Тема очередного криминального сюжета из сериала о жизни вороватых чиновников местного масштаба - подлог, взятка, контрабанда. Прежние «серии» назывались «Поле чудес», «Доллары в оранжевом картридже», «Тени в коридорах власти» (4, 11, 18 декабря 1998 г.), «Последний «Шанс» (22 января 1999 г.)

Трудно взбираться вверх по служебной лестнице, сто потов сойдет, прежде чем достигнешь заветного поста. Путь вниз легок и стремителен, не успеешь и глазом моргнуть, как лежишь в пыли, весь в синяках и ссадинах, а у парадного подъезда толпятся новые претенденты на вакантное место.

Когда Юрий Платошин был разжалован с должности начальника Рязанской таможни и переведен обыкновенным, хотя и ведущим специалистом таможенного поста на станции Лесок, он не тешил себя иллюзиями, что рано или поздно сможет вернуть былую власть. Судьба - дама коварная и редко кому предоставляет шанс дважды. Даже Виктору Черномырдину не удалось перехитрить ее, а уж он-то тертый политик.

Размышляя над своим подчиненным положением и не видя никакой перспективы впереди, Платошин начал склоняться к мысли оставить службу и подыскать что-нибудь более доходное. Но прежде чем уволиться, он надумал сорвать куш, облагодетельствовав какого-нибудь теневого клиента. На таможне, прямо скажем, сделать это нетрудно. И случай такой подвернулся. Однажды на консультацию по растаможиванию груза знакомый привел к нему предпринимателя Алексея Баукова, который зарабатывал доставкой мебели из Румынии. Прежде по поручению компаньона он занимался только оплатой перевозок, а тут хозяина убили, и он унес вместе с собой в мир иной таможенные хитрости. Мебельный бизнес Баукову нравился, и он собирался его продолжить самостоятельно, завязав новые деловые связи. О том, чтобы честно платить по таможенным счетам, не было и речи - слишком накладно для собственного кармана. Платошин и стал для него палочкой-выручалочкой. За услуги таможеннику было обещало 5 тысяч долларов США. Но быстро сказка сказывается, да долго дело делается.

В конце 1996 года, когда в салоне автомашины происходила конспиративная встреча, Алексею Баукову было 35 лет, он был бодр, энергичен и полон авантюрных замыслов. Афера по раскручиванию румынской мебели была его собственным детищем. Это он нашел в Бухаресте своих знакомых-соотечественников, супругов Чумаковых, которые, создав коммерческое общество «ИНВЕСТ НИКАРОМ ЛТД», занимались за границей официальной предпринимательской деятельностью. Во время первого приезда в Румынию Бауков значился представителем фирмы «Успех» из Москвы, с которой коммерсанты весьма успешно сотрудничали. Он попросил соотечественников помочь ему с транспортом и найти переводчика, чтобы поездить по стране, посмотреть мебель и, если подойдут условия, заключить контракты с фабриками о поставках в Россию. Однако требования румынских партнеров Баукова не устроили, и он остановил выбор на фирме Чумаковых. Личное знакомство позволило ему получить послабление при заключении сделки - оплатить только часть мебели, хотя в подобных случаях практикуется стопроцентная предоплата. Договор был заключен по факсу с рязанским ТОО «Центр БИОР Россия», в адрес которого 5 февраля 1997 года и был отправлен груз.

Добросовестные партнеры из Румынии даже и не подозревали, что такой организации нет и в помине, а их приятель занимается незаконным предпринимательством. На самом деле Алексей Бауков работал директором ИЧП «Блак-Нюанс» и мог производить сделки по купле-продаже только с отечественной мебелью. Чтобы переключиться на импорт, следовало перерегистрировать предприятие. Но все это требовало дополнительных хлопот и затрат, а коммерсант деньги считать умел. Да их у него в изобилии и не имелось. Ради прибыли и был затеян вояж в Бухарест. В качестве исходного капитала служили средства, собранные с граждан, пожелавших обзавестись импортной мебелью. На частных заказах можно было разжиться, поиграв с ценами и выставив «лишние» комплекты для продажи в своем магазинчике, конечно же, нелегально.

На станции Лесок партию контрабанды напряженно ждал ведущий таможенный инспектор Юрий Платошин. Тому были особые причины - перед Новым годом он взял у клиента аванс в 1 тысячу долларов, потратил его и теперь желал отработки. Операция по растаможиванию не выглядела такой уж рядовой. В должностные обязанности Юрия Васильевича вовсе не входили действия с грузами юридических лиц, а ТОО «Центр БИОР Россия» как раз попадало в этот разряд, таможенная инструкция возлагала на него только оформление багажа граждан (физических лиц). Чтобы решить эту проблему, требовалась многоэтапная махинация. И она блестяще была исполнена.

17 февраля 1997 года на иностранном автомобиле в Рязань прибыли, наконец, долгожданные комплекты контрабандной мебели с самыми поэтичными названиями - «Джоконда», «Верона», «Мона Лиза», всего 93 места, общим весом 3200 килограммов. Сделка считалась достаточно крупной, поскольку оценивалась в 19760 долларов США. Если идти законным путем, то Алексею Баукову пришлось бы заплатить кучу налогов, исписать немало бумаги, заполняя документы. Но ему не довелось тратиться на государство, поскольку дешевле оказалось подкупить одного чиновника. Платошин по прибытии груза в тот же день разрешил выпустить его с таможенного участка по подложным документам, в которых самолично проставил фиктивный регистрационный номер, оттиск штампа Рязанской таможни, заверил все своей подписью и личной печатью №090. А вот в специальном журнале отдельно следующего багажа поступление товара не отразил. Вечером того же дня в частном магазинчике на улице Черновицкой благодарный клиент передал инспектору обещанное вознаграждение (за вычетом новогоднего аванса) - 4 тысячи долларов. Можно было бы неделю пить шампанское, но в хорошо разработанный план вкрались погрешности - на Брянской таможне румынский автомобиль задержали, поскольку у водителя отсутствовало свидетельство о доставке товара заказчику под таможенным контролем (о необходимости этого документа Платошин был просто не осведомлен). Поскольку брянские таможенники по телефону тут же сообщили об этом факте Баукову, у криминального дуэта появилось время выправить ошибку до того, как ее обнаружит высокое начальство. Решено было мебель провести через таможенный пост задним числом, оформив платежи, а в документы подпечатать на принтере фамилию какого-нибудь физического лица (Бауков воспользовался утерянным паспортом одного из бывших жителей Скопина). От «его имени» была заполнена таможенная декларация. В результате уловок Платошина таможенный платеж составил всего 33.582.120 рублей вместо положенных по закону 77.192.608 рублей. Фиктивные документы были переданы в отдел таможенного оформления и контроля Рязанской таможни, а оттуда уже телетайпограммой ушли на пост «Троебортное» Брянской таможни. Задержанный автомобиль благополучно пересек границу Российской Федерации, а контрабандная мебель осчастливила состоятельных рязанцев, имена которых так и не выявило следствие.

Успешная, хотя и рискованная, операция вдохновила ловкого предпринимателя Алексея Баукова на новый перелет в Бухарест. Собрав долларовые взносы от очередной группы жаждущих заграничного комфорта и уюта, он уже через неделю делал новые заказы в офисе супругов Чумаковых. Схема контрабанды была отработана. Грузополучатель остался прежний - липовое ТОО «Центр БИОР Россия», с вымышленным адресом и подставным физическим лицом.

На этот раз товар прибыл на двух иномарках - 170 разнообразных предметов на сумму 26751 доллар. Названия комплектов мебели были такие же впечатляющие - стенки «Аня» и «Иоана», стол «Ракет», холл «Джоконда»... Действия инспектора Платошина ничем от прежних не отличались - в сопроводительных документах появились ложные сведения о якобы проведенном таможенном контроле и оформлении груза. В тот же день мебель была вывезена Бауковым из таможни на склад. Юрий Платошин теперь старался задаром, оправдывая уже полученную взятку. Государство же потеряло от его манипуляций около 156 миллионов рублей.

Чтобы машины не застряли на границе, как в первый раз, Платошин был вынужден совершить еще один подлог - взять свидетельство о доставке первой партии мебели, исправить номер и вместе с этой фальшивкой поехать сопровождать иномарку до границы. Чтобы легче договориться с коллегами, Юрий Васильевич отправился в путь в форме советника таможенной службы второго ранга. На транспортные расходы клиент выдал ему 300 долларов и 300 тысяч рублей. Настроение у Платошина было испорчено. Вторая операция тоже оказалась не столь безупречной, как хотелось. К тому же накануне пришлось объясняться с начальством и доплачивать деньги за первую партию мебели, которую он провел по устаревшим заниженным тарифам, что и обнаружилось. Взятка не дала ему желанного покоя и достатка.

Платошин вполне благополучно сопроводил румынскую машину по маршруту Рязань-Михайлов-Кимовск-Тула-Орел-Брянск, передал водителю документы и посоветовал ему выезжать из России по дороге на Гомель-Чернигов.

Пока Юрий Васильевич путешествовал, жена дома не находила себе места. Глава семейства не посвящал ее в свои дела. Утром ушел в форме на работу - и как в воду канул. Когда Платошин наконец-то вспомнил о супруге и отправил телеграмму с дороги, несчастная женщина уже написала заявление в отдел собственной безопасности Рязанской таможни. Спецслужба начала искать след исчезнувшего сотрудника и неожиданно вышла на контрабанду. Мебель еще не успели разобрать со склада, хотя один образец уже поступил в магазин. На нелегальный товар наложили арест, и состоятельные заказчики вместо прибыли в дом понесли убытки. Недосчитались своих денег и в Бухаресте, в офисе супругов Чумаковых. Вполне закономерный итог сомнительной коммерческой операции.

Расследовать таможенную аферу поручено было отделу по особо важным делам прокуратуры Рязанской области. Криминальная парочка, оказавшись под прицелом закона, не высказывала чистосердечного раскаяния, наоборот, давала противоречивые показания. Пытаясь избежать ответственности, каждый из подследственных стремился перевалить вину на другого. Особенно старался Бауков, выбрав для себя роль «искреннего свидетеля» и «обманутого коммерсанта». Получалось, что он никакой контрабандой не занимался, реквизитами и печатью липовой фирмы «Центр БИОР Россия» не пользовался, подставные паспортные данные не предлагал, а 5 тысяч долларов США дал Платошину не в качестве взятки за содействие в контрабанде, а наоборот, для уплаты таможенной пошлины (хотя эта сумма лишь частично могла покрыть необходимые расходы). Следователям пришлось крупицу по крупице выяснять истину, документально подтверждая каждый пункт обвинения, делая запросы в Румынию. До областного суда дело дошло довольно пухлым - 5 томов. Подсудимые, по собственной воле, отдали себя в руки коллегии присяжных. И, надо сказать, не обманулись в своих ожиданиях. Давно известны особая сострадательность и мягкотелость рязанских заседателей. Все 12 человек единогласно посчитали возможным проявить к Платошину и Баукову снисхождение при назначении наказания, хотя присяжные и признали деяния доказанными, а подсудимых виновными. Трудно осуждать их за это, ведь у бывших криминальных компаньонов оказалось сильно подорванным здоровье, а у Платошина на иждивении пятеро детей.

В декабре 1998 года состоялось оглашение приговора: суд назначил Юрию Платошину 6 лет лишения свободы условно с испытательным сроком 3 года, Алексею Баукову - 5 лет условно с испытательным сроком 3 года.

Наверное, все-таки они везунчики, и хорошо, что сразу не заладилась афера с румынской мебелью. А вдруг бы да получилось? Представляете, сколько контрабандных вылазок могло произойти. А какой срок накрутиться - сухарей не напасешься.

Ирина ЧЕЛИКАНОВА

В коридорах власти



Александр АГАФОНОВ:

«Я добровольно подал в отставку»

А.А.Агафонов работал заместителем главы областной администрации В.Н.Любимова - возглавлял комплекс по организации товарных рынков. Был приглашен на эту должность два года назад, когда новый губернатор формировал свою команду. А.А.Агафонов известен в области как знающий свое дело специалист с высшим экономическим образованием, опытный управленец - много лет был одним из руководителей областного управления торговли.

Что же побудило его подать в добровольную отставку? Александр Агафонов посчитал нужным рассказать об этом в печати.

Вернувшись из командировки, я услышал по местному телевидению, как губернатор меня критиковал. За то, что руководимая мной служба не может наладить торговлю алкоголем.

На следующий день Вячеслав Николаевич сказал, что вообще не удовлетворен работой комплекса. Почему? Я возглавлял эту структуру полтора года, отчитывался каждый квартал, и мне не было сделано ни одного замечания. Что же конкретно мы упустили?

«Вы не можете навести порядок на алкогольном рынке, - сказал губернатор. - Почему в трех палатках нашли фальсифицированную водку?»

Обвинение было явно несправедливым: Да, в трех палатках нашли эту самую, фальсифицированную, водку и еще где-нибудь ее обнаружат. Борьба с этим злом представляется сложной, длительной. А на правительственном уровне почти год не разрабатывалась инструкция, объясняющая, что есть понятие «алкоголь в незаконном обороте». Хотя президент издал указ, в котором правительству было поручено подготовить такой документ в месячный срок. И мы, то есть работники нашего комплекса, сами разработали такую инструкцию - для своей области. Как говорится, на свой страх и риск. Губернатор наш документ утвердил. Издали мы также несколько постановлений, которые помогли нам в содружестве с милицией, налоговой службой все-таки чего-то добиться в наведении порядка в торговле водкой.

Так, в 1997 году контролирующие органы изъяли из незаконного оборота почти 200 тысяч декалитров. Это 200 вагонов, в каждом - по тысяче ящиков, а в каждом ящике - по 20 бутылок. Часть изъятой алкогольной продукции пошла на переработку (на технические нужды), часть была просто уничтожена. В результате в области в два раза увеличилось производство легальной водки. В бюджет дополнительно поступило значительное количество налогов, что позволило рассчитаться с долгами по зарплате бюджетникам за 1997 год.

Проводилась также работа по развитию и совершенствованию межрегиональных связей - с другими областями и республиками. А это способствовало увеличению производства продукции и товаров народного потребления. Увеличились поставки в Москву, Тулу, Липецк, Тамбов и другие регионы. В результате пополнялся областной бюджет. Были определенные подвижки в бытовом обслуживании населения - начала восстанавливаться сеть домов быта, приемных пунктов, увеличилось количество услуг, оказываемых населению. Ну, и так далее...

Но губернатор повторил, что все равно порядка в продаже ликеро-водочной продукции нет, и что вообще он недоволен работой комплекса. И снова - без всяких конкретных фактов и доказательств. Тогда я сказал, что, как честный человек, готов уйти в добровольную отставку. Благо в моем рабочем столе такое заявление лежало еще с 30 января 1998 года. Но я все надеялся, что стиль руководства главы администрации изменится - появится больше коллегиальности, открытости, объективности...

* * *

Людям, хоть немного разбирающимся в экономике, понятно, какое влияние на нее имеет управление торговлей, то есть грамотное решение вопроса продвижения товара, ввоза, вывоза и так далее.

Вспомним классический пример - так называемое Бостонское чаепитие. Сразу же после окончания войны между Севером и Югом в Америку завезли огромное количество чая - лишнего чая, без учета спроса. И встали перед дилеммой - либо резко снизить цены на чай, продавать его себе в убыток, либо уничтожить. Выбрали второе - излишки были сброшены в Бостонский залив. С той поры цивилизованные страны отошли от рыночно-базарной экономики. Экономика должна быть регулируемой, социально ориентированной. Не случайно с приходом в правительство Евгения Примакова возродилось полнокровное Министерство торговли. (В последнее время, до Примакова, существовало Министерство внешних связей и торговли).

На нашем, региональном, уровне таким «министерством» был комплекс, которым я руководил. (После моего ухода из областной администрации его ликвидировали). Прочитав мое заявление об уходе, Вячеслав Николаевич сказал: «Тогда я весь комплекс разгоню!» Теперь эта, прежде отдельная, структура передана в подчинение экономическому комплексу. Вместо 21 человека, которые занимались непосредственно вопросами торговли, осталось всего шесть.

Ликвидацию комплекса я считаю ошибкой, грубейшей ошибкой.А разве не ошибка нынешние взаимоотношения с акционерным обществом «Рязаньоблснаб»? Это бывшее управление снабжения и сбыта облисполкома. Как известно, оно занималось обеспечением бюджетных организаций промышленными товарами и различной продукцией через склады. То есть, минуя магазинную сеть, - без магазинной надбавки. Значит, к примеру, школа могла приобрести мебель по ценам более низким, нежели магазинные.

Комплекс, который я возглавлял, разработал экономическое обоснование - какую часть социальной сферы должен обеспечивать «Рязаньоблснаб». По прогнозам, это дало бы бюджету ежегодную экономию в 4-6 миллиардов (старыми деньгами). Такая практика существует во многих областях. Но у нас этот вопрос до сих пор не решен, ибо губернатор не подписывает документы, выдвигая то одни, то другие причины. И по сей день бюджетные организации делают необходимые покупки через магазины - то есть по завышенным ценам. В результате за последний год область потеряла эти самые 4-6 миллиардов, о которых я сказал выше.

Совершенно непонятна мне позиция главы администрации области в вопросе создания муниципальных магазинов. В магазинной сети должны присутствовать все формы собственности - в том числе и муниципальная. Именно через муниципальные магазины можно проводить политику регулирования цен - в поддержку малоимущих слоев населения. Если бы такая система заработала, через нее можно было бы влиять на цены, регулировать их. И сбить панику - народ не тащил бы мешками муку, сахар и прочее.

Но губернатор отказался от такой идеи, мотивируя это тем, что у магазинов - убытки, что их работники свои сливки сняли и поэтому ему не нужны. Он, наверное, считает, что раз работник торговли, то непременно жулик? Но ведь это рассуждения чисто на бытовом уровне, руководитель не должен так рассуждать. Конечно, нечестные люди были и есть - в любой сфере, к сожалению. Кстати сказать, больше всего хищений - в сельском хозяйстве, строительстве, на транспорте... Но это вовсе не значит, что все вокруг - воры, махинаторы, что никому нельзя доверять и ни с кем нельзя работать.

* * *

В области - свыше двадцати акционерных предприятий по производству спирта и ликеро-водочной продукции. Объем выпуска продукции у всех разный, и доля акций областной администрации тоже разная. Например, в Шацком, Рязанском - 51 процент, в ряде других - 25,5 процента. Однако в особом, привилегированном положении оказался один единственный завод - Ключанский, хотя область имеет там всего 25,5 процента акций и предприятие не из крупнейших. Но именно Ключанский спиртзавод поставлен в условия наибольшего благоприятствования. Может, оттого, что находится в Кораблинском районе, где В.Н.Любимов был первым секретарем райкома партии?

В 1997 году подписано постановление губернатора о выделении Ключанскому спиртзаводу, на реконструкцию, 3,5 миллиарда рублей. В результате себестоимость ключанской продукции ниже, чем, скажем, касимовской, рязанской или шацкой. Получается, что Ключанскому заводу обеспечен монопольный приоритет?

Но, может быть, так происходит потому, что качество его продукции намного выше, чем у конкурентов? Нет. Особые льготы он получил не на конкурсной основе, как должно было бы быть. Ключанская продукция вовсе не лучшая в области. В 1997 году, по итогам сравнительного смотра качества продукции ликеро-водочных заводов нашей области, лучшей водкой был признан «Серебряный родник» Рязанского завода. Осенью 1998 года на Всероссийской выставке продуктов питания (она проходила в Нижнем Новгороде) республиканская экспертная комиссия распределила награды для рязанских производителей ликеро-водочной продукции следующим образом: Шацкий завод - 4 золотых и 4 серебряных медали, Касимовский - 2 золотых и 2 серебряных, Ключанский - 3 серебряных и одну бронзовую (Рязанский завод не принимал участия в выставке).

Тем не менее, ссылаясь на то, что у Касимовского и Рязанского заводов есть задолженность по налогам и другим обязательным платежам, областная администрация дает указание не выделять этим предприятиям спецмарки (то есть наклейки на бутылки). В результате останавливается производство, падает товарооборот, теряются связи с поставщиками и потребителями. А надо бы собрать коллегию, разработать график погашения долгов...

Или вот еще один пример. Мэр Москвы дает разрешение на приоритетную поставку в столицу именно рязанской водки. «Мосалкогольмонополия», предварительно проверив ее на качество, не возражает против поставок продукции Рязанского, Касимовского, Шацкого и Ключанского заводов. Но нашей областной администрацией был решен вопрос только по Ключанскому. В результате поставка рязанской водки в Москву за первое полугодие 1998 года снизилась в три раза.

А ведь известно, и сам губернатор это подчеркивал неоднократно, что производство и сбыт ликеро-водочной продукции - один из главных источников пополнения доходной части областного бюджета. И в своих предвыборных заявлениях он провозгласил, что берет под свой личный контроль работу всей спиртовой и ликеро-водочной промышленности области. А забота - лишь о Ключанском заводе.

* * *

В январе 1998 года губернатор издает постановление о создании государственного учреждения - Рязанской областной агропромышленной корпорации. Цель благая: улучшить обеспечение сельского хозяйства материально-техническими ресурсами, а сельхозпроизводитель, в свою очередь, будет лучше обеспечивать население и бюджетные организации продовольственной продукцией - своей и привозной. Хочу подчеркнуть, что, кроме этой корпорации, у нас есть еще и акционерные общества «Сельхозхимия», «Сельхозтехника», где работают , опытные люди, прекрасно знающие свое дело.

Но ровно через три месяца, в марте 1998 года, появляется еще одно постановление главы администрации области - о создании акционерного общества «Нива Рязани». Цель все та же - обеспечить сельхозпроизводителя материально-техническими ресурсами, горюче-смазочными материалами, а население - продовольствием, грамотно решая вопросы поставки сельскохозяйственной продукции.

По сути, почти одновременно, вторая вдогонку первой, созданы две параллельные структуры, занимающиеся одними и теми же проблемами. Зачем? Все дело в том, что первая (Рязанская областная агропромышленная корпорация) - чисто государственное учреждение, а вторая («Нива Рязани») - акционерное общество. В ОАО «Нива Рязани» областная администрация выступает одним из соучредителей в лице комитета по управлению государственным имуществом (Таскин Н.И.), имея 51 процент уставного капитала. Остальные 49 процентов приходятся на десяток других соучредителей - кооперативов и закрытых акционерных обществ. В их числе и два кооператива из Чучковского района, что, видимо, не случайно.

Этот район - родина Сергея Сальникова, первого заместителя губернатора, начальника областного управления сельского хозяйства. Сам он, до прихода в областную власть, возглавлял одно из хозяйств Чучковского района, этим хозяйством руководит сейчас его брат. И тоже не случайно Сергей Сальников, выступая перед руководителями сельхозпредприятий, настойчиво призывает их к сотрудничеству с «Нивой Рязани». Будто бы государственное учреждение - Рязанская агропромышленная корпорация - вовсе не важная для экономики области структура.

Кстати сказать, далеко не все руководители сельхозпредприятий в восторге от перспективы иметь дело с новым акционерным обществом. Пройдя через «Ниву Рязани», продукция становится более дорогой для потребителя. Короче говоря, вся эта затея с новым акционерным обществом выгодна лишь тем, кто получит дивиденды. Я уверен, что через некоторое время государственную агропромышленную корпорацию вообще ликвидируют - чтобы не была конкурентом «Ниве Рязани» и не мешала акционерам получать дивиденды... с помощью бюджетных, то бишь государственных, средств.

Подобная, глубоко личная, заинтересованность просматривается и в планах строительства в Пронском районе нового сахарного завода. Возникает все тот же вопрос - зачем? Разве уже существующий Сотницынский завод не может обеспечить потребность области в сахаре? Нам его нужно 75 тысяч тонн в год. Сотницынский завод, работая на полную мощность, может производить до 90 тысяч. Но! Это государственное предприятие, а сахарный завод в Пронском районе задуман как акционерное общество. Значит, весь смысл и этой затеи - опять же в будущих дивидендах для акционеров. Только в таком ракурсе и видится сказанное одним из руководящих работников администрации: «Нам осталось быть во власти два года, но эти два года - наши!»

* * *

В сентябре 1997 года губернатор издает постановление о создании представительства администрации Рязанской области при Правительстве Российской Федерации. Цель - установление практических связей и деловых контактов, которые помогут эффективно решать вопросы экономического и социального развития области. А, кроме того, - ради экономии бюджетных средств, связанных с командировками в Москву. Финансовое, материально-техническое обеспечение представительства осуществляется, естественно, из областного бюджета. Указ Президента о таких представительствах существует (издан в 1992 году).У нас же оно создано в 1997, то есть пять лет спустя. Пять лет в нем не было нужды - мы ведь не на Камчатке, не во Владивостоке, не в Красноярске живем: Москва, вон она - рукой подать.

Конечно, в этом представительстве не такой уж большой штат - всего 7 человек, включая уборщицу. Если сложить их должностные оклады, получится 6732 рубля (в новых). Но если принять во внимание различного рода надбавки, то получится не такая уж и маленькая сумма. А денег в областной казне катастрофически не хватает...

А зачем было учреждать еще одну областную газету - «Рязанские ведомости», когда уже есть старейшая (существует восемьдесят лет!) «Приокская газета»? Новое издание - дорогое удовольствие. Но зато можно командовать - например, менять главных редакторов - как и делается: вчера - один, сегодня - другой. Кто будет завтра?

Или взять такой, уже прекрасно известный всей области, факт. Строительство и обустройство апартаментов для губернатора очень дорого обошлись бюджету .Я считаю, что это непозволительная роскошь для нашего трудного времени. Правда, выступая по местному телевидению, Вячеслав Николаевич сказал, что это «служебная квартира». Однако сейчас нет такого понятия. Но что более всего меня неприятно поразило: он заявил, что губернатору положена не просто квартира, а резиденция. И это говорится сейчас, когда без квартир мыкаются тысячи семей офицеров запаса.

Недавно я, уже будучи в отставке, заехал к одному руководителю сельского хозяйства - здесь, под Рязанью. А у него сидят подполковник и майор - прошли Афганистан, Чечню... Руководитель хозяйства представил меня им: вот, говорит, заместитель губернатора. Я, конечно, уточнил, что подал в отставку, но они меня, что называется, понесли: «Как вам всем не стыдно, квартиры себе хапаете, коттеджи строите, а мы - бездомные!» Было обидно, но что возразишь?

Ну, ладно бы только любимовской квартирой дело ограничивалось. Все-таки губернатор у нас один. Но ведь, набирая себе новую команду, Вячеслав Николаевич вовсе не задумывался над квартирной проблемой, столь дорогостоящей сегодня. Пригласил на работу людей из районов, предоставил им прекрасные квартиры. Хотя отдельных управленцев подобного уровня достаточно и в самой Рязани.

* * *

Лично для меня неприемлем сегодня авторитарный стиль руководства В.Н.Любимова, идущий из старых времен. Губернатор стремится сосредоточить в своих руках всю полноту власти. Даже у первых его заместителей нет права подписи не только на финансовых, но и просто на распорядительных документах. На моей памяти такое право было дано одному из первых замов лишь однажды. А ведь главе администрации приходится выезжать за пределы области, подчас на длительное время. И получается: нет губернатора в Рязани и ничего нельзя решить, жизнь словно останавливается.

Как во всех областных администрациях, в Рязанской тоже существует коллегиальный орган управления. По идее, у коллегии должен быть план работы, на его заседаниях должны рассматриваться особо важные вопросы. Но ничего подобного в нашей администрации в мою бытность там не было. Хочет губернатор собрать коллегию - соберет, не хочет - все вершит сам. Так, самостоятельно, без всякого обсуждения на коллегии, В.Н.Любимовым были изданы постановления о выделении бюджетных средств Ключанскому спиртзаводу, о создании акционерного общества «Нива Рязани» и ряд других.

Заместителей у губернатора много. Но нет точного распределения обязанностей между ними - точно не ясно, кто что курирует. Потому и на коллегиях все происходит спонтанно - ты сделай то, а ты сделай это. Притом, мнение Вячеслава Николаевича постоянно меняется: утром - одно, днем - другое, а вечером - третье. То - «С муниципальным банком Живаго буду работать...» Неделя проходит - «Не буду с муниципальным банком работать, готовьте договор с «Ринвестбанком». Будем сотрудничать. Хороший банк». Потом - «Все, разрываю договор. Не будем с ним работать». Но ведь через «Ринвестбанк» шли инвестиционные кредиты. А кто же их теперь будет собирать? «Ринвестбанк» заключил договор с колхозом, совхозом, предприятием... Но - «Не буду». И точка.

Конечно, мнение меняться может, но ведь свою точку зрения надо как-то доказывать, обосновывать. И если дано чему-то серьезное и глубокое обоснование, то вряд ли до вечера появится необходимость поставить все с ног на голову.

Губернатор редко прислушивается к чужому мнению. Примеров тому более, чем достаточно. В сентябре 1997 года мэр Москвы Ю.М.Лужков выделил нашей области 30 миллиардов в виде предоплаты сельхозпроизводителям за продукцию, которую они поставят Москве - сухое молоко, масло, сыр... Причем цена поставок была определена в договоре. Но половину из 30-ти миллиардов наш губернатор решил пустить на погашение долгов Рязанской администрации банкам. А это означало, что стоимость поставляемой в Москву продукции станет выше договорной.

Я возражал, но не был услышан. В результате мы и с Москвой не рассчитались, и свой авторитет как надежных партнеров потеряли.

Авторитарность губернатора отражается и на его взаимоотношениях с руководителями различных структур - например, силовых. Общеизвестны конфликты В.Н.Любимова с судейской властью, милицией, ФСБ... Поссорился губернатор и с Федеральным Центром. Понятно, никто не хочет, чтобы регионы лишь поддакивали центру. Но и без веских причин напускаться на его представителей несерьезно. На одном из заседаний Совета Федерации Вячеслав Николаевич стал настаивать на рассмотрении вопроса о председателе верхней палаты - о Егоре Строеве. По мнению рязанского губернатора, компромиссный Строев не справляется со своими обязанностями.

Мне известно, что один из руководителей «Союза промышленников и предпринимателей» удивился: «Что это ваш со всеми переругался? У вас ведь одних долгов 250 миллионов новыми. И он не боится, что в результате уменьшится выделение трансфертов в вашу область?»

* * *

Месяц назад состоялось расширенное заседание коллегии областной администрации. Подводились итоги двух лет - как раз столько находится у власти Вячеслав Николаевич Любимов. Действительно, подвижки в развитии промышленного и сельскохозяйственного производства налицо. Но отразилось ли это положительно на жизни простого, обыкновенного человека?

В своем докладе губернатор утверждал, что до августовского кризиса 1998 года намечались позитивные сдвиги в уровне жизни населения. И приводил веский, на его взгляд, аргумент - возросла номинальная заработная плата. Да, она может расти, но как это соотносится с ростом цен, с повышением платы за коммунальные услуги и т. д.? Нет, и до августовского кризиса люди не стали жить лучше, чем пару лет назад. И об этом нужно говорить прямо, откровенно.

Всякому мало-мальски грамотному экономисту понятно, что основной показатель уровня жизни - реальные доходы. А они в первом полугодии 1998 года (еще до августовского обвала) снизились по сравнению с первым полугодием 1997 года на 11,2 процента. (Кстати, а за полтора года деятельности В.Н.Любимова - на 11,4 процента. Значит, люди стали жить хуже?!)

Правда, товарооборот возрос - на 3,5 процента. Суть парадокса проста - товарооборот стали лучше учитывать. За счет дополнительного количества контрольно-кассовых аппаратов, за счет более активной работы комиссии по потребительскому рынку. Эта комиссия была создана при нашем комплексе, мы определили ее права и обязанности, и, считаю, люди потрудились неплохо. Жаль, что мне пришлось расстаться с ними...

* * *

У меня нет какой-то личной обиды на Вячеслава Николаевича. Повторяю, инициатива подать в отставку исходила от меня - по морально-этическим соображениям. Ну, отставку приняли, заявление подписали и, как говорится, бог бы со всем этим.

Но я со всех сторон слышу, что мое имя полощут, что обо мне идут сплетни. Например, что Агафонову можно теперь не работать и жить припеваючи, поскольку у него приличный доход - свои частные магазины, свои палатки... И вообще его скрытая предпринимательская деятельность мешала ему бороться с теневым оборотом водки.

Конечно, на чужой роток не накинешь платок. Но друзья говорят: «Чего это ты все глотаешь, не выступишь в печати, не скажешь, что все это - ложь, чушь, что никаких палаток у тебя не было и нет?..» А тут еще и газета обратилась с просьбой объяснить причины моей отставки.

Вот я и решил сказать это. И объяснить, почему я ушел со своего поста. Надеюсь, что меня поймут.

К сказанному хотелось бы добавить еще пару абзацев. В самом начале моей работы в областной администрации помощник губернатора по кадрам предупредил меня: «У тебя - самый сложный участок работы. Наводя порядок на потребительском рынке, ты многим будешь переходить дорогу. И они начнут плести о тебе всякие небылицы, чтобы дискредитировать в глазах и твоего начальства, и общественности».

Вначале я ему не поверил. А потом убедился в его правоте на собственной, так сказать, шкуре. Вячеслав Николаевич время от времени интересовался, есть ли у меня акции и сколько, например, на Шацком ликеро-водочном заводе, в фирмах «Рудо-НД», «ЛМЛ» и других, о которых я вообще впервые слышал.

Это и дало мне повод думать, очень подозрительный человек наш губернатор, что здорово мешает ему в работе с людьми. И вообще в работе.

P.S. Текст этого материала мы получили в ответ на наш запрос, направленный А.А.Агафонову более двух месяцев назад. Редакция просила рассказать о причинах, побудивших его уйти со своего поста. Александр Александрович согласился, поскольку, по его словам, он и сам собирался изложить в печати свои мысли по этому поводу.

Многопартийная жизнь

Вперед, «Правое дело»!

Примерно такой основной лозунг был у всех на устах на VII съезде партии ДВР (Демократический выбор России). Съезд, проходивший в переполненном зале киноцентра Измайловского гостиничного комплекса Москвы, был на редкость активным, деловитым и даже боевитым. «Генеральной линией» на съезде явилось укрепление позиций недавно созданной правоцентристской коалиции «Правое дело», многочисленные представители которой пришли поддержать своих коллег из ДВР.

Первое, что бросилось в глаза и осталось в памяти, так это атмосфера истинной демократии, которая сохранилась на протяжении всего съезда. Невольно вспоминаются сообщения о тайных съездах КПРФ и мои личные ощущения усиленной бдительности на областной конференции НПСР (Народно-патриотический союз России) более года назад. Тогда мне как представителю прессы пришлось пройти два проверочных поста, прежде чем попасть в зал. Забегая вперед, не могу не отметить в этой связи инцидент, произошедший в зале во время доклада лидера ДВР Е.Гайдара. Характеризуя крепнущие связи коммунистов с национал-фашистами, Егор Тимурович произнес уже известную фразу о коричневой харе, выблевающей из-под красного знамени. В этот момент в центре зала встают десятка полтора «лимоновцев», вскидывают в фашистском приветствии руки и скандируют: «Сталин - Берия - ГУЛАГ». Зал провокаторам дал мощный и дружный отпор, а охрана вышвырнула молодчиков из помещения. В общем кислоты они хлебнули, как от полного лимона.

Незапланированные эмоции органично дополнились плановой эрудицией выступающих на съезде. И в этом деле основной докладчик Гайдар, безусловно, лидировал, подтвердив право на лидерство не только в ДВР, но и в «Правом деле». Касаясь актуальнейшей темы причин радикального поворота осени 1998 года, он отверг внедряющийся сейчас миф о якобы проводившихся на протяжении семи лет радикальных либеральных реформах. На самом деле рыночные механизмы и институты в определенной мере укоренились, но реально их можно назвать номенклатурным капитализмом, проводимым в жизнь правительством Черномырдина. Суть этого капитализма состоит в переходе от неэффективной, хотя и устойчивой социалистической экономики к уникальному состоянию низкой ответственности и руководителей, и собственников. В этот период уже не действует страх перед КГБ и райкомом партии и еще не действует страх перед жесткой финансовой ответственностью и банкротством. И эта «ничейная» зона сформировалась уже в 87-88 годах, когда большая часть номенклатуры была готова принять и реформы, и даже приватизацию. Возникла странная ситуация. Предприятие, на котором директор пьет и ворует, продолжало функционировать как ни в чем не бывало. Процветал не законный нормативный характер отношений с государством, а характер индивидуального торга, будь то льготные кредит или налоговые послабления. Все это привело к тесной связи собственников и управленцев с аппаратом госуправления, появлению коррупции. В итоге хозяйственная элита хотела и получила собственность, но не умела работать в рыночных условиях. Не умела, но и не хотела терять собственность, а для этого стремилась к поддержке чиновников, усугубляя и развивая коррупцию. И все эти годы парламентское, а значит и коммунистическое большинство реально было защитником номенклатурного капитализма. И нынешняя линия нового правительства Примакова-Маслюкова проводит ту же линию номенклатурного капитализма. Также формируется отдельный комплекс предприятий, имеющих право не платить налоги, имеющих право накапливать недоимку и т. п. То, что КПРФ и большая часть партии власти - это близнецы-братья в борьбе за номенклатурный капитализм могло быть не совсем ясно до 1998 года, но это абсолютно ясно сегодня.

Представленный проект бюджета - это проект декларации о безоговорочной капитуляции государства перед номенклатурным капитализмом. Поэтому ДВР и находится в оппозиции к этому правительству и реализуемому курсу, считая борьбу за демонтаж такого капитализма, за формирование в России открытой рыночной экономики своей стратегической и первостепенной задачей.

В этой борьбе Гайдар видит три свои прошлые ошибки. Признавая политику как искусство компромисса, мы слишком часто шли на него, сетует лидер ДВР. Вторым серьезным просчетом реформаторов он считает явную недооценку парламента, что побуждало их опираться на исполнительную власть, на поддержку президента. Это дало два очень неприятных следствия: колоссальная степень зависимости от президента и недооценка деструктивной, разрушительной роли антиреформаторского парламента. И события последних лет показали, что парламент не всегда способен решить проблемы страны, но если он ставит своей задачей разорить ее, устроить в стране тяжелейший кризис, то это ему всегда под силу. И третье - недооценка публичной политики. Многие реформаторы из академических институтов знали многое из области экономики, законотворчества, но слишком мало умели объяснять все это людям, а сами недооценивали активную политическую работу, имеющую свои собственные законы. И эта недооценка публичной политической работы, пропагандистская пассивность, извиняющийся тон явились серьезным источником тех неудач, которые демократы потерпели в последние годы.

Касаясь создания коалиции «Правое дело» и задачи ДВР по подготовке к выборам, Егор Гайдар отметил следующее. Важнейшей причиной поворота 98 года стал «левый» парламент, а важнейшей причиной формирования такого парламента стала неудача демократов на выборах 95-го года. А последнее стало возможным из-за их разобщенности. Начата работа по созданию новой политической предвыборной коалиции - прошел оргкомитет, два заседания Координационного совета, идет серьезная работа по формированию его аппарата, по созданию коалиции на местах. ДВР имеет перспективы и сделает все возможное для обретения новой коалицией, способной обновить образ демократов и либералов в регионах, высокого избирательного потенциала.

Характеризуя основные политические группировки или, вернее, центры консолидации политических сил, Гайдар на парламентских выборах 1999 года видит два главных центра. Во-первых, это, разумеется, блок коммунистов и их союзников. К числу союзников КПРФ, у которой ее основной электорат убывает естественным образом, все сильнее привлекаются радикальные националисты. Поэтому высказывания Макашова и Илюхина не оговорки, не случайности и оплошности речевого смысла. Это сознательная работа, суть которой доказать национал-фашистскому электорату, что мы свои, мы готовы забыть всякие глупости, связанные с пролетарским интернационализмом, и т. п. Поэтому блок коммунистов и радикальных националистов - это наши политические противники. И важнейшей задачей нашей коалиции является недопущение их к власти, в чем мы надеемся получить поддержку у мало-мальски здравомыслящих сил в нашей стране. Другая крупная политическая сила, которая формируется на наших глазах, - это блок Ю.Лужкова, с которым все более явно сближается «Яблоко». Что касается «Отечества», лидером которого является Юрий Михайлович, можно отметить их близость с коммунистами в двух вопросах. Это акцент на державность с его склонностью брящать имперским величием, а также поддержка номенклатурного капитализма. В этой связи Егор Тимурович категорически не согласен с некоторыми высказываниями о курсе 1992-1998 годов, как гайдаровско-чубайсовском. Он, дескать, в гораздо большей степени имеет основание называться черномырдинско-лужковским. Вместе с тем, между позициями «Отечества» и радикальных коммунистов существует гораздо большая разница, чем между нами в политическом плане. Например, это относится к борьбе с радикальным национализмом.

Задумываясь о стратегической линии выборного цикла 1999-2000 годов, Гайдар подчеркивает традиционную ошибку либеральных демократов: много говорится о важных, существенных, но все-таки деталях. Например, об инфляции и бюджетном дефиците. И совсем мало говорилось о том, какое общество мы хотим создать в России в XXI веке. Свои рассуждения о последних исторических событиях, о распаде последней империи СССР (ранее были английская и французская), об истории Европы и т. п. Егор Тимурович заключает словами о необходимости стратегического союза России и Европы. Поэтому линия на постепенную интеграцию России в Европу - это стратегический выбор России. Причем многие наши единомышленники, дескать, хотели бы жить в Европе, но никуда не уезжать из России и говорить по-русски. Заключая, лидер ДВР отметил временное поражение в тяжелой борьбе за характер формируемого в России общества, но подчеркнул, что историческая правда на нашей стороне. Последние его слова: «Наше дело - правое» вызвали бурные аплодисменты, правда, не переходящие в овации и всеобщее вставание, чем грешили все псевдоисторические съезды КПСС.

В прениях выступало много гостей и друзей ДВР по «Правому делу», но прежде хотелось бы привести некоторые интересные цифры заместителя Гайдара по региональной политике В.Татарчука, сообщившего, что сейчас уже существует 77 региональных отделений ДВР, а за два последних года партия истратила лишь 3 млн. рублей (не поэтому ли всю предыдущую работу демократов трудно оценить выше тройки? - **В.П.**).

Свое выступление Б.Немцов начал с шутки о том, что не пора ли ДВР переименовать в ЕВР (Европейский выбор России). А продолжил тем, что если все регионы, города и веси будут давать фашиствующим молодчикам такой же отпор, какой дал нынешний съезд, то победа на выборах будет стопроцентной. Переходя на серьезный тон, он отметил, что судьба демократии будет решаться в провинции, а зависеть от молодежного резерва. Сейчас среди избирателей 30 процентов молодежи, а голосуют лишь 2 процента! Подчеркнул необходимость сотрудничать со всеми некоммунистическими и нефашиствующими партиями, а в первую очередь с «Яблоком». Характеризуя этих потенциальных союзников, Немцов назвал «Яблоко» сектантской организацией, «Отечество» - партией власти, а НДР - партией «задумчивости» (дескать, не знают еще, что делать и куда идти).

Б.Федоров подчеркнул, что у нас в стране каждый второй винит во всех бедах реформы, а на самом деле их было крайне мало. И теперь, дескать, каждый месяц правления правительства Примакова будет давать в нашу «копилку» по 0,5 процента избирателей. Они, мол, обещали 30 процентов инфляции в год, а в январе уже 11. Поддержав Гайдара в его конечном лозунге, Борис Григорьевич предложил его уточнить на свой лад: «Вперед, «Правое дело!»

Порадовал многих фермер из г. Торжка Тверской области Б.Рожков. Он далеко опередил того известного мужика, который прокормил двух генералов. Наш либерально-демократический мужик прокормил овощами целый район, собрав урожай в 560 тонн против 27 районных. Его опыт губернатор В.Платов уже распространяет на всю область, а член нашей рязанской делегации, один из руководителей фермерского сообщества А. Кузнецов наводил к нему «мосты» в перерывах.

Для всей нашей делегации было приятно видеть в президиуме съезда лидера рязанского прообраза «Правого дела» М.Малахова, которого позже приняли в Политсовет ДВР. Он тоже выступал с сообщением о нашем 7-месячном опыте консолидации местных демократических сил, повысив авторитет рязанских либералов. А в заключение Малахов выступил с инициативой о проведении в Рязани научно-практической конференции по обмену опытом в развитии и сплочении демократических сил в центральных регионах России. Напомнив слова одного из отцов российской демократии С.Ковалева, что объединение демократов дело противное и муторное, Михаил Георгиевич выразился в том духе, что на этом поприще у нас уже достаточно набито шишек и разбросано камней во все огороды. Теперь настала пора их собирать.

Виктор ПЕТРЕНКО

ИНФОРМАЦИОННОЕ ТЕЛЕГРАФНОЕ АГЕНТСТВО РОССИИ (ИТАР-ТАСС)

ПРОДОЛЖАЕТ ПОДПИСКУ

НА ВЕСТНИК «РАЙОННОМУ ЧИТАТЕЛЮ»

Вестник дает широкий спектр интересной новостной информации: от политической до развлекательной. Вот его разделы: «Комментарий недели», «Календарь событий», «Религиозный календарь», «Российский калейдоскоп», «Юридическая консультация», «Наука и техника», а также «Зарубежный репортаж», «Новости шоу-бизнеса», «Криминальная хроника», «Животные и их хозяева», «И курьез, и всерьез».

Адресован широкому кругу читателей.

Выходит 1 раз в неделю. Объем до 24 сообщений (10 стр., 20 Кб.).

Подписка оформляется с любого месяца.

Наш адрес: 103009, Москва, Россия, Тверской бульвар, 10-12.
Тел. (095) 229-28-64, факс: (095) 202-54-74, 202-93-79;
e-mail: sm@itar-tass.com. Интернет: http//www/itar-tass.com.

3-я Международная выставка

ПОЛИОРИ-99

материалы и услуги
полиграфия
издательское дело
реклама

МОСКВА
9-13 февраля 1999 г.
КВЦ «Сокольники»
с 10.00 до 18.00

Для получения пригласительных билетов звоните по тел.:

(095) 924-5966, 924-0579

Семья

С Надеждой, Верой и Любовью в XXI век

В Рязанском районе насчитывается 470 многодетных семей. В их числе одна семья, в которой недавно родился девятый ребенок, несколько семей имеют по восемь детишек, а по пять и более детей растят свыше пятидесяти семей.



Много многодетных семей живут в поселке Мурмино. Живут в бедности, в голоде, так как бывший источник их существования, местная суконная фабрика, дававшая им работу и средства к существованию, стоит уже два года.

Указом Президента РФ №431 1992 года «О социальной поддержке многодетных семей» малышам этих семей до шести лет положено бесплатно выдавать лекарства, школьники вправе рассчитывать на бесплатное получение школьной формы, а семья - на скидки и льготы, связанные с оплатой коммунальных услуг и проезда на автотранспорте. Однако Указ принят, но финансами не обеспечен

До 1992 года многодетных матерей награждали медалью «Мать героиня». Но медали отменили, а вместе с ними ушли и льготы.



Многодетные семьи стали большой проблемой нашего общества. Я же решил взглянуть на эту проблему глазами конкретной семьи.

В архиве редакции попалась фотография женщины с тремя малышами на руках. Искать долго счастливую мамашу не пришлось. Ей оказалась Нина Николаевна Анисичкина.

До 1996 года ее семья жила незаметно на станции Ласково Рязанского района. Нина Николаевна трудилась в местном детсадике, муж - Николай Михайлович, работал на пилораме. С ними росли и четверо ребятишек, приспосабливая друг за другом.

И все бы ничего, но наступили трудные времена. Детский садик закрыли, лесообработка свернулась - из семьи ушел достаток. Мало того, в сентябре 1996 года у Анисичкиных родилась тройня. И все девочки. Назвали их Верой, Надеждой и Любовью.

С прибавлением семейства в маленьком доме №16 по улице Гагарина стало очень тесно. С младенцами в семье поселилась и бедность.

Даже трудно себе представить, что могло статься с этой семьей, не окажись рядом с ней добрые люди.

По ходатайству начальника районного отдела социальной защиты населения Надежды Иосифовны Еленской глава администрации Рязанского района Михаил Иванович Сухарев из резервного фонда выделил средства на покупку для этой семьи дойной коровы и сена для нее. У детишек появилось домашнее молоко. Сами сотрудники отдела, по их словам, взяли прямое шефство над Анисичкиными: по нескольку раз за сезон навещают их, привозят одежду, обувь, продукты, канцелярские изделия для детей.

Но этого крайне мало для семьи из девяти человек.

На момент нашего приезда у них дома не было хлеба, да и покупать его было не на что. Деньги, рис, гречка, масло, мука, сахар и другие крупы, полученные в качестве материальной помощи и в рамках проводимой акции «Милосердие», давно закончились. Спасает картошка, которая пока есть. Из-за больших трудностей с одеждой и обувью девочек за всю зиму ни разу не выводили на улицу.

Отдельного разговора заслуживает жилище этой семьи. Полученное для семьи из пяти человек более десяти лет назад, оно приходит в негодность. Средств для приобретения нового жилья, конечно же, нет.

В областной администрации, куда сама Н.Анисичкина обратилась с просьбой о выделении жилья, ей предложили ссуду в 50 миллионов рублей (в 1997 году) на индивидуальное строительство. Она отказалась, так как ей расплачиваться нечем.

- Старшему сыну Сергею пришла пора получать паспорт и военный билет, - рассказала мне Нина Николаевна. - Фотографии же стоят около пятидесяти рублей, а взять их негде. Пришлось занять у соседей, - вздохнула она, - а чем отдавать буду, не знаю.

Кстати, соседи и жители станции Ласково к бедам и нуждам этой семьи относятся с пониманием, по мере возможности оказывают посильную помощь: кто одеждой, кто обувью, а кто и продуктами.

На редакционные деньги со специалистом по материнству и детству районного отдела социальной помощи населению Галиной Михайловной Скворцовой мы купили и привезли тройняшкам и их братишкам и сестренкам гостинцы.

Недавно отец большого семейства устроился на работу, в конце февраля отелится корова, появится молоко и жизнь пойдет веселее. А вдруг и спонсор найдется - с новосельем поможет. Вот так и живут они с Верой, Надеждой и Любовью, рядом с добрыми людьми.

Евгений ЧИНИН

P.S. *Когда материал готовился к печати в редакцию позвонила Г.М.Скворцова и попросила через газету обратиться к жителям Рязани с просьбой приносить одежду и обувь в поселок Соколовку по адресу: улица Связи, дом 8. Это очень пригодится всем нуждающимся многодетным семьям. Справки можно получить по телефону 28-90-51.*

На снимках: Н.Анисичкина в роддоме №1 г. Рязани (сентябрь 1996 года); она же с подросшими Надеждой, Любовью, Верой (слева направо) и сыном Александром во время нашей недавней встречи.

Фото Валерия ХАРЛАШИНА и из архива редакции

Домашний доктор

В условиях безденежья больниц и населения, роста аллергии к медикаментам Минздрав предложил в качестве одного из выходов продавать населению безопасные, эффективные, недорогие аппараты длительного пользования, лечащие 3-4 десятка распространенных болезней, защищающие от эпидемий гриппа. По заявкам Министерства специалисты НИИР в Москве, Рязанского медицинского университета создали целый спектр компактных приборов для домашней физиотерапии. Их изготовлением занимается конверсионное предприятие из Рязанской области - Елатомский приборный завод.

По типу воздействия эти приборы можно разделить на устройства теплового и электромагнитного лечения. Теплолечение является мощным фактором местного воздействия: в области нагрева улучшается крово- и лимфообращение, что обуславливает обезболивающий и рассасывающий эффект лечения, усиливаются процессы восстановления тканей.

Тепловым аппаратом ППТ-01 излечивают гайморит, тонзиллит и другие заболевания верхних дыхательных путей инфекционного характера.

«Даже врачи удивились - куда девался мой гайморит. Огромное вам спасибо», - благодарит Т.Анненкова из Краснодарского края.

Прибор ППК-01 успешно применяется в проктологии, позволяя во многих случаях избежать хирургического вмешательства. Да и в письме Минздрава №10-03/199 рекомендуется широкое внедрение в практику устройство ППК-01 для лечения заболеваний прямой кишки.

«Вы меня спасли от операции. Болела более трех лет. Начала лечение прибором ППК-01, через 2 месяца боли исчезли», - пишет Морозова из Челябинска.

Выпускаемые в Елатьме приборы электромагнитного действия МАГ-30-3 показаны при лечении травм опорно-двигательного аппарата, остеохондроза, невралгии.

«Сильно были обморожены ноги, опухоль начала подниматься к коленным суставам. Врачи обсуждали возможную ампутацию. Спас меня прибор МАГ-30-3», - рассказывает челябинец Н.Скрипин.

Все приборы прошли испытания в ведущих клиниках страны: в Главном военном госпитале им. Бурденко, ГНЦ проктологии, МОНИКИ, Институте хирургии им. Вишневского, а также заслужили международное признание. На выставках «Экрика-95, 97» в Брюсселе НИИР и Рязанский медуниверситет были награждены дипломами за разработку этих устройств.

Медицинский центр «Вера»

Постоянные стрессы и напряжение истощают наши внутренние ресурсы. Неправильное питание, экологический кризис делают нас уязвимыми для инфекций и еще более для дегенеративных процессов, которое наше общество привыкло ассоциировать с нормальным старением. Мы не обращаем внимания на свои болезни до тех пор, пока они явно и жестко не заявляют о себе. К сожалению, к врачу мы обращаемся, имея целый букет хронических, часто запущенных болезней.

Первая реакция пациентов, прошедших полную диагностику в Медицинском Центре «Вера», - уныние. Однако после беседы с врачом появляется надежда, а затем и полная уверенность в том, что здесь ему помогут вновь обрести здоровье.

Чуткое отношение, высокий профессионализм - вот что отличает специалистов Центра. Для каждого пациента индивидуально подберут именно те методы, которые наиболее эффективны в его случае.

Пациентам с кожной патологией (экзема, псориаз, дерматит), с артрозами, бронхо-легочными заболеваниями, часто болеющим детям предложат гомеопатию в комплексе с биорезонансной терапией.

В лечении остеохондроза, сколиоза поможет мануальная терапия и массаж.

При простатитах, импотенции, женской патологии, заикании, энурезе, навязчивых состояниях наиболее эффективна Су Джок терапия. Эта поистине чудодейственная методика многим пациентам помогла вновь поверить в свои силы, обрести здоровье. Видимо, поэтому у врача Су Джок терапии всегда есть пациенты - они приходят в Центр по рекомендации уже прошедших лечение, веря в успех излечения.

Отдельно хочется сказать о гирудотерапии. Действие химических препаратов сказывается через длительное время и трудно прогнозируется в своих положительных или отрицательных последствиях. Применение же гирудотерапии, этой уникальной природной аптеки, позволяет самому больному уже после первого сеанса оценить эффект, почувствовать значительное облегчение. Кровоизлечение пиявками - ничем не заменимое терапевтическое средство для больных слабосильных, ведущее к исчезновению боли, ощущению легкости и здоровья. Обладая многочисленными эффектами - антисклеротическими, гипотензивными, жаропонижающим, обезболивающим, противовоспалительным - действие пиявок лишено отрицательных побочных реакций и высокоэффективно при лечении аднекситов, простатитов, аденомы, гипертонии, инсультов. Геморрой излечивается в 100% случаев всего за несколько сеансов без всякой операции.

А Центре постоянно ведут прием психолог и психотералевт, проводится лечение табакокурения и алкогольной зависимости. С помощью иглоукалывания проводится безоперационное прерывание беременности при задержке месячных до 10 дней, эффективное в 90%. Иглы одноразовые.

Адрес: **ул. Горького, 71.** Телефон **24-10-50.**

РЯЗАНСКИЙ ГОСУДАРСТВЕННЫЙ ПЕДАГОГИЧЕСКИЙ УНИВЕРСИТЕТ имени С.А.ЕСЕНИНА

объявляет конкурсный отбор

на замещение вакантных должностей профессорско-преподавательского состава:

- **заведующих кафедрами:** литературы, математического анализа, химии;
- **профессора кафедры современного русского языка;**
- **доцентов кафедр:** философии, педагогики, педагогических технологий (2), общей физики (3), алгебры и геометрии (2), анатомии, физиологии и валеологии, химии (0,5 ставки, английского языка, немецкого языка, педагогики начального обучения (3), истории русского языка и общего языкознания, методики русского языка и литературы;
- **старших преподавателей кафедр:** информатики и вычислительной техники, педагогических технологий, современного русского языка, зоологии;
- **ассистентов кафедр:** иностранного языка (4), информатики и вычислительной техники, английского языка (4), методики русского языка и литературы.

Срок подачи заявлений - один месяц со дня опубликования объявления.

Адрес университета: 390000, г. Рязань, ул. Свободы, 46.

Лицензия Гос. Комитета РФ по высшему образованию № 16-212 от 21.04.95.

Лицензия Министерства общего и профессионального образования РФ №16-245 от 18.09.97.

СОВРЕМЕННЫЙ ГУМАНИТАРНЫЙ ИНСТИТУТ

Свидетельство о государственной аккредитации №25-0209 от 2 июня 1998 года

Рязанский филиал СГИ

Лицензия Министерства общего и профессионального образования РФ №16-181 от 30 мая 1997 года

объявляет прием студентов по следующим направлениям:

юриспруденция — **менеджмент**
экономика — **психология**
информатика и вычислительная техника
лингвистика (с возможностью специализации «переводчик-референт», «преподаватель иностранного языка»)

Формы обучения - **очная** (срок обучения - 4 года), **заочная** (срок обучения - 5 лет),

для лиц, получающих второе высшее образование, срок обучения по всем формам - 2,5 года. Выпускникам, при успешном окончании обучения, присваивается квалификация *«бакалавр»* (второй уровень высшего образования).

Более подробную информацию можно получить в приемной комиссии, которая работает по адресу: **390023, г. Рязань, ул. Новая, д. 53 «Б»** (помещение **ПУ-12, 4-й этаж**). **Обращаться с 10.00 до 18.00.**

Справки по телефонам: **21-11-17, 44-46-51.**

8, понедельник

ОРТ

6.00 Телеканал "Доброе утро"
9.00 Новости
9.15 "ЖЕСТОКИЙ АНГЕЛ" Сериал
10.15 Здоровье
10.45 Поле чудес
11.40 "От того, что в кузнице не было гвоздя" Мультфильм
11.50 Домашняя библиотека
12.00 Новости
12.15 Вместе
13.00 Золотая серия "САМАЯ ОБАЯТЕЛЬНАЯ и ПРИВЛЕКАТЕЛЬНАЯ"
14.40 Веселые истории в журнале "Ералаш"
15.00 Новости
15.15 "Кастер, который живет под крышей" Мультсериал
15.35 Классная компания
15.55 Звездный час
16.35 ...До шестнадцати и старше
17.00 "ЖЕСТОКИЙ АНГЕЛ" Сериал
18.00 Новости
18.15 Эти забавные животные
18.45 Здесь и сейчас
19.05 Понедельник с В. Познером "Человек в маске"
19.45 "ВЕЧНЫЙ ЗОВ" Сериал
20.45 Спокойной ночи, малыши!
21.00 Время
21.40 Погода
21.50 "ОХОТНИКИ ЗА СНОВИДЕНИЯМИ" Сериал
22.45 Взгляд
23.30 Новость дня
23.45 Линия кино "СПОКОЙНЫЙ ДЕНЬ В КОНЦЕ ВОЙНЫ" "АВТОСТОП"

РТР

7.00, 9.30, 9.45 Доброе утро, Россия!
9.15 Дежурная часть
9.35 "Программа передач" Телеигра
9.50 Товары — почтой
10.00 "САНТА-БАРБАРА" Сериал
11.00 ТСН-6
11.10 Обозреватель
12.05 Телемагазин "Спасибо за покупку!"
12.15 Знак качества
12.30 Территория ТВ-6
13.00 ТСН-6
13.10 Кинотеатр ТВ-6 "СБОРНИК КОМЕДИЙ Ч. ЧАПЛИНА"
15.00 ТСН-6
15.10 Телемагазин "Спасибо за покупку!"
15.20 "СТРАСТИ" Сериал
16.15 "Головокружительные приключения Билли и Теда" Мультсериал
16.30 "СТАРШЕКЛАССНИКИ ДЕГРАССИ" Сериал
17.05 ДИСК-канал
17.35 Дорожный патруль Сводка за неделю
18.00 ТСН-6
18.30 Юмористический сериал "ТРЕТЬЯ ПЛАНЕТА ОТ СОЛНЦА"
18.55 "ПОЛИНЕЗИЙСКИЕ ПРИКЛЮЧЕНИЯ" Сериал
20.00 Новости дня
20.30 Кинотеатр ТВ-6. "ДОЛЯ СЕКУНДЫ"
22.20 В мире людей
23.00 Катастрофы и войны недели
23.30 Дорожный патруль
23.40 ТСН-6
23.55 Те Кто
0.10 ДИСК-канал
0.40 Знак качества
0.50 Любишь — смотри

СТС

7.00 "Гуфи и его команда"
7.30 "Чокнутый"
8.00 "Привет, Арнольд!" Мультсериал
8.30 «Ох, уж эти детки» Мультсериал
9.00 ТВ-клуб
9.30 «БЕВЕРЛИ-ХИЛЛЗ, 90210». Сериал
10.30 Программа мультфильмов
12.00 Комедия на СТС «ЗЕЛЕНЫЕ ПРОСТОРЫ»
12.30 «ОТЕЛЬ». Сериал
13.30 ТВ-клуб
14.00 «ФЭЛКОН КРЕСТ» Сериал
15.00 Программа мультфильмов
15.30 «Привет, Арнольд!» Мультсериал
16.00 «Гуфи и его команда»
16.30 «Чокнутый»
17.00 «КОМАНДА «А». Сериал
18.00 «КВАНТОВЫЙ СКАЧОК»
19.00 «НАПРЯГИ ИЗВИЛИНЫ»
19.30 «АЛЬФ». Сериал
20.00 «БЕВЕРЛИ-ХИЛЛЗ, 90210». Сериал
21.00 «МЕЛРОУЗ ПЛЕЙС»
22.00 «ПОЛИЦИЯ МАЙАМИ. ОТДЕЛ НРАВОВ» Сериал
23.05 «ПОЛИЦЕЙСКИЕ ПОД ПРИКРЫТИЕМ» Сериал
0.00 «ОТЕЛЬ». Сериал
1.00 Комедия на СТС «ЗЕЛЕНЫЕ ПРОСТОРЫ»

ГТРК "ОКА"

(4-й и 12-й ЧАСТОТНЫЕ КАНАЛЫ)

7.08, 8.08, 9.08 "НОВОСТИ РЯЗАНИ" В ПРОГРАММЕ "ДОБРОЕ УТРО, РОССИЯ"
18.25 "СВЕЧА ГОРЕЛА". Телеочерк о хореографе Г.Виноградовой
19.00 НОВОСТИ
(9-й ЧАСТОТНЫЙ КАНАЛ)
19.00 "ВАС ПОЗДРАВЛЯЮТ..."
19.10 "ЛЮБИМЫЕ МУЛЬТИКИ"
19.30 "НАЧАЛО". Программа Натали Козловой
20.40 НОВОСТИ
21.10 "ГАРМОНИЯ". Передача из цикла "Беседы о классической музыке"
21.50 "Вместе с РТР". Олег Табаков, Олег Ефремов, Марина Неелова и Николай Бурляев в фильме "ЧУЖАЯ ЖЕНА И МУЖ ПОД КРОВАТЬЮ"

9, вторник

ОРТ

6.00 Телеканал "Доброе утро"
9.00 Новости
9.15 "ЖЕСТОКИЙ АНГЕЛ" Сериал
10.15 Взгляд
11.00 Смехопанорама
11.30 Играй, гармонь любимая!
12.00 Новости
12.15 Вместе
13.00 "ДНЕВНОЙ ПОЕЗД" Фильм
14.05 Веселые истории в журнале "Ералаш"
14.55 Программа передач
15.00 Новости
15.15 "Кастер, который живет под крышей" Мультсериал
15.50 Счастливый случай
16.35 ...До шестнадцати и старше
17.00 "ЖЕСТОКИЙ АНГЕЛ" Сериал
18.00 Новости
18.15 Угадай мелодию
18.45 Здесь и сейчас
19.05 "ВЕЧНЫЙ ЗОВ" Сериал
20.45 Спокойной ночи, малыши!
21.00 Время
21.40 Погода
21.50 "СТАРШАЯ СЕСТРА" Фильм
23.40 Жизнь замечательных людей
0.10 Новость дня

РТР

7.00, 9.30, 9.45 Доброе утро, Россия!
9.15 Дежурная часть
9.35 "Программа передач" Телеигра
9.50 Товары — почтой
10.00 "САНТА-БАРБАРА" Сериал
10.45 Музыка, музыка...
11.00 Вести
11.35 "РАЗВЯЗКА ПЕТЕРБУРГСКИХ ТАЙН". Сериал
12.00 Магазин на диване
14.00 Вести
14.30 "ИТАЛЬЯНСКИЙ РЕСТОРАН" Сериал
15.25 "БОГАТЫЕ И ЗНАМЕНИТЫЕ" Сериал
16.15 "Приключения Стремянки и Макаронины" "С добрым утром" Мультфильмы
16.25 "ПЕРВЫЕ ПОЦЕЛУИ" Сериал
17.00 Вести
17.30 Автомотоспорт: зимнее кольцо
18.25 "ЧУЖАЯ ЖЕНА И МУЖ ПОД КРОВАТЬЮ" Фильм
19.30 Двойной портрет
20.00 Вести
20.40 Подробности
20.50 Любовь с первого взгляда
21.30 "Избранные" 1-я и 2-я серии
23.25 "ЖАРА В ПОС-АНДЖЕЛЕСЕ" Сериал
0.20 Дежурная часть
0.35 Вести

ТВ ЦЕНТР

18.00 Новости
18.15 Деловая Москва
19.55 Вечер детектива "ДИЛИ ПАСКО" Сериал
21.35 Прикол! Еще прикол!
21.45 Прогноз погоды
21.50 Киноэнонс
21.55 Вечерние новости
22.25 На самом деле
22.40 "ОТРЯД АКАПУЛЬКО" Сериал
23.25 Пресс-клуб
0.45 Новости
0.55 Петровка, 38
1.10 Пресс-экспресс

НТВ

7.00, 7.30, 8.00, 8.30, 9.00 Сегодня утром
7.10, 8.15 Спорт
7.15, 8.20 Погода
7.20 Карданный вал
7.25, 8.45 Сегодняшчо
7.35 Мультфильм
7.45 Я — телохранитель
7.50 Впрок
8.25 Криминал
8.35 Большие деньги
9.10 "ЛЮБОВЬ И ТАЙНЫ САНСЕТ БИЧ" Сериал
10.00 Сегодня
10.15 Герой дня без галстука
10.40 Криминал Честосердечное признание
11.05 Своя игра
11.30 Дог-шоу "Я и моя собака"
12.00 Сегодня
12.30 "Старый телевизор" вспоминает: "ОТКРЫТАЯ КНИГА"
14.00 Сегодня
14.30 "СКОРАЯ ПОМОЩЬ"
15.20 Сегодняшчо Красная стрела
16.00 Сегодня
16.30 Мир приключений и фантастики "ЗАХВАТЧИКИ"
17.30 Впрок
17.55 "ЛЮБОВЬ И ТАЙНЫ САНСЕТ БИЧ" Сериал
18.40 Криминал
19.00 Сегодня
19.40 Герой дня
20.00 Наше кино "С ЛЮБИМЫМИ НЕ РАССТАВАЙТЕСЬ"
21.40 Куклы
22.00 Сегодня
22.45 "СКОРАЯ ПОМОЩЬ"
23.35 Сегодняшчо
0.15 Сегодня в полночь
0.45 Погода

КУЛЬТУРА

8.05, 12.30, 14.30, 20.30, 0.00 Новости культуры
8.20 Погода
8.25 Такое кино
9.35 Русская усадьба
10.00, 16.00, 18.00 Новости
10.05, 22.05 "ПОТОМОК БЕЛОГО БАРСА". 1-я серия
11.10 Омоним
11.35 Вижу цель!
12.05 Образ жизни
12.40 Без визы
12.45 За кюлисцей
13.00, 14.45 Биатлон Чемпионат мира Женщины. 15 км
15.00 А. Платонов. "Сюрпляк"
15.45 Поклонникам Терпсихоры
16.05 Детский сериал "АРАБЕЛЛА ВОЗВРАЩАЕТСЯ, ИЛИ РУМБУРАК — КОРОЛЬ СТРАНЫ СКАЗОК"
16.35 Лукоморье
16.55 "Пушкин и судьбы русской культуры" Передача 1-я
17.35 Открытие таланта
18.05 2003
18.10 Ортодокс
18.30 Ноу-хау
18.45 Вокзал мечты
19.15 Сокровища Петербурга
19.30 Шекспир. XX век "Буря". Прощание
20.15 Чудо-сказка
20.50 Документ-панорама
21.45 После новостей...
23.10 Петербургские портреты
23.35 Из концертного зала

ТВ-6

6.55 День за днем
8.45 Дорожный патруль
9.00, 11.00, 13.00, 15.00, 18.00, 23.50 ТСН-6
9.10 Те Кто
9.25 Юмористический сериал "ТРЕТЬЯ ПЛАНЕТА ОТ СОЛНЦА"
9.50 "ПОЛИНЕЗИЙСКИЕ ПРИКЛЮЧЕНИЯ" Сериал
10.45, 12.05, 15.10 Телемагазин "Спасибо за покупку!"
11.10 СВ-шоу
11.40 Вкусная передача "Пальчики оближешь"
12.15 Знак качества
12.30 Катастрофы и войны недели
13.10 Кинотеатр ТВ-6 "ВСЕ ВЕРМЕЕРЫ В НЬЮ-ЙОРКЕ"
15.25 "СТРАСТИ". Сериал
16.10 "Головокружительные приключения Билли и Теда" Мультсериал
16.30 "СТАРШЕКЛАССНИКИ ДЕГРАССИ". Сериал
17.10 ДИСК-канал
17.40 Дорожный патруль
18.30 Юмористический сериал "ТРЕТЬЯ ПЛАНЕТА ОТ СОЛНЦА"
18.55 "ПОЛИНЕЗИЙСКИЕ ПРИКЛЮЧЕНИЯ" Сериал
20.00 Новости дня
20.30 Шоу Артура Крупенина "Мужской клуб": "Народ против порнографии?"
21.25 "ТЕАТР РЕЯ БРЭДБЕРИ" Сериал
22.25 В мире людей
23.00 Юмористический сериал "ТОНКАЯ ГОЛУБАЯ ЛИНИЯ"
23.35 Дорожный патруль
0.00 Те Кто
0.15 ДИСК-канал
0.45 Знак качества
1.00 Ночной сеанс "БЕЗУМНЫЙ УИКЭНД ДЕВУШЕК-БОЛЕЛЬЩИЦ"

СТС

7.00 "Гуфи и его команда"
7.30 "Чокнутый"
8.00 "Привет, Арнольд!" Мультсериал
8.30 «Ох, уж эти детки» Мультсериал
9.00 ТВ-клуб
9.30 «БЕВЕРЛИ-ХИЛЛЗ, 90210». Сериал
10.30 «МЕЛРОУЗ ПЛЕЙС»
10.55, 19.25, 19.55, 23.55 Погода в Москве и Подмосковье
11.30 Программа мультфильмов
12.00 Комедия на СТС «ЗЕЛЕНЫЕ ПРОСТОРЫ»
12.30 «ОТЕЛЬ». Сериал
13.30 ТВ-клуб
14.00 «ФЭЛКОН КРЕСТ» Сериал
15.00 Программа мультфильмов
15.30 "Привет, Арнольд!" Мультсериал
16.00 «Гуфи и его команда»
16.30 «Чокнутый»
17.00 «КОМАНДА «А». Сериал
18.00 «КВАНТОВЫЙ СКАЧОК»
19.00 «НАПРЯГИ ИЗВИЛИНЫ»
19.30 «АЛЬФ». Сериал
20.00 «БЕВЕРЛИ-ХИЛЛЗ, 90210». Сериал
21.00 «МЕЛРОУЗ ПЛЕЙС»
22.00 «ПОЛИЦИЯ МАЙАМИ. ОТДЕЛ НРАВОВ» Сериал
23.05 «ПОЛИЦЕЙСКИЕ ПОД ПРИКРЫТИЕМ» Сериал
0.00 «ОТЕЛЬ». Сериал
1.00 Комедия на СТС «ЗЕЛЕНЫЕ ПРОСТОРЫ»

ГТРК "ОКА"

(4-й и 12-й ЧАСТОТНЫЕ КАНАЛЫ)

7.08, 8.08, 9.08 "НОВОСТИ РЯЗАНИ" В ПРОГРАММЕ "ДОБРОЕ УТРО, РОССИЯ"
17.55 "НАБАТ". Программа пресс-службы УВД Рязанской области
18.10 "ГУБЕРНСКИЕ ЗАМЕТКИ". Программа Ирины Воронцовой
19.00 НОВОСТИ
(9-й ЧАСТОТНЫЙ КАНАЛ)
19.00 "ВАС ПОЗДРАВЛЯЮТ..."
19.10 ЛУЧШИЕ РАБОТЫ РЕГИОНАЛЬНЫХ ТЕЛЕКОМПАНИЙ."ВАРЯГИ ИЗ ОСЛИНА"
19.35 "УРОКИ ЗДОРОВЬЯ"
19.50 "ОХОТА ЗА СОКРОВИЩАМИ". Телеочерк о Н.П.Мерзликиной
20.15 "СПОРТ НЕДЕЛИ". Обозрение
20.40 НОВОСТИ
21.00 "КУМИРЫ ПРОШЛЫХ ЛЕТ". Концерт
21.30 "Вместе с РТР". "ДЕЛО"

10, среда

ОРТ

6.00 Телеканал "Доброе утро"
9.00 Новости
9.15 "ЖЕСТОКИЙ АНГЕЛ" Сериал
10.15 Тема
10.55 В мире животных
11.30 "Крабрец-удалец" Мультфильм
11.50 Домашняя библиотека
12.00 Новости
12.15 Вместе
12.55 Биатлон Чемпионат мира 20 км. Мужчины
14.55 Программа передач
15.00 Новости
15.15 "Кастер, который живет под крышей" Мультсериал
15.40 Зов джунглей
16.05 Детские анекдоты
16.35 ...До шестнадцати и старше
17.00 "ЖЕСТОКИЙ АНГЕЛ" Сериал
18.00 Новости
18.15 Угадай мелодию
18.45 Здесь и сейчас
19.05 Человек и закон
19.45 "ВЕЧНЫЙ ЗОВ" Сериал
20.45 Спокойной ночи, малыши!
21.00 Время
21.40 Погода
21.50 "ПИКОВАЯ ДАМА" Фильм
23.30 "Разящий бумеранг". Дело 1988 года" Док. детектив
0.00 Новость дня
0.15 Тихий дом

РТР

7.00, 9.30, 9.45 Доброе утро, Россия!
9.15 Дежурная часть
9.35 "Программа передач" Телеигра
9.50 Товары — почтой
10.00 "САНТА-БАРБАРА" Сериал
10.45 Музыка, музыка...
11.00 Вести
11.35 "РАЗВЯЗКА ПЕТЕРБУРГСКИХ ТАЙН". Сериал
12.30 Диалоги о животных "Естественный отбор" Док. фильм
13.30 Магазин на диване
14.00 Вести
14.30 "ИТАЛЬЯНСКИЙ РЕСТОРАН" Сериал
15.25 "БОГАТЫЕ И ЗНАМЕНИТЫЕ"
16.15 "Приключения Стремянки и Макаронины" "Где обедал воробей?" Мультфильмы
16.30 "ПЕРВЫЕ ПОЦЕЛУИ" Сериал
17.00 Вести
17.35 Башня
18.00 Компьютер
18.20 "...Водки веселий и желаний я был от балов без ума..." Первый Пушкинский бал в Москве
19.30 Двойной портрет
20.00 Вести
20.40 Подробности
20.50 Сам себе режиссер
21.20 Время кино "ВАШИ ПАЛЬЦЫ ПАХНУТ ЛАДАНОМ"
23.25 "ПРИТВОРЩИК" Сериал
0.20 Дежурная часть
0.35 Вести
1.05 Автошоу
1.35 Прогноз погоды

ТВ ЦЕНТР

5.50, 7.15 Навигатор
8.55, 9.55, 11.55, 13.55, 14.55 15.55, 17.30, 0.35 Новости
9.05 Пушкинский дом
9.35 Деловая Москва
9.45 Доходное место
10.00 "МАРИЯ БОНИТА" Сериал
10.55 Все сказки Пушкина "Сказка о попе и работнике его Балде". Мультфильм
11.15 Интернет-кафе
11.40 Осторожно! Дети...
12.10 Пушкинский дом
13.00 Все сказки Пушкина "Сказка о царе Салтане" Мультфильм
14.00, 0.45 Петровка, 38
14.10 Все сказки Пушкина "Сказка о золотом петушке". Мультфильм
14.40 История болезни
15.00 "В ПЛЕНУ СТРАСТИ" Сериал
16.30 "АД В МАЛЕНЬКОМ ГОРОДКЕ". Сериал
17.45 "ПОЛИ". Сериал
18.10 Деловая Москва
19.55 День памяти А. С. Пушкина "ПОСЛЕДНЯЯ ДОРОГА" Фильм
21.45 Прогноз погоды
21.55 Киноэнонс
21.55 Вечерние новости
22.25 На самом деле
22.40 "ОТРЯД АКАПУЛЬКО" Сериал
23.25 Времечко
1.00 Пресс-экспресс
1.10 Хроно. В мире авто- и мотоспорта

НТВ

7.00, 7.30, 8.00, 8.30, 9.00 Сегодня утром
7.10, 8.15 Спорт
7.15, 8.20 Погода
7.20 Карданный вал
7.25, 8.45 Сегодняшчо
7.35 Мультфильм
7.45 Я — телохранитель
7.50 Впрок
8.25 Криминал
8.35 Большие деньги
9.10 "ЛЮБОВЬ И ТАЙНЫ САНСЕТ БИЧ" Сериал
10.00 Сегодня
10.15 "ПОЕЗД ВНЕ РАСПИСАНИЯ"
11.30 "Заячий хвостик" Мультфильм
11.40 Среда
12.00 Сегодня
12.30 "Старый телевизор" вспоминает: "ОТКРЫТАЯ КНИГА"
14.00 Сегодня
14.30 "СКОРАЯ ПОМОЩЬ"
15.20 Сегодняшчо Красная стрела
16.00 Сегодня
16.30 Мир приключений и фантастики "ЗАХВАТЧИКИ"
17.30 Впрок
17.55 "ЛЮБОВЬ И ТАЙНЫ САНСЕТ БИЧ" Сериал
18.40 Криминал
19.00 Сегодня
19.40 Герой дня
20.00 Мир кино "НИКОГДА НЕ СДАВАЙСЯ"
22.00 Сегодня
22.45 Час сериала "СКОРАЯ ПОМОЩЬ"
23.35 Сегодняшчо
0.15 Сегодня в полночь
0.45 Погода

КУЛЬТУРА

8.05, 12.30, 14.30, 20.30, 0.05 Новости культуры
8.20 Погода
8.25 Документ-панорама
9.20 К 125-летию со дня рождения В. Э. Мейерхольда "Загадки "Ревизора"
10.00, 16.00, 18.00 Новости
10.05, 22.05 "ПОТОМОК БЕЛОГО БАРСА". 2-я серия
11.10 Митрополит Антоний Сурожский
11.40 Шекспир. XX век "Буря". Прощание
12.35, 13.40, 14.45 Шедевры мирового музыкального театра Дж. Пуччини "Тоска" 1-е, 2-е и 3-е действие
15.20 Международное обозрение
16.05 Детский сериал "АРАБЕЛЛА ВОЗВРАЩАЕТСЯ, ИЛИ РУМБУРАК — КОРОЛЬ СТРАНЫ СКАЗОК"
16.35 Лукоморье
16.55 Про фото
17.20 Без имени
17.30 С потолка
18.05 Экспедиция ЧИЖ
18.30 Кто мы?
18.35 Брожу ли я вдоль улиц шумных...
19.10 Документ-панорама
20.05 Чудо-сказка
20.50 Последняя дорога Пушкина
21.45 После новостей...
23.10 "Александр Володин. Так неспокойно на душе" Док. фильм

ТВ-6

6.55 День за днем
8.45 Дорожный патруль
9.00, 11.00, 13.00, 15.00, 18.00, 23.50 ТСН-6
9.10 Те Кто
9.25 Юмористический сериал "ТРЕТЬЯ ПЛАНЕТА ОТ СОЛНЦА"
9.50 "ПОЛИНЕЗИЙСКИЕ ПРИКЛЮЧЕНИЯ" Сериал
10.45, 12.00, 14.35, 15.10 Телемагазин "Спасибо за покупку!"
11.10 "ТЕАТР РЕЯ БРЭДБЕРИ" Сериал
12.15 Знак качества
12.30 Звезды о звездах: группа "Hi-Fi"
13.10 Кинотеатр ТВ-6 "СИЛЬВА"
15.25 "ДИКАЯ РОЗА". Сериал
16.10 "Головокружительные приключения Билли и Теда" Мультсериал
16.30 "СТАРШЕКЛАССНИКИ ДЕГРАССИ". Сериал
17.00 Любишь — смотри
17.10 ДИСК-канал
17.40 Дорожный патруль
18.30 "ТРЕТЬЯ ПЛАНЕТА ОТ СОЛНЦА"
18.55 "ПОЛИНЕЗИЙСКИЕ ПРИКЛЮЧЕНИЯ" Сериал
20.00 Новости дня
20.30 Я сказал "Мой муж — тиран"
21.00 "ЗОВ УБИЙЦЫ" Сериал
22.25 В мире людей
23.05 Юмористическая программа "БИС"
23.35 Дорожный патруль
0.00 Те Кто
0.15 ДИСК-канал
0.45 Знак качества
1.00 "ПАДШИЕ АНГЕЛЫ"

СТС

7.00 "Гуфи и его команда"
7.30 "Чокнутый"
8.00 "Привет, Арнольд!"
8.30 «Ох уж эти детки» Мультсериал
9.00 ТВ-клуб
9.30 «БЕВЕРЛИ-ХИЛЛЗ, 90210».
10.30 «МЕЛРОУЗ ПЛЕЙС»
10.55, 19.25, 19.55, 23.55 Погода в Москве и Подмосковье
11.30 «И с вами снова я...» Мультфильм
12.00 «ЗЕЛЕНЫЕ ПРОСТОРЫ»
12.30 «ОТЕЛЬ». Сериал
13.30 ТВ-клуб
14.00 «ФЭЛКОН КРЕСТ». Сериал
15.00 «Сказка о мертвой царевне и о семи богатырях» Мультфильм
15.30 «Привет, Арнольд!»
16.00 «Гуфи и его команда»
16.30 «Чокнутый»
17.00 «КОМАНДА «А». Сериал
18.00 «КВАНТОВЫЙ СКАЧОК»
19.00 «НАПРЯГИ ИЗВИЛИНЫ»
19.30 «АЛЬФ». Сериал
20.00 «БЕВЕРЛИ-ХИЛЛЗ, 90210».
21.00 «МЕЛРОУЗ ПЛЕЙС»
22.00 «ПОЛИЦИЯ МАЙАМИ. ОТДЕЛ НРАВОВ» Сериал
23.05 «ПОЛИЦЕЙСКИЕ ПОД ПРИКРЫТИЕМ» Сериал
0.00 «ОТЕЛЬ». Сериал
1.00 «ЗЕЛЕНЫЕ ПРОСТОРЫ»

ГТРК "ОКА"

(4-й и 12-й ЧАСТОТНЫЕ КАНАЛЫ)

7.08, 8.08, 9.08 "НОВОСТИ РЯЗАНИ" В ПРОГРАММЕ "ДОБРОЕ УТРО, РОССИЯ"
18.00 "ЭКО". К дням защиты от экологической опасности
18.20 "В НАШЕЙ СТУДИИ". Беседа с начальником управления юстиции администрации области М.И.Филипповым
19.00 НОВОСТИ
(9-й ЧАСТОТНЫЙ КАНАЛ)
19.00 "ВАС ПОЗДРАВЛЯЮТ..."
19.10 "ЛЮБИМЫЕ МУЛЬТИКИ"
19.35 "ГОРОД: ПРОБЛЕМЫ И РЕШЕНИЯ". Программе Геннадия Заварзакина
20.15 "РАДИЦЕВА, 28". Сообщает пресс-служба Рязанского горсовета
20.40 НОВОСТИ
21.00 "НАШ ПУШКИН". Литературно-музыкальная композиция
21.45 "Вместе с РТР" — "...ВО ДНИ ВЕСЕЛИЙ И ЖЕЛАНИЙ Я БЫЛ ОТ БАЛОВ БЕЗУМА..." Первый Пушкинский бал в Москве

11, четверг

ОРТ

6.00 Телеканал "Доброе утро"
9.00 Новости
9.15 "ЖЕСТОКИЙ АНГЕЛ" Сериал
10.15 Человек и закон
10.55 Клуб путешественников
11.40 "Кот и клоун" Мультфильм
11.50 Домашняя библиотека
12.00 Новости
12.15 Вместе
12.55 Биатлон Чемпионат мира 12,5 км. Женщины
14.15 Юрий Лотман "Культура и интеллигентность" Передача 5-я
15.00 Новости
15.15 "Кастер, который живет под крышей" Мультсериал
15.45 Классная компания
16.05 Улица Сезам
16.35 ...До шестнадцати и старше
17.00 "ЖЕСТОКИЙ АНГЕЛ" Сериал
18.00 Новости
18.15 Угадай мелодию
18.45 Здесь и сейчас
19.05 Чтобы помнили... Валентина Владимирова
19.45 "ВЕЧНЫЙ ЗОВ" Сериал
20.45 "Спокойной ночи, малыши!"
21.00 Время
21.40 Погода
21.50 "ЦВЕТ ДЕНЕГ" Фильм
23.55 Женские истории
0.25 Новость дня

РТР

7.00, 8.30, 9.30, 9.45 Доброе утро, Россия!
8.20 Торговый Дом" "Ле Монти"
9.15 Дежурная часть
9.35 "Программа передач" Телеигра
9.50 Товары — почтой
10.00 "САНТА-БАРБАРА" Сериал
10.45 Музыка, музыка...
11.00 Вести
11.35 "РАЗВЯЗКА ПЕТЕРБУРГСКИХ ТАЙН" Сериал
12.30 Диалоги о животных "Естественный отбор" Док. фильм
13.30 Магазин на диване
14.00 Вести
14.30 "ИТАЛЬЯНСКИЙ РЕСТОРАН" Сериал
15.25 "БОГАТЫЕ И ЗНАМЕНИТЫЕ" Сериал
16.15 "Приключения Стремянки и Макаронины" "Где обедал воробей?" Мультфильмы
16.30 "ПЕРВЫЕ ПОЦЕЛУИ" Сериал
17.00 Вести
17.30 Башня
17.55 Компьютер
18.15 "ДУЛЬСИНЕЯ ТОБОССКАЯ" 1-я серия
19.30 Двойной портрет
20.00 Вести
20.40 Подробности
20.50 Два рояля
21.40 Время кино "ОДИНОКИЙ ВОЛК МАККУЭЙД"
23.35 "Слушается дело" Заседание телевизионного суда присяжных
0.20 Вести
0.35 Дежурная часть
1.10 Горячая десятка
2.05 Прогноз погоды

ТВ ЦЕНТР

5.50, 7.15 Навигатор
8.55, 9.55, 11.55, 13.55, 14.55, 15.55, 17.30, 0.35 Новости
9.05 Виртуальный мир
9.35 Деловая Москва
9.45 Доходное место
10.00 "МАРИЯ БОНИТА" Сериал
10.55 "Мурзилка на спутнике" Мультфильм
11.15 Конный спорт
11.40 Народная марка
12.10 "ОКРАИНА". Фильм
14.00 Хроно. В мире авто- и мотоспорта
14.25, 0.45 Петровка, 38
15.00 "В ПЛЕНУ СТРАСТИ" Сериал
16.30 "АД В МАЛЕНЬКОМ ГОРОДКЕ". Сериал
17.45 "ПОЛИ". Сериал
18.10 Деловая Москва
19.55 "ВОГЕ РАЗВЛЕКАЮТСЯ В КИТАЕ" Фильм
21.30 Прикол! Еще прикол!
21.45 Прогноз погоды
21.50 Киноэнонс
21.55 Вечерние новости
22.25 На самом деле
22.40 "ОТРЯД АКАПУЛЬКО" Сериал
23.25 Времечко
0.00 Премьерные новости
0.10 Третья кнопка
1.25 Пресс-экспресс
1.35 "МИЛАЯ СЕРДЦУ "ЛОРРЕЙН" Фильм

НТВ

7.00, 7.30, 8.00, 8.30, 9.00 Сегодня утром
7.10, 8.15 Спорт
7.15, 8.20 Погода
7.20 Карданный вал
7.25, 8.45 Сегодняшчо
7.35 Мультфильм
7.45 Я — телохранитель
7.50 Впрок
8.25 Криминал
8.35 Большие деньги
9.10 "ЛЮБОВЬ И ТАЙНЫ САНСЕТ БИЧ" Сериал
10.00 Сегодня
10.15 "МАФИЯ В БЕЛОМ ХАЛАТЕ"
12.00 Сегодня
12.30 "Старый телевизор" вспоминает: "ОТКРЫТАЯ КНИГА"
14.00 Сегодня
14.30 Час сериала "СКОРАЯ ПОМОЩЬ"
15.20 Сегодняшчо. Красная стрела
16.00 Сегодня
16.30 Мир приключений и фантастики "ЗАХВАТЧИКИ"
17.30 Впрок
17.55 "ЛЮБОВЬ И ТАЙНЫ САНСЕТ БИЧ" Сериал
18.40 Криминал
19.00 Сегодня
19.40 Герой дня
19.50 Мир кино "В ТЫЛУ ВРАГА"
21.30 "Тегеран-99". Фильм Евгения Киселева из цикла "Новейшая история"
22.00 Сегодня
22.45 Час сериала "СКОРАЯ ПОМОЩЬ"
23.35 Сегодняшчо
0.15 Сегодня в полночь
0.45 Погода

КУЛЬТУРА

8.05, 12.30, 14.30, 20.30, 0.00 Новости культуры
8.20 Погода
8.25 Документ-панорама
9.20 Предложение истории
9.50 Вальсы И. Штрауса
10.00, 16.00, 18.00 Новости
10.05, 22.40 "ПЕРЕКЛИЧКА". 1-я серия
11.05 Золотая ветвь
11.35 Ноу-хау
11.50 Музыка из Петербурга
12.40 Поездка Грибоедова к Чаадаеву
13.00, 14.45 В. Шекспир "Король Лир" Части 1-я и 2-я
16.05 Детский сериал "АРАБЕЛЛА ВОЗВРАЩАЕТСЯ, ИЛИ РУМБУРАК — КОРОЛЬ СТРАНЫ СКАЗОК"
16.35 Лукоморье
16.55 "Пушкин и судьбы русской культуры" Передача 2-я
17.40 Академия спорта
18.05 2003
18.10 Российский курьер
18.50 Ноль плюс
19.15 Кто там...
19.45 Время музыки
20.10 Чудо-сказка
20.50 "Лица врага" Док. фильм
21.45 После новостей...
22.05 Поэтический театр М. Козакова
22.30 Поет Е. Мигунова
23.40 Джазофрения

ТВ-6

6.55 День за днем
8.45 Дорожный патруль
9.00 ТСН-6
9.10 Те Кто
9.25 Юмористический сериал "ТРЕТЬЯ ПЛАНЕТА ОТ СОЛНЦА"
9.50 "ПОЛИНЕЗИЙСКИЕ ПРИКЛЮЧЕНИЯ" Сериал
10.45 Телемагазин "Спасибо за покупку!"
12.00 Телемагазин "Спасибо за покупку!"
12.15 Знак качества
12.30 Вы — очевидец
13.00 ТСН-6
13.10 Кинотеатр ТВ-6. "В ОГНЕ"
15.00 ТСН-6
15.10 Телемагазин "Спасибо за покупку!"
15.20 "ДИКАЯ РОЗА". Сериал
16.10 "Головокружительные приключения Билли и Теда" Мультсериал
16.25 "СТАРШЕКЛАССНИКИ ДЕГРАССИ". Сериал
16.55 Любишь — смотри
17.10 ДИСК-канал
17.45 Дорожный патруль
18.00 ТСН-6
18.30 Юмористический сериал "ТРЕТЬЯ ПЛАНЕТА ОТ СОЛНЦА"
18.55 "ПОЛИНЕЗИЙСКИЕ ПРИКЛЮЧЕНИЯ" Сериал
20.00 Новости дня
20.30 Я сказал "Мой муж — тиран"
21.00 О.С.П.- студия
21.30 "LEXUS". Сериал
22.30 В мире людей
23.05 ОБОZZZ-шоу
23.35 Дорожный патруль
0.00 ТСН-6
0.00 Те Кто
0.15 ДИСК-канал
0.45 Знак качества
1.00 Зра Водолея

СТС

7.00 "Гуфи и его команда"
7.30 "Чокнутый"
8.00 "Привет, Арнольд!"
8.30 «Ох уж эти детки» Мультсериал
9.00 ТВ-клуб
9.30 «БЕВЕРЛИ-ХИЛЛЗ, 90210».
10.30 «МЕЛРОУЗ ПЛЕЙС»
10.55, 19.25, 19.55, 23.55 Погода в Москве и Подмосковье
11.30 Программа мультфильмов
12.00 «ЗЕЛЕНЫЕ ПРОСТОРЫ»
12.30 «ОТЕЛЬ». Сериал
13.30 ТВ-клуб
14.00 «ФЭЛКОН КРЕСТ». Сериал
15.00 Программа мультфильмов
15.30 "Привет, Арнольд!"
16.00 «Гуфи и его команда»
16.30 «Чокнутый»
17.00 «КОМАНДА «А». Сериал
18.00 «КВАНТОВЫЙ СКАЧОК»
19.00 «НАПРЯГИ ИЗВИЛИНЫ»
19.30 «АЛЬФ». Сериал
20.00 «БЕВЕРЛИ-ХИЛЛЗ, 90210».
21.00 «МЕЛРОУЗ ПЛЕЙС»
22.00 «ПОЛИЦИЯ МАЙАМИ. ОТДЕЛ НРАВОВ» Сериал
23.05 «ПОЛИЦЕЙСКИЕ ПОД ПРИКРЫТИЕМ» Сериал
0.00 «ОТЕЛЬ». Сериал
1.00 «ЗЕЛЕНЫЕ ПРОСТОРЫ»

ГТРК "ОКА"

(4-й и 12-й ЧАСТОТНЫЕ КАНАЛЫ)

7.08, 8.08, 9.08 "НОВОСТИ РЯЗАНИ" В ПРОГРАММЕ "ДОБРОЕ УТРО, РОССИЯ"
17.55 "ДЕПУТАТСКИЙ ЧАС". Программа пресс-службы областной Думы
18.15 "У МЕНЯ РАСТУТ ГОДА". Передача для детей
18.30 "ПУЛЬС". Программа пресс-службы администрации области
19.00 НОВОСТИ
(9-й ЧАСТОТНЫЙ КАНАЛ)
19.00 "ВАС ПОЗДРАВЛЯЮТ..."
19.10 "МУЗЫКА ДЛЯ ВАС"
19.35 "МУЖСКОЙ РАЗГОВОР". Программа Галины Воропаевой
20.10 "МИР ЧУДЕС ВИКТОРА ИГНАТЬЕВА". Передача из цикла "СОКРОВЕННЫЕ ЛЮДИ"
20.40 НОВОСТИ
21.00 "ЛИТЕРАТУРНОЕ ПРОСТРАНСТВО"
21.45 "Вместе с РТР". "ДУЛЬСИНЕЯ ТОБОССКАЯ", 1-я серия

Пятый день

ОРТ

6.00 Телеканал "Доброе утро"
9.00 Новости
9.15 "ЖЕСТОКИЙ АНГЕЛ"

14, воскресенье

ОРТ

7.55 "ЗЛАТОВЛАСКА" Фильм
9.30 Дисней-клуб "Русалочка"
10.00 Новости
10.15 "Непутевые заметки" Дм. Крылова
10.30 Пока все дома
11.05 Утренняя звезда
11.55 Служу России!
12.25 Крестьянские ведомости
12.55 Биатлон. Чемпионат мира Эстафета 4 х 7,5 км Мужчины
14.25 Смехопанорама
15.00 Новости
15.25 Клуб путешественников
16.10 Футбольное обозрение
16.40 Дисней-клуб "Тимон и Пумба"
17.05 Дисней-клуб "Аладдин"
17.35 Колесо истории
18.25 Веселые истории в журнале "Ералаш"
19.00 КВН-99 Х фестиваль "КИВИН" в Сочи
21.00 Время
21.35 Хоккей Евролига Финал
0.05 Новости культуры
0.20 "УДАР СУДЬБЫ" Фильм

РТР

8.00 "Похождения Чичикова" Мультфильм
8.25 Прогноз погоды
8.30 Служу Отечеству!
9.00 "Али-Баба и сорок разбойников" Мультфильм
9.30 Почта РТР
10.00 Доброе утро, страна!
10.30 Сам себе режиссер
11.00 "Аншлаг" и К°
12.00 Русское лото
12.40 Мир книг с Леонидом Куравлевым
13.00 "НЕДЕЛЯ В САНТА-БАРБАРЕ" Сериал
14.00 Вести
14.30 Федерация
15.10 Парламентский час
16.10 "ЗАКОН И ПОРЯДОК" Сериал
17.00 Диалоги о животных
18.00 Старая квартира Годы 1948—1958 Часть 1-я
19.00 Совершенно секретно
20.00 Зеркало
21.00 "НА МУРОМСКОЙ ДОРОЖКЕ..." Фильм
22.40 "К-2" представляет: "Фрак народа"
23.35 Дежурная часть
0.00 Звуковая дорожка
0.55 Прогноз погоды

ТВ ЦЕНТР

8.05 Детский канал "Витамин роста"
8.50 Мир вашему дому
9.15 "Наши исчезнувшие цивилизации" Док. сериал
9.45, 18.15, 20.15 Прогноз погоды
9.50 Детский канал "Витамин роста"
10.35 "Элвин и бурундучки" Мультсериал
11.00 "КЭТУИЗЛ" Сериал для детей
11.25 За Садовым кольцом
11.50 Книжный мир
12.05 Кино в полдень "ПРИНЦЕССА-НЕВЕСТА"
13.45 "Слободка". Телеигра
13.55, 18.10, 20.00 Новости
14.10 Погода на неделю
14.15 "Царь горы" Мультсериал
14.35 21 кабинет
15.05 "САЛОН ВЕРОНИКИ" Сериал
15.50 Разговор по существу
16.15 "Господа офицеры" Концертная программа Олега Газманова
17.40 Ах, анекдот, анекдот...
18.20 Боевик по-советски "БЕЗ ПРАВА НА ПРОВАЛ"
19.45 Оставайтесь с нами!
20.20 Русский кинохит "О ЛЮБВИ"
21.40 Киноанонс
21.45 Бал прессы
23.05 Мужской интерес
23.30 Поздний ужин
23.45 Постскриптум
0.10 Ночное рандеву
0.50 Базар
1.20 "НА ОСТРИЕ" Сериал

НТВ

8.00 Наше кино "ПРО ВИТЮ, ПРО МАШУ И МОРСКУЮ ПЕХОТУ"
9.10 "Малыш и Карлсон" Мультфильм
9.30 "Старый телевизор" вспоминает: "Фитиль"
10.00 Сегодня
10.15 Наше кино "СЕРДЦА ЧЕТЫРЕХ"
12.00 Сегодня
12.15 Большие деньги
12.40 Наше кино "ОБЪЯСНЕНИЕ В ЛЮБВИ" 1-я и 2-я серии
15.00 Жизнь замечательных зверей
15.30 Русский век
16.00 Сегодня
16.25 Ключи от форта Байяр
17.40 "Арина". Программа А. Шараповой
18.30 Итоги. Предисловие
19.00 Мир кино "ВЕЛИКОЛЕПНЫЙ"
20.45 Куклы
21.00 Итоги
22.00 Мир кино "ЕЕ ЗВАЛИ НИКИТА"
23.00 Итоги. Ночной разговор
23.35 Последний киносеанс "Я ТЕБЯ ЛЮБЛЮ"

КУЛЬТУРА

10.05 Погода
10.10 Читая Библию
10.20 Консилиум
10.45 Детский сеанс "Конек-Горбунок" Мультфильм
11.55 Наобум
12.25 В тридевятом царстве
12.50 Свой среди чужих
13.15, 14.45 "Школа скандала" Спектакль Части 1-я и 2-я
14.30, 22.00 Новости культуры
15.45 Дворянские гнезда
16.05 Тихий вечер
16.30 А прошлое кажется сном...
17.00 А. Скрябин Симфоническая поэма "Прометей"
17.25 Парадоксы истории
18.00 Новости
18.05 2003
18.10 Телевидение — любовь моя
19.00 Стихи, сочиненные ночью во время бессонницы
19.10 Спортивные встречи
19.35 Судьба, судьбою, о судьбе
20.25 Чудо-сказка
20.40 Кумиры
21.05 Эти странные музеи
21.15 Шедевры мирового музыкального театра "Пульчинелла" Балет
22.20 Мировая синематека "СЕДЬМАЯ ПЕЧАТЬ"
23.50 Живая музыка

ТВ-6

8.05 Дорожный патруль
8.20 Утро продленного дня "Первая скрипка" "Храбрый заяц" Мультфильмы
8.55 "Серебряный конь" Мультсериал
9.25 "ФЛИППЕР III". Сериал
10.15 "ТАИНСТВЕННЫЙ ОСТРОВ" Сериал
10.40 ДИСК-канал
11.15 Star Старт
12.00 Шесть новостей недели
12.25 Кинотеатр ТВ-6 "ЛЮБЛЮ". Фильм
13.10 Телемагазин "Спасибо за покупку!"
13.25 Канон
13.50 Телемагазин "Спасибо за покупку!"
14.05 "Остров ошибок" "В яранге горит огонь" Мультфильмы
14.55 О.С.П.-студия
15.50 Шоу Артура Крупенина "Мужской клуб": "Народ против порнографии?"
16.45 Сериал по выходным "ХРОНИКИ МОЛОДОГО ИНДИАНЫ ДЖОНСА"
17.35 Звезды о звездах: Лев Готовцев
18.05 Дорожный патруль Сводка за неделю
18.30 Вы — очевидец
19.00 Обозреватель
20.05 Кинотеатр ТВ-6 "СЛОВА НЕЖНОСТИ"
22.25 Радиохит
23.35 Эра Водолея
0.05 "Зеркало сцены" Творческий вечер Бориса Краснова Часть 2-я

СТС

8.45 Музыка на СТС SHEENA EASTON
8.55, 10.30, 19.25, 19.55, 23.55 Погода в Москве и Подмосковье
9.00 ТВ-клуб
9.30 «Приключения Роки, Бульвинкля и их друзей» Мультсериал
10.00 Кино на СТС «ПОЛУНОЧНЫЙ ЧЕЛОВЕК»
12.30 «ЧУДЕСА НАУКИ»
13.00 «СЛЕДЫ ВО ВРЕМЕНИ» Сериал
14.00 «РЫЦАРЬ ДОРОГ». Сериал
15.00 «Приключения Роки, Бульвинкля и их друзей»
15.30 Стильные штучки
15.45 Музыка на СТС
16.00 Кино на СТС «ОЛЕСЯ»
18.00 Музыка на СТС
18.30 «ЧУДЕСА НАУКИ» Сериал
19.00 «ПОЛИЦЕЙСКИЙ ВО ВРЕМЕНИ» Сериал
20.00 «АЛЬФ». Сериал
20.30 «ДИНОЗАВРЫ» Сериал
21.00 Кино на СТС «ВО ИМЯ ОТЦА...»
23.30 Шоу-бизнес крупным планом
0.00 «РЫЦАРЬ ДОРОГ» Сериал

Дорогого и любимого
Николая Владимировича
ЛАВРЕНТЬЕВА

ПОЗДРАВЛЯЕМ
с Днем рождения!

Это круглая в жизни дата -
Твой торжественный юбилей.
Значит много от жизни взято,
еще больше отдано ей.
Счастья тебе земного,
Радости - чтоб не счесть,
И здоровья желаем много,
Не терялось бы то, что есть.
Мы любим тебя.

Анастасия Ивановна,
Елизавета, Алена.

Интерпейдж Телеком


Проверенная связь для уверенных людей
Уверенный прием по Рязани и Рязанской обл.
Федеральный роуминг по России
Единая частота на всей территории России
SUPER VISOR
Ул. Введенская, 115,
тел. 77-50-46

ОРГАНИЗАЦИИ
на постоянную работу
ТРЕБУЕТСЯ
художник-модельер
для работы в салоне «Ткани»
и мастер швейного производства
по индивидуальному пошиву.
Справки по телефону 77-20-07.



С 14 февраля в Рязани
на 30 ДМВ канале
XO

Экономьте деньги на отоплении и воде!
ООО «ЗУБР»
производит установку и сдачу «под ключ» приборов учета тепла и воды, систем автоматического регулирования теплоснабжения, а также тепло- и водосчетчиков.
Тел.: 45-36-32, 44-74-22.
Лицензия В № 864913 Рег. № 12-Ц-13.

ПРОДАЕТСЯ
двухкомнатная квартира
общей площадью 51 кв. м, жил. площадью 28,7 кв. м в пос. Александрове Рязанской обл. Рязанского района.
Обращаться по адресу:
п. Александрово, д. 5 (после 14.00 часов).

МЕНЯЮ
хорошую квартиру
в Рязани с доплатой на квартиру в Москве.
Оформление и переезд за мой счет.
Тел. 28-27-08

ООО ПКФ «СПИКА»
ПРЕДЛАГАЕТ ВОДКУ
рязанских производителей

Рязанский ЛВЗ
Касимовский ЛВЗ
Шацкий ЛВЗ
Рудо НД
Ключанский спиртзавод
ЗАО «Урожай» (п. Лесной)
Постоянным клиентам скидки и реализация.
Возможна доставка.
ул. Крупской, д.14 кор.2. Тел. 55-11-63 (с 10.00 до 18.00).
Лицензия № Б 925218 от 12.11.98 г. сертифицировано

Северный Кавказ и особенно его жемчужина - Кавминводы, прекрасен в любое время года. Природа щедро наделила его неповторимыми горами, лесными чащами, солнечным светом и главное, целебными источниками. В районе Кавказских Минеральных вод их насчитывается более трехсот. Здесь представлены практически все разновидности минеральных вод, чего нет ни в одном регионе мира. Все эти природные богатства специалисты искали, исследовали, чтобы поставить на службу людям, стремящимся поправить свое здоровье.

Медицинское заключение и показания для внутреннего применения минеральной бутылочной воды

Хронические заболевания органов пищеварения: язвенная болезнь желудка и двенадцатиперстной кишки в фазе неполной или полной ремиссии. При наличии существующей язвенной болезни желудка и 12-перстной кишки прием минеральной воды предпочтительнее всего назначать за 1 месяц до предполагаемого обострения или через 2-3 месяца после обострения. В фазе полной ремиссии язвенной болезни минеральную воду следует принимать 3-4 раза в году продолжительностью не менее месяца. В этом случае минеральная вода назначается в дозе 2-4 мл на 1 кг массы пациента, температура воды 18-20 градусов по Цельсию. Воду рекомендуется принимать за 90 минут до завтрака, обеда и ужина. Желателен также прием минеральной воды на ночь, в 22-23 часа.

Гастриты: прием минеральной воды при гастритах с сохраненной или повышенной секрецией осуществляется так же, как и при язвенной болезни. При хроническом гастрите с секреторной недостаточностью в стадии компенсации минеральная вода принимается за 20-30 минут до приема пищи, температура 25-30 градусов Цельсия, в дозе 3 мг на 1 кг массы тела, курс прием 24-25 дней.

Болезни оперированного желудка (гипогликемический синдром, демпинг-синдром малой культи и др.) Противопоказанием к приему минеральной воды являются только тяжелые формы заболевания. При болезнях оперированного желудка легкой и средней степени прием минеральной воды осуществляется следующим образом: температура воды - 25-30 град., время приема воды по отношению к пище - 20-30 минут. Вода назначается сначала в дозе 1-2 мл на 1 кг массы тела и только через 12-14 дней дозу можно увеличить до 3-5 мл на 1 кг массы тела.

(Продолжение 12 февраля)

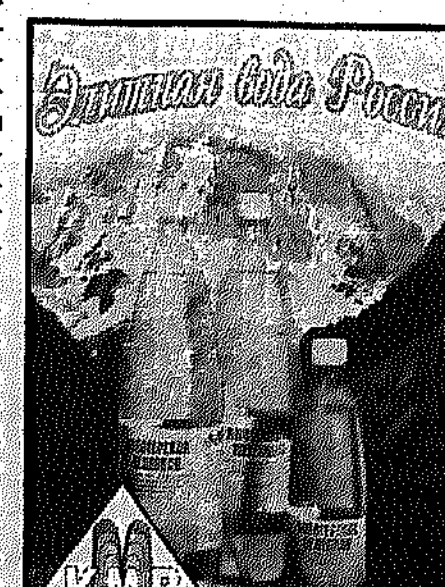

НОВОТЕРСКАЯ
ЦЕЛЕБНАЯ
ВЫВОДИТ соли тяжелых металлов, радионуклеиды
СНИМАЕТ синдром похмелья, устраняет изжогу, помогает при поражениях печени
ПОЛЕЗНА в послеоперационный период
Крупным и мелким оптом
ООО «Региональная торговля и развитие» Московское шоссе, 147, 4 этаж, офис 48.
сертифицировано ☎ 53-21-69

Мы принимаем Вашу рекламу по адресу: г. Рязань, ул. Горького, 14, Дом печати, 2 этаж, каб. 8. Тел. 77-30-39, тел./факс 44-29-16
За содержание и достоверность сведений в рекламе и объявлениях ответственность несет рекламодатель
Действует широкая система скидок! Оказываем дополнительные услуги. Звоните!

ТОО "ХОЛОДРЕМОНТ"
лиц. Б624876 от 29.07.97
пр. Завражнова, 5
тел. 77-95-74 с 9.00 до 18.00
без выходных
Капитальный ремонт холодильных агрегатов отечественных и импортных для торгового и промышленного холодильного оборудования, вагонов, рефрижераторов и молокоохладителей.
Монтаж, ремонт, сервисное обслуживание холодильного оборудования, монтаж, ремонт кондиционеров всех типов. Перемотка электродвигателей.
Продажа импортных кондиционеров всех марок.
Проверка сопротивлений заземления и изоляции проводов, тепловой расчет холодильных камер под оборудование.
Перевод трехфазных холодильных агрегатов на однофазные.

АВТОЗАПЧАСТИ к автомобилям:
Волга,
Газель,
УАЗ.
Ждем вас в субботу и воскресенье с 8.30 до 16.00
ул. Ленина
Адрес: г. Рязань, ул. Ленина, д.3.
Режим работы: с 8.30 до 19.00.
сертифицировано

Организация предлагает
Металлопрокат — уголок, лист, швеллер, балка, арматура, круг....от 2250 руб/т.
Электроды — сварочные.........от 5.80 руб/кг
Труба — оцинкованная ∅ 15-159 мм; в.г.п. Бесшовная ∅ 15-1220 мм; профильная........от 3000 руб/т
Гвозди — строительные 25-200 мм..........от 4.50 руб/кг
сертифицировано
Тел.: 72-94-91, 24-03-09, 34-40-05
САМАРА — ОКРУЖНАЯ ДОРОГА — МОСКВА
Нефтезавод
АЗС
Склад
з-д «Центролит»

ВТОРМЕТ ВТОРМЕТ
РЯЗАНСКОЕ ОБЛАСТНОЕ ПРЕДПРИЯТИЕ АОЗТ «ВТОРМЕТ»
ПРИНИМАЕТ
в неограниченных количествах лом и отходы черных и цветных металлов от предприятий и населения.
Работает комплексная бригада по вывозу.
Форма оплаты любая.
По бартеру предлагаем:
металлопрокат, пиломатериалы, электроды, аккумуляторы, автошины, траки для ДТ-75 и ТД-55, цемент, трубы.
КОНТАКТНЫЕ ТЕЛЕФОНЫ:
Рязань 53-01-13;
.... 53-19-69;
.... 77-17-41;
т/факс 21-61-92;
Михайлов .... 2-13-84(230);
Скопин .... 2-20-93(256);
Ряжск .... 2-18-32(232);
Сасово ... 6-80 (через «Вокзал»(07));
Шилово .... 2-16-32(236);
Сараи .... 3-15-51(248);
Касимов .... 3-15-08(231);
Тума .... 4-03-40(07)

Магазин
"Техноцентр"
Широкий выбор запчастей для грузовых автомашин.
Детали кузова а/м М412, 2715. Мы работаем
КРУГЛОСУТОЧНО

без обеда и выходных дней.
Адреса: Московское шоссе, 35, здание кинофабрики. Тел. 34-60-12.
ул. Зубковой, 19а. Тел. 27-74-03
сертифицировано

АБСОЛЮТ
представительство в Рязани
45-04-35
24-02-19
45-02-10
● ТРУБА – 15 - 89
● УГОЛОК – 25 - 100
● ШЕСТИГРАННИК от 12 до 23
● ШВЕЛЛЕР – 8 - 16
● АРМАТУРА – 10-20
● ЛИСТ оцинк. - 0,55
● ОТВОДЫ
● ЛИСТ г/к, х/к
● МАТЫ прошивные
● РУБЕРОИД
● РУБЕМАСТ
● ГОФРОКАРТОН
ЦЕНЫ НИЖЕ заводских
Торгуем оптом и в розницу.
Доставка по городу и области.
Возможен бартер, взаимозачеты.
Резка, СКИДКИ.
сертифицировано

ООО «Таганка»
официальный дилер ОАО «Московский шинный завод»
реализует со склада и магазинов в городе Рязани автомобильные, сельскохозяйственные, мото- и велошины, а также аккумуляторы заводов России.

АВТОМОБИЛЬНЫЕ ШИНЫ	С/Х ШИНЫ
220 х 508	720 х 665
240 х 508R	15,5 х 38
260 х 508R	200 х 508
280 х 508R	530 х 610
300 х 508R	240 х 406
320 х 508R	5.00 х 10

Имеются в широком ассортименте сельскохозяйственные камеры для тракторов К-701, МТЗ-80, Т150К.
Тел.: 77-37-87, 77-31-35, г. Рязань, ул. Фрунзе, д. 11.
Адреса магазинов:
м-н «Балатон» - ул. Дзержинского, д. 24/26; автоцентр «BOSCH» - Куйбышевское шоссе, 29; ул. Ситниковская, 69 а.
сертифицировано

РоссТех
ОХРАННЫЕ СИСТЕМЫ
ПРОЕКТИРОВАНИЕ, МОНТАЖ, РЕМОНТ, ГАРАНТИЙНОЕ И ПОСТГАРАНТИЙНОЕ ТЕХНИЧЕСКОЕ ОБСЛУЖИВАНИЕ.
● Охранная и пожарная сигнализация;
● Системы видеонаблюдения, видеоохраны и видеорегистрации;
● Аудио и видеодомофоны индивидуального и коллективного пользования;
● Системы контроля доступа;
● Системы эфирного и спутникового телевидения;
● Офисные мини-АТС.
ОБОРУДОВАНИЕ ОТЕЧЕСТВЕННЫХ ПРОИЗВОДИТЕЛЕЙ И ЗАРУБЕЖНЫХ ФИРМ.
ШЕСТЬ ЛЕТ РАБОТЫ НА ТЕРРИТОРИИ РОССИИ.
● Федеральная лицензия № 336 ГУГПС МВД России;
● Федеральная лицензия № 1422 ГЭПУ;
● Лицензия № 25727 УГПС УВД Рязанской области.
ПОДРОБНАЯ ИНФОРМАЦИЯ ПО ТЕЛЕФОНУ (0912) 55-59-31.

БЕСПЛАТНЫЕ частные объявления

ПРОДАЮТ

■ ДОМ (деревянный, печное отопление, электричество, вода, надворные постройки, земельный участок - 30 соток, асфальтированный подъезд, лес) в с. Селище Касимовского района, в 6 км от Касимова. **Тел. в Рязани 41-15-59 (с 18.00 до 21.00).**
■ ШУБУ искусственную, новую, р. 52-54, длинную. Недорого. **Тел. в Рязани 77-25-78.**
■ ШАПКА песцовая, светлая, донышко-светлый каракуль, б/у, в хорошем состоянии. Недорого. **Тел. в Рязани 76-04-01.**
■ ЖАКЕТ из искусственного меха, цвет серый, р. 44-46, новый. Недорого. **Тел. в Рязани 76-04-01.**
■ ПЛАТЬЕ свадебное, р.46-48, рост 1,7, низ пышный, длинный рукав. **Тел. в Рязани 32-21-55.**
■ ШАПКУ норковую, женскую, р.56, цвет жемчужный. **Тел. в Рязани 72-93-37 (до 20.00).**
■ ПАЛЬТО женское (цвет темно-зеленый, воротник- чернобурка, р.48, рост 1,6, новое). Цена 700 рублей. **Тел. в Рязани 32-25-20.**
■ ПЛАЩ женский (цвет фиолетовый, р. 46-48, рост 3). Цена 130 рублей. **Тел. в Рязани 32-19-19.**
■ ПОЛУШУБОК овчинный, р. 54. **Тел. в Рязани 76-90-77.**
■ ВАЛЕНКИ (цвет черный, с галошами, р. 35-36, б/у, в хорошем состоянии). Недорого. **Тел. в Рязани 76-04-01.**
■ ШУБУ цигейковую, детскую, р. 30-32, б/у, в хорошем состоянии. Недорого. **Тел. в Рязани 76-04-01.**
■ ПЛАТЬЕ свадебное, р. 46-48, в хорошем состоянии. Цена 1 тыс. рублей. **Обращаться: 391161, Рязанская обл., Старожиловский район, с. Истье, ул. Садовая, д. 51, кв.7.**
■ ТУФЛИ осенние, замшевые, на шпильке, р.35-36, цвет черный. **Тел. в Рязани 36-09-72.**
■ САПОГИ женские, р.35-36, цвет черный. **Тел. в Рязани 36-09-72.**
■ БОТИНКИ мужские, цвет коричневый, утепленные, р.41 (производство Чехия). **Тел. в Рязани 77-21-94.**
■ САПОГИ женские, р.35-36, цвет белый, зимние. **Тел. в Рязани 36-09-72.**
■ САПОГИ б/у, р.35-36, цвет белый, в хорошем состоянии. **Тел. в Рязани 36-09-72.**
■ ДУБЛЕНКУ для девочки (р.46, цвет коричневый, мех искусственный). Цена договорная. **Тел. в Новомичуринске 2-16-34.**
■ ШУБУ мужскую (р. 48, новую). **Тел. в Рязани 77-35-59.**
■ ПАЛЬТО мужское, зимнее (р.50-52, новое). **Тел. в Рязани 77-35-59.**
■ БРЮКИ мужские (р.48, 52). **Тел. в Рязани 77-35-59.**
■ САПОГИ (женские, зимние, б/у, цвет черный, на платформе, каблук 7 см, р.39, в хорошем состоянии). **Тел. в Рязани 32-49-76.**
■ ШУБУ (искусственный мех под норку, р.50, б/у). Цена 150 рублей. **Тел. в Рязани 32-49-76.**
■ ПЛАЩ-накидку офицерскую, новую, р.52, рост 3. **Тел. в Рязани 32-49-76.**
■ САПОГИ женские (зимние, р.37, цвет серый). Недорого. **Тел. в Рязани 77-21-94.**
■ ДУБЛЕНКУ женскую (цвет черный, р.50-52, рост 176, мех облагороженный). Недорого. **Тел. в Рязани 44-29-16 (с 10.00 до 17.00).**
■ КУРТКУ мужскую (р.48-50, плащевка, на двойном синтепоне, новая, производства Швеции). **Тел. в Рязани 44-80-53.**

ТОО «Производственно-коммерческий центр»
Адрес: ул. Островского, 111, каб. 36, 37. Тел.: (0912) 76-75-65, 76-62-21, 76-61-32.

ЛЕГКОВАЯ АВТОРЕЗИНА

8.40/15 (УАЗ)	300-290 руб.(от партии)
205/70 Р14 Я-440 (шипов.)	530 руб.
165/80 Р13 Я-370	290 руб.
175/70 Р13 Я-458 (всесезон.)	330 руб.
175/80 Р16 Я-457 (шип.,Нива)	530 руб.
225/75 Р16 (бычок)	460 руб.
175/70 Р13 Я-380	320 руб.
195/65 Р15 Я-456	450 руб.
175-16 С Газель (Киров)	410 руб.

СЕЛЬХОЗШИНЫ

720х665 ФД-12	4900 руб.
15,5х38 Ф-2АД	1400 руб.
240х406 Р	440 руб.
530х610 (Т-150)	2500 руб.

АККУМУЛЯТОРЫ

6СТ-132 ЭМ	750 руб.
6СТ-90 ЭМ	560 руб.
6СТ-75 ЭМ	520 руб.
6СТ-55	410 руб.
6СТ-60	440 руб.
6СТ-190	1100 руб.

ГРУЗОВАЯ АВТОРЕЗИНА

320х508Д	1000 руб.
320х508Р (Б.Церковь)	1350 руб.
300х508Р	1150 руб.
260х508Р	1100 руб.
260х508Р(Н.Камск)	650-620(от партии)
240х508Д	400 руб.
240х508Р	600 руб.
220х508Д, Р	360 руб.

Авторезина на ГАЗ-66, Краз (низкого и высокого давления), ЗИЛ-131, грейдеры и автогрейдеры, БелАЗ, прицеп-трейлер - под заказ по минимальным ценам - в течение 3-х дней.

сертифицировано

Работайте с той же системой

Региональный представитель Сети КонсультантПлюс: ул. Крупской, дом 17, к.506 (здание ЦНТИ). Тел.: 55-66-52, 55-68-59.
что и ваш налоговый инспектор
КонсультантПлюс
справочные правовые системы

Культура

«Пушкинский дом»

Презентация рубрики

Пушкинским домом называют находящийся в Петербурге Институт русской литературы Российской Академии наук. Здесь хранятся рукописи многих великих русских писателей и прежде всего - Александра Сергеевича Пушкина, здесь работают ученые-литературоведы - знатоки пушкинского творчества. Но, открывая в газете новую рубрику, к 200-летию поэта, мы имели в виду самый обычный дом, где обитают люди самых разных возрастов и профессий. Кек, например, в доме, в котором я живу. Какое место в жизни его «населения» занимает Александр Сергеевич Пушкин? В какой степени этот дом, каких тысяча в Рязани, можно назвать «пушкинским»?



«Мне ближе всего - «Капитанская дочка»

Один из моих соседей по дому - Геннадий Михайлович Туников, известный в Рязани и области человек. Ректор Рязанской сельскохозяйственной академии, доктор сельскохозяйственных наук, профессор, заслуженный деятель науки и техники России, академик. Уважаем в российских научных кругах за труды в области селекции и генетики сельскохозяйственных животных. Он - из той плеяды ученых, которые в 60-е годы возрождали отечественную генетику, разумная наследие Николая Вавилова, Александра Серебровского и других выдающихся деятелей русской и мировой науки.

Оказывается, с Пушкиным у Туникова особые отношения. Геннадий Михайлович родом из Оренбуржья. Из тех мест, по которым проехал Александр Сергеевич, собирая материал для «Истории Пугачева» и «Капитанской дочки». Известно, что, работая над этими произведениями (одно - чисто историческое, исследовательское, другое - художественное), Пушкин использовал свои записи народных преданий, песен, устных рассказов очевидцев пугачевского движения. Уральские казаки (особливо старые люди) донные привязаны к памяти Пугачева. «Грех сказать, - говорила мне 80-летняя казачка, - на него мы не жалуемся; он нам зла не сделал».

В приложении к «Истории Пугачева» Пушкин нередко делает пометки - слышал от такого-то. Не исключено, что в числе тех, с кем встречался и беседовал Александр Сергеевич, были и предки Туникова. Уже будучи студентом Оренбургского сельскохозяйственного института, он прошел по «оренбургским следам» Пушкина.

- А однажды, - рассказывает Геннадий Михайлович, - со мной приключилась вот такая история. Я уже закончил институт, отслужил в армии и работал директором «Госплемстанции» в Сараткинском районе. Приехал в отдаленный совхоз - на собрание. Возвращались домой за полночь. Вдруг поднялась страшная метель, и машина намертво застряла. И тут мне вспомнился известный еще со школьной скамьи отрывок из «Капитанской дочки»: «Ямщик поскакал; но все поглядывал на восток. Лошади бежали дружно. Ветер между тем час от часу становился сильнее...» Ну, и дальше - вы это прекрасно помните. «Все было мрак и вихрь...» Только видел я это не из кибитки, как Петруша Гринев, а из машины....

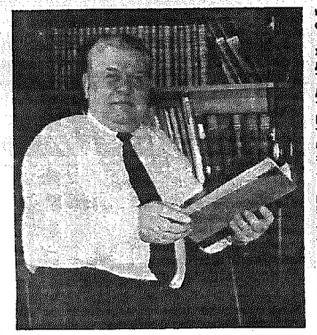

- А Пугачева своего Вы встретили?

- Представьте, да. Незнакомый парень довел нас до ближайшей деревни. Так мы с шофером и дотопали - в ботиночках. Потом, уже в теплой избе, говорили и о буране, и о Пушкине: как это он - в кибитке! - проехал такие расстояния...

- Наверное, Геннадий Михайлович, «Капитанская дочка» - самое любимое ваше произведение?

- Да как сказать, Галина... Каждая его строка - самая любимая. Но, конечно, «Капитанская дочка» мне ближе всего. И какая чистота, какая прозрачность прозы...

- Часто обращаетесь к Пушкину?

- Это получается не запланированно, очень естественно...

Геннадий Михайлович вспомнил, как он мальчиком читал «Руслана и Людмилу», «Кавказского пленника», «Метель»... Читал поздними вечерами, когда в избе все уже улягутся, - при свете керосиновой лампы. А ведь в этом что-то было: не холодная электрическая лампочка, а живой огонек, который дрожит, шевелится, от которого какие-то таинственные блики на стекле... И вот совсем недавно - в отпуске, на даче. Свет на два дня отключили - он зажигает свечку и читает. В доме никого - только собака рядом. За окном темень, снег - совсем как в детстве.

В рязанской квартире Геннадия Михайловича много пушкинских книг. Среди них - и двухтомник поэта. Купил его Туников еще тогда, когда книги были в дефиците. Однажды в Москве, на каком-то крупном научном совещании, «выбросили» двухтомник Пушкина, Туников тут же его схватил и радовался, как ребенок. Теперь в обоих томах - закладки: это сыновья, еще учась в школе, сделали. Как же в доме без Пушкина...

А к нашей беседе (она проходила в рабочем кабинете ректора) Геннадий Михайлович приготовил сюрприз. Выложил на стол пять тяжелейших фолиантов - А.С.Пушкин издания 1907-1911 годов под редакцией С.А.Венгерова. Издание совершенно роскошное - со многими вступительными статьями, редчайшими иллюстрациями. Оно находится в фонде институтской библиотеки, и главный библиотекарь художественного отдела Зинаида Дмитриевна прямо-таки трясется над ним. Узнав, что ректор хочет продемонстрировать это издание журналистам, взмолилась: «Только ради Бога, с собой не давайте!» Любопытно, что фамилия Зинаиды Дмитриевны - Куницына. Пушкинская фамилия: одного из профессоров Царскосельского лицея звали Александр Петрович Куницын. Помните?

Куницыну дань сердца и вина!
Он создал нас, он воспитал наш пламень,
Поставлен им краеугольный камень,
Им чистая лампада возжена...

Нам, конечно, и в голову не приходило покуситься на сокровище Зинаиды Дмитриевны. Но то, что она стоит на страже библиотечного богатства - правильно. Мало ли что...

Мы с нашим фотокором добрый час просидели над драгоценными томами, сделав несколько интересных снимков. И в первую очередь сфотографировали рисунки, на которых изображены оренбургские и яицкие казаки времен Пугачева - люди, с которыми впоследствии, возможно, встречался сам Пушкин.

В институтской библиотеке много редких книг. Есть и знаменитый, в 82 томах, «Энциклопедический словарь» Брокгауза и Ефрона, изданный в начале нынешнего века. Он стоит в кабинете ректора.

- Я в своей работе, - говорит Геннадий Михайлович, - постоянно обращаюсь к этому словарю, особенно, когда касаюсь исторических данных. Недавно один молодой коммерсант стал меня упрашивать: продай, за любую цену! Я ему говорю: «Что за глупости, это же институтская собственность, да если бы даже была моя личная, ни за что бы не продал. Тебе-то зачем?» И, знаете, что он ответил? «Старинное издание, престижно поставить на книжную полку». К сожалению, есть и такое отношение к книге. В том числе и к пушкинской...

- А студенты много читают?

- На мой взгляд, мало. Чем себя и обедняют духовно. Да и с грамотностью у нынешней молодежи далеко не все благополучно. Грамотность не только от заучивания правил русского языка, но в значительной степени и от чтения художественной литературы - русской классики... А разве это не нужно специалистам, ученым, чтобы ясно и четко излагать свою мысль?

- Не хочу, Геннадий Михайлович, обидеть ученых людей, но подчас они говорят и пишут столь наукообразно, что от скуки скулы сводит. Неужели нельзя иначе? Как-то в журнале «Журналист» была любопытная публикация: один ученый перевел статью своего коллеги на общедоступный язык. Показав тем самым, что писать можно понятней...

- И это в традициях отечественной науки. Возьмите труды Софьи Ковалевской, лекции Менделеева, работы Тимирязева... В науке тоже должна быть красота - в логике, стройности изложения, образности, даже в эмоциональной окраске. И здесь тоже не обойтись без Пушкина. Классический пример - из «Евгения Онегина»...

И тут мы почти одновременно вспомнили:

Зато читал Адама Смита
И был глубокий эконом,
То есть умел судить о том,
Как государство богатеет,
И чем живет, и почему
Не нужно золота ему
Когда простой продукт имеет...

У Геннадия Михайловича Туникова вышла новая книга - «Рядом с вами». Учебное пособие. Для студентов сельскохозяйственных вузов. По животноводству. Признаюсь честно: открыла я ее исключительно из личной симпатии к автору - ну, что я понимаю в науке животноводства! Но, открыв учебник на первой странице, закрыла его только на последней. Прочитала весь с большим удовольствием. Богатейший исторический материал, интересные научные сведения, жизненные наблюдения... Ну, в каком еще учебнике по животноводству можно прочитать: «Кажется, вместе мы, человек и лошадь, были вечно. И, наверное, вечно будем... Как выяснили ученые, у человека и лошади схожие биоритмы. И почти одинаковые судьбы - от хлебного поля, где человек работает, как лошадь, и до поля брани, где они побеждали и умирали вместе».

Несколько страниц в учебнике посвящены Пушкину - как знатоку и любителю лошадей.

Не случайно по итогам конкурса на лучший учебник для сельхозвузов книга Г.М.Туникова была удостоена премии Министерства сельского хозяйства России.

Вот так может влиять на науку «Капитанская дочка»...

Галина ЧЕРНОВА,
ведущая рубрики.
Фото Сергея НОВИКОВА.

Высшая школа

Как стать директором

До недавнего времени для того, чтобы стать руководителем, необязательно было иметь соответствующее образование. Считалось: если ты хороший специалист плюс к этому умеешь ладить с людьми, ты готов руководить коллективом. В одних случаях такой подход срабатывал, в других - нет. А в мировой практике давно уже существует наука управлять, причем в самых разных областях деятельности.

В последние годы и в российской высшей школе стали готовить собственно управленцев - появились целые институты, факультеты, отделения, готовящие специалистов такого профиля.

Пять лет назад в Рязанском заочном институте культуры была открыта кафедра управления и экономики в социально-культурной сфере. Ее возглавила Наталья Вобленко. Она сумела не только сформировать творческий педагогический коллектив, но и решить многие организационные вопросы подготовки менеджеров.





Итоги пятилетней работы кафедры были подведены на двухдневной научно-практической конференции - «Проблемы управления и экономики в социальной сфере». В разговоре приняли участие как преподаватели, так и студенты института - с первого по пятый курс.

Понятно, что доклады и сообщения профессоров, доцентов отличались глубиной и остротой постановки вопросов. В институте, несмотря на его молодость в сравнении с другими рязанскими вузами, собрались опытные сотрудники. Так, здесь для будущих управленцев выпущены новые учебные пособия - «Прикладная математика», «История России», «История экономики и экономических учений», «Основы местного самоуправления». Они стали необходимым подспорьем, а подчас и основными учебниками для менеджеров.

Выступившие на конференции студенты, особенно старшекурсники, показали хорошие знания в теории и практике. Заочное обучение, как бы снисходительно ни относились к нему очники, имеет и свои преимущества. Здесь самое непосредственное сочетание теории с практикой. Кроме того, большая доля самостоятельности в учебе способствует активному формированию самостоятельного же мышления, своей точки зрения на изучаемый вопрос. Ну, и, наконец, студенты-заочники имеют возможность проводить заказные научные исследования по месту собственной работы. А это, не в ущерб универсальной теоретической подготовке, нацеливает их на конкретность, нужную в практике, на реальную помощь организациям социальной сферы.

Как говорят сами студенты, обстановка в институте культуры творческая. В учебном процессе присутствуют так называемые интенсивные методы обучения - деловые игры, семинары-дискуссии, «заседания экспертных советов» и т. д.

Молодежь серьезно готовят к управленческой деятельности, к тому - как стать директором.

(Соб. инф.).

***На снимках:** профессор Игорь Шишкин, доцент Наталья Вобленко на конференции «Проблемы управления и экономики в социальной сфере».*

Фото Сергея НОВИКОВА

Стадион.

Юбилей

Это было недавно, это было давно...

Рязанскому хоккею с шайбой исполнилось 50 лет

Рассказывает ветеран спорта Александр Тимофеевич Шершаков:

- Хоккей с шайбой (так называемый канадский хоккей) зародился на Рязанщине в зимнем сезоне 1948-1949 годов. Первая команда была создана при областном совете общества «Спартак», который тогда возглавлял Ф.П.Кириллов. Первые тренировки состоялись в ноябре на пруду в Рюминой роще.

Все мы тогда играли в русский хоккей. У многих была высокая скорость бега на коньках, всему остальному приходилось учиться. Непривычно было держать в руках новую клюшку с крюком. Черный диск - шайба - не слушалась, никак не могли оторвать ее от льда. Даже, без привычки, обгоняли шайбу...

В конце сорок восьмого на футбольном поле стадиона «Спартак» была построена и залита льдом первая коробка для игры в хоккей с шайбой, где мы и провели первые настоящие тренировки.

В сезоне 1948-1949 Российский республиканский совет общества «Спартак» проводил свой чемпионат. Команды были разбиты на две зоны - рязанскую и куйбышевскую. В рязанской выступало 8 команд, которые, в свою очередь, были разбиты на две подгруппы. Самой молодой и неопытной дружиной в подгруппе считалась рязанская. И это сказалось на ее выступлении. В первом матче мы уступили ивановцам - 0:2.

Во втором поединке нашим соперником был очень опытный коллектив из Московской области. Проигрывая 0:2, мы сумели сквитать один гол. Первую шайбу с моей подачи забил Л.Смирнов. Уступив подмосковным хоккеистам, рязанцы лишились права бороться за призовое место.

Наша команда выступала в таком составе: В.Павлов, Н.Павлов, М.Жмурин, С.Рычагов (капитан и тренер команды), А.Шершаков, Г.Лавренов, В.Лошкин, С.Высоковский, Л.Смирнов, С.Петров, В.Алейкин, Л.Андреев.

Больше в 1949 году игр не было.

Для того, чтобы проводить соревнования, требовались судьи. В конце года меня послали в Челябинск на семинар по подготовке арбитров и тренеров. Учебу окончил с отличием, с правом проводить семинары и тренировки по хоккею с шайбой.

В сезоне 1949-1950 годов был проведен первый чемпионат города. В нем приняли участие команды «Спартак», «Труд», «Динамо» и «Наука». Чемпионами стали спартаковцы.

В следующем сезоне состоялся первый чемпионат области. Участвовали скопинский «Шахтер» и рязанские команды «Динамо» и «Спартак». Первый круг проходил в Скопине. Динамовцы победили хозяев, сыграли вничью со «Спартаком», а в Рязани, во втором круге, нанесли поражения обоим соперникам и, в итоге, стали первыми чемпионами области.

Команда-победительница выступала в следующем составе: Е.Дорофеева, А.Гукин, С.Петров, Е.Миронов, И.Миронов, Б.Севостьянов, Г.Иванов, С.Федяков, В.Тарасиков, Г.Лавренов, А.Борисов.

В сезоне 1952-1953 годов я стал судить игры по хоккею на первенство СССР (класс «Б») и Кубок страны. Горжусь: мне первому из рязанцев было присвоено звание судьи республиканской категории.

Наша судейская коллегия, которую я возглавлял, постепенно разрасталась. Арбитрами стали Д.Оленев, С.Рычагов, М.Лагуткин, Г.Лавренов, Н. Чонгов, О.Болоховитин, позже - С.Высоковский и Л.Трофимов. Наши судьи завоевали авторитет, были на хорошем счету, привлекались к обслуживанию игр всесоюзного и международного уровней. Ну, а самым именитым впоследствии стал Виктор Губернаторов - он получил международную категорию.

К сожалению, в последние годы мастерство наших хоккеистов снизилось (главная команда области вообще не участвовала в российских соревнованиях), померк и судейский авторитет. Как говорится, старая слава новую любит. Хотелось бы верить: нынешний юбилей станет новой точкой отсчета нашим будущим успехам.

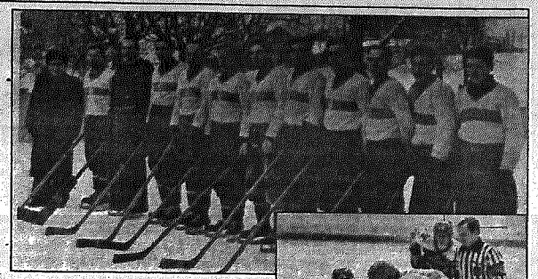

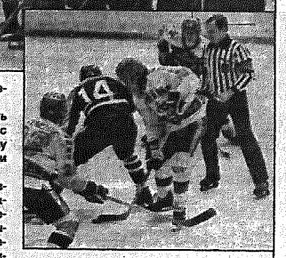

На снимке: *динамовцы - первые чемпионы области, 1951-й год, слева направо - руководитель динамовского спортивного общества Георгий Хоецян, Владимир Тарасиков, Евгений Дорофеев, Борис Севостьянов, Иван Миронов, Григорий Иванов, Леонид Трофимов, Сергей Петров, Евгений Миронов, Алексей Суслин, Эдуард и Валерий Штембики; матч обслуживает судья международной категории Виктор Губернаторов.*

Фото из архива «ПГ»

Курьер

«Русское золото»!

Завтра в Рязани, на хоккейном корте «Вятич», состоится большой спортивный праздник, посвященный 50-летию хоккея с шайбой в нашей области.

Он начнется чествованием ветеранов в 12.30. Затем на площадку выйдут участники товарищеского матча «Вятич» - команда звезд советского хоккея «Русское золото».

Среди наших гостей - заслуженные мастера спорта СССР Александр Мальцев, Геннадий Цыганков, Виктор Тюменев, Юрий Блинов, Владимир Голиков...

Отличный подарок болельщикам приготовил известный спортивный статистик Владимир Григорьев - он написал книгу по истории рязанского хоккея с шайбой. Издатели обещали этот подарок «произвести в свет» к началу праздника. Все, кто придет на «Вятич», эту книгу могут приобрести.

Добро пожаловать на "Вятич"!

Короткой строкой

Завтра, в Рязани, на стадионе «Станкозавод», стартует традиционный футбольный турнир «Подснежник».

Играют «Спартак» (Рязань) - «Авангард» (начало - в 11.00). «Динамо» (Рязань) - «Агрокомплект» (13.00), «Феникс» - «Волга» (15.00).

В ближайшие субботу и воскресенье в Рязани будут проведены соревнования по лыжным гонкам на призы Анатолия Бирюкова.

Начало - в 11.00. Дистанция - 10 км классикой и свободным стилем. Лучшие будут определяться в различных возрастных группах.

Старт - в районе ЦСК.

Коллектив школы-лицея №4 города Рязани приглашает выпускников на 60-летие.

Юбилейный праздник состоится завтра в МКЦ. Начало - в 14.00.

Выпуск подготовил Вячеслав ЧИРКОВ

Дача. Сад. Огород.

Витамины с подоконника

Ревень

Для выгонки ревеня в зимнее время используют корневища, выкопанные при ликвидации плантации в открытом грунте. Корневища убирают осенью, в начале октября. Выкопанные корневища складывают в ящики под навес и держат открытыми до заморозков для охлаждения, чтобы в почках прошла стадия покоя, после чего они начинают отрастать.

Корневища ревеня (3-7-летние) высаживают плотно друг к другу, избегая засыпки почвой верхушечной почки. На 1 кв. м ящика высаживают 20-22 растения. После посадки поливают теплой водой 30-35 градусов. Лучшая выгонка зелени проходит при температуре 15-17 градусов, при более высокой температуре черешки вытягиваются и остаются тонкими.

Уход заключается в поливах, воздух в помещении желательно увлажнять. Первые сборы черешков производит через 20 дней. После первого сбора дают обильный полив. Второй сбор - через 20-22 дня после первого.

Сорта ревеня, используемые для выгонки: Виктория, Московский 42.

Смените сорт

Несколько лет пытаюсь вырастить лук на репку, но луковички разделяются на массу мелких, а вот получить одну большую луковицу мне не удается. В чем моя ошибка?

Е.ЛЕВОЧКИНА,
г. Рязань.

У нас, в Нечерноземной зоне России, лук репчатый выращивают главным образом через севок: в первый год из семян (чернушки) получают мелкие луковицы (севок), а во второй год из севка выращивают крупные товарные луковицы (репку). Для такого способа выращивания пригодны все острые и полуострые сорта - Стригуновский местный, Арзамасский местный, Бессоновский местный, Спасский, Ростовский местный, отличающиеся высокой лежкостью, остры вкусом, высокой урожайностью и благодаря своей пластичности районированы очень широко. Среди полуострых сортов подойдут вполне такие сорта, как Даниловский 301, Мячковский 300, Коба, Одинцовец, Волгодонец.

Вы же, судя по письму, сажаете луковички лука-Шалота, который действительно дает массу мелких луковиц (такая уж биологическая особенность этого сорта).

Чтобы получать с грядки более крупные головки репчатого лука, вам надо сменить сорт. Рекомендуем приобрести посадочный материал (севок) тех сортов лука, которые названы выше.

Кстати, лук-репку можно вырастить за один год непосредственно из семян (чернушки). Для этой цели подходят такие сорта, как Даниловский 301, Стригуновский местный, Мячковский 300, Коба, Одинцовец, Каперив, однолетний Ховский. Семена этих сортов можно купить в специализированных магазинах и киосках рязанского предприятия «Сортсемовощ».



Вот такие луковицы можно вырастить за одно лето из семян (чернушки) сорта Штуттгартен.

Смола против парши

Картофельная парша - штука препротивная. Как от нее избавиться? Вероятно, здесь существует много способов, помогающих истреблению живучих склероций. Разговор о том, как справиться с этой напастью, уже заводили в печати не раз. Но этого, видимо, мало. Я знаю, что многие практики ищут пути очищения не только в самом картофеле, но и в почве.

Я предлагаю: положительно на очищение пораженного язвами и коростой клубня, а также его прорастание в почве и рождение им здоровых клубней влияет смола.

В позапрошлом году, по весне, получил посылку с клубнями сорта Удача. Все они были в коричневой корке. В начале апреля я положил их в кастрюлю со свежими еловыми опилками, а месяц спустя, перед высадкой в грунт, не узнал эти клубни, словно они сбросили с себя потрепанную одежду. Теперь от Удачи я получаю исключительно чистый картофель.

Опилок прошлой весной у меня не было, и поэтому пестро-пятнистые клубни сажал, обсыпая их нарубленной мелко елово-сосновой корой, стружками и щепьем и даже свежими хвойными лапами и вот, несмотря на сухое лето, по осени получил на этих местах лишь здоровые клубни.

Утверждать стопроцентно, что именно лесная смола подавила склероции, я не берусь. Однако факт остается фактом: выросший от клубней с паршой молодой картофель под воздействием хвойного сора в конце концов оказался чист.

Сергей БАГРОВ,
овощевод-любитель

Спрашивали - отвечаем

Если клещ не сдается...

На черной смородине стали появляться крупные почки в виде шариков. Мы сначала думали, что будут самыми урожайными, но они вообще не распускаются, буреют и засыхают. Ответьте, что это за явление?

Н.ФЕДОСКИН,
садовод-любитель.

Наверняка растения заражены смородинным почковым клещом. В раздувшихся почках зимуют личинки, из которых в начале весны выходят самки, откладывающие новые яйца. Из яиц появляются самки нового поколения. Во время начала цветения они выходят из начавших подсыхать почек и скапливаются на них заметного невооруженным глазом белого налета.

Молодые самки нового поколения покидают старую почку и заселяют другие. В результате гибнет много продуктивных почек.

Снижению численности вредителя способствуют осенне-зимний сбор пораженных почек и опрыскивание акарицидами, например известково-серным отваром (полисульфидом кальция). Но совсем уничтожить почкового клеща невозможно. Потому во избежание его распространения пораженные сильно кусты надо корчевать и сжигать.

Выпуск подготовил Василий КУПРИКОВ

Городская жизнь

Депутат пожарному товарищ?

За прошедший год в Рязани произошло 689 пожаров, из которых 269 случились в жилом секторе. В огне погибли 24 человека, еще 36 получили травмы. «Красный петухи» уничтожил 175 и повредил 210 различных строений. Нанесен материальный ущерб в 2 миллиона 697 тысяч рублей.

Координацией всей деятельности пожарных города по защите жизни и здоровья граждан Рязани, сохранению от огня имущества, выполнению других противопожарных мероприятий занимается от-

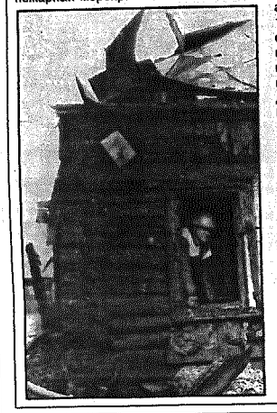

ряд государственной противопожарной службы №3 по охране Рязани. Приказом начальника УГПС УВД Рязанской области этот отряд создан ровно два года назад, 6 февраля 1997 года, после упразднения инфраструктуры районных префектур и самих районов и передачи управленческой деятельности городским властям.

В настоящее время специалистами этого отряда, которым руководит подполковник внутренней службы С.Лукашенок, подготовлена городская целевая программа «Пожарная безопасность и социальная защита граждан города Рязани на 1999-2001 годы». Она утверждена городской комиссией по пожарной безопасности и предусматривает резкое сокращение количества пожаров в Рязани, предупреждение гибели людей в огне и другие профилактические мероприятия. Их реализация требует дополнительных затрат в размере 2 миллиона 400 тысяч рублей. В первую очередь эти средства необходимы для создания муниципальной пожарной охраны, приобретения пожарной техники, завершения строительства пожарного депо в поселке Приокский.

Будем ли мы гореть в 1999 году как и прежде или наша жизнь станет спокойнее? За пожарными дело не станет. Но выделение средств для них напрямую зависит от решения городского Совета.

А пока горим, братцы, горим.

Евгений ЧИНИН

***На снимке:** спасти деревянный жилой дом на Касимовской шоссе без пожарных не удалось, а тех вызвали поздно.*

Фото из архива редакции

Ближе к делу

Система живет, но пока не процветает

Месяца два назад градоначальник П. Маматов с оттенком скорби сообщил на заседании горсовета о расторжении договора с канадской фирмой по созданию городской геоинформационной системы с соответствующим прекращением льготного кредитования от этой фирмы из-за резкого скачка курса доллара. А совсем недавно в местной прессе прошла информация о завершении работ над этой системой. На самом деле, оба сообщения требуют уточнения.

Во-первых, город был вынужден отказаться от иностранного кредита не только из-за непослушного доллара, резво взлетевшего вверх в августе, несмотря на твердые гарантии главного гаранта... Первой причиной разрыва договора явилось крушение "Инкомбанка", который был гарантом по этому льготному кредиту. А уж курс доллара явился причиной падения банка.

Во-вторых, долгосрочная программа даже без этого пресловутого доллара не должна была так быстро окончиться. Напомню, что по сути реальное начало этого проекта и уходит своими корнями в 1993 год, когда Рязань впервые в России начала создавать свой земельный кадастр по инициативе мэра В. Рюмина и начальника земельного департамента О. Свирина. Затем В.Ампилогов, будучи первым заместителем по экономике и финансам мэра города, в 1996 году заключил предварительный договор на продолжение этой работы с применением льготного иностранного кредита и зарубежных технологий. Зимой 1997 года горсовет, с трудом преодолев патриотические амбиции, решил-таки утвердить этот проект. В ходе его реализации иностранные поисковые приборы, фиксирующие аварийные утечки воды в магистральных трубах, были заменены на отечественные, которые снабжались своим же программным обеспечением. Все это уже проводилось вновь созданным муниципальным предприятием ИКЦ (информационно-кадастровый центр), во многом заменившим бывший земельный департамент.

В настоящее время работа по полной программе геоинформационной системы города еще далека от завершения. Однако уже удалось разработать в полном объеме техническое задание (ТЗ) на эту систему. Проектировщики знают, что разработка согласованного со всеми ТЗ нередко бывает по времени едва ли не половиной всего срока реализации проекта. Однако для конкретной реализации проекта необходимы не менее конкретные и реальные (а не виртуальные в виде пирамидных ГКО) деньги. Последние у нас в городе, как и в целом в Отечестве, уменьшаются все быстрее. Однако работы полностью не заморожены, а потихоньку идут за счет внутренних резервов ИКЦ, из недр которого мне и удалось почерпнуть последнюю информацию. Так что, новое поколение нашего города будет не только наслаждаться пепси-колой, но и пользоваться геоинформационной системой, позволяющей эффективно вести учет и контроль всей недвижимости города.

Виктор ПЕТРЕНКО

История

Уездный город на Оке

К 850-летию г.Касимова

Эпоха Касимовского царства не прошла бесследно для древней столицы Мещерского края, наложив особый, ни с чем не сравнимый отпечаток на облик города. Об этом славном, наполненном героическими свершениями и вполне обыденными земными устремлениями, времени и поныне напоминают сохранившиеся памятники мусульманского зодчества: башня-минарет (1467 г.) с внутренней винтовой лестницей, ведущей на верхнюю площадку, откуда открывается изумительный вид на окрестности, мавзолеи двух касимовских владык - Шах-Али-хана (1555 г.) и Авган-Мухаммед-Султана (1649 г.), мечеть, возведенная в конце XVIII - начале XIX веков на древней кладке своей предшественницы (XV в.).

После ликвидации Касимовского уезда город с прилегающими к нему землями входил сначала в Володимирскую провинцию Белороссийской (Московской) генерал-губернии, а затем в Шацкую провинцию Азовской (Воронежской) губернии. С учреждением в 1778 году наместничества Касимовский уезд включают в Рязанскую губернию, а Елатомский - (в 1779 г.) в Тамбовскую.

При Петре Великом Касимов был отнесен к категории дворцовых волостей, а касимовские татары приписаны к Воронежской корабельной верфи. Во время Екатерины II, в 1770 году, был утвержден генеральный план застройки города. Над планом работала специальная комиссия, составленная из архитекторов Петербурга и Москвы. С учетом богатого исторического и культурного прошлого Касимов застраивался по этому плану в течение многих десятилетий по типу губернского города. История русской архитектуры подобных исключений из общего правила больше не знает.

Потеряв свой былой статус, Касимов тем не менее продолжал играть заметную роль в политической и хозяйственной жизни страны. Многие касимовцы привлекались к государственным делам.

В начале восемнадцатого века в Касимове опять появился «хан». Когда Петр, направляясь в Персидский поход в 1722 году, плыл по Оке мимо Касимова с флотилией, в свите находился его доверенный слуга-острослов Иван Балакирев из старинного рода русских дворян. Прослышав от придворных государя, что титул правителя здешних мест никому не принадлежит, придворный шут двух императриц - Екатерины I и Анны Иоанновны, «просил у царя позволения, - рассказывает журнал «Русский архив» за 1895 год, - именоваться ханом Касимовским, на что Петр согласился». Впрочем, разве можно было ожидать иного от человека, о котором в словаре Ф.Брокгауза и И.Ефрона сказано, что «он позволял себе иного такого, за что многих чиновных особ ссылали в Сибирь и казнили». Вряд ли кто серьезно воспринимал «хана» Балакирева. И все же именно ему довелось в последующем владеть имением бывших касимовских царей. В Касимове и окончил жизнь этот незаурядный человек, похороненный по преданию за алтарем Богоявленской церкви, чаще называемой Георгиевской, а в народе - Егорьевской. Воистину неисповедимы пути господни!

Более обстоятельное знакомство с городом у Петра произошло значительно ранее описанного выше события - в 1695 году. Касимов царю не понравился тем, что в нем после сильного пожара, случившегося еще в 1679 году, восстанавливали городскую деревянную стену с башнями. Царь запретил эту бессмысленную работу, так как городские стены уже не могли играть той роли, как в давние времена при отражении врага. Петр распорядился также прекратить строительство второй (новой) мечети, и она так и осталась недостроенной. Да и с первой связано достаточно курьезное предание. Рассказывают, что, проезжая мимо мечети, построенной еще царевичем Касимом, самодержец российский перекрестился на нее, посчитав за православный храм. Когда ему сообщили об ошибке, он повелел выстрелами из пушек разрушить мусульманскую святыню. Уже верх мечети был разрушен, но просьбы татар убедили оставить единственный в городе молитвенный дом.

Желая угодить царю, местная знать организовала для него в окрестных лесах, в которых тогда в изобилии водились медведи, охоту. По преданию царь охотился близ села Царицына, названного так в честь этого события. Следы царской охоты сохранились и поныне: о ней напоминает пруд, который находится возле церкви Всех святых. Во время охоты, в прекрасный летний день, государь заехал на это место: и так оно ему понравилось, что он приказал немедленно вырыть водоем, что и было исполнено. В честь царя пруд был назван, естественно, Царевым. Хотя, конечно, скорее всего это красивая легенда. Что же касается названий села и пруда, то не следует забывать, что владели этими местами касимовские цари.

Во время Отечественной войны 1812 года Касимов внес достойный вклад в общую победу над французами. Сотни касимовцев участвовали в боях с врагом в составе действующей армии и рязанского ополчения. Некоторые обессмертили свои имена подвигами на Бородинском поле. Среди них - братья Николай и Петр Оленины, сыновья А.Н.Оленина - президента Петербургской академии художеств. Первый пал в бою, второй был тяжело ранен. Материалы о них хранятся в музее «Бородинская панорама». Родовое имение Олениных - Телебукино, находилось близ Касимова. Город, славившийся на всю страну кожевенными и меховыми заводами, был основным поставщиком для армии обуви и кож. В «грозу 1812 года» в Касимове и Елатоме находились госпитали, где лечились раненые воины. В Касимовском госпитале, кстати, работал лекарем М.Достоевский - отец великого русского писателя.

«Памятная книжка Рязанской губернии» сообщала, что в год 300-летия династии Романовых (1913) Касимов имел площадь в 350 десятин, в нем было одиннадцать площадей, а также 35 улиц общей протяженностью 35 верст.

Жителей на данный период времени насчитывалось 17545. По дореволюционным меркам Касимов был многолюдным городом. Однако на это число жителей приходилось лишь 8 врачей, 4 фельдшера и 5 акушеров.

Было две больницы - земская на 70 коек, и фабричная - на 10. В городе имелось две типографии с 30 рабочими и 4 гостиницы. На фабриках и заводах Касимова работало около 3500 человек. Город ввозил (водным путем) до 300 тысяч пудов грузов (хлеб, бакалея) и вывозил 500 тысяч пудов (железные изделия, кожевенные товары, канаты, веревки).

Касимов был центром довольно большого уезда. В 1913 году в уезде насчитывалось 226 тысяч жителей. Уезд располагал самой широкой по тем временам в губернии сетью кустарных промыслов. Число кустарей было в 2 раза больше, чем в Рязанском, и в 3 раза больше, чем в Егорьевском уездах.

Касимовский уезд занимал ведущее место в губернии по производству мебели, оконных рам, дверей, сундуков, ларей, веретен, самопрялок, бочек, кадок, ведер, транспортного и сельскохозяйственного инвентаря, кулей, рогож, корзины, берестяной и соломенной тары. В селах уезда делали также сита, решета, курили смолу, деготь. Славились на всю страну касимовцы кожаной и валяной обувью, выделанными овчинами, гончарной посудой. Тысячи касимовских женщин заготовляли козий пух, который отправлялся главным образом в Оренбургскую губернию, где вязали знаменитые оренбургские платки.

Таким образом, перед событиями октября 1917 года, Касимов предстает перед нами, как город славный, город богатый, город со своеобразной и неповторимой архитектурой, играющий заметную роль в жизни не только Рязанской губернии, но и всей матушки-России.

Леонид КУЗНЕЦОВ

Досуг

ПО ГОРИЗОНТАЛИ: 1. Садовый цветок. 8. Место, где обычно ждут поезда. 9. Клюка. 12. Пещера. 13. Китель. 14. Символ святости. 17. Курорт на Черном море. 18. Локоны (устар.). 19. Русский писатель. 21. Музыкальное произведение. 23. Монах. 24. Огорчение. 27. Маленькая лошадь. 30. Капитан судна. 31. Оковы. 32. Милость.

ПО ВЕРТИКАЛИ: 2. Эстрадный российский певец. 3. Представитель фирмы. 4. Марка зарубежного легкового автомобиля. 5. Ущерб. 6. Столица африканского государства. 7. Отпечаток. 10. Предание известности. 11. Ценная бумага. 15. Уборка урожая. 16. Официальный осмотр. 20. Крепежная деталь. 22. Птица. 25. Роман Юрия Бондарева. 26. Доказательство. 28. Драгоценный камень. 29. Родственник.

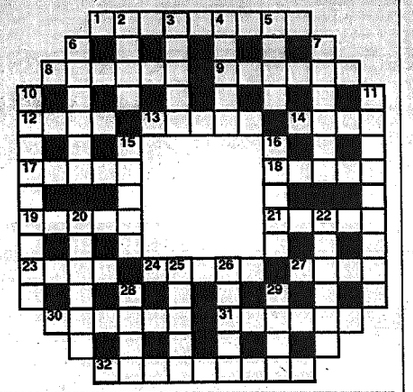

Составил Станислав КАПИТОНОВ

Ответы на кроссворд, напечатанный 29 января:

ПО ГОРИЗОНТАЛИ: 5. "Последняя". 8. Протяженность. 11. Вайда. 12. "Анюта". 13. Калан. 16. Освоение. 17. Осьминог. 18. Солоухин. 20. Гостинец. 21. Иерей. 22. Старт. 23. Калий. 26. Гидробиология. 27. Сигнатура.

ПО ВЕРТИКАЛИ: 1. Порту. 2. Сложение. 3. Единство. 4. Пироп. 6. Предположение. 7. Стратификация. 9. Кассиопея. 10. Заболелие. 14. Сноха. 15. Пьеса. 19. Нотабене. 20. Гордость. 24. Орлик. 25. Кобра.

Восточный гороскоп

На этой неделе сбудется ваша заветная мечта...

Бороться и искать, найти и не сдаваться - только и может пожелать индийский астролог Джагджит Уппал всем **КОЗЕРОГАМ**, которых ожидает весьма трудная неделя. Проблемы на работе и неприятности дома далеко не исчерпают причины для плохого настроения. Ваш офис и дом окажутся главными центрами для притяжения неблагоприятной для вас энергии. Наберитесь сил и попробуйте противостоять ей, отыскав источники для оптимизма. Но можно и отправиться в путешествие подальше от враждебных сил, которые не столь всемогущи, как кажется.

Упоительный, но весьма короткий по времени роман с одной персоной выбьет **ВОДОЛЕЯ** из привычной колеи. Те, кого минует эта доля, продолжат небезуспешную борьбу за собственное процветание. Бизнесмены получат выгодный заказ, рабочие - финансовую помощь. Кого-то обрадует банковская ссуда, кто-то не заснет от радости, став обладателем автомобиля. Семейные пары отправятся на отдых или в путешествие. Молодожены поверят в вечное счастье. Грезы о нем захватят в плен одиноких Водолеев, мечтающих о браке, санкционированном небесами.

Ожидание больших денег у **РЫБ** завершится их поступлением. Астролог предвидит также приближение к вам хороших новостей, которые принесут уверенность в собственных силах. Бизнесмены начнут осваивать новые сферы деятельности и готовиться к значительным инвестициям. Чиновники переместятся на более высокие посты, с солидными окладами, но и большей ответственностью за порученное дело. Рыбы творческих профессий прикуют к себе внимание окружающих, чему, однако, скоро перестанут радоваться. Новое и неожиданное знакомство сулит бурные романтические приключения, а также отношения всерьез и надолго.

Непростая неделя выпадет на долю **ОВНОВ**. Планеты грозят вам потерей взаимопонимания с близким человеком, появлением страха за собственную служебную репутацию. В отношениях с деловыми партнерами появятся нежелательные трудности, а все предложенные вами новации в бизнесе окажутся нереализованными. В довершение всего возникнет букет проблем с родными и появится желание скрыться из дома куда глаза глядят. В такой обстановке вам будет не до романтических приключений, повод для которых, впрочем, судьба подарит не однажды, но всякий раз абсолютно напрасно.

Планеты не оставят своим вниманием **ТЕЛЬЦОВ**, склонных к творчеству или нашедших себя в рекламном бизнесе. Ваше увлечение живописью или музыкой также не останется без поддержки небесных меценатов. Для хобби появится много времени, особенно у представительниц прекрасного пола. Открытие персональных художественных выставок, публикация книг и статей, реализация любых замыслов в искусстве - вот что ждет вас на этой неделе. Она окажется совершенно рядовой, хотя и без неприятностей для прочих, не связанных с музами, Тельцов.

Новый контракт подпишут **БЛИЗНЕЦЫ**, и тут же получат средства на его реализацию. Лишние средства вам не помешают, хотя причин быть недовольными финансовым положением, вроде, не появится. Астролог советует вам не тянуть и отправляться в деловую поездку, от результатов которой многое будет зависеть в вашем бизнесе. Влиятельные друзья готовы всегда прийти на помощь. Она потребуется при покупке вами дома или другой недвижимости. Таким операциям планеты сейчас покровительствуют полностью, чего, возможно, нельзя будет ожидать в будущем.

Финансы **РАКА** на этой неделе не собираются запеть романсы. Напротив, дела у вас пойдут как нельзя лучше, и самое время сейчас делать инвестиции в бизнес. Однако, предупреждает астролог, опасайтесь спекулятивных сделок и не заигрывайте с государственными организациями, у которых голова кругом от перемен в правительственной политике. Будьте также готовы к тому, что в конце недели может возникнуть дорожный инцидент, при котором не избежать контактов с правоохранительными органами. Но это единственное, чего придется опасаться. А в остальном у вас одни успехи.

Умением и профессионализмом предстоит блеснуть **ЛЬВАМ** для выполнения важного проекта или задачи, порученной начальством. С ним у вас предстоит серьезный разговор о назревших проблемах, которые будут вскоре решены ко взаимному удовлетворению. Астролог не видит препятствий для инвестиций в бизнес и еще хочет обрадовать тех, кто ожидает наследства. На этой неделе сбудется эта ваша заветная мечта. Перемены в личной жизни принесет знакомство с человеком, дружба с которым вскоре перейдет у вас в нечто большее. Семейные Львы наконец-то уладят взаимные разногласия с родными.

В начале недели **ДЕВА** неожиданно столкнется со сложными проблемами в бизнесе. Появятся препятствия с выполнением делового проекта, совсем не те результаты принесет ранее заключенная сделка. Все это вас сильно разочарует, но не теряйте оптимизма и не сбавляйте темп в работе. Проявите больше внимания к делам - и все у вас снова станет получаться. Совместная борьба с навалившимися трудностями заставит вас по-новому взглянуть на одного из коллег, отношения с которым могут выйти за рамки чисто служебных. Планеты советуют не поддаваться возникшему чувству, тем более, что дома у вас неприятностей уже хватает.

Все деловые планы успешно исполнятся у **ВЕСОВ**. В сложных ситуациях вас всегда выручит совет друга или коллеги, а рекомендации экспертов помогут в выборе нового направления в бизнесе. Планеты покровительствуют вашей деятельности и готовы сделать эту неделю успешной для укрепления вашего финансового положения и достижения новых высот в работе, к чему, правда, вам придется самим приложить немало усилий. Соперники попытаются создать препятствия на пути к успеху, но вы найдете выход из любого непростого положения.

Вовремя полученная информация поможет **СКОРПИОНАМ** укрепить собственные позиции в бизнесе и продвинуться к подписанию важного контракта. Не исключено появление проблем с выполнением коммерческих операций, которые сумеете преодолеть, проявив терпение и деловое чутье. Высокопоставленным чиновникам предложат почетный пост, от которого нельзя будет отказаться. Дипломатическая карьера ожидает на этой неделе Скорпионов, состоящих на правительственной службе. Новое назначение потребует новых контактов среди влиятельных персон, которых ищите да обрящите, говорит астролог.

Поездка в важный международный центр ожидает **СТРЕЛЬЦОВ**, которые возобновят прежние деловые связи и установят новые контакты с партнерами по бизнесу. Этим не исчерпываются все события этой недели, во время которой произойдет немало перемен в вашей жизни. Окажется легко достижимой вершина в карьере, которую вы скоро займете. Помощь одного лица станет полезной в решении деловых вопросов, весьма важных для вашей деятельности. В личной жизни все будет обстоять переменчиво. На ваше настроение и поступки повлияют отношения с человеком, которого надо опасаться, если не хотите ссор с родными и проблем в отношениях с деловыми партнерами.

АФИША

ТЕАТРЫ

Рязанский театр драмы

Репертуар на февраль 1999 г.

5, пятница	**Подари мне лунный свет.** *О.Данилов. Трагикомедия в двух действиях*	19.00
6, суббота	**Памяти А.С.Пушкина.**	
7, воскресенье	*Артисты театра драмы в музыкально-поэтическом вечере «...Пока в России Пушкин длится, метелям не задуть свечу»...*	18.00
10, среда	**Памяти А.С.Пушкина.** *Артисты театра драмы в музыкально-поэтическом вечере «...Пока в России Пушкин длится, метелям не задуть свечу»...*	12.00
11, четверг	**Кадриль.** *В.Гуркин. Комедия в двух действиях*	19.00
12, пятница	**Играющие на закате.** *А.Касона. Драма в двух действиях*	19.00

Касса театра работает ежедневно с 10 до 19 часов. В воскресенье - с 11 до 18 часов. Тел. 77-97-90.

По вопросам, связанным с посещением театра, обращаться по тел.: 77-06-69, 77-16-93.

Рязанский театр кукол

Репертуар на февраль 1999 г.

5, пятница	**Дикий**	10.30
6, суббота	**Сказка о мертвой царевне** (м.з.)	10.30
	Сказка о мертвой царевне (м.з.)	12.30
7, воскресенье	**Бука**	11.00
	Елена Премудрая	13.00
10, среда	*Концерт* **«Совсем как люди»**	10.30
	Концерт **«Совсем как люди»**	14.00
11, четверг	**Теплый хлеб**	10.30
	Теплый хлеб	14.00
12, пятница	**Теплый хлеб**	10.30
	Теплый хлеб	14.00

Билеты продаются. Касса работает ежедневно с 10.00 до 17.00. Справки по тел.: 77-18-17, 77-16-71.

МУЗЕИ

Рязанский историко-архитектурный музей-заповедник

Работают постоянные экспозиции:

ПЕВЧЕСКИЙ КОРПУС - **«Этнография рязанского края».**

КОНСИСТОРСКИЙ КОРПУС - **«Природа Рязанской области».**

ДВОРЕЦ ОЛЕГА - **«Переяславль-Рязанский в XI-XVII вв.», «Старорязанские клады XII века», «Губернский город Рязань XIX-XX вв.».**

ГОСТИНИЦА «ЧЕРНИ» - **«Рязанский край в годы Великой Отечественной войны», «Страницы истории. События, люди».**

АРХАНГЕЛЬСКИЙ СОБОР - выставка **«Благословенная сень».**

13, 27 февраля - **вечера духовной музыки.**

Экспозиции работают с 10.00 до 18.00, выходной день - понедельник. Справки по телефону 77-90-67.

Рязанский художественный музей

Выставка **«Древнерусское искусство»** из фондов музея. Выставка московского художника **Сергея Харламова.**

Клуб «Сельмаш»

Пятница - *Дискотека* - 20.00. Цена билета 8 рублей.

Суббота - *Дискостудия «Комета» представляет* музыкальный коктейль, музыка всех стилей и направлений от ди-джеев *Витор, Дядюшка Скрудж и Мастер* - 19.00. Цена билета - 10 рублей.

Воскресенье - *Дискотека для старшеклассников* - 16.00. Цена билета -5 рублей. *Дискотека* - 19.00. Цена билета - 8 рублей.

Тел. для справок - 79-08-50.

МКЦ

5-6 февраля - *Вечер отдыха для тех, кому за...* - 20.00.

6 февраля (суб.) - *Дискотека для молодежи* - 20.30.

7 февраля (воскр.) - *Вечер отдыха «Играй, гармонь!»* - 15.00. *Дискотека для молодежи* - 20.30.

13 февраля - *Второй городской конкурс молодых исполнителей отечественной эстрадной песни и танца «Музыкальный фейерверк».* Билеты продаются в кассе МКЦ.

14 февраля - продолжает свою работу выставка Московского театра восковых фигур.

20 февраля - отборочные туры конкурсов: исполнители романсов «Я подарю тебе романс», молодых исполнителей русской народной песни - 11.00.

21 февраля - Праздник «Проводы Масленицы» - 12.00 (пл. Победы). В зале МКЦ концерт, посвященный Дню защитника Отечества - 17.00.

По пятницам - Дискотеки «Для тех кому за...» - 20.00.

По субботам, воскресеньям - Дискотека для молодежи - 20.30.

По воскресеньям - вечер отдыха «Играй, гармонь!» - 15.00.

С 29-31 января - *Выставка-ярмарка «Меховая мода» (г.Киров)* - с 10.00 до 20.00.

Арт-клуб «Планетарий»

(ККК «Москва)

4 февраля (четверг) - дискотека **«Expevienbee»** *при участии группы «О.Г.П.» с обсолютно необыкновенной программой* - 20.00. Цена билета - 7 рублей.

5 февраля (пятница) - программа **«Только для взрослых»** *(почти для тех, кому за..., только лучше).* Цена билета - 12 рублей.

6 февраля (суббота) - мультимузыкальное шоу **«Стать звездой»** *с участием группы «Тараканы!» (г.Москва) и некоторых рязанских групп* - 19.00. Ночная дискотека *в стиле «SOFT'N'POP ALTERNATIVE».*

7 февраля (воскресенье) - детская дискотека - 14.00. Дискотека для тех, кому от 12 до 15 лет - 16.00. Концерт рок-акустики с участием групп из г. Подольска - 20.00.

Реклама

Мы принимаем Вашу рекламу по адресу: г. Рязань, ул. Горького, 14, Дом печати, 2 этаж, каб. 8. Тел. 77-30-39, тел./ факс 44-29-16
За содержание и достоверность сведений в рекламе и объявлениях ответственность несет рекламодатель.
Действует широкая система скидок! Оказываем дополнительные услуги. Звоните!

Группа компаний БАЛТИКА

оптовая продажа продуктов питания

Скорость

более 200 видов ПРОДУКТОВ от ведущих производителей

сертифицировано



21-43-73 27-79-64

прием заказов и доставка по магазинам

У нас всегда есть ЧАЙ

ООО «Банамекс»

индийский, цейлонский
по 50, 100, 250 г ... от 3,80 руб
кофе «Арабика»
в зернах, молотый 100, 250, 500 г



Приглашаем к сотрудничеству магазины, райпо области.
Предусмотрены отсрочки платежа, система скидок.
Мин. партия 10 кг в ассортименте.
Рязань, ул. Строителей, 34, база АОЗТ «Рязаньоблснаб»
Тел./факс 76-03-43

Фирма Офис-Центр

Office Entre

Канцтовары оптом

г. Рязань, ул. Завражнова, д.5

75-56-95

сертифицировано

РЕАЛИЗУЕМ по низким ценам:

МАКАРОНЫ (Москва) - «ЭКСТРА-М»
САХАР (дешево), МУКА в/с,
КРУПЫ в ассортименте, СОЛЬ,
МАСЛО подсолнечное, КОНСЕРВЫ.

Покупаем и принимаем товар на реализацию.

Рязань, проезд Шабулина, 18 А, 4-й склад Базы №5 с 8.30 до 16.30, вых. - воскресенье. сертифицировано

(0912) 53-03-70

Торговый Дом «Ока-Промсервис»

РЕАЛИЗУЕТ

Тел.: (0912) 44-42-03
Факс (0912) 21-03-04

- Холодильники
- Газовые плиты
- Кассовые аппараты
- Пишущие машинки
- Замки
- Электролампы всех типов
- Светильники
- Счетчики



Оптом и в розницу

сертифицировано

Рязань, пр.Машиностроителей, д.4А (ост. «Завод САМ»).

ООО «КИСЛОРОД» Лиц.№64219-02/00847 от 2.02.98г.

КИСЛОРОД

Техническое освидетельствование баллонов

Высокое качество, удобно и ДЕШЕВО

г.Рязань, пос. Никуличи, ПромБаза №1. Тел. 72-03-87.

ООО «ФОРУМ - РИКО»

САХАР-песок

ТУШЁНКА

Сертифицировано

Московское шоссе, 147, 3 этаж

Телефон (0912) 21-33-10

44-02-10

АООТ «ЖЕКОН»

Очень низкие цены

- Фундаментные блоки всех типоразмеров
- Плиты перекрытия всех типоразмеров
- Сваи гражданские мостовые
- Неликвиды для строительства гаражей
- Прочие ЖБИ

сертифицировано

Наш адрес: г. Рязань, п. Соколовка *(проезд авт. №12, 25 до остановки «ЖБК» (по требованию)*

РЕМНИ КЛИНОВЫЕ ПАРОНИТ

75-67-34, 75-94-14

сертифицировано

РЯЗАНСКИЙ ЛАКОКРАСОЧНЫЙ ЗАВОД

НОВЫЙ МАГАЗИН КРАСОК



широкий ассортимент
высокое качество
от производителя

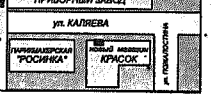

сертифицировано

г.Рязань, ул. Каляева, 33/45
тел.: 28-98-30

ИЗГОТОВИМ

ДОСТАВИМ
УСТАНОВИМ
ОСТЕКЛИМ
РАМЫ на ваш балкон

Работаем честно и качественно.

76-09-13

УВАЖАЕМЫЕ РЯЗАНЦЫ! организация реализует

КИСЛОРОД

обыкновенный и медицинский

в неограниченном количестве
с доставкой на дом
по цене 36 рублей за баллон

Оплата будет производиться у заказчика после доставки.
Доставка по Рязани БЕСПЛАТНО.

Тел.: 53-82-36, 53-82-81.

СРОЧНЫЙ РЕМОНТ

К вашим услугам опытный специалист по ремонту телевизоров всех моделей у вас на дому.
Установка блоков ДМВ, декодеров ПАЛ-СЕКАМ, НЧ-видео, кинескопов. *Все выполняется качественно и недорого, с гарантией. Обслуживаются все районы города.* Лиц. ГЖ-1674.
Куплю цветные телевизоры на запчасти.
Тел. в Рязани 77-49-32
(с 7.00 до 23.00, без выходных).

Фирма официальный дистрибьютор французской фирмы «EVAFLOR»

Предлагает оптом и мелким оптом



В большом выборе

туалетная вода, духи, одеколоны французской фирмы «Евафлор», «Корания», «Пари Элизе», в том числе хиты сезона *Шаман, Федерал, Кольт, Доллар, Аделия, Анжелика, Изабель Т.*

Полный ассортимент косметики «Ruby Rose» - помада, тушь для ресниц, тени, румяна.
А также большой выбор красок для волос, дезодоранты, мусы, гели и многое др. более 1000 наименований.

Мы ждем вас по адресу:
ул. Маяковского, д. 7, корп. 1
с 9.00 до 20.00. Вых. Воскресенье.
Тел. 79-66-44.

Сертифицировано.

Организация предлагает

МЕТАЛЛ



лист, труба, уголок, швеллер, арматура, электроды, профнастил, лист 12х18Н10Т, фитинги и запорную арматуру

ООО МЕТАЛЛРЕМСТРОЙ

Телефон: (0912) 76-60-71

НИЗКИЕ ЦЕНЫ

Доставка бесплатно нашим транспортом по городу от 5тонн, по области от 10тонн

Рег.№12518

Гранитная мастерская «МРАМОР»

Изготовление памятников по безналичному расчету, по договору с военкоматами.

Несмотря на инфляцию, цены остались на прежнем уровне.
Возможна рассрочка платежа.

- ул. Пожалостина, д. 31 *(ост. «Пл. Ленина», за школой МВД).* Тел. 77-41-31 (доб. 25).
- ул. Совхозная, д. 24 *(ост. «Автобусный парк», трол. №14, авт. №№ 6, 19, 20, за банком «Рос. кредит» одноэтажное здание.*
- Московское шоссе, д. 33 Б *(ост. «Дом книги», угловое 1-эт.здание).* Тел. 34-45-27.

Лиц. №153 от 20.02.98г.

ПРИОКСКАЯ газета 5 лет

Учредитель: редакция газеты «Приокская газета»

Главный редактор Надежда КУРБАЧЕВА.
Редакционная коллегия:
Юрий ЦЫГАНКОВ (заместитель главного редактора),
Ирина ЧЕЛИКАНОВА, Галина ЧЕРНОВА,
Вячеслав ЧИРКОВ
Компьютерная верстка:
Дмитрий АФОНИН.
Рекламное макетирование:
Наталья ПОПОВА.

АДРЕС РЕДАКЦИИ: 390023, г. Рязань, ул. Горького, 14.
ТЕЛЕФОНЫ «ПРИОКСКОЙ ГАЗЕТЫ»
для справок - 77-32-52, отдел писем - 77-32-47,
отдел рекламы и объявлений - 77-30-39, 44-29-16,
отдел новостей - 77-52-64,
отдел по распространению изданий - 77-01-90,
Телефон частных объявлений «РЯЗАНСКОЙ НЕДЕЛИ» - 77-52-61.
Факс (0912) 44-29-16. E-mail: advertis@prionw.ryazan.su
prionews@prionw.ryazan.su

Газета зарегистрирована региональной инспекцией по защите свободы печати (г. Воронеж).
Номер свидетельства В 0507 от 1 февраля 1999 года.
Индекс подписки 53620
В год выходит 250 номеров.

Знаком - 18 - помечены рекламные материалы

Цена свободная.

Дежурный корректор - В. ШЕНДАЛЕВА

Ряз. обл. тип. ул. Новая, 69. Общий (недельный) тираж - 14.610. Заказ № 314. Сдано в печать 19:30

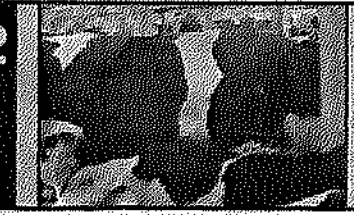

2 На кредиты надейся, а сам не плошай



3 Низкий поклон вам, люди в белых халатах!



4 Золотые финиши рязанских пловцов

ПРИОКСКАЯ газета

Рязанское областное общественно-политическое издание

Выходит с апреля 1917 года

ВТОРНИК, 9 февраля 1999 года
№ 20 (26096)

Председатель Государственной Думы Геннадий Селезнев:

"Правительство получило в наследство руины..."

Эксклюзивное интервью корреспонденту "Думской панорамы"



- Геннадий Николаевич, недавно Государственная Дума отметила пятилетний юбилей. Вроде бы есть повод для радости. Однако же дела в России идут далеко не лучшим образом. Не удается возродить хозяйство, вернуть стране былое могущество, авторитет на международной арене. Все чаще заговаривают о "твердой руке", которая должна прийти на смену "невидимой руке" рынка. Возможно ли в принципе изменить ситуацию к лучшему?

- Да, проблема проблем для сегодняшней России - достижение политической стабильности. Добиться ее можно только в том случае, если к ней стремятся все институты власти, все общество. У нас же многим это кажется невозможным. Хочу напомнить, что писал по этому поводу такой чтимый на Западе философ, как Вебер: "Возможного нельзя было бы достичь, если бы в мире снова и снова не тянулись к невозможному". Сегодня, к сожалению, российская государственность переживает кризис. Нарастают тенденции нестабильности, общественного разлада, в результате чего управлять обществом становится все труднее. Потому-то все чаще и высказываются мнения о не просто бесполезности, но самоубийственности демократических методов, оправдывается переход к авторитарному правлению как возможности избежать более страшных вещей - хаоса, анархии, распада государства.

Но мне кажется, что общество устало от бесконечного озвучивания "катастрофических сценариев". Я выступаю за конструктивное сотрудничество всех ветвей власти, всех общественно-политических сил на благо России. Главное назначение Государственной Думы вижу в создании правового поля для достижения политической и экономической стабильности в стране.

Действительно, круглая дата позволяет нам подвести некоторые итоги первой пятилетки нового российского парламента. Что бы кто ни говорил, но главная задача избранных народом депутатов - разрабатывать, совершенствовать, принимать законы. За минувшие пять лет законотворческая деятельность была достаточно интенсивной. Вступили в силу, стали составной частью правовой системы нашей страны свыше 800 федеральных законов. Среди них - первая и вторая части Гражданского кодекса, первая часть Налогового кодекса, Административно-процессуальный кодекс, Уголовный кодекс, Уголовно-исполнительный кодекс, Семейный кодекс, Водный, Лесной, Воздушный, Градостроительный, Бюджетный кодексы. Принято шесть крайне необходимых конституционных законов, названия которых говорят сами за себя: "О Конституционном суде Российской Федерации", "Об арбитражных судах в Российской Федерации", "О референдуме Российской Федерации", "О судебной системе Российской Федерации", "Об уполномоченном по правам человека в Российской Федерации", наконец, "О правительстве Российской Федерации".

Государственная Дума незамедлительно отреагировала на два опасных международных кризиса, случившихся в период осенней сессии - в Косово и в Ираке. В обеих кризисных ситуациях некоторые западные державы во главе с США грубо нарушили общепринятые нормы международного права, сделали ставку на применение военной силы. Понимаю, что кому-то очень не нравится Саддам Хусейн, но таким образом с президентами суверенных государств не разбираются. Не США, не Великобритании решать, кому в какой стране быть президентом. Думаю, что от этих бомбардировок США больше проиграли, нежели выиграли. Дума решительно осудила эти действия, причем все ветви государственной власти в России действовали с единых позиций. Мы считаем, что недопустимо подрывать сложившийся международный правопорядок, отрицать ведущую роль ООН в решении возникающих конфликтов.

Последняя сессия прошла под знаком острейшего политического кризиса, вызванного отставкой правительства Кириенко, на фоне невиданного (с января 1992 года) обвала финансово-экономической системы страны, резкого падения жизненного уровня россиян. Дума проявила характер, не согласилась утвердить предложенную президентом на пост премьер-министра кандидатуру, настояла на "круглом столе" для того, чтобы фракции и депутатские объединения, Совет Федерации смогли бы договориться по более подходящей для страны кандидатуре. Думаю, что не только для меня, но и для многих россиян это стало важным политическим событием. Всем стало ясно, что Дума набрала "вес" и "вытирать ноги" о нее отныне невозможно, что депутаты - серьезные люди, готовые принимать на себя ответственность за судьбу страны. Палата оказала правительству Евгения Примакова важную морально-политическую поддержку, помогла сформировать новый кабинет министров, программу по выводу страны из глубочайшего социально-экономического кризиса.

(Окончание на 2-й странице)

НОВОСТИ в первую очередь

Россия

Миссия МВФ скоро вернется в Москву

"Правительство России рассчитывает, что миссия МВФ вернется в Москву для продолжения переговоров уже на следующей неделе", - заявил журналистам первый вице-премьер Юрий Маслюков после встречи с представителем Всемирного банка в России Майклом Картером.

На этой неделе, сказал он, "мы решим те вопросы, которые необходимо, и пригласим миссию в Россию". Он считает "самым главным", чтобы вслед за миссией МВФ в Москву приехали директор-распорядитель МВФ Мишель Камдессю или его заместитель Стэнли Фишер. "Я думаю, что мы этого добьемся", - подчеркнул первый вице-премьер.

Он положительно оценил ход переговоров с Всемирным банком, сотрудничество с которым идет "на нужном уровне, нам осталось только устранить некоторые недоговоренности". Ю.Маслюков выразил уверенность в том, что уже в начале следующей недели мог бы быть подписан итоговый документ, который яаится программой сотрудничества со Всемирным банком на 1999 год.

Выход страны из кризиса во многом зависит от НПСР и «Отечества»

Лидер компартии РФ Геннадий Зюганов призвал вчера к диалогу возглавляемого им Народно-патриотического союза России с "Отечеством" Юрия Лужкова, ответив, что от него будет зависеть многое в развитии политической ситуации в стране. На пресс-конференции в международном пресс-клубе руководитель коммунистов заявил, что выход страны из кризиса сегодня во многом зависит от НПСР и "Отечества".

Первый полет совершен

Новый российский авиалайнер Ту-334 совершил вчера здесь первый полет. Теперь начинается новый этап в процессе создания самолета - летные испытания, после завершения которых и получения сертификата летной годности, машина допускается к перевозке пассажиров и грузов.

Как сообщил корр. ИТАР-ТАСС главный конструктор Ту-334 Игорь Калыгин, на начальном этапе создания самолета Россия обгоняла зарубежных конкурентов примерно на шесть лет. Затем в силу трудностей финансово-экономического плана, этот разрыв сократился до двух лет. "Однако самолет все же удалось поднять, теперь необходимо приложить максимум усилий для ввода его в строй, чтобы машина служила людям, приносила доход как фирме, так и государству в целом", - заявил главный конструктор. Ту-334 рассчитан на перевозку до 102 пассажиров и предназначен для замены Ту-134. Его дальность полета с полной коммерческой нагрузкой - две тысячи километров. Новый самолет более комфортабелен, имеет меньший уровень шума и в два раза экономичней своего предшественника.

Доход принесут иностранные гости

Не менее 48 миллионов долларов дохода только за счет приезда иностранных гостей принесет Санкт-Петербургу проведение Чемпионата мира по хоккею с шайбой в 2000 году. Об этом сообщил председатель городского комитета по благоустройству и дорожному хозяйству Александр Естрахин на совещании правительства города. По данным комитета, ожидается, что хоккейное первенство посетят около 60 тысяч иностранных туристов, которые и принесут городу эти средства, из которых как минимум 14-15 тысяч долларов поступят в виде налогов. Как сообщил Александр Естрахин, уже сейчас - почти за 1,5 года до начала хоккейного первенства только от финских туристических фирм поступили заявки на 20 тысяч билетов. При этом сметная стоимость затрат на проведение Чемпионата составляет девять миллионов долларов без учета стоимости реконструкции и строительства спортивных объектов города.

СНГ

Президент Молдавии предупрежден

В Кишиневе получена телеграмма руководства "Газпрома" в адрес президента Молдавии Петра Лучинского, в которой содержится предупреждение о полном прекращении подачи газа, если республика срочно не рассчитается за его поставки в январе. Об этом корр. ИТАР-ТАСС сообщили вчера в пресс-службе главы молдавского государства.

В начале февраля российские газовики уже сократили наполовину поставки в Молдавию, которая получила в январе газа на 23 млн. долл., но не рассчиталась за него. Общий долг вместе с приднестровским регионом, включая штрафы и пени, превысил 600 млн. долл. Приднестровье рассчитывается за газ отдельно от Кишинева и руководство "Газпрома" предупредило о возможном прекращении подачи газа и руководителя этого региона Игоря Смирнова.

Угроза "Газпрома" во многом носит "декларативный характер", считают в совместном российско-молдавском предприятии "Газнефтранзит", обеспечивающем транзит российского газа на Балканы и его поставку в Молдавию.

Как заявили корр. ИТАР-ТАСС в указанной компании, "голубое топливо" из России поступает в республику по трем трубопроводам. Технически можно перекрыть только два из них, отключив северные и центральные районы республики. Однако южные районы и приднестровский регион, где расположена снабжающая Молдавию электроэнергией Днестровская ГРЭС, не могут быть отключены, так как питаются от магистрали, по которой газ идет в Румынию, Болгарию, Турцию и другие балканские страны.

Объединились в конфедерацию

Около полусотни национальных обществ восьми областей западного региона Украины объединились в конфедерацию, первый съезд которой завершился вчера во Львове.

Как сообщил корр.ИТАР-ТАСС председатель конфедерации Александр Свистунов, идея объединения национальных меньшинств - русских, поляков, румын, венгров, евреев, цыган /а это треть населения Западной Украины/- появилась не спонтанно. Как сказал Александр Свистунов, "ощутима дискриминация по национальным признакам". По его данным, практически ни в одной области западного региона местные власти не допускают к мало-мальски влиятельным должностям представителей "нетитульной" национальности. Резко сократилось количество школ с национальным языком преподавания. По данным Министерства образования, вторая по численности русскоязычная часть населения западного региона, а это свыше 750 тысяч человек, имеет лишь 14 общеобразовательных школ.

Конфедерация как общественная организация намерена добиваться влияния национальных меньшинств на власть в регионе, наладить постоянный диалог с властями.

За рубежом

Тело Хусейна предано земле

Тело короля Иордании Хусейна, обернутое в соответствии с исламскими традициями белой тканью, предано земле в королевской усыпальнице неподалеку от дворцовой мечети. Там покоятся отец и дед усопшего монарха. В этом последнем ритуале, завершившем почти шестичасовую церемонию прощания с королем Хусейном, участвовали лишь ближайшие родственники.

Над местом погребения прошли 12 истребителей иорданских ВВС, затем прозвучали фанфары, раздался артиллерийский салют.

По сообщениям корреспондентов ИТАР-ТАСС

Благодарность министра

Состоялось оперативное селекторное совещание первого заместителя руководителя Государственной налоговой службы России В.Н.Ковалева и заместителя руководителя Госналогслужбы В.И.Берестового с руководителями региональных госналогинспекций.

От Рязанской области в нем участвовали начальник областной госналогинспекции А.И.Жданов, его заместитель, курирующий вопросы государственной монополии на производство алкогольной продукции, Е.И.Лимонова, начальники отделов соответствующих структурных подразделений.

На совещании рассматривался вопрос об итогах работы в прошедшем году по обеспечению контроля за производством и оборотом этилового спирта и алкогольной продукции и о задачах налоговых органов в этой сфере на 1999 год. А эти задачи - чрезвычайно сложные: максимально обеспечить легальное производство и оборот водки, 100-процентную собираемость акцизов по текущим платежам.

Министр РФ по налогам и сборам Г.В.Боос поблагодарил всех руководителей госналогинспекций по субъектам РФ за хорошую работу, проведенную в январе по обеспечению сбора доходов в федеральный бюджет. По оперативным данным, за январь туда поступило 19 млрд. 332 млн. рублей. В том числе 17 млрд. 341 млн. "живыми" деньгами. Это в 1,5 раза больше, чем в декабре прошлого года.

Ольга ИГНАТОВА



Акция

Разошлись, не поняв друг друга

Вы лжете... Вы лжете... Вы лжете... Этими словами пестрит заявление, принятое на общем собрании Рязанского регионального отделения Общероссийской политической организации «Союз офицеров». Тексты его раздавались всем собравшимся в минувшую пятницу возле здания ГТРК «Ока» на Скоморошинской. А собрались здесь для пикетирования компании прежде всего представители «Союза офицеров», «Трудовой Рязани», РКРП, «Союза славян» и другие рязанцы.

По мнению пикетчиков, тележурналисты утаивают «общественно-значимую информацию, как это случилось с освещением митинга 1 Мая и других событий».

Во-вторых, то, что неправильно освещается деятельность движений «Трудовая Рязань» и «Союз офицеров», как это, к примеру, подавалось в репортажах о митингах по поводу похода на Москву 19.08.98 г. и во время массовой акции протеста трудящихся 7 октября прошлого года. Те, кто пришел к зданию ГТРК «Ока», считают, что не совсем правильно освещается недавнее прошлое страны (СССР), что рязанское телевидение работает на интересы определенной части населения и т. д.

А затем представители названных организаций встретились с председателем ГТРК «Ока» В.Г.Карпушкиным. В течение почти часа шла беседа, пикетчики выдвигали свои требования, а руководство ГТРК «Ока» объясняло свою позицию. Увы, стороны не достигли взаимопонимания. Телезрителей с подобными плакатам (см. снимок), наверное, увидим еще не раз. По крайней мере, об этом было заявлено пикетчиками.

Александр МАКСИМОВ

На снимках: участники пикетирования; председатель ГТРК «Ока» В.Г.Карпушкин (справа) отвечает на вопросы собравшихся.
Фото Александра САЛАЕВА



Горячая проблема

Первого января 2000 года российские предприятия и организации, использующие технику с системными часами микропроцессоров могут дать сбой в работе, что, возможно, приведет к различного рода авариям на предприятиях, нарушениям финансовых операций, неправильному начислению пенсий, детских пособий и т. п. Решению этих вопросов по программе «Проблема 2000» и было посвящено второе по счету совещание администрации Рязанской области.

В нашем регионе большая часть информационно-вычислительных систем работает по устаревшим программам, где календарный год обозначается двумя последними цифрами. Это значит, что наступление 2000 года техника воспримет как год 1900. С подобной проблемой столкнется не только Россия, но и все страны мира, поскольку на рынке по производству информационно-вычислительной техники доминируют США. А их программы не приспособлены к автоматическому решению вопросов, связанных с корректировками в случае наступления високосного или 2000 года.

В случае, если наши программисты не сумеют или не успеют вовремя преобразовать программы и данные, придется платить за эту работу американцам, что в финансовом плане может иметь для нас довольно тяжелые последствия.

Поэтому на совещание были приглашены все руководители организаций, учреждений, предприятий районов и городов Рязанщины, пользующиеся компьютерными сетями и другими информационно-вычислительными средствами. Предложенные методические рекомендации по решению «Проблемы 2000» отчасти активизируют эту работу, но вопросы, связанные с частичной заменой устаревшего оборудования или компьютерных программ, предстоит решать специалистам.

Для координации действий и оперативного решения каких-либо возникающих вопросов, связанных с «Проблемой 2000», администрацией области созданы службы, отвечающие за организационную и интеллектуальную часть реализации этой программы, куда можно обратиться в течение рабочего дня по телефонам «горячей линии»: **77-39-52, 77-24-89, 77-37-77, 77-92-31.**

Татьяна ПРОХОРОВА

Искать работу лучше не в одиночку

Безработица. Это понятие стало реальностью. Сегодня практически каждый рискует остаться без работы. Стабильность все чаще оказывается призрачной: сегодня предприятие или организация, где ты трудишься, работает без перебоев, а завтра все решится иначе.

Каждый день в стране многие сотни человек теряют свою работу. Кто-то без труда находит новую, кто-то от такого удара судьбы впадает в депрессию. Ну, а есть и такие, и их немало, кто идет в службу занятости, становится там на учет и приобретает официальный статус безработного. Что это дает? Ну, во-первых, с помощью каталога вакансий службы занятости легче найти место, а, во-вторых, пока ты этим занимаешься, тебе платят вполне законное пособие по безработице, на которое можно пережить время поисков работы.

На начало этого года в Рязанской области зарегистрировано более 12 тысяч безработных. Но это официальные данные, на самом деле людей, оставшихся без работы, в области гораздо больше. Как раз об этом и многом другом говорилось на недавней коллегии в департаменте федеральной государственной службы занятости населения по Рязанской области. Это новое название. Раньше ведомство называлось - управление труда и занятости администрации Рязанской области.

Подводя итоги работы органов службы занятости в 1998 году, руководитель департамента Николай Иванов отметил, что одной из главных ее задач было предупреждение безработицы. По данным Министерства экономики, как отметил Николай Андреевич, в феврале в России ожидается дополнительное сокращение более 300 тысяч работников. Это опять дает о себе знать прошлогодний августовский кризис. Естественно, сокращения будут происходить и в трудовых коллективах нашей области. Причем в городе безработных всегда оказывается больше, чем в сельских районах. В большей степени людей на добровольные увольнения провоцируют многомесячные задержки выплаты зарплаты. Уволившиеся по собственному желанию тоже пополняют армию безработных. По словам Н.А. Иванова, ожидаются сокращения и увольнения по собственному желанию в станкостроительной, ликеро-водочной промышленности, на транспорте, в банковской и научно-технической сферах и других отраслях. Однако всех трудоустроить не удастся. По прогнозам служб занятости, недостаток рабочих мест в городе Рязани и районах области в 1999 году будет сохраняться. Вместе с тем планируется в этом году на общественных работах занять более тысячи человек, переобучить более двух тысяч человек, создать программы переквалификации с последующим трудоустройством для бывших военнослужащих.

Руководитель департамента дал задание своим подчиненным: почаще бывать на предприятиях и в организациях, изучать рынок труда, привлекать новые вакансии в службу занятости. Еще, как сказал Николай Андреевич, нужно изменить систему выплаты пособий - они не должны провоцировать людей на иждивенчество. Поиск работы не должен превращаться в профессию. Потому одна из задач служб занятости - научить рязанцев самостоятельно искать работу и постараться их трудоустроить.

Ольга ИГНАТОВА

Школьники познакомятся с Павловым

В сентябре этого года исполняется 150 лет со дня рождения академика Ивана Петровича Павлова - нашего земляка, великого гражданина своей страны, физиолога с мировым именем, лауреата Нобелевской премии.

Этой высокой награды первым среди русских ученых он был удостоен в 1904 году. В октябре 1949 г. на открытии памятника И.П.Павлову в нашем городе президент Академии наук СССР С.И.Вавилов сказал: «Вклад Павлова в науку огромен. Революция, произведенная учением о высшей нервной деятельности, по своему значению стоит в одном ряду с открытием Коперника, с теорией Лобачевского, учением Дарвина».

С 15 по 19 февраля в центральной городской библиотеке имени С.Есенина для школьников Рязани будет проведен цикл лекций о научной деятельности ученого. Старшеклассники познакомятся с такими интересными докладами, как «Учение Павлова о типах высшей нервной деятельности и современное состояние вопроса», «Сон: представления И.П.Павлова и современные течения», «Значение работ Павлова по кровообращению», «Роль коры больших полушарий в процессах адаптации» и другими.

Это мероприятие организовано и подготовлено отделом массовой работы городской библиотеки и кафедрой нормальной физиологии медицинского университета имени академика И.П.Павлова, которую возглавляет профессор А.Ф.Белов.

Татьяна ГРИГОРЬЕВА

"Правительство получило в наследство руины..."

(Окончание. Начало на 1-й стр.)

- Все это так, но можно ли вывести страну из кризиса с помощью бюджета-1999, который некоторые экономисты называют не иначе как "ликвидационным"?

- Согласен, глубина кризиса не могла не отразиться в представленном правительством проекте бюджета страны на 1999 год. По общему мнению лидеров фракций и депутатских групп, подавляющего большинства депутатов, бюджет крайне сужен как по своим доходам, так и по расходам. Не в последнюю очередь это обусловлено монетаристской политикой шоковой "терапии", которая связана с именами так называемых "молодых реформаторов". В то же время не могу не отметить, что скрупулезный, постатейный анализ бюджета показывает, что в нем есть немалое позитивное зерно. То ряду ключевых направлений проект бюджета перекликается с законодательными инициативами и предложениями, которые на протяжении ряда лет высказывались многими депутатами. Поддержка Думой бюджета означает своего рода мандат правительству на проведение курса разумного минимума страны на пути к устойчивого развития. Любая власть, не важно законодательная или исполнительная, должна прежде всего выражать и отстаивать интересы работников, народа Отечества. Депутаты откажут правительству в поддержке, если или иные его действия подпут вразрез с коренными общенародными интересами. Вообще же надо делать не в пожарном порядке и не торопясь, а по-хозяйски. Будет должен приниматься не в январе-феврале текущего года, а осенью предшествующего. Поэтому так ни разу не получалось.

- Ваша товарищ по фракции Геннадий Зюганов во время обсуждения бюджета совершенно справедливо указал на дополнительные источники его пополнения. Это средства, поступающие от ориентированных на экспорт предприятий нефтяной, газовой, металлургической промышленности. Когда-то все они составляли национальное богатство страны, во многом имели их доходы формирование бюджет. Сейчас ведущие из этих предприятий по сути дела "приватизированы" немногими людьми. Пока что новое правительство не намерено "беспокоить" этих людей. Не кажется ли вам, что следует вернуться к более справедливому распределению национальных богатств?

- Кажется. Но делать это надо строго по закону. Пока что правительство не осталось без внимания ни единого документально доказанного случая незаконной приватизации тех или иных предприятий, компаний. По нескольким инвестиционным проектам прокуратурой были внесены протесты. Правительство сейчас перепроматривает итоги организованных конкурсов и аукционов. Мне кажется, в этом деле постепенно будет наведен порядок. Естественно, при наличии политической воли. В то же время я бы предостерег от того, чтобы всех без исключения новых владельцев считать ворами и негодяями. Меня, к примеру, не в восторг не приводит, какая форма собственности на том или ином предприятии. Меня волнует другое: как предприятие работает, что оно производит, какую заработную плату платит своим работникам, своевременно и в полном ли объеме выплачивает налоги в бюджет. И если это предприятие -совместное, иностранное, чьего российское - работает эффективно, в соответствии с законодательством, где соблюдает все обязательства перед работниками и государством, то какие могут быть к нему претензии? Если же картина иная, безжалостно и принципиально должны приниматься по всему Российские законы, кстати, позволяют это сделать. И, естественно, каленым железом следует выжигать из экономики криминал. Беспощадно! Вместе с тем, нам предстоит рассмотреть внесенный правительством новый вариант Государственной программы приватизации государственного и муниципального имущества, которую надлежало Таможенного кодекса, во втором чтении рассмотреть проекты Уголовно-процессуального кодекса и Кодекса об административных правонарушениях. Надеюсь, что кое-какие допущенные ошибки мы сумеем исправить.

- Правительство Кириенко упорно борьбою с так называемыми "естественными монополиями", в частности, "Газпромом". Как вы относитесь к идее их разробления?

- Насколько мне известно, этот вопрос сейчас очень активно дорабатывается

Первенство России

Рязанцы вышли в финал!

В течение четырех дней в спортивном зале Рязанского педуниверситета продолжалась бескомпромиссная борьба: все соперники реально претендовали на выход в финальную часть первенства России по волейболу. Московские команды МГУП и СГУ дважды встречались с новомосковским «Танаисом» и хозяевами площадки.

Первый день. Везет «Танаису». Их соперники - волейболисты МГУПа опоздали на игру, и новомосковской команде была присуждена победа. А затем на площадку вышли рязанцы. Они довольно легко обыграли соперников - волейболистов СГУ - 3:0 (25:15; 25:8; 25:17).

День второй. «Танаис» побеждает московскую команду СГУ - 3:1.

Вторая встреча: МГУП - «Динамо-ГРЭС». У рязанцев стартовый состав таков: Павел Алешин, Сергей Лихарев, Евгений Сеньков, Евгений Колосов, Константин Фаворский и Андрей Евстигнеев. Из-за болезни не играют капитан Сергей Андреев и Денис Григорьев, что, безусловно, ослабило команду. Первые минуты показали: будет напряженный поединок. В стартовой партии гости удачнее проводят концовку и выигрывают - 25:22. Во второй наши ребята взвинчивают темп и побеждают - 25:15. Инициатива полностью переходит к рязанцам - они выигрывают третью и четвертую партии - 25:22, 25:17.

Третий день. На площадке - МГУП и «Танаис». Новомосковские волейболисты сумели собраться в пятой, решающей, партии и, в итоге, одержали победу - 3:2.

Следом встречались «Динамо-ГРЭС» и СГУ. Игра - очко в очко. Хозяева все время вынуждены догонять соперников. Но в концовке они совершили ряд обидных ошибок и проиграли - 19:25. Вторая партия - за рязанцами - 25:17. Не сбавляя темпа, они выигрывают третью партию 25:20. Удачно действуют Евгений Колосов, Сергей Лихарев. Четвертая партия. Упорнейшая борьба. И победа - 25:22. Окончательный счет - 3:1. По завершении поединка приз лучшему игроку Евгению Колосову вручил начальник УВД области Иван Перов.

В последний день свою четвертую победу - над столичным СГУ - одержали волейболисты Новомосковска - 3:0.

Последний матч «Динамо-ГРЭС» - МГУП стал поистине украшением рязанского тура. Наши начали игру в таком составе: Павел Алешин, Сергей Лихарев, Евгений Сеньков, Константин Фаворский, Андрей Евстигнеев, Евгений Колосов. Первую партию наши уступили - 24:26. Во второй долгое время игра шла очко в очко, все же рязанцы вырвали победу - 25:22. Затем они легко выигрывают третью партию 25:11 и, видимо, успокоились. И чуть не поплатились за это. Сколько драматизма было в четвертой партии! Счет говорит сам за себя - 31:29 в пользу хозяев. Победа!

По окончании тура были определены лучшие игроки. Ими стали рязанец Павел Алешин, Сергей Аксенов (МГУП), Алексей Заколодин (СГУ) и Максим Воревженков из Новомосковска. Памятные призы лауреатам вручали заместитель главы администрации области Валерий Лобанов и заместитель начальника УВД области Владимир Попов.

Победа хозяев стала отличным подарком ко дню рождения тренера рязанцев Анатолия Козлова. Был и еще один, вещественный, подарок - презент от УВД и облсовета «Динамо» оказался далеко не лишним для наставника.

	Очки	Партии
СКИФ	45	66-26
«Динамо-ГРЭС»	42	55-31
«Белогорск-Динамо-3»	40	55-43
«Танаис»	40	48-42
МГУП	36	53-46
СГУ	35	40-59
«Политехник»	33	41-57
«Автомобилист»	27	17-71

Независимо от результата последнего тура рязанские волейболисты получили право играть в финальной шестерке.

Альберт ТОПИЛЬСКИЙ,
главный судья соревнований, судья Всесоюзной категории.

СТАДИОН

ФИЗКУЛЬТУРА СПОРТ ТУРИЗМ

№5 (42) 8.02-14.02.99 **Специальный выпуск подготовил Вячеслав ЧИРКОВ**

В спортивных клубах

Хорошо, когда в спонсорах - глава района

Хлебом-солью встречали лесновцы приехавших к ним гостей. Были теплые слова поздравлений, концерт художественной самодеятельности. И гости, и хозяева вместе поднимали флаг состязаний. И не просто обычных, а, так сказать, именных - на кубок главы Шиловского района по мини-футболу.

В этот день в спортзал поселкового Дома культуры съехались представители соседних с Шиловским районов - Сапожковского, Чучковского, Спасского. Помимо лесновской, были команды из Шилова, из села Аделино.

Соревнования по мини-футболу, спонсорами которых на этот раз выступили глава райадминистрации В.М.Фомин, а также местные предприниматели, давно стали традиционными для лесновцев. Не раз они принимали у себя гостей, сами выступали в ряде городов России. И везде отличались, завоевывая призовые места и поощрения.

Вот и на этот раз спортивное счастье вновь улыбнулось дружной команде из Лесного. Вначале они выиграли у соперников своей подгруппы, а потом, в финале, победили довольно сильную команду из Чучкова. И в итоге, набрав шесть очков, ребята из Лесного стали победителями турнира, удостоились приза - хрустальной вазы. Вторыми стали чучковцы, а третьими - парни из Сапожка. Все победители были награждены призами и дипломами, а также денежными премиями. Отмечены лучшие игроки - лесновец В.Титков, шиловский вратарь С.Кордюков и аделинский бомбардир А.Юнусов. К слову, аделинская команда была близка к победе за третье место, но, как говорится, чуть-чуть не хватило. Что ж, в следующий раз повезет обязательно.

А впереди у спортсменов-любителей мини-футбола новые встречи. В мае планируются игры в рамках областного первенства, а до этого, в марте, лесновцы хотят провести у себя турнир среди ветеранов этой увлекательной игры. Дело за малым - спонсорской помощью, она так необходима спортсменам в наше нелегкое время.

Сергей КОРАБЛИН
(соб. корр.),
Шиловский район





КИНО

ОКТЯБРЬ - Джейк Спид или "африканские страсти" (США, остросюжетный фильм) - 14.00, 17.00, 20.00. **Придурки в Голливуде** (США, комедия) - 15.50, 18.50. *Детский сеанс (13-14 февраля):* **мультфильмы** - 12.00.

ДРУЖБА - Адвокат дьявола (США, мистический триллер, для взрослых, в главных ролях Аль Пачино и Киану Ривз) - 11.00, 13.20, 15.30, 17.50, 20.00. **Завтра не умрет никогда** (о Джеймсе Бонде, США, боевик, в главной роли Пирс Броснан) - 10.00, 14.00, 18.00. **Иллюзия смерти** (США, детектив) - 12.10, 16.10, 20.10. *Детский сеанс (12-14 февраля):* **Варвара-краса, длинная коса** - 9.30. *(9 февраля)* **Последняя дорога** (Памяти Пушкина, художественный фильм) - 14.00 *(10 февраля)* **Академик Иван Павлов** (художественный фильм) - 15.30.

МОЛОДЕЖНЫЙ - Есения. Лолита навсегда (Италия, эротика). **Женщина у зеркала** (эротика). **Двое полицейских** (США, боевик).

РОДИНА - Ламбада (Бразилия) - 15.00, 17.00, 19.00. Цена билетов: взрослый - **7 рублей**, детский - **2 рубля**.

ОКА - Приведение (США, детектив) - 10.00, 14.00, 18.00. **Ребекка** (Италия, эротика, для взрослых) - 12.00, 16.00, 20.00. Цена билетов - **7 рублей**.

ОРГАНИЗАЦИИ
на постоянную работу
ТРЕБУЮТСЯ
художник-модельер
для работы в салоне «Ткани»
и мастер швейного производства
по индивидуальному пошиву.
Справки по телефону 77-20-07.

Чемпионат России

В семье мастеров - пополнение

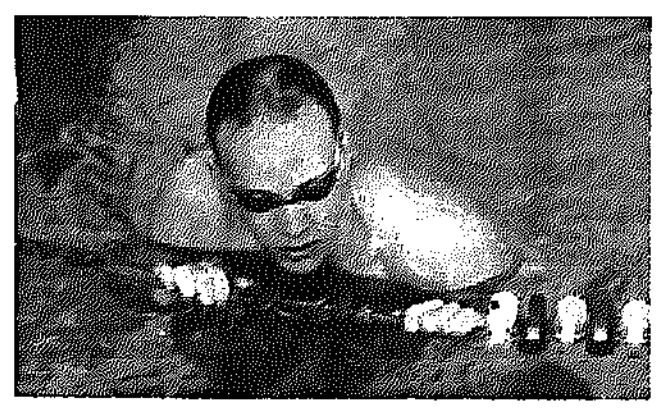

В рязанской семье мастеров по плаванию - пополнение: на только что состоявшемся в областном центре, в бассейне «Чайка», территориальном чемпионате России заветную норму выполнили Мария Миронова и Дмитрий Залетный. Соавторами успеха спортсменов стали их тренеры Александр Сорокин и Иван Рощупкин.

В целом выступление наших пловцов следует признать отличным: в командном зачете сборная Рязанщины уступила только пловцам Ярославской и Нижегородской областей. Победителями на отдельных дистанциях стали Мария Миронова, Андрей Лагуткин и Сергей Губернаторов, в тройку призеров вошел Роман Трошкин.

Блестяще выступили рязанцы в эстафетах. Мужской квартет в составе Лагуткина, Трошкина, Залетного и Губернаторова вначале выиграл эстафету 4х100 метров вольным стилем, на следующий день нашей четверке (в ней вместо Залетного выступал Александр Коняев) не оказалось равных в эстафете 4х200 метров тем же стилем, наконец, Лагуткин, Сергей Сариков, Трошкин и Залетный завоевали «бронзу» в комбинированной эстафете 4х100 метров.

Наши женские квартеты в составе Мироновой, Веры Игнатовой, Дарьи Белякиной, Маргариты Баловневой и Галины Папановой в одной эстафете добыли «серебро», а еще в двух финишировали третьими.

В одном из ближайших номеров «ПГ» мы опубликуем послесловие к чемпионату, а пока приведем технические результаты лидеров.

День первый. 100 метров, вольный стиль, женщины. 1. М.Миронова (Рязанская область) - 0.59,46; 2. М.Куликова (Ярославская) - 1.00,01; 3. Н.Шепелева (Курская) - 1.00,69... 7. Д.Белякина - 1.03,05; 8. В.Игнатова - 1.03,33.

Мужчины. 1. С.Губернаторов (Рязанская) - 0.50,89; 2. А.Пергаев (Курская) - 0.51,82; 3. Р.Трошкин (Рязанская) - 0.52,73... 9. Д.Залетный - 0.53,41; 9. В.Курбатов - 0.54,48.

200 м, баттерфляй. 1. О.Деева (Ярославская) - 2.25,11.

В.Былинин (Пензенская) - 2.07,97.

800 м, вольный стиль. 1. Н.Панкина (Липецкая) - 9.00,89.

1500 м, вольный стиль. 1. А.Семенов (Волгоградская) - 16.11,94.

Эстафета 4х100 м, вольный стиль. 1. Нижегородская - 4.07,81; 2. Ярославская - 4.07,94; 3. Рязанская (М.Миронова, В.Игнатова, Д.Белякина, М.Баловнева) - 4.10,08; 4. Архангельская - 4.17,79.

1. Рязанская (А.Лагуткин, Р.Трошкин, Д.Залетный, С.Губернаторов) - 3.29,36; 2. Нижегородская - 3.38,45; 3. Калужская -3.39,53.

День второй. 200 м, вольный стиль. 1. Н.Панкина (Липецкая) - 2.07,33... 4. М.Миронова - 2.11,57.

А.Пергаев (Курская) - 1.54,58; 2. Р.Трошкин (Рязанская) - 1.55,79; 3. Е. Алешин (Нижегородская) - 1.57,08... 10. А.Коняев - 2.02.56; 11. Д.Залетный - 2.02.73.

100 м, брасс. 1. М.Фролова (Ярославская) - 1.13,40... 6. Г.Папанова - 1.16,84.

А.Перминов (Калужская - Коми) - 1.01,12; 2. С.Лопухов (Калужская) - 1.02,24; 3. С.Лебедев (Костромская) - 1.08,08; 4. С.Сариков - 1.08,54.

100 м, баттерфляй. 1. О.Деева (Ярославская) - 1.06,07.

В.Баранов (Калужская) - 0.55,20.

200 м, спина. 1. О.Гречишкина (Пензенская) - 2.19,15... 6. Д.Белякина - 2.30,95.

1. А.Космин (Нижегородская) - 2.05,54; 2. А.Лагуткин (Рязанская) - 2.10,45; 3. Р.Асташов (Воронежская) - 2.11,65... 9. Н.Якушов - 2.24,18.

400 м, комплекс. 1. А.Кондакова (Волгоградская) - 5.11,05.

В.Бесходарный (Воронежская) - 4.42,52.

Эстафета 4х200 м, вольный стиль. 1. Ярославская - 8.46,3; 2. Рязанская (М.Баловнева, В.Игнатова, Д.Белякина, М.Миронова) - 9.13,37; 3. Архангельская - 9.21,72.

1.Рязанская (А.Коняев, Р.Трошкин, С.Губернаторов, А.Лагуткин) - 7.50,55; 2. Нижегородская - 7.57,67; 3. Липецкая - 8.11,47.

День третий. 50 м, вольный стиль. 1. Н.Шепелева (Курская) - 0.27,61; 2. И.Суржик (Белгородская) - 0.27,63; 3. М.Миронова (Рязанская) - 0.27,70... 8. В.Игнатова - 0.28,78.

1. А.Лагуткин (Рязанская) - 0.22,96; 2. А.Пергаев (Курская) - 0.23,65; 3. В.Цыбулин (Архангельская) - 0.23,66... 6. Д.Залетный - 0.23,94.

400 м, вольный стиль. 1. Н.Панкина (Липецкая) - 4.24,59.

1. В.Былинин (Пензенская) - 4.06,58... 9. А.Коняев - 4.22,09.

100 м, спина. 1. И.Раевская (Пензенская) - 1.05,84... 6. Д. Белякина - 1.09.44.

Е.Алешин (Нижегородская) - 0.56,36... 9. Н.Якушов - 1.04.55.

200 м, комплекс. 1. О.Мальтина (Нижегородская) - 2:25,83.

В.Рудаков (Калужская) - 2.11,80.

Эстафета 4х100, комбинация. 1. Ярославская - 4.30,18; 2. Нижегородская - 4.35,07; 3. Рязанская (Д.Белякина, Г.Папанова, М.Миронова, В.Игнатова) - 4.43,00.

1. Калужская - 3.55,92; 2. Нижегородская - 3.57,60; 3. Рязанская (А.Лагуткин, С.Сариков, Р.Трошкин, Д.Залетный) - 4.01,06; 4. Ярославская - 4.08,74.

Командный зачет. 1. Ярославская - 923 очка; 2. Нижегородская - 917; 3. Рязанская - 751; 4. Архангельская - 472; 5. Калужская - 437; 6. Пензенская - 410.



На снимках: *неоднократный победитель соревнований Андрей Лагуткин; с успехом Дарью Белякину, Галину Попанову, Марию Миронову и Веру Игнатову поздравляет президент областной федерации плавания Александр Назаров.*

Фото Валерия ХАРЛАШИНА

Курьер

Стартовал «Подснежник»

В Рязани, на стадионе «Станкозавод», стартовал традиционный футбольный турнир «Подснежник» памяти заслуженного мастера спорта СССР Василия Карцева. Как и прежде, команды ведут борьбу за обладание Кубком «Приокской газеты».

В первом матче команда мастеров «Спартак» нанесла поражение «Авангарду» - 9:3. «Феникс» победил «Вожу» - 2:0.

Не стареют ветераны

В распределении наград очередных соревнований Лиги ветеранов баскетбола Рязани решающими стали матчи, в которых «Норрос» встретился с «Нефтехимиком», а «Ритм» - с «Экспромтом».

«Норросовцы», ведомые играющим тренером Владимиром Худышем, добились успеха (87:56) и, в итоге, выиграли турнир. Второе место занял «Нефтехимик». «Бронза» досталась «Ритму», победившему соперников со счетом 83:78.

Какая смена растет?

27-28 февраля в Рязани, в спорткомплексе «Комета», состоится традиционный, четвертый по счету, турнир дзюдоистов, посвященный Дню защитника Отечества. Среди организаторов соревнований - областная федерация дзюдо, спортшкола «Гранит», горспорткомитет.

Ожидается участие борцов Украины, Таджикистана, Узбекистана, Эстонии, городов России.

Отборочными к этому турниру будут состязания, которые состоятся в «Комете» в ближайшее воскресенье. Приглашаются юные рязанские дзюдоисты 1985-86 годов рождения. По итогам этих соревнований будет сформирована сборная команда для участия в международном турнире.

КЛЕТЧАТУЮ СУМКУ,
пропавшую 25 января 1999 года из голубого автомобиля УАЗ, стоящего на ул. Кольцова,
просим вернуть за вознаграждение.
Рязань-390000, а/я 182.

БЕСПЛАТНЫЕ частные объявления

ПРОДАЮТ

● **Автомобиль ВАЗ 2106** 1986 г. вып., цвет белый, на хорошем ходу, без документов, на запчасти. Цена 600 долларов США. **Тел. 36-98-29 (с 8.00 до 10.00).**

● **Автомобиль МЕРСЕДЕС-БЕНЦ 230Е** - 123 кузов, 1983 г. вып., пробег 180 тыс.км, гидроусилитель руля, люк, новая резина, в отличном состоянии. Цена 3,3 тыс. долларов США. **Тел. 55-56-58.**

● **ДОМ** (кирпичный, в городе, 86 кв.м, АОГВ, земельный участок - 19 соток, сарай, летний домик) в с.Семчино. Цена договорная. **Тел. в Рязани 72-68-52 (Вадим, Валера).**

ПРОДАЕТСЯ КАПИТАЛЬНЫЙ ГАРАЖ
(6х4), отделанный, в Торговом городке. Асфальтированная дорога, охрана.
Тел. (0912) 77-61-09 (в рабочее время); 32-59-12 (после 19 час.).

В спортивных федерациях

Авто + мото + «карт» = победа

Состоялась очередная конференция областной федерации автомотоспорта. Ее участники заслушали отчет о сделанном за минувший год.

Как отметил исполнительный директор федерации Олег Пчелинцев, удалось сохранить соревнования, которые проводились ранее, возрожден мотокросс памяти Ивана Земнухова, организованы два новых первенства среди юных картингистов. Этой работе придавалось первостепенное значение, ведь спортсмены живут ради гонки. Успех стал возможен благодаря поддержке со стороны главы администрации области В.Н.Любимова, начальника Военного автомобильного института А.И.Веденеева и генерального директора ОАО «Ключанский спиртзавод» Н.И.Колесника.

Докладчик выразил сожаление в том, что из-за экономических проблем становится все труднее не только что-либо проводить у себя дома, а даже просто быть участником Российской автомобильной федерации. Ведь коллективный взнос - 3 тысячи рублей, внесение соревнований в календарь РАФ обходится в 1,5 тысячи рублей, а это не менее половины годового бюджета местной федерации.

Но, несмотря на трудности, автомотоспорт живет. В минувшем году в Скопине местной администрации, ФАМС, энтузиастам мотоспорта удалось подготовить трассу, отвечающую требованиям высшей лиги. Активно велась работа с судьями. Практически полностью подготовлен второй состав арбитров.

При содействии администрации Рязанской области и г. Новомичуринска, ФАМС, РОСТО удалось развернуть строительство картодрома. И вот - результат: пять из восьми проведенных в области соревнований по картингу прошли в Новомичуринске.

О том, что сделано, что следует предпринять для развития автомотоспорта говорили председатель областного РОСТО А. Кривяков, член федерации А.Рассказов, руководитель новомичуринского клуба «Электрон» Н.Буров, представитель военного автомобильного института В.Починок.

Боль за будущее автомотоспорта прозвучала в выступлении руководителя команды «М-Карт» (Дом техники, г. Рязань) Дмитрия Михайлюкова. Его подопечные завоевывают призовые места в различных классах картингов на чемпионате России. Наставник мог бы вести за собой десятки мальчишек, но новичкам приходится отказывать - негде собирать и ремонтировать машины, изучать теорию.

Д.Михайлюков обратился ко все собравшимся с призывом подумать о будущем - кто придет на смену? Технический клуб мог бы отвлечь ребят от улицы, их энергия была бы направлена в нужное русло, спорт получил бы новый импульс.

Президент Рязанской федерации автомотоспорта Николай Колесник рассказал о разгоревшейся в Москве борьбе за власть над автоспортом. В отсутствие денег делят портфель - вместо того, чтобы думать о спортсменах, о юной смене, о зрелищности соревнований. Неблагоприятная ситуация «наверху» не должна помешать местным федерациям решать текущие вопросы проведения соревнований - так, чтобы побеждал сильнейший, а не только тот, кто сможет на заводе заказать переделку мотора с повышением мощности в два раза. Поэтому были поддержаны предложения мастера автоспорта москвича Вячеслава Трефилова и руководителя армейской команды В.В.Борисова - руководить спортом должны те, кто работает со спортсменами и судьями непосредственно - региональные федерации автоспорта.

Колесник с возмущением говорил о том, что некоторые дельцы от спорта пытаются все экономические проблемы переложить на спортсменов, повышая ставки за участие в соревнованиях. А ведь гонщики тратят личное время, запасные части, рискуют здоровьем. В финал выходит не каждый, и платить более 800 рублей за час езды по трассе спортсмен, не имеющий спонсора, не может. Поэтому Рязанская ФАМС первой устраняет такую несправедливость. Пришла пора не со спортсмена брать деньги, а ему платить за участие в соревнованиях.

Николай Колесник обратился к представителям СМИ с пожеланием - как можно раньше информировать жителей о проводящихся соревнованиях. Зрители должны иметь возможность приехать и увидеть состязания, а не только узнавать о них из передач радио и телевидения, из газетных публикаций.

Президент пригласил к сотрудничеству всех, кого волнуют проблемы автоспорта и его будущее.

На конференции одобрена работа ФАМС, утверждены финансовый отчет за прошлый год и новая эмблема Федерации.

По многочисленным просьбам болельщиков публикуем календарь соревнований на 1999-й год.

***21.02** - трековые соревнования картингистов (г. Новомичуринск)*

***27-28.02** - 10-й национальный автокросс «Русская зима», 2-й этап Кубка России на грузовых автомобилях, 1-й этап Кубка России на УАЗах, 1-й этап чемпионата области по автокроссу (трасса Семено-Оленинское)*

***25.04** - мотокросс памяти Федора Полетаева*

***7-9.05** - автокросс «День Победы», 3-й этап чемпионата России на грузовых и полноприводных автомобилях, 2-й этап чемпионата области по автокроссу*

***16.05** - веломотокросс на ул. Советской Армии (г. Рязань)*

***23.05** - картинг «Кубок Рязани»*

***27-29.08** - автокросс «День Урожая», 7-й этап чемпионата России на грузовых и 4-й этап на полноприводных автомобилях, 3-й этап чемпионата области по автокроссу (г. Кораблино)*

***11-12.09** - автокросс «День города», кубок России (Рязань, Семено-Оленинское)*

***23.10** - картинг «Золотая осень», посвященный Дню работников автомобильного транспорта (г. Рязань)*

Бесплатное частное объявление в газете
Рязанская Неделя
от Вас примут по телефону: 77-52-61
по рабочим дням с 10.00 до 18.00

Рязанский банк Сбербанка России выражает глубокое соболезнование сотруднику банка Кобашовой Ризиде Муллаяновне по поводу безвременной кончины ее отца
ТИМИРЗЯНОВА Муллаяна Тимирзяновича

ПРИОКСКАЯ газета
Учредитель: редакция газеты «Приокская газета»

Главный редактор **Надежда КУРБАЧЕВА**
РЕДАКЦИОННАЯ КОЛЛЕГИЯ:
Юрий ЦЫГАНКОВ (заместитель главного редактора),
Ирина ЧЕЛИКАНОВА, Галина ЧЕРНОВА, Вячеслав ЧИРКОВ.
Компьютерная верстка:
Дмитрий АФОНИН, Оксана СОЛОВЬЕВА.

АДРЕС РЕДАКЦИИ: 390023, г. Рязань, ул. Горького, 14
ТЕЛЕФОНЫ «ПРИОКСКОЙ ГАЗЕТЫ»:
для справок 77-32-52, отдел писем 77-32-47,
отдел рекламы и объявлений 44-29-16, 77-30-39,
отдел рекламы газеты «Приокский оптовый рынок» 77-46-03,
отдел новостей 77-52-64,
отдел по распространению изданий 77-01-90.
«Рязанская неделя» 77-52-61
E-mail: advertis@prionw.ryazan.su; prionews@prionw.ryazan.su.
Факс (0912) 44-29-16.

Газета зарегистрирована региональной инспекцией по защите свободы печати (г. Воронеж). Номер свидетельства ВО507 от 14 июня 1994 года. Индекс подписки 53620. В год выходит 250 номеров.
Знаком - ▣ - помечены рекламные материалы.
Отпечатано в Рязанской областной типографии (ул.Новая, д.69).
Общий (недельный) тираж «ПГ» — 14.600 экз. Заказ №262
Сдано в печать в 19.30 По графику в 19.30
Дежурный корректор В.Шендалева.

Рязанская газета

Среда

10 февраля 1999 года
№ 21 (26097)

Цена договорная

Рязанское областное общественно-политическое издание

Выходит с апреля 1917 года



Презентация

За нас, за газ и за свет любимых глаз...

Наверное, каждый горожанин обратил внимание, как преобразилось одно крыло бывшей рязанской гостиницы «Москва»: внизу открылся банк, а повыше на нескольких этажах разместился штат рязанского филиала ООО «Межрегионгаз». В сжатые сроки в здании был сделан евроремонт, на который, по словам директора филиала Л.Н.Мамцевой, в общем-то не было затрачено ни копейки живых денег, все выполнено по взаимозачетам. Благо, газовикам практически все сегодня должны, а договоров с потребителями голубого топлива все прибавляется. За два года существования организации (именно эта дата и была только что отмечена) по области в договорных отношениях с филиалом состоят 830 потребителей, а за этот год будет заключено еще 430 договоров.

Из проблем - самая большая у филиала - это возврат долгов за отпущенный газ. На этот год достигнуто предварительное соглашение с главами муниципальных образований о включении защищенной статьи по оплате за газ и газовую составляющую в областной бюджет на 209,2 млн. рублей (617 млн. кубометров газа) и в местные бюджеты - на 3 млн. рублей (9,1 млн. кубометров газа).

Есть надежда, что проблему собираемости денег с потребителей в области можно будет отчасти решить с помощью единых расчетно-кассовых центров, из коих уже действует 15, а предполагается открыть 24. Газ при этом будет отпускаться только тем предприятиям, которые в состоянии за него расплатиться. А это, в общем-то, сделать нелегко. Но формы сотрудничества все-таки находятся. Об этом на презентации говорил первый заместитель главы администрации области В.К.Марков. По его словам, администрация понимает, насколько важно сотрудничество с «Газпромом» и его официальным дилером на рязанской земле.

За прошлый год с помощью «Газпрома» многое удалось сделать. Например, перевод Сотницынского сахарного завода на газ привел к значительному снижению себестоимости выпускаемой им продукции. Дело за свеклой... С приходом газа набрал темпы развития Михайловский цементный завод, или ныне «Штерн-цемент». Сегодня это предприятие расширяет свои рынки сбыта.

О том, что «Газпром» при помощи своего филиала фактически кредитует предприятия области, являясь по сути мощным инвестором, говорил на праздничном собрании полномочный представитель Президента в Рязанской области Г.К.Меркулов. Его тост за результативность взаимодействия ради устройства нашей непростой жизни собравшимися был воспринят с одобрением. Были поняты и оценены элементы юмора в выступлении заместителя главы администрации Рязани В.Н.Мужихова. Он пошутил, что вот уже два года живем и радуемся: душат-душат, а потом отпустят, и радость необыкновенная. Он признал, что некоторое недопонимание со стороны властей города необходимости своевременного расчета с поставщиком газа осталось позади: сегодня ясно, что бесплатно пользаваться газом невозможно. Отношения между городом и газовиками в основном упорядочились.

Многие из вступающих благодарили за помощь на первом этапе существования рязанского филиала ООО «Межрегионгаз» руководителя городского газового комплекса А.С. Евстефеева. Он в ответ пожелал коллегам и всем присутствующим процветания. Добрых речей было немало, как это и водится в день рождения.

Директор филиала Л.Н.Мамцева, понятно, по праву чувствовала себя именинницей. В ее приветственном слове сквозило уважение к партнерам, всем, кто способствовал развитию филиала, а тост был женским: «За вас, за нас и за блеск любимых глаз». И это прозвучало мило из уст женщины, занимающейся мужским и очень нелегким делом.

А потом гостей пригласили в ресторан. Там для них пели замечательные артисты, играла музыка, подавали осетров. Гости снова говорили теплые слова в адрес именинников, танцевали и угощались. Не каждый день бывают у этих людей праздники. Как и у всех нас, в основном, это работа - часто по двенадцать часов в день и без выходных. К обоюдной выгоде - компании и области.

Надежда КУРБАЧЕВА

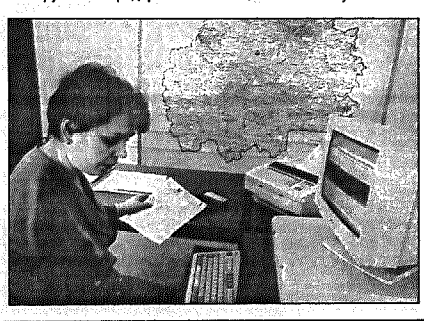

На снимках: торжества в «Межрегионгазе»; в диспетчерской.

Фото Валерия ХАРЛАШИНА

День памяти А.С.Пушкина

Жить каждой строкой



10 февраля 1837 года - один из самых черных дней в отечественной истории. Умер Пушкин... А жизнь продолжалась - без него и в то же время вместе с ним. С тем богатством, которое оставил он своим потомкам. Какая трагическая и прекрасная судьба: уйти из мира молодым, но жить в нем - каждой своей строкой.

На Рязанщине проходят «пушкинские дни», посвященные памяти поэта. В областной детской библиотеке открыта выставка - «Себя как в зеркале я вижу». Здесь же состоялся литературно-музыкальный вечер «Я помню чудное мгновенье». А областная юношеская библиотека пригласила своих читателей на литературный вечер «Род Олениных и А.С.Пушкин». О наследии великого поэта будут говорить на своем заседании «олимпийцы» - члены клуба «Олимп» при областной библиотеке имени Горького.

Сегодня в музее Есенина - вечер памяти Александра Сергеевича Пушкина. То, что пушкинский вечер проходит в Константинове, на родине «всесветного рязанца», естественно и закономерно. Наш выдающийся земляк - прямой наследник классических традиций русской поэзии, заложенных Пушкиным.

В Пскове состоялся Всероссийский театральный фестиваль, посвященный пушкинскому юбилею. В этом празднике принял участие и наш Рязанский областной театр драмы - спектаклем «Пиковая дама».

Нет, весь я не умру -
душа в заветной лире
Мой прах переживет и тленья
убежит -
И славен буду я...

(Соб. инф.).

Фоторепродукция Сергея НОВИКОВА

Финансы

Реальный нереальный бюджет

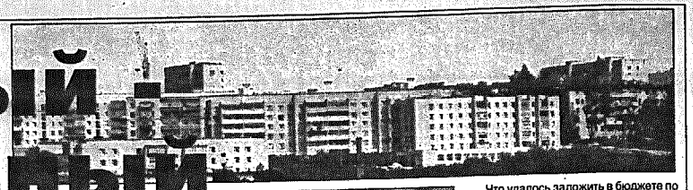



Бюджетная интрига завершена. Мотивы интриги и сложные, и разные. От борьбы за экономическую власть - до драки за каждый детсад, завод, поселок.
Необозначенные, но вполне реальные мотивы и у региональных депутатов, особенно избранных в одномандатных округах, которые не на "ура" голосовали за бюджет во втором чтении, надеясь "дожать" и поправить в третьем. Что же это за мотивы? Во-первых, надо обеспечить хотя бы минимально приемлемое выделение региону субсидий (трансфертов) для сокращения задолженностей по пенсиям, пособиям, зарплате бюджетникам. Во-вторых, оживить в регионах инвестиционную политику в производстве, в том числе и в первую очередь за счет инвестиционных федеральных программ и фондов. В-третьих, поддержать село, найти средства хотя бы на приобретение сельхозтехники и удобрений, сезонные закупки, субсидии на топливо и горюче-смазочные материалы. В-четвертых, обеспечить завершение строительства пусковых объектов как промышленного, так и социального значения в регионе.
Итак, сейчас, когда бюджет принят, на что может рассчитывать Рязанская область?

1. Налоговая база и нормативы отчислений по налогам в региональные бюджеты откорректированы после второго чтения бюджета в пользу регионов. Правда, доходы и нормативы отчислений не всегда равнозначны, остались выпадающие налоги, но в целом равенство распределения налоговых поступлений сохранено, с чем согласился и Совет Федерации.

Федеральный фонд финансовой поддержки регионов (ФФФПР) формируется за счет 14 процентов общего объема налоговых поступлений, поступающих в федеральный бюджет "кровью и потом". Рязанская область не оказалась после второго чтения при принятии обездоленной и, начав с нуля, теперь вполне прилично выглядит среди своих соседей. Давайте сравним:

(Доля субъектов РФ в ФФФПР в процентах)

Владимирская обл.	1,1585
Курская обл.	0,6443
Нижегородская обл.	0,4720
Орловская обл.	1,2236
Рязанская обл.	1,0615 т.е. 358 млн.руб.
Тамбовская обл.	1,2724
Тульская обл.	0,5895

(Без учета дорожного фонда и права регионов использовать сверхплановые доходы на целевые программы региона.)

2. Поддержка агропромышленного комплекса (АПК).

В соответствии со ст.41 бюджета правительство теперь обязано осуществлять на условиях возвратности:

- расходы на закупку сельхозтехники (лизинг) и племенного скота - 525000,0 тыс.руб.;
- расходы на кредитование сезонных затрат в сельском хозяйстве - 500000,0 тыс.руб.;
- расходы на развитие животноводства - 27000,0 тыс.руб.;
- компенсацию затрат на минеральные удобрения - 2200000,0 тыс.руб.;
- расходы на развитие элитного семеноводства - 40000,0 тыс.руб.;
- расходы на развитие растениеводства - 160000,0 тыс.руб.

Установлены максимальные ставки за пользование бюджетными средствами - 1/3 ставки рефинансирования Центрального банка Российской Федерации.

3. Оживление инвестиционной активности регионов.

- Снижение налога на прибыль с 35 до 30 процентов;
- НДС в 1 квартале будет отчисляться в бюджет регионов в размере 25 процентов, с 1 апреля - 15 процентов доходов;
- акцизы на спирт и ликеро-водочную продукцию в размере 50 процентов;
- акцизы на другие акцизные товары (бензин, нефть...) - 100 процентов от доходов;
- на компенсацию затрат и закупку сырья и материалов для производства товаров народного потребления - 700 млн.рублей;
- на компенсацию расходов на финансирование высокоэффективных проектов и разработок - 2 млрд.рублей;
- продлены до 01.05.99 г. сроки возврата бюджетных ссуд предприятиям ТЭК (топливно-энергетического комплекса) для заготовки топлива для электростанций и обеспечения населения топливом.

4. Федеральный дорожный фонд (ФДФ).

Кому не известно, что такое дороги? Кроме всего прочего, дороги - это рабочие места, один из немногих источников "живых" денег. Любая дорожная организация в районе - желаемый объект, база налоговых поступлений.

Бюджетный закон обязал правительство направить на формирование ФДФ 29556,0 млн.рублей.

Правдами и неправдами Рязанская область получит на реконструкцию и строительство автодорог и развитие базы дорожно-строительных организаций 128,22 млн.рублей. Это новые километры дорог, в том числе "северный объезд", Самарская дорога, сельские дороги.

Не дашь обидеть - не обидят.

Сравним опять же с соседями:

Владимирская обл.	120,0 млн.руб.
Курская обл.	68,26 млн.руб.
Липецкая обл.	20,0 млн.руб.
Московская обл.	40,0 млн.руб.
Нижегородская обл.	45,0 млн.руб.
Орловская обл.	149,0 млн.руб.
Рязанская обл.	128,22 млн.руб.
Тамбовская обл.	132,0 млн.руб.
Тульская обл.	117,16 млн.руб.

Будем строить дороги (были бы деньги) - будут работать асфальто-бетонные заводы, карьеры, нефтезавод и т.д. Производственных мощностей и специалистов в Рязанской области достаточно.

Рязань - город, оборонки, военных, "прозевать" эти отрасли экономики - беда и вина.

Что сумели?

В ст.15 освободили Минобороны, ФСБ, Минюст, таможенную службу, ФСНП от уплаты страховых взносов с денежного довольствия военнослужащих, а служащих МВД, работников уголовно-исполнительной системы и ФСНП - от взносов в фонды социального страхования, обязательного медицинского страхования.

В ст.16 освободили суды, органы прокуратуры, таможни от уплаты страховых взносов.

Целевым назначением на расходы по обеспечению национальной обороны впредь будет направляться часть средств подоходного налога, поступающих сверх установленных сумм (8402,8 млн.рублей), в том числе в Рязанскую область - 37,8 млн.рублей.

Рязань - город науки, образования. В нынешнем году ассигнования на поддержку науки и высшей школы составят 136202,0 тыс.рублей.

Задание нашим ректорам и комитетам по науке и образованию - не прозевать включение рязанских научных учреждений и вузов в перечень ведущих, а наших студентов - в категорию одаренных.

Задание нашим ученым и научным учреждениям: войти в перечень "особо ценных проектов и программ". У нас есть наработки, есть, что показать. А в этих программах ни мало ни много - 2 млрд.рублей, в том числе на выплату стипендий - 5483972,5 тыс.руб.

Необходимо учесть, что доходы от хозяйственной деятельности научных организаций, образовательных учреждений, государственных музеев, находящихся в федеральной собственности, полностью могут использоваться этими организациями в качестве источника финансирования сверх сумм бюджетного финансирования, установленного ст.21 Федерального закона о бюджете.

Социальная сфера. Задачи, исходя из реальных возможностей, ставились следующие:

Первая. Снизить напряженность с выплатой пособий гражданам, имеющим детей.

Результат - государственная поддержка по этой статье расходов составит не менее 300000,0 тыс.рублей.

Вторая. Дать возможность родителям обеспечить летний (1999 г.) отдых и оздоровление детей.

Результат - на мероприятия по организации летнего отдыха детей и подростков "запасено" 320000,0 тыс.рублей.

(Спасибо инициаторам - Комитету по делам женщин, семьи и молодежи.)

Третья. Развитие молодежной политики.

Результат - 44141,4 тыс.рублей на спорт, творчество, молодежные мероприятия.

Четвертая. Отдать человеческий долг нашим ветеранам войны и труда. Результат - на программу "Старшее поколение" утверждены расходы - 82400,0 тыс.рублей.

Пятая. Вернуть вклады, гарантированные государством.

Результат - на финансирование расходов по обеспечению неотложных нужд собственников сбережений по Федеральному закону "О восстановлении и защите прав граждан" выделено 3 млрд.рублей. Выплаты будут производиться в течение одного месяца со дня принятия федерального бюджета. Родившимся до 1921 года включительно, в том числе наследникам первой очереди, родившимся до 1921 года включительно, инвалидам 1 группы, а также в случае смерти владельца сбережений (без ограничения возраста) его наследникам будет выплачиваться до 2 тыс. рублей. Мы понимаем, что это не компенсирует потерь граждан, но шаги делаем и будем делать дальше.

Шестая. Развитие строительства жилья.

В моем понимании есть две прорывные сферы расширения занятости и подъема отраслей: жилищное строительство и дороги.

Хорошо, что в Госдуме есть единомышленники, в первую очередь, председатель Комитета по промышленности, строительству и энергетике Владимир Кузьмич Гусев.

Именно его комитет стал инициатором применения ст.70 по обеспечению финансирования программы "Государственные жилищные сертификаты". Она снова будет действовать.

Местное самоуправление. Нет государства без вертикали власти, но и нет государства без развитого местного самоуправления.

Развитию его, особенно финансовой самостоятельности, призван служить целый ряд "движущихся" в Государственной Думе законопроектов. Они будут приняты (наверное, не только для меня наказ органов местного самоуправления - закон) уже в этом году. Однако стоит только упустить "закладку" финансирования этих законов, потом принять, а тем более реализовать их, будет невозможно. Так случилось, например, с Законом "О ветеранах". Именно поэтому работа большой группы депутатов с комитетом по вопросам местного самоуправления позволила добиться финансирования местного самоуправления в сумме 8300 тыс.рублей.

Выбираться из трудностей, разумеется, надо вместе, но каждый должен этому способствовать.

Опытный депутат, начиная работу с бюджетом, сразу же имеет в виду проблемы своего округа и закладывает в общегосударственные и общеотраслевые показатели цифры задела для решения этих проблем. Хочешь построить в округе объект культуры - заложи деньги на его финансирование в разделе "Культура", в программную часть инвестиционных программ, в подразделы капитальных вложений и НИОКР. А уже потом, к третьему чтению, вбить "свои" объекты в правительственные программы и направлять пообъектные поправки. Не забудь для их прохождения держать в напряжении правительство и профильные комитеты угрозой не проголосовать за бюджет в каком-либо из чтений.

Что удалось заложить в бюджете по объектам Рязанской области? Достаточно много, если учесть, что на объекты здравоохранения, например, на всю страну выделено дополнительно всего 30 млн.рублей.

1. Рязань получила возможность достроить и пустить первую очередь завода лекарственных препаратов, строительство которого заморожено уже несколько лет.

В этом году на него открыто финансирование даже по двум статьям: по инвестиционной программе правительства - 1 млн.рублей и по разделу "Здравоохранение" (ст.15 бюджета) - 8 млн.рублей. Необходимость пуска завода рязанцам не нужно объяснять.

2. Несколько лет тянется строительство детского туберкулезного санатория в пос.Солотча. Построен он в 1925 году, и с тех пор серьезной реконструкции не проводилось. На полное завершение строительства, конечно, у государства денег нет, но выбитые по программе "Дети Чернобыля" 2 млн.рублей и в разделе Федеральной адресной инвестиционной программы (дополнительное финансирование) еще 1,7 млн.рублей при расчетном использовании позволят освоить пусковой комплекс на первые восемьдесят койко-мест (из 240).

3. Получило бюджетное финансирование и строительство реабилитационного центра инвалидов на базе техникума инвалидов в г.Михайлове на 130 мест в сумме 2 млн.рублей с вводом в эксплуатацию в 2000 году. Тот, кому приходилось там бывать, видел, в каких условиях живут инвалиды.

4. Культура денег не дает. Во всяком случае, музеи и памятники. Но это наша история, наша гордость, историческое достояние народов России.

Всеобщая любовь к нашему земляку С.А.Есенину помогла добиться финансирования строительства Дома культуры в с.Кузьминское Рязанской области, начатого еще к 100-летнему юбилею Есенина.

5. В этом году у рязанцев знаменательная дата - 150-летие нашего известнейшего земляка, физиолога мировой величины, первого русского лауреата Нобелевской премии И.П.Павлова. И мы должны отдать дань памяти этого великого человека, в том числе провести реконструкцию музея-усадьбы по ул.Павлова в г.Рязани, организовать праздничные торжества, достойно принять многих и многих светил мировой величины, которые приедут в Рязань.

Администрация г.Рязани и Рязанской области утвердила план таких мероприятий. Но и ждать большим подспорьем станут 1 млн.рублей финансирования из федерального бюджета и подготовленное специальное постановление Государственной Думы.

6. Рязань будет иметь возможность продолжить строительство республиканского детского санатория "Кирицы" в с.Кирицы Спасского района, получившего финансирование по федеральной адресной инвестиционной программе в размере 2 млн.рублей.

Что такое строительство этих объектов?

Это не только точечное решение проблем здравоохранения, социальной помощи, культуры. Это еще и рабочие места строителей, энергетиков, это дозагрузка кирпичных, бетонных, машиностроительных заводов. В конечном итоге - это новые деньги в регион за счет налоговых платежей. И, конечно же, заработная плата.

Даже в таком нищенском бюджете, как бюджет-99, равном всего лишь бюджету на оборону США и всего в два раза большем бюджета крохотного государства - Финляндия, можно и нужно находить место своему региону.

Леонид КАНАЕВ,
депутат
Государственной Думы

Итоги

Активнее вмешиваться в экономику

В области продолжается детальный анализ итогов работы в минувшем году, поиск резервов экономического роста и решения непростых социальных проблем. Этим вопросам была посвящена расширенная коллегия администрации г. Касимова, в работе которой участвовал глава администрации Рязанской области В.Н. Любимов.

Почти часовой доклад главы городской администрации В.И. Епифанова, подкрепленный разработанным накануне нового года планом мероприятий по стабилизации экономики г. Касимова, присутствующие в зале выслушали с интересом. Однако в целом обсуждение носило скорее традиционный характер: руководители различных предприятий и подразделений администрации отчитывались о проделанной работе, не вдаваясь глубоко в причины сложной социально-экономической ситуации в городе. И это обстоятельство было отмечено в выступлении губернатора.

В самом деле, городу в определенной мере повезло, поскольку он имеет развитую и многоотраслевую промышленность, является крупным культурно-историческим центром, славится талантливыми людьми, составившими славу не только Рязанского края, но и всей России. И тем не менее хозяйственная активность на волне общероссийского спада и здесь заметно снизилась. Прозвучавшая не раз мысль о том, что нельзя бесконечно сетовать на общие для всех проблемы и надеяться, что городскую экономику вытащит из затянувшейся кризисной полосы область или, тем более, федеральный центр, пришлась большинству участников заседания по душе. Значит, пути вперед уже осознаны, и задача теперь состоит в том, чтобы приложить необходимые усилия. Тем более, что из 16 предприятий 7 закончили прошлый год с приростом производства. Это АО «Руно», «Касимовосветь», завод «Зооветоборудование», АО «Касимовхлеб», приборный завод и другие.

Однако в целом индустрия дала городу снижение объемов производства на 20,1 процента, что не может не требовать муниципальные власти. Да и всю область, поскольку сегодня успех или провал в работе каждого цеха и завода на виду - люди устали от безысходности, от нищенского существования. Можно бы, даже без большой натяжки, объяснить эти 20 процентов падения тем, что градообразующий Приокский завод цветных металлов снизил за год выпуск продукции на 41,1 процента и что все остальные предприятия не смогли перекрыть этот провал. Но ведь и в масштабах области Рязанская ГРЭС занимает большой удельный вес и тоже на 15 процентов снизила объемы продукции, однако область идет с более чем 5-процентным «плюсом».

Город немало делает для социального обустройства. Но вокруг него вроде как бы чужая территория - деревни и села, где крестьяне, по сути, один на один со своими бедами и заботами. Почему бы не навести между ними ту самую «смычку» и сообща одолевать невзгоды? Не век же заморские продукты потреблять, пора городам и своих селян в союзники записывать. Иначе просто некому им помогать, коль государство отказалось от этого.

Можно безошибочно утверждать, что сегодня во всех районах и городах области уже накоплена та критическая масса, тот опыт работы в кризисной ситуации, за которым вот-вот последует перелом. Не случайно ведь те же хозяйственники в один голос твердят, что с приходом нового правительства они впервые почувствовали себя в ответе за происходящее в стране. Более того, способными что-то изменить в ней к лучшему. И в этом плане рязанцам тоже повезло, поскольку новый губернатор В.Н. Любимов с первых же дней, вернее - еще с предвыборной кампании, заявил свою позицию во власти - активное вмешательство государства в экономику, наведение порядка везде и во всем, в том числе и в бюджетной сфере, и всемерная поддержка точек роста в производстве. И заявлено это было в противовес бытовавшей тогда в руководстве страны мысли-идее, что «рынок все рассудит». Об этом тоже напомнил губернатор, отметив, что Рязанская область вот уже два года наращивает объемы промышленного производства, впервые с 1990 года остановлено падение производства мяса, молока и яиц. И это отнюдь не случайность, не совпадение обстоятельств, а закономерный итог проводимой работы, той самой политики администрации области, которую сегодня пытается заявить и федеральное правительство. Число «точек роста» увеличивается, оно уже даже прогнозируется, в том числе и на местах, вопреки всяческим рыночным сюрпризам типа 17 августа. Сегодня область по ряду показателей в промышленности, строительстве, газификации, сохранению объемов сельхозпроизводства выглядит значительно лучше, чем это было до сих пор.

Естественно, наведение порядка не по нутру тем, кто ранее или сейчас, пользуясь его отсутствием, незаконно прибрал к рукам собственность, другие богатства, кто не платит налоги и живет не по законам. А если учесть, что наведение порядка затронуло конкретные интересы тысяч подобных людей, то вполне понятна их реакция на любые действия нынешней власти, которая, как понимаете, для них плоха уже тем, что она есть.

Но порядок, если мы его хотим навести, уден и забота всех властей - от сельских до областных, всех руководителей.

В этой связи глава администрации области высказал серьезные упреки руководителям местного самоуправления и контролирующих органов за недостаточный контроль за нарушениями в финансовой сфере, платежах, сборе налогов, торговле, отрицательно влияющих на общую ситуацию в городе. Последние три года городской бюджет является дотационным, хотя до этого делился доходами с областью. Сокращение налоговых поступлений - это главный минус, а значит, и резервы искать следует тут же. Или, к примеру, чем объяснить такой факт, что руководство Касимовского ликеро-водочного завода (группа Провоторова) уже после августовского финансового кризиса, в октябре, перечисляет 20 млн. рублей в «Негоциант-банк» (г. Москва), который через несколько дней разорился. Между тем предприятие не платит в бюджет и внебюджетные фонды, имеет множество долгов поставщикам спирта.

Не выдерживает критики и работа местных контролирующих органов. Выступавший на заседании с информацией об итогах проверки заместитель главы администрации области В.И.Кокорев привел немало примеров финансовых нарушений, мимо которых проходят местные контролеры. В этой связи губернатор отметил, что снижение налоговых сборов и товарооборота - одно из следствий слабого контроля.

Разговор на коллегии касался многих сторон жизни касимовцев, которые, несмотря на все трудности, готовятся встретить 850-летие родного города. Губернатор обещал в этом всяческую поддержку, заявив, что приоритетом в работе нынешней администрации области были и остаются социальная сфера, интересы населения области.

Пресс-служба
администрации области

Заметки по поводу

Анпилов и компания начали с Шилова

В Шилове произошло довольно-таки неординарное событие - здесь, во Дворце культуры, состоялось мероприятие, которое его организаторы назвали «Съездом русско-патриотических сил сельских районов Рязанской области». И задачи его обозначили. Это «борьба и сопротивление русско-патриотических сил в условиях геноцида и оккупации». Ни больше ни меньше.

Народ на съезд пришел. Милиция - тоже. Оказывается, ее в районе много. На трибуне - красные флаги, портрет В.И.Ленина. Ждали гостей, не простых, именитых. Шиловцев обещали навестить лидеры «Трудовой России» В.И.Анпилов, «Союза офицеров» - С.Н.Терехов, популярный генерал А.М.Макашов. Поговаривали, что приедет и внук самого Сталина - Е.Я.Джугашвили.

Забегая вперед, скажу, что так оно и было. За одним исключением - не смог добраться до провинциальной глубинки генерал, ну а остальные все благополучно доехали. Пообщались с народом.

Гостей, правда, ждали долго. Съезд пришлось начать без них. Председатель совета движения «Трудовое Шилово» А.И.Кондрашов, докладывая собравшимся, обстоятельно говорил о политической и экономической обстановке в районе, области, стране. Сразу зазвучала мысль о предстоящей предвыборной борьбе, о том, что народно-патриотическим силам надо объединяться перед угрозой дальнейшего разрушения страны деструктивными, в том числе и сионистскими, силами.

Выступлениями съезд был богат. Ведь на него съехались представители одиннадцати районов области. Посланцы Ряжска и Сасова, Касимова и Чучкова, Сараев и Рязани говорили об одном: то, что сейчас происходит в стране, грозит ей гибелью, а потому положение дел надо кардинально менять. Вплоть до смены президента, который уже просто физически не может исполнять свои полномочия. Требует замены и подогнанная под него Конституция.

В разгар съезда приехали В.И.Анпилов, С.Н.Терехов и Е.Я.Джугашвили. Зал встретил их аплодисментами. Гости выступали, говорили о том, что надо потерять веру в будущее. Темным, неизвестным, враждебным представляется оно. И тут ораторы, несомненно, попадали в точку, потому как неуклюжими реформами народ уже сыт по горло.

Возглавляющий «Союз офицеров» С.Н.Терехов был по-военному категоричен: пора менять положение к лучшему. По его словам, идет тотальное наступление на русскую нацию. А посему, основной вопрос в предвыборной стратегии и тактике - единство. Нужна единая организация, которая смогла бы повести за собой народ и «сбросить ненавистный режим».

Поведал подполковник Терехов собравшимся о «трех стальных ударах», которые намереваются нанести их блок. Первый - инициировать референдум об упразднении президентского поста. Раз и навсегда. Заодно отменить ныне действующую Конституцию как антинародную, заменить ее новой, которая утвердила бы власть Советов. В Рязани можно, мол, создать инициативную группу и начать собирать подписи за проведение означенного референдума.

Второй «сталинский удар» - привлечь в ряды блока другие народно-патриотические организации, молодежь. Нужны молодые батальоны борцов за Советскую власть. Ну и третий «удар» - походы на Москву. Дважды рязанцы их уже совершали. Надо продолжать использовать эту форму борьбы за свои права. Вон, в Румынии, двинулись шахтеры, а не сидели, не стучали касками по булыжникам, как у нас, так власть сразу пошла на уступки. А у нас постучали, уехали, а шахты закрываются. Словом, в нынешнем году поход на Москву нужен. Поход за СССР, его возрождение.

В.И.Анпилов, как всегда, был верен себе. Выступал эмоционально, красноречиво. Не раз срывал аплодисменты зала. Говоря о созданном им сталинском блоке, ратующем за возрождение СССР, советской власти, Виктор Иванович отметил, что отличительный признак блока (куда вошел и Е.Я.Джугашвили) - борьба за отмену в стране института президентства, навязанного России Западом. Института чуждого, губительного для народа.

Что и говорить, речь Анпилова была гвоздем мероприятия. Президента выступавший обвинил во многих грехах - за войну в Чечне, гибель солдат и мирного населения, геноцид русского народа, развал экономики, Союза ССР и прочем. Требования оратора звучали категорично и однозначно: упразднить президентский пост, потому как он опасен для страны, ее народа.

Речь лидера «Трудовой России» прерывалась аплодисментами. Это означало одно - слова находили отклик у шиловцев. Район, один из крупных в области, переживает ныне спад промышленного и сельскохозяйственного производства, появилось то, чего раньше не было никогда, - безработица. Месяцами задерживается зарплата, не выплачиваются пособия. Цены на товары и продукты скачут каждый день. Недавно вот подорожал и хлеб. Нищает село. Люди недовольны происходящим, винят власти.

Досталось и местным властям. Они, образно выразился Виктор Иванович, как редиски: сверху красные, а внутри белые. Выражение понравилось шиловцам. Вновь были аплодисменты. Обвиняя власти, гости съезда говорили и о том, что надо привлечь к ответственности тех, кто довел страну до ручки. В.И.Анпилов находил возможными и открытые суды над «врагами народа», такие суды, которые были при «товарище Сталине».

Были слова и о «пятой колонне» - сионизме, о том, что в правительстве подобрались люди одной национальности - еврейской. К этой обстоятельство, как отметил, в частности, Е.Я.Джугашвили, сказывается на всем происходящем в России, вызывает неприятие у народа, не может не тревожить за судьбу Родины.

Не обошли вниманием и Госдуму. Виктор Иванович, например, пожурил депутатов. Дескать, сидят, получают по десять тысяч, в то время, когда простому народу на кусок хлеба денег нет. Прилепились, мол, депутаты к «режиму», обслуживают его. Вот почему на предстоящие выборы надо идти (под знаменами сталинского, естественно, блока), надо «взорвать» Думу изнутри, если до той поры не будет всенародного возмущения, которое сметет всех и вся.

Думу Виктор Иванович допек так, что выступавший потом депутат Госдумы С.А.Еньков вынужден был оправдываться, дескать, не хотел вовсе идти в депутаты, нечего в Думе делать при такой Конституции и таком президенте. Об чем, как говорят в Одессе, речь, Сергей Алексеевич? Не получаются ежели дела у вас, сложите полномочия, уступите место тем, у кого дела пойдут.

Толковал С.И.Анпилов и о том, что в маленьких городах, оставшихся, по его мнению, без власти, брошенных «нынешним режимом» на произвол судьбы, пора красные флаги поднимать, «де-факто устанавливать советскую власть». Проводить референдумы, избирать Советы. И начнется тогда... «триумфальное шествие советской власти». По ней, считает Виктор Иванович, страна истосковалась и ее страна ждет. Тут Виктора Ивановича явно несло, ну прямо как Остапа Бендера, когда он рисовал радужные картины Ныо-Васюков.

Но вот с мыслью В.И.Анпилова о том, что быть России или не быть - зависит от каждого из нас, пожалуй, нельзя не согласиться. Да, в ответе за страну, то, что в ней происходит, все мы. Не стоит уповать на одних вождей, лидеров всевозможных партий, движений, объединений, которых нынче пруд пруди и которые тянут уже предвыборное одеяло на себя. Сила - в народе, и он должен сказать свое слово на предстоящих и думских и президентских выборах. Должен не ошибиться, не поддаться на дешевые лозунги.

Собравшиеся приняли резолюцию «Об отношении к посту Президента России и восстановлению советской власти». Кроме того определились с движением «Трудовое Шилово», «Союзом рязанских женщин», «Союзом воинов Коловрата», областным советом по подготовке и проведению референдума о ликвидации поста президента. Приняли и обращение к обкому КПРФ и областной организации НПСР «по консолидации русско-патриотических сил на переломном этапе национально-освободительной борьбы», а также и решение поддержать ветеранов области, которые обратились к Правительству РФ прекратить геноцид над ветеранами войны и труда.

Такой вот съезд был в Шилове. Предвыборный. А там, наверняка, поедут по городам и весям и другие кандидаты-агитаторы. Забот у них в предвыборной борьбе за власть, ой, как много. Забот специфических: как бы электорат, то бишь, народ этот самый, на свою сторону повернуть-привлечь, голосами его воспользоваться. А там трава не... то есть жизнь покажет. Так что думай, народ. Сам о себе. Потому как убедился ты за эти годы, что о тебе никто пока и не думает всерьез.

Сергей КОРАБЛИН
(соб. корр.),
Шиловский район

Юрий Черниченко

Полпред президента

Судьба, считают ростовские фермеры, улыбнулась Борису Омельченко: сделала его соседом Представителя Президента Российской Федерации по всему Дону. Да-да, именно Усачева Виктора Васильевича. Ну не так уж соседом, чтобы окна в окна. До особняка полпреда надо перейти на новый конец улицы Степной, застроенной теперь, как в кино, кирпичными, цветом в парную телятину, коттеджами областного начальства (главный по запчастям, Донхлебпродукт, кто-то от "Россельмаша"...). Краса всему - "Дом, где живет Справедливость", как острят местные. Сам полпред на стройке бывал редко, домина вырос словно сам собой. Но Омельченко в лицо помнил Усачева - тот прежде был вторым секретарем в Пролетарском районе, на активах видались. Если недельку продежурить, то можно бы добиться встречи, всучить письмо, резолюцию получить...

Но само подкарауливание со стороны жильца старого, совхозного конца улицы поневоле стало бы инспекцией. Даже наездом. Дескать, я фермер, сто гектаров засеваю и семь уже урожаев снял, а как жил в силикатной половине совхозного одноэтажного, три комнаты на пятерых взрослых, так и живу, и комбайн мой без кровли ржавеет. А ты, Виктор Васильевич, человек служилый, весь заработок исчисляется в ведомости до копья, ты, что называется, пристав Совести, заработка твоего по нынешним ценам должно тебе хватать, кроме харчей и штанов, на пачку "Мальборо" да на два стакана чая "Липтон" в день - как ты-то умудрился столько вложить в этакий замок? Ну, пускай, триста, пускай только двести тысяч "зеленых" - их же взять откуда-то надо? Весь этот Голливуд на новом конце Степной - он хоть к куплям-продажам имеет касательство, может прикрыться коммерческой удачей, а ты - "Гражданин Честность", у тебя все обязано быть ясно-прозрачно, вертикаль от самого Кремля!

Нет, никакого разговора по-соседски не выходило даже в проекте, и на приколы насчет везучести Борис Григорьевич отвечает чаще всего матерком.

Два козыря было у главного агронома "Темерницкого" при выходе в фермеры. Козырный король - его дар и опыт. Он толково закончил "Персиановку", этот Оксфорд агрономов Юга, и в восьмидесятых годах область твердо знала, что 50 центнеров с га у Омельченко Б. Г. - это действительно 50, без туфты и фокусов. И когда фермером заделался такой земледел, когда замелькал в лидерах всего крестьянского движения страны, то кривых усмешек не наблюдалось: "У этого еще может получится, а в общем и целом..." И следовало про некий рой, и у этого роя перспектив, по присловью, не имелось.

А туз козырный - состав семьи. Два сына взрослых, дочь с работящим зятем, а мать-хозяйка такая умелица, такая хлопотунья старательная, что не хотел бы, да вспомнишь: "не так муж с мешком, как жена с горшком".

Кинули Бориса Омельченко элементарно - тоже в две карты. Дали землю! Много и хорошей, чтоб не распинался на своих съездах: сто га в почти даровую аренду. Только... за 30 километров от дома! Так по экспликации, дорогой мой, вышло, не хочешь - не бери, только распишись в своем отказе, а такого порядка еще нет, чтобы любой-каждый тыкал пальцем в карту и приказывал.

Семь переездов в сезон, земледелие кочевое, чуть не полтысячи холостых верст, износ техники, урон урожаю от прилежного воровства (в спелый подсолнечник хоть не загоняй комбайн - шлялись ночами выпрусили) перечеркнули и дар, и опыт. Весь пар в гудок уйдет - и ни к чему не придершься.

А второе ранение - жизнь на юру, без крыши. Борис сбил сапоги, выпрашивая себе в имущественный пай хотя бы один коровник из ближнего комплекса, уже к тем порам опустевшего. Размот скота (а содержалось 5 тысяч нетелей!) был таким азартным и торопливым, будто начальство в совхозе "Темерницкий" впрямь боялось, что с часу на час нагрянут, застукают, тот же полпред президента явится - что, мол, за грабиловка, подать сюда директора, а там силовики, акты, "особо крупные размеры" - и тяни свой срок. Фактически пришел кто? "Двуногий термит", называет его Омельченко. Пригонял "КамАзы", вез люльками мотоциклов, выламывал, орудовал ломом и пилой, оглодал целый животноводческий городок с кровли до фундаментов. Омельченко орал в конторах, что хоть сторожем будет, не так тянут (а вдруг волкодав, дробовик?) - какое там: "Хочешь, чтобы племхоз мы отдали вражескому укладу?"

Теперь разгром завершен, с автогеном разве ездят: заготовки чермета. Белые коровьи черепа, омытые дождями скотьи скелеты светятся сквозь лебеду и репейник, словно у художника Ивана Билибина в иллюстрациях к сказкам и былинам.

Сказка, однако, паршивая, былина - хоть брось: за семь сезонов яростного труда фермер-агроном скопил только на времянку старшему сыну. Молодые выросли в мужиков, вера вышла, запал израсходован, одной отцовской гордыни - "враг будет разбит" и все такое - не хватает на жизнь.

Сама улица Степная (палисадник, кирпич-силикат, нитка штакетника и куртятник на задворках) теперь стала диаграммой бытия, чем-то вроде действующего макета: один край упирается в лесок и растащенный комплекс, каюк производству - рогатые черепа, а другой - в коттеджи румяные в три этажа, кованые решетки на окнах-пакетах, что ни дом, то и восторг молодому следователю, старт Глебу Жеглову. И что скопился такой Беверли-хиллз среди хижин Антонов-горемык - загадки нет (город под боком, лес с орешником, простор полей и экология). Загадка в "государевом оке", которому русский человек, такой любитель и настучать, и пожалиться, не желает открывать глаза! Надежда и опора России трехцветной - трудяга-фермер, скопидом и накопитель по определению, как бы не считает, не признает посла президента своим соотечественником и заступником, вот какая загадка, граждане!

ОЛЕГ НОВИКОВ, Президент "Межрегиональной ассоциации деловых партнеров", представляет программу "ЗОЛОТОЕ ПЕРО"

Это что же, полпред должен быть вам охранником на любом пустом объекте? Полномочный посол Кремля не смеет устроить себе резиденцию, обязан страдать за чужие грехи, как "чеченец" Валентин Власов?

Да будет вам, я не об Усачеве вовсе. Его не знаю. Ростов, Социалистическая, дом 112, телефон 66-37-59, так в справочниках, а больше мне не интересно.

Интересно мне про тип чиновника ельцинской поры. Тип управителя России, в котором - хоть плакатно, провозгласительно - запечатлится время. Я чуил про щедринского чиновника, застал тип сталинских времен (китель, сапоги, страх, мат, утаение быта), знаю на зубок пиджачного функционера хрущевского десятилетия, а жизнелюб - "Ленин всегда живой" эпохи застоя - пока еще в глазах.

Чиновничество - это клонирование человеков. Освоенная давным-давно, когда еще и не судачили про запрещение, оно есть печатание одного характера в миллионах единиц, выращивание организма из одной клетки в лабораториях, которые назывались то пажеским корпусом, то институтом красной профессуры, то академией народного хозяйства, то ВПШ на Миусах, просто совпартшколой какого-нибудь Барнаула, наконец. Стандарт взглядов, чувств и ценностей выдан в портрете над новым столом. Дзержинский? Государь император Николай Александрович? Леонид Ильич? Его-то тебе и надлежит представлять, ему-то ты и служишь полпредом, а будешь шибко мутировать - сжует естественный отбор. Совпадение черт портрета и его подлинника (Сталина-курильщика трубки и убийцы всего генералитета РККА, агрономия Никиты, маршальство Брежнева) никого всерьез не интересует. Но вот тобою, полпредом, интересоваться будут ежедневно-неустанно. Морально устойчив? Политически грамотен ли? Делу партии предан? Это не шпионство, не унижение - просто техосмотр: цепь исправна? Едина? Действует? Кукуруза на Белом море? "Политически выдержан!" Переброс северных рек? "Делу предан!" Бросок в Афганистан? "Морально устойчив..." Но и космос, ракеты "Тополь", "Нечерноземье - вторая целина" -тоже предан, выдержан, устойчив. Чиновник непослушный - это просто чушь, как сухопутный осетр, как электропровод из чистой резины.

Омельченко дал мне статью из южной газеты "Крестьянин". "Подпольный обком действует". Одна журналистка просто взяла старый справочник "Для служебного пользования" и сличила с новой чиновной сетью Ростова. Вышло, что партийный реваншь Дону не грозит: номенклатура постов своих не покидала и сама не уйдет никуда. Первый секретарь Пролетарского райкома В.Чуб - губернатор, его второй секретарь Усачев - полпред президента (и сосед Омельченко-фермера), новошахтинский "первый" - глава законодательного собрания области. И пошло-поехало: воинские звания партийной среды (завоpг, зампред, инструктор обкома) переводятся в реальность департаментов, администраций, инспекций, но лица-то - ба! - все знакомые. Чужие тут не ходят. Даже в федеральном казначействе - главбух обкома КПСС, даже отдел по госнаградам - у секретаря Орловского райкома. Районные администрации, кружева инспекций областных и зональных - все схвачено, все словно изобретено для трудоустройства чиновников вроде бы свергнутого строя. На случайных тут аллергия, отторжение быстрое, за нарушение кодекса - служебная казнь. Черт с тем "Анти-Дюрингом", слой без труда меняет ленинизм на православие: все-таки вера дедов, патриотизм. Но общежитское братство партшкол, застолья "обмена опытом", сам страстный интерес в подборе и расстановке кадров , участие в этой игре жизни, даже страх строгача и исключений - ах, какие сплачивающие моменты! Если подняться над именами, то Усачев В.В. как понятие - полпред именно этого правящего слоя, а вовсе не хорого хозяина туманного Кремля. Тут даже не "редиска", образ 20-х годов (белая внутри, хоть внешне и красная). Вчерашнему обкомовцу не насиловать себя не приходится, ритуально - для отмазки - цитируя трехцветную Конституцию или выпевая слова отвратного гимна. Гимна - нету, а Конституцию можно не исполнять!

Возникает и клонируется биологическое чудо: чиновник "послушный. Плевать хотящий на абстрактную вышнюю власть!

- Конечно, оно нам сверху предписывается, но лично я, опираясь на собственный опыт...

"Лично я..." Вы только представьте себе, скажем, парторга ЦК в зерносовхозе "Гигант" году этак в тридцать третьем. "Нам, конечно, предписывают сплошную коллективизацию, но лично я, признаюсь, все же придерживаюсь лозунга Бухарина - "обогащайтесь..." Ну, тут слишком жуткий конец, а вот из того же Щедрина, в пору отмены крепостного права: вздумал некий вольнодумец, помещик Савося Окоемов, калякать насчет царского манифеста, мол - "а мы не согласны, нам не нравится", так мигом прискакал из уезда некий молодой человек, и за Савосей говорливым только пыль завилась.

Фантастический итог эры Ельцина: чиновничеству всех ступеней российской вертикали, питаемому жалованьем сравнительно обильно и бесперебойно, предоставлена свобода обо всех предметах свое суждение иметь, калякать о государственных материях без опасения не только Сибири, но и пережима трубки питания. "Об исполнении доложить" больше не пишется, а пишется, так не читается. Поскольку подлпра инакомыслящими кадрами не замечается и взяться им неоткуда (во всех "пажеских корпусах" и академиях "при президенте" преподают кафедры марксизма-ленинизма), то конкуренции в смысле "кого-то" не отмечено. И если в сочинении на аттестат зрелости поставить темой "Положительный образ управленца народным хозяйством ельцинского периода русской истории", то сойдут с ума экзаменаторы, а выпускники - самые плутоватые даже - не смогут ничего наврать.

- Как может государственный чиновник отстаивать точку зрения, противоречащую Конституции? Причем не дома на кухне - в собственном кабинете, - негодовал при мне в Ярославле тертый совхозный директор Сергей Замораев. Он депутат областной Думы, и ему бы, наверно, сошло, но я все ж боялся подвести сельского трибуна, пока он сам не напечатал это в областной газете. А раз уж напечатал - выдаю его с головой:

- Позиция, на которой стоит наш департамент, а теперь и вице-премьер Кулик со всей министерской сельхозкомандой, просто не совместима со статусом государственного учреждения и госслужащего. Ведь в Конституции черным по белому прописано право продажи и владения землей... Значит, конституционно этот департамент не имеет права быть государственной структурой! Был бы я на месте президента, ни минуты не держал бы этих людей в государственном управленческом аппарате. Иначе зачем нам нужны представители президента на местах?

Глас народа... Знак, что понимают. Фантастическое долго не держится. Так что изучайте, наблюдайте с жгучим интересом. Социальный сдвиг по фазе происходит реже кометы Галлея.

Юрий Черниченко - один из лучших современных публицистов, председатель Союза писателей Москвы, председатель Крестьянской партии России.

Колонка политика

Григорий ЯВЛИНСКИЙ:

"В своей жизни я уже видел чудеса"



"Я совершенно убежден, что моя страна и народ, который живет в моей стране, ничуть не хуже любого другого народа". Так ответил лидер "Яблока" на вопрос одного из избирателей: "Почему Вы, с вашим умом, вступаете в бой с ветряными мельницами?". В подтексте имелось в виду: действительность такова, что пытаться ее изменить - не более чем прекраснодушное мечтание.

Явлинский не сомневается, что если другие люди сумели организовать свою жизнь по уму, то и мы сможем это сделать. Надо просто этим заниматься.

- В своей жизни я уже видел чудеса. Может быть, именно это вдохновляет меня на борьбу с ветряными мельницами. Ни в 1985-м, ни даже в 1988 году я не мог себе представить, что та система, в которой я родился и вырос, в одночасье рухнет, рассыплется, растворится, что ее больше не будет. Но я это увидел. Это произошло. Почему же я не могу допустить, что на месте этих развалин наше поколение и следующие за ним построят страну, в которой наши дети и внуки захотят жить?

Что касается прогнозов, то, по мнению Явлинского, уже через 20 лет России будет страной с европейским уровнем жизни, будет входить в коллективную международную систему безопасности. А дети, которые закончат через 10-15 лет в нашей стране школы и вузы, будут чувствовать себя равными среди своих сверстников в Европе, Северной Америке, Японии и в любой другой стране мира..

Явлинский твердо уверен, что никаких объективных препятствий к этому не существует. Особенно сегодня, когда мы вступаем, по сути, в новую эру истории. "С ноября 1917 года мы с вами еще ни одного дня, часа, минуты не жили так, чтбы нами не руководил член Политбюро ЦК КПСС. Или, как минимум, бывший кандидат в это политбюро. Эпоха большевизма, похоже, кончится лишь на предстоящих выборах".

Он напоминает: мы сознательно пошли по этому пути, осуществив в стране "мирную, эволюционную смену режима", и, значит, сохранили во власти тех людей, которые и раньше были в ней. Именно поэтому столь тяжелы были для страны последние 6-7 лет. Принципы демократии еще не пустили корни. Мы еще не научились приводить к власти собственных лидеров. У нас, в сущности, еще нет ни одной гражданской партии, нет системы селекции, отбора лидеров.

- Но мы к этому обязательно придем, - считает Явлинский. - Сколько на это понадобится времени, я не знаю. Я пройду свою часть пути. Главное - не бросать это дело и не отчаиваться. Обнадеживающий взгляд в завтра, однако, не означает, что сегодня мы не можем и даже вроде бы не имеем права жить полнокровно. Сегодняшняя жизнь россиян не должна быть на последнем месте в ряду других проблем. Поэтому мы отказываемся принимать такие аргументы правительства, что сначала, мол, надо осуществить различные экономические меры, а уж потом, как результат, повысится зарплата".

Свидетельством, что борьба с "ветряными мельницами", а точнее - с инертностью, пассивностью, со взглядами "все равно ничего не изменится" - свидетельством, что эта борьба имеет смысл, что ее нужно вести, служит такая история.

27 января Совет Федерации преодолел повторное вето президента на закон о повышении заработной платы бюджетников. Для "Яблока" этот закон имеет абсолютно приоритетное значение. Поэтому депутаты Татьяна Ярыгина и Александр Кузнецов занимались им в течение четырех лет. Дело не ограничивалось парламентскими дискуссиями. С помощью "яблочников" в регионах России проводилась целая гражданская кампания в поддержку этого законопроекта. И она дала результат. Сначала первый, а затем и второй отказ президента подписывать закон были преодолены совершенно конституционными способами. Теперь, согласно российской Конституции, Борис Ельцин обязан дать ему "зеленый свет".

В чем суть закона? Если коротко: раньше оплата труда по первому разряду тарифной сетки устанавливалась постановлениями правительства. Как устанавливалась - видно из того, что с 1995 года эта сумма составляла 60 рублей и практически не менялась. Соответственно не менялась оплата и по более высоким разрядам. Теперь же базовая "перворазрядная" сумма будет определяться не правительством, а федеральным законом, и с 1 апреля она должна возрасти до 110 рублей. Применительно к средней зарплате бюджетников это означает 80-процентную прибавку.

За четыре года, в течение которых "Яблоко" буквально продавливало этот проект, власти "хоронили" его несколько раз - при каждом очередном кризисе: это неосуществимо, это невозможно. Оказалось, и возможно, и осуществимо. Если не опускать рук.

- Мы, естественно, понимаем, что закон начнет действовать по-настоящему только в том случае, если заработает наша экономика, - говорит Явлинский. - Но понимаем и другое: в неумелых руках экономика будет расти очень медленно. Поэтому у правительства еще надолго сохранится отговорка: мол, сначала поднимем хозяйство, а уж о зарплате - это потом. Нет, так не пойдет. Мы считаем, что необходим законодательный норматив. А правительство должно предпринимать все усилия, чтобы выполнять законы, необходимые для нормальной жизни граждан. Дальше оставлять людей в таком нищенском, таком унизительном состоянии мы просто не имеем права. Если у нынешней правительственной команды это не получится - пусть добровольно уходит. Придут те, у кого все получится.

Ольга ПРОШИНА

Объявлен конкурс «Созидатель года»

Редакция «Строительной газеты» совместно с Союзом журналистов России объявляет конкурс «Созидатель года» и обращается к жителям области, ко всем, кто связан с созиданием, обновлением производственных фондов и социальной сферы, с предложением определить по общим итогам 1998 года человека, достойного титула «Созидатель года».

В рассмотрении ваших предложений примут участие авторитетные работники, причастные к созидательной деятельности, общественные деятели строительной отрасли, журналисты.

В своих письмах опишите деятельность выбранного лица и не забудьте представить убедительную аргументацию. Желательно также сравнить результативность работы в прошедшем году с предыдущим и особо отметить значимость свершенных дел.

Фамилию Созидателя года намечено объявить накануне 75-летия «Строительной газеты» (23 апреля 1999 года).

Созидателю года будут вручены диплом и медаль с изображением на лицевой стороне его портрета. Также в редакции «СГ» намечено создать передвижную галерею газетных и журнальных публикаций, фотографий, видеозаписей, посвященных деятельности Созидателя года.

Ждем ваших писем до **25 февраля 1999 года**.

Справки по телефонам: **101973, Москва, Фуркасовский пер., д.12/5.**

Факсы: **923-25-42, 923-53-80, 923-24-74.**

Письма можно присылать в администрацию области по адресу: **390000, Рязань, ул. Полонского, 7, комитет по делам информации и печати.**

Пресс-служба администрации области



Праздник в школе

Юбилеи бывают разные - большие и не очень, пышные и скромные. Рязанская средняя школа №19 решила отметить свое 30-летие камерно, по-домашнему, пригласив на праздник ветеранов школы, выпускников разных лет, нынешних педагогов и учеников.



Праздник удался - звучали теплые слова в адрес школы. Ветераны вспоминали былые годы, первоклашки пели и танцевали. Да и сами учителя не остались в стороне - они подготовили танцевальные номера, которые успешно и исполнили.

На снимках: слева направо В.П.Губников, зам.директора по учебной работе Т.Е.Балабанова, учитель физкультуры Н.В.Андрианов, нынешний директор школы Н.А.Веткова, бывший директор школы В.Д.Черкасов; директор школы встречается с выпускниками; танцуют завуч Т.Е.Балабанова и учитель физкультуры Е.Д.Фролов.

Фото Валерия ХАРЛАШИНА



В защиту прав потребителей

Смотри в оба

Рязанская единая городская ассоциация защиты прав потребителей "Человек" продолжает проводить бесплатные устные юридические консультации по вопросам защиты прав потребителей в помещении магазина "Фонограф" (ДК Молодежи). Сегодня мы отвечаем на некоторые вопросы рязанцев.

"Я купила в магазине мясорубку, а дома рассмотрела, что дырки в ее решетке достаточно крупные, а мне бы хотелось, чтобы фарш был более мелким. В магазине мне отказались вернуть деньги, хотя у меня сохранился чек и срок обмена качественного товара еще не прошел. Правомерны ли их действия?"

Да, в данном случае действия продавцов правомерны, так как мясорубка подпадает под перечень непродовольственных товаров надлежащего качества, не подлежащих возврату или обмену на аналогичный товар. Перечень утвержден постановлением Правительства РФ от 13 января 1998 года.

"Если у меня сломался пылесос, могу ли я потребовать у магазина возврата денег (гарантийный срок не кончился)? В магазине говорят, что ремонт пылесоса возможен."

В отношении технически сложных товаров требования потребителя:

1. О замене на товар аналогичной марки, модели, артикула;

2. О замене на товар другой марки, модели, артикула с соответствующим перерасчетом покупной цены;

3. О расторжении договора купли-продажи

подлежат удовлетворению в случае обнаружения в товарах существенных недостатков.



Существенный недостаток товара (работы, услуги) - это недостаток, который делает невозможным использование товара (работы, услуги) в соответствии с его целевым назначением, либо который не может быть устранен, либо который проявляется вновь и вновь после устранения, либо для устранения которого требуются большие затраты, либо вследствие которого потребитель в значительной степени лишается того, на что он был вправе рассчитывать при заключении договора. Если не доказано, что данный недостаток является существенным, то потребитель обязан согласиться на ремонт товара.

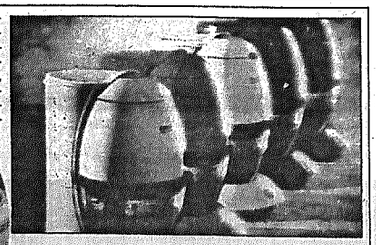

Елена СОЛОМИНА, юрист РЕАП "Человек".

Мелочей на производстве не бывает

По данным Государственной инспекции труда по Рязанской области в 1998 году в области произошло 67 случаев производственного травматизма с летальным исходом - это на один случай больше, чем в декабре предыдущего года. При этом число смертельных исходов в результате производственных травм в промышленном секторе снизилось на 2, а в аграрном увеличилось на 4.

Зачастую причинами гибели людей на производстве становятся нарушения правил и инструкций по охране труда, отсутствие контроля со стороны должностных лиц за соблюдением трудовой дисциплины, а также алкогольное опьянение. Так, в ИЧП «Родник» (д. Иванчино Касимовского района) рабочий пилорамы С. Гадоев 1983 года рождения в ночь с 1 на 2 июля производил установку плоского ремня на шкив электродвигателя. В это время рамщик, не убедившись в завершении работ, включил электродвигатель, в результате ремень захватил левый рукав куртки подростка и увлек его под вращающийся шкив. От полученной травмы С. Гадоев скончался в больнице. Причина несчастного случая - допуск к работе несовершеннолетнего на оборудовании повышенной опасности без предварительного обучения, инструктажа и проверки знаний техники безопасности, а также работа в ночное время.

Или такой пример. Тракторист ОАО «Ремонт» Кораблинского района В. Комаров 7 декабря после окончания работы без разрешения администрации и будучи в состоянии алкогольного опьянения поехал на тракторе по личным делам в соседнее село. На железнодорожном переезде был сбит проходящим грузовым поездом, в результате травм скончался.

Мелочей на производстве не бывает, особенно в том, что касается охраны здоровья и жизни людей. К сожалению, многие руководители в последние годы «экономят» именно на этом, а в итоге расплачиваются рядовые работники.

Татьяна ИВАНОВА



РАЗНОЛИКИЙ МИР

Иран не потерпит создания военной базы США в соседнем Азербайджане

Отношения между Ираном и Россией находятся на высоком уровне и неуклонно развиваются. Позиция России по отношению к Исламской Республике заметно отличается в лучшую сторону от позиций многих других стран. Об этом заявил в понедельник вечером в Тегеране на пресс-конференции иранский министр иностранных дел Камаль Харрази. Он сказал, что Иран не потерпит создания военной базы США в соседнем Азербайджане. "Азербайджанские власти, если хотят иметь с Исламской Республикой добрососедские отношения, должны воздержаться от необдуманных шагов", - подчеркнул министр. На вопрос, почему иранская делегация не прибыла на похороны короля Иордании, Харрази ответил, что это было вызвано не политическими причинами, а нехваткой времени для формирования такой делегации. Министр особо остановился на теме визитов в Иран американских граждан. Он подчеркнул, что нет никаких препятствий для поездок в Исламскую Республику экономических делегаций США, однако цели их пребывания на иранской территории должны быть ясны. Прошлой осенью группа молодежи напала в Тегеране на автобус с американскими туристами. При этом никто не пострадал, но поездка американцев по стране была завершена досрочно. После этого инцидента в ряде местных газет появились сообщения о том, что указанные туристы приезжали в Иран со "шпионскими целями". Вскоре одна из фундаменталистских организаций заявила, что будет преследовать прибывающих в страну граждан США вплоть до их физического уничтожения.

Константин КАЗЕЕВ, корр.ИТАР-ТАСС в Тегеране

Голодовка моряков

Голодовку объявили 18 российских рыбаков, находящихся в норвежском порту Кристиансунн на арестованном траулере "Посейдон". Они требуют выплаты положенной им заработной платы и возвращения на родину - в Россию.

В факсе, направленном рыбаками в посольство РФ в Норвегии, сообщается, что "Посейдон" (порт приписки - Мурманск, принадлежит ЗАО "Сапроинжстрой", возглавляемому Тахненко Р.Д.) прибыл в Кристиансунн "на ремонт по окончании промыслового рейса. Выловленная рыба была сдана фирме "Скандсеа", которая на выплату зарплаты деньги не перевела".

В дополнение к этому, 12-го января судно было арестовано из-за неуплаты судовладельцем долга португальской фирме. Представитель "Сапроинжстроя" до сих пор на судно не прибыл. Во время стоянки судна неоднократно откладывалась выплата зарплаты и отъезд экипажа.

"Исходя из сложившейся ситуации, доверие экипажа к судовладельцу иссякло. По приезде в Мурманск получить заработанные деньги практически невозможно", - указывают рыбаки. И они решили прибегнуть к голодовке, обратившись при этом к средствам массовой информации за поддержкой.

Это не первый случай, когда российские рыбаки оказываются в Норвегии в качестве заложников своих судовладельцев. В июле прошлого года ИТАР-ТАСС широко освещал призыв о помощи рыбаков большого морозильного траулера "Мыс Фрунзе", "застрявшего" в порту Хортен. Судовладелец из Мурманска - ТОО "Надин" тогда также долго не мог решить проблему с выплатой заработной платы.

Николай ГОРБУНОВ, корр.ИТАР-ТАСС в Осло

Мозаика

Кури-не кури, тоньше не будешь

Вопреки распространенному мнению, от курения не худеют. К этому выводу пришли ученые Мемфисского университета. Это первое серьезное исследование о влиянии курения на массу тела опубликовано в журнале "Вестник классической психологии". Прямой связи между комплекцией и вредной привычкой не существует, во всяком случае - в первые семь лет курения. А вот если бросить курить после этого срока, то люди до 45 лет действительно прибавляют 4-5 килограммов, от которых крайне тяжело избавиться.

Ресторан сердца

"Рестораны сердца" существуют во Франции уже 14 лет. И это никак не связано с эротическими шоу или клубами знакомств. Благодаря сети этих заведений неимущие жители Франции могут нормально, а главное бесплатно питаться в течение всей зимы. Большую часть посетителей этих ресторанов составляют те классические парижские клошары, а молодые люди в возрасте от 18 до 25 лет. И их число среди посетителей растет с каждым годом. Это те, кто ушел от родителей, бросил школу, а потому не имеет шансов найти работу, чтобы прокормить себя. Возможно, когда они решат свои проблемы, они пополнят армию добровольцев, обслуживающих "рестораны сердца". 30 тысяч французов отдают 2-3 часа в неделю, чтобы на деле помочь ближнему.

Кот-долгожитель

Все британские газеты сообщили о переезде на новое место жительства самого старого кота Британии. Долгожителя из кошачьего мира зовут Смоки и ему уже 31 год - возраст весьма почтенный. Смоки отправился в один из приютов Общества защиты кошек, потому что его хозяйка очень стара и не может обеспечить уход за достопримечательностью Британии. А у самого Смоки с возрастом жутко испортился характер, кот стал капризным и агрессивным. При этом он еще очень любит гулять, а старенькая хозяйка боится выпускать его на улицу. Хотя Смоки сохранил неплохое зрение, годы взяли свое и у него остался всего один зуб.

Агентство "Глобус"

Особая ответственность ФРГ

Федеральный канцлер Германии Герхард Шредер заявил о намерении своего правительства во время председательства в Европейском союзе всемерно способствовать процессу реальных реформ в России. Выступая сегодня на пресс-конференции в рамках Давосского форума, он заявил, что Германия считает необходимым содействовать получению Россией международной финансовой поддержки.

По его словам, "на Германии лежит особая ответственность за отношения с Россией". Она направляет экспертов для оказания помощи в различных сферах, в частности, в целях создания нормального банковского сектора в России. Это, по его мнению, "ключевой элемент, в котором нуждается страна".

Во время своего председательства в ЕС Германия хотела бы, чтобы проводилась совместная европейская стратегия в отношении России. "Мы считаем это очень важным моментом", - отметил канцлер, сообщив, что 18-19 февраля состоятся германско-российские и европейско-российские консультации, где эта стратегия, как он надеется, будет разработана гораздо глубже и детальней.

Как сказал Шредер, важно "не просто давать деньги" России, а "поддерживать прежде всего конкретные проекты". "Мы хотели бы поддерживать проекты в области создания инфраструктуры и реиндустриализации", - подчеркнул он, добавив, что лишь при условии создания экономической инфраструктуры возможен нормальный процесс реформ.

Константин ПРИБЫТКОВ и Александр СТЕПАНЕНКО, спец.корр. ИТАР-ТАСС

Открытия

Налоги были всегда

Это позволяет утверждать недавнее открытие немецких археологов. Доктору Гюнтеру Драйеру удалось отрыть в царском захоронении в 500 километрах к югу от Каира самый древний в мире письменный документ. И что бы вы думали? Запись о налогах, уплаченных царю, правившему 5 тысяч 300 лет назад. Спектральный анализ позволил точно определить возраст документа. Бухгалтерский отчет оказался древнее, чем клинопись Древнего Шумера - цивилизации, существовавшей на территории современного Ирака 5 тысяч лет назад, и древнее египетских иероглифов, которыми пользовались при фараонах. Вот уж во истину, налоги неизбежны, как смерть, и стары как мир.

Агентство "Глобус"

Судьба третьего элемента будет решаться в марте

Точная дата вывода на орбиту третьего элемента Международной космической станции собираемого Россией Служебного модуля, вероятно, будет определена на встречах представителей Российского космического агентства и Национального управления США по аэронавтике и исследованию космического пространства. Они должны состояться в Москве в конце февраля и в марте. Об этом сообщил в понедельник в беседе с корр. ИТАР-ТАСС высокопоставленный представитель НАСА, непосредственно занимающийся вопросами международного сотрудничества в рамках программы МКС.

Он напомнил, что пока запуск российского Служебного модуля для стыковки с находящимися на орбите двумя первыми элементами станции: функциональным грузовым блоком "Заря" и соединительным узлом "Юнити" - намечен на июль. Однако, судя по той информации, которую НАСА получает от российских коллег, "это произойдет не ранее сентября". Дело в том, что уже сейчас наметились "задержки от двух до трех недель в подготовке Служебного модуля к доставке на космодром Байконур". "Нам сообщили, что это связано с очень сложной программой проверки готовности модуля к запуску, в частности, его стендовыми испытаниями",- сказал американский представитель, беседовавший с корр.ИТАР-ТАСС на условии сохранения анонимности.

По его словам, в случае необходимости будут определены новые сроки вывода на орбиту Служебного модуля, однако это может произойти лишь в марте, когда испытания будут подходить к концу. Очередная отсрочка запуска третьего элемента МКС приведет к сдвигу в сроках полета американского корабля многоразового использования, который должен отправиться к станции после российского модуля. Это окажет влияние и на другие операции в рамках программы МКС, намеченные на осень, однако не отразится на "Заре" и "Юнити", которые пока могут самостоятельно находиться на орбите. Говорить же о возможном влиянии задержки с выводом российского модуля на график космической "стройки" в целом пока преждевременно.

Комментируя недавнее постановление Правительства РФ о возможности продолжения работ на станции "Мир", представитель американского космического ведомства подчеркнул: "НАСА всегда считала, что решения по поводу станции "Мир" вправе принимать только Правительство России, а не кто-либо другой". Сейчас, сказал он, "мы с интересом ждем, смогут ли РКА и корпорация "Энергия" представить в трехмесячный срок, определенный постановлением, план дальнейшего финансирования работ на "Мире". В то же время в НАСА с воодушевлением восприняли тот факт, что один из пунктов этого постановления подтверждает приверженность России своим международным обязательствам, в частности, по программе МКС.

Отвечая на вопрос о возможности новых запусков "шаттлов" к российской станции и работе на ней американских астронавтов, ответственный сотрудник НАСА заявил, что пока он носит лишь гипотетический характер. Он отметил, что завершившаяся в минувшем году программа "Мир-шаттл" имела чрезвычайно важное значение, поскольку дала обеим странам уникальный опыт, который будет использован на международной станции. "Однако,- добавил представитель американского космического ведомства,- сейчас основные ресурсы НАСА направлены на проект МКС".

Иван ЛЕБЕДЕВ, корр.ИТАР-ТАСС в Вашингтоне

Народный календарь

У февраля два друга - метель и вьюга

Неровный, непостоянный на погоду месяц февраль. Сколько ни есть примет - поговорок о февральской погоде, все они хоть словом, да помянут метель, вьюгу, бураН: "Январю - батюшке - морозы, февралю - метели". "Вьюги - метели под февраль полетели". "Февраль зиму выдувает, а март ломает". Нынешний февраль такой же переменчивый: то оттепель под стать весенней, то мороз похлеще крещенского. Именно об этом напоминает народная мудрость: "Февраль - месяц лютый: спрашивает, как обутый". Сильные морозы в феврале бывают обычно по ночам. Это вы, наверное, приметили?

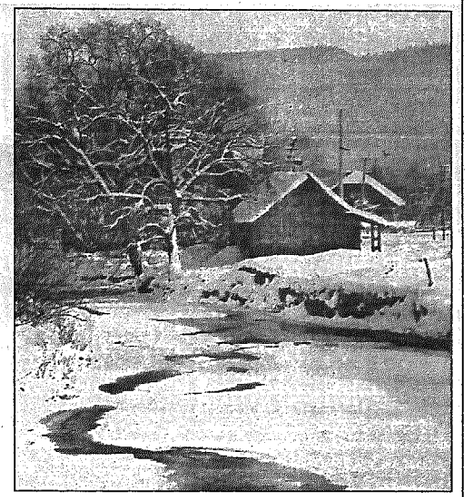

По множеству примет и поговорок начало февраля должно быть преимущественно холодным, снежным. Слишком теплая погода в это время и преждевременное снеготаяние нежелательны: февраль своими снегами должен подготовить обильный запас влаги для почвы.

Февраль - последний месяц зимы. В течение всего месяца идет борьба между зимою и весною. Но зима не должна ей преждевременно уступать - весна свое возьмет, когда ее час настанет. Слишком же ранняя победа весны только ослабит ее силы, и зима ей не простит, она отыграется поздними, уже более губительными для растительности морозами, ветрами и несвоевременными снегами. Но если и в конце месяца будут еще сильные холода, то это значит, что напор весны еще слаб, зима как бы еще сильна, и тогда царство ее протянется гораздо дольше, чем следует. Такова последовательная картина борьбы между зимою и весною в феврале, как ее рисуют нам народные поговорки и приметы.

Давайте сверим их еще раз в оставшиеся дни февраля.

10 февраля. Ефремов день. На Руси преподобного Ефрема Сирина считали в народе покровителем домовых и сверчков. День его памяти посвящается "уничанию домового". С этой целью на загнетку русской печи кладут немного каши, чтобы домовой был добрым. Делается это непременно до пения последних петухов.

В этот день крестьяне присматривались к погоде: если она была ветреной, лето надо ожидать сырое и холодное. "Не к добру летнему Ефремов ветер".

12 февраля. Православные христиане отмечают собор трех Святителей: Василия Великого, Григория Богослова и Иоанна Златоуста. Праздник этот установлен в 1084 году для прекращения спора между христианами о том, кто из трех святителей выше в Царствии Небесном.

В этот день крестьяне, если погода неморозная, выпускают на короткое время домашний скот из хлева во двор. С этого времени прекращали забой скота, так как после долгих холодов мясо становилось невкусным.

14 февраля. Трифоны - перезимники. Примечали: "На Трифона звезд много - весне длинная дорога".

15 февраля. Сретение Господне. Сретенские морозы. Сретенские оттепели. На Руси этот день с давних времен считался первой встречей весны. "На Сретение солнце на лето, зима на мороз". "На Сретение кафтан с шубой встретились". "Какова погода на Сретение, такова и весна". По народному поверью, если солнце перед закатом выглядывало сквозь облачную наволочь, то это означало, что прошли последние морозы; если же солнце вовсе не показывалось, то ожидай строгих Власьевских морозов (24 февраля).

16 февраля. Симеон и Анна. Этот день в народе носит название "Починки". Осматривают и чинят летнюю сбрую. Недаром говорится: "Готовь телегу зимой, а сани летом".

В этот день варили солому: "Приехала соломата во двор, расчинай починки". "Лихой домовой ночью заезжает лошадей". В отвращение зла привязывали на шею лошадям кнут и онучи: домовой, считалось, тогда не сметет дотронуться до лошади, воображая, что на ней сидит сам хозяин.

17 февраля. Никола-студеный. Редкий год на Руси в этот день не было морозов. "Никола-студеный на мороз тароват". "На студеного Николу наварлит снега гору".

С этого времени наступал свадебный период.

18 февраля. Агафья-короватница. Мученица почиталась среди крестьян как покровительница домашнего скота. "На Агафью коровья смерть по селам ходит". По поверью, чтобы не пускать ее во двор и предохранить коров от падежа, крестьяне убирали хлевы старыми лаптями, пропитанными дегтем, от которых коровья смерть бежит без оглядки.

19 февраля. Вукол-телятник. "На святого Вукола телятся жуколы" (так называли коров, телившихся в феврале и нарождавшихся в этом месяце телят). "Придут Вуколы - перетелятся все жуколы". Заботились о благополучном исходе весенного отела коров. Стельным коровам давали лучший корм.

21 февраля. Захарий-серповидец. "На Захария-серповидца гляди серпы на лето". В этот день серпы кропили святой водою. "Не тогда серпы точить, когда на жниво итить". Бабы - жницы молились Захарию-серповидцу.

23 февраля. Прохор. "На Прохора и зима-зимушка заохала". "До Прохора старушка охала, пришел Прохор да Влас - никак весна у нас".

24 февраля. Власьев день. "Пришел Власьев день, пришли и Власьевские морозы". "Власий, сшиби рог с зимы." "Власивские утренники подошли, держи ухо востро!" "Об ину пору мороз обожжет на Власия до слез".

Случались в это время и оттепели. "Прильет Власий маслица на дороги, зиме пора убирать ноги, путь ей ведом, за Прохором следом".

Власий почитается покровителем скота. Празднование этого дня сохранило много обрядов, связанных с представлением о языческом славянском боге Велесе, покровителе стад: "Власьев день - коровий праздник". "У Власия и борода в масле", - воспоминание о пожертвованиях Велесу маслом.

28 февраля. Онисим-зимобор. "На Онисима зима с весной борьбу начинают".

Этот день отмечен обрядовыми обычаями. Так, рукодельные крестьянки, оканчивая пряжу льна и конопли, обирали первый моток, лучший, из всей пряжи, и выставляли его на утреннюю "зорю" с уверенностью, что вся пряжа будет бела, чиста и крепка. Этот обычай и называли "зорынить пряжу".

В селениях Рязанской и Тульской губерний исстари был обычай выставлять семена на три утренние зари на мороз и потом откладывать их к будущему посеву. Этот обычай назывался - "семенное".

Подготовил Василий КУПРИКОВ

Хроноскоп

В этот день... тому назад

10 февраля

■ День памяти А.С.Пушкина. 162-я годовщина со дня смерти великого русского поэта (1799-1837).

■ 215 лет назад Указом правительства России военно-морской оборонительный порт и крепость получили название Севастополь, что в переводе с греческого значит "город Славы".

■ 205 лет назад на Тульский оружейный завод назначен "мастером оружейного дела и надзирателем всего до дела ружья касающегося" Алексей Сурмин, ставший прообразом знаменитого Левши. Краеведы считают, что прославившему тульского оружейника Н.С.Лескову была известна история Сурмина, ездившего учиться в Англию и удивившего тамошних мастеров своими умениями и способностями. Писатель художественно домыслил своего Левшу, но связь между литературным героем и реально существовавшим мастером, полагают они, несомненная.

■ 140 лет назад было открыто движение на участке железной дороги Петербург - Псков. Затем чугунные рельсы были проложены до Варшавы, что способствовало соединению России с Европой и изменило экономику Псковской губернии. Судьба распорядилась так, что именно в вагоне царского поезда на железнодорожных путях Псковского вокзала подписал манифест об отречении от престола последний император России Николай II.

■ 25 лет назад автоматические межпланетные станции "Марс-4" и "Марс-5" достигли окрестностей планеты Марс.

■ 10 лет назад американский авиалайнер "Боинг-737" с туристами на борту потерпел катастрофу при подлете к острову Санта-Мариа на Азорских островах. 144 пассажира и экипаж погибли. Эта катастрофа стала самой крупной в Португалии после 1977 г.

■ 80 лет назад родился А.М.Володин, российский драматург.

■ 70 лет назад родился В.А. Глухих, российский ученый-электрофизик.

■ 500 лет назад родился Томас Платтер, швейцарский писатель и гуманист.

■ 150 лет назад родился Н.А.Саблин, русский революционер-народоволец, поэт и публицист.

■ 125 лет назад родился К.В.Розов, русский певчий, Великий патриарший архидиакон.

■ 109 лет назад родился Б.Л.Пастернак, советский писатель и поэт.

■ 95 лет назад родился Н.П.Иванов-Радкевич, российский композитор, педагог.

95 лет назад умер Н.К.Михайловский, русский публицист.

ИТАР-ТАСС

Криминальное досье

За прошедшую неделю в Рязанской области зарегистрировано: 2 убийства, 5 случаев причинения тяжкого вреда здоровью, 1 изнасилование, 1 разбой, 6 грабежей, 76 краж, 1 вымогательство, 5 угонов автомашин, 18 преступлений в сфере экономики и 8 случаев хулиганства. Выявлено 3 факта незаконного оборота оружия и боеприпасов и 4 факта незаконного оборота наркотических веществ.

Огонь-оружие мести

Пожары, причиной которых был умышленный поджог, не на шутку взволновали жителей села Иванково Спасского района. Один за другим полыхали стога сена. Сомнений не было: огненные оргии - дело рук поджигателя. То, что эту роль взял на себя кто-то из местных, стало очевидно сразу же - никого из посторонних рядом с местами происшествия замечено не было.

В раскрытии преступления приняли участие прокуратура, милиция, органы дознания Государственной противопожарной службы. Поджигатель был пойман. Им оказалась... 30-летняя телятница Наталья З.. По предварительной версии, стог сена у своего соседа женщина подожгла для того, чтобы потом по выгодной цене продать ему свое сено. Правда, сама злоумышленница отрицает это, утверждая, что просто курила рядом со стогом, спасаясь от ветра. Пожар возник случайно от непотушенной спички. Во втором поджоге она охотно признается - стог сена местной учительницы подпалила в отместку за то, что та, якобы, плохо относилась к ее детям. Упреки в адрес педагога несправедливы - сельчане утверждают, что сама мать не заботилась о сыне и дочери, и дело дошло до того, что ее лишили за это родительских прав. Учительница участвовала в оформлении необходимых документов для отправки ребят в интернат, что, скорее всего, явилось причиной мести ей со стороны родительницы. Теперь за содеянное поджигательницу в соответствии с Уголовным кодексом ожидает до пяти лет лишения свободы.

У школьницы отобрали золото

Двое опасных грабителей обезврежены в Михайловском районе. Около 9 часов вечера на улице поселка Класон они напали на 17-летнюю школьницу, у которой под угрозой физической расправы отобрали золотые украшения. Вместе с добычей преступники отправились в поселок Октябрьский. Там они ограбили еще двух молодых женщин, сняв с них шубы и все ценности, которые были на жертвах. Потерпевшие обратились в милицию, и вскоре сотрудники вневедомственной охраны совместно с инспекторами ГИБДД задержали злоумышленников. Ими оказались 20-летний житель Тамбовской области и его старший товарищ, 27-летний михайловец. Криминальные похождения джентльменов с большой дороги имели закономерный финал.

Бандитам понравилась "БМВ"

Сотрудники Управления по борьбе с организованной преступностью при УВД задержали группу опасных вымогателей. Бандиты отобрали автомобиль "БМВ-525" у 25-летней жительницы Рязани. Для того, чтобы завладеть машиной, молодые люди в сентябре 1998 года причинили женщине, выражаясь языком милицейского протокола, "телесные повреждения". Когда заветная цель была достигнута, новые "хозяева" спрятали иномарку в арендованном гараже. Всего по делу задержано пять человек. Проводится расследование.

Отравленные семена

Массовый падеж животных произошел на ферме кооператива "Долина" в Ухоловском районе. Из-за попадания в корм протравленных семян сахарной свеклы погибли 35 коров. В ходе проверки у правоохранительных органов возникла версия, что отрава попала в кормушку не случайно, а по чьему-то злому умыслу. В кооперном злодействе подозревается бывшая лаборантка кооператива, которая в настоящее время дает показания.

Жулики в "Джинсовом мире"

Магазин "Джинсовый мир", который находится на улице Островского г. Рязани, пытались обокрасть двое злоумышленников. Глубокой ночью воры подобрались к дверям торгового предприятия и стали сноровисто пилить петли, на которых висел замок. Но магазин надежно охранялся, поэтому любителям модной одежды пришлось ретироваться с места преступления. Однако ночное приключение не осталось для них без последствий. Вскоре жулики - 22-летний неработающий и его 20-летний приятель - оказались в Железнодорожном отделе внутренних дел.

Грабители на санях

Дерзкий грабеж совершен на ферме села Петрушино Скопинского района. В три часа ночи двое головорезов, вооружившись вилами, проникли на территорию хозяйства и напали на сторожа. Пригрозив ему неприятностями, злоумышленники вывели из стойла лошадь, загрузились в сани и умчались в неизвестном направлении. На радость похитителей была недолгой - вскоре их задержали сотрудники милиции. Преступниками оказались неработающие жители села Горлово. Похищенное у них изъято.

С кислотой на прохожую

Изуверским способом расправились две женщины-хулиганки со своей оппонентшей в Железнодорожном округе Рязани. 56-летняя пенсионерка и ее 23-летняя помощница, студентка медицинского университета, в два часа ночи напали на несчастную и облили ее... уксусной кислотой. Потерпевшая отделалась легким испугом, а вот против ее обидчиц возбуждено уголовное дело.

Дмитрий ЕРИСКИН

Спорт

В России - лучшие!

На состоявшемся в Волгограде первенстве России по легкой атлетике среди молодых спортсменов отличились лидеры рязанской "королевы спорта".

В различных возрастных группах победителями стали Полина Коноваленко (длина, 6 метров 6 сантиметров), Анастасия Ильина (тройной прыжок, 12.78, она же была второй в "чистой" длине - 5.83), Ирина Симагина (длина, 5.91), Михаил Цветков (высота, 2.11), в тройном прыжке с результатом 15.23 "бронзу" завоевал Виталий Селиверстов, пятым (14.68) был Дмитрий Константинов.



На снимках: советы победителю Михаилу Цветкову дает его тренер Наталья Илюшина; Полина Коноваленко только что выполнила «золотой» прыжок.

Фото Валерия ХАРЛАШИНА

"Подснежник" и "Спартак"

Свой первый официальный матч провел готовящийся к новому сезону рязанский "Спартак". Поединком, в котором футболисты главной дружины области встретились с "Авангардом" из Хирина, в Рязани, на стадионе "Станкозавод", стартовал традиционный футбольный турнир "Подснежник".

Эти соревнования, как помнят болельщики, в свое время организовала "Приокская газета", и рязанские спартаковцы, за редким исключением, всегда принимали участие в турнире, считая его неплохой формой тренировочной работы.

"Спартак", как и следовало ожидать, победил, причем довольно внушительным преимуществом - 9:3. Отличился Дмитрий Аксенов, забивший четыре гола. Бомбардирские качества продемонстрировал и ветеран, играющий тренер команды Салех Абдулкаюмов, на счету которого оказалось два точных удара по воротам соперников.

Кроме названных футболистов, в составе "Спартака" играли Гришин, Моисеев, Селявин, Елисеев, Иванов, Саутkин, Осокин, Слесарев, Синицин и молодежь. По разным причинам (одни ищут новые команды, другие - больны) из основы не выступали Скляров, Правкин, Веретин, Кузка, Майоров, Захаров, Филиппов, Савицкий.

У "Спартака" ныне масса проблем, и главная - отсутствие средств. Если в ближайшее время "денежное дело" не сдвинется с мертвой точки, команда может погибнуть. Один футбольный клуб не в состоянии спасти главную дружину области. Неужто не помогут "Спартаку" ни местные власти, ни спонсоры? Помощь необходима сегодня: завтра уже будет поздно.

Сегодня играют «Спартак» (команда мастеров) и «Феникс», «Динамо» и «Авангард», «Вожа» и «Агрокомплект», в ближайшую субботу встречаются «Спартак» и «Динамо», «Агрокомплект» и «Феникс», «Вожа» и «Авангард». Начало матчей - в 11.00, 13.00 и 15.00.

"Рязань-ВДВ": китайские смотрины

Подготовку к очередному сезону футболистки "Рязани-ВДВ" проводят в Китае.

Как уже сообщалось в "ПГ", в своем первом матче рязанки победили команду "Шандау" - 4:3.

И в повторном поединке с одноименной дружиной из города Шандау, усиленной игроками - кандидатами в сборную Китая, "десантницы" добились успеха - 2:0. Оба гола забила Наталья Барбашина.

После удачно проведенных встреч "Рязань-ВДВ" затем дважды испытала горечь поражения: наши футболистки вначале уступили команде "Чао-Чинь" - 1:3 (единственный мяч в ворота соперниц провела все та же Барбашина), а затем проиграли сборной Китая - 2:4 (Наталья Зинченко и Ольга Летюшова).

Вперед, "Вятич"!

Игры очередных туров первенства России по хоккею с шайбой рязанский "Вятич" пропускал, тем временем его соперники по зоне "Центр" выясняли свои отношения.

"Десна" - "Сокол" - 6:1, 7:0; "Полет" - "Титан" - 2:1, 4:4; "ТХК-2" - "Стандарт" - 6:12, 3:9.

	И	О
1. "Стандарт"	20	32
2. "Титан"	20	32
3. "Вятич"	18	25
4. МГУ	18	23
5. "Десна"	20	17
6. "Полет"	20	14
7. "Сокол"	18	8
8. ТХК-2	18	1

Ближайшие матчи рязанцы проведут дома. 13-14 февраля "Вятичу" будет принимать команду "Полет". Начало - в 17.00 и 13.00. Напомним: в финальную пульку выходят две лучшие дружины зоны.

Короткой строкой

Совместно с Рязанским отделением Ассоциации заочных шахмат России редакция «Приокской газеты» решила бросить перчатку своим читателям - сыграть с ними две партии по телефону.

Всем, кто хочет сразиться за шахматной доской, достаточно позвонить руководителю отделения Андрею Полтихину по телефону 77-80-58.

20-21 февраля в Рыбновском районе, в спортзале войсковой части 20189, состоится турнир по женскому мини-футболу.

В соревнованиях примут участие юные спортсмены - кроме восьми рыбновских команд, четыре из Рязани, а также футболистки «Рязаночки-2», дублеры дружины, в минувшем сезоне выступавшей в первенстве России (первая лига). Начало - в 14.00 и 10.00.

Пятьдесят лет исполнилось старшему тренеру рязанской спортшколы «Буревестник» Александру Путятину.

Он много лет был председателем областной федерации плавания, среди его воспитанников - отличные мастера водных дорожек Валерия Дегтяренко, Роман Трошкин, Дмитрий Донсков...

Здоровья Вам, юбиляр, новых успехов на тренерском поприще!

В ближайшее воскресенье в Туме будет проведен чемпионат области по лыжным гонкам (марафон, классика).

Дистанции: 50 километров - для мужчин до 1958 года рождения, 30 - для ветеранов, 20 км - среди женщин.

Начало - в 11.00.

Выпуск подготовил Вячеслав ЧИРКОВ

Уважаемые дачники и сельские жители!

Помогите семейным детским домам: семенами, саженцами, черенками, живностью...

Посоветуйте и научите их прививкам, выращиванию плодов и овощей, кур и кроликов, разведению пчел...

Обращаться:

по почте - 390013, г.Рязань, аб. ящик 70, Рязанское областное отделение Российского детского фонда;

непосредственно: г.Рязань, ул. Вокзальная, д.28, кв.22 (около вокзала Рязань-1).

Рязанский клуб любителей-садоводов. Комитет по изучению и развитию идей Н.Ф.Федорова при общественном объединении "Регистр национального интеллекта". Рязанское областное отделение Российского детского фонда

Тел. 76-51-30.



С 14 февраля в Рязани на 30 ДМВ канале

Рязанское предприятие "ГРЕВКОМ"

ПРЕДЛАГАЕТ физическим и юридическим лицам **ПРОИНВЕСТИРОВАТЬ ЖИЛЬЕ** - проект перепланировки нового одноэтажного здания с большими подвальными помещениями под жилье.

ЧЕТЫРЕ-ПЯТЬ КВАРТИР В ЦЕНТРЕ ГОРОДА

по ул. Павлова, д.46.

Владельцам двух- трехкомнатных квартир предлагаются индивидуальные **КАПИТАЛЬНЫЕ ГАРАЖИ**

во дворовой территории этого дома.

Цена за квадратный метр жилья с подвалами и гаражами - договорная с предоплатой. Срок исполнения - 4-5 месяцев.

Справки по телефонам: 24-05-40, 20-55-91, 24-05-95 (с 9.00 до 18.00), 75-08-22 (до 9.00 и после 18.00).

ПРОДАЕТ торгово-производственный комплекс - **КАФЕ, ПРОДОВОЛЬСТВЕННЫЙ МАГАЗИН, РЮМОЧНУЮ** и подвальные помещения с 5-ю холодильными камерами и производственным гаражом 4х12 м по адресу: г. Рязань, ул. Павлова, 46.

СТУЛЬЯ полумя...кие с искусственной кожей.

ШКАФЫ *для переодевания рабочих двух- и трехсекционные, деревянные.*

ПОНЧИКОВЫЙ АВТОМАТ *новый, электроплиту четырехкомфорочную.*

ФРИЗЕР *для приготовления мягкого мороженого, новый.*

ВЕСЫ *торговые 500 кг, 2 кг.*

СТАЛЬ *оцинкованную толщ. 0,55 мм, кровельную.*

РАДИАТОРЫ ОТОПЛЕНИЯ *чугунные.*

САНТЕХНИКУ: *унитазы-компакты, раковины, водосчетчики и др.*

Цена договорная.

Без нас вы ищите, с нами находите...

ПРИОКСКАЯ газета РЕКЛАМНАЯ СЛУЖБА

Предоставляет возможность разместить рекламу в девяти регионах России и Белоруссии: Орловской, Брянской, Курской, Воронежской, Белгородской, Калужской, Тульской, Липецкой, и Гомельской областях.

Все газеты имеют единую структуру размещения рекламных материалов.

Еженедельный тираж группы газет бесплатных объявлений 190 тысяч экземпляров.

(0912) 77-30-39
(0912) 44-29-16

КИНО

ОКТЯБРЬ - **Джейк Спинд, или "Африканские страсти"** (США, остросюжетный фильм) - 14.00, 17.00, 20.00. **Придурки в Голливуде** (США, комедия) - 15.50, 18.50. *Детский сеанс (13-14 февраля):* **мультфильмы** - 12.00.

ДРУЖБА - **Адвокат Дьявола** (США, мистический триллер, для взрослых, в главных ролях Аль Пачино и Кину Ривз) - 11.00, 13.20, 15.30, 17.50, 20.00. **Завтра не умрет никогда** (о Джеймсе Бонде, США, боевик, в главной роли Пирс Броснан) - 10.00, 14.00, 18.00. **Иллюзия смерти** (США, детектив) - 12.10, 16.10, 20.10. *Детский сеанс (12-14 февраля):* **Варвара-краса, длинная коса** - 9.30. *(9 февраля)* **Последняя дорога** (Памяти Пушкина, художественный фильм) - 14.00 *(10 февраля)* **Академик Иван Павлов** (художественный фильм) - 15.30.

МОЛОДЕЖНЫЙ - **Есения. Лолита навсегда** (Италия, эротика). **Женщина у зеркала** (эротика). **Двое полицейских** (США, боевик).

РОДИНА - **Ламбада** (Бразилия) - 15.00, 17.00, 19.00. Цена билетов: взрослый - 7 рублей, детский - 2 рубля.

ОКА - **Привидение** (США, детектив) - 10.00, 14.00, 18.00. **Ребекка** (Италия, эротика, для взрослых) - 12.00, 16.00, 20.00. Цена билета - 7 рублей.

Дорогую Алину ГРИШИНУ с днем рождения!

Желаю быть тебе красивой,
Всегда желанной, молодой,
В кругу семьи -
всегда любимой,
В кругу друзей -
всегда простой,
Желаю счастья много - много,
А также света и тепла,
И чтобы вся твоя дорога
Цветами усыпана была!

Марина (г. Рязань).

ОРГАНИЗАЦИИ *на постоянную работу* **ТРЕБУЮТСЯ**

художник-модельер *для работы в салоне «Ткани»*

и **мастер швейного производства** *по индивидуальному пошиву.*

Справки по телефону 77-20-07.

Бесплатное частное объявление в газете

Рязанская Неделя

от Вас примут по телефону:

77-52-61

по рабочим дням с 9.00 до 18.00

Коллектив ЗАО "Рязаньавтомост" выражает глубокое соболезнование инспектору ОК ЧИЖИНОЙ Елене Михайловне в связи со смертью ее матери.

ПРИОКСКАЯ газета

Учредитель: ООО Издательский дом «Приокская газета».

Главный редактор **Надежда КУРБАЧЕВА.**

Редакционная коллегия: **Юрий ЦЫГАНКОВ** (заместитель главного редактора), **Ирина ЧЕЛИКАНОВА, Галина ЧЕРНОВА, Вячеслав ЧИРКОВ.**

Компьютерная верстка: **Дмитрий АФОНИН, Оксана СОЛОВЬЕВА.**

АДРЕС РЕДАКЦИИ: 390023, г. Рязань, ул. Горького, 14.

ТЕЛЕФОНЫ «ПРИОКСКОЙ ГАЗЕТЫ»
для справок - 77-32-52, отдел писем - 77-69-50, 77-40-63, отдел рекламы и объявлений - 77-30-39, отдел новостей - 77-52-64, отдел по распространению изданий - 77-01-00, Телефон частных объявлений «РЯЗАНСКОЙ НЕДЕЛИ» - 77-52-61.
Факс (0912) 44-29-16. E-mail: advertis@prionw.ryazan.su prionews@prionw.ryazan.su

Газета зарегистрирована региональной инспекцией по защите свободы печати (г. Воронеж). Номер свидетельства В 0507 от 1 февраля 1999 года. Индекс подписки 53620

Знаком - [Р] - помечены рекламные материалы

Дежурный корректор В.ГОРЯЧЕВА

Рязанская обл. тип. ул. Новая, 69. Общий (недельный) тираж 14585. Заказ № 357. Сдано в печать 19.30


2 Неясно было тогда, неясно и сегодня


3 Загадочные визитеры — часть нашего мира


4 И сенсация тоже была

ПРИОКСКАЯ газета

Рязанское областное общественно-политическое издание

ЧЕТВЕРГ, 11 февраля 1999 года
№ 22 (26098)

Выходит с апреля 1917 года

Экономика

Нефтезавод набирает обороты

Пресс-конференция "Итоги работы ОАО "Рязанский нефтеперерабатывающий завод в 1998 году" прошла на предприятии в режиме заводской планерки, никаких пространных докладов, вопросов у журналистов было не очень много, ответы же вице-президента ТНК Владимира Капустина, генерального директора Константина Лагутина и главного инженера РНПЗ Александра Луговского лаконичны и понятны. Похоже, для предприятия настают действительно хорошие времена, оно на подъеме, зарубежный инвестор компании доверяет и, несмотря на всероссийский финансовый кризис, вкладывать в нее деньги собирается. Диаграмма показывает темпы роста объемов переработки нефти на рязанской нефтянке в прошлом году, а из пресс-релиза журналистам стало известно, что свыше одного миллиона тонн нефти в месяц сейчас в России за месяц перерабатывают всего два завода - Омский НПЗ и "Киришнефтеоргсинтез" Ленинградской области, а Рязанский НПЗ по этому показателю на седьмом месте среди двух десятков предприятий того же профиля.

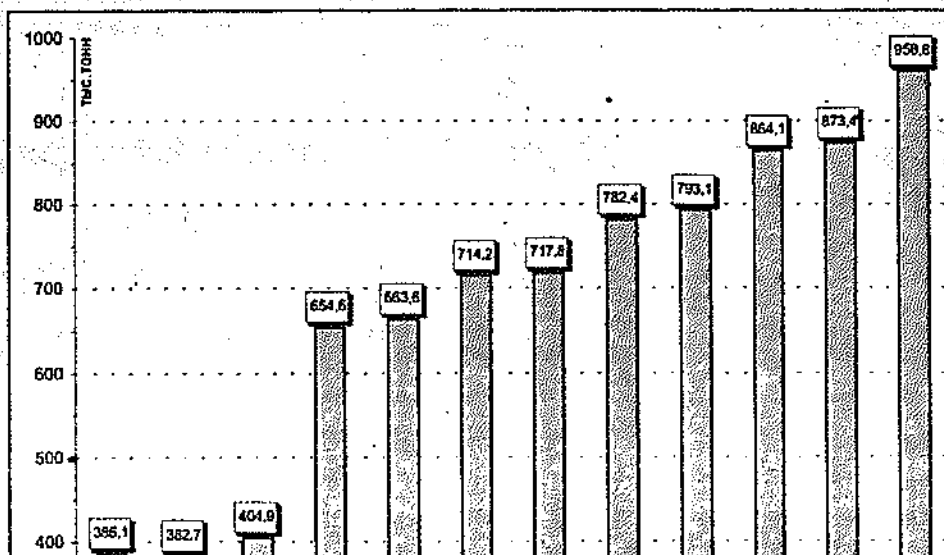

Область давно ждала отдачи от предприятия, накопившего перед бюджетом огромные долги. Оно их пока не вернуло, но вот налоги прошлого года перечислило в полном объеме. В прошлую посевную завод помог сельскому хозяйству области в обеспечении ГСМ, ТНК снова изыскивает возможность подсобить сельчанам и в этом году.

На Рязанском НПЗ, и мы об этом писали, набирает темпы реконструкция. На ее трехэтапную программу предполагается истратить 220 млн.долларов, которых в России, конечно, нет. Несмотря на финансовый шок августа прошлого года, учитывая высокий рейтинг ТНК, реконструкцию собирается инвестировать Эксимбанк (США). Уже к сентябрю предприятие должно получить первые деньги. Но для этого необходимо подготовить большой объем документации, несколько толстых книг примерно из девяти десятков контрактов. Инвестиции Эксимбанка составят 75 процентов от их общей потребности на реконструкцию и будут даны при условии закупки оборудования только производства США. Оставшиеся 25 процентов средств изыскиваются для ТНК "под зонтиком" Эксимбанка, но другим инвестором. В Хьюстоне только что подписан меморандум о мартовском соглашении по данному предмету.

Уже первый этап реконструкции нефтезавода позволит предприятию перейти на новый уровень переработки нефти. В октябре прошлого года заводчане расконсервировали установку АТ-6, что дало возможность на 20 процентов поднять объем месячной переработки нефти, а в феврале здесь планируют новое событие - запуск двух установок каталитического реформинга. Это приведет к улучшению качества выпускаемых предприятием бензинов. Обещают пригласить рязанских журналистов, видимо, будет и делегация партнеров из Нижневартовска. На пресс-конференции был отмечен успех в этом деле инженерной службы завода. Кстати, установки эти будут работать не на импортных, а на российских катализаторах, что стало возможным только потому, что имеющейся в составе завода катализаторной фабрике не дали умереть в тяжелые времена.

Кроме экологически чистых бензинов высокого качества, предприятие выпускает еще и масла, которые планирует сделать лучшими в России. Уже сегодня масла с рязанской маркой идут нарасхват, а к маю, когда процент выпуска светлых фракций масел возрастет, потребители будут покупать продукцию базовых масел уже европейского качества. Есть интерес некоторых мировых компаний к совместному с ТНК выпуску масел. Все проекты компаний и нефтезаводом будут проработаны.

Руководство ТНК и РНПЗ проводят большую работу по расширению рынка сбыта выпускаемой продукции. Особая головная боль - когда-то потерянный и плотно осваиваемый конкурентами московский рынок. Его ТНК пытается завоевать через систему мелких дилеров, и ряд руководителей московских и подмосковных АЗС уже изъявляет желание войти в состав джокеров компании и готовность сменить вывески на своих станциях. Как выяснили контролирующие органы, примерно 30 процентов бензинов в столице имеет сомнительное происхождение и, понятно, экологически неблагоприятны. Рязанский бензин уже заявил о себе тем, что вошел в перечень ста лучших товаров России. Поливать огороды им, конечно, нельзя, но при использовании риск навредить здоровью значительно снижается, и водители это понимают. С повышением общей культуры населения и его благосостояния, есть уверенность, что в недалеком будущем безопасность горючего станет предпочтительным критерием при его выборе.

На пресс-конференции интерес вызвал и вопрос о возможности объединения ТНК с другими нефтяными компаниями в условиях падения мировых цен на нефть. С позиций объективного развития нефтяной промышленности создание общегосударственной нефтяной компании, очевидно, шаг правильный. Не случайно в Госдуме на парламентских слушаниях совсем недавно был рассмотрен вопрос о создании такой компании, поскольку есть доводы в пользу решения таким образом проблемы аморфности управления комплексом, которая привела к падению добычи нефти в прошлом году по стране. Главное теперь - принять идеологии и выработать критерии объединения, на основе которых и будет идти набор компаний. По всей видимости, ТНК собирается внимательно следить за ситуацией, поскольку не хочет оказаться последней в списке.

Проблем у ТНК и РНПЗ, конечно, более чем достаточно, но о них - в другой раз. Сегодня - о хорошем.

Надежда КУРБАЧЕВА

НОВОСТИ в первую очередь

Россия

Президент доволен работой силовиков

Президент России Борис Ельцин в ходе встречи в Кремле с министром обороны РФ Игорем Сергеевым выразил удовлетворение как кадровым составом, так и работой руководства силовых ведомств, прежде всего Минобороны, МВД и ФСБ. Об этом сообщил журналистам по окончании встречи Бориса Ельцина с Игорем Сергеевым пресс-секретарь президента Дмитрий Якушкин.

Как заявил журналистам после встречи Игорь Сергеев, глава государства определил 1999 год как "год окончательной структурной перестройки Вооруженных Сил". Он сообщил, что президент поставил задачу к маю выйти на конкретные решения в этой сфере с тем, чтобы в этом году завершить все преобразования.

По словам министра, его сегодняшняя встреча с президентом была "плановой, рабочей". Игорь Сергеев детально проинформировал главу государства по всему блоку вопросов реформирования армии, в частности, коснулся интеграции ВВС и ПВО "вплоть до экономических показателей, которые достигнуты в результате реформирования этих структур и будут сказываться в 1999-2000 годах.". Министр отметил, что "мы выиграли и в экономическом плане, и в плане жесткого управления, осуществляющегося единым Главкомом". "Выиграли мы также в разработке комплексов ПВО и в опыте модернизации самолетов МИГ-29 и МИГ-31", - добавил он.

Маслюков отвергает обвинения

"Россия не может принять обвинения в том, что она является злостным нарушителем международных соглашений о нераспространении ракетных и ракетно-ядерных технологий и технологий двойного назначения". Так первый вице-премьер Юрий Маслюков прокомментировал по просьбе корр.ИТАР-ТАСС обвинения в адрес России, содержащиеся в докладе ЦРУ конгрессу США. Точку зрения первого вице-премьера изложил его пресс-секретарь Антон Суриков.

В минувший вторник ЦРУ направило американским законодателями доклад, посвященный проблемам распространения ядерного, химического и бактериологического оружия, в котором утверждается, что Россия, Китай и Северная Корея входят в число главных "поставщиков" на мировой рынок технологий двойного назначения и военного оборудования.

По словам Юрия Маслюкова, который возглавляет правительственную комиссию по военно-техническому сотрудничеству РФ с иностранными государствами, "в России создана достаточно эффективная система экспортного контроля по предотвращению утечек ракетных технологий и технологий, связанных с созданием оружия массового уничтожения".

Вокруг света на самолетах «Аэрофлота»

Впервые в России российские компании "Аэрофлот" и "Интурист" начинают кругосветное путешествие на регулярных авиарейсах, и уже подали заявку на регистрацию перелета в Книге рекордов Гиннесса. Маршрут 17-дневной кругосветки, в которую направляются 11 февраля более 90 туристов и журналистов, зигзагом опоясывает северное полушарие Земли, пролегая из Москвы через Бангкок, Владивосток, Сан-Франциско, Орландо, Майами, Дублин, Лондон и Рим.

Таким оригинальным образом "Интурист", отмечающий в нынешнем году 70-летний юбилей, и "Аэрофлот", встретивший свое 75-летие, при информационной поддержке ИТАР-ТАСС, которому исполняется 95 лет, решили продемонстрировать возможности российского авиатуризма на пороге XXI века.

Как сообщил в интервью ИТАР-ТАСС президент "Интуриста" Александр Лейвиман, одна из целей перелета - продвижение за рубежом предложений этой крупнейшей туристической компании РФ по поездкам в Россию.

"Аэрофлот", со своей стороны, по словам его генерального директора Валерия Окулова, "...намерен продемонстрировать практически неограниченные возможности авиакомпании по реализации проектов любой сложности".

Стороны сообщили также, что в дальнейшем предполагается сделать этот маршрут регулярным.

Что принес "Вихрь"?

В настоящее время "практически раскрыты" убийство бизнесмена и общественного деятеля Дмитрия Филиппова и покушение на жизнь Михаила Ошерова, советника председателя Госдумы Геннадия Селезнева, сообщил находящийся в Санкт-Петербурге министр внутренних дел РФ Сергей Степашин. Он рассказал о ходе следствия по ряду "громких" преступлений в Петербурге после операции "Вихрь Северо-Запад". По словам министра, "есть также очень серьезные продвижения по убийству вице-губернатора Петербурга Михаила Маневича", погибшего в августе 1997 года.

"Были получены дополнительные данные, некоторые версии расследования убийства Галины Старовойтовой отошли назад в ходе проведения операции "Вихрь Северо-Запад", - отметил Сергей Степашин. По его словам, одной из целей этой крупномасштабной оперативно-профилактической операции, проведенной 2-8 февраля, был сбор и анализ материалов, связанных с этим преступлением. Министр отказался от более пространных комментариев по этой теме, напомнив, что следствие по этому делу ведет УФСБ Санкт-Петербурга.

СНГ

Символическая булава вручена Борису Громову

Депутат Госдумы России, генерал-полковник Борис Громов избран председателем международной организации "Боевое братство без границ". На состоявшейся сегодня в Киеве международной конференции, посвященной 10-й годовщине вывода советских войск из Афганистана, ему была передана символическая булава руководителя этой организации.

В конференции приняли участие представители России, Украины, Белоруссии, Азербайджана и Молдавии.

Борис Громов считает, что практически ни одно правительство стран СНГ сейчас не в состоянии решать насущные проблемы ветеранов войны в Афганистане. Многие из них остались инвалидами, немало и таких, кто сейчас испытывает крайнюю нужду.

Украинский парламент принял решение предоставить квартиры афганцам-инвалидам, а также право на бесплатное обучение в вузах Украины их детей и детей погибших в Афганистане. В афганской войне участвовали 150 тысяч граждан Украины. Из них не вернулись 3 360 человек, получили ранения 8 тысяч, стали инвалидами 3 560.

За рубежом

С "Газпромом" можно иметь дело

На британском рынке заемного капитала в последние дни регистрируется увеличение объемов и количества сделок по простым векселям ОАО "Газпром". Они зарегистрированы в России и на внебиржевом рынке в Лондоне, где обращаются производные этих ценных бумаг и так называемые "доли участия". Об этом сообщили ИТАР-ТАСС в лондонской штаб-квартире американской инвестиционно-финансовой группы "Саломон Смит Барни".

Источник, специализирующийся на энергетике России, отметил, что "Газпром" сейчас - самая надежная компания в России и поэтому исключается всякая вероятность просрочек по ее долговым обязательствам". По его словам, доходность по векселям "Газпрома", определяющаяся инвесторами при совершении сделок, находится на уровне 70-90 процентов от номинала. "Позиции ценных бумаг "Газпрома" особенно укрепились после заключения соглашения с итальянской компанией ЭНИ об участии в проекте "Голубой поток" /транспортировка газа по дну Черного моря в Турцию/.

По сообщениям корреспондентов ИТАР-ТАСС

Повышение цены на хлеб - очередной удар по малоимущим

Заявление Рязанского областного совета ветеранов войны, труда, Вооруженных Сил и правоохранительных органов, правления Рязанского отделения Российского фонда ветеранов

С февраля 1999 года на 30 процентов повысились цены на хлеб - основной продукт питания малоимущих людей. Это неизбежно приведет к очередному скачку цен на товары первой необходимости. Молочные продукты уже подорожали. Опять, как и после 17 августа прошлого года, когда цены возросли в 2-3 раза, пенсионерам приходится переживать черные дни, лишать себя самого элементарного в поддержании жизни.

Обстановка обостряется тем, что рост цен происходит в условиях, когда пенсии не повышаются и не индексируются. Семьдесят процентов рязанских пенсионеров находится за чертой минимального прожиточного уровня. И это, к сожалению, мало кого волнует. Как им дальше жить?

В своем открытом письме премьер-министру Е.М.Примакову ветераны войны и труда высказали свое отрицательное отношение к социальным программам правительства, расценив их, как продолжение политики геноцида старшего поколения. Но где же наши местные органы власти, депутаты всех уровней, призванные защищать интересы своих избирателей?

Почему областная администрация дала согласие на повышение цены на хлеб, пошла навстречу заготовителям зерна, производителям муки, хлебопекам и торговым предприятиям в ущерб уже не раз ограбленному населению? Нам представляются неубедительными доводы в пользу такой меры. Осенью прошлого года делались заявления, что будут созданы необходимые резервы продовольственного зерна и будто это позволит стабилизировать цены на хлебобулочные изделия в будущем. Где же эти резервы? В последнее время цены на энергоресурсы для предприятий не повышались. Опять отделались сборами денег с населения. На каком основании повышены тарифы на радио?

Мы выражаем протест и свое несогласие с повышением цены на хлеб, хлебобулочные изделия и молочные продукты. Расцениваем этот акт, как антигуманный и безнравственный.

Обращаемся к областной администрации и областной Думе с настоятельным требованием - примите меры к сдерживанию цен на продукты первой необходимости. Отмените решение о повышении цены на хлеб или введите хлебную надбавку к пенсиям для тех, у кого они ниже минимального прожиточного уровня.

Не вынуждайте ветеранов войны и труда выходить на улицы и вставать в пикеты, созывать митинги в знак протеста.

Областной совет ветеранов войны, труда, Вооруженных Сил и правоохранительных органов, Рязанское отделение Российского фонда ветеранов.

На 22 ребенка 25 учителей

Известно, что в России развивается система негосударственного образования. Вот и в Рязани открылось уже немало частных школ. Одна из таких - школа «Гармония» 9 февраля праздновала свое 5-летие. Организовала ее в 1994 году Светлана Николаевна Костенко, которая и стала директором.

Здесь обучаются дети в возрасте от 6,5 до 10 лет, то есть учащиеся первых четырех классов. Всего в школе сейчас занимаются 22 ребенка, с которыми работают 25 преподавателей. Здесь есть все предметы, которые изучаются в обычных школах, но помимо этих дисциплин, ребята углубленно изучают иностранный язык, моделирование, введение в историю и т. д. Дети занимаются в школе с 8.00 до 18.00 часов, в связи с чем предусмотрено трехразовое питание. Занятия начинаются, как и везде с1 сентября, а заканчивается учебный год 31 мая. Школа сделала уже два выпуска.

В день юбилея ученики «Гармонии» показали праздничную программу, где кроме песен, танцев, игры на народных инструментах, можно было увидеть сценки из спектаклей на английском языке. Школу поздравили выпускники детского сада «Росток» и ребята из «Школы интенсивного обучения и воспитания».

Лариса ШЕНДРИК

Нет денег на референдум и экспертизу

Во вторник состоялось заседание административно-правового комитета Рязанского городского совета.

Не так давно Рязанский областной совет профсоюзов выступил с инициативой проведения референдума по отзыву нынешнего состава горсовета, не выполнившего своего обещания не повышать тарифы на теплоэнергию. Однако в первый раз документы, предоставленные в горсовет профсоюзами, оказались неправильно оформленными. И вот облсовпроф предоставил на рассмотрение депутатов уже юридически правильно оформленные документы, чтобы получить разрешение на сбор подписей за референдум. Однако члены комитета дали такое разрешение. Денег в бюджете нет, а проведение референдума обойдется более чем в миллион рублей.

Рассмотрел комитет письмо прокурора Рязани о состоянии преступности. Из него видно, что в городе растет число тяжких преступлений, а также правонарушений, совершенных несовершеннолетними. Комитет предложил администрации города наметить и осуществить ряд мероприятий, направленных на усиление профилактики преступности.

Депутаты также рассмотрели просьбу главы администрации города П. Маматова о выделении из городского бюджета ста тысяч рублей Управлению внутренних дел области для проведения технической экспертизы по возбужденному уголовному делу по факту присвоения большой суммы денег руководством иностранной фирмы, взявшей в свое время подряд на строительство Рязанских торговых рядов. Комитет счел целесообразным выделить деньги на проведение дорогостоящей экспертизы. Поскольку фирма эта работала в Рязани еще в 1995 году, то члены комитета решили, что и отыскать ее (а тем более незаконно присвоенные ею деньги) вряд ли удастся. К тому же, финансировать экспертизу УВД обязано Министерство внутренних дел, куда законодатели и предложили обратиться главе администрации города.

Все рассмотренные комитетом вопросы будут вынесены на сегодняшнее заседание городского Совета.

Ольга ИГНАТОВА

Учатся руководители

В Рязанском областном институте развития образования проходит семинар с начальниками и специалистами отделов по работе с территориями райгорадминистраций области.

За четыре дня участникам семинара предстоит прослушать курс лекций на темы, касающиеся организации и различных сторон деятельности органов местного самоуправления, выехать на тематическое занятие в Шиловский район и обменяться опытом работы за "круглым столом".

Необходимость подобных семинаров вызвана тем, что с 1 сентября 1995 года в стране, согласно федеральному закону, начались реформы в системе органов местного самоуправления, от действий которых будет зависеть подготовка и реализация плана экономического и социального развития городов и районов, поскольку они не входят в систему органов местной власти. В связи с чем областная администрация взяла на себя роль координатора действий и помощника, чтобы наладить эффективную работу всех органов местного самоуправления.

Татьяна ПРОХОРОВА

Можно ли победить стресс?

Можно. Такого мнения придерживаются специалисты нового городского медико-профилактического центра «Антистресс», который открывается 15 февраля в Рязани и будет располагаться в поликлинике №2, на втором этаже, в кабинете №24.

Создание этого центра вызвано повышением уровня нервно-психических и эмоциональных заболеваний не только в Рязани, но и по всей стране. Вот горздравотдел, организуя центр, и решил предоставить рязанцам возможность научиться противостоять стрессовым ситуациям. А в центре будут именно учить.

В день его открытия, 15 февраля, в 16 часов туда могут прийти все желающие и записаться в группы по обучению антистрессовым методикам, нервно-мышечной релаксации и саморегуляции. Нужно только иметь при себе страховой полис. Каждому будет дана возможность выбрать ту или иную методику, подобрать наиболее подходящую.

Занятия в центре будут проводить квалифицированные врачи-психотерапевты, имеющие соответствующие сертификаты. Курс рассчитан на 3-10 занятий. В неделю планируется проводить 1-3 занятия.

Ольга ИГНАТОВА

Точка зрения

Как выбирали, так и живем

Попытка анализа двухлетней деятельности коммуниста В.Н.Любимова на посту главы администрации области

22 декабря 1996 года жители Рязанской области сделали свой выбор в пользу представителя КПРФ Вячеслава Николаевича Любимова, ауза 6 январяон вместе со всей Конституцией РФ принял Рязанщину в процветающий край.

Прошла половина срока, правления В.Н.Любимова на посту главы администрации области, что дает повод подвести некоторые итоги, оценить его управленческую деятельность. Чтобы картина была наглядней, лучше всего сравнить то, что было обещано решающем, с тем, что сделано за прошедшие два года.

Анализ нынешнее состояние хозяйства области, видим, что улучшить жизнь оказалось не так просто, как представлялось кандидату на пост губернатора. Тем более что в пылу предвыборной борьбы было сделано так много различных заявлений и обещаний, что даже перечислить их не хватит газетной площади. Другая сложность заключается в том, что из тех заявлений В.Н.Любимова, которые опубликованы, невозможно было понять, - есть ли чего программа действий или нет. В большинстве случаев мы могли увидеть лишь его отношение к тем или иным общественным явлениям, а вот к чему мы придем с новым руководством, неясно было тогда, неясно и сегодня.

Вспомним, на что еще делался расчет в борьбе за электорат. Конечно, было дано обещание разрезать руки и ноги тем, кто, чтобы «залюбить» внешних и внутренних врагов, по чьей милости Рязанская область угодила в экономический кризис. Все это очень четко просматривалось на протяжении прошедших двух лет. Внешними врагами, судя по известным в коммунистических кодеров, были (и пока остаются) евреи, окружение президента и правительство, а внутренними - демократы, ранее находившиеся у власти в городе и области.

Избранная пропагандистами тактика нашла самый живой отклик в сердцах людей с народно-патриотической ориентацией, поэтому сомневаться в победе их кандидата не приходилось. У большинства наших избирателей так часто болось сердце в надежде на братское разделение государственной собственности по справедливости, что при голосовании уже ни о чем не думали. А многие, как вы помните, из числа молодежи, так и не пришли к избирательным урнам, доверив выбор старшему поколению.

«Смело мы в бой пойдем за власть Советов» - неслось в репродукторов на избирательных участках. И агитационные материалы, которые распространялись в огромных количествах и повсеместно, подтверждали решительность коммунистов. Смысл этих материалов заключался в обещании, что дела очередной власти их не хватит газетной площади. Другая сложность заключается в том, что из тех заявлений В.Н.Любимова, которые опубликованы, невозможно было понять, - есть ли чего программа действий или нет. В большинстве случаев мы могли увидеть лишь его отношение к тем или иным общественным явлениям, а вот к чему мы придем с новым руководством, неясно было тогда, неясно и сегодня.

Вспомним, на что еще делался расчет в борьбе за электорат. Конечно, было дано обещание разрезать руки и ноги тем, кто, чтобы «залюбить» внешних и внутренних врагов, по чьей милости Рязанская область угодила в экономический кризис. Все это очень четко просматривалось на протяжении прошедших двух лет. Внешними врагами, судя по известным в коммунистических кодеров, были (и пока остаются) евреи, окружение президента и правительство, а внутренними - демократы, ранее находившиеся у власти в городе и области.

- Слушай, два через раз-три спишь голодной-злой заработает, - уговорил он Эльдара Иоанновну. - будет бардак.

Но только по пятницам, но и ежедневного развоза Андрей Дмитриевич не смог. Вот они, два сигнала, не очень-то отрезвившие директора. Он только спросил, сколько времени они будут возить продукты в таком вот ритме.

Что бы там ни говорили, но раньше эти проблемы решались проще - намного легче было поставить на машине для скота. Теперь бетонные блоки, каркасы - не увезешь. Нужны весы, есть ещё сертификаты, наличие и доезда до весов, и маршрута. Может, и существовали какие-то другие правила, но я их не знал. Я - практический кормилец, и маршрут мой - от поля до фермы. Поэтому, выполняя короткий срок сооружали такой производственный для хозяйства, что уже в нем не помещался скот. За несколько лет экспоненциальная кривая земли не увеличился. Если в 1987 году в общей потребности скота класса элиты было 269 животных, уже к следующим не насчитывалось более 40. Кроме этих тестирования туда отбирали способных ребят. Это учащиеся школьников и преподаватели. К слову, к тестированию допускают школьников, которые учатся только на 4 и 5. Педагоги, а также преподаватели медучилища решили специально заниматься подготовкой ребят. Их ведь продстоит сдать в школе серьезную экзамен по биологии и литературе. А по химии - непосредственно в медуниверситете.

К тому же, как рассказали в Ассоциации, сдавать будут экзамены не только в Рязани, но и в Москве, Санкт-Петербурге, Нижнем Новгороде, Ярославле, Туле и Твери.

Кроме медицинского и радиотехнического, в учебных заведениях рядовенца открыты сельскохозяйственный и педагогический факультеты. Успешно окончивших их ребята также имеют преимущество при поступлении в вузы областного центра.

Не дают пропасть

У реформ, свидетелями и участниками которых стали все мы, нет и не может быть альтернативы, это - гласность, это - демократия, это - свобода слова, да, наконец-то прозрели и стали замечать безработицу и бедность. Все это - приобретения, которые нам не дадут пропасть.

Можно много и долго перечислять чьи-то успехи и недостатки реального сектора экономики, но известно, что самыми объективными и понятными показателями работы органов власти все же являются уровень жизни населения, поддержка которой и собирается команда В.Н.Любимова.

Что же сделано?

Конечно, понятно - общая ситуация в стране довольно сложная, но в сентябре 1998 года деньги, полученный и собирать налоги, где через три и через четыре года прибывания у власти мы не увидим ни конкретных цифр, ни регулярных отчетов по выполнению заявленных накануне выборов задач. Видимо, нам самим придется разбираться, что новая власть в области сделала, а что никак не собрется сделать.

Авторитетно заявляем, что, по состоянию на 10 января нынешнего года, не было решения ни одной реальная проблема творческой интеллигенции. А задолженность по заработной плате учителям, врачам, работникам культуры резко возросла. Впервые за все годы экономических реформ зарабатная плата людей творческих профессий стала ниже прожиточного уровня.

Трудно поверить, но 42 сотрудника главной библиотеки области получают от 80 до 187 рублей в месяц. И таких примеров немало. Это «творческо» чиновников в 1998 году было щедро оплачено бюджетом. Только им сделано заплаты в среднем на 1998 год было значительно увеличена заработная плата.

Нас удивляет, когда губернатор ставит себе в заслугу успехи отдельных предприятий. Многие из так, кто сегодня успешно работает в рыночной экономике, и раньше не были аутсайдерах. А в том, что рязанский нефтезавод сейчас набирает обороты, - прямая заслуга Тюменской нефтяной компании, как известно, частного предприятия.

Можно много и долго перечислять чьи-то успехи и недостатки реального сектора экономики, но известно, что самыми объективными и понятными показателями работы органов власти все же является уровень жизни населения, поддержка которой и собирается команда В.Н.Любимова.

Что же сделано?

Конечно, понятно - общая ситуация в стране довольно сложная, но в сентябре 1998 года деньги, полученный и собирать налоги, где через три и через четыре года прибывания у власти мы не увидим ни конкретных цифр, ни регулярных отчетов по выполнению заявленных накануне выборов задач. Видимо, нам самим придется разбираться, что новая власть в области сделала, а что никак не собрется сделать.

Авторитетно заявляем, что, по состоянию на 10 января нынешнего года, не было решения ни одной реальная проблема творческой интеллигенции. А задолженность по заработной плате учителям, врачам, работникам культуры резко возросла. Впервые за все годы экономических реформ заработ

Милосердие

Большая семья

Впервые я увидел Зинаиду Васильевну Кидярову на совещании учителей Касимовского района, проходившем в августе. Вслушиваясь в ее слова, многие подумали, что выступает дипломированный педагог с немалым стажем работы и большим опытом. Как потом выяснилось, раньше она заведовала секцией в магазине для ветеранов, а о профессии учителя или воспитателя и не помышляла. Правда, преподаватели среди ее родных уже были. Это дядя и брат.

Но порой случается так, что в иных обстоятельствах образование отступает как бы на второй план. В первую очередь важна неподдельная и неподкупная любовь к детям, и не только к своим.

Зинаида Васильевна стала мамой большой и дружной семьи при очень сложных обстоятельствах. Было это около семи лет назад, когда она уехала из Баку после кровавых событий. Нелегко было покидать обжитое место, но что поделаешь. И тогда Кидярова произнесла слова клятвы: "Если мои дети выберутся отсюда целыми и невредимыми, то обязательно возьму на воспитание ребенка-сироту".

Этим словам она осталась верна. Более того, сейчас на ее попечении десять ребят самых разных национальностей. Есть русские, белорусы, украинец и киргиз. Нелегко, согласитесь, управляться с такой оравой. Но помогает теперь уже повзрослевший сын Дмитрий, имеющий уже своего ребенка, да и дочь Наташа, успевшая получить основы поварской профессии в Елатомском профтехучилище.

... Нелегко пришлось осваиваться на новом месте. Поначалу Кидяровы приехали в Пителинский район, но не все им тут удалось, как задумывалось поначалу. И потом они решились на переезд на касимовскую землю, оказавшуюся более гостеприимной. До сих пор вспоминает Зинаида Васильевна о встретившихся неурядицах, но многие из них теперь уже в прошлом. От касимовцев, по крайней мере, не услышишь упреков по поводу вроде бы солидного пособия на каждого ребенка, которое постоянно задерживается.

Дом, где разместился семейный детский дом Кидяровых, стоит как бы особняком, отличаясь от остальных сельских зданий. Нетрудно понять, что до его реконструкции в нем размещался детский сад. В этом есть и какое-то преимущество: несколько отдельных спаленок, комната для них, специальное помещение для столовой. Да вот отсутствует подвальное помещение, нет никаких хозяйственных построек во дворе. А ведь в селе Пет, что километрах восьми от Пителина, могли держать корову, полтора десятка овец.

Зато есть земельный участок, где радуют глаз георгины и розы, вызревают даже арбузы, не говоря уж о моркови, свекле и прочих овощах. Разработали место и под картофель, а выкопать его минувшей осенью "помог" кто-то неизвестный, прекрасно зная, что он обворовывает сироток.

Малыши в большинстве своем росли в семьях алкоголиков, наркоманов и сами чуть ли не с самых ранних лет пристрастились к запретному зелью. Другие же рождены беспутными молодицами, так и не сумевшими проникнуться чувством материнства. Иные из детей появились на свет неполноценными, с физическими недостатками.

Нельзя без содрогания слушать рассказ Зинаиды Васильевны, решившей поведать историю двух малышей из поселка Касимовского карьера. Папа и мама оставляли их в доме одних без всякой еды, и братишка с сестренкой для того, чтобы прогнать испуг, принимались нюхать бензин.

За каждым именем и фамилией - своя нелегкая судьба. Скажем, поступивший одним из первых в семью Зинаиды Васильевны мальчик Алеша с необычной для Рязанщины фамилией Сут. Самостоятельно мог делать не более двух-трех шагов, неокрепшую грудь "украшал" небольшой горбик, руки были, можно сказать, изуродованы. Выяснилось, что родная мамаша нередко бросала ребенка на пол.

Не было просто надежды, что мальчик выправится. Но благодаря усилиям Зинаиды Васильевны и ее сына Димы произошло, можно сказать, чудо. Последствия былых травм сейчас уже почти не ощущаются. И не пришлось доставать какие-либо особые лекарства. Просто в семье убедились, что как только сойдут снега и чуть ли не до поздней осени полезно пробежаться и по зеленой траве, и по прибрежному песочку, и по каменистой тропке, вдохнуть свежий воздух, подставить плечи солнечным лучам.

Приехав к Зинаиде Васильевне как-то на днях, мы увидели симпатичного шестнадцатилетнего паренька, только что вернувшегося со школьных занятий. Учится Алексей без троек.

Было чем поделиться и остальным детям, возвратившимся из школы. Показали свои рисунки с забавными зверюшками, поведали о прочих делах, подвели к аквариуму с чудесными рыбками, а Оля прочитала свои стихи. В них она старается рассказать о том, как хорошо живется в ее тепершнем доме, ставшем родным, о чудесах природы. Некоторые из них были напечатаны в газете "Колокольчик".

Надо сказать, что превращения коснулись не одного Алеши. Сережа, не раз остававшийся на второй год в первом классе, наконец-то стал успевать в учебе. Сама обстановка, царящая в доме, способствуют тому, что те малыши,кому, по заключению специалистов, необходима вспомогательная школа, учатся в обычных классах. Конечно, это сопряжено с дополнительными хлопотами.

Настала пора обеда, и ребятня стала садиться за стол - веселая и дружная семейка, где каждый постоянно заботится друг о друге. Как пояснила Зинаида Васильевна, ее подопечные умеют выполнять чуть ли не все, что необходимо по дому и подсобному участку. Сюда входят и хлопоты по кухне. Все девочки, как заверили взрослые, - прирожденные кулинары. Только вот салаты по какой-то неведомой причине лучше удаются мальчикам.

Простые человеческие радости и заботы, как и в любой обычной семье.

И еще одна радость: в связи с десятилетием образования в нашей стране первых семейных детских домов, Зинаида Васильевна получила благодарственное письмо из Рязани. Такого признания заслуг удостоились лишь два детских дома в нашей области.

Евгений ЕРМАЧИХИН.
Касимовский район.





Спорт

Тума, словно магнит...

Тума, без преувеличения, окончательно стала лыжным магнитом. Магнитом не только для рязанских гонщиков. Вот и на очередной чемпионат области среди ветеранов прибыли спортсмены из Москвы, Санкт-Петербурга, Тольятти, Владимира. Хочешь-не хочешь, а приходится областное первенство объявлять открытым.



Открытый чемпионат - название официальное. Тянет же сюда гонщиков (не в меньшей степени!) открытость человеческая. В Туме каждому гостю рады. И готовятся к встрече здесь основательно.

Не на каждом, гораздо крупнее, соревновании увидишь настоящий флагшток, красивый пьедестал, схему дистанций (их в Туме аж три!). А уж о самой трассе и говорить не приходится: дистанция (по возможности; в два следа) петляет по лесу, выходит на равнину, тянется вдоль узкоколейки, порхает по мостикам через речушку Нарму, взбегает на искусственную насыпь... Красота!

Сама собой пропадает усталость, и гонщики, добавляя и добавляя скорости, забывают о возрасте. И многочисленные зрители искренне сопереживают происходящие перипетии на трассе.

Гонка - с так называемым гандикапом. Чем спортсмен старше, тем он раньше уходит на дистанцию. Гонщики помоложе догоняют «стариков». И побеждает, естественно, тот, кто финиширует первым...

Чемпионат прошел на высоком организационном уровне, в чем заслуга ветерана спорта Петра Родионовича Воробьева, директора местной спортивной школы Николая Малахова, тренеров.

Усилия энтузиастов поддержали глава адм[illegible]страции Клепиковского района Вячеслав Оленьев, глава поселковой администрации Клавдия Пучкова, председатель облспорткомитета Олег Викторов.

Нашлись спонсоры. Ими выступили Тумский хлебозавод, лесопромхоз, Рязанский казачий округ, фирма «Емельян Савостин», «Медея», магазин «Галактика», предприниматели Н.И.Малыхина, А.Н.Зимин, А.А.Милов, И.И.Андрейцев.

На этот раз 20-километровую дистанцию выиграл мастер спорта СССР международного класса, чемпион страны Анатолий Бирюков, на финише 13-километровой женской гонки первой была Ольга Климашина.



Сенсации в общем-то не произошло. Предполагалось: основную конкуренцию будущему победителю составят чемпион мира среди ветеранов Николай Андреев из Кадома и один из сильнейших российских гонщиков-ветеранов рязанец Сергей Прощалыкин. Погоня соперникам не удалась: ныне работающий тренером в рязанской спортшколе «Евпатий Коловрат» Анатолий Бирюков, словно в свои лучшие годы, элегантно и мощно прошел дистанцию от первого метра до последнего.

Закономерной была и победа рязанки Ольги Климашиной. Правда, кое-кто считал: может победить хозяйка трассы, в прошлом одна из сильнейших лыжниц СССР Куликова, но Алевтина, после рождения сына, только-только набирает спортивную форму.

И все же сенсация была. Перед тем, как открыть соревнования, глава районной администрации Вячеслав Оленьев «дозором» обошел владенья тумских лыжников. И сделал вывод: все, что построено у трассы, спортивные комнаты, вспомогательные различных помещения, мини-гостиница - готово «назваться» современной лыжной базой. И на торжественном открытии, принародно, пообещал: обязательно изыщет средства, чтобы базу довести до ума - она встанет в строй действующих чуть ли не нынешним летом.

Вот тебе и провинциальная Тума! Обогнала матушку Рязань лет на пятьдесят! Увы, в областном центре разговор о возведении современной тренировочной базы до сих пор остается в стадии разговоров...

Мужчины, 20 км. 1. Анатолий Бирюков - 1 час 15 минут 27 секунд; 2. Николай Андреев - 1:15.51; 3. Сергей Прощалыкин - 1:17.14; 4. Александр Крушин - 1:17.18; 5. Сергей Шицков - 1:18.28; 6. Михаил Аладов - 1:18.46; 7. Сергей Рысин - 1:19.15; 8. Виктор Хвостиков - 1:19.28; 9. Юрий Курков - 1:20.08; 10. Геннадий Щетинин - 1:20.25.

Женщины, 13 км. 1. О.Климашина - 1:07.17; 2. Алевтина Куликова - 1:08.08; 3. Галина Бирюкова - 1:16.56.

А Тума приглашает лыжников на очередной спортивный праздник - 14 февраля в рамках чемпионата области здесь будет проведен марафон. Дистанции: у мужчин - 50 и 30 (ветераны) километров, для женщин - 20. Начало - в 11.00.

До встречи!

Вячеслав ЧИРКОВ

На снимках: *соревнования открывают председатель облспорткомитета Олег Викторов и глава администрации Клепиковского района Вячеслав Оленьев; к соревнованиям готовится абсолютный победитель Анатолий Бирюков; на старте - чемпионка Ольга Климашина; специальный приз - велосипед - лучшему местному гонщику Михаилу Иванову вручает атаман хутора Тумский Сергей Семин.*

Фото Валерия ХАРЛАШИНА

КИНО

ОКТЯБРЬ - **Джейк Спид или "африканские страсти"** (США, остросюжетный фильм) - 14.00, 17.00, 20.00. **Придурки в Голливуде** (США, комедия) - 15.50, 18.50. *Детский сеанс (13-14 февраля):* **мультфильмы** - 12.00.

ДРУЖБА - **Адвокат дьявола** (США, мистический триллер, для взрослых, в главных ролях Аль Пачино и Кину Ривз) - 11.00, 13.20, 15.30, 17.50, 20.00. **Завтра не умрет никогда** (о Джеймсе Бонде, США, боевик, в главной роли Пирс Броснан) - 10.00, 14.00, 18.00. **Иллюзия смерти** (США, детектив) - 12.10, 16.10, 20.10. *Детский сеанс (12-14 февраля):* **Варвара-краса, длинная коса** - 9.30. *(9 февраля)* **Последняя дорога** (Памяти Пушкина, художественный фильм) - 14.00 *(10 февраля)* **Академик Иван Павлов** (художественный фильм) - 15.30.

МОЛОДЕЖНЫЙ - **Есения. Лолита навсегда** (Италия, эротика). **Женщина у зеркала** (эротика). **Двое полицейских** (США, боевик).

РОДИНА - **Ламбада** (Бразилия) - 15.00, 17.00, 19.00. Цена билетов: взрослый - 7 рублей, детский - 2 рубля.

ОКА - **Привидение** (США, детектив) - 10.00, 14.00, 18.00. **Ребекка** (Италия, эротика, для взрослых) - 12.00, 16.00, 20.00. Цена билетов - 7 рублей.

ОРГАНИЗАЦИИ
на постоянную работу
ТРЕБУЮТСЯ
художник-модельер
для работы в салоне «Ткани»
и **мастер**
швейного производства
по индивидуальному пошиву.
Справки по телефону 77-20-07.

ПРОДАЕТСЯ
ТОРФО КОМПОСТ
БОРДОС-СМЕСЬ
Тел. 77-29-19.

БЕСПЛАТНЫЕ частные объявления

ПРОДАЮТ

● **Автомобиль ВАЗ 2106** 1986 г. вып., цвет белый, на хорошем ходу, без документов, на запчасти. Цена 600 долларов США. **Тел. 36-98-29 (с 8.00 до 10.00).**

● **ДОМ** (кирпичный, в городе, 86 кв.м, АОГВ, земельный участок - 19 соток, сарай, летний домик) в с.Семчино. Цена договорная. **Тел. в Рязани 72-68-52 (Вадим, Валера).**

● **ДОМ** (кирпичный, 70 кв.м, 3-комнатный, баня, 2 сарая, земельный участок-15 соток) в Недостоеве. Цена 9 тыс.долларов США. **Тел. в Рязани 72-68-52 (Валера).**

Бесплатное частное объявление в газете
Рязанская Неделя
от Вас примут по телефону:
77-52-61
по рабочим дням с 10.00 до 18.00

Руководство и коллектив АП «Прополис» выражает глубокое соболезнование близким и друзьям по поводу смерти бывшего главного бухгалтера предприятия
КЕЙШ
Лидии Федоровны.

АКБ «Рязаньуниверсалбанк» выражает глубокое соболезнование близким и друзьям по поводу смерти
КЕЙШ
Лидии Федоровны.

Руководство и коллектив Торгового Дома «Алина» выражает глубокое соболезнование близким и друзьям по поводу смерти бывшего главного бухгалтера АП «Прополис»
КЕЙШ
Лидии Федоровны.

Без нас вы ищите, с нами находите...
ПРИОКСКАЯ газета РЕКЛАМНАЯ СЛУЖБА
Предоставляет возможность разместить рекламу в девяти регионах России и Белоруссии:
Орловской, Брянской, Курской, Воронежской, Белгородской, Калужской, Тульской, Липецкой, и Гомельской областях.
Все газеты имеют единую структуру размещения рекламных материалов. Еженедельный тираж группы газет бесплатных объявлений 180 тысяч экземпляров.
(0912) 77-30-39
(0912) 44-29-16

Хроноскоп

В этот день... тому назад

11 февраля

■ Всемирный день больного. Учрежден Папой Римским Иоанном Павлом II 13 мая 1992 г. Отмечается католиками в день Лурдской Богоматери.

■ Национальный праздник Исламской Республики Иран - День Революции. Свержение шахского режима в Иране.

■ 70 лет назад подписаны Латеранские соглашения, в соответствии с которыми было образовано государство Ватикан.

■ 90 лет назад родился Джозеф Лео Манкиевич, американский сценарист, режиссер, продюсер.

■ 60 лет назад родился В.В.Кудряшов, российский певец, солист Государственного академического Большого театра России, народный артист Российской Федерации.

■ 110 лет назад родился А.И.Кравченко, советский художник-график.

■ 170 лет назад погиб А.С.Грибоедов, русский писатель и дипломат.

■ 120 лет назад умер Оноре Домье, французский карикатурист, график и скульптор, представитель критического реализма.

■ 60 лет назад умер Н.В.Насонов, советский зоолог, академик АН СССР.

12 февраля

■ В Таджикистане отмечается День памяти погибших во время массовых беспорядков, происшедших в Душанбе 12-14 февраля 1990 г.

■ 65 лет назад началась всеобщая антифашистская забастовка во Франции.

■ Русская Православная Церковь празднует Собор вселенских учителей и святителей Василия Великого, Григория Богослова и Иоанна Златоуста.

■ 45 лет назад на сцене Большого театра состоялось первое представление балета С.Прокофьева «Сказ о каменном цветке».

■ 75 лет назад вышел в свет первый номер основанной Антонио Грамши газеты «Унита» - центрального органа Итальянской коммунистической партии (до февраля 1991 г.).

■ 65 лет назад родился В.Н.Михайлов, российский физик, академик РАН (отделение ядерной физики).

■ 65 лет назад родилась С.Б.Безродная, художественный руководитель, дирижер и солистка Российского государственного камерного академического «Вивальди оркестра», народная артистка Российской Федерации.

■ 205 лет назад родился А.Д.Петров, сильнейший шахматист России первой половины XIX в., автор первого русского учебника шахматной игры, литератор.

■ 190 лет назад родился Чарлз Роберт Дарвин, английский естествоиспытатель, иностранный член-корреспондент Петербургской академии наук (1867).

■ 125 лет назад родился Огюст Перре, французский архитектор.

■ 120 лет назад родилась Е.И.Рерих, русская подвижница, жена Н.К.Рериха.

■ 85 лет назад родился М.М.Названов, советский актер театра и кино, заслуженный артист СССР, лауреат Государственных премий СССР.

ИТАР-ТАСС

Светская хроника

EAGLES - дважды по 15 000 000!

Американская ассоциация индустрии звукозаписи сообщила, что Eagles стали единственной группой в истории звукозаписи, дважды покорившей планку в 15 миллионов проданных дисков. Кроме того, их альбом Greatest Hits 1971-1975 по объему продаж (25 млн.) заставляет отдыхать даже Thriller Майкла Джексона.

Группа также возглавляет список классических рок-"икон", опередив пинк-флойдовскую The Wall, остановившуюся на 23 миллионов экземпляров (то есть 11,5 млн. двойных альбомов). На второе место Ассоциация звукозаписи поставила Bee Gees с их саунд-треком к кинофильму Saturday Night Fever (тоже 15 млн.)

"Роллинги" тоже болеют

Rolling Stones отложили два концерта в Сан-Хосе, первые в этом городе с 1965 года, так как Мика Джаггера уложил в постель грипп. Сейчас менеджеры пытаются определить новые сроки шоу.

Первые признаки нездоровья появились у певца еще на предыдущем концерте тура No Security в Сакраменто. Зрители тогда заметили, что у 55-летнего Джаггера что-то не в порядке с голосом.

Причина болезни - развод

Жена Джаггера Джерри Холл становится лакомым кусочком для американских адвокатов. Если ей удастся добиться всего, чего она хочет, - 48 000 000 долларов, то в США может развернуться, подстегиваемая "бракоразводящими" законниками, вереница соответствующих процессов. Правда, сам Мик Джаггер утверждает, что он никогда не был легально расписан с женщиной, с которой он жил в течение 21 года. Вся широкая музыкальная общественность до этого заявления считала певца женатым на Холл с 1990.

Модель родом из Техаса, Джерри Холл терпела измены мужа до тех пор, пока модель родом из Бразилии Люсиана Гименез Морад не объявила о грядущем рождении ею от Джаггера ребенка. Сейчас ее единственное утешение заключается в том, что пресса на ее стороне. The Express начала свою заметку словами "Ну, почему Мик Джаггер из кожи вон лезет, чтобы показать всем, какая он свинья?" Все остальное, включая сравнение возрастов соперниц - 42 (жена) против 29 (любовница), душевному покою не способствует.

Джерри Холл хочет перевести бракоразводный процесс из Англии в США, где, даже будучи простой сожительницей, женщина может претендовать на 50% состояния своего мужчины. В настоящее время кошелек Мика Джаггера оценивают уже в 240 миллионов долларов. Кроме того, супруги владеют особняками в Лондоне, Нью-Йорке, Франции и на восточном побережье Индии, в совокупности стоящие более 16 миллионов баксов.

Неизвестно, какие отступные получит Джерри Холл, ясно одно - она не удовольствуется мизерным миллионом, доставшимся ее предшественнице, первой жене Джаггера-Бьянке.

MTV продолжает экспансию в Россию

MTV Europe запустило на российский рынок свой родственный ему спутниковый канал VH1. МузТВ заключило с НТВ-плюс соглашение, по которому экспортный вариант английского получает доступ в 100 000 домов. Сейчас VH1 в общей сложности обслуживает в Европе 12 миллионов пользователей. На аналоговой платформе НТВ новый канал заменит прежнюю "Музыку", а на его новой 20-канальной цифровой платформе, запускаемой в ближайшие дни, VH1 , будет предлагаться в базовом абонентском пакете.

В то же время ведутся переговоры о включении в цифровую платформу и русской версии собственно MTV.

Кое-что задаром для Елизаветы I

Актриса Дейм Джудай, сыгравшая роль королевы Елизаветы I в недавнем кинохите Shakespeare In Love ("Влюбленный Шекспир"), провела съемочный период, как выяснилось, не без пользы для театрального мира и для себя лично. Она отхватила у студии часть декораций - полноразмерную копию театра "Роза". Это бревенчатое здание - с партером под открытым небом и крытой галеркой как самым комфортным для публики местом - было первым театром Шекспира. Джудай, еще в 1957 году сыгравшая в "Гамлете" Офелию, была так захвачена шекспировской атмосферой действа и декораций, что руководство студий "Шеппертон" не посмело отказать королеве. Муж же актрисы, узнав о приобретении, сообщил ей, что она, видимо, окончательно помешалась. Актриса собирается открыть в декорациях настоящий театр шекспировских времен, в дополнение (или в противовес?) знаменитому театру "Глобус", уже восстановленному в том виде, в каком его видел Шекспир. Работники последнего, разумеется, не были бы достойны великого драматурга, если бы не испытали по этому поводу соответствующих страстей, в данном случае, реносты: "Конечно, эта копия сделана очень хорошо, но все же это декорация, и едва ли ее прочность позволит собирать в зал зрителей". Правда, Дейм Джудай сама догадалась об этом и теперь реставрирует и ремонтирует доставшееся ей сокровище, вкладывая в дело собственные деньги.

Подготовил Владимир КИРГИЗОВ

«КРЗ-Химик» лучше всех

Определились победители чемпионата области по хоккею с мячом: ими стали игроки команды «КРЗ-Химик».

В заключительных матчах турнира подопечные Сергея Мелешкина сыграли вничью с «Сизапом» (6:6), а затем нанесли поражение «РСК-Медику» (5:2).

Вторыми финишировали «медики».

В ближайшую субботу в Рязани, на стадионе «Химик», состоится полуфинальный матч на кубок области: встретятся «Сизап» и «РСК-Медик». На следующий день в решающем кубковом поединке с победителями полуфинала сыграет «КРЗ-Химик».

Начало - в 11.00.

Знай наших!

Подведены итоги смотра-конкурса по служебно-прикладным видам спорта в системе МВД России.

Среди учебных заведений первое место присуждено Рязанскому институту права и экономики МВД России. Почетными грамотами и ценными подарками награждены ведущие тренеры и преподаватели вуза Леонид Еремин, Василий Губанов, Юрий Лапин, Юрий Арканов и Олег Насонов.

Футбол под крышей

В Рязани, в спорткомплексе «Электрон», стартовал чемпионат города по мини-футболу среди ветеранов.

«Клуб-900» - «Сосновый бор» - 4:2, ЧПК - «Динамо» - 13:4.

Во втором матче у победителей отличились Салех Абдулкаюмов, забивший четыре мяча, а также Арам Казарян и Сергей Назыков, на счету которых оказалось по три гола.

ПРИОКСКАЯ газета
Учредитель: ООО Издательский дом «Приокская газета».

Главный редактор **Надежда КУРБАЧЕВА**
РЕДАКЦИОННАЯ КОЛЛЕГИЯ:
Юрий ЦЫГАНКОВ (заместитель главного редактора),
Ирина ЧЕЛИКАНОВА, Галина ЧЕРНОВА, Вячеслав ЧИРКОВ.
Компьютерная верстка:
Дмитрий АФОНИН, Оксана СОЛОВЬЕВА.

АДРЕС РЕДАКЦИИ: 390023, г. Рязань, ул. Горького, 14
ТЕЛЕФОНЫ «ПРИОКСКОЙ ГАЗЕТЫ»:
для справок 77-32-52, отдел писем 77-32-47,
отдел рекламы и объявлений 44-29-16, 77-30-39,
отдел рекламы газеты «Приокский оптовый рынок» 77-46-03,
отдел новостей 77-52-64,
отдел по распространению изданий 77-01-90.
«Рязанская неделя» 77-52-61
E-mail: advertis@prionw.ryazan.su; prionews@prionw.ryazan.su.
Факс (0912) 44-29-16.

Газета зарегистрирована региональной инспекцией по защите свободы печати (г. Воронеж). Номер свидетельства В 0507 от 1 февраля 1999 года. Индекс подписки 53620. В год выходит 250 номеров.
Знаком - Ⓡ - помечены рекламные материалы.
Отпечатано в Рязанской областной типографии (ул.Новая, д.69).
Общий (недельный) тираж «ПГ» — 18 765 экз. Заказ №369
Сдано в печать в 19.30 По графику в 19.30
Дежурный корректор В.Шендалева.

Рязанская газета

5-й день

Пятница

12 февраля 1999года

№ 23-24(26099-26100)

Сегодня в номере:

Память о павших воинах-афганцах жива стр.4

Нашу мебель знают в Женеве стр.6

"Пушкинский дом" в Рязани стр.7

Цена договорная

РАБОТА-не ВОЛК, в лес не убежит?



Материал Ирины ЧЕЛИКАНОВОЙ читайте на 3 стр.

Коллаж Надежды БЛИНОВОЙ

Рязанское областное общественно-политическое издание

Выходит с апреля 1917 года

Новости на 5-й день

Объясните, власти, как жить?

Рязанские профсоюзы недовольны повышением цен на хлеб и хлебобулочные изделия в среднем на 20-30 процентов, увеличением тарифов на электроэнергию на 30 процентов. На следующей неделе, 16 февраля, в областном совете профсоюзов они проводят большое совещание по актуальным вопросам социально-экономического характера, на которое пригласили главу администрации города Рязани Павла Маматова, председателя городского Совета Надежду Корнееву, председателя областной Думы Владимира Федоткина.

"Какой в Рязани прожиточный минимум?", "Как жить пенсионерам, не получающим по три месяца пенсию?", "Как человек может вовремя и в полном объеме платить за коммунальные услуги, если он полгода не получал заработную плату?", "Сколько еще повышений ожидает рязанцев в будущем" - эти и многие другие вопросы намерены задать лидеры профсоюзов представителям местной власти и получить на них исчерпывающие ответы.

Ольга ИГНАТОВА

Рязанскому «Отечеству» быть!

9 февраля состоялось заседание инициативной группы по учреждению совета Рязанского регионального отделения общероссийской политической общественной организации (РРО ОПОО) «Отечество», в быту именуемой предвыборным блоком Ю.Лужкова. Наши «лужковцы» избрали свой совет в составе семи человек. Председателем избран Н.Булаев.

Среди рядовых членов большинство составляют люди, известные в городе своей политической деятельностью: С.Дудукин, Н.Куликова, С.Макаров. Микросенсацией при выборах оказалось снятие председателем облсовпрофа А.Говоровым своей кандидатуры, выдвинутой в члены совета. Как мне объяснил сам Анатолий Федорович, этот его шаг вызван общеполитическими причинами. Дескать, основная профсоюзная деятельность его может быть в какой-то мере ограничена.

Члены совета, говоря о перспективах «Отечества», заявили, что предполагается коллективное вступление в него некоторых общественных организаций, которые должны принять решение по этому вопросу до областного учредительного съезда, намеченного на середину марта. Создан исполком, подчиняющийся совету, ведется работа по организации районных и городских отделений РРО ОПОО «Отечество». В общем, работа, судя по всему, ведется с должным размахом - под стать российскому лидеру организации. Что ж, это, наверное, хорошо, если организация и, в первую очередь, актив не будут забывать, что наше отечество - это Рязанщина!

Виктор ПЕТРЕНКО

Лицензия Гос. Комитета РФ по высшему образованию № 16-212 от 21.04.95.

Лицензия Министерства общего и профессионального образования РФ №16-245 от 18.09.97.

СОВРЕМЕННЫЙ ГУМАНИТАРНЫЙ ИНСТИТУТ

Свидетельство о государственной аккредитации №25-0209 от 2 июня 1998 года

Рязанский филиал СГИ

Лицензия Министерства общего и профессионального образования РФ №16-181 от 30 мая 1997 года

объявляет прием студентов по следующим направлениям:

юриспруденция менеджмент
экономика психология
информатика и вычислительная техника
лингвистика (с возможностью специализации «переводчик-референт», «преподаватель иностранного языка»)

Формы обучения - очная (срок обучения - 4 года), заочная (срок обучения - 5 лет),
для лиц, получающих второе высшее образование, срок обучения по всем формам - 2,5 года. Выпускникам, при успешном окончании обучения, присваивается квалификация «бакалавр» (второй уровень высшего образования).

Более подробную информацию можно получить в приемной комиссии, которая работает по адресу: **390023, г. Рязань, ул. Новая, д. 53 «Б» (помещение ПУ-12, 4-й этаж). Обращаться с 10.00 до 18.00.**

Справки по телефонам: **21-11-17, 44-46-51.**

Образование

Золотые головы

Талантливых школьников, которые обучаются на «отлично» и участвуют в городских, районных и областных олимпиадах, решили поддержать в Клепиковском районе. По инициативе местного управления образования и молодежной политики глава Клепиковской районной администрации В.В.Оленьев учредил для них поощрительные стипендии.

Двенадцать учащихся 10-11-х классов, защищавших честь района на олимпиадах различных уровней, получают теперь ежемесячные стипендии в размере минимального оклада - 83 рубля 50 копеек. Источником финансирования стал резервный фонд главы администрации. Вот уж действительно - благородный и дальновидный подход в распределении зарезервированных средств. В районе много проблем, для решения которых требуется дополнительное финансирование. Но здесь не забывают и о детях. Да, они могут обойтись без стипендий, с голода не умрут. Но ведь не все должно измеряться в жизни, пусть даже такой нищей и неустроенной, как наша, этими «пограничными состояниями». Помогать нужно не только тем, кто нуждается, но и тем, в ком всегда будем нуждаться мы - умным, одаренным людям, которые наверняка станут блестящими специалистами.

Стипендия - это какая-никакая, но все-таки материальная поддержка. И еще поддержка моральная - та самая, в которой сегодня отказано почему-то молодому поколению. А ведь нет для человека большей радости, чем сознавать, что кто-то заинтересованно принимает участие в его судьбе, помогает раскрыться всем его способностям, лучшим качествам.

Кстати сказать, стипендии ребятам выплачиваются почти без задержек. Несмотря даже на то, что сами учителя Клепиковского района получили зарплату только за сентябрь.

На днях в Клепиках прошел второй слет отличников (их в районе более ста), ребятам были вручены подарки. А глава администрации В.В.Оленьев пообещал в скором времени увеличить число стипендий до восемнадцати. Бог в помощь!

Дмитрий СОКОЛОВ

магазин УЧЕБНИКИ

предлагает широкий выбор
учебной, методической и справочной литературы, канцтовары и мебель для учебных заведений

ул. Халтурина, д. 1«б»
Тел. (0912) **44-67-75**

Специальные предложения:
- *подарочные издания к 8 Марта*
- *пластиковая мебель* (столы, стулья, кресла) для кухни, дачи, кафе

Рязанское предприятие "ГРЕВКОМ"
ПРЕДЛАГАЕТ физическим и юридическим лицам
ПРОИНВЕСТИРОВАТЬ ЖИЛЬЕ - проект перепланировки нового одноэтажного здания с большими подвальными помещениями под жилье:
ЧЕТЫРЕ-ПЯТЬ КВАРТИР В ЦЕНТРЕ ГОРОДА
по ул. Павлова, д.46.
Владельцам двух- трехкомнатных квартир предлагаются индивидуальные **КАПИТАЛЬНЫЕ ГАРАЖИ** *во дворовой территории этого дома.*
Цена за квадратный метр жилья с подвалами и гаражами - договорная с предоплатой. Срок исполнения - 4-5 месяцев.
Справки по телефонам: 24-05-40, 20-55-91, 24-05-95 (с 9.00 до 18.00), 75-08-22 (до 9.00 и после 18.00).

ПРОДАЕТ торгово-производственный комплекс - КАФЕ, ПРОДОВОЛЬСТВЕННЫЙ МАГАЗИН, РЮМОЧНУЮ и подвальные помещения с 5-ю холодильными камерами и производственным гаражом 4х12 м по адресу: **г. Рязань, ул. Павлова, 46.**

СТУЛЬЯ полумягкие с искусственной кожей.
ШКАФЫ *для переодевания рабочих двух- и трехсекционные, деревянные.*
ПОНЧИКОВЫЙ АВТОМАТ *новый, электроплиту четырехконфорочную.*
ФРИЗЕР *для приготовления мягкого мороженого, новый.*
ВЕСЫ *торговые 500 кг, 2 кг.*
СТАЛЬ *оцинкованную толщ. 0,55 мм, кровельную.*
РАДИАТОРЫ ОТОПЛЕНИЯ *чугунные.*
САНТЕХНИКУ: *унитазы-компакты, раковины, водосчетчики и др.*
Цена договорная.

ААОТ «ЖЕКОН»
Очень низкие цены
- Фундаментные блоки всех типоразмеров
- Плиты перекрытия всех типоразмеров
- Сваи гражданские мостовые
- Неликвиды для строительства гаражей
- Прочие ЖБИ

сертифицировано

44-02-10

Наш адрес: г. Рязань, п. Соколовка *(проезд авт. №12, 25 до остановки «ЖБК» (по требованию)*

Организация предлагает
МЕТАЛЛ
ООО «Металлпремстрой»
лист, труба, уголок, швеллер, арматура, электроды, профнастил, лист 12х18Н10Т, фитинги и запорную арматуру
Телефон: (0912) 76-60-71
НИЗКИЕ ЦЕНЫ
Доставка бесплатно нашим транспортом по городу от 5тонн, по области от 10тонн
Рег.№12518

Городская жизнь

Льготы в пределах норматива

В связи с изменением тарифов на оплату электроэнергии в редакцию продолжают звонить читатели, которые обращаются с просьбой разъяснить кому, на основании каких документов и какие льготы по оплате электроэнергии положены. На эти вопросы наш корреспондент получил ответы, как говорится, из первых уст - от директора МУП "Рязанские городские распределительные сети" Ю.Ф.Строилова.

В связи с законами от 12.01.95 г. № 5-ФЗ "О ветеранах" и от 24.11.95 г. № 181-ФЗ "О социальной защите инвалидов в РФ" льготы представляются в пределах норматива потребления электроэнергии.

Участники Великой Отечественной войны, имеющие инвалидность по общему заболеванию, трудовому увечью и прочим причинам, и проживающие с ними члены семьи пользуются льготой по оплате за электроэнергию в пределах норматива потребления на семью.

В семьях, имеющих детей - инвалидов (до 16 лет), льгота в тех же пределах распространяется на всю семью.

Согласно постановлению главы администрации г.Рязани от 8.10.97 г. № 4409 скидка в оплате за электроэнергию в пределах норматива потребления электроэнергии представляется только ветеранам, инвалидам, а не совместно проживающим членам их семей.

50-процентная скидка в оплате за электроэнергию имеют только сами участники Великой Отечественной войны.

Многодетные семьи, имеющие 3-х и более детей, пользуются 30-процентной льготой в оплате за электроэнергию.

Льготы представляются с момента предъявления документов (паспорт, удостоверение участника войны, справка об инвалидности и др.) в энергоснабжающую организацию и после погашения задолженности.

Норматив потребления электроэнергии в месяц по решению городского Совета от 11.09.97 г. № 217 составляет:

Состав семьи	На всю семью (кВтч)	На 1-го члена семьи, имеющего льготу (кВтч)
1	2	3
Одинокие граждане	80	80
Семья из 2-х человек	125	63
Семья из 3-х человек	150	50
Семья из 4-х человеке	160	40
Семья из 5-и человек	200	40
Семья из 6-и человек	220	37

Во избежание недоразумений оплата за потребляемую электроэнергию должна производиться ежемесячно согласно показаниям счетчика на последнее число месяца и с учетом льготных кВтч.

Евгений ЧИНИН

ВНИМАНИЮ ОБМАНУТЫХ ВКЛАДЧИКОВ!

Общественная организация вкладчиков Рязанской области проводит перерегистрацию вкладчиков и акционеров компаний «Хопер», «Хопер-инвест», «Хопер-инвест-фонд», «Аргус-фонд». *Для составления списков на получение компенсации необходимо предъявить: ксерокопии договоров, свидетельств, сертификатов акций и приходных ордеров, паспорт, документы на льготы, копии решения суда, документ о праве наследования.*

Вкладчикам «Пико», «Пико-инвест», «Имис», «Заря России», «Ростислав», «Русская недвижимость», «Ростислав-центр», не сдавшим при регистрации копии договоров или решения судов, необходимо представить их **до 20 февраля 1999 г. по адресу: г. Рязань, ул. Трудовая, д. 16/29** *(с 10 до 14 часов, кроме субботы и воскресенья).*

Правление

Общество

Хочу сказать

Работа - не волк, в лес не убежит?



Ныне каждый россиянин, за вычетом разве что "малиновых пиджаков", вспоминает пресловутые застойные времена с благоговением и сладким щекотанием под ложечкой. Ведь жили же как люди! Получали бесплатные квартиры, ездили отдыхать по льготным путевкам, но самое главное - ходили каждый день на работу, за которую дважды в месяц, тютелька в тютельку, платили зарплату, а если повезет с планом, то еще премию и "тринадцатую". И нет же, не устраивало, не нравилось, потянуло на перестройку, как иных особ тянет на соленьенькое в определенном положении. Чему ж удивляться? Россия издавна славится дворцовыми переворотами, "левыми" и "правыми" уклонами, социальными перегибами и капитальными катастрофами. Страна такая, за что ни возьмемся - все вкривь, вкось да боком. А потом иноземцев ищем, чтобы нам помогали и объясняли, что же мы натворили и чего же нам с нами же самими делать. Однако в ходе политических перестроек и экономических перетрясок наш общепризнанно мягкотелый и душевный народ умудряется так переругаться и перегрызться сам с собой, что чужак не суйся - палец откусим. Загадочная русская душа, зовущая к свободе и справедливости, а ввергающая в анархию и хаос. Пока еще ни один провидец не объяснил, почему Россия и реформы - понятия несовместимые. Если мы и начинаем за здравие, то обязательно заканчим за упокой. Терпеливому народу не хватает терпения подойти к успеху естественным, эволюционным путем, без катаклизм и революций, без "ЧК" и "врагов народа". Нам прямо сейчас яви чудо, вынь и выложь воплотившуюся мечту на голубой тарелочке. Ждать мы не согласны, а потому вперед с воинственным кличем, с топором и рогатиной. Кто бы ни пришел к власти, никому не удается изжить внутреннего раздрая, расколотости российского общества на противоборствующие группки и кланы, которые в свою очередь делятся и колются на более мелкие, также воюющие друг с другом, а те на песчинки, которые тоже несут в себе вражду. Кто же опоил наш народ бормотухой ненависти, заставляющей во имя всеобщего счастья возводить баррикады, а не строить мосты? Быть может, эта разделенность, это внутреннее противостояние и есть причины нашего нищенского существования? Нам худо, когда живем бедно, но просто невыносимо, когда собрат процветает.

Так ли уж хорошо мы жили совсем недавно, о чем тоскуем и рыдаем сегодня? Так ли уж много зарабатывали? И так ли уж беззаветно работали?

Если быть честным с собой, то и в недавние времена в России не почитались профессионалы, мастера - золотые руки и золотые головы. Чтобы тебя заметили и вознесли, а тем более заплатили по труду, дополнительно требовался солидный список "добродетелей", заверенных печатью вороватых чиновников или партийных боссов. На первом месте всегда стоял благонадежность, лояльность к строю, а не таланты и заслуги перед отечеством. Академик Сахаров был заперт в Горьком под присмотром спецслужб, Александр Солженицын постигал радость созидательного труда на лесоповале под дулом автомата.

За что бы ни взялся русский человек, где бы ни работал, всюду над ним висел домоклов меч страха и насилия. Страха не угодить начальству, не управиться к сроку, не выполнить плана, а значит и не получить платы. Страха добиться успеха, перевыполнить норму, сделать досрочно и... не получить вознаграждения.

Принцип социализма "От каждого - по способностям, каждому - по труду" так и не обрел плоти и крови в бывшем СССР. Работник получал только то, что ему позволяли получать, а не то, что он действительно зарабатывал. При этом и лентяй, и труженик мало отличались доходами. Чем лучше человек работал, тем быстрее снижались расценки и тем более трудным становился хлеб. Халтурить и халявить приучил нас именно социализм. Как ни упирайся, больше зарплаты не дадут, и максимум, что можно было заслужить, - это квартальную премию строго определенного размера. И тем не менее за нее соревновались и бились, ибо других шансов разбогатеть не имелось. Чем больше старались, тем больше появлялось приписок и бумажных достижений, за которые давали Красные знамена и вымпелы. Как "хорошо" мы жили, но как плохо работали. Вспомним осенние десанты на картошку и моркошку целых заводов и научных институтов. Как хорошо, как весело нам было, и гори все синим пламенем! Правда, потом приходилось совершать аврал на собственном производстве. Сколько барахла мы навыпускали в конце месяца, сколько разочарований принесли своим ближним, купившим наш брак! А сколько обид получили сами, отмечаясь в очередях за дефицитом и годами собирая деньги на импортную технику, которая в отличие от нашей работала как часы. Из "благополучной" Москвы возили колбасу и туалетную бумагу. Как хорошо мы жили, но как плохо думали об этой жизни. Помните, какие "задушевные" беседы мы вели на кухне за лучшим чаем № 36? Теперь на те же темы мы беседуем на рельсах и площадях, у парадных подъездов офисов высоких чинов. Разница лишь в том, что мы живем плохо и думаем об этой жизни плохо. Теперь мы жаждем работы и зарплаты, как манны небесной. Где бы найти работу? Где бы найти деньги? Но это иллюзия, что мы жаждем любой работы и любой зарплаты. Мы мечтаем о работе, которая нравится, и о зарплате, которую хочется. Мы уже вкусили свободы и не намерены горбиться за гроши. Но беда в том, что как мы научены работать прежним строем, за такое умение много не платят. Мы все сравниваем себя с цивилизованным миром и счет ведем в долларах, а не научились делать элементарного - не плевать семечки на улице и не гадить в чужом подъезде.

Социалистическая уравниловка привела к угасанию творческой искорки в советском человеке. Лишь немногие возвысились до подлинных высот профессионализма. Если мир искусства еще отмечен яркими звездочками, то в сфере обслуживания и производства прославился разве что слесарь Гоша из кинофильма "Москва слезам не верит". Но это киношный герой. Он не заходит к нам в квартиру по будням, когда ломается кран и нужно менять батареи. Он не оставляет визитные карточки, а оставляет следы на половике и мусор в ванной. Для него, как и для многих россиян, работа - обязаловка, насилие над собой, а не потребность, не творческий акт. Нет навыков гордиться сделанным просто так, а не тогда, когда смотрят на тебя из-за спины, контролируя каждое движение. Без надсмотрщиков мы до пота вкалываем только на себя.

Когда на заре перестройки людям начали выделять дачные участки, какой бум творческой активности и самопожертвования поднялся! До сих пор остановиться не можем. Каждый сантиметр земли владельцы перетерли между ладонями, чтобы лучше росли томаты и перчики. И никакая ноша не в тягость, не смотря на хворь и возраст. Соскучился россиянин по вольному труду, когда сам себе хозяин, когда сколько наработал - все твое, никто не отнимет (за исключением криминального элемента).

Вот в этом творческом порыве, когда никто не заставляет, а идешь и делаешь, вероятно, и есть ключик к процветанию России. Если бы так, как на даче, каждый трудился на работе, страна давно бы стала райским Эдемом. Но, увы, - привычки прошлого так легко никого не отпускают. Мы быстро размягчаемся без кнута и пряника, теряя собранность и волю. Мы не верим себе. Потому и смотрим сейчас на Запад, ища сочувствия Международного валютного фонда. Он не просто дает нам деньги, он заставляет нас обрести определенную форму. Но иностранцы нас не понимают, потому что никогда не жили среди людей, строящих социализм, а значит, думающих одно, говорящих другое и делающих третье. Потому мы так и любим крепкие руки и еховые рукавицы, что знаем, чем это заканчивается и как надо себя вести. Но мы не знаем, что делать с собой свободными, вольноопределяющимися. Мы тоже не понимаем иностранцев, потому что никогда не жили в западной цивилизации и не можем представить, что за словом всегда следует действие, а если ничего не происходит, то ты автоматически выбываешь из игры. Ты волен жить как хочешь, болтать что взбредет в голову, но никто не впустит тебя вперед в мир дела и денег. Формула "Поменьше работать, побольше зарабатывать" там не действует, чего не скажешь про нашу державу, где все наоборот.

Парадокс, но ныне больше всех бедствует именно тот, кто вложил больше всего усилий и души в свою профессию - инженеры, врачи, учителя, творческая элита. Знаете, почему? Они больше всех прилеплены к идеалам, совершенству бытия и светлой стороне человечества. Они не могут изменить себе и своей вере. А их вчерашние ученики, двоешники и недоучки, прекрасно разобрались в жизни и отложили идеалы на потом. Они плохо усвоили уроки и потому преуспевают сегодня. Их мысль неуловима, они не знают запретов и табу, а потому строят домики-теремки и не сидят на рельсах, выпрашивая у правительства заработанное. Они берут блага там, где можно взять, и там, где нельзя. И никакие своды законов им не помеха. Всех не пересажаешь. Трудно живут только люди с совестью. В смутные времена совесть - это роскошь.

Если взглянуть на бывший СССР, где работа кипела, как в улье, где нельзя было увернуться от социалистических соревнований, "черных" и "красных" суббот, то ныне вполне очевидно, что ничего путного мы не достигли. Кипучая деятельность, оставлявшая кровавые мозоли, обернулась пшиком, мыльным пузырем. Мелиорация, изуродовавшая землю. БАМ, по которому не идут поезда. "Хрущевки", которые не на что перестраивать. Мощь ВПК, растраченная на бомбы и ракеты, которые приходится ныне охранять или ликвидировать за бешеные деньги. Сколько смерти произвели наши труженики вместо автомобилей и дорог, вместо тапочек и детских пеленок. Сколько гениев извели за колючей проволокой и домовитых мужиков.

Пришла пора разобраться, что же надо строить, чему же надо учиться, чтобы потом не останавливать поезда и не объявлять забастовки. Быть может, надо учиться работать для будущего, для людей, оставаясь при этом людьми?

Ирина ЧЕЛИКАНОВА



Интервью

Государство обязано вернуть долги

В общественную приемную Рязанского РО объединения «Яблоко» обращаются граждане - вкладчики Сбербанка с вопросами: есть ли надежда вернуть свои сбережения и когда это может произойти? На эти вопросы отвечает руководитель рабочей группы по восстановлению сбережений Комитета по делам общественных объединений Госдумы Елена Санникова.

- Наша рабочая группа делает все, чтобы восстановление сбережений уже в скором будущем стало практической реальностью. Более того, мы знаем, как сделать так, чтобы не только отдельные категории вкладчиков (например, люди старше 80 лет), но и любой, имеющий дореформенные сбережения, мог уже через полтора-два года свободно их получить и притом в обьеме, восстановленном по прежней покупательной способности. Но отсчитывать этот период можно только с того момента, когда будет введен в действие механизм восстановления сбережений, разработанный группой экспертов еще в 1993 году. Он, в принципе, мог быть «запущен» еще в 1994 году. И в этом случае проблема восстановления сбережений была бы в основном решена уже сегодня. Но противодействие со стороны правительства и президентских структур так велико, что за последние годы мы смогли отвоевать лишь несколько позиций, принять ряд законов, необходимых для восстановления сбережений. И сейчас противодействие не только не окончилось, но и усилилось до такой степени, что сегодня мы не можем со всей определенностью сказать, когда начнет действовать механизм восстановления сбережений. А между тем ситуация в стране осложняется. С одной стороны, обесценение сбережений миллионов людей, что является грубейшим нарушением конституционных прав граждан, утративших доверие к государству. С другой, экономика в кризисе, и денег не хватает даже на выдачу пенсий и зарплаты.

Единственно реальный путь восстановления сбережений в нынешних обстоятельствах - это признание их пока, в качестве первого шага, государственным долгом и что величина этого долга равна первоначальной покупательной способности сбережений. Кроме того, необходимо было определить, что на весь период, пока сбережения не будут выплачены деньгами, каждый вкладчик имеет право получить долговую расписку от государства по своим сбережениям. И в ней должно быть указано, какой сумме нынешних рублей соответствует величина долга, причитающаяся по данному вкладу, причем сумма эта должна увеличиваться, если будет расти инфляция.

И такой закон был принят. Это Федеральный закон «О восстановлении и защите сбережений граждан Российской Федерации». 12 мая 1995 года закон вступил в силу. На его принятие понадобилось полтора года.

В развитие этого закона, являющегося своего рода кодексом восстановления сбережений, разработаны законы, конкретизирующие его отдельные положения. Суть этих законов такова:

дореформенные сбережения признаются государственным внутренним долгом, а сберегательные книжки оформляются как долговые расписки государства - целевые долговые обязательства Российской Федерации.

Та сумма рублей СССР, которая была на сберкнижке в дореформенный период, записывается на сберкнижку-обязательство, но не в рублях СССР, которые обесценились, а в долговых рублях.

Для долгового рубля регулярно (не реже, чем ежемесячно) определяется долговая стоимость, показывающая, скольким нынешним рублям соответствует рубль дореформенных сбережений.

Стоимость 1 долгового рубля определяется так:

- берется набор товаров первой необходимости;

- определяется стоимость этого набора в 1990 году и его стоимость в текущий момент;

- отношение нынешней стоимости набора к его стоимости в 1990 году и составляет долговую стоимость 1 долгового рубля.

Для отдельных категорий граждан начнется обмен долговых рублей на реальные, «живые» деньги по долговой стоимости. Поскольку на эти цели в наше время можно выделить из бюджета лишь ограниченный обьем средств, первоначально такой обмен будет производиться избирательно: наиболее нуждающимся (престарелые, инвалиды) и на неотложные нужды (рождение ребенка, лечение, похороны).

Механизм восстановления сбережений можно будет считать введенным в действие с того момента, когда дореформенные сберкнижки переоформят в сберкнижки-обязательства с записанной в них соответствующей суммой долговых рублей, регулярно будет устанавливаться и публиковаться долговая стоимость, а для определенных категорий граждан начнется обмен долговых рублей на деньги по долговой стоимости. Для этого необходимо и достаточно, чтобы были приняты и вступили в силу (и, разумеется, точно и честно выполнялись исполнительной властью) следующие законы: «О порядке установления долговой стоимости единицы номинала целевого долгового обязательства Российской Федерации», «О порядке обслуживания целевых долговых обязательств Российской Федерации в целях обеспечения неотложных социально необходимых расходов граждан Российской Федерации», «О порядке перевода государственных ценных бумаг (СССР и РСФСР) и сертификатов Сбербанка СССР в целевые долговые обязательства Российской Федерации».

Эти законы были приняты Государственной Думой в первом чтении еще в августе 1995 года. Однако перипетии, связанные с дальнейшим прохождением этих законов, вызывают у нас крайнюю тревогу. Для того, чтобы обеспечить вступление в силу Федерального закона «О порядке установления долговой стоимости единицы номинала целевого долгового обязательства РФ» (а он установил набор товаров и услуг - необходимый социальный набор, из соотношения стоимости которого в 1990 году и в текущий момент должна определяться стоимость 1 долгового рубля) Государственной Думе пришлось преодолеть «вето» Совета Федерации.

Чтобы определить долговую стоимость необходимо было принять еще один Закон - «О базовой стоимости необходимого социального набора». Весь закон фактически состоял из одной фразы: «Базовая стоимость необходимого социального набора устанавливается в сумме 423 рубля СССР» - столько стоил установленный предыдущим законом этот набор в 1990 году. И с этим, казалось бы, самым простым законом начались «чудеса». Первый раз закон был принят Государственной Думой еще 5 июля 1996 года. Совет Федерации его отклонил, сославшись на то, что якобы не может проверить правильность расчетов установленной законом величины. Госдума приняла его повторно, преодолев «вето» Совета Федерации, и направила на подпись президенту. Президент отклонил закон, потребовав уточнить величину базовой стоимости. Госдума произвела уточнение и увеличила базовую стоимость до 444 рублей СССР. Совет Федерации повторно отклонил закон. Но теперь уже в силу, как было сказано одним из губернаторов, «политической и экономической несвоевременности принятия данного закона». Госдума вновь преодолела «вето» Совета Федерации и направила закон на подпись президенту, но он опять отклонил его.

Что же это за закон и почему он вызывает столь яростное сопротивление? Без закона о базовой стоимости невозможно принятие всех последующих законов, устанавливающих процедуру оформления сбережений в целевые долговые обязательства и организацию их обслуживания. Один Закон («О порядке перевода государственных ценных бумаг и сертификатов Сбербанка СССР») уже был принят Госдумой и даже одобрен Советом Федерации, но президент его также отклонил по причине... отсутствия закона о базовой стоимости.

Но вот буквально на днях, 27 января 1999 года, «вето» президента преодолено на цифрэ базовой стоимости 462 рубля и можно продвигать следующие законы.

Да, в нынешней политической ситуации тормозить принятие законов о восстановлении сбережений можно до бесконечности. А вкладчикам приходится только надеяться или получать «утешительные» компенсации, которые сейчас выплачиваются родившимся до 1920 года.

Мы убеждены: рано или поздно противодействие восстановлению сбережений будет преодолено, и граждане смогут наконец по праву распорядиться своими сбережениями.

Валерий РЯБИНИН,
председатель совета Рязанского РО объединения «Яблоко».

Память

Они выполнили свой долг

14 февраля 1999 года на площади Костюшко в Рязани в 10 часов 30 минут в День памяти, посвященный 10-летию вывода советских войск из Республики Афганистан, состоится закладка камня в основание будущего памятника воинам-рязанцам, погибшим в боевых действиях локальных войн. 10 лет прошло, как последний российский солдат покинул Афганистан, где мы испытали столько горечи, разочарований в войне, в которой мы выполняли якобы интернациональный долг.

Те дороги, которые мы там построили, и дыры в школах, которые мы заделывали после ударов нашей авиации, не идут ни в какое сравнение с тем, что мы там потеряли.

Разные чувства испытывали солдаты. Наше нравственное здоровье, наша сила, мощь армии вызывали гордость за державу. Но многие уже тогда осознавали всю бесполезность нашего присутствия в этих межклановых разборках. Мы впервые увидели в этой нищей убогой стране гонконговский ширпотреб, эту копеечную продукцию, которую видели только в кино. У нас возникала масса вопросов, но на многие «почему?» ответов не было.

Как могло так случиться, что страна штурмует космос, а наши телевизоры могли спалить квартиру, а наша промышленность выпускает для людей уже не тракторы, но еще и не автомобили. Это сейчас легко найти ответы, а тогда...

Мы стали терять наших боевых товарищей: от неведомых ранее болезней, от ран и осколков, пуль, война становилась просто работой. И все меньше стали задумываться, зачем мы там: мы уже были врагами для них, они - для нас. Вопрос стоял один - когда все это закончится? Правители СССР не были заинтересованы, чтобы народ знал правду о событиях в Афганистане. Существовал заговор молчания. Право каждого человека оценивать войну по-своему и вспоминать то, что хотелось бы. Ведь на войне всякое бывает: боль, кровь, лишения, подлость, предательство, преступления, доблесть, мужество и героизм - все это проходит через человека.

Афганцам нет нужды каяться и оправдываться, на мой взгляд, участие наших солдат и офицеров в этой войне нельзя трактовать иначе, как честно выполненный воинский долг.

Самоотверженность, мужество, высокое боевое мастерство наших ребят в Афганистане подтверждены и западными военными экспертами. По их мнению, советский солдат надлежаще обучен для участия в самых сложных боевых операциях.

Афганская война не стала болью для советского народа, она стала бедой тех, кто в ней участвовал.

Советский эксперимент по переустройству общества окончился провалом. Афганистану это стоило огромных людских потерь, тысяч разрушенных кишлаков, многих сотен тысяч калек. Но афганская война не должна быть оклеветанной и забытой. Прошлое не уходит в никуда. После мировых войн началась череда локальных войн, не успело утихнуть их эхо, как разразились вооруженные конфликты на территориях многонациональных государств. 132 рязанца не вернулись живыми из Афгана, в большинстве своем это - выпускники военных училищ. Гибли вдали от Родины, несли тяготы и лишения войны солдаты и офицеры. Они все были воинами-афганцами, причем в процентном отношении офицеров погибло больше, чем солдат и сержантов.

Причиной смерти многих были болезни. Что знают о страданиях раненых и больных их близкие? Почти ничего, об этом было не принято писать, знали только о героях, а остальных будто и не было. А сколько инвалидов на рязанской земле после Афгана? Каждое имя - боль, страдания и трагедия в личной жизни и в большей степени от безразличия со стороны общества, властей, хотя и делается тоже немало.

Пусть в памяти потомков навсегда останутся патриоты своей Отчизны.

Иван ПОТАПОВ,
подполковник запаса, участник боевых действий в Республике Афганистан.

Экономика

Запад требует сурьму из Рязани

О широком признании "Рязцветмета" за рубежом говорят такие полученные за последние годы престижные награды, как "Золотой Меркурий", "Факел Бирмингема", "Золотая пальма". В среде промышленников эти награды вручаются за "успехи и достижения в рыночной экономике." Кроме зарубежного признания, завод получил признание и в России - об этом говорит премия правительства РФ "За достижения в области науки и техники."

Среди промышленных предприятий города Рязани, завод "Рязцветмет" занимает особое положение. Во-первых, потому что несмотря на общероссийский экономический кризис, завод находится на подъеме.

Во-вторых, "Рязцветмет" входит в немногочисленную когорту российских предприятий, получивших признание за рубежом из-за высокого качества выпускаемой продукции.

Основной продукцией "Рязцветмета" являются металлы сурьма и свинец, а также многочисленные припои. И свинец, и сурьма необходимы во всех отраслях хозяйственной деятельности. Из свинца делают пластины аккумуляторных батарей. Сурьма в виде добавок делает изделия из каучука и пластмасс более прочными и термоустойчивыми. Не будь сурьмы - не было бы эскалаторов в метро, транспортерных лент на шахтах и предприятиях рудодобычи.

До 17 августа 1998 года российские предприятия предпочитали покупать сурьму, свинец и другие металлы за границей. Но, как говорится, не было бы счастья, да несчастье помогло. Когда рубль упал по отношению к доллару, все российские потребители цветных металлов сразу же повернулись лицом к отечественному производителю, что позволило переработчикам сделать рывок вперед. Кризис помог многим промышленным предприятиям России заработать на полную мощность - это в полной мере относится и к "Рязцветмету". От бартера перешли к нормальным финансовым отношениям. А это верный признак того, что наша страна, вопреки прогнозам некоторых экономистов, все же преодолеет экономический кризис, хаос и неразбериху.

В настоящее время, на "Рязцветмете" идет обширная реконструкция, которая позволит в ближайшем будущем наладить производство новых видов продукции и увеличить уже налаженное производство.

5 марта 1999 года исполняется 3 года, как новым директором завода "Рязцветмет" стал Виктор Вичевич Вичев. С его приходом на завод связывают подъем производства.

-Виктор Вичевич, в сложившейся экономической ситуации в России многие директора промышленных предприятий дают рецепты, как вывести Россию из кризиса. Каков ваш рецепт?

-Рецепт один: надо работать и не ждать, что кто-то за тебя будет проблемы решать. Надо работать, бегать, искать, вести переговоры. Из 1000 переговоров только один может дать результат, но все равно надо бороться и искать, находить и не сдаваться. При всех недостатках в налоговом законодательстве и где бы то ни было надо просто работать. И жить нужно не сегодняшним днем, а видеть перспективу. Только тогда будет какой то результат. И все будет нормально. Завод "Рязцветмет" имеет большие шансы стать процветающим предприятием, а для этого надо просто работать, вкалывать.

То, что надо работать не за страх, а за совесть, сам Вичев показывает личным примером: в 7 утра он уже на рабочем месте, и его рабочий день заканчивается поздно вечером.

"Вичев буквально поднял завод", - говорит технический директор "Рязцветмета" Геннадий Георгиевич Пащенко. "Если надо, мы работаем в круглосуточном режиме - и директор, и замы, и инженеры. Именно это позволило мобилизовать коллектив, все силы завода и выйти на новый уровень."

Действительно, "Рязцветмет" находится на подъеме. На заводе производится вся гамма свинцовой продукции, необходимой в промышленности. Потребность в металлах, несмотря на кризис, огромная. Завод выплавляет до 17 тысяч тонн свинца в месяц. Но склады пусты - вся продукция еще "горячей" загружается в вагоны и уходит к заказчикам. Весь выплавляемый свинец остается в России, а сурьма идет как на отечественные предприятия, так и за границу. С этого года будет запущено производство припоев, потребность в которых в России также огромна.

Отношения с местной администрацией Вичев охарактеризовал как прекрасные: "Никаких проблем. Представители администрации часто бывают на нашем заводе и помогают, если это необходимо."

Руководство завода "Рязцветмет" особое внимание уделяет работе с кадрами. Сегодня на заводе работают около тысячи человек. Есть династии потомственных металлургов. Завод представляет своим рабочим спецпитание, следит за их здоровьем, для чего содержит медпункт. Есть лодочная станция, где занимаются спортсмены, ставшие призерами первенства России по водно-моторному спорту. Средняя зарплата на "Рязцветмете" 1 000 руб., задержек с выплатами нет.

На сегодняшний день конкурентов в России у "Рязцветмета" нет. Основным конкурентом за границей является Китай. Но Китай поставляет на мировой рынок сурьму низкого качества. Поэтому Запад требует сурьму из Рязани. Что касается производимого свинца, то почти весь этот металл остается в России и идет на нужды российской промышленности.

Августовский кризис прошлого года стал великолепной отговоркой для некоторых некомпетентных руководителей промышленных предприятий. Все огрехи можно смело списать на кризис. Пример Рязанского предприятия "Рязцветмет" наглядно подтверждает тот факт, что даже в самых проблемных экономических условиях простое желание и умение работать способны вывести любое промышленное предприятие в ранг преуспевающих и благополучных. Рецепт "по Вичеву" прост - "просто надо работать". Вот и все. Никаких особых секретов.

Александр БАДАНОВ

У нас всегда есть ЧАЙ
ООО «Банамекс»
индийский, цейлонский
по 50, 100, 250 г ...... от 3,80 руб.
кофе «Арабика»
в зернах, молотый 100, 250, 500 г
Приглашаем к сотрудничеству магазины, райпо области.
Предусмотрены отсрочки платежа, система скидок.
Мин. партия 10 кг в ассортименте.
Рязань, ул. Строителей, 34, база АОЗТ «Рязаньоблснаб»
Тел./факс 76-03-43

Магазин «СЕМЕНА»
от фирмы ЗАО «Рязанские семена»
РЕАЛИЗУЕТ СЕМЕНА
овощных и зерновых культур, цветов, многолетних и газонных трав, а также в широком ассортименте средства защиты растений от болезней и вредителей, удобрения и другие товары, необходимые для получения высокого урожая.
Цены доступные.
Адрес магазина:
г. Рязань, ул. Маяковского, дом 80 (рядом с магазином "Все для дома")
(проезд любым видом транспорта до остановки "Площадь Ленина": авт. №№ 4,9,11,13,15, 16, 19,20, 21, 26, тролл. №№ 2,16 - остановка "Медуниверситет").
Часы работы: с 9.00 до 18.00. Выходной - понедельник.

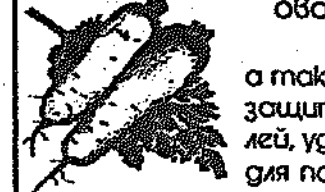

РЯЗАНСКИЙ ЛАКОКРАСОЧНЫЙ ЗАВОД
НОВЫЙ МАГАЗИН КРАСОК
широкий ассортимент
высокое качество
от производителя
сертифицировано
ПРИБОРНЫЙ ЗАВОД
ул. КАЛЯЕВА
"РОСИНКА"
КРАСОК
ул. ПОЖАЛОСТИНА
г.Рязань, ул. Каляева, 33/45
тел. 28-98-30



ТОО "ХОЛОДРЕМОНТ"
тел. 77-95-74 с 9.00 до 18.00
без выходных
Капитальный ремонт холодильных агрегатов отечественных и импортных для торгового и промышленного холодильного оборудования, вагонов, рефрижераторов и молокоохладителей.
Монтаж, ремонт, сервисное обслуживание холодильного оборудования, монтаж, ремонт кондиционеров всех типов. Перемотка электродвигателей.
Продажа импортных кондиционеров всех марок.
Проверка сопротивлений заземления и изоляции проводов, тепловой расчет холодильных камер под оборудование.
Перевод трехфазных холодильных агрегатов на однофазные.

Телефоны отдела рекламы:
77-30-39, 44-29-16

Финансово-промышленная компания ИНВЕСТ
ВАША реальная возможность ЗАРАБОТАТЬ
Принимаем лом и отходы черных металлов от предприятий и частных лиц по ВЫСОКИМ ценам.
ОПЛАТА НЕЗАМЕДЛИТЕЛЬНО
ПРИЕМНЫЕ ПУНКТЫ:
з-д «Центролит» (цех шихты); з-д «Рязсельмаш».
РЕАЛИЗУЕМ
металлопрокат (лист, уголок, швеллер, арматура, оцинкованный лист).
Тел.: (0912) 79-08-66; 24-00-51; факс (0912) 21-71-13.

КРАСНОПРЕСНЕНСКИЙ САХАРОРАФИНАДНЫЙ ЗАВОД (г. Москва)
производит и реализует
ЭКОЛОГИЧЕСКИ ЧИСТЫЙ
САХАР-РАФИНАД
БЫСТРОРАСТВОРИМЫЙ в пачках по 1,0 кг.
КУСКОВОЙ ПРЕССОВАННЫЙ в мешках по 40 кг.
Цена 9,0 руб./кг. (включая НДС).
Объемы любые
(цена действительна на момент публикации)
Тел. (095) 256-9906, 256-0530
Факс (095) 256-2535
Лицензия № 073327 от 26.09.98 выд. Москов. лицензионной палатой. Продукция сертифицирована.

ИНВЕСТ Финансово-промышленная компания
РЕАЛИЗУЕТ крупным и мелким оптом
СОЛЬ
пищевая (в пачках) .... от 1,30 руб./кг
техническая .... от 260 руб./т
Тел.: 79-08-52, 79-08-40, ул. Чапаева, 58
Тел. 76-12-48, ул. Чкалова, 36
Тел. 21-40-80, овощная база №5, скл. №4

Наша марка

Рязанскую мебель делают мастера



Среди участников недавно завершившейся в Москве Всероссийской выставки "100 лучших товаров России" были и представители Рязанского ЗАО Промышленно-торговая компания "Ока".

О становлении и развитии этого коллектива, его успехах и трудностях в эпоху рыночных отношений, о спросе, ассортименте и торговле мебелью нашему корреспонденту рассказывает Николай Иванович Коровин, прошедший за 38 лет трудовой путь от начальника цеха до генерального директора этого объединения.

- Старожилы Рязани помнят больше очереди за нашей мебелью. И это несмотря на то, что мы ежемесячно отгружали примерно по сто вагонов мебели потребителям в самые разные регионы. Представляете, в месяц выпускали по две тысячи шкафов для платья, по 600 комплектов корпусной мебели "Ока-нюанс", ежедневно шили по 600 матрацев и т.д.

В те времена во всей округе не было больше мебельных предприятий и слава мебельной фабрики "Ока" не знала границ. Отдельные спецзаказы поставляли в Германию, Англию и даже в США. И сейчас в нашем банке данных более двухсот крупных потребителей. Их география простирается от Дальнего Востока до Рязани и включает довольно много крупных городов Зауралья и Центрального региона России. В их числе Москва и Московская область.

- Николай Иванович, откуда берет начало ЗАО ПТК "Ока"?

- В конце прошлого года объединение отметило свое 40-летие. Однако корни наши уходят в далекий 1931 год. Именно тогда 52 артели, выпускающие лыжи, табуретки, шкафы и т.п., объединились в облместпромсоюз и стали работать сообща. Позже это единое хозяйство стало называться мебельным комбинатом, потом мебельным объединением "Ока", теперь это ЗАО Промышленно-торговая компания "Ока".

Сейчас в нашем ассортименте шкафы для платья, белья, книг и посуды, самые разнообразные столы и тумбочки, кровати всех видов, спальни, наборы корпусной мебели для жилых комнат, такие как: "Ока-нюанс", "Ока-люкс", "Мещера", "Мещера-декор", "Антолена" и т.п.

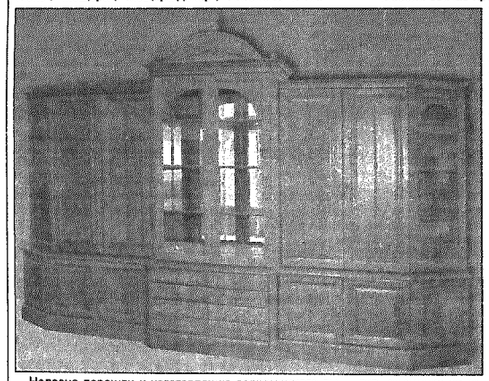

Недавно перешли к изготовлению современного высокохудожественного набора из дуба БНР-001 и оригинального шестигранного паркета по европейской технологии. Из-за высокого качества то и другое пользуется повышенным спросом.

- А как отразились на производстве мебели рыночные отношения?

- Раньше у нас было чисто мебельное производство, сырье получали по линии Госснаба. Рынок заставил нас почти все исходное для производства мебели закупать у других мебельных комбинатов и фабрик. Те, в свою очередь, начинают предлагать устаревшие и менее ходовые материалы. Например, навязывают не красивую текстуру шпона, а наиболее интересную оставляют для себя, причем требуют предоплату. Наша компания была вынуждена закупать дорогое оборудование, необходимое для изготовления облицовки, фанеры, лущеного шпона и гнутовыклейных изделий. Пока хотя бы это будет свое и сделано из местного сырья и материалов. А в целом, мы сумели сохранить производство, сберегли коллектив, в котором трудятся настоящие мастера. Среди мебельщиков имеются целые династии умельцев, такие как: Ощеповы, Рыбины, Ильичевы и другие, отработавшие по 80, 90 и более лет в объединении. Отлично трудятся несколько десятков ветеранов, традиции старшего поколения уверенно продолжает молодая смена столяров и краснодеревщиков, приходящая к нам из ГПТУ № 34.

- Николай Иванович, а как обстоят дела со спросом и торговлей мебелью?

- При недавнем большом завозе импортной мебели из Италии, Германии, Польши и других стран, нашу мебель в ряде случаев покупатели пытались обходить стороной. Из-за снижения спроса частично сократили производство, почти вдвое уменьшилась численность работающих.

Сейчас же в связи с последним обвалом российского рубля и резким ростом цен импорт значительно сократился, поднялся спрос на нашу мебель. А ее качество отлично гармонирует с самыми изысканными импортными и отечественными отделочными материалами. Рязанскую мебель можно подобрать на любой вкус и цвет. Мы исходим из того, что наша мебель рассчитана на среднего покупателя. И если погонимся за наилучшей отделкой лицевых фасадов, поставим суперсовременное оборудование, станем закупать зарубежные конструкции и импортную фурнитуру, то от этого резко вверх поползут цены на мебель, которые и так не каждому по карману. Можете себе представить, что расходы объединения только за газ и электроэнергию возросли с 0,8 до 20 процентов от себестоимости продукции, а общая сумма всех выплачиваемых налогов соизмерима с товарной продукцией. По этой причине пришлось из 23 фирменных магазинов оставить всего 15. В городе Рязани наши мебельные магазины размещаются на улице Бирюзова, 22, Касимовском шоссе, 50, улице Грибоедова,9, третьем Мопровском переулке, 2 и торговом городке. Кроме этого работают фирменные магазины в поселке Гусь-Железный Касимовского района, Касимове, Скопине, Александро-Невском, Новомичуринске, Сасове, Туме и Москве. Причем, желающим продаем мебель под кредит сберегательного банка № 117, с которым у нас есть договор. Для этого нужно придти к нам и выбрать нужную мебель, затем оформить договор в сбербанке и по нему забрать свою мебель из магазина. А с банком предстоит рассчитываться по льготным условиям.

Покупателей привлекает наша фирменная торговля, их устраивает двухлетняя гарантия на мебель, да и вообще наша марка.

- А что Вы можете сказать про своих конкурентов?

- Мебели сейчас предлагается много, но часть ее изготовляется кустарями. И заметьте, эти самые кустари не организуют непрерывного производства, не дают никаких гарантий на свою продукцию, через месяц-другой могут исчезнуть или в погоне за легкой прибылью перепрофилироваться. Они делают по образцам других предприятий мебель без соответствующей документации, испытания на долговечность и сертификации в установленном порядке. Но с нами трудно соперничать и более солидным конкурентам. Это не раз было доказано на самых престижных выставках как внутри страны, так и за рубежом.

Среди наград за высокое качество имеем массу международных дипломов, переходящих вымпелов и знамен, кубков, в числе которых серебряный диск "Золотая Пила" и "Золотой кубок", врученные предприятию в Женеве.

В этой связи хотелось бы обратить внимание на то, что даже самые придирчивые покупатели делают выбор в нашу пользу. И для этого есть основания.

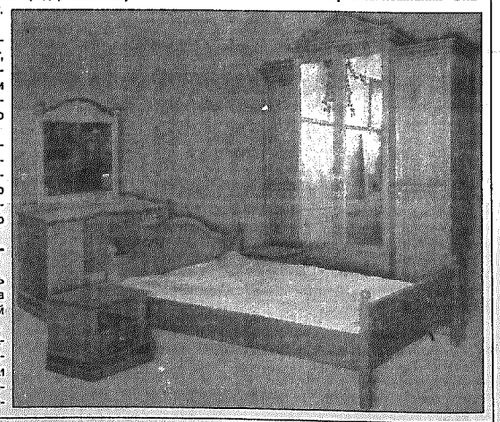

Не секрет, что есть блеск в импортной мебели, но мало кто знает, что хорошая мебель и стоит хорошо. Но кто, скажите, в состоянии купить сейчас стул за 2 тысячи долларов США или стол за несколько тысяч баксов.

Не хочу называть страну-импортера спален, стоящих огромных денег. В них тоже есть блеск, но только после покупки люди узнают, что вся эта бутафория сделана из прессованной бумаги и хватает ее всего на короткое время.

- А какие трудности Вас донимают сейчас?

- Свое дело мы стараемся делать хорошо. Однако это очень трудно в условиях неработающей правовой базы. Приведу всего два примера.

Вложили мы деньги в аренду магазина в торговом городке, а позже без нашего ведома появился и другой хозяин: заставил нашу торговлю лотками и мешает нам торговать мебелью. Уже трижды суды принимали решение в нашу пользу, но дело не движется с места - некому власть употребить.

Во втором случае еще страшнее. На свои средства по долевому участию строили дом силами ДСК. Когда финансовое положение ДСК ухудшилось, мы сделали с ним выверку. Нам выделили десять недостроенных квартир, которые полностью оплачены нашими рабочими под 100 процентную готовность, и магазин. Однако мы ничего не получили. Наши квартиры вместе с другим имуществом были за долги ДСК выставлены на аукцион, а позже за 224 тысячи рублей оптом проданы без нашего ведома. Есть решение суда о праве нашей частной собственности на эти квартиры, БТИ выдало нашим работникам регистрационные удостоверения, но свои квартиры мы не можем получить. Сейчас на эти квартиры наложен арест, но для этого пришлось обращаться в Верховный суд РФ, в администрацию Президента РФ, в Генеральную прокуратуру РФ.

Наши владельцы хотели достроить квартиры своими силами, но оппоненты поставили у дома внушительную охрану и их туда даже не пускают. Просто беспредел какой-то. Наши люди умеют и должны заниматься изготовлением мебели и ее торговлей, но вынуждены тратить время, средства и личное здоровье на судебные тяжбы, которые тянутся по 2-3 года. Особенно переживает этот беспредел мой заместитель по сбыту и маркетингу Александра Григорьевна Половинкина - наш постоянный внештатный адвокат. Опытный специалист вынужден заниматься судами вместо сбыта продукции.

- Николай Иванович, в заключение скажите, мебель как-то характеризует своих хозяев?

- Для того, чтобы иметь солидное положение в обществе нужны хорошая одежда, добротный дом с красивой мебелью и приличный автомобиль.

На все это требуется немало денег. Однако у народа упала покупательская способность. И касается это не только бедных. С восьмидесятых годов в стране активно развернулось частное строительство, состоятельные люди вложили в новые дома немалые средства, однако в связи с подорожанием строительных материалов достраиваются буквально на последние деньги. А покупку новой мебели на завтра откладывать нельзя. Желаю всем читателям "Приокской газеты" хорошего выбора и удачных покупок. Ибо изба красна не только углами, но и мебелью в ней, так как позволяет создать комфорт и семейный уют в доме. Покупая мебель ЗАО ПТК "ОКА" вы делаете правильный выбор!

Беседу вел Евгений ЧИНИН

На снимках: генеральный директор ЗАО Промышленно-торговая компания "Ока" Н.И.Коровин; современный высококачественный набор корпусной мебели из дуба БНР-001; набор мебели для спальни.

Фото из архива ЗАО Промышленно-торговая компания "Ока"

Культура

«Пушкинский дом»

Напомню читателям: эта новая рубрика была представлена в прошлом номере «5-го дня». Под «пушкинским домом» подразумевается самый обычный дом, где обитают люди самых разных профессий и возрастов. Дом, в котором я живу. Какое место в жизни моих соседей занимает Александр Сергеевич Пушкин? Героем прошлой публикации был ректор Рязанской сельскохозяйственной академии, академик Туников Геннадий Михайлович. Сегодня - новое знакомство.



Мороз и солнце; день чудесный!

Светлана Зуева работает в областной юношеской библиотеке, в отделе литературы по искусству вот уже восемь лет. Как стремительно летит время! Казалось бы, только вчера она бегала с подружками во дворе... А теперь Светлана - сведущий человек в мире художественного слова, изобразительного искусства, музыки... В отделе, где она работает, есть богатая фонотека, музыкальный центр - можно сделать нужную запись для школьного урока, литературно-музыкального вечера, детского любительского спектакля... Кстати сказать, к услугам юношеской библиотеки нередко прибегают и профессиональные театры.

Сейчас, когда идет подготовка к 200-летию поэта, работы у Светланы и ее коллег прибавилось. Так что уже в силу своих служебных обязанностей Светлана с головой окунулась в пушкинский мир. Впрочем, дело не только в специфике ее работы. Я знаю, что в семье Зуевых (отец Светланы, ныне, к несчастью, покойный, работал в речном порту, мать - медсестра) привычным было домашнее чтение. Эта прекрасная традиция сегодня, увы, уходит. Сказку на ночь («Мама, почитай!») заменяет передача «Спокойной ночи, малыши!». Родители все меньше обращают внимания на круг чтения своих детей.

И не заботился о том,
Какой у дочки тайный том
Дремал до утра под подушкой...

А вот у Зуевых любили читать - вслух. Одними из первых книг Светланы были сказки и стихи Александра Сергеевича. С годами «пушкинская полочка» пополнялась. Вот уже и Вересаев тут - знаменитый пушкинист... А журнал «Пионер» десятилетней давности - как сюда затесался? Нет, на «пушкинской полочке» - никакой путаницы. В старом номере «Пионера» - огромная по масштабам детского журнала статья под названием «Приют спокойствия, трудов и вдохновенья». Это о жизни Пушкина в Михайловском и о Тригорском, куда он приезжал навестить своих добрых друзей и где встретил Анну Петровну Керн. «Я помню чудное мгновенье...» Автор статьи удивительно деликатен в описании чувства, вспыхнувшего у Пушкина к молодой прекрасной женщине.

Знал тогдашний детский журнал, как рассказывать своим читателям о любви. А у нас сейчас размахивают кулаками: раз «Пионер» - значит, оболванивание юного поколения. Нет, все не так просто и однозначно. Ведь как раз сегодня и жаль детей, которым вместо мечты о влюбленности подсовывают схему «полового воспитания» и которые еженедельно слышат по ТВ, в боевиках, дикое слово-восочетание «заниматься любовью».



- А в стихах Пушкина, - говорит Светлана, - женщина всегда прекрасна, она способна воскресить в сердце «и божество, и вдохновенье, и жизнь, и слезы, и любовь». Ни одного упрека, ни одного злого слова в адрес той, кого он любит или любил. Только благословение: «Как дай вам бог любимой быть другим». У него было гениальное сердце.

- Мы знаем имена женщин, которым Пушкин посвящал стихи. Вот Амалия Ризнич - он познакомился с ней в Одессе. В «Евгении Онегине» есть строки:

А ложа, где красой блистая,
Негоциантка молодая
Самолюбива и томна,
Толпой рабов окружена?

Конечно, можно говорить о краткости этой любви... Но спустя семь лет, уже после смерти Амалии Ризнич в Италии, Пушкин напишет пронзительное по обостренности чувств стихотворение «Для берегов отчизны дальной ...»

Твоя краса, твои страданья
Исчезли в урне гробовой -
А с ними поцелуй свиданья...
Но жду его; он за тобой...

Как это все сочеталось в нем, Светлана?

- Я думаю, что самой большой, единственной, любовью Пушкина была его поэтическая Муза. И в разное время она принимала облик той или иной женщины. Почему? Как? Пушкин, он весь - непостижимая тайна. К ней можно только прикасаться...

Любимое стихотворение Светланы - «Пророк». Она считает, что в нем чудесным образом соединены великая простота и божественное провидение. Кажется, что Пушкин знал нечто такое, что недоступно просто человеку - будто общался с какими-то иными мирами. Поневоле верится, что действительно шестикрылый серафим явился ему на перепутье. А он, Пушкин, явился уже нам да так и живет среди нас. Ведь люди, сами того не замечая, даже говорят его словами - «любви все возрасты покорны», «мы все учились понемногу», «а счастье было так возможно»... Светлана готова была вспоминать еще и еще.

А потом рассказала о мальчике - читателе юношеской библиотеки. Самый обыкновенный мальчишка - и вдруг принес в библиотеку кассету - с записью романса из кинофильма «Станционный смотритель». Романс на стихи Пушкина «Приметы».

Я ехал к вам: живые сны
За мной вились толпой игривой,
И месяц с правой стороны
Сопровождал мой бег ретивый...

«Вот, - сказал мальчик, - может, кто-то из ребят послушает и тоже захочет переписать». Первой захотела сама Светлана. Теперь у нее дома запись этого красивого романса, и мы с великим удовольствием его послушали.

Потом Светлана поставила пластинку - «Георгий Свиридов. Музыкальные иллюстрации к повести Пушкина «Метель». Тройка, вальс, военный марш... Это уже стало классикой, как и пушкинская повесть. Георгий Свиридов, выдающийся композитор XX века, назвал свое произведение скромно - «иллюстрации». Но, слушая его, чувствуешь: пушкинская «Метель» послужила для Свиридова сильнейшим импульсом для создания совершенно самоценного, самодостаточного произведения. Удивительно и в то же время закономерно: великое творчество рождает творчество.

- Мне больше всего нравится в этой музыке Свиридова «Тройка», - говорит Светлана. - Наверное, потому, что у Пушкина постоянный и любимый образ - тройка. Она олицетворяет для него непрестанный бег времени, движение жизни, которую он любил так светло, солнечно.

- И в дороге, а в пушкинские времена это был долгий путь, можно размышлять - под однозвучный колокольчик...

- И еще я думаю, что зиму Пушкин любил даже больше, чем осень.

Мороз и солнце; день чудесный!..
Или:
Под голубыми небесами,
Великолепными коврами,
Блестя на солнце, снег лежит;
Прозрачный лес один чернеет,
И ель сквозь иней зеленеет...

Сама Светлана тоже больше всего любит зиму. И потому попросила сфотографировать ее не в квартире, а в зимнем лесопарке, который начинается сразу же за нашим домом...

Галина ЧЕРНОВА,
ведущая рубрики.
Фото Сергея НОВИКОВА

Театр

То ли гроза, то ли эхо прошедшей войны

В Рязанском заочном институте культуры был показан спектакль по повести Бориса Васильева "А зори здесь тихие". Спектакль поставили студенты пятого курса, будущие режиссеры любительского театра.

Они предложили свой сценический вариант одной из самых известных повестей о Великой Отечественной войне. И надо сказать, что их постановку отличает собственное отношение к событиям тех грозовых лет. Кажется, что участники спектакля мысленно соизмеряют поступки своих персонажей с тем, как поступили бы сами на их месте. И возникает личностная интонация - когда монологи героев прошедшей войны становятся и монологами наших современников. Военная судьба старшины Васкова и восьми молоденьких зенитчиц, гибель девушек напоминают о той цене, которую заплатил наш народ за Победу. Сейчас, когда поднимает голову национал-шовинизм, когда по улицам столицы, города-героя, свободно прошли фашиствующие молодчики, такие спектакли звучат как предостережение.

Студенты посвятили "Зори..." своему любимому преподавателю, ветерану войны Василию Григорьевичу Хроменкову. К несчастью, Василий Григорьевич недавно ушел из жизни. Этот спектакль - светлая память о русском солдате.

Постановку отличают точная выстроенность сюжетного ряда, интересные режиссерские решения. Например, о гибели девушек старшина говорит зрителям как-то очень просто, даже буднично. Но это отнюдь не снижает трагедийного звучания сцены. Ведь вся трагедия в том, что смерть на войне - дело привычное. Будущие режиссеры достигли в своей инсценировке еще очень важного момента: они существуют в пространстве сцены не каждый сам по себе, а ощущая себя в ансамбле.

Этому состоянию целостности во многом помогает музыкальное решение спектакля. На авансцене - гитарист, исполняющий мелодии фронтовых песен. И это не просто музыкальное сопровождение сцен, но и своеобразный камертон, настраивающий нас, зрителей, на соучастие в том, что происходит в спектакле.

"А зори здесь тихие" - хорошая заявка на вхождение в одну из труднейших творческих профессий - режиссерскую. Пятый курс (его ведет заведующий кафедрой режиссуры Николай Черкасов) заявил о себе уже год назад. Наша газета писала о сценической версии романа Рея Брэдбери "451 по Фаренгейту".

Хочется отметить, что студенты серьезно подходят к выбору литературного материала для своих постановок. Пушкин, Брэдбери, Васильев - это не примитивные водевили, которые вытаскивают на свет божий иные профессиональные театры. Студенческие спектакли смотрят не только экзаменаторы, однокашники по институту, но и просто зрители. Чаще всего - молодые. Как правило, в зале присутствуют и артисты-любители. Так спектакли института культуры становятся не только частью учебного процесса, но и своеобразным мастер-классом для участников художественной самодеятельности.

После показа инсценировки "А зори здесь тихие" состоялась зрительская конференция.

Владлен ГОРДИЕНКО
Фото Сергея НОВИКОВА



15, понедельник

ОРТ

Профилактика до 15:00.
15:00, 18:00 Новости.
15:15 "НОВЫЕ ПРИКЛЮЧЕНИЯ СИНДБАДА".
15:40 «Счастливый Григорий». Мультфильмы.
15:55 Звездный час.
16:35 ...До шестнадцати и старше.
17:00 "ЖЕСТОКИЙ АНГЕЛ".
18:15 Эти забавные животные.
18:45 Здесь и сейчас.
19:05 Понедельник с Познером. Программа «Мы».
19:45 "ВЕЧНЫЙ ЗОВ".
20:45 Спокойной ночи, малыши!
21:00 Время.
21:40 Погода.
21:50 Фантастический боевик «ГОРЕЦ. ПОСЛЕДНЕЕ ИЗМЕРЕНИЕ».
23:35 Взгляд.
0:20 Новость дня.
0:35 Психологическая драма «ГРАЧИ».

РТР

7:00, 9:30, 9:45 Доброе утро, Россия.
9:15, 1:20 Дежурная часть.
9:35 Телемгра «Программа передач».
9:50 Товары - почтой.
10:00 «САНТА-БАРБАРА».
10:45 Музыка, музыка...
11:00, 14:00, 17:00, 20:00, 0:45 Вести.
11:30 «РАЗВЯЗКА ПЕТЕРБУРГСКИХ ТАЙН».
12:30 Зеркало.
13:30 ТВ-клуб.
14:30 Романтическая мелодрама «ВЕНЕЦИЯ ЗИМОЙ» (Франция, 1990). 1-я серия.
15:25 «БОГАТЫЕ И ЗНАМЕНИТЫЕ».
16:15 Мультфильмы.
16:25 «ПЕРВЫЕ ПОЦЕЛУИ».
17:35 Автомотоспорт: зимнее кольцо.
18:30 Детективный 5-серийный боевик «СЕЗОН ОХОТЫ». 1-я серия.
19:30 Участники программы «Двойной портрет» - отец и сын, режиссеры Петр и Валерий Тодоровские.
20:40 Подробности дня.
22:05 Любовь с первого взгляда.
21:30 Романтическая комедия «НИЧЕГО ЛИЧНОГО».
23:10 «Концерт, посвященный 10-летию вывода ограниченного контингента советских войск из Афганистана».

НТВ

7:00 Сегодня утром.
7:25, 8:45, 23:40 Сегодняшнее.
9:10 «ЕЕ ЗВАЛИ НИКИТА». «Чистые привычки».
10:00, 12:00, 14:00, 16:00, 19:00, 22:00 Сегодня.
10:15 Вчера «Итогах».
11:15 Куклы.
11:30 Итоги. Ночной разговор.
12:30 «Старый телевизор» вспоминает: «ОТКРЫТАЯ КНИГА».
14:30 «Арина». Программа А.Шарапово й.
15:20 «Сегодняшнее», Красная стрела.
16:30 "ЗАХВАТЧИКИ".
17:30 Вирок.
17:55 "ЛЮБОВЬ И ТАЙНЫ САНСЕТ БИЧ".
18:40 Криминал.
19:40 Герой дня.
20:00 Фантастический боевик «ВЧЕРАШНЯЯ МИШЕНЬ».
21:35 «Итого» с Виктором Шендеровичем.
22:45 «Афганский капкан». Фильм Евгения Киселева из цикла «Новейшая история».
0:20 Сегодня в полночь.
0:50 Погода.

КУЛЬТУРА

8:05, 12:30, 14:30, 20:30, 0:00 Новости культуры.
8:25 «Конек-горбунок». Мультфильм.
9:35 «Все мы тоже птицы». Художник-ца М.Юркевич.
10:00, 16:00, 18:00 Новости.
10:05 и 22:20 Историко-биографический фильм «АЛЕКСАНДР ПАРХОМЕНКО» (Киевская киностудия, 1942).
11:30 «Русская усадьба». Остафьево.
11:55 «Возвращение». Пианист О.Волков.
12:40 После новостей...
13:00 «Без визы». Улы.
13:15 «Свой среди чужих». Художники-концептуалисты В.Комар и А.Меламид.
13:40 «2003». К 300-летию Санкт-Петербурга.
13:45 «В ПОИСКАХ СОФЬИ». Телеспектакль. Автор сценария Н.Молева. Режиссер А.Семенов. Часть 1-я.
14:45 «В ПОИСКАХ СОФЬИ». Телевизионный спектакль. Автор сценария Н.Молева. Режиссер А.Семенов. Часть 2-я.
15:30 «15-й подъезд». Ведущий В.Васильев.
16:05 «АРАБЕЛЛА ВОЗВРАЩАЕТСЯ, ИЛИ РУМБУРАК - КОРОЛЬ СТРАНЫ СКАЗОК».
16:35 «Лукоморье».
16:55 «Пушкин и судьбы русской культуры». Авторская программа В.Непомнящего. Передача 4-я.
17:25 «Клочки серебряные» (Сретение).
18:05 Академия спорта.
18:25 Авторская программа Александра Белинского «Рассказы старого сплетника».
18:50 Мир авиации.
19:20 Память Н.И.Парфенова. «Мемуары с «Титаника».
19:45 Балерина Татьяна Чернобровкина.
20:15 Чудо-сказка.
20:50 В рубрике «Такое кино» - документальная лента «Прогулки с Мартином Скорсезе» (США).
22:00 После новостей...
23:45 «Странствие вне времени». Художник Ю.Немцев.

ТВ-6

6:55 День за днем.
8:40, 17:35, 23:20 Дорожный патруль. Сводка за неделю.
9:00, 11:00, 13:00, 15:00, 18:00, 23:35 ТСН-6.
9:10 «ТРЕТЬЯ ПЛАНЕТА ОТ СОЛНЦА». 26-я серия.
9:40 Star старт.
10:20 Мультфильм «Старик и журавль».
10:30 12:05, 15:10, 16:55 Телемагазин «Спасибо за покупку!»
11:10 Аналитическая программа «Обозреватель».
12:15, 0:35 Знак качества.
12:35 «Нью-Йорк, Нью-Йорк.
13:10 В «СБОРНИК КОМЕДИЙ ЧАРЛИ ЧАПЛИНА № 7» (США).
15:20 «ДИКАЯ РОЗА», 7-я и 8-я серии.
16:10 Мультсериал «Головокружительные приключения Билли и Теда».
16:25 «СТАРШЕКЛАССНИКИ ДЕГРАССИ». «ШЕСТНАДЦАТЬ».
17:05, 0:00 Диск-канал.
18:30 «ТРЕТЬЯ ПЛАНЕТА ОТ СОЛНЦА». 27-я серия:
18:55 «ПОЛИНЕЗИЙСКИЕ ПРИКЛЮЧЕНИЯ». 21-я серия.
20:00 Новости дня.
20:30 Музыкальная комедия «ЦИРК» («Мосфильм», 1936).
22:15 В мире людей.
22:50 Катастрофы и войны недели.
23:45 Те Кто.
0:45 «Любишь - смотри».

СТС

7:00, 15:30 «Гуфи и его команда».
7:30, 16:00 «Чокнутый».
8:00, 15:00 «Привет, Арнольд!» Мультсериал
8:30, 15:30 «Ох уж эти детки». Мультсериал
9:00, 13:30 ТВ-клуб.
9:30, 20:00 «БЕВЕРЛИ ХИЛЛЗ 90210».
10:30, 21:00 «МЕЛРОУЗ ПЛЕЙС».
10:55, 19:25, 19:55, 23:55 Погода в Москве и Подмосковье.
11:30 Программа мультфильмов.
12:00, 1:00 «ЗЕЛЕНЫЕ ПРОСТОРЫ».
12:30, 0:30 «ОТЕЛЬ».
14:00 «ЭЛЛКОН КРЕСТ».
17:00 «КОМАНДА «А».
18:00 «КВАНТОВЫЙ СКАЧОК».
19:00 «НАПРЯГИ ИЗВИЛИНЫ».
19:30 «АЛЬФ».
22:00 «ПОЛИЦИЯ МАЙАМИ. ОТДЕЛ НРАВОВ».
23:05 «ПОЛИЦЕЙСКИЕ ПОД ПРИКРЫТИЕМ».

НТВ

7:00 Сегодня утром.
7:25, 8:45, 23:40 Сегодняшнее.
9:10 «ЕЕ ЗВАЛИ НИКИТА». «Чистые привычки».
10:00, 12:00, 14:00, 16:00, 19:00, 22:00 Сегодня.
10:15 Вчера «Итогах».
11:15 Куклы.
11:30 Итоги. Ночной разговор.
12:30 «Старый телевизор» вспоминает: «ОТКРЫТАЯ КНИГА».
14:30 «Арина». Программа А.Шарапово й.
15:20 «Сегодняшнее», Красная стрела.
16:30 "ЗАХВАТЧИКИ".
17:30 Вирок.
17:55 "ЛЮБОВЬ И ТАЙНЫ САНСЕТ БИЧ".
18:40 Криминал.
19:40 Герой дня.
20:00 Фантастический боевик «ВЧЕРАШНЯЯ МИШЕНЬ».
21:35 «Итого» с Виктором Шендеровичем.
22:45 «Афганский капкан». Фильм Евгения Киселева из цикла «Новейшая история».
0:20 Сегодня в полночь.
0:50 Погода.

ТРК «ОКА»

(4-й и 12-й каналы)

7:08, 8:08, 9:08 «Новости Рязани» в программе «Доброе утро, России»
18:30 - 19:30 «На земле рязанской». Областная программа.
18:30 «Портреты пушкинской эпохи». Передача из цикла «Рассказы о художниках».
19:00 Новости.

(9-й канал)

19:00 «Вас поздравляют...»
19:10, 21:00 «Гармония». Фестиваль классической музыки к 100-летию А.С.Пирогова. Опера Дж.Россини «СЕВИЛЬСКИЙ ЦИРЮЛЬНИК».
20:40 Новости.
22:00 «Вместе с РТР». Борис Химичев, Игорь Ледогоров, Игорь Шавлак в телесериале «СЕЗОН ОХОТЫ».

16, вторник

ОРТ

6:00 Телеканал «Доброе утро».
9:00, 12:00, 15:00, 18:00 Новости.
9:15, 17:00 «ЖЕСТОКИЙ АНГЕЛ».
11:05 Съехоленорама.
11:50 Домашняя библиотека.
12:15 Программа «Вместе».
13:00 Комедия «ПО СЕМЕЙНЫМ ОБСТОЯТЕЛЬСТВАМ».
14:10 Боль памяти. Афганские страницы.
14:35 Мультсериал «Каспер, который живет под крышей».
15:15 "НОВЫЕ ПРИКЛЮЧЕНИЯ СИНДБАДА".
15:40 «Птичка Тарим». Мультфильм.
15:50 Счастливый случай.
16:35 ...До шестнадцати и старше.
18:15 Угадай мелодию.
18:45 Здесь и сейчас.
19:05 Тема.
19:45 "ВЕЧНЫЙ ЗОВ".
20:45 Спокойной ночи, малыши!
21:00 Время.
21:30 Погода.
21:50 Мелодрама «С ТОБОЙ И БЕЗ ТЕБЯ...» («Мосфильм», 1973).
23:25 Ф.Громова в программе «Женские истории».
23:55 Новость дня.
0:15 Шпионские страсти в детективе «СОКОЛ И СНЕГОВИК».

РТР

7:00, 9:30, 9:45 Доброе утро, Россия.
9:15, 0:50 Дежурная часть.
9:35 Телемгра «Программа передач».
10:00 «САНТА-БАРБАРА».
10:45 Музыка, музыка...
11:00, 17:00, 20:00, 0:15 Вести.
11:30 «К-2» представляет: «Фрак народа». Сегодня герой программы - актер и режиссер Михаил Козаков.
13:10 Комедийная мелодрама «РОГОНОСЕЦ».
16:00 Мультфильмы.
16:25 «ПЕРВЫЕ ПОЦЕЛУИ».
17:35 «Башня».
18:10 Компьютер.
18:30 «СЕЗОН ОХОТЫ».
19:30 В программе «Двойной портрет» принимают участие карикатуристы Андрей Билько и Алексей Меринов.
20:40 Подробности.
20:55 «Аншлаг» представляет» актрису Инну Ульянову - незабываемую Маргариту Павловну Хоботову из лирической комедии «Покровские ворота».
21:30 Фантастический триллер «НА ПРЕДЕЛЬНОЙ СКОРОСТИ» (США, 1986). После того, как в непосредственной близости от Земли пропетела комета, машины и механизмы на нашей планете сошли с ума: их единственной целью стало уничтожение людей.
23:20 «ПТИЧ ФАКТОР». (США).
1:05 Товары - почтой.

НТВ

7:00 Сегодня утром.
7:25, 8:45, 23:35 Сегодняшнее.
9:10, 17:55 "ЛЮБОВЬ И ТАЙНЫ САНСЕТ БИЧ".
10:00, 12:00, 14:00, 16:00, 19:00, 22:00 Сегодня.
10:15 Герой дня без галстуха.
10:40 Криминал. «Чистосердечное признание».
11:05 Своя игра.
11:30 Дог-шоу «Я и моя собака».
12:30 «Старый телевизор» вспоминает: «ОТКРЫТАЯ КНИГА».
14:30, 22:45 «СКОРАЯ ПОМОЩЬ».
15:20 «Сегодничко». Красная стрела.
16:30 "ЗАХВАТЧИКИ".
17:30 Вирок.
18:40 Криминал.
19:40 Герой дня.
20:00 Психологический детектив «БАБОЧКИН» (СССР - Польша, 1991). В старой заброшенной коммунальной квартире, хранящей тайны поколений своих жильцов, долгое время прячется фотограф, за которым охотится милиция. Однажды он слышит звонок в дверь...
21:40 Куклы.
0:15 Сегодня в полночь.
0:45 Погода.

КУЛЬТУРА

8:05, 12:30, 14:30, 20:30, 0:00 Новости культуры.
8:25 «Такое кино». «Прогулки с Мартином Скорсезе». Документальный фильм (США). Фильм 1-й.
9:40 «Московские печати». П.Чадаев.
10:00, 16:00, 18:00 Новости.
10:05 и 22:05 Героическая киноповесть «СЕМЕРО СМЕЛЫХ».
11:35 Живое дерево ремесел.
12:00 Академия спорта.
12:40 Мир авиации.
12:40 После новостей...
13:55 «Сюрпризы». Балерина Валерий Ковтун.
14:00 В рубрике «Кумиры» - программа «Этюд на тему «Маскарада», подготовленная к 125-летию со дня рождения выдающегося театрального режиссера В. Э. Мейерхольда.
14:45 А.Вивальди. Концерт.
15:10 «Российский курьер». Курская область.
16:20 «АРАБЕЛЛА ВОЗВРАЩАЕТСЯ, ИЛИ РУМБУРАК - КОРОЛЬ СТРАНЫ СКАЗОК».
16:35 «Лукоморье».
16:55 «Пушкин и судьбы русской культуры». Авторская программа В.Непомнящего. Передача 5-я.
17:25 Передача «Ключи серебряные», освещающая различные народные обряды и обычаи, сегодня посвящена Масленице - празднику наступающей весны.
18:05 «Эти странные музеи». «Хрустальный мир». Австрия.
18:15 Ортодокс.
18:35 «Ноу-хау». Технократия.
18:50 Музыка и стихи старого Арбата.
19:20 «Дорожная панорама». «Душа моя, Элизиум теней», «Иосиф и его брат Петр». Док. фильмы.
20:15 Чудо-сказка.
20:30 Новости культуры.
20:50 «Шекспир. XX век». «Я, московский Гамлет». Авторская программа А.В.Бартошевича.
21:35 Музыкальный экспромт.
21:45 После новостей.
22:05 «СЕМЕРО СМЕЛЫХ». Худ. фильм.
23:35 «Апокриф». «Литература и ночь». Авторская программа В.Ерофеева.

ТВ-6

6:55 День за днем.
8:45, 17:40, 23:35 Дорожный патруль.
9:00, 11:00, 13:00, 15:00, 18:00, 23:50 ТСН-6.
9:10, 0:00 Те Кто.
9:25 «ТРЕТЬЯ ПЛАНЕТА ОТ СОЛНЦА». 27-я серия.
9:50 «ПОЛИНЕЗИЙСКИЕ ПРИКЛЮЧЕНИЯ». 21-я серия.
10:45, 12:05, 15:10, 16:50 Телемагазин «Спасибо за покупку!»
11:10 СВ-шоу.
11:40 Вкусная передача «Пальчики оближешь».
12:15, 0:45 Знак качества.
12:30 Катастрофы и войны недели.
13:10 Комедия «СЧАСТЛИВЫЙ РЕЙС» («Мосфильм», 1949). Герои картины - московские шоферы: скромный и симпатичный ударник труда Синичкин и нахальный хвастун и очкователь Зачесов, влюбленные в славную девушку Феню. Фильм имеет второе название: «Машина 22-12».
15:20 «ДИКАЯ РОЗА», 9-я и 10-я серии.
16:10 Мультсериал «Головокружительные приключения Билли и Теда».
16:25 «СТАРШЕКЛАССНИКИ ДЕГРАССИ». «ВСЕ НА ПРАВОЕ ДЕЛО».
17:10, 0:15 Диск-канал.
18:30 «ТРЕТЬЯ ПЛАНЕТА ОТ СОЛНЦА». 28-я серия.
18:55 «ПОЛИНЕЗИЙСКИЕ ПРИКЛЮЧЕНИЯ». 22-я серия.
20:00 Новости дня.
20:30 Шоу Артура Крупенина «Мужской клуб»: «Любовь по объявлению?»
21:25 «ТЕАТР РЕЯ БРЭДБЕРИ». «ТЕПЛОВОЙ УДАР», «ДОЛГИЕ ГОДЫ».
22:25 В мире людей.
23:00 «ТОНКАЯ ГОЛУБАЯ ЛИНИЯ».
1:00 Криминальная драма «ПСЫ» (Польша, 1992). Польша, середина 80-х годов. В стране происходят крутые перемены. Оставшиеся не у дел сотрудники упраздненного комитета госбезопасности разбредаются по жизни кто куда: кто-то идет работать в полицию, а кто-то становится бандитом...

СТС

17:00 «КОМАНДА «А».
18:00 «КВАНТОВЫЙ СКАЧОК».
19:00 «НАПРЯГИ ИЗВИЛИНЫ».
19:25, 19:55, 23:55 Погода в Москве и Подмосковье.
19:30 «АЛЬФ».
20:00 «БЕВЕРЛИ ХИЛЛЗ 90210».
21:00 «МЕЛРОУЗ ПЛЕЙС».
22:00 «ПОЛИЦИЯ МАЙАМИ. ОТДЕЛ НРАВОВ».
23:05 «ПОЛИЦЕЙСКИЕ ПОД ПРИКРЫТИЕМ».
0:00 «ОТЕЛЬ».
1:00 «ЗЕЛЕНЫЕ ПРОСТОРЫ».

ТРК «ОКА»

(4-й и 12-й каналы)

17:35 - 19:30 «На земле рязанской». Областная программа.
17:35 «НаБат». Программа пресс-службы УВД Рязанской области.
17:50 «Губернские заметки». Программа Ирины Барановой.
19:00 Новости.

(9-й канал)

19:00 «Вас поздравляют...»
19:10 Лучшие работы региональных телекомпаний. «Наобум».
19:40 «Уроки здоровья».
20:00 «Спорт недели». Обозрение.
20:40 Новости.
21:00 «ЧЕТЫРЕ КЛОУНА ПОД ОДНОЙ КРЫШЕЙ». Фильм-концерт.
22:00 «Вместе с РТР». Борис Химичев, Игорь Ледогоров, Игорь Шавлак в телесериале «СЕЗОН ОХОТЫ».

ТВ-ЦЕНТР

5:55 «Навигатор».
8:40 Доходное место.
8:45, 18:15 Деловая Москва.
9:00 «МАРИЯ БОНИТА».
9:55, 11:55, 13:55, 15:55, 17:55, 19:55, 0:55 Новости.
10:25 Героико-приключенческий фильм «БЕЗ ПРАВА НА ПРОВАЛ» (Киностудия имени М.Горького, 1984). 1942 год. Немцы обстреливают Севастополь. Любой ценой необходимо добыть сведения о дислокации сверхмощного артиллерийского орудия, угрожающего городу...
11:40 Оставайтесь с нами!
12:00 «Пять вечеров с БДТ».
12:25 «Облако 9».
13:05 21-й кабинет.
13:40, 23:50 Петровка, 38.
14:15 Конный спорт.
14:45 «Я ЛЕНУ СТРАСТИ».
16:30 «АД В МАЛЕНЬКОМ ГОРОДКЕ».
17:25 «ПОЛИ».
20:30 «ОСНОВНАЯ СТРАСТЬ». Фильм из сериала «ДИЛ И ПАСКО».
22:20, 0:05 Времечко.
22:45 На самом деле.
23:00 «ОТРЯД АКАПУЛЬКО».
1:05 Интернет-кафе.

17, среда

ОРТ

6:00 Телеканал «Доброе утро».
9:00, 12:00, 15:00, 18:00 Новости.
9:15, 17:00 «ЖЕСТОКИЙ АНГЕЛ».
10:10 Тема.
10:55 В мире животных.
11:30 «Королевские зайцы». Мультфильм.
11:50 Домашняя библиотека.
12:15 Программа «Вместе».
13:00 «ПО СЕМЕЙНЫМ ОБСТОЯТЕЛЬСТВАМ». 2-я серия.
14:15 «Непутевые заметки» Дм.Крылова.
14:30 Мультсериал «Каспер, который живет под крышей».
15:15 "НОВЫЕ ПРИКЛЮЧЕНИЯ СИНДБАДА".
15:45 Зов джунглей.
16:10 Детские анекдоты.
16:35 ...До шестнадцати и старше.
18:15 Угадай мелодию.
18:45 Здесь и сейчас.
19:05 Человек и закон.
19:45 "ВЕЧНЫЙ ЗОВ".
20:45 Спокойной ночи, малыши!
21:00 Время.
21:40 Погода.
21:50 Комедия «АФОНЯ».
23:30 Собрание заблуждений»: американцы на Луне.
0:00 Новость дня.
0:20 Криминальная драма «ПРЕСТУПНЫЙ СИНДИКАТ».

РТР

7:00, 9:30, 9:45 Доброе утро, Россия.
9:15, 0:35 Дежурная часть.
9:35 Телемгра «Программа передач».
9:50 Товары - почтой.
10:00 «САНТА-БАРБАРА».
10:45 Музыка, музыка...
11:00, 14:00, 17:00, 20:00, 0:00 Вести.
11:30 «РАЗВЯЗКА ПЕТЕРБУРГСКИХ ТАЙН».
12:30 Диалоги о животных. Док. фильм «Естественный отбор».
13:30 ТВ-клуб.
14:30 «ВЕНЕЦИЯ ЗИМОЙ».
15:20 «БОГАТЫЕ И ЗНАМЕНИТЫЕ».
16:15 Мультфильмы.
16:25 «ПЕРВЫЕ ПОЦЕЛУИ».
17:35 «Башня».
18:10 Компьютер.
18:30 «СЕЗОН ОХОТЫ».
19:30 Двойной портрет.
20:40 Подробности.
20:55 Сам себе режиссер.
21:25 Фантастическая драма «ИСКУШЕНИЕ Б.» (Россия, 1990). По мотивам одноименного произведения Аркадия и Бориса Стругацких. Писатель Феликс Снегирев волею судеб становится потенциальным компаньоном узкого круга владельцев «живой воды». Однако действие воды распространяется только на пятерых, а Снегирев в этой компании шестой...
23:00 ПОТРЕВОЖИЛИСЬ. (США).
0:50 Автошоу.
1:15 Товары - почтой.

НТВ

9:00 Программа мультфильмов.
9:30, 12:30, 15:30 Информационная программа «Факт».
9:40 «КОЛЕСО ОГНЯ». Телесериал (Бразилия). 5-я и 6-я серии.
10:40 Музыкальная программа.
10:55, 17:00 «Дали российские». Документальный фильм «23 листа личной переписки». О судьбе А.Эфрон - дочери Марины Цветаевой.
11:25 «ЭЛЛКОН КРЕСТ».
11:55, 17:55 Из XX в XXI век. Профессор Московского архитектурного института С.С.Ожегов.
12:00 Научно-популярный сериал «Яви чудо». Фильм 3-й.
12:40 «ДИКАЯ КОШКА». Телесериал (Бразилия). 3-я и 4-я серии.
13:35 Музыкальная программа.
13:50 Экономика для всех.
14:00, 17:30 «Спорт каждый день». Телеобозрение.
14:30 Тележурнал «Только для женщин».
15:00 Программа мультфильмов.
15:40 «ГОСУДАРСТВЕННАЯ ГРАНИЦА». Фильм 6-й. «ЗА ПОРОГОМ ПОБЕДЫ». 1-я серия.

НТВ

7:00 Сегодня утром.
7:25, 8:45, 23:35 Сегодняшнее.
9:10, 17:55 "ЛЮБОВЬ И ТАЙНЫ САНСЕТ БИЧ".
10:00, 12:00, 14:00, 16:00, 19:00, 22:00 Сегодня.
10:15 Эксцентрическая мелодрама «РОЛЬ» (Россия, 1993).
11:30 Мультфильм «Муравьиный ежик».
11:40 «Средая». Экологическая программа.
12:30 Военная киноповесть «ПРОЩАЙ».
14:30, 22:45 «СКОРАЯ ПОМОЩЬ».
15:20 «Русский век». Александр Горшков в беседе с Андреем Карауловым.
15:45 Мультфильм.
16:30 "ЗАХВАТЧИКИ".
17:30 Вирок.
18:40 Криминал.
19:40 Герой дня.
20:00 Фантастический триллер «СПРЯТАННЫЙ» (США, 1987).
0:45 Погода.

КУЛЬТУРА

8:05, 12:30, 14:30, 20:30 Новости культуры.
8:25 «Шекспир Кулешова-2». Д/ф.
9:15 «Шекспир». Телеуроки.
9:30 Собор Рождества Иоанна Предтечи.
9:40 «Московские печати». Братья Кировские.
10:00, 18:00, 18:00 Новости.
10:05 «БОЛЬШАЯ ЖИЗНЬ». 2-я серия.
11:30 Произведения Ф.Мендельсона исполняет камерный оркестр.
12:00 Передача из цикла «Пешком...» «Дело Николая Новиковом».
12:40 После новостей.
13:00 «БДТ: вчера, сегодня, завтра». Часть 3-я.
14:10 «2003». К 300-летию Санкт-Петербурга.
14:15 Н.Метнер. Соната «Воспоминания». Исполняет Н.Луганский.
14:45 «Магрит».
15:05 «Без визы». Средневековый город Чичестер.
15:20 А.Родин. «КАИНОВА ПЕЧАТЬ» Монополистаки. Исполняет заслуженный артист России Игорь Ясулович.
16:05 «АРАБЕЛЛА ВОЗВРАЩАЕТСЯ, ИЛИ РУМБУРАК - КОРОЛЬ СТРАНЫ СКАЗОК». Часть 10-я.
16:35 «Лукоморье».
16:55 Микеланджело Буонарроти. «Я помыслами в вечность устремлен».
17:10 Живое дерево ремесел.
17:15 «Пушкин и судьбы русской культуры». Авторская программа В.Непомнящего. Передача 6-я.
17:45 Классная компания.
18:05 «Улица Сезам».
18:35 ...До шестнадцати и старше.
18:15 Угадай мелодию.
18:45 Здесь и сейчас.
19:05 «Романтика романса». Программа Н.Бабкиной.
19:45 «Романсиада». Программа Ю.Саульского.
20:15 Чудо-сказка.
20:50 «Мариинский». Балет.
21:20 «В ночи». Одноактный балет на музыку Ф.Шопена.
21:45 После новостей.
22:05 «БОЛЬШАЯ ЖИЗНЬ». 1-я серия.
23:30 «Из концертного зала». Р.Керер исполняет произведения И.С.Баха и Ф.Шопена.

ТВ-6

6:55 День за днем.
8:45, 17:40, 23:30 Дорожный патруль.
9:00, 11:00, 13:00, 15:00, 18:00, 23:45 ТСН-6.
9:10, 23:55 Те Кто.
9:25 «ТРЕТЬЯ ПЛАНЕТА ОТ СОЛНЦА». 29-я серия.
9:50 Р.Мур, К.Кардинале в фильме «БЕГСТВО К АФИНЕ». 1-я серия.
10:50 «ЗОВ УБИЙЦЫ». «ЛОЖНАЯ ТРЕВОГА».
12:00, 14:45, 15:10, 16:55 Телемагазин «Спасибо за покупку!»
12:15, 0:40 Знак качества.
12:30 Вы - очевидец.
13:10 Драма «КОШКА НА РАСКАЛЕННОЙ КРЫШЕ» (США, 1984) «Звезды о звездах». Лев Готовцев.
15:20 "ДИКАЯ РОЗА».
16:10 Мультсериал «Головокружительные приключения Билли и Теда».
16:25 «СТАРШЕКЛАССНИКИ ДЕГРАССИ». «ИСПЫТАНИЕ: ОДНО, ДРУГОЕ, ТРЕТЬЕ...»
17:10, 0:10 Диск-канал.
17:45, 23:30 Дорожный патруль.
18:25 «ТРЕТЬЯ ПЛАНЕТА ОТ СОЛНЦА». 29-я серия.
20:00 Новости дня.
20:30 Ток-шоу «Я сама». (Танцуем с друзьями?)
21:25 «ЗОВ УБИЙЦЫ». «ЛОЖНАЯ ТРЕВОГА».
22:25 В мире людей.
23:00 Юмористическая программа «Бис».
23:55 Те Кто.
0:45 Знак качества.
0:55 Фильм-монолог «САМОЕ СЕКСУАЛЬНОЕ ЖИВОТНОЕ».

СТС

7:00, 15:30 «Гуфи и его команда».
7:30, 16:00 «Чокнутый».
8:00, 15:00 «Привет, Арнольд!»
8:30, 16:30 «Ох уж эти детки».
9:00, 13:30 ТВ-клуб.
9:30, 20:00 «БЕВЕРЛИ ХИЛЛЗ 90210».
10:30, 21:00 «МЕЛРОУЗ ПЛЕЙС».
10:55, 19:25, 19:55, 23:55 Погода в Москве и Подмосковье.
11:30 Программа мультфильмов.
12:00, 1:00 «ЗЕЛЕНЫЕ ПРОСТОРЫ».
12:30, 0:30 «ОТЕЛЬ».
14:00 «ЭЛЛКОН КРЕСТ».
17:00 «КОМАНДА «А».
18:00 «КВАНТОВЫЙ СКАЧОК».
19:00 «НАПРЯГИ ИЗВИЛИНЫ».
19:30 «АЛЬФ».
22:00 «ПОЛИЦИЯ МАЙАМИ. ОТДЕЛ НРАВОВ».
23:05 «ПОЛИЦЕЙСКИЕ ПОД ПРИКРЫТИЕМ».

ТРК «ОКА»

(4-й и 12-й каналы)

7:08, 8:08, 9:08 «Новости Рязани» в программе «Доброе утро, России»
18:10 - 19:30 «На земле рязанской». Областная программа.
18:10 «Экю». К дням защиты от экологической опасности.
18:30 «В защиту прав потребителя». О потребительских свойствах товаров и услуг.
19:00 Новости.

(9-й канал)

19:00 «Вас поздравляют...»
19:10 «Любимые мультяшки».
19:35 «Город: проблемы и решения». Программа Геннадия Завязкина.
20:15 «Радищева, 28». Сообщает пресс-служба Рязанского горсовета.
20:40 Новости.
21:00 «Кумиры прошлых лет». Клиффорд Ричард.
22:00 «Вместе с РТР». Борис Химичев, Игорь Ледогоров, Игорь Шавлак в телесериале «СЕЗОН ОХОТЫ».

ТВ-ЦЕНТР

5:55 «Навигатор».
8:40 Доходное место.
8:45, 18:15 Деловая Москва.
9:00 «МЕЧТЫ И ЗЕРКАЛА».
9:55, 11:55, 13:55, 15:55, 17:55, 19:55, 0:55 Новости.
10:05 Мультфильмы.
10:25 Мелодрама «КАТЕНЬКА».
11:45, 17:15 Оставайтесь с нами!
12:00 "Пять вечеров с БДТ».
12:25 Мультфильм.
12:35 Лицом к городу.
13:05 Осторожно. Дети...
13:40, 23:50 Петровка, 38.
14:15 Интернет-кафе.
14:40 История болезни.
14:55 Телесериал «ЗОЛОТАЯ КЛЕТКА» (Мексика, 1997). 1-я серия.
15:40 Мультфильмы.
16:30 «АД В МАЛЕНЬКОМ ГОРОДКЕ».
17:25 «ПОЛИ».
20:30 Европа по баскетболу. Мужчины. ЦСКА (Россия) - «ПАОК» (Греция). Передача из УСК ЦСКА.
22:30, 0:05 Времечко.
22:45 На самом деле.
23:00 «ОТРЯД АКАПУЛЬКО».
1:10 Хроно. В мире авто- и мотоспорта.

18, четверг

ОРТ

6:00 Телеканал «Доброе утро».
9:00, 12:00, 15:00, 18:00 Новости.
9:15, 17:00 "ЖЕСТОКИЙ АНГЕЛ".
10:15 Человек и закон.
10:55 Клуб путешественников.
11:40 Мультфильм.
11:50 Домашняя библиотека.
12:15 Программа «Вместе».
13:00 Темная лошадка в приключенческом фильме «ПУТЬ К ПОБЕДЕ».
15:15 "НОВЫЕ ПРИКЛЮЧЕНИЯ СИНДБАДА".
15:45 Классная компания.
16:05 «Улица Сезам».
16:35 ...До шестнадцати и старше.
18:15 Угадай мелодию.
18:45 Здесь и сейчас.
19:05 «В поисках утраченного». Наталья Защипина. Ведущий - Г.Сконосходов.
19:20 Док. фильм «Эффект Кулешова-2».
20:15 Чудо-сказка.
20:50 Мираж.
21:20 «В ночи». Балет на музыку Ф.Шопена.
21:45 После новостей.
22:05 «БОЛЬШАЯ ЖИЗНЬ». 2-я серия.
23:30 «Из концертного зала». Р.Керер исполняет произведения И.С.Баха и Ф.Шопена.

РТР

7:00, 8:30, 9:30, 9:45 Доброе утро, Россия.
8:20 Торговый дом «Ле Монти».
9:15, 0:55 Дежурная часть.
9:35 Телемгра «Программа передач».
9:50 Товары - почтой.
10:00 «САНТА-БАРБАРА».
10:45 Музыка, музыка...
11:00, 14:00, 17:00, 20:00, 0:20 Вести.
11:30 «РАЗВЯЗКА ПЕТЕРБУРГСКИХ ТАЙН».
12:30 Диалоги о животных. Док. фильм «Естественный отбор».
13:30 ТВ-клуб.
14:30 «ВЕНЕЦИЯ ЗИМОЙ».
15:20 «БОГАТЫЕ И ЗНАМЕНИТЫЕ».
16:15 Мультфильмы.
16:25 «ПЕРВЫЕ ПОЦЕЛУИ».
17:35 «Башня».
18:10 Компьютер.
18:30 «СЕЗОН ОХОТЫ».
19:30 Двойной портрет.
20:40 Подробности.
20:55 «Два рояля».
21:40 Боевик «КОДЕКС МОЛЧАНИЯ».
23:35 «Слушается дело».

НТВ

9:00 Программа мультфильмов.
9:30, 12:30, 15:30 Информационная программа «Факт».
9:40 «КОЛЕСО ОГНЯ». Телесериал (Бразилия). 5-я и 6-я серии.
10:40 Музыкальная программа.
10:55, 17:00 «Дали российские». Документальный фильм «23 листа личной переписки». О судьбе А.Эфрон - дочери Марины Цветаевой.
11:25 «ЭЛЛКОН КРЕСТ».
11:55, 17:55 Из XX в XXI век. Член-корреспондент Международной ассоциации информатики профессор А.С.Брюшинкин.
12:00 Научно-популярный сериал «Яви чудо». Фильм 4-й.
12:40 «ДИКАЯ КОШКА». Телесериал (Бразилия). 5-я и 6-я серии.
13:35 Музыкальная программа.
13:50 Экономика для всех.
14:00, 17:30 «Спорт каждый день». Телеобозрение.
14:30 Тележурнал «Только для женщин».
15:00 Программа мультфильмов.
15:40 «ГОСУДАРСТВЕННАЯ ГРАНИЦА». Фильм 6-й. «ЗА ПОРОГОМ ПОБЕДЫ». 2-я серия.

НТВ

7:00 Сегодня утром.
7:25, 8:45, 23:35 Сегодняшнее.
9:10, 17:55 "ЛЮБОВЬ И ТАЙНЫ САНСЕТ БИЧ".
10:00, 12:00, 14:00, 16:00, 19:00, 22:00 Сегодня.
10:15 Комедийная мелодрама «БЕРСАЛЬЕРЫ ИДУТ» (Италия, 1980).
12:30 «Старый телевизор» вспоминает: «ОТКРЫТАЯ КНИГА».
14:30, 22:45 «СКОРАЯ ПОМОЩЬ».
15:20 «Сегодничко». Красная стрела.
16:30 "ЗАХВАТЧИКИ".
17:30 Вирок.
17:55 "ЛЮБОВЬ И ТАЙНЫ САНСЕТ БИЧ".
18:40 Криминал.
19:40 Герой дня.
20:00 Остросюжетная комедия «АГЕНТЫ ФБР» (США, 1988).
21:40 Профессия - репортер. «Партнеры дьявола».
0:15 Сегодня в полночь.
0:45 Погода.

КУЛЬТУРА

8:05, 12:30, 14:30, 20:30 Новости культуры.
8:25 «Шекспир Кулешова-2». Д/ф.
8:15 «Шекспир». Телеуроки.
9:30 «Собор Рождества Иоанна Предтечи.
9:40 «Московские печати». Братья Кировские.
10:00, 18:00, 18:00 Новости.
10:05 «БОЛЬШАЯ ЖИЗНЬ». 2-я серия.
11:30 Произведения Ф.Мендельсона ис

21, воскресенье

ОРТ
8:00 «Мойдодыр». Мультфильм.
8:15 «ПОКРОВСКИЕ ВОРОТА». 2-я серия.
9:30 «Дисней-клуб»: «Русалочка».
10:00, 15:00 Новости.
10:15 «Непутевые заметки» Дм.Крылова.
10:30 Пока все дома.
11:10 Утренняя звезда.
12:00 Служу России!
12:35 Играй, гармонь любимая!
13:00 Крестьянские ведомости.
13:30 Сериал «Все путешествия команды Кусто».
14:25 Смехопанорама.
15:15 Клуб путешественников.
16:00 Музыкальный сериал «Симфонические тайны».
16:30 Футбольное обозрение.
17:00 «Дисней-клуб».
17:55 «Ералаш».
18:25 Психологическая драма «УТОМЛЕННЫЕ СОЛНЦЕМ».
21:00 Время.
21:35 КВН-99. X фестиваль «КИВИН» в Сочи.
23:40 Новости культуры.
23:55 Лыжный спорт. Чемпионат мира. Прыжки с трамплина. 120 м.
0:35 Драма «СЕЗАР И РОЗАЛИ».

РТР
8:00 Мультфильмы.
8:30 Служу Отечеству!
9:00 Программа мультфильмов.
9:30 Почта РТР.
10:00 Доброе утро, страна.
10:30 Сам себе режиссер.
11:00 «Аншлаг» представляет.
11:30 «Городок».
12:00 Русское лото.
12:40 Мир книг с Леонидом Куравлевым.
13:00 «НЕДЕЛЯ В САНТА-БАРБАРЕ».
14:30 Федерация.
15:10 Парламентский час.
16:10 «ЗАКОН И ПОРЯДОК».
17:00 Диалоги о животных.
18:00 Старая квартира. Новогодний дайджест. Годы 1968 - 1988-й.
19:00 Совершенно секретно.
20:00 Зеркало.
21:00 Мелодрама «ПЛАЩ КАЗАНОВЫ» (Россия, 1993).
22:50 Очередной выпуск авторской программы Ивана Дыховичного «Уловка-22» посвящен нашей милиции и зарубежным стражам порядка. В программе - фрагменты отечественных и зарубежных детективов.
23:50 Дежурная часть.
0:15 Социальная мелодрама «КОШ БА КОШ» (Таджикистан - Швейцария - Россия - Япония, 1993).

АСТ
9:00 Программа мультфильмов.
9:40 Театр на экране. «БЛАГОЧЕСТИВАЯ МАРТА». 2-я серия.
10:55 «Аистенок». Детский час.
11:40 «Приключения медвежонка Ниды». Выпуск 10-й.
12:00 «Музыкальная жизнь». П.И.Чайковский.
13:00 Фильм - детям. «ГОРЯ БОЯТЬСЯ - СЧАСТЬЯ НЕ ВИДАТЬ».
14:05 Спорт на планете.
14:30 В эти дни: много лет назад.
15:00 «В кругу друзей». Музыкальная программа.
15:30 «История Красной Армии».
16:25 Экран приключенческого фильма. «ВИАДУК» (Венгрия).

НТВ
8:00 Фильм «ПОДВИГ ОДЕССЫ». 2-я серия.
9:20 Мультфильм «Путешествия муравья».
9:30 «Старый телевизор» вспоминает: «Фитиль».
10:00, 12:00, 16:00 Сегодня.
10:15 Мелодрама «ВЫЙТИ ЗАМУЖ ЗА КАПИТАНА» («Ленфильм», 1985).
12:15 Большие деньги.
12:40 «ЭСКАДРОН ГУСАР ЛЕТУЧИХ».
15:30 «Русский век». Владимир Карпов в беседе с Андреем Карауловым.
16:25 «Любовные истории, которые потрясли мир». «Король Хуан Карлос и королева София».
16:55 Телеспецназ. «Подземная тюрьма».
17:40 «Арина». Программа А.Шараповой.
18:30 Итоги. Предисловие.
19:00 Боевик «ПЕРВАЯ КРОВЬ».
20:45 Куклы.
21:00 Итоги.
22:00 «ЕЕ ЗВАЛИ НИКИТА». «ПРОТИВОЯДИЕ».
23:00 Итоги. Ночной разговор.
23:35 Психологический триллер «ТРИ ИСТОРИИ».

КУЛЬТУРА
10:10 «Читая Библию». Новый Завет.
10:20 Консилиум.
10:45 «Дорога длиною в 200 лет». Док. фильм.
11:35 Фильм-сказка «КАЩЕЙ БЕССМЕРТНЫЙ» («Союздетфильм», 1944). По мотивам русских народных былин и сказок. Кащей Бессмертный похитил невесту богатыря Никиты Кожемяки, и тот отправился за тридевять земель спасать свою любимую.
12:40 В тридевятом царстве.
13:05 «Сокровища Петербурга». Колыванская Ваза.
13:20 В цикле «Нобелевские лауреаты» - передача «Загадки Шолохова». Авторы передачи коснулись темы, занимающей критиков и литературоведов уже более 50 лет: является ли Михаил Шолохов автором всемирно известного романа «Тихий Дон».
14:00 «Экспедиция «ЧИЖ». «Месяц осенней кеты».
14:30, 22:00 Новости культуры.
14:45 Телесуфлер.
15:00 «А прошлое кажется сном...» «Маринеско». Документальный фильм. Режиссер А.Алай.
16:00 «2003». К 300-летию Санкт-Петербурга.
16:10 и 18:05 В цикле «Шедевры мирового музыкального театра» - опера Джоаккино Россини «СЕВИЛЬСКИЙ ЦИРЮЛЬНИК». Постановка Оперного театра в Глайндборне.
18:00 Новости.
18:05 Дж.Россини. Опера «СЕВИЛЬСКИЙ ЦИРЮЛЬНИК». В постановке Оперного театра в Глайндборне. 2-е действие.
19:05 Про фото.
19:30 «Судьба, судьбою, о судьбе». «Маршал Блюхер. Портрет на фоне эпохи». Документальный фильм. Режиссер Владимир Эйснер.
20:40 Чудо-сказка.
20:55 Энциклопедия танца.
21:20 Мультфильм.
21:30 «С потолка». Программа О.Баскилашвили.
22:25 Фильм-притча «КАРАВАДЖО».
23:55 Ночной дилижанс.

ТВ-6
8:05, 18:05 Дорожный патруль.
8:20 Утро продленного дня. Мультфильмы «Алешкины сказки», «Остров ошибок».
8:55 Мультсериал «Серебряный конь». 39-я серия.
9:25 «ФЛИППЕР III». 17-я серия.
10:15 «ТАИНСТВЕННЫЙ ОСТРОВ». 13-я серия.
10:40 Диск-канал.
11:15 Star старт.
12:00 Шесть новостей недели.
12:25 Мюзикл «ЭТО - АРМИЯ» (США, 1943). Идет вторая мировая война. Герои фильма много лет назад участвовали в мюзикле о событиях первой мировой войны, и теперь вновь собираются вместе, чтобы сыграть спектакль перед молодыми американскими солдатами и поднять их воинский дух.
14:25, 15:35 Телемагазин «Спасибо за покупку!»
14:40 Мультфильмы «Африканская сказка», «Встречайте бабушку».
15:10 Канон.
15:50 "О.С.П. - студия".
16:40 Шоу Артура Крупенина «Мужской клуб»: «Любовь по объявлению?»
17:35 «Звезды о звездах»: звезды эстрады поздравляют с Днем Армии.
18:30 Вы - очевидец.
19:00 Аналитическая программа «Обозреватель».
20:05 Героико-приключенческий боевик «В ЗОНЕ ОСОБОГО ВНИМАНИЯ» («Мосфильм», 1978). Во время войсковых учений разведгруппа десантников должна незаметно пройти по лесу в «зону особого внимания» противника. Выполняя задание, разведчики сталкиваются с вооруженными рецидивистами, бежавшими из заключения.
21:55 Премьера! Наша музыка: «Руки вверх!»
23:05 Фильм ужасов «СРЕДИ ВОЛКОВ».
0:40 «Эра Водолея» с Иваном Кононовым.

СТС
8:45 Музыка на СТС. Клипы российских исполнителей.
8:55, 10:30, 19:25, 19:55, 23:55 Погода в Москве и Подмосковье.
9:00 ТВ-клуб.
9:30, 15:00 «Приключения Роки, Бульвинкля и их друзей». Мультсериал.
10:00 «ДРАКУЛА».
12:30, 18:30 "ЧУДЕСА НАУКИ».
13:00 «СЛЕДЫ ВО ВРЕМЕНИ».
14:00, 0:00 «РЫЦАРЬ ДОРОГ».
15:00 Шоу-бизнес крупным планом.
15:30 Стильные штучки.
15:45 Музыка на СТС.
16:00 «ПАСПОРТ».
18:00 Музыка на СТС.
19:00 «ПОЛИЦЕЙСКИЙ ВО ВРЕМЕНИ».
20:00 «АЛЬФ».
20:30 «ДИНОЗАВРЫ».
21:00 «АЭРОПОРТ-77» (США).
23:30 Шоу-бизнес крупным планом.

ТВ-ЦЕНТР
8:05 Детский канал «Витамин роста».
8:50 Первосвятитель.
9:20 Детский канал «Витамин роста».
10:00 «Элвин и бурундучки».
10:30 «КЭТУИЗЛ».
10:55, 19:40 Оставайтесь с нами!
11:05 Книжный мир.
11:20 Мультпарад. «Винни Пух и день забот», «Винни Пух идет в гости».
11:50 21-й кабинет.
12:15 «ЗАВТРА БЫЛА ВОЙНА».
13:50 Погода на неделю.
13:55, 17:50, 19:55 Новости.
14:10 «Такой разный...» Александр Градский.
15:05 «Царь Горы».
15:50 «Дюймовочка». Мультфильм.
16:20 «Звезды большого балета» - благотворительный концерт в пользу первого московского хосписа с участием Илзе Лиепы.
17:20 «САЛОН ВЕРОНИКИ».
18:05 Героическая драма «ПОРОХ».
20:20 Киноповесть «СТЕПЕНЬ РИСКА».
21:55 Киноанонс.
22:00 «Бельгийские неприятности». Премьера документального фильма (Дания).
22:55 Мужской интерес.
23:25 Поздний ужин.
23:40 Постскриптум.
0:05 Ночное рандеву.
0:45 Базар.
1:20 «НА ОСТРИЕ».

Родные и близкие
сердечно благодарят
коллектив приборного завода за оказанную помощь в похоронах безвременно ушедшего коллеги
БУРЯКОВА
Анатолия Борисовича.

С 17 февраля по 8 марта в помещении МКЦ
проводится выставка
экзотических животных
ЗДЕСЬ ВЫ УВИДИТЕ

крокодилов,
варанов, обезьян,
удавов, питонов,
ящериц,
черепах,
а также
особо ядовитых змей мировой фауны и других тропических животных.
Просмотр кормления животных по четвергам с 16.00 до 19.00.
Цена билета: взрослым 6 рублей, детям 4 рубля.
Время работы с 10.00 до 20.00.

ОРГАНИЗАЦИИ
на постоянную работу
ТРЕБУЮТСЯ
художник-модельер
для работы в салоне «Ткани»
и **мастер швейного производства**
по индивидуальному пошиву.
Справки по телефону 77-20-07.

Экономьте деньги на отоплении и воде!
ООО «ЗУБР»
производит установку и сдачу «под ключ» приборов учета тепла и воды, систем автоматического регулирования теплоснабжения, а также тепло- и водосчетчиков.
Тел.: 45-36-32, 44-74-22.
Лицензия В № 864913 Рег. № 12-Ц-13.



Уверенный прием по Рязани и Рязанской обл.
Федеральный роуминг по России
Единая частота на всей территории России
Ул. Введенская, 115, тел. 77-50-46



С 14 февраля в Рязани на 30 ДМВ канале
ЭХО



ООО ПКФ «СПИКА»
ПРЕДЛАГАЕТ ВОДКУ
рязанских производителей
Рязанский ЛВЗ
Касимовский ЛВЗ
Шацкий ЛВЗ
Рудо НД
Ключанский спиртзавод
ЗАО «Урожай» (п. Лесной)
Постоянным клиентам скидки и реализация. Возможна доставка.
ул. Крупской, д.14 кор.2. Тел. 55-11-63 (с 10.00 до 18.00).
Лицензия № Б 925216 от 12.11.98 г. сертифицировано

Поражаешься прозорливости Петра I, который в начале XVIII века велел своему штаб-лекарю Шоберу «искать в нашем Отечестве источники, которые могут быть использованы для исцеления людей».

Медицинское заключение и показания для внутреннего применения минеральной бутылочной воды

Болезни печени любой этиологии: наиболее эффективен прием минеральной воды при алкогольных и токсических (сероводород, фтор и др.) поражениях печени. В этом случае прием минеральной воды обеспечивает усиление детоксикационной способности печени, увеличивает ее функциональную активность, снижая одновременно активность патологического процесса. Наиболее эффективная температура минеральной воды - 25-30 градусов Цельсия, доза обычная - 3-5 мл на 1 кг массы тела, курс 24-30 дней. Рекомендуется принимать воду за 30-40 минут до еды.

Остаточные явления после вирусного гепатита: прием минеральной воды назначается как можно раньше после перенесенной желтухи, предпочтительнее всего - сразу же после выписки из стационара. Доза минеральной воды - 3-5 мл на 1 кг массы тела, температура 30-40 градусов, время приема воды за 30-40 минут до еды, длительность курса - 24-30 дней. Рекомендуется прием воды 4 раза в год по той же схеме.

Болезни желчевыводящих путей любой этиологии. Исключением является желчекаменная болезнь с частыми и выраженными приступами желчной колики, при которой прием минеральной воды не рекомендуется вообще. При других заболеваниях желчного пузыря и желчевыводящих путей время приема минеральной воды, ее дозировка такие же, как при язвенной болезни. При гипотонических и гипокинетических явлениях температура воды должны быть более низкой - 18-20 градусов. При гипертонических и гиперкинетических нарушениях высокой - 50-60 градусов.

(Продолжение 19 февраля)



НОВОТЕРСКАЯ ЦЕЛЕБНАЯ
ВЫВОДИТ соли тяжелых металлов, радионуклеиды
СНИМАЕТ синдром похмелья, устраняет изжогу, помогает при поражениях печени
ПОЛЕЗНА в послеоперационный период
Крупным и мелким оптом
ООО «Региональная торговля и развитие» Московское шоссе, 147, 4 этаж, офис 48.
сертифицировано ☎ 53-21-69

Мы принимаем Вашу рекламу по адресу: г. Рязань, ул. Горького, 14, Дом печати, 2 этаж, каб. 8. Тел. 77-30-39, тел./факс 44-29-16
За содержание и достоверность сведений в рекламе и объявлениях ответственность несет рекламодатель
Действует широкая система скидок! Оказываем дополнительные услуги. Звоните!



ООО «ДОРШИНА»
ПРОДАЖА
- Автошины для легковых, грузовых а/м и сельхозтехники.
- Расходные материалы ТЕСН и балансировочные грузики для шиномонтажа.
- Тормозные колодки, накладки сцепления от «Оки» до «СуперМАЗа», парониты и сальниковые набивки от ОАО НИИ АТИ фирмы ТИИР.
- РЕМОНТ а/шин и а/камер по технологии ТЕСН.

Телефон: (0912) 76-03-35
сертифицировано

АВТОШИНЫ и АККУМУЛЯТОРЫ
БЕНЗИН и ДИЗТОПЛИВО
Рязаньшина
ООО ТФ "РязаньШина"
ОПТОМ и В РОЗНИЦУ *для всех видов грузовой, легковой и сельскохозяйственной техники*
Сертифицировано
Тел. 45-77-77
45-88-88
21-07-87
21-00-07
т./факс 45-22-22
Гибкая система скидок
Ул. Есенина, 108, магазин «АВТОколесо»
Оплата векселями, возможен бартер, взаимозачеты

ПОТЕРЯЛСЯ
ЩЕНОК
болоночка, окрас белый, на спинке светло-рыжее пятнышко, кличка «Вита», хорошо понимает команды
т. 32-09-47, 41-55-67

Продается
МЕДОГОНКА
новая
☎ 76-77-34

ПРОДАЕТСЯ
ТОРФО КОМПОСТ
БОРДОС-СМЕСЬ
Тел. 77-29-19.

Организация предлагает

Металлопрокат	уголок, лист, швеллер, балка, арматура, круг....от 2250 руб/т	
Электроды	сварочные..........от 5.80 руб/кг	
Труба	оцинкованная ∅ 15-159 мм в.г.п. Бесшовная ∅ 15-1220 мм профильная........от 3000 руб/т	
Гвозди	строительные 25-200 мм............от 4.50 руб/кг	сертифицировано

Схема: САМАРА — ОКРУЖНАЯ ДОРОГА — МОСКВА, Нефтезавод, АЗС, Склад, з-д «Центролит»
Тел.: 72-94-91, 24-03-09, 34-40-05

АВТОЗАПЧАСТИ k автомобилям:
Волга, Газель, УАЗ.
Ждем вас в субботу и воскресенье с 8.30 до 16.00.
ул. Есенина, ул. Ленина
Адрес: г. Рязань, ул. Ленина, д.3.
Режим работы: с 8.30 до 19.00.
сертифицировано

РЕМНИ КЛИНОВЫЕ ПАРОНИТ
75-67-34, 75-94-14
сертифицировано

Магазин "Техноцентр"

Широкий выбор запчастей для грузовых автомашин. Детали кузова а/м М412, 2715. Мы работаем
КРУГЛОСУТОЧНО
без обеда и выходных дней.
Адреса: Московское шоссе, 35, здание кинофабрики. Тел. 34-60-12. ул. Зубковой, 19а. Тел. 27-74-03
сертифицировано

АБСОЛЮТ СТАЛЬ
представительство в Рязани
45-04-35
24-02-19
45-02-10

- ТРУБА – 15 - 89
- УГОЛОК – 25 - 100
- ШЕСТИГРАННИК от 12 до 23
- ШВЕЛЛЕР – 8 - 16
- АРМАТУРА – 10-20
- ЛИСТ оцинк. - 0,55
- ОТВОДЫ
- ЛИСТ г/к, х/к
- МАТЫ прошивные
- РУБЕРОИД
- РУБЕМАСТ
- ГОФРОКАРТОН

ЦЕНЫ НИЖЕ заводских
Торгуем оптом и в розницу.
Доставка по городу и области.
Возможен бартер, взаимозачеты.
Резка, СКИДКИ.
сертифицировано

СРОЧНЫЙ РЕМОНТ
К вашим услугам опытный специалист по ремонту телевизоров всех моделей у вас на дому.
Установка блоков ДМВ, декодеров ПАЛ-СЕКАМ, НЧ-видео, кинескопов. ***Все выполняется качественно и недорого, с гарантией.*** *Обслуживаются все районы города.* Лиц. ГЖ-1674.
Куплю цветные телевизоры на запчасти.
Тел. в Рязани 77-49-32
(с 7.00 до 23.00, без выходных).

ООО «Таганка»
официальный дилер ОАО «Московский шинный завод»
реализует со склада и магазинов в городе Рязани автомобильные, сельскохозяйственные, мото- и велошины, а также аккумуляторы заводов России.

АВТОМОБИЛЬНЫЕ ШИНЫ	С/Х ШИНЫ
220 х 508	720 х 665
240 х 508R	15,5 х 38
260 х 508R	200 х 508
280 х 508R	530 х 610
300 х 508R	240 х 406
320 х 508R	5.00 х 10

сертифицировано
Имеются в широком ассортименте сельскохозяйственные камеры для тракторов К-701, МТЗ-80, Т150К.
Тел.: 77-37-87, 77-31-35, г. Рязань, ул. Фрунзе, д. 11.
Адреса магазинов:
м-н «Балатон» - ул. Дзержинского, д. 24/26; автоцентр «BOSCH» - Куйбышевское шоссе, 29; ул. Ситниковская, 69 а.

РоссТех
ОХРАННЫЕ СИСТЕМЫ
ПРОЕКТИРОВАНИЕ, МОНТАЖ, РЕМОНТ, ГАРАНТИЙНОЕ И ПОСТГАРАНТИЙНОЕ ТЕХНИЧЕСКОЕ ОБСЛУЖИВАНИЕ.
- Охранная и пожарная сигнализация;
- Системы видеонаблюдения, видеоохраны и видеорегистрации;
- Аудио и видеодомофоны индивидуального и коллективного пользования;
- Системы контроля доступа;
- Системы эфирного и спутникового телевидения;
- Офисные мини-АТС.

ОБОРУДОВАНИЕ ОТЕЧЕСТВЕННЫХ ПРОИЗВОДИТЕЛЕЙ И ЗАРУБЕЖНЫХ ФИРМ.
ШЕСТЬ ЛЕТ РАБОТЫ НА ТЕРРИТОРИИ РОССИИ.
- Федеральная лицензия № 336 ГУГПС МВД России;
- Федеральная лицензия № 1422 ГЭПУ;
- Лицензия № 25727 УГПС УВД Рязанской области.

ПОДРОБНАЯ ИНФОРМАЦИЯ ПО ТЕЛЕФОНУ (0912) 55-59-31.

Гранитная мастерская «МРАМОР»
Изготовление памятников по безналичному расчету, по договору с военкоматами.
Несмотря на инфляцию, цены остались на прежнем уровне. Возможна рассрочка платежа.
- **ул. Пожалостина, д. 31** *(ост. «Пл. Ленина», за школой МВД).* **Тел. 77-41-31 (доб. 25).**
- **ул. Совхозная, д. 24** *(ост. «Автобусный парк», трол. №14, авт. №№ 6, 19, 20, за банком «Рос. кредит» одноэтажное здание.*
- **Московское шоссе, д. 33 Б** *(ост. «Дом книги», угловое 1-эт.здание).* **Тел. 34-45-27.**

Лиц. №153 от 20.02.98г.

ТОО «Производственно-коммерческий центр»
Адрес: ул. Островского, 111, каб. 36, 37. Тел.: (0912) 76-75-65, 76-62-21, 76-61-32.

ЛЕГКОВАЯ АВТОРЕЗИНА	
8.40/15 (УАЗ)	300 руб.
205/70 Р14 Я-440 (шипов.)	530 руб.
165/80 Р13 Я-370	290 руб.
175/70 Р13 Я-458 (всесезон.)	330 руб.
175/80 Р16 Я-457 (шип.,Нива)	530 руб.
225/75 Р16 (бычок)	460 руб.
175/70 Р13 Я-380	320 руб.
195/65 Р15 Я-456	450 руб.
175-16 С Газель (Киров)	410 руб.

СЕЛЬХОЗШИНЫ	
720х665 ФД-12	6000 руб.
15,5х38 Ф-2АД	1700 руб.
240х406 Р.	440 руб.
530х610 (Т-150)	2500 руб.

АККУМУЛЯТОРЫ	
6СТ-132 ЭМ	1070 руб.
6СТ-90 ЭМ	560 руб.
6СТ-75 ЭМ	520 руб.
6СТ-55	430 руб.
6СТ-60	440 руб.
6СТ-190	1200 руб.

ГРУЗОВАЯ АВТОРЕЗИНА	
320х508Д	1000 руб.
320х508Р (Б.Церковь)	1350 руб.
300х508Р	1300 руб.
280х508Р	1200 руб.
260х508Р(Н.Камск)	720 руб.
240х508Д	400 руб.
240х508Р	650 руб.
220х508Д, Р	420 руб.

Авторезина на ГАЗ-66, Краз (низкого и высокого давления), ЗИЛ-131, грейдеры и автогрейдеры, БелАЗ, прицеп-трейлер
- под заказ по минимальным ценам - в течение 3-х дней.

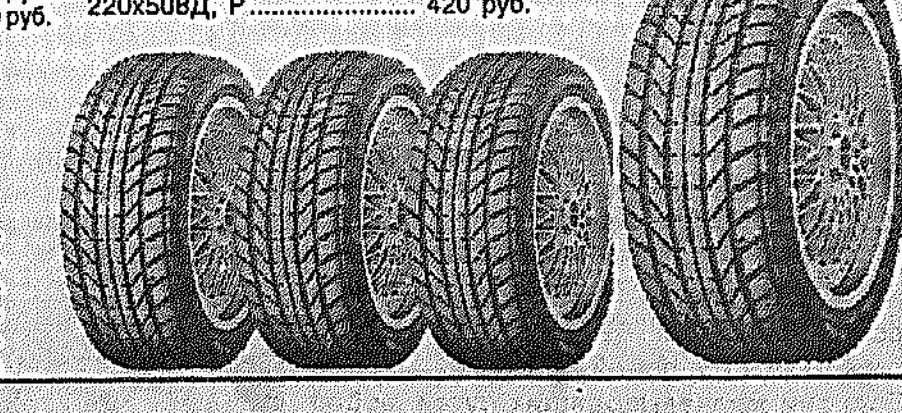
сертифицировано

Работайте с той же системой

Региональный представитель Сети КонсультантПлюс: ул. Крупской, дом 17, к.506 (здание ЦНТИ). Тел.: 55-66-52, 55-68-59.
что и ваш налоговый инспектор
КонсультантПлюс
СПРАВОЧНЫЕ ПРАВОВЫЕ СИСТЕМЫ

Здравоохранение

Уже четырнадцать лет работает в Рязани медицинский диагностический центр "Эврикас", организованный на базе ультразвукового отделения городской больницы скорой медицинской помощи. В центре обследуются различные органы больных: щитовидная железа, молочные железы, брюшная полость, органы малого таза. "Эврикас" обладает уникальными современными методиками, позволяющими получить клеточный материал, необходимый для постановки почти стопроцентного диагноза. А поставить правильный диагноз - это значит наполовину вылечить больного. Особенно при заболевании раком. Ведь это страшное заболевание необходимо выявить как можно раньше, чтобы срочно прооперировать больного.

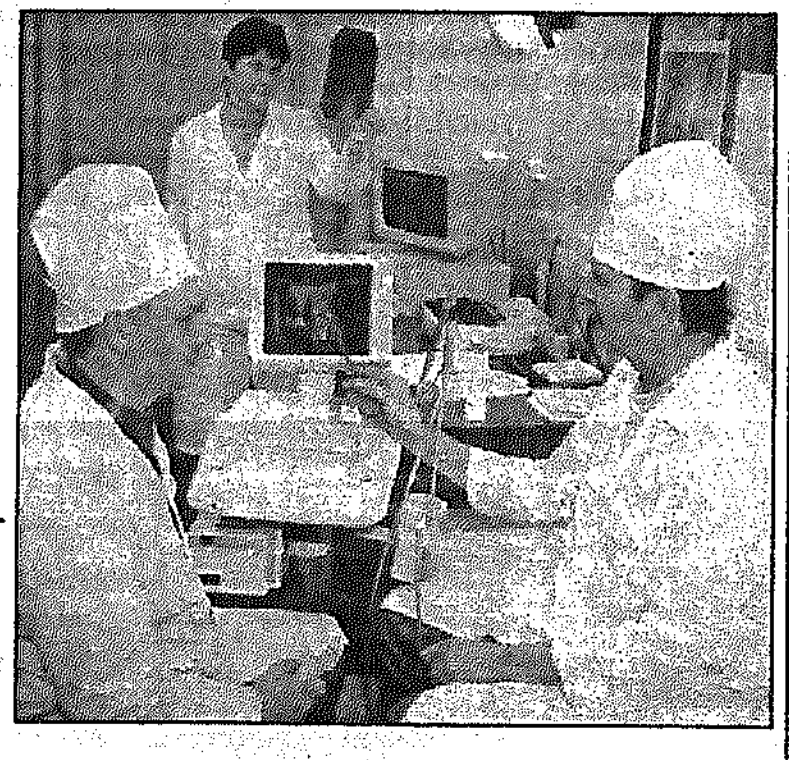

Оазис среди умирающей медицины

В центре работают квалифицированные специалисты: Андрей Буданов, Сергей Полев, Елена Юдина и многие другие. Среди работников "Эврикас" - кандидаты наук, врачи с большим опытом работы. Так, стоит отметить Алексея Михайловича Аверкина - профессионал - хирург, он обладает настоящим клиническим мышлением, которое позволяет ему добиваться блестящих результатов. Также в центре работает массажист Владимир Очкин - ученик профессора Гайденко, ведущего рефлексотерапевта России.



Все врачи учились в Москве, а с 1989 года два раза в год проходят обучение в Государственном университете Мюнстера в Германии. В общем, это высококлассные специалисты, которых можно отнести к элите нашей медицины. А возглавляет эту команду Валерий Николаевич Полев - заслуженный врач России, врач высшей категории, главный специалист по ультразвуковой диагностике Рязанской области.

- Мы не только освоили современные методики, - сказал Валерий Полев в беседе с корреспондентом "Приокской газеты", - не просто оснастили свой центр высококачественной аппаратурой ведущих зарубежных фирм, а, может быть, главное, чему мы научились у наших западных коллег - это внимательному отношению к пациентам. Они платят нам деньги, и мы должны относиться к ним с уважением, невзирая на их социальное положение. Вероятно, это и позволяет нам удержаться на плаву.

Какова же стоимость обследования? Этот вопрос интересует многих, переступающих порог центра. Оказывается, в "Эврикас" установлен своеобразный минимум, который можно сравнить с суммой, с которой хозяйка может один раз сходить в магазин. Сейчас это примерно восемьдесят рублей. А максимальная сумма, которую тратит пациент на обследование - 250 рублей.

Предчувствуя возмущенные возгласы, что, дескать, не каждый может позволить такие траты, позволю заметить, что все познается в сравнении. Например, такое же обследование в Москве вам обойдется аж в полтора "лимона"! Почувствовали разницу?

И к нам идут люди, - заметил Валерий Полев, - они начинают понимать, что вкладывать деньги в свое здоровье - это значит совершать самое выгодное капиталовложение. Ведь болезнь в наше время сродни пожару, который уничтожает и ваше здоровье, и ваши деньги. На покупке одних лекарств можно разориться!

Кстати, гомеопат центра лечит лекарствами, стоящими всего лишь 3-4 рубля. Валерий Николаевич даже признался, что сам лечится только у гомеопата. А это лучшая рекомендация системе лечения болезней по принципу "подобное лечится подобным".

Конечно же, Валерий Полев в беседе со мной не мог не затронуть состояние нашей медицины:

- Когда я учился в Германии, то увидел настоящее отношение страховой медицины к пациентам. И мне стало понятно, что у нас медицина не страховая, а вызывающая страх. За каждым страховым листом на Западе стоят деньги, то есть каждая страховая контора как у нас сбербанк. Клиент знает, сколько он заплатил и на что пошли его деньги. А наша, отечественная страховая медицина - обезличена, нерентабельна. Да ее и в принципе не может быть в государстве, в котором 90 процентов населения не работает. И ничего не вкладывается в медицину. Я уж не говорю о зарплате врачей. Доходит до смешного: лошадиный доктор получает больше, чем врач, лечащий человека.



И такая структура, как медицинский диагностический центр "Эврикас", является неким подобием оазиса среди умирающей отечественной медицины. Он позволяет нам, больным и страждущим, получить квалифицированную помощь, а высококлассным специалистам сохранить свою квалификацию, не растерять свои умения и навыки. Да и просто не покинуть пределы своей больной Отчизны.

- Наш центр не смог бы существовать без помощи администрации нашей больницы скорой медицинской помощи, - отметил директор "Эврикас". - Главный врач Михаил Михайлович Титов понял, что частная структура не мешает структуре государственной. Она наоборот подталкивает врачей на постоянную учебу, расширяет перечень предоставляемых услуг населению. Центр позволяет нам иметь экономическую и финансовую свободу. И Михаил Михайлович давно поддерживает наши новаторские начинания.

Добавлю, что "Эврикас" получил государственную лицензию на право обучения специалистов по ультразвуку. Он занимается повышением квалификации врачей.

Да, это приносит определенную прибыль центру, но иногда он обучает бесплатно, учитывая нищету нашей медицины.

Центр много занимается благотворительностью. Он безвозмездно помогает 7-й городской столовой, поддерживает связи с духовенством, с Рязанским благотворительным центром.

Остается добавить, что диагностический центр "Эврикас" расположен, как уже говорилось, на базе городской больницы скорой медицинской помощи. Это **улица Дзержинского, д.9, 1 корпус, 1 этаж (отделение УЗД). Телефон для справок 76-43-93.** Центр работает ежедневно, кроме субботы и воскресенья, с 8 до 15 часов.

Владлен ГОРДИЕНКО



ООО МЕДИКО-ДИАГНОСТИЧЕСКИЙ ЦЕНТР "ЭВРИКАС"

УЛЬТРАЗВУКОВЫЕ ОБСЛЕДОВАНИЯ

Прием проводят высококвалифицированные специалисты, прошедшие обучение в Германии. Современная японская аппаратура. Бесплатные повторные осмотры в течение четырех месяцев.

НЕВРОПАТОЛОГ И ЭНДОКРИНОЛОГ

Прием проводят высококвалифицированные специалисты с большим опытом работы

КЛАССИЧЕСКИЙ МАССАЖ ДЛЯ ДЕТЕЙ И ВЗРОСЛЫХ

Сеансы проводит опытный специалист, ученик Гойденко - ведущего рефлексотерапевта России. Возможен вызов специалиста на дом.

ГОМЕОПАТ

Лекарственные средства с минимализмом побочных эффектов. Низкие цены медикаментов. Прием приводит врач, прошедший обучение в Греции.

ИГЛО-РЕФЛЕКСО- И МАНУАЛЬНАЯ ТЕРАПИЯ

Приглашаем врачей пройти подготовку для работы на ультразвуковом оборудовании (Лицензия А75431).

Адрес: г.Рязань, ул. Дзержинского, 9 (БСМП)
Тел.: 76-43-93, 77-15-65. Директор, засл.врач России ПОЛЕВ В.Н.

Здоровье рязанцев

Теперь это доступно всем!

ОАО "Рязанский нефтезавод" продолжает благотворительную акцию. Каждый житель Рязани может оценить уровень своего здоровья при помощи новейших достижений медицины. К вашим услугам - современный кабинет функциональной диагностики поликлиники ОАО "Рязанский нефтезавод". Здесь вы сможете получить консультацию опытных врачей и соответствующее лечение.

Слово специалисту

По наблюдениям специалистов, около 70 процентов случаев заболевания хроническим тонзиллитом помимо инфекции вызывается патологией шейного отдела позвоночника, другими словами, остеохондрозом. Поэтому больным необходимо не только посещение лорврача, но и мануального терапевта - специалиста, занимающегося лечением позвоночника.

При остеохондрозе грудного отдела позвоночника в 36 процентах случаев наблюдаются нарушения со стороны желудочно-кишечного тракта, возникают боли и ложное чувство ощущения постороннего тела в области глотки и пищевода. Бывает, что болевой синдром локализуется в средней и нижней части брюшной полости, в области различных отделов кишечника.

Боли могут быть незначительные, ноющие или, наоборот, острые, простреливающие и очень сильные. Состояние, как правило, ухудшается при нагрузках на пораженный отдел позвоночника, кашле, чихании, резких движениях туловища - наклонах, поворотах. Или, например, при длительном сидении, пребывании в положении лежа на спине на нежесткой постели. Такие больные часто обращаются к терапевтам, которые ставят диагнозы: хронический гастрит, колит. В результате люди длительно лечатся, а эффекта не наблюдается. Но часто бывает, что достаточно нескольких манипуляций на позвоночнике, и состояние больного улучшается или человек выздоравливает.

У больных остеохондрозом шейногрудного отдела позвоночника могут возникать дисфункции пищевода в виде нарушений глотания, задержки пищи, чаще всего твердой. Беспокоят ощущения "кома в горле", боли и чувство сдавливания за грудиной, а исследование пищевода патологии не выявляет. Такие больные ходят от одного специалиста к другому в надежде получить ответ на вопрос, что с ними происходит, пока не обратятся к специалисту по мануальной терапии.

При поражении нижнегрудного и поясничного отделов позвоночника часто возникают мочеполовые расстройства, боли, отдающие в область паха, мочевого пузыря, низ живота, мошонку. Многолетние наблюдения показали, что около 20 процентов пациентов с диагнозом хроническое воспаление аппендицита, почечно-каменной болезни, гинекологических заболеваний на самом деле страдали из-за смещения позвонков. У таких больных могут возникать типичные приступы почечной колики и расстройства мочеиспускания. При этом урологические методы обследования не выявляли органической патологии мочевыводящих путей. Хотя у больных наблюдается вялая струя, учащенное и болезненное мочеиспускание, сопровождающееся жжением и другими неприятными ощущениями. Как известно, очень много детей дошкольного и школьного возраста страдают энурезом - ночным недержанием мочи. И в данном случае довольно часто помогают манипуляции на позвоночнике.

Вот так разнообразны симптомы, связанные с патологией позвоночника. Хочу обратить внимание врачей различного профиля: терапевтов, хирургов, урологов, гинекологов и других, что если после всестороннего обследования не выявлено органической патологии или же больной длительно лечится без эффекта по поводу неясных болей в области желудочно-кишечного тракта, неясной одышки и головокружения, неустойчивого артериального давления и других, его необходимо направлять на консультацию и лечение к врачам по мануальной терапии.

* * *

Кабинет мануальной терапии поликлиники "Нефтезавода" имеет современное оборудование:

- функциональный стол "Манулект» (Голландия);
- американские приспособления для воздействия на болевые точки типа:
- "Ноббель" - крупный гриб, ножку которого ввинчивают в область мышечного напряжения;
- "Бэкстроук" - массажор", сделанный из дуба;
- два типа корпоральных валика (массажера) из нержавеющей стали и латуни для подготовки к манипуляциям на позвоночнике с целью расслабления напряженных мышц.

За 8 лет функционирования кабинета мануальной терапии до 36 процентов наших больных возвратились к трудовой деятельности, и у многих отпала необходимость в оперативном вмешательстве на позвоночнике.

Геннадий НЕЧЕТ,
врач по мануальной терапии
ОАО "Рязанский нефтезавод"

Вниманию читателей "Приокской газеты"!

Цены на медицинские услуги в поликлинике ОАО "Рязанский нефтезавод" самые низкие в городе Рязани. Кроме того, есть уникальные методики. Каждый желающий всего за 18 рублей может пройти обследование для определения функциональных резервов своего здоровья.

Процедура обследования проста: уже через 5 минут вы получите на руки "Паспорт здоровья", отражающий около 40 показателей вашего здоровья.

Проезд - **от пл. Полетаева трамваем или от ДК "Строитель" автобусом № 6 до остановки "Нефтезавод".**

Запись на все виды помощи - ежедневно, кроме субботы и воскресенья, по телефону **20-87-61.**

Праздники. Традиции. Обычаи

Сретение



Февраль небогат памятными датами и праздниками, но и не без них. В духовной жизни православных главное событие - Сретение Господне. Оно приходится на понедельник, 15 февраля.

По закону Моисееву, все еврейские родители должны были своих первенцев приносить в храм для посвящения Богу на сороковой день после рождения. Во исполнение этого закона Божия Матерь с Иосифом принесли Младенца Иисуса в Иерусалимский храм. В это время в Иерусалиме жил старец по имени Симеон. Ему было предсказано Духом Святым, что он не умрет до тех пор, пока не увидит Христа Господня - Спасителя душ человеческих. И когда Мария с Иосифом принесли Младенца Иисуса, Симеон встретил Его (сретение значит встреча), взял Его на руки и, славя Бога, сказал: «Нынче отпускаешь раба Твоего, Владыко, по слову Твоему, с миром; ибо видели очи мои спасение Твое, которое ты уготовал пред лицем всех народов, свет к просвещению язычников, и славу народа Твоего Израиля (Евангелие от Луки 29-32).

В нашей Церкви полагается на сороковой день после рождения приносить детей первый раз в храм. Священник берет дитя от матери и вносит его в Церковь, читая молитву праведного Симеона. Обычай этот называется воцерквлением.

На Руси с давних времен Сретение на бытовом уровне отмечалось как первая встреча весны. «На Сретение зима с летом (весной) встретились». «На Сретение солнце на лето, зима на мороз». «На Сретение цыган шубу продает». «На Сретение уже от воробья стена мокра».

На Сретение крестьяне освящали в церкви воду, давали ее больным, окропляли ею скотину, возы перед выходом в путь. Окропляли также пасеку каждую «первую неделю» (в первое воскресенье каждого новолуния).

В некоторых губерниях, в том числе в Рязанской, освящали свечи - «громницы» и зажигали их в домах и хлевах, чтобы отогнать ведьм от коров.

В садах отряхивали снег с ветвей плодовых деревьев («тряси руками, чтобы было с плодами»).

На Сретение коров выгоняли во двор «для пригреву».

На Сретение не принято было отправляться в дальнюю поездку.

В этот день случались и морозы, и оттепели. «На Сретение зима весну встречает, заморозить красную хочет, а сама, лиходейка, от своего хотения только потеет (о сретенских оттепелях)». «На Сретеньев день тепло льды опятнает».

«На Сретение заклинали солнце показаться «из-за горы».

Солнышко-ведрышко, выгляни, красное, из-за горы.

Выгляни, солнышко, до вешней поры!»

И если солнышко проглядывало - значит первая встреча с весной прошла благополучно. Если нет - жди строгие власьевские морозы (24 февраля).

По погоде на Сретение судили о предстоящей весне и будущем урожае. «Ежели на Сретение установится оттепель - весна ранняя и теплая, коли холода завернут - весна холодная». Выпавший в этот день снег - к затяжной и дождливой весне. «Тихий и облачный день на Сретенье предвещает хороший урожай хлебов и плодов». «На Сретение небо звездное - зима не скоро начнет плакать». «На Сретение утром снег - урожай ранних хлебов; снег в полдень - средних, к вечеру - поздних". «Если на Сретение петух напьется воды - наберется пахарь беды (зима еще долго продержится)".

Вот такое оно, Сретение - первая встреча весны.

Василий КУПРИКОВ

Хроноскоп

В этот день... тому назад

13 февраля

■ 75 лет назад образован Ставропольский край (РФ).

■ 65 лет назад в Чукотском море затонул ледокол «Челюскин». Высадка полярной экспедиции на лед.

■ 25 лет назад Указом Президиума Верховного Совета СССР был лишен гражданства СССР и выдворен за пределы страны А.И.Солженицын. 27 мая 1994 г. всемирно известный писатель возвратился на родину.

■ Русская Православная Церковь отмечает Вселенскую родительскую субботу.

■ 70 лет назад в Москве состоялась первая постановка феерической комедии В.В.Маяковского «Клоп».

■ 70 лет назад родилась Н.А.Кургапкина, российская балерина, педагог, народная артистка СССР.

■ 60 лет назад родился В.И.Рождественский, летчик-космонавт СССР, Герой Советского Союза.

■ 245 лет назад родился Шарль Морис Талейран, французский политик, дипломат.

■ 230 лет назад родился И.А.Крылов, русский писатель, баснописец, журналист.

■ 215 лет назад родился Н.И.Гнедич, русский поэт и переводчик, драматург. Один из подвижников старшего поколения русских поэтов, хранитель его высоких традиций.

■ 150 лет назад родился Ф.А.Щербина, статистик и историк русского зарубежья, основоположник русской бюджетной статистики.

■ 125 лет назад родился Л.В.Писаржевский, советский химик и физикохимик, создатель электронной теории катализа, академик АН СССР.

■ 100 лет назад родился А.Н.Формозов, русский зоолог, один из основоположников отечественной экологии и зоогеографии, популяризатор науки.

■ 95 лет назад родился К.И.Коничев, советский писатель.

ИТАР-ТАСС

Дача. Сад. Огород.

Дела сезонные

Проявите заботу

Наступает время посева на рассаду баклажанов, перцев, томатов для защищенного грунта. Какие условия необходимы для проращивания семян этих культур?

Е. СЕМИНА,
г. Рязань.

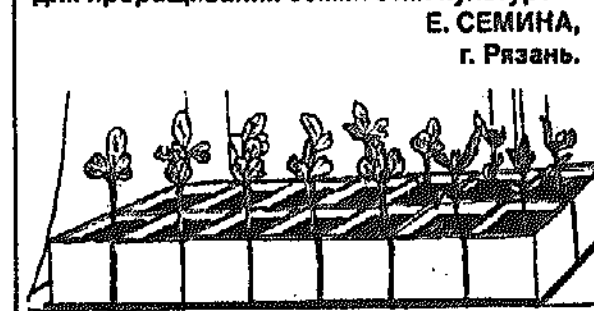

Проращивать семена пасленовых нужно в темном месте с обязательным доступом воздуха, то есть семена лучше не накрывать слоем ткани или фильтровальной бумаги. Оптимальная температура для прорастания - 32 градуса днем и 18 градусов ночью. Переувлажнение недопустимо. Если соблюдать эти условия, не позднее - чем через 10 дней должны появиться проростки. Если условия изменяются в ту или иную сторону, то и сроки прорастания соответственно уменьшаются или увеличиваются.

Чтобы ускорить прорастание, можно использовать различные приемы, в том числе обработку биостимуляторами роста и развития растения (эпин, симбионт, янтариум, гумат калия или натрия и т. п.).

Семена при проращивании требуют особой заботы, словно дети. Проявите ее, и они ответят вам добрыми всходами.

В копилку опыта

Лук - рассадой

В средней полосе России и севернее, чтобы получить крупные луковицы острых, а также сладких и полусладких сортов лука за один год, пользуются рассадным способом. Решив испытать этот метод несколько лет назад, я высеял семена сорта Каба сначала в ящик (в марте) на глубину 1 см, предварительно замочив их на 12 часов. Когда появились всходы, ящик поставил на светлое окно с форточкой. Температуру днем поддерживал около 20 градусов, ночью 12-16 (открывал форточку). Рассаду подкормил коровяком (1:15), а за неделю до высадки в грунт подкормку повторил. Вместо коровяка можно пользоваться минеральными удобрениями.



В начале мая, подготовив грядку, у выбранной из ящика рассады корни укоротил до 2 см, а листья - наполовину. Сажал на такую же глубину, как росла в ящике, так как более глубокая посадка снизит урожай.

Землю около корней хорошо обжал, посадку обильно полил. Приживаемость стопроцентная.

Так как Каба относится к крупноплодному полусладкому сорту, а я хотел получить крупные луковицы, расстояние между растениями оставлял 10 см, между рядами - 20 см. В первой половине лета поливал, дважды подкормил коровяком, во второй - полив прекратил, чтобы лук лучше вызрел. В процессе выращивания неоднократно рыхлил. Выкопанные луковицы хорошо просушил, хранил в квартире. Вес выращенных луковиц колебался от 250 до 300 граммов каждая.

Теперь каждый год, применяя испытанный мною способ, я получаю хорошие урожаи лука-репки за один год. Высеваю чернушку, а получаю к осени здоровенные луковицы.

Выращивать в один год из семян (чернушки) рассадным способом лук-репку очень выгодно. К тому же при выращивании лука рассадой он не стрелкуется.

В.СИРОТИН,
овощевод-любитель.

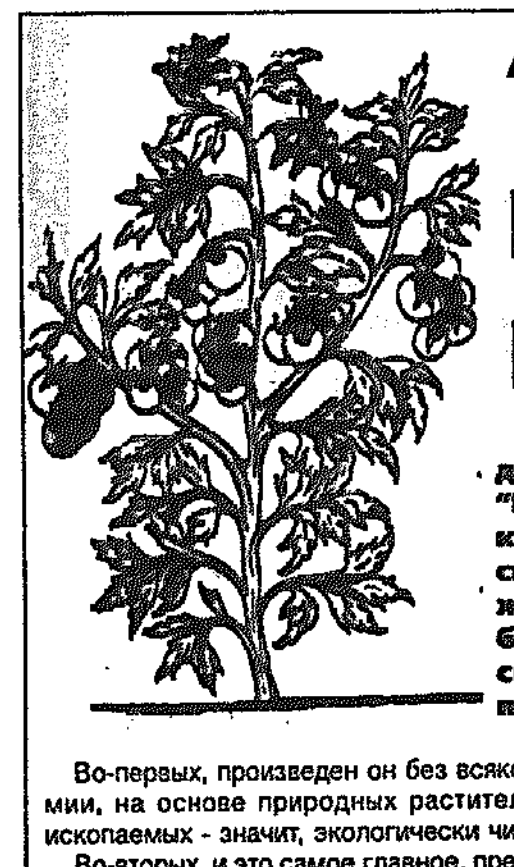

"Гуми" всегда выручит

Прошлой весной по совету соседки по даче я купила экологический препарат "Гуми". Уж очень расхвалила его соседка. Да и овощные культуры на ее участке своим видом и урожаем как бы подтверждали сказанное ею. Дай, думаю, попробую, что получится. А получилось, надо сказать, очень даже неплохо. У нового препарата оказалось немало достоинств.

Во-первых, произведен он без всякой химии, на основе природных растительных ископаемых - значит, экологически чистый.

Во-вторых, и это самое главное, препарат помогает растению буквально на всех фазах его роста. В этом я убедилась на собственном опыте. Заметила, что предпосевное замачивание семян в растворе препарата повышает их всхожесть и скорость прорастания. Полив семян сразу после посева, а затем всходов благотворно сказался на росте рассады. Она получилась здоровой, мощной. После высадки рассады в грунт я тоже поливала ее водой с добавкой "Гуми" (столовая ложка на ведро). Это усиливало корнеобразование. В период бутонизации и цветения растений провела опрыскивание раствором "Гуми" (1 столовая ложка на 10 л воды). Это способствовало лучшему завязыванию плодов.

Прошлогоднее лето по погодным условиям не было благоприятным. Не ко времени наступала иссушающая жара, сменявшаяся похолоданиями, то дожди не к месту. Все это не лучшим образом сказывалось на растениях. Но вот что приметила: растения, которые поливались или опрыскивались "Гуми", лучше перенесли погодные невзгоды, чем те, до обработки которых препаратом, как говорят, руки не дошли. Как я узнала позже от специалистов, "Гуми" ,оказывается, увеличивает сопротивляемость растений к болезням, заморозкам, засухе, повышенным температурам, избытку влаги и другим неблагоприятным условиям.

В прошлом году урожай овощей я получила в общем-то неплохой. Однако там, где в выращивании их участвовал "Гуми", урожай оказался процентов на тридцать выше и качество продукции лучше.

Достоинств у этого препарата больше, чем я назвала. Он не только способствует повышению урожая, но и является защитником его от химических загрязнений, предотвращает проникновение в растение радионуклидов, нитратов.

Диапазон и способ применения "Гуми" довольно широк. Я, например, вносила препарат в жидком виде под весеннюю перекопку почвы, использовала для приготовления компоста.

И вот что важно: препарат для приготовления раствора требуется в микродозах. Поэтому на весь участок за сезон понадобится всего-то 900 граммов "Гуми" - этого удивительного витамина для растений.

В нынешнем сезоне я опять буду применять при выращивании овощей испытанный уже на практике замечательный препарат. И вам советую. Не пожалеете! Купить "Гуми" можно в магазинах и киосках рязанского предприятия "Сортсемовощ".

Е.КУДРЯШОВА,
овощевод-любитель.

Выпуск подготовил Василий КУПРИКОВ

Человек и его дело

Взаимная любовь на трех "фронтах". И к "Архимеду"...

Спортивная жизнь под «крылом» областной федерации автомотоспорта бьет ключом во многом потому, что возглавляет ее инициативный, талантливый организатор Николай Колесник. Впрочем, это - не самое главное его дело. Николай Иванович еще и депутат: в областной Думе он возглавляет комитет по государственному устройству, местному самоуправлению, делам военнослужащих и ветеранов. А самый главный его «воз» - естественно, Ключанский спиртзавод, генеральным директором которого является. Так что приходится разрываться буквально на части.



Но работа на трех «фронтах» - по плечу Колеснику: одно дополняет другое, помогая третьему. И везде у Николая Ивановича - успех. Очередного, на производственном уровне, Колесник только что добился в Москве, где (кстати, впервые в России) проведен Международный салон промышленной собственности «Архимед-99».

Немаловажным фактором появления в российской столице столь именитого «иностранца» явилось то, что наша страна располагает огромным запасом перспективных научно-технических разработок, способных принести пользу всему человечеству. На «Архимеде-99» было представлено более 200 лучших российских и зарубежных технологий, изобретений и оригинальных торговых знаков. Принципиальное отличие этого салона от практикуемых выставок научно-технической продукции в том, что на нем было выставлено только то, что готово к реализации уже сегодня. Посетители «Архимеда-99» могли на месте заключить договора на поставку продукции, продажу лицензий и прочие взаимовыгодные контракты с практическим «наполнением».

Производственная компания «Колесник» (так теперь будет именоваться Ключанский спиртзавод) достойно представляла Рязанскую область. Кстати, генеральный директор компании Н.И.Колесник уже получил награды «Архимеда» на предыдущем салоне, прошедшем на Кипре в июне прошлого года. И на этот раз марка «Колесник» была на высоте. Золотые медали Международного салона «Архимед-99» получили оригинальные технологии минеральной воды «Ключанская», водок «Настенька» и «Казак России», сам товарный знак «Колесник», серебряной медали удостоена водка «Татьянин день».

Верится: успех Колесника в Москве счастливо аукнется и в жизни областной федерации автомотоспорта, в повышении авторитета соревнований, организатором и спонсором которых Николай Иванович является.

На снимках: *Николай Колесник, страстно агитирующий за автоспорт; медаль Архимеда - еще одно признание авторитета Колесника, руководителя предприятия.*

Фото Александра САЛАЕВА

Юбилей

Когда победы были большими

Ох, уж эта ностальгия по прошлому! Но что поделаешь, если раньше буквально вся наша страна жила хоккеем с шайбой, желала сборной СССР только побед и советские спортсмены оправдывали поистине всенародное доверие.



Мы - от мала до велика - знали наизусть хоккеистов. А как же не знать, если наши ледовые рыцари практически не имели равных на Олимпиадах, чемпионатах мира и даже били считавшихся непобедимыми профессионалов!

Увы, ныне мы не можем похвалиться ничем. Что касается «серебряного» успеха на последней Олимпиаде, его значение не стоит преувеличивать: в Нагано не выступали многие сильнейшие хоккеисты мира.

Грустная параллель: то же самое случилось и в рязанском хоккее с шайбой. Когда-то матчи с участием главной дружины области собирали аудиторию в пять-шесть тысяч болельщиков! И было на что посмотреть, если наши игроки впоследствии приобретались клубами высшей лиги!

Но, как говорится, недолго музыка играла. В конце концов рязанский «Витяч» прекратил существование, растаял (в буквальном смысле слова) искусственный лед. И теперь прямо-таки на руинах нам приходится создавать рязанский хоккей с шайбой.

И отмеченное на днях пятидесятилетие на Рязанщине канадского хоккея, хотелось бы верить, станет точкой отсчета нашего возрождения.

Хоккей обязательно родится заново, если о нем стали радеть местные власти (конкретно - Вячеслав Любимов и Павел Маматов, главы областной и городской администраций), если еще есть энтузиасты (к ним в первую очередь надо отнести президента областной федерации Виктора Губернатора и президента клуба «Витяч» Геннадия Шестопалова), если не умерла связь поколений (на празднике чествовали и ветеранов, и молодую поросль), если о Рязани не забывает Москва (не в каждый город могут прибыть хоккейные звезды мировой величины)...

Конечно, по-разному можно относиться к подобным юбилейным мероприятиям. Один готов поерничать по поводу «запланированного» ничейного результата матча, другой - свести личные (и даже - политические) счеты, третий - возмутиться обилием-россыпью наград (в наше-то нелегкое время!). И ладно бы это осталось на уровне устных пересудов-разговоров, а то ведь недовольство находит место на экране телевизора, в радиоэфире, на страницах газет и журналов. Так можно за двумя-тремя соснами не увидеть созидательного начала, всего леса.

А праздник славно поработал на созидание, возрождение, на наше будущее.

Вначале на корте «Витяч» отметили рязанцев-ветеранов. Почестей были удостоены первопроходцы и принявшие у них эстафету Евгений Дорофеев, Александр Шаршаков, Юрий Никитин, Леонид Смирнов, Юрий Головин, Сергей Гончаров, Евгений Болотин, Александр Горшков, Олег Объедков, Юрий Баранов, Вячеслав Новиков, Виктор Костин, Вячеслав Воронин, Владимир Мишкин, Виктор Губернаторов, Вячеслав Спиридонов, Юрий Дегтярев, Александр Жеребцов, Борис Нырков, Геннадий Старостин, Владимир Червонкин, Юрий Коровин...

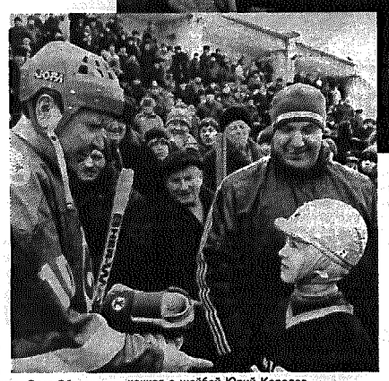

Наградили также тренера Владимира Качанова-старшего, спортработника Владимира Фирсова, Геннадия Шестопалова, Владимира Линдо, Сергея Козырева, Ирину Ледневу, Владимира Григорьева, ныне действующих игроков и арбитров, лауреатов городского турнира юных хоккеистов на приз клуба «Золотая шайба»...

Презенты получили также наши дорогие гости - заслуженный тренер СССР Николай Эпштейн, хоккейные звезды - три Александра - Мальцев, Рагулин и Гусев, Виктор Тюменев, заслуженный тренер России Олег Галямин...

В церемонии награждения принимал участие вице-президент Российской федерации хоккея с шайбой Юрий Королев.

Товарищеский матч, завершившийся со счетом 7:7, болельщикам подарили: в составе команды «Русское золото» - Павлов, Глушенков-Куликов, Смагин-Гусев, Терехин-Котов, Мальцев-Тюменев-Шашов, Природин-Зубрильчев-Девятов, Блинов-Фроликов-Голиков, Лобанов, Орлов, в рязанском «Ви...че» - Годес, Муравьев, Гришин-Федулов, Ермаков-Кузьмин, Елисеев-Соломенков, Томилов-Контюшов-Вольхин, Фетюков-Курин-Куликов, Белокобыльский-Шестопалов-Саврасов, Земсков.

Шайбы забросили: у гостей - Шашов, Голиков (по две), Тюменев, Девятов и Терехин, у хозяев - Вольхин (три), Томилов и Контюшов (по две).

По окончании торжеств наши знаменитые гости Рагулин, Галямин, Мальцев, Эпштейн и Гусев любезно расписались в блокноте корреспондента «Приокской газеты», таким образом преподнеся подарок тысячам и тысячам читателей «ПГ», всем любителям хоккея с шайбой. Спасибо!

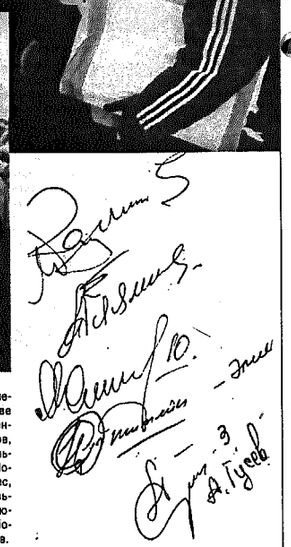

На снимках: *было о чем вспомнить ветеранам советского хоккея Николаю Эпштейну, Олегу Галямину и Александру Рагулину; юного рязанского хоккеиста награждает Александр Мальцев, легенда советского спорта.*

Фото Валерия ХАРЛАШИНА

Лыжи

Место встречи изменить нельзя...

Вот уже в третий раз в Рязани, близ Центрального спортивного комплекса, проведена ставшая традиционной гонка «Лыжня Бирюкова». Она получила «фамилию» одного из сильнейших в мире гонщиков, мастера спорта СССР международного класса, чемпиона страны.

Проводятся соревнования на том самом месте, которое облюбовал для тренировок теперь уже наставник юных талантов Анатолий Бирюков. Первая гонка посвящалась 30-летию аса лыжни в большом спорте, вторая была приурочена к 25-летию его победы в чемпионате СССР. А теперь вот еще один юбилей подоспел: ровно четверть века назад Анатолий Бирюков на чемпионате мира в Фалуне защищал спортивные флаги страны и Рязанщины. И защитил успешно: на 50-километровой дистанции замкнул шестерку лучших.

Но юбилеи, конечно же, - не главное. Важно другое - имя, присвоенное гонке, повышает авторитет соревнований, юные гонщики получают возможность «с глазу на глаз» встретиться с именитостью, стараются походить на него и на других настоящих мастеров. В программу соревнований включена ветеранская гонка, на старт которой, кроме самого «короля лыж», выходит практически весь цвет рязанского лыжного спорта, соревнуются его представители, в свое время считавшиеся далеко не середняками на состязаниях ранга выше областного.

К слову, трассу «сам Бирюков» готовил. И вообще гонка сплошь бирюковская. Конечно, это - чистое совпадение, и все же... Главный судья - Петр Бирюков, однофамилец Анатолия, а главным секретарем соревнований выступает жена Анатолия Бирюкова, в прошлом известная советская гонщица. Да и среди главных действующих лиц гонки - бирюковское «засилье»: вместе с отцом выступают его дочери - Елена и Екатерина.

Главной и, пожалуй, самой зрелищной считается гонка с гандикапом среди ветеранов. Ее выиграл мастер спорта СССР Александр Чирихин. Его так и не смог догнать стартовавший позже хозяин трассы Анатолий Бирюков.

Среди женщин-ветеранов сильнейшей оказалась Ольга Климашина. В тройку призеров вошли Екатерина Гамаюнова и Галина Бирюкова.

Спор мужчин выиграл Сергей Савоськин. «Золотыми» лауреатами также стали С.Кулькова и Т.Гречихина.

Спонсорами соревнований выступили «Инвест» и Рязанский КРЗ. Призы также учредил горспорткомитет.



На снимке: *тяжело досталась победа ветерану Александру Чирихину.*

Фото Валерия ХАРЛАШИНА.

Выпуск подготовил Вячеслав ЧИРКОВ

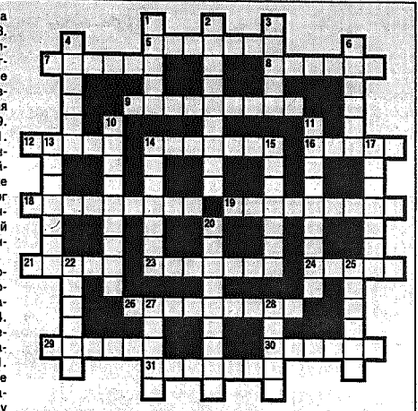

ПО ГОРИЗОНТАЛИ: 5. Кабина аэростата. 7. Плодовый кустарник. 8. Хищная рыба семейства акул. 9. Аппарат для насыщения жидкости углекислым газом. 12. Простейшее зернохранилище. 14. Одно из направлений кибернетики. 16. Манильская пенька. 18. Овощная культура. 19. Государство в Европе. 21. Административный центр во Франции. 23. Морское животное семейства дельфиновых. 24. Ответвление русла реки. 26. Испанский драматург XVII века. 29. Государство в Восточной Африке. 30. Душистый, приятный запах. 31. Оптико-механический инструмент.

ПО ВЕРТИКАЛИ: 1. Южное декоративное растение. 2. Вещество, содержащее элементы питания для растений. 3. Шоколадное дерево. 4. Дерево, растущее в Африке, со съедобными плодами. 6. Город в Испании. 10. Рассказ А. П. Чехова. 11. Болотный вереск. 13. Изображение или орнамент из разноцветных камешков. 14. Легкая постройка в саду для отдыха. 15. Пролив между островами Самоа. 17. Дверка в заборе, в воротах. 20. Огородное растение со съедобными листьями и корнями. 22. В греческой мифологии напиток богов. 25. Футляр для стрел. 27. Столица европейского государства. 28. Красная утка.

ОТВЕТЫ НА КРОССВОРД, опубликованный 5 февраля

ПО ГОРИЗОНТАЛИ: 1. Гладиолус. 8. Вокзал. 9. Трость. 12. Грот. 13. Френч. 14. Нимб. 17. Анапа. 18. Букли. 19. Ершов. 21. Сюита. 23. Инок. 24. Обида. 27. Пони. 30. Шкипер. 31. Вериги. 32. Благодать.

ПО ВЕРТИКАЛИ: 2. Лоза. 3. Дилер. 4. Остин. 5. Урон. 6. Богота. 7. Оттиск. 10. Оглашение. 11. Облигация. 15. Жатва. 16. Обыск. 20. Шпонка. 22. Иволга. 25. "Берег". 26. Довод. 28. Опал. 29. Брат.

Восточный гороскоп

Ваш талант всегда найдет поклонников

У **КОЗЕРОГА** впереди замечательная неделя для работы и решения финансовых проблем, считает индийский астролог Джагдиш Уппал. Недостатка в деньгах не будет у тех, кто замыслил основать собственный бизнес. Успех начнет сопутствовать деятельности вашей совместной компании. Большие дивиденды принесут новые инвестиции. Останутся довольны сделками те Козероги, что приобретут землю или другую недвижимость. Романтические приключения ожидаются с персоной, которая живет по соседству с вами.

ВОДОЛЕЙ отправится в зарубежную поездку для поиска работы или новых перспектив в бизнесе. Путешествие окажется плодотворным и принесет хорошие результаты. Оставшиеся дома не будут скучать без дела. Вам предстоит открытие нового офиса, реализация заманчивого проекта и прочая кипучая деятельность. Планирующие отставку или выход на пенсию должны будут оставить эту идею до будущих времен. Сейчас, предупреждает астролог, вам будет не до покоя, хотя на неделе окажется достаточно времени и для отдыха, и для общения с детьми.

РЫБЫ с головой окунутся в работу, которой окажется непочатый край. У вас ожидается множество деловых встреч, многие из которых придадут импульс росту в карьере. Повезет тем, кто отважится действовать в тех областях, которые кажутся остальным слишком рискованными для бизнеса. Чтобы добиться успеха, придется приложить немало труда, мобилизовать финансовые ресурсы и с умом распорядиться полученными в результате всех стараний дивидендами. Планеты благоприятствуют деловым путешествиям за рубеж, открытию там отделений вашей компании.

ОВНЫ, увы, наживут себе новых врагов, которых будут плодить ваши же успехи в бизнесе. О недоброжелателях, впрочем, вам будет все известно заранее, что и облегчит борьбу с ними. Молодых госслужащих начальство озадачит сложным поручением, от выполнения которого будет зависеть весьма многое в вашей успешно начавшейся карьере. Планеты желают вам всяческих успехов и дают понять, что готовы при необходимости прийти на помощь. Творческие натуры окажутся в центре всеобщего внимания. Ваш талант всегда найдет поклонников, причем весьма восторженных.

ТЕЛЬЦЫ из круга коммерсантов и кустарей-надомников близки к тому, чтобы поймать птицу счастья. На этой неделе к вам поступят давно ожидавшиеся суммы. Они позволят успешно продолжать бизнес, а также сделать небезуспешную попытку к его расширению. Служащим крупных компаний предстоит получить от своих боссов в подарок квартиру или автомобиль. Можете не верить, но денег у вас на этой неделе будет хватать не только на крупные расходы, но и на то, чтобы отложить их на "черный день".

БЛИЗНЕЦЫ должны будут воздерживаться от риска в деловых операциях. По калькуляции астролога ваша доля в уставном капитале родной компании будет расти, и хорошим финансовым положением не стоит рисковать. Следите за рыночной конъюнктурой и делайте инвестиции в надежный бизнес. Юным Близнецам предстоит блеснуть знаниями на экзаменах и успешно выдержать все испытания в учебе. Семейная жизнь не даст повода для разочарований, если вы прислушаетесь к мнению родных и вовремя предугадаете их желания.

РАК не должен мешкать, а быстро реагировать на перемены в бизнесе. Не бойтесь самостоятельных решений и больше доверяйте собственной интуиции. Выполнение части задач можно переложить на плечи партнеров или подчиненных по работе. Госслужащие смогут перевести дух и освободиться, правда, на время от тягот кропотливого труда и придирок начальства. Выгодные предложения поступят работникам гостиничной сферы, сотрудникам авиакомпаний и рекламных агентств. Личная жизнь окажется полна неожиданных приятных сюрпризов. Романтикой и таинственностью будут окружены ваши встречи с любимым человеком в уик-энд.

ЛЬВЫ могут быть полностью уверены, что новый проект ожидает блестящее будущее. Его выполнение заставит отложить отдых, отменить зарубежный круиз, но обретенная удача в бизнесе стоит этих жертв. Дела у вас пойдут как по маслу. Исчезнут разочарования и усталость, накопившиеся за время тяжелой работы. Трудный этап в бизнесе уже прошел, и теперь готовьтесь к новым свершениям, которые принесут больший, чем раньше, результат. В борьбе за успех поддержку вы найдете у любимого человека, который для вас готов пойти на все.

ДЕВА на госслужбе получит доступ к информации, которая сослужит хорошую службу и поможет вашей карьере. Планеты поспособствуют вам преодолеть все препятствия на пути к успеху, решить каверзные загадки, которые любит подкидывать начальство. Дальнее путешествие, в которое вы отправитесь на этой неделе, окажется успешным. У вас появятся новые друзья, которым будет суждено сыграть важную роль в вашей жизни. Большая откровенность и доброжелательность к людям сделают вас всеобщим любимцем, но это не поможет урегулировать семейные неурядицы, а их будет у вас достаточно.

ВЕСЫ останутся довольны этой неделей, которая обещает быть успешной для решения финансовых дел. Дополнительные дивиденды помогут осуществить инвестиции в расширение бизнеса. В зените славы окажутся литераторы и художники. Их ожидает творческая поездка за рубеж, во время которой, однако, возникнут некоторые проблемы, о которых астролог предпочел умалчивать. Собиравшихся на пенсию госслужащих неожиданно повысят в должности, и им будет уже не до отдыха. Отдыхать не придется также и представительницам прекрасной половины Весов. Одних ждут домашние заботы, других - расширение собственного бизнеса.

СКОРПИОНЫ не должны браться за то, к чему нет интереса или умения. В остальных делах планеты обещают вам свою полную поддержку. Работа будет предоставлена тем, кто ее давно ищет. Успех ожидает служащих рекламных агентств и телекомпаний. Объявится старый деловой партнер, который предложит вам нечто новое. Домохозяйкам предстоит сделать кучу дорогих, но необходимых покупок. Юные Скорпионши получат предложение руки и сердца, в том числе и от друга семьи. Помолвка может состояться уже скоро, а вот со свадьбой дело затянется надолго.

СТРЕЛЬЦЫ приступят к ремонту в доме, покупке мебели и решению прочих хозяйственных проблем. Они помогут вам отвлечься от неприятностей в личной жизни, забыть обиды и убежать от разочарований. Все это обойдется вам в прямом смысле весьма недешево. Хлопоты по дому потребуют больших финансовых затрат и уменьшения трудовых сбережений. Грозу накопившихся личных проблем астролог советует снять откровенной беседой с тем, кто стал причиной сердечных мук. Вам следует сохранить отношения друг с другом, которые вскоре минуют все напасти. Но это в будущем, а пока проявляйте терпение и прощайте ошибки своим ближним.

АФИША

ТЕАТРЫ

Рязанский театр драмы

Репертуар на февраль 1999 г.

12, пятница	**Играющие на закате.** *А.Касона.* *Драма в двух действиях*	19.00
13, суббота	**Смерть Иоанна Грозного.** *А.К.Толстой.* *Трагедия в двух действиях*	18.00
14, воскресенье	**Новые приключения кота Леопольда.** *Б.Дмитриев. Музыкальная сказка*	12.00
	Простушка и воспитанная. *Д.Ленский.* *Водевиль*	18.00
16, вторник	**Играющие на закате.** *А.Касона.* *Драма в двух действиях*	18.30
17, среда	**Веер леди Уиндермир.** *О.Уайльд.* *Мелодрама в двух действиях*	16.00
18, четверг	**Женитьба.** Н.В.Гоголь. *Комедия в двух действиях*	19.00
19, пятница	**Романтики.** *Э.Ростан.* *Комедия в трех действиях*	19.00

Касса театра работает ежедневно с 10 до 19 часов. В воскресенье - с 11 до 18 часов. Тел. **77-97-90.**

По вопросам, связанным с посещением театра, обращаться по тел.: **77-06-69, 77-16-93.**

Рязанский театр кукол

Репертуар на февраль 1999 г.

12, пятница	**Теплый хлеб**	10.30
	Теплый хлеб	14.00
13, суббота	**Как Иван - дурак царевичем стал...** (м.з.)	11.00
	Волшебное кольцо	13.00
14, воскресенье	**Три поросенка**	11.00
	Как Иван - дурак царевичем стал... (м.з.)	13.00
16, вторник	*Спектакль творческого объединения «Антрепризг»* **«Босиком по парку»**	18.00
17, среда	*Концерт* **«Совсем как люди»**	10.30
	Концерт **«Совсем как люди»**	14.00
18, четверг	**Волшебное кольцо**	10.30
19, пятница	**Сокровище заколдованного замка**	10.30
	Сокровище заколдованного замка	14.00

Билеты продаются. Касса работает ежедневно с **10.00 до 17.00.** Справки по тел.: **77-18-17, 77-16-71.**

МУЗЕИ

Рязанский историко-архитектурный музей-заповедник

Работают постоянные экспозиции:

ПЕВЧЕСКИЙ КОРПУС - **«Этнография рязанского края».**

КОНСИСТОРСКИЙ КОРПУС - **«Природа Рязанской области».**

ДВОРЕЦ ОЛЕГА - **«Переяславль-Рязанский в XI-XVII вв.», «Старорязанские клады XII века», «Губернский город Рязань XIX-XX вв.».**

ГОСТИНИЦА «ЧЕРНИ» - **«Рязанский край в годы Великой Отечественной войны», «Страницы истории. События, люди».**

АРХАНГЕЛЬСКИЙ СОБОР - выставка **«Благословенная сень».**

13, 27 февраля - вечера духовной музыки - 16.00.

Экспозиции работают с **10.00 до 18.00,** выходной день - **понедельник.** Справки по телефону **77-90-67.**

Рязанский художественный музей

Выставка **«Древнерусское искусство»** из фондов музея. Выставка московского художника **Сергея Харламова.**

Клуб «Сельмаш»

Пятница - *Дискотека* - **20.00.** Цена билета **8** рублей.

Суббота - *Дискостудия «Комета» представляет* **музыкальный коктейль,** музыка всех стилей и направлений от ди-джеев *Витор, Дядюшка Скрудж и Мастер* - **19.00.** Цена билета - **10** рублей.

Воскресенье- *Дискотека для старшеклассников* - **16.00.** Цена билета -**5** рублей. *Дискотека для влюбленных "День святого Валентина"* - **19.00.** Цена билета - **8** рублей.

Тел. для справок - **79-08-50.**

МКЦ

13 февраля - *Второй городской конкурс молодых исполнителей отечественной эстрадной песни и танца «Музыкальный фейерверк».* **Билеты продаются в кассе МКЦ.**

14 февраля - продолжает свою работу выставка Московского театра восковых фигур.

20 февраля - отборочные туры конкурсов: исполнители романсов «Я подарю тебе романс», молодых исполнителей русской народной песни - 11.00.

21 февраля - Праздник «Проводы Масленицы» - 12.00 (пл. Победы). В зале МКЦ - концерт, посвященный Дню защитника Отечества - 17.00.

По пятницам - Дискотеки «Для тех кому за...» - 20.00.

По субботам, воскресеньям - Дискотека для молодежи - 20.30.

По воскресеньям - вечер отдыха «Играй, гармонь!» - 15.00.

Арт-клуб «Планетарий»

(ККК «Москва)

16 февраля (четверг)- дискотека **«Expeviense».** *В программе концерт поп-музыки с участием Марины Ковий и группы "Новый день"* - **20.00.** Цена билета - **7** рублей.

19 февраля (пятница) - программа **«Только для взрослых»** *(почти для тех, кому за..., только лучше).* Цена билета - **12** рублей.

20 февраля (суббота) - мультимузыкальное шоу **«Стать звездой»** *с участием группы «Белые братья»* - **19.00. Ночная дискотека** *в стиле «SOFT'N'POP ALTERNATIVE».*

21 февраля (воскресенье) - Закрытая презентация **MTV в Рязани.**

Реклама

Мы принимаем Вашу рекламу по адресу: г. Рязань, ул. Горького, 14, Дом печати, 2 этаж, каб. 8. Тел. 77-30-39, тел./факс 44-29-16
За содержание и достоверность сведений в рекламе и объявлениях ответственность несет рекламодатель.
Действует широкая система скидок! Оказываем дополнительные услуги. Звоните!

БАЛТИКА

оптовая продажа продуктов питания

СКОРОСТЬ

более 200 видов ПРОДУКТОВ от ведущих производителей

сертифицировано

оптовая продажа

склад №6 ООО "СКОРОСТЬ"

21-43-73 **27-79-64**

прием заказов и доставка по магазинам

Торговый Дом «Ока-Промсервис»

РЕАЛИЗУЕТ

Тел.: (0912) 44-42-03
Факс (0912) 21-03-04

- Холодильники
- Газовые плиты
- Кассовые аппараты
- Пишущие машинки
- Замки
- Электролампы всех типов
- Светильники
- Счетчики

сертифицировано

Оптом и в розницу

Рязань, пр.Машиностроителей, д.4А (ост. «Завод САМ»).

Фирма Офис-Центр

OfficEntre

Канцтовары оптом

г. Рязань,
ул. Завражнова, д.5

75-56-95

сертифицировано

РЕАЛИЗУЕМ по низким ценам:

МАКАРОНЫ (Москва) - «ЭКСТРА-М»

САХАР (дешево), МУКА в/с,
КРУПЫ в ассортименте, СОЛЬ,
МАСЛО подсолнечное, др. продукты.

Доставка по Рязани.

Покупаем и принимаем товар на реализацию.

Рязань, проезд Шабулина, 18 А, 4-й склад Базы №5
с 8.30 до 16.30, вых. - воскресенье.

сертифицировано

(0912) 53-03-70

ООО «ФОРУМ - РИКО»

САХАР-песок

ТУШЁНКА

Сертифицировано

Московское шоссе, 147, 3 этаж
Телефон (0912) 21-33-10

ООО «КИСЛОРОД» Лиц.№54213-03/00847 от 2.02.98г.

КИСЛОРОД

Техническое освидетельствование баллонов

Высокое качество, удобно и ДЕШЕВО

г.Рязань, пос. Никуличи, Промбаза №1. Тел. 72-03-87.

ЗАО «Внешторг»
по очень высоким ценам
ЗАКУПАЕТ

ЛОМ

цветных и черных металлов

Возможен самовывоз от 5 тонн.

Гибкая система оплаты.

Вывозим металл своими еврофурами от 20 тонн.

Возможен бартер на автомобили.

Тел.: (0912) 75-06-06 (доб.112) 20-76-84, 20-78-28, 20-34-84,
тел./факс: (0912) 21-71-00, 21-73-68.

СДАЕМ В АРЕНДУ
складские помещения
44-54-01 (Андрей)

ДЛЯ ДОМА **ВИСКО** ДЛЯ ОФИСА

ВЫСОКОВОЛЬТНАЯ, 50 А

office & style

Серия: РВ (Малайзия)

Кабинет FLORENCE 2000 (Италия)

Низкие цены! Большой выбор! Система скидок!

Alicante 155$ · Gardenia 191$ · Nina 225$ · Azalea 240$ · Stella 317$ · Georg 100 200$ · Cora 47$ · Vici 30$ · Logica 46$ · Confort 40$ · Capri 75$ · Regal 63$ · Thema 76$ · Tulip 94$

Более 40 моделей!

Кабинеты руководителей
Мебель персонала
Компьютерные столы, стойки
Кресла, стулья
Канцелярские товары, настольные лампы VERLONI
Производство Италии, Германии, Малайзии, России
Многообразие вариантов конфигураций и цветовой гаммы

Ул.Высоковольтная, 50 А · Ул.Есенина · Ул.Островского · Ул.Вессенняя · 112 Мотовелоспорт, Ост. 3-д САМ

БОЛЕЕ 500 НАИМЕНОВАНИЙ ВЕСЬ АССОРТИМЕНТ СО СКЛАДА

АДРЕСА САЛОНОВ: г. Рязань
ул. Высоковольтная, 50 А тел. (0912) 76-19-36 (Выставочный зал: мебель, кресла, стулья)
ул. Крупской, 17 ЦНТИ, офис 115, тел. (0912) 34-70-86 (Кресла, стулья, мебель)
пл. Димитрова, магазин "РЯЗАНЬ" тел.(0912) 72-63-27 (Канцелярия, стулья, кресла)
Ул. Есенина ,112 магазин " МЕБЕЛЬ " тел.(0912) 45-32-15 (Рядом с магазином "Мотовелоспорт")
Ул. Маяковского , 82 магазин" ВСЕ ДЛЯ ДОМА" (отдел-МЕБЕЛЬ)

Фирма официальный дистрибьютор
французской фирмы **«EVAFLOR»**

Предлагает оптом и мелким оптом

В большом выборе

туалетная вода, духи, одеколоны французской фирмы *«Евафлор»*, *«Корания»*, *«Пари Элизе»*, в том числе хиты сезона *Шаман, Федерал, Кольт, Доллар, Аделия, Анжелика, Изабель Т.*

Полный ассортимент косметики *«Ruby Rose»* - помада, тушь для ресниц, тени, румяна.
А также большой выбор красок для волос, дезодоранты, мусы, гели и многое др. более 1000 наименований.

Мы ждем вас по адресу:
ул. Маяковского, д. 7, корп. 1
с 9.00 до 20.00. Вых. Воскресенье.
Тел. 79-66-44.

Сертифицировано.

ПРИОКСКАЯ газета 5 дней

Учредитель:
ООО Издательский дом «Приокская газета»

Главный редактор **Надежда КУРБАЧЕВА.**
Редакционная коллегия:
Юрий ЦЫГАНКОВ (заместитель главного редактора),
Ирина ЧЕЛИКАНОВА, Галина ЧЕРНОВА,
Вячеслав ЧИРКОВ
Компьютерная верстка:
Дмитрий АФОНИН.
Рекламное макетирование:
Наталья ПОПОВА.

АДРЕС РЕДАКЦИИ: 390023, г. Рязань, ул. Горького, 14.
ТЕЛЕФОНЫ «ПРИОКСКОЙ ГАЗЕТЫ»
для справок - 77-32-52, отдел писем - 77-32-47,
отдел рекламы и объявлений - 77-30-39, 44-29-16,
отдел новостей - 77-52-64,
отдел по распространению изданий - 77-01-90,
Телефон частных объявлений
«РЯЗАНСКОЙ НЕДЕЛИ» - 77-52-61.
Факс (0912) 44-29-16. E-mail: advertis@prionw.ryazan.su
prionews@prionw.ryazan.su

Газета зарегистрирована региональной инспекцией по защите свободы печати (г. Воронеж).
Номер свидетельства В 0507 от 1 февраля 1999 года.
Индекс подписки 53620

Знаком - ■ - помечены рекламные материалы

Цена свободная.

Дежурный корректор - Л. Бодрова

Ряз. обл. тип. ул. Новая, 69. Общий (недельный) тираж - 18.750. Заказ № 389. Сдано в печать 19.30


2 Желаемое выдается за действительное


3 Здравствуй, масленица-объедуха!

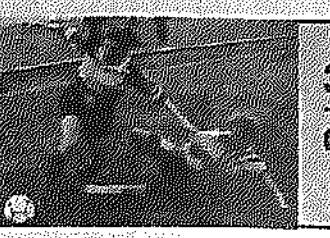
4 Зарубежное турне футболисток «Рязани-ВДВ»

ПРИОКСКАЯ газета

Рязанское областное общественно-политическое издание

ВТОРНИК, 16 февраля 1999 года
№ 25 (26101)

Выходит с апреля 1917 года

Государственная Дума проголосовала за привилегии себе и верхней палате

10 февраля 1999 г. Государственная Дума повторно, после согласования с Советом Федерации, приняла Закон «О внесении изменений и дополнений в Федеральный закон «О статусе депутата Совета Федерации и статусе депутата Государственной Думы Федерального Собрания Российской Федерации». Этот закон не только сохраняет старые льготы депутатам и сенаторам, но и добавляет новые.

Фракция «Яблоко» единственная в полном составе голосовала против.

Закон сохраняет положение о том, что:

- зарплата депутата Госдумы приравнивается к денежному содержанию федерального министра со всеми дополнительными выплатами;

- ежегодно депутату выплачивается «пособие на лечение» в размере двойной зарплаты;

- по желанию депутата ему может быть выплачена единовременная компенсация за жилье.

К числу новых привилегий депутатов и сенаторов относятся:

- выплата выходного пособия в размере трех месячных вознаграждений в случае неизбрания их в Думу (Совет Федерации) нового созыва;

- право на получение пенсии всеми депутатами, независимо от возраста, в размере 75% от депутатской зарплаты на день обращения за установлением пенсий и с последующей ее индексацией.

Для членов Совета Федерации фактически устанавливается вторая зарплата под видом «возмещения расходов на осуществление их деятельности».

Результаты голосования (в процентах):

Фракции, депут. гр.	Яблоко	КПРФ	НДР	Аграрии	ЛДПР	Рос. регионы	Народовластие
«За»	0.0	87.6	86.7	86.1	12.0	61.9	69.6
Против	82.6	7.0	3.3	2.8	2.0	4.8	8.7
Воздерж.	0.0	0.0	0.0	0.0	0	0.0	0.0
Не голосов.	17.4	5.4	10.0	11.1	86.0	33.3	21.7

Пресс-конференция

Что и кому дает «Нива Рязани»

На прошлой неделе первый заместитель главы администрации области, начальник управления сельского хозяйства Сергей Сальников провел пресс-конференцию, на которой основным был вопрос о многочисленных публикациях в прессе, которые рассказывали о злоупотреблениях в Рязанской администрации.

Но сперва он остановился на преобразованиях в селе: мол, в прошлом году был прирост производства мяса, яиц, остановлен спад по молоку, сброс поголовья крупного рогатого скота, а общем, как в рекламе про лапшу быстрого приготовления: размочил в кипятке, повесил на уши - и вперед, можно даже с песней. На самом деле, маточное поголовье скота выросло всего на 314 голов - по половине коровы на хозяйство, а рост производства молока составил всего 1 процент, мяса - 8 процентов. Но тут, как говорится, спасибо, что окончательно не развалили. А в том, что, по словам Сергея Викторовича, число прибыльных хозяйств сокращается ежегодно на треть, идет полное разорение крестьян, виноваты, конечно, журналисты: «Все то, что здесь пишется, полностью парализует, так сказать, внешнюю обстановку по отношению к управлению сельского хозяйства и ее структурным подразделениям». А «отдельным журналюгам» посоветовал, что «если они хотят сегодня порыться в чьих-то там брюках и поискать чего-то, то в первую очередь пусть в своих найдут вначале».

Не испытывая ни малейшего желания рыться в брюках Сергея Викторовича, все-таки решусь пояснить, в чем дело. Началось все с того, что 13 марта 1998 года Вячеслав Любимов подписал постановление «Об открытом акционерном обществе «Нива Рязани», коим и было приказано комитету по управлению государственным имуществом вступить в соучредители этого общества в целях «обеспечения населения продуктами питания, сельхозтоваропроизводителей - материально-техническими ресурсами, горюче-смазочными материалами, сбыта сельскохозяйственной продукции, решения вопросов экспорта и импорта сельскохозяйственной продукции». Казалось бы, целесообразно. Однако те же задачи решали действующие Рязанская областная агропромышленная корпорация, акционерные общества - «Сельхозхимия», «Сельхозтехника»... Зачем создавать параллельную структуру? Вовсе не потому, как утверждает Сальников, что продовольственная корпорация работает с бюджетными средствами, а новоиспеченное общество - только с заемными. Ведь именно из бюджетных средств в уставной капитал «Нивы..» был внесен 51 миллион «новых» рублей, именно под гарантии бюджета «Нива...» занимает у инвесторов крупные суммы. Сейчас это общество только Тюменской нефтяной компании должно более 10 миллионом «новых» рублей, еще одной нефтяной фирме - 2 миллиона. А ведь этих долгов могло и не быть, ведь та же ТНК в лице Рязанского нефтеперерабатывающего завода числится в особо крупных должниках рязанского бюджета, и, думаю, что нефтезавод с радостью согласился бы помочь селянам горюче-смазочными материалами в счет зачета его долгов перед бюджетом. Почему же «Нива Рязани» не государственная компания, а акционерное общество? Почему одним из его учредителей, кроме Госкомимущества, является общество «Авангард», руководителем которого является родной брат Сальникова? Почему Сергей Викторович не настаивает на немедленном погашении долгов некоторых сельхозпроизводителей перед «Нивой...»? Почему именно «родственные» фирмы получают самые крупные инвестиции? Почему? Факты упрямо свидетельствуют - чтобы прибрать к рукам огромную часть аграрного сектора Рязанщины.

Конечно, во всех нюансах этой комбинации разберется прокуратура, но суть схемы сравнительно честного отъема денег у государства такова: «Нива Рязани» оплачивает сельхозпроизводителям продукцию будущего урожая, и если они не смогут рассчитаться, то сельхозпредприятия переходят в собственность общества. А почему бы там не использовать возможность и не перевести их активы в собственность одного из учредителей - например, в тот же «Авангард», оставив на долю государства лишь долги? То есть поступить по формуле, названной самим же Сальниковым на конференции: «закабалить, а потом за бесценок забрать». Конечно, это пока версия, которую может подтвердить лишь проводимая сейчас прокурорская проверка. Но может не зря Сергей Викторович оговорился: «Не нарушает лишь тот, кто ничего не делает»? Но одно дело ошибаться, другое дело - нарушать законы. Поэтому не удивительно, что Сальников отказался не только предоставить мне документы о «Ниве Рязани», но даже обнародовать размер своей зарплаты, ссылаясь на коммерческую тайну, хотя в Законе РФ «О государственной тайне» ясно сказано: «Не подлежат засекречиванию сведения: о привилегиях, компенсациях и льготах, предоставленных государством гражданам, должностным лицам, учреждениям и организациям». Должностные же лица, принявшие решения о засекречивании этих сведений, несут уголовную, административную или дисциплинарную ответственность в зависимости от причиненного обществу, государству и гражданам материального или морального ущерба.

А у Вячеслава Любимова открываются перспективы вновь занять свое любимое положение «над схваткой», то есть в качестве всеобщего арбитра снова возвышаться над политической суетой и экономическими потрясениями. А обещания тем временем насчет «революции в сельском хозяйстве» так и останутся обещаниями...

Александра БАЯЗИТОВА

Власть

Депутаты не захотели рассмотреть протест мэра

Состоялось очередное заседание Рязанского городского Совета.

Депутаты утвердили новый прейскурант цен на платные медицинские услуги, оказываемые медицинскими учреждениями, в частности, стоматологическими поликлиниками. Решили отвести участок земли в п. Никуличи для проведения без конкурса проектно-изыскательских работ под строительство православной церкви. От рязанского нефтезавода приняли в муниципальную собственность три детских сада.

Депутаты решили, что отныне безработные, привлекаемые на сезонные работы в городе, не будут сниматься с учета в службах занятости, как это было ранее. Ведь сезонная работа - все-таки временное трудоустройство. Люди же, ищущие работу через биржу труда, надеются на более постоянное место.

Работникам экстренной медицинской помощи (БСМП) и социальным работникам вернули надбавки к должностным окладам, соответственно, 20 и 30 процентов. Правом бесплатного проезда в городском общественном транспорте будут теперь пользоваться те, у кого работа связана с постоянными разъездами (например, те же социальные работники).

Довольно серьезный спор возник у депутатов и главы администрации города П.Маматова, являющегося также депутатом горсовета. Дело в том, что глава города внес в горсовет свой протест, касающийся недавно принятого положения о контрольной деятельности Рязанского горсовета и создания Счетной палаты. В этом заявлении он высказывает свое несогласие с тем пунктом положения, где идет речь о формировании руководящего состава Счетной палаты. Еще при утверждении положения о контрольной деятельности Павел Дмитриевич предлагал сформировать руководство палаты из самих депутатов горсовета. Но прошел вариант, когда это самое руководство назначается из муниципальных служащих. Естественно, что это не удовлетворило мэра, и он написал свой протест. Но депутаты не захотели даже включать его в повестку дня для обсуждения, сославшись на то, что Павел Дмитриевич нарушил установленный порядок и внес протест слишком поздно.

Спор о том, включать протест в повестку дня или нет, продолжался 30-40 минут. Даже пришлось сделать закрытое заседание. И все же в повестку дня вопрос так и не включили.

Ольга ИГНАТОВА

Уголовные дела решили не заводить

Как сообщили в отделе документальных проверок госналогинспекции по Советскому округу, ими в прошедшем году проверена деятельность 536 рязанских предприятий по вопросам правильности исчисления и перечисления налогов и сборов в бюджеты всех уровней и во внебюджетные фонды.

В результате доначислено 26 млн. 552,6 тыс. рублей, в том числе местных налогов 3 млн. 429,3 тыс. рублей. Из указанных сумм поступило в бюджет 4 млн. 308,3 тыс. рублей, в том числе в местный - 1 млн. 277,7 тыс. рублей.

Наиболее значительные нарушения выявлены в муниципальном предприятии "Бодрость", акционерном обществе "Союзконтракт" и на радиозаводе. Материалы проверок по первым двум предприятиям были направлены для дальнейшего рассмотрения в налоговую полицию. Однако там серьезных оснований для возбуждения уголовного дела по статье 199 УК РФ (уклонение от уплаты налогов с организаций) не нашли.

Ольга ИГНАТОВА

Память

Это нужно не мертвым, это нужно живым





В воскресенье, 14 февраля 1999 года Рязанский союз ветеранов боевых действий и локальных войн провел День Памяти, посвященный 10-летию вывода советских войск из Республики Афганистан.

Активное участие в проводимых мероприятиях приняли главы администраций области В.Любимов и Рязани П.Маматов, бывший министр обороны РФ генерал армии П.Грачев, командующий ВДВ генерал-полковник Г.Шпак, облвоенком генерал-майор О.Тесленко, многие другие генералы, офицеры, курсанты, воины-интернационалисты, члены семей погибших.

Афганская война стоила нашей стране около 15 тысяч жизней, примерно, 40 тысяч раненых и калек, 311 пропавших без вести.

Обессмертив свои имена, оставив слезы скорби и горе родным, не вернулись с нее живыми и 132 воина-рязанца.

В годы войны тысячи рязанцев ждали вестей их Афганистана и научились читать скупые сообщения между строк центральной прессы. После Афгана начался развал Советского Союза, что породило череду вооруженных конфликтов. Была, например, Чечня, где погибли еще 49 рязанцев. Однако подвиг воинов - людей долга и чести, замалчивался или искажался в угоду авантюристам от политики.

Но как не вычерпать воду из Оки, так и не иссякнет живая память о воинской дружбе, солдатском братстве, мужестве и героизме наших земляков - участников боевых действий и локальных войн.

День Памяти начался панихидой по не вернувшимся с полей сражений локальных войн в храме святой Екатерины Великомученицы, которую отслужил настоятель храма отец Сергий. После панихиды участники Дня Памяти собрались в сквере на улице Сенной в центре Рязани.

Именно здесь был установлен закладной камень для основания будущего памятника воинам-рязанцам, погибшим в боевых действиях и локальных войнах. Изготовлен он был заранее на благотворительной основе фирмой ритуальных услуг «Леонардо». Под звуки военного оркестра и ружейный салют В.Любимов, П.Маматов и А. Слюсарь открыли закладной камень, а настоятель храма Бориса и Глеба архимандрит Николай Сорокин под звуки колокольного звона осветил его.

К основанию будущего монумента легли зеленая гирлянда и яркие праздничные гвоздики. Теплые слова выступающих согревали людей в это морозное утро. Торжественным маршем прошли курсантские подразделения.

Силами самодеятельных и профессиональных артистов участникам Дня Памяти был дан концерт в гарнизонном Доме офицеров. Наиболее полюбившимися артистами стали солист и автор песен, бывший воин-интернационалист Сергей Ильев, вокально-инструментальный ансамбль Рязанского высшего воздушно-десантного командного института «Воздушная академия», некоторые другие.

По словам генерал-лейтенанта запаса А.Слюсаря, основными задачами руководимого им союза являются оказание помощи семьям погибших (этим деликатным делом занимается областной комитет семей погибших военнослужащих, возглавляемый матерью погибшего офицера В.Климановой), реализация льгот, установленных государством для инвалидов и участников локальных войн, социальная защита ветеранов и семей погибших воинов. Однако на нынешнем этапе приоритетной является задача строительства памятника-монумента погибшим воинам-рязанцам.

Закладной камень стал первым этапом на пути к этому строительству. В одном из красивейших уголков города Рязани есть теперь место, где родные и близкие могут преклонить колени перед светлой памятью погибших, где дети и внуки получили возможность поклониться и отдать день уважения отцам и дедам.

Память. О ней в эти дни говорят колокольные звоны в храмах и цветы у гранитных плит. И эту память никому и никогда у нас не отнять, какие бы политические ветры над нами ни дули и сколько бы лет ни прошло.

Евгений ЧИНИН

На снимках: освящение закладного камня; слезы скорби и памяти.

Фото Александра САЛАЕВА

НОВОСТИ в первую очередь

Россия

Младенческий период - позади

Десятый, юбилейный, съезд фермеров России, открывшийся вчера в Москве, подтвердил тот факт, что это движение миновало младенческий период развития и уже никогда не исчезнет с российской земли. Таков главный вывод, который содержится в докладе президента Ассоциации крестьянских /фермерских/ хозяйств и сельскохозяйственных кооперативов РФ Владимира Башмачникова.

Эта организация, сокращенно АККОР, создана по инициативе самих фермеров, аграрных ученых, общественных деятелей и журналистов, пишущих о селе, в 1990 году. Она призвана защищать интересы фермеров и малых сельхозкооперативов от произвола чиновников и монополистов госагросервиса, содействовать количественному и качественному росту фермерства в России. Сейчас в состав АККОР входят 87 региональных ассоциаций. Наибольших успехов среди них достигли фермерские хозяйства Волгоградской, Воронежской, Ростовской, Сахалинской, Саратовской областей и другие. Владимир Башмачников отметил в своем докладе, что формула поддержки коллективного и частного сектора "на равных", выдвинутая под влиянием оппонентов земельной реформы пять лет назад, в результате привела к резкому сокращению помощи фермерскому движению. В таких условиях смогли успешно работать не средние, рядовые крестьяне, а наиболее сильные, своего рода "супермены".

Съезд выработает документы, которые помогут и далее развивать реформы российского села.

Проблема йододефицита в организме человека решена

Во Владимире для решения проблемы йододефицита в организме человека наладили выпечку хлеба, 600 граммов которого содержат минимальную суточную дозу йода для организма. Об этом сообщила в интервью корр. ИТАР-ТАСС автор новой технологии - доктор технических наук Татьяна Тулякова.

По ее словам, данные Минздрава РФ свидетельствуют, что до 75 процентов детей сегодня страдают заболеваниями щитовидной железы. Но для большинства жителей страны морепродукты и мясо стали не по карману - вот почему объектом ученых ВНИИ пищевой технологии стал хлеб. Поточное производство этого уникального продукта налажено на производственных мощностях Владимирского хлебокомбината.

Права нарушены, арест не обоснован

Права заключенного под стражу экс-министра юстиции РФ Валентина Ковалева нарушены, арест "не обоснован и произведен без учета его личности и фактических обстоятельств дела". Такое мнение высказали на пресс-конференции в Центральном доме журналистов адвокаты Ковалева - Гасан Мирзоев и Анатолий Кучерена.

По их утверждению, "обвинение не располагает достаточными данными" о причастности Ковалева к инкриминируемым ему деяниям. Гасан Мирзоев заявил, что "изъятые материалы имеют отношение к избирательной кампании президента РФ и носят сугубо конфиденциальный характер". Кроме этого, полагает адвокат, "вполне можно было проводить расследование без ареста такого уважаемого, умного и интеллигентного человека, как Ковалев". Анатолий Кучерена считает, что человек такого ранга, как Ковалев, "который владеет такой информацией, должен быть огражден от провокаций".

Оба адвоката сообщили, что "уговаривали своего подзащитного" прекратить голодовку, и выразили надежду, что он откажется от этой акции.

Отвечая на вопросы журналистов, Гасан Мирзоев сообщил, что его гонорар за участие в деле составил 5-6 тысяч рублей, которые внесла в кассу жена Ковалева, "получив за два месяца зарплату мужа в гильдии адвокатов, где он работал последнее время". "Никаких других денег Ковалев не способен нам платить", - сказал он.

Смертную казнь предполагается заменить пожизненным заключением

Смертную казнь в России предполагается заменить пожизненным заключением, сообщил вчера министр юстиции РФ Павел Крашенинников на заседании коллегии Минюста, посвященном концепции реформирования уголовно-исполнительной системы. Отвечая на вопрос корреспондента ИТАР-ТАСС о сроках окончательной разработки концепции, министр отметил, что она "будет готова в марте и передана на рассмотрение президента России". Перед этим документ пройдет согласование в МВД, Главной военной прокуратуре, профильных комитетах Федерального Собрания России.

"Смертную казнь предполагается заменить пожизненным заключением. При этом все такие заключенные будут содержаться в отдельных учреждениях", - подчеркнул министр. По его словам, в настоящее время прорабатываются вопросы организации таких мест лишения свободы в Пермской области и Мордовии. Павел Крашенинникив считает, что это позволит разгрузить изоляторы временного содержания, где в настоящее время находятся приговоренные к расстрелу. "Все эти мероприятия предусмотрены в концепции, которая по существу является новой правовой политикой нашего государства", - отметил глава Минюста РФ.

СНГ

В день 10-летия вывода советских войск из Афганистана

Живые цветы легли вчера к памятнику воинам-интернационалистам на Острове слез, расположенном в живописном уголке белорусской столицы. Вчера здесь, в день 10-летия вывода советских войск из Афганистана, собрались ветераны войны, матери, вдовы, дети тех, кто погиб в той далекой стране. В Свято-Духовом кафедральном соборе была отслужена панихида.

Почти 30 тысяч белорусов прошли горнило афганской войны, 789 из них вернулись в цинковых гробах, инвалидами стали 718 солдат и офицеров. Такие цифры были приведены государственным секретарем Совета безопасности Виктором Шейманом на торжественном собрании, которое состоялось в конце прошлой недели.

В республике обнародован указ президента страны, которым утверждена медаль в память 10-летия вывода советских войск из Афганистана. Ею будут награждены граждане страны, воевавшие там в любое время с декабря 1979 по февраль 1989 года. Делегация белорусских ветеранов-афганцев участвует в памятных мероприятиях, которые проходят в Москве.

За рубежом

Несмотря на преклонный возраст

92-летний экс-президент Доминиканской республики Хоакин Балагер, несмотря на преклонный возраст и серьезные проблемы со здоровьем, намерен вновь баллотироваться на пост главы государства на выборах в мае будущего года. По сообщениям из Санто-Доминго, политик-"динозавр", как его называют доминиканцы, собирается в ближайшие недели вернуться на родину из Майами, где проходит интенсивный курс лечения, и официально объявить о своем вступлении в предвыборную борьбу.

По сообщениям корреспондентов ИТАР-ТАСС

Точка зрения

"Мы стали жить еще хуже"

Областная власть подводит итоги своей двухлетней деятельности. Как уже сообщалось в печати, 6 января с.г. состоялось заседание расширенной коллегии администрации области, на котором с отчетным докладом выступил его глава В.Н.Любимов. Скоро и Рязанская областная Дума подведет итоги работы за два года.

Что сделано за это время депутатами? В статье "Областная Дума - год второй", опубликованной 23 декабря 1998 года в газете "Рязанские ведомости", ее председатель В.Н.Федотин сообщает, что в 1998 году проведено 21 заседание, принято 44 закона, свыше 400 постановлений и решений. Ничего не скажешь, цифры внушительные. А вот нам, избирателям, какой прок от всех этих бумаг? Сам председатель, очевидно, высоко оценивая деятельность Думы, начинает статью так: "Власть - это разумная способность управлять. Разумная - с точки зрения выбора направления развития, приоритетов и механизмов решения задач. Именно это и было наиболее характерно для работы депутатов Рязанской областной Думы второго созыва в 1998 году". После таких слов остается только большому спасибу сказать депутатскому корпусу председателю "одесский вопрос": если Вы такие умные, то почему я такой бедный? Особенно участвует бы такой вопрос в 1998 году, когда значительно снизился жизненный уровень населения области. Вот и получается: вверху, в Москве, у нас были умные и начальники, как ходят, и в области власть разумная, а население все беднеет. Правда о себе на та, или другая власть не забывает, а народу говорят: потерпите! Вот и терпим.

Наш губернатор на заседании расширенной коллегии администрации области совершенно справедливо замечает, что "негативные последствия обвала рубля не замедлили сказаться и на жизненном уровне населения". Сказано, мы стали жить еще хуже. Но это мы и так, без слов губернатора, на себе испытали. А вот что сделали областные власти, чтобы эти негативные последствия нами были бы менее ощутимы? К сожалению, об этом больше молчат. Даже в своей статье председатель областной Думы В.Н.Федотин, подводя итоги второго года работы областной Думы, вопросов жизненного уровня населения области вообще не касается. А жаль. О жизненном уровне населения властители забывают и тогда не следуют. Именно он и должен быть главным критерием оценки деятельности областной власти. Но поскольку об этом власти как-то забыли, то давайте им об этом напомним, попытаясь оценить их деятельность по этим критериям.

Прежде всего начнем разговор с главного документа, принимаемого Думой, - бюджета. Он определяет жизненный уровень многих категорий работников, в том числе и учителей и врачей и потому требует особого внимания. Прав В.Н.Федотин, подчеркивая, что областной Думе надо постоянно держать под контролем финансово-бюджетную деятельность. Вот только, к сожалению, контроля пока не получается. Какой же может быть контроль, если сами депутаты не могут разобраться в представляемом бюджете. Не случайно же депутат областной Думы О.Сверюгин в открытом письме в июне 1998 г. главе администрации области В.Н.Любимову писал, что, проработав год с депутатом в бюджетном комитете областной Думы, я убедился, что не бы, как депутаты представляют, как и куда тратятся деньги. Поэтому и предлагал депутату Б.Барка. В опубликованном в "Приокской газете" за 20 января т.г. интервью Б.Барк, отмечая, что реально в 1998 году на социальную политику израсходовано средств меньше, чем в 1997 году, признается в том, что он не может понять причин такого невнимания к избирателям. Если депутат не понимает, то что прости с рядовых избирателей? Мало что изменилось в формировании бюджета и сейчас. О.Сверюгин уже в интервью, опубликованном в "Вечерней Рязани" за 22 января т.г., говорит: "На сегодняшний момент бюджет продолжает формироваться по старым принципам и остается "кормушкой" для многочисленной команды чиновников". Далее депутат говорит, что если "будет разработан четкий однозначный механизм распределения денег, зафиксированный 23 декабря 1998 года в газете "Рязанские ведомости", ее председатель В.Н.Федотин сообщает, что в 1998 году проведено 21 заседание, принято 44 закона, свыше 400 постановлений и решений. Ничего не скажешь, цифры внушительные. А вот нам, избирателям, какой прок от всех этих бумаг? Сам председатель, очевидно, высоко оценивая деятельность Думы, начинает статью так: "Власть - это разумная способность управлять. Разумная - с точки зрения выбора направления развития, приоритетов и механизмов решения задач. Именно это и было наиболее характерно для работы депутатов Рязанской областной Думы второго созыва в 1998 году". После таких слов остается только большому спасибу сказать депутатскому корпусу председателю "одесский вопрос": если Вы такие умные, то почему я такой бедный? Особенно участвует бы такой вопрос в 1998 году, когда значительно снизился жизненный уровень населения области. Вот и получается: вверху, в Москве, у нас были умные и начальники, как ходят, и в области власть разумная, а население все беднеет. Правда о себе на та, или другая власть не забывает, а народу говорят: потерпите! Вот и терпим.

Наш губернатор на заседании расширенной коллегии администрации области совершенно справедливо замечает, что "негативные последствия обвала рубля не замедлили сказаться и на жизненном уровне населения". Сказано, мы стали жить еще хуже. Но это мы и так, без слов губернатора, на себе испытали. А вот что сделали областные власти, чтобы эти негативные последствия нами были бы менее ощутимы? К сожалению, об этом больше молчат. Даже в своей статье председатель областной Думы В.Н.Федотин, подводя итоги второго года работы областной Думы, вопросов жизненного уровня населения области вообще не касается. А жаль. О жизненном уровне населения властители забывают и тогда не следуют. Именно он и должен быть главным критерием оценки деятельности областной власти. Но поскольку об этом власти как-то забыли, то давайте им об этом напомним, попытаясь оценить их деятельность по этим критериям.

Прежде всего начнем разговор с главного документа, принимаемого Думой, - бюджета. Он определяет жизненный уровень многих категорий работников, в том числе и учителей и врачей и потому требует особого внимания. Прав В.Н.Федотин, подчеркивая, что областной Думе надо постоянно держать под контролем финансово-бюджетную деятельность. Вот только, к сожалению, контроля пока не получается. Какой же может быть контроль, если сами депутаты не могут разобраться в представляемом бюджете. Не случайно же депутат областной Думы О.Сверюгин в открытом письме в июне 1998 г. главе администрации области В.Н.Любимову писал, что, проработав год с депутатом в бюджетном комитете областной Думы, я убедился, что не бы, как депутаты представляют, как и куда тратятся деньги. Поэтому и предлагал депутату Б.Барка. В опубликованном в "Приокской газете" за 20 января т.г. интервью Б.Барк, отмечая, что реально в 1998 году на социальную политику израсходовано средств меньше, чем в 1997 году, признается в том, что он не может понять причин такого невнимания к избирателям. Если спросить

СТАДИОН

ФИЗКУЛЬТУРА СПОРТ ТУРИЗМ

№6 (43) 15.02-21.02.99 Специальный выпуск подготовил Вячеслав ЧИРКОВ

Женский футбол

«Рязань-ВДВ» — китайские смотрины

Вице-президент футбольного клуба «Рязань-ВДВ» Виталий Прытков рассказывает о китайском турне женской команды, отвечает на вопросы корреспондента «ПГ».



- Только что футбольная команда «Рязань-ВДВ» вернулась из Китая, где провела свои первые предсезонные сборы. Были сыграны показательные матчи с сильнейшими клубами Китая и сборной страны.

После 12-часового перелета на комфортабельном аэробусе мы приземлились в Гонконге и сразу же отправились в южный город Шэнда с населением в несколько миллионов человек. Девушки жили в лучшем, пятизвездочном, отеле «Янгг». Замечу: все расходы по нашему пребыванию в Китае взяла на себя одна китайская сторона в лице известных китайских бизнесменов Сена Ли и Юнга Вана, так что у «Рязань-ВДВ» не было никаких проблем. Наши сборы прошли не хуже, чем у лучших российских мужских клубов, разъезжающих ныне по Европе. Были материально уникальное питание (узнали, что такое - китайская кухня). Нас обслуживали четверо сотрудников федерации футбола, два переводчика. К этому надо добавить мини-прачечную, медицинский центр, передвижной центр высокого разряда и все остальное, что необходимо для нормальных сборов и соревнований.

Девчонки занимались в очень жестком режиме: трехразовые тренировки четыре игры за неделю - это очень много. Но команда привыкла работать, поэтому ни о каких поблажках речи не шло. Погода была часто футбольная - 8-23 градуса тепла, занимались на отличных травяных полях. Зарядки проводили прямо на центральной площади города - их всегда смотрели сотни жителей.

А теперь - о матчах.

Первая игра. ФК «Шэнда» - «Рязань-ВДВ» - 3:4.

Голы в ворота хозяек забили Летюшова, Верезубова, Зинченко и Кошкевич.

Клуб «Шэнда» - призер чемпионата Китая, и поэтому неудивительно, что преимущество было на стороне соперниц. К тому же во всех играх для нас результат не ставился во главу угла, задача была одна - хорошо подготовиться к новому сезону.

Очень грамотно построил рисунок игры главный тренер рязанок Виктор Исайкин. Плотная, мобильная оборона во главе с Бурковой и Ююкевич, быстрые контратаки в исполнении Барбашиной и Летюшовой при поддержке Зинченко, которая успевала и обороняться, и атаковать. Хорошо сыграли вратари. Все это позволило нам победить. А играли на новом уютном стадионе, центральный сектор которого был забит до отказа (над другой трибуной возводилось перекрытие). После матча нашу команду не отпускали более часа. Работало вж сорвемшись

17 февраля 1999 года
№ 26 (26102)

Среда

Цена договорная

Рязанская областная общественно-политическая газета

Выходит с апреля 1917 года

Акция

Долги обещали погасить до конца года



Вчера обком профсоюза рабочих местной промышленности и коммунально-бытовых предприятий пикетировал областную администрацию.

Пикетчики требовали погасить задолженность по заработной плате работникам жилищно-коммунального хозяйства области. С представителями протестующих встретился заместитель главы администрации области Валерий Лобанов. Разговор продолжался более часа. В результате, по словам председателя обкома профсоюза рабочих местной промышленности и коммунально-бытовых предприятий Михаила Тараскина, был выработан протокол о намерениях. В него, в частности, будет записано, что все задолженности обладминистрация обязуется погасить до конца года. Будет упорядочена структура управления отраслью, рассмотрен вопрос о том, кто и в каком размере имеет право на получение льгот по оплате коммунальных услуг. Администрация области также обещала проконтролировать процесс принятия депутатами областной Думы закона Рязанской области о ЖКХ, который сейчас находится в стадии разработки. Но до конца года есть реальная возможности его принять.

Ольга ИГНАТОВА



На снимках: пикетчики у здания администрации.

Фото Валерия ХАРЛАШИНА

Выставка-ярмарка «Москва-Рязань»

С 17 до 19 февраля в выставочном комплексе «Рязинформэкспо» ЦНТИ пройдет II универсальная выставка-ярмарка «Москва-Рязань».

Развитие экономических связей между предприятиями, фирмами и организациями нашей области и столицей Российского государства, заключение долгосрочных контрактов - главная цель выставки, проводимой в рамках «Соглашения об экономическом, научно-техническом и культурном сотрудничестве в 1996-2000 годах» между правительством Москвы и администрацией Рязанской области.

В настоящее время около 60 предприятий г. Москвы и Рязанской области изъявили желание участвовать в выставке.

Московские предприятия представят на суд посетителей выставки широкий спектр товаров народного потребления: ткани и обувь, бытовую химию, косметические товары, швейные изделия. В выставке примут участие такие московские предприятия, как АООТ «Сервис-холод», ЗАО «Аппаратура систем связи», Очаковский молочный завод и многие другие.

Не менее широко будет представлена продукция основных предприятий г. Рязани и области: рязанских приборного и станкостроительного заводов, фирмы «Комбайн», КРЗ, нефтеперерабатывающего завода, «Рязанских узоров», «Текстильтрикотажа» и многих других.

Для рязанцев будет организована широкая распродажа экспонируемых товаров на площади, прилегающей к ЦНТИ.

В рамках выставки-ярмарки 17 февраля в 12.30 состоятся пресс-конференция и деловая встреча представителей г. Москвы и Рязанской области. 18 февраля ожидается посещение выставки мэром г. Москвы Ю.М.Лужковым.

Пресс-служба администрации области

Жириновцы поздравят воинов

Местные жириновцы избрали весьма и весьма оригинальный способ популяризации своей партии. Элдэпэровцы с завидной регулярностью устраивают поздравительные пикеты. На памяти рязанцев недавняя акция членов ЛДПР, прошедшая возле центрального входа Рязанской таможни и приуроченная ко всемирному Дню таможенника. Тогда ее участникам не только удалось сказать теплые слова в адрес стражей законности, но и пообщаться с ними в дружеской обстановке.

Теперь на очереди новые торжества - 23 февраля - День Защитника Отечества - жириновцы намерены выстроить пикеты возле всех рязанских высших военных училищ и других армейских объектов. Как обычно, члены ЛДПР станут раздавать партийную литературу солдатам и офицерам. А большим чинам, возможно, достанутся книги с автографами самого Владимира Вольфовича.

Татьяна СЕМИНА

Тайвань на рисунках и фотографиях

Вчера в Рязанской детской художественной галерее открылась выставка детского творчества Китайской Республики Тайвань "Рисуют дети Тайваня", а также фотовыставка "Тайвань сегодня".

Вчера же в Рязань прибыли китайские гости - представители двух вышеназванных организаций. Они встретились в областной администрации с заместителем губернатора Г. Игнатьевым, поделились с ним своими представлениями по культурному сотрудничеству, подарили сувениры.

Галина ИВАНОВА

На станкозаводе - новый директор

В акционерном обществе «Рязанский станкозавод» поменялось руководство. С 10 февраля здесь временно исполняет обязанности генерального директора Владимир Мазаев, президент «Прио-Внешторгбанка». Его кандидатуру поддержал совет директоров акционерного общества.

Состоялось представление Владимира Александровича в новой должности руководящему составу завода и профсоюзному активу.

Для станкозавода В.А.Мазаев - человек не сторонний. В свое время он возглавлял на этом предприятии финансовый отдел. А три года он был членом совета директоров АО «Рязанский станкостроительный завод».

Как заявил Владимир Александрович, у рязанского станкозавода - большие возможности. В настоящее время разрабатывается и в скором времени будет претворен в жизнь план финансового оздоровления предприятия.

Елена СИДОРОВА

Мэр откликнулся на требования коммунальщиков

Рязанский обком профсоюза рабочих местной промышленности и коммунально-бытовых предприятий не раз обращался к городским властям с требованием погасить шестимесячную задолженность по заработной плате работникам отрасли жилищно-коммунального хозяйства. Долго это законное требование просто игнорировалось. Но вот на днях глава администрации города П.Маматов подписал два важных постановления.

Первое - от 9 февраля № 535 "О принятии экстренных мер по погашению задолженности по выплате заработной платы работникам жилищно-коммунального хозяйства". Суть этого документа сводится к тому, что задолженность по зарплате будет погашаться до конца этого года. А происходить это будет так: каждый месяц работники отрасли будут получать к выплачиваемой зарплате еще 50 процентов от месячной оплаты труда, которые им ранее были должны..

Второе постановление тоже от 9 февраля № 536 "О погашении задолженности по выплате заработной платы работникам ЖКХ". Этот документ дает разрешение работникам ЖКХ оплачивать коммунальные услуги в счет долга по зарплате (то есть своеобразный взаимозачет).

Но эти два документа касаются только городских коммунальщиков. По области же долг по зарплате работникам ЖКХ составляет более 30 млн. рублей.

Ольга ИГНАТОВА

Актуальное интервью

Сначала сертификат, потом квартира

С января прошлого года в России под патронажем президента ведутся работы по исполнению федеральной целевой программы «Государственные жилые сертификаты». Проект был специально разработан для решения проблемы обеспечения жильем семей военнослужащих и работников силовых структур. На Рязанщине его осуществление началось довольно успешно, о результатах заговорили по всей стране. За счет чего столь удачно и быстро удалось развернуть строительные работы и снизить себестоимость жилья газете рассказал помощник главы администрации города по работе с военнослужащими В.А.КАЗАКОВ:

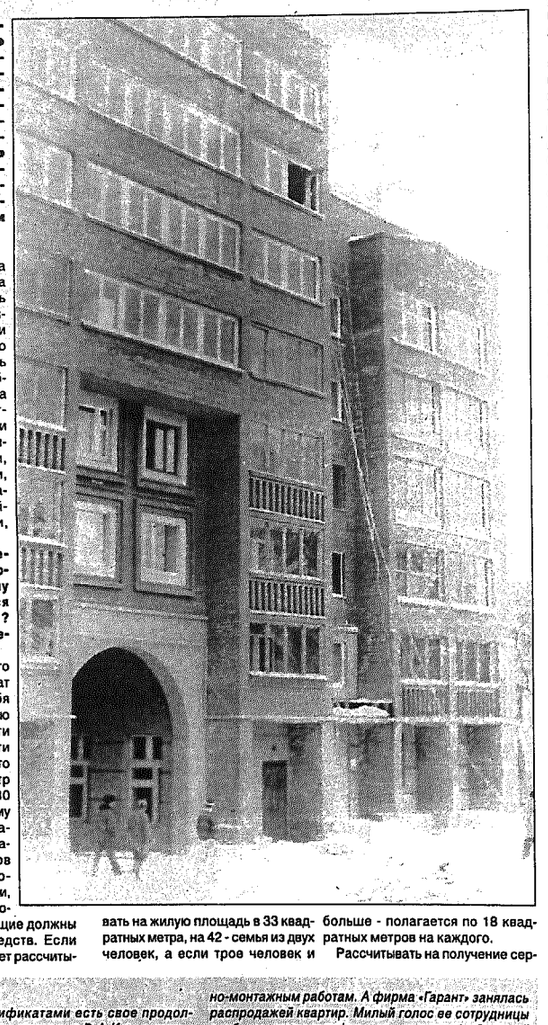

- Действительно, за все время экономических реформ мы не строили столько жилых домов для семей военнослужащих, сколько сдали за прошлый год. Это 564 квартиры, из них 297 получили те, кто стоял в очереди города, 101 отошла военнослужащим дальней авиации и 166 тем, кто имел сертификаты. К тому же у нас были низкие расценки, один квадратный метр жилой площади стоил 2500 рублей, в то время как по городу они колебались от 3 до 4 тысяч рублей.

Проблема обеспечения жильем военнослужащих возникла не вчера, но особенно острой стала с момента вывода наших войск из Европы. Поэтому правительство и раньше выделяло деньги на строительство жилья военным, но использовались они часто не по назначению. Рязань не стала исключением, более 30 миллиардов рублей, поступивших на эти цели еще до 1997 года, растворились, решив другие вопросы.

Нынешняя администрация с первых месяцев своей работы разрабатывала план ликвидации долга перед офицерами. Поэтому строительные работы начались еще до принятия целевой программы «Государственные жилые сертификаты».

Осенью 1997 года в 5-й микрорайон Дашково-Песочни пришли строители. Тогда здесь стояли заброшенные коробки многоэтажек, что через год-полтора пришлось бы демонтировать по причине саморазрушения, ведь железные стыки начинают ржаветь на открытых местах через какое-то время. Работы велись в основном в счет взаимозачетов, использовались и живые деньги, что выделялись администрацией области и города. Последняя взяла на себя две трети всех затрат. Здесь хочется особо сказать о начальнике управления городского строительства Сергее Николаевиче Семенове. Думаю, все принимавшие участие в осуществлении программы сертификатов согласятся тем, что во многом благодаря его оптимизму, обязательности и необыкновенной любви к своему делу, удавалось вовремя получать все необходимое для стройки.

Когда наступил момент затишья, закончились деньги и были выполнены долговые обязательства по взаимозачетам, на помощь пришло Министерство обороны, дальняя авиация Дягилева стала спонсором строительства с условием, что часть квартир отойдет для ее офицеров. А к тому времени, как была израсходована и эта сумма, начала работать федеральная программа, поступили деньги за сертификаты. Это позволило закончить все намеченное. Вообще, на стройке была необыкновенная атмосфера, может, еще и потому, что подключились сами офицеры, они копали траншеи, подводили коммуникации, охраняли стройплощадку, помогали, чем могли.

- Василий Андреевич, как работают сертификаты и по какому принципу выдаются военнослужащим? Сколько человек в регионе их получили?

- До 1 января этого года любой сертификат представлял из себя ценную бумагу, равную сумме восьмидесяти процентов стоимости жилья из расчета, что один квадратный метр был не дороже 2680 рублей. То есть, по нему государство в обязательном порядке оплачивает 80 процентов стоимости полагающейся жилой площади, а недостающие 20 процентов военнослужащие должны внести из своих средств. Если офицер один, он может рассчитывать на жилую площадь в 33 квадратных метра, на 42 - семья из двух человек, а если трое человек и больше - полагается по 18 квадратных метров на каждого.

Рассчитывать на получение сертификатов могут не все, только те, кто попадает под определенные правила. Необходимо прослужить десять лет и более, быть уволенным в запас либо по сокращению, либо по болезни, либо по возрасту.

Надо сказать, что сертификат - это своеобразный чек, блокированный счет, денежные средства которого можно использовать только для покупки жилья на первичном или вторичном рынке. В связи с этим можно выбрать и безвозмездное субсидирование, тогда офицер получает деньги из федерального бюджета полностью, на сто процентов, но если срок службы составляет более 25 лет. Когда же срок службы меньше, то на 75 процентов.

Теперь что касается второй части вопроса. На сегодняшний день только в Рязани более двух тысяч офицеров запаса и подлежащих увольнению из вооруженных сил через три года, стоящих в очереди на получение жилья. Они и те, кто нуждается в улучшении жилищных условий, могут написать заявление на получение сертификатов. В июне прошлого года из Москвы пришла первая партия - 101 сертификат, в том числе 58 для очередников города. Подъезжают с сертификатами и из других регионов, те, кто решили осесть у нас после службы. Около 200 офицеров, по нашим спискам, из-за событий 17 августа сертификатов не дождались. И остается ждать, когда окончательно утвердят бюджет страны, будут пересмотрены расценки за квадратный метр. Ведь себестоимость квартир станет дороже из-за скачка цен на стройматериалы, работы и услуги.

- Вы сказали, что, имея сертификат, офицер может приобрести квартиру на первичном или вторичном рынке жилья. Значит, его участие в целевом строительстве необязательно?

- Да, не обязательно, но желательно, поскольку сертификат действителен только шесть месяцев с момента выдачи, а после теряет силу, аннулируется, и человек уже не может получить его вторично.

Программой специально предусматривается поэтапное распределение определенного количества сертификатов, под которые в регионах уже есть дома с высокой степенью готовности, то есть на 60-80 процентов, так называемые, долгострои. При таком подходе есть гарантии в приобретении квартиры - это основная задача программы.

Были случаи, когда офицеры пытались купить квартиру через частные фирмы и были обмануты. Положенные по сертификату деньги территориальное казначейство перечисляло на счет его хозяина, он передавал их фирме, а там в оставшиеся 20 процентов накручивали суммы больше, чем полагалось.

У нас стоимость одного квадратного метра была дешевле на 180 рублей, чем заложено в сертификатах, эта разница вошла в двадцать процентов, и офицеры платили меньше из своих сбережений, чем предполагалось. Вот такие здесь плюсы и минусы.

Татьяна ПРОХОРОВА
Фото Александра САЛАЕВА

ПОСТСКРИПТУМ

У истории с сертификатами есть свое продолжение. Незадолго до встречи с В.А.Казаковым я познакомилась с коллективным письмом офицеров, бьющих тревогу по поводу последней смонтированной коробки 108-квартирного жилого дома в 5-м микрорайоне Дашково-Песочни. Рязанский филиал «Агропромстройбанка» забрал его у АО «ДСК» за долги еще в 1995 году. В начале декабря прошлого года директор банка В.П.Рассказов направил письмо в горсовет с предложением продать незавершенный дом за шесть миллионов рублей, и предложение было принято. Горсовет решил достроить его через АООТ «Рязаньгорстрой» и передать офицерам. Но В.П.Рассказов вдруг передумал и продал дом московской фирме ЗАО «Альтаир» за четыре с половиной миллиона рублей. Последнее решило закончить строительство при помощи местного ООО «Универсальная строительная компания», которое возглавляет депутат Рязанского горсовета Е.Е.Пискун.

На первый взгляд, вроде бы ничего противоправного. Банк может распорядиться своим имуществом как посчитает нужным. Но 10 января с.г., не получив на это необходимых документов, ООО «Универсальная строительная компания» приступила к строительно-монтажным работам. А фирма «Гарант» занялась распродажей квартир. Милый голос ее сотрудницы сообщил мне по телефону, что квартиры 1 и 9 этажей продаются по цене 3300 рублей, со 2 по 8 этажи - по 3400 рублей. И это без линолеума, сантехники, газовой плиты, рам, дверей!

Ни одна квартира не предложена офицерам-очередникам, несмотря на то, что к коробке многоэтажки подведены основные коммуникации, дороги, газовая котельная, стоимость которых в целом по микрорайону 55,8 миллиона деноминированных рублей. Это деньги местного и федерального бюджетов, выделенные целевым назначением на строительство жилья для уволенных в запас офицеров.

Если учесть затраты, то примерно 50 процентов квартир будущего дома должно быть отдано военнослужащим, что уже обратились за помощью в городской Совет, к главам администраций города и области, областную Думу. Но проблема повисла в воздухе. Органы местной власти безмолвствуют. А пока суд да дело, квартиры продаются населению.

Остается только догадываться, почему директор банка продал дом за меньшую сумму и почему доставивать его выпало именно ООО «Универсальная строительная компания» и кому пойдет прибыль от продажи квартир.

Политика

Фальстарт - как способ разведки

В России как-то исподволь и задолго до срока началась президентская гонка, а в Рязани - губернаторская!

До начала выборной кампании верховных исполнительных властей страны и области еще много времени, но у политически активного населения нет никаких сомнений, что борьба на этом поприще реально началась еще в прошлом году. Вначале на высшем политическом Олимпе России, а потом уж и на нашей Рязанщине. Причины этого фальстарта марафонской гонки кроются отнюдь не в избытке здоровья и «золотого запаса» претендентов, а скорее в неуверенности их за короткий срок, отпущенный на агитацию, убедить избирателей в том, что именно эти действующие на политическом Олимпе фигуры станут «птицами счастья завтрашнего дня».

На российском уровне определяющей причиной неуверенности претендентов явилось и состояние здоровья действующего Президента РФ. Бывают и исключения типа заявленной кандидатуры Кирсана Илюмжинова. Илюмжинов своим выдвижением, видимо, хотел задвинуть компрометирующий его внутриполитический кризис, связанный с убийством редактора единственной оппозиционной газеты Калмыкии Ларисы Юдиной. Остальные, давно известные претенденты, до поры до времени вели себя как на одном из видов трековых велосипедных состязаний, где судьба финиша во многом решается на старте. На этом этапе велосипедисты стараются вначале отдать инициативу сопернику, практически останавливаясь на месте (это называется «турплясс»), а затем, отсидевшись за спиной соперника, бурным спуртом выигрывают финиш. Помимо общефизической и технической подготовки, там большую роль играет психологическая устойчивость и крепкие нервы. В рассматриваемом случае нервы, похоже, первыми сдали у коммунистического большинства Госдумы. Там вначале пошли внутренние разборки между Г.Зюгановым и Г.Селезневым, которые возжелали вовлечь в свой «левый полуцентр» (или полулевый центр?) Ю.Лужкова. Однако эти «маневры» в итоге вернули Г.Зюганова в свою левую, пусть и не крайнюю, нишу, а Ю.Лужков, откреститься от полулевых поклонов, определил для себя твердый центр в борьбе за кресло. А.Лебедь создал общероссийскую партию, но затем обещал не баллотироваться «наверх», пока не удастся улучшить свою сибирскую середину (Красноярский край). Улучшил свой политический рейтинг Г.Явлинский, но в последнее время появились признаки того, что его могла бы устроить смычка с Ю.Лужковым и роль премьера или вице-президента. А жаль. В.Жириновский политический рейтинга. ЛДПР компенсирует увеличением количества своих членов, что особенно ясно просматривается на примере рязанского отделения, численность которого, по заявлениям местных функционеров, уже вдвое, а то и более превысила численность членов КПРФ. Во всяком случае сейчас все партии, политические группировки и их лидеры то ли перегруппировываются, то ли перестраиваются перед решающей битвой за высший чин в стране. И каждый по-своему.

На нашем, нижестоящем политическом поле тоже разворачиваются предвыборные баталии. Вначале явно напомнил о себе бывший (от 1996 года) претендент на губернаторский пост В.Милехин. Стоило только ударить по россиянам августовскому кризису, как наш известный бизнесмен и меценат ударил по одному из его главных устроителей - Центробанку, для чего ездил с пикетчиками даже в Москву. Но, видимо, рванул Виктор Васильевич «на десять тыщ, как на пятьсот, да спекся». По меньшей мере, затих. Официально продекларировал свои губернаторские амбиции и гендиректор Рязанского завода автоаппаратуры В.Данильченко, который, по его же словам, идет в фарватере НДР и имеет поддержку В.Черномырдина.

Другие претенденты официально не обозначались и никто извне их, видно, не подвигнул на выдвижение. Однако в своих еще прошлогодних публичных высказываниях нынешний губернатор явно намекал, что хочет остаться и на второй срок. Более того, Вячеслав Николаевич с присущим ему энтузиазмом и энергией принялся воплощать задуманное. Последнее популистское мероприятие Любимова связано с созданием фонда «Милосердие», который собрал несколько больше 200 тысяч рублей, при исполнении строки облбюджета «Социальная политика» за 9 месяцев 1998 г. всего на 14,6%, что соответствует недобору по деньгам в 169 миллионов рублей!

Похоже, что пример вышестоящего товарища по партии КПРФ подтолкнул к той же цели и городского главу администрации П.Маматова. Он стал все чаще участвовать в презентациях, в разрезании ленточек и других массовых мероприятиях. В бюджете прошлого года Павел Дмитриевич резко увеличил свой резервный фонд, доведя его до размеров резервного фонда губернатора, который, по моим сведениям, составляет 20 млн. рублей. Партийная газета, а значит и обком КПРФ, отдает в своих публикациях явное предпочтение Маматову перед Любимовым. Вячеслав Николаевич, судя по всему, уже давно и по очень серьезным вопросам не находит согласия с председателем облдумы В.Федоткиным (он же 1-й секретарь обкома КПРФ) и с градоначальником П.Маматовым, и со многими представителями выборного блока НПСР, который двигал его наверх. Таким образом, шансы представителей бывшего в 1996 году тандема «Любимов - Маматов» будут, вероятно, определяться по-крупному - большими деньгами и властью - у первого и большей моральной поддержкой - у второго. Любимов делает ставку на сельских избирателей, например, помогает сельчанам трансфертами, видимо, рассчитывая на их большинство в области, и не выделяя денег городу даже на самые насущные цели. Маматов же большую поддержку избирателей рассчитывает получить в Рязани, где лишь 40 процентов избирателей области, да и те более «ленивые» по сравнению с сельскими. Но у нас - центр России, кою «...умом не понять...» Поэтому возможны еще серьезные поправки к нынешнему раскладу сил. Кроме того, положение наших «марафонцев» может измениться, а из-за их спин вполне вероятно выкинут новые «спортсмены» со свежими силами. И гонка приобретет новые краски.

Виктор ПЕТРЕНКО

VessoLink
единая пейджинговая
Лучший подарок к 23 февраля и 8 Марта
Ваши затраты - 1500 руб.
И вы получите - двухстрочный пейджер с двумя месяцами обслуживания.


ул.Островского, 21/1, к.701
Тел. (0912) 21-50-77

магазин «КОЛЬЧУГА»
(0912) 77-45-52
г.Рязань, ул.Почтовая, д.59
предлагает:
Охотничьи ружья
Снаряжение для охоты
Средства защиты
Ножи, фонари
Телефоны
Видеокамеры
Ксероксы
Компьютеры
Расходные материалы
Лиц. ПА №0001658 от 20.10.97г. Врем.патент НМЮ №137545 от 26.06.98г.

Рязанское предприятие "ГРЕВКОМ"
ПРЕДЛАГАЕТ физическим и юридическим лицам ПРОИНВЕСТИРОВАТЬ ЖИЛЬЕ - проект перепланировки нового одноэтажного здания с большими подвальными помещениями под жилье:
ЧЕТЫРЕ-ПЯТЬ КВАРТИР В ЦЕНТРЕ ГОРОДА
по ул. Павлова, д. 46.
Владельцам двух- трехкомнатных квартир предлагаются индивидуальные **КАПИТАЛЬНЫЕ ГАРАЖИ**
во дворовой территории этого дома.
Цена за квадратный метр жилья с подвалами и гаражами - договорная с предоплатой. Срок исполнения - 4-5 месяцев.
Справки по телефонам: 24-05-40, 20-55-91, 24-05-95 (с 9.00 до 18.00), 75-08-22 (до 9.00 и после 18.00)
ПРОДАЕТ торгово-производственный комплекс - **КАФЕ, ПРОДОВОЛЬСТВЕННЫЙ МАГАЗИН, РЮМОЧНУЮ** и подвальные помещения с 5 холодильными камерами и производственным гаражом 4х12 м по адресу: г. Рязань, ул. Павлова, 46.
СТУЛЬЯ полумягкие с искусственной кожей.
ШКАФЫ *для переодевания рабочих двух- и трехсекционные, деревянные.*
ПОНЧИКОВЫЙ АВТОМАТ *новый, электроплиту четырехконфорочную.*
ФРИЗЕР *для приготовления мягкого мороженого, новый.*
ВЕСЫ *торговые 500 кг, 2 кг.*
СТАЛЬ *оцинкованную толщ. 0,55 мм, кровельную.*
РАДИАТОРЫ ОТОПЛЕНИЯ *чугунные.*
САНТЕХНИКУ: *унитазы-компакты, раковины, водосчетчики и др.*
Цена договорная.

ТОО "ХОЛОДРЕМОНТ"
лиц. Б... пр. Завод...
тел. 77-95-74 с 9.00 до 18.00 *без выходных*
Капитальный ремонт холодильных агрегатов отечественных и импортных, для торгового и промышленного холодильного оборудования, вагонов, рефрижераторов и молокохладителей.
Монтаж, ремонт, сервисное обслуживание холодильного оборудования, монтаж, ремонт кондиционеров всех типов. Перемотка электродвигателей.
Продажа импортных кондиционеров всех марок.
Проверка сопротивлений изоляции и проводов, тепловой расчет холодильных камер под оборудование.
Перевод трехфазных холодильных агрегатов на однофазные.

«ПРИО-ВНЕШТОРГБАНК»

(закрытое акционерное общество)

извещает о проведении годового общего собрания акционеров «Прио-Внешторгбанка»

19 марта 1999 года в помещении Дома офицеров по адресу: Рязань, Первомайский проспект, д. 17.

Начало регистрации в 13.00, начало собрания 14.00.

ПОВЕСТКА ДНЯ:

1. Утверждение годового отчета и баланса банка, счета прибылей и убытков банка и распределение прибылей и убытков банка.
2. Утверждение отчета ревизионной комиссии банка.
3. Избрание совета директоров.
4. Утверждение кандидата в председатели правления.
5. Преобразование закрытого акционерного общества в открытое акционерное общество.
6. Утверждение новой редакции устава банка.
7. Внесение изменений и дополнений во внутренние документы.
8. Утверждение аудитора банка.
9. О выплате дивидендов по акциям банка за 1998 год.
10. Утверждение изменений в составе акционеров банка за период с 21 февраля 1998 года по 19 февраля 1999 года и списка акционеров с учетом данных изменений.

Дата составления списка акционеров, имеющих право на участие в общем годовом собрании - **19 февраля 1999 г.**

Для участия в собрании необходимо наличие документов, подтверждающих полномочия акционера или его представителя и удостоверяющих их личность. С информацией к собранию акционеры могут ознакомиться в управлении ценных бумаг по адресу: г. Рязань, проезд Завражнова, д. 5.

Телефон для справок 77-47-49.

Без нас вы ищите, с нами находите...
ПРИОКСКАЯ газета РЕКЛАМНАЯ СЛУЖБА
Предоставляет возможность разместить рекламу в девяти регионах России и Белоруссии:
Орловской, Брянской, Курской, Воронежской, Белгородской, Калужской, Тульской, Липецкой и Гомельской областях.
Все газеты имеют единую структуру размещения рекламных материалов.
Ежемесячный тираж группы газет бесплатных объявлений 100 тысяч экземпляров.
(0912) 77-30-39
(0912) 44-29-16

По следам письма в редакцию

«Подснежники» появятся весной

Если театр начинается с вешалки, то общественный транспорт, пожалуй, - с остановки. К сожалению, как написал в «Приокскую газету» житель Рязани Б.А. Попов, их остановка «Улица Гагарина» далеко от предъявляемых к ней требованиям: летом на ней разливается лужа с грязной водой, в зимнее время полно снега, что создает массу неудобств для пассажиров.

«Кто и какими силами ведет уборку этой территории, есть ли конкретный хозяин у остановки «Улица Гагарина», имеется ли все необходимое для поддержания порядка на улицах и дорогах?» - вопрошает ветеран труда.

На эти и другие вопросы нашему корреспонденту отвечает начальник сектора по контролю за благоустройством территории города управления общественной безопасности и порядка городской администрации Анатолий Дмитриевич САДУЛИН.

- Уборка остановочных павильонов относится к ведению МУП «Дирекция по благоустройству города». Раньше территория всех остановок убиралась силами подрядчика - МУП «Спецавтобаза по уборке города Рязани».

Однако с 1997 года в Рязани разрешили коммерческим структурам устанавливать остановочные комплексы, оборудованные торговыми палатками. Одновременно владельцам палаток вменялась обязанность по уборке всей прилегающей территории.

Передав уборку коммерсантам, должностные лица предприятий по уборке города сократили дворников и уволили их. Процесс, как говорится, пошел. Но в последнее время покупательная способность населения упала, из-за нерентабельности торговли закрылось 84 палатки остановочных комплексов. И, как следствие, осиротели остановки, например, у торгового дома «Барс», в районе троллейбусного парка, у автовокзала в Мервино и в других местах - они стали зарастать снегом, льдом, просто мусором, особенно со стороны проезжей части улиц в местах посадки в городской транспорт.

Сроки очистки от льда и снега для автомобильных дорог, а также улиц и дорог городов и других населенных пунктов с учетом их транспортно-эксплуатационных характеристик составляют от 4 до 6 часов. Нормативный срок снегоочистки, например, устанавливается с момента окончания снегопада или метели до завершения работ.

В этой связи хочется напомнить, что формирование снежных валов не допускается, скажем, на пересечениях всех дорог и улиц в одном уровне, ближе 5 метров от пешеходного перехода и т. д.

Как выполняются данные требования? За примером далеко ходить не надо.

Взять улицу Чкалова, разворотный круг троллейбуса №2. На кругу валы, а тротуар в снегу и длительное время не убран. Хочется напомнить ответственным лицам требования по уборке тротуаров и пешеходных дорожек. В городах и населенных пунктах уборку тротуаров и пешеходных дорожек следует осуществлять с учетом интенсивности движения пешеходов после окончания снегопада или метели. Данное нормативное время составляет от одного до трех часов. Однако наша реальность позволяет сделать вывод о том, что данные нормативы давно забыты.

С трудом мы «отлавливаем» отдельных владельцев палаток и наказываем их, но наложенный на частника штраф никак не отражается в порядке на остановке.

И учтите, что даже законопослушный коммерсант нанимает рабочего для уборки территории не на постоянной основе с заключением договора, а по мере необходимости. Разные люди и работу делают по-разному. Особенно сложным бывает положение в случае снежных заносов: один человек не может убрать лед, долбя вручную ледяную корку, а десять дворников одновременно коммерсант никогда не наймет, он дорожит своими деньгами (тут нужна уборочная техника).

Кстати, в городе сейчас не хватает свыше 700 дворников, большая их нехватка и в некоторых ЖЭУ. В ряде случаев выход находят в бригадном подряде, однако этот способ уборки территорий, когда из-за отсутствия средств малой механизации все приходится делать вручную, малоэффективен.

- А как вы оцениваете работу МУП «Спецавтобаза по уборке города Рязани»?

- Руководство спецавтобазы заявляет, что если дадут деньги, то они уберут весь город. А пока они убирают, как говорится, лицо, а точнее, центр города, куда входят районы железнодорожных вокзалов «Рязань-I» и «Рязань-II», Первомайский проспект, улица Ленина и некоторые другие. Причина этого в остром недостатке средств. Конечно, в меру своих возможностей они стараются обеспечить жизнедеятельность города, но почти все улицы и дороги во льду. Зауженная проезжая часть улицы Новоселов, особенно у торгового дома «Алина», покрылся льдом полностью мост на улице Чапаева, образовалась ледовая колея на улице Татарской, вся во льду улица Циолковского. Есть масса других примеров. Это результат того, что у специалистов спецавтобазы работает всего одна фреза и один пневмомолот, а на каждую машину для вывоза снега выделяется всего 20 литров горючего на сутки. Из-за экономии средств на оплату уборочных работ в ночное время нарушается технология производства зимней уборки дорог и улиц и временные сроки ее проведения. Согласно регламентирующим документам, работники спецавтобазы должны завершать уборку до семи часов утра, а они убирают улицы в дневное время, когда все заставлено машинами, и уборке мешает общественный транспорт и сами спешащие пассажиры.

- Анатолий Дмитриевич, как реагирует на сложившееся положение руководство города?

- Руководство города в курсе всех назревших проблем, обеспокоено данным положением дел. Однако при скудном бюджете города много не сделаешь. Со стороны нашего управления за различные нарушения, связанные с содержанием закрепленных территорий, только с начала этого года выдано более 400 предписаний об административных правонарушениях, составлен 151 протокол и свыше 60 актов со штрафными санкциями. И это с учетом того, что мы входим в положение виновных и тех, кто пытается исправиться, не наказываем, ограничиваемся предупреждением.

Нельзя не высказать слова упрека и к жителям Рязани, которые настроены иждивенчески. Если заболеет дворник, никто не ударит палец о палец, чтобы убрать снег у своего подъезда. На тех же остановках общественного транспорта, как нарочно, мусор бросают мимо урн. К вечеру, как правило, накапливаются горы бытового мусора.

Жильцы частного сектора, например, улиц Ленинского комсомола, Котовского и других, проводят чистку своих садов, вырубают отдельные садовые деревья и кустарники, выносят их на проезжую часть улиц и складируют на зеленой зоне в надежде на то, что город уберет. А город из-за нехватки средств не в состоянии сделать это.

Плохо обстоят дела с уборкой территории в микрорайонах частной застройки, таких, как Соколовка, Мервино, Никуличи и других, завалены мусором овраги, например, у станции СТО на Куйбышевском шоссе.

Сейчас снег прикрыл все белым убранством, но к весне город окажется в неприличном виде из-за того, что все эти «подснежники» вылезут наружу. Это лишний раз подтверждает народную мудрость, которая гласит, что чисто не там, где убирают, а там, где не сорят.

- Но вернемся к письму нашего читателя. Он пишет о том, что для благоустройства остановки требуется всего машина щебенки и машина асфальта. Что вы на это скажете? Или опять нет средств?

- На машину щебня и машину асфальта средства найти можно, но зимой асфальт не укладывается. Для этого необходима среднесуточная температура в течение недели не ниже +5 градусов.

И в заключение хочу успокоить товарища Попова тем, что вопрос благоустройства остановки «Улица Гагарина» будет взят на контроль.

Дважды в год, весной и осенью, комиссия от администрации города обследует все городские территории и дороги, включая остановки общественного транспорта. На основании проверки составляется план капитального и текущего ремонта улиц, дорог и тротуаров. При очередном осмотре мы предложим членам этой комиссии обратить внимание на данную остановку и принять необходимые меры.

Евгений ЧИНИН

Высшая школа

Бедный студент станет еще беднее

Высшие учебные заведения страны уже не первый год финансируются по низшему разряду. Похоже, власти, и особенно верховные, смотрят на эту ситуацию слишком поверхностно, как временщики.

Трудно поверить, что им там «сверху видно все». В Москве, конечно, родители студентов побогаче, а у нас основная их масса не может похвастать московскими доходами, а значит и не может в должной мере помогать своим детям-студентам.

Родители не могут, государство финансирует высшую школу кое-как. Как же выживать? Выход из ситуации каждый ищет свой. В педуниверситете, например, принято решение платить стипендии только отличникам учебы, сиротам да инвалидам. Как нам удалось выяснить, к этой "дискриминации" отчасти оказалась причастной прокуратура Советского округа. Она выдала представление о недопустимости нарушения постановления Правительства о минимальной стипендии в две "минималки" (реально она составляла лишь одну, т.е. 83,5 рубля). Исходя из реально поступающих денег из центра и прокурорского назидания, в педуниверситете вынуждены были выполнять правительственное постановление, но, естественно, ограничить число студентов. Надо полагать, что при дальнейшем сужении финансового ручейка из Москвы (а так оно и будет, видимо) ректорату не останется ничего другого, как снизить число отличников.

Как нам удалось выяснить, подобная картина с выплатой стипендий наблюдается и в радиоакадемии, но там рассчитывают заплатить и некоторым "хорошистам" (у кого минимум четверок). В сельхозакадемии мне сообщили, что выплаты на стипендии сверху идут лишь в объеме 48% от нормы, а посему, дескать, и приходится платить порой не две, а одну "минималку".

Складывается впечатление, что власти, может быть, сами того не понимая, втягивают "не мытьем, так катаньем" нашу общественно инфантильную молодежь в политическую жизнь, вынуждают ее бороться за свои права. Видно, мало им, властям, головной боли от шахтеров.

Виктор ПЕТРЕНКО



«Экологический набат» - лучший в России

Общероссийский оргкомитет по проведению Дней защиты от экологической опасности признал лучшей газетой России и наградил Дипломом I степени по итогам Всероссийского конкурса средств массовой информации «Дни защиты - 98» «Экологический набат» - орган рязанских профсоюзов и областного общественного эколого-демографического центра.

Среди авторов статей и корреспондентов Дипломом I степени награжден также А.В.Смольский - член общественного редакционного совета рязанской областной газеты «Экологический набат» за серию статей и фоторепортажей на экологическую тематику.

Редактор газеты «Экологический набат» Е.А.Карева после получения приятной вести о победе сказала: «Недавно наша газета отметила годичный юбилей. Так что «младенец» делает уверенные шаги. Будем и впредь планку держать так же высоко».

Светлана АЛЕКСЕЕВА

Образование

Учителя не снимают своих требований

Городское управление образования провело плановое совещание, на котором были обсуждены итоги 1998 года и перспективы на 1999 год.

В нем приняли участие руководители всех образовательных учреждений города: школ, детских садов, учреждений дополнительного образования. На встречу с собравшимися были приглашены и «высокие гости»: глава городской администрации П.Д.Маматов, его заместители В.А.Комогоркин и В.С.Разживин, начальник горфинотдела Ю.Б.Карпов, председатель горсовета Н.А.Корнеева.

Открыл совещание начальник городского управления образования В.Н.Живикин. В его часовом докладе была дана полная картина состояния дел в образовательной сфере города, учреждений дополнительного образования, охраны прав детства и молодежной политики. Обсуждение доклада было очень активным. В основном собравшихся беспокоили долги по заработной плате и по выплатам за методическую литературу. И хотя долги по методической литературе ежемесячно сокращаются на 40-45 процентов (в основном за счет взаимозачетов), работники образовательной сферы не собираются мириться с этим. Еще остается долг 12 млн. по зарплате и 10 млн. по методической литературе и книгоиздательской продукции. Учителя активно требуют вернуть долги. Например, группа педагогов 36 школы города Рязани с 12 января этого года проводит бессрочную забастовку. Во многих классах уроки проходят по 10 минут. Требования, поставленные учителями перед городским управлением, избиты, помимо уже перечисленных долгов, их не устраивает то, что начисление заработной платы не соответствует статье 54 «Закона об образовании». Требования, выдвинутые учителями, просты и понятны. Помимо возвращения уже перечисленных долгов, они требуют, чтобы начисление заработной платы соответствовало статье 54 «Закона об образовании». Словом, за работу надо платить. Эти и другие требования работников образования прозвучали на совещании. На них ответил П.Д.Маматов. Он, в частности, подчеркнул, что образовательная сфера в городе - приоритетная. 60 процентов городского бюджета идет на заработную плату. Педагогам деньги выплачиваются в первую очередь. Что касается долгов за методлитературу, эти деньги должны поступать из федерального бюджета, но с момента принятия «Закона об образовании» город не получил на это ни копейки. Учитывая тяжелое положение и низкий жизненный уровень работников образования, муниципалитет, насколько может, компенсирует долги федерального бюджета путем взаимозачетов. Работники всех видов образовательных учреждений в счет погашения долгов получают товары, продукты, или им оплачиваются коммунальные услуги. Другое дело, что это устраивает далеко не всех.

На совещании поднимался вопрос и о забастовке учителей школы №36. Сколько они будут бастовать, это решат сами учителя. Но от 10-минутных уроков толку нет даже в начальной школе, а что говорить об учащихся старших классов, которым необходимо усвоить огромный курс наук, подготовиться к выпускным и вступительным экзаменам в вузы. Безусловно, в управление образования поступают жалобы от родителей, недовольных этой акцией. Руководители управления не могут не реагировать на них. Они решили зарплату учителям школы №36 начислять за конкретно отработанное время. На требования учителей о начислении им заработной платы в соответствии со ст. 54 «Закона об образовании» было дано разъяснение, что в статье записано: «Заработная плата для учителей и других педагогических работников должна быть установлена не выше заработной платы работников промышленности в Российской Федерации» - это юридически. А фактически статья, по словам представителей управления образования, не получает финансового подкрепления, а значит, требования учителей пока выполнены быть не могут.

На совещании наметили пути выхода из сложившейся ситуации. Предлагается использовать фонд экономии заработной платы в каждом учреждении на поощрение своих работников. Возможен вариант перехода образовательных учреждений к финансовой самостоятельности. Для этого придется в каждом образовательном учреждении создать свои бухгалтерию.

Учитывая низкую заработную плату руководителей образовательных учреждений, городская администрация предложила для них ввести контрактную систему приема на работу. Для заслуженных работников городской бюджет обещал предусмотреть надбавку в размере 2-3 минимальных окладов. Принято решение и о переда че одного из бывших пионерских лагерей в Солотче под базу отдыха для работников образования. Глава городской администрации П.Д.Маматов заверил собравшихся, что задолженности по заработной плате будут ликвидированы в два-три месяца, а затем деньги будут выплачиваться вовремя.

Это, конечно, обнадеживает. Но еще больше радости вызвало сообщение Владимира Николаевича Живикина. Он сказал, что несмотря на все трудности с финансированием, учреждения образования Рязани работают и развиваются и по праву считаются одними из лучших в России. По результатам тестирований из центра уровень обученности рязанских школьников выше по сравнению с другими регионами страны и Москвы.

Лада ПЕТРОВА

Подробности

Кукла на вырост

Существует поговорка: скажи мне, кто твой друг, и я скажу, кто ты. Не знаю, взял бы Адольф Гитлер в друзья Александра Баркашова (он брезгливо и с недоверчивостью относился даже к самым преданным делу арийской расы и нацизма славянам). Но сам лидер Русского национального единства несомненно в друзья ему записался. Ведь фюрер, как говорит Баркашов, "вдохнул жизнь в нацию, поднял ее...". А подобную задачу ставит перед собой и соратниками и сам Александр. Пожалуй, даже более глобальную: "Строить Новое государство Русских и россиян".

Впрочем, сходство и в ряде более конкретных рецептов: борьба с международным американо-сионистским капиталом, введение национально-пропорционального представительства в российской власти, уголовное преследование смешанных браков, создание новой Национальной интеллектуальной элиты и пр. Так что зря критики РНЕ упрекались в так называемый "коловрат", старинный, по мнению баркашовцев, языческий символ славян, столь напоминающий свастику (которая, кстати, "в девичестве" тоже была невинным символом арийских племен). Не в эмблеме дело. Александр Баркашов довольно, нужно признать, талантливо поставил российский римейк, воссоздав на российских просторах эпоху раннего Муссолини и Гитлера. От черных рубашек и выверенного дисциплинированного строя до жестко выверенных, простых рецептов политической программы.

За последнее десятилетие в России возникали, ссорились, распадались десятки ультра-националистических организаций. От каких-нибудь экзотических венедов до простеньких парней из "черной сотни". Навсегда в нашей политистории осталась колоритная фигура Дмитрия Васильева - основателя порядком подзабытой "Памяти". Кстати, свой путь в политику электромонтер, затем спецназовец Советской Армии (где заработал "черный пояс" в карате), затем - снова электрослесарь начал под присмотром Дмитрия Васильева. Александр Баркашов стал почачалу телохранителем и дошел до поста заместителя председателя Национал-патриотического фронта "Память".

Дмитрий Васильев давно уже делится с телевизионниками воспоминаниями о минувших битвах с сионистами. А Александр Баркашов, пройдя через неминуемые в узкой среде патриотов расколы и ссоры, вышел в люди. По мнению многих экспертов, только его организация, включающая, по ряду оценок, несколько десятков тысяч членов и отделения в большинстве регионов страны, может считаться реальной силой в ультраправом спектре политической жизни России.

Это доказывает, несомненно, политическую талантливость Александра Баркашова. Смысл ее - не в публичном красноречии и харизме, как, например, у Владимира Вольфовича. Наоборот, вождь РНЕ не очень пластичен, скован в движениях, и как всякий самоучка - явно натужно подбирает слова. Но весьма силен как практик организации, как тактик политических действий. РНЕ не раз вступала в союзы (например, с генералом Александром Стерлиговым и его "Русским национальным собором"), но никогда ни под кого "не ложилось", наоборот, вовремя покидало ненадежные корабли. Несколько десятков боевиков РНЕ приняли участие осенью 93-го в обороне Белого дома, штурме мэрии, но своевременно покинули поле боя, поняв его безнадежность. Баркашов всегда подчеркивал, что в его движении нет ни капли красного цвета, со Стерлиговым он рассорился, назвав его идеологию "попыткой коммунистов вывести некий гибрид социализма с атрибутикой псевдомонархии. Это такой же краснопузый патриотизм, брежневский застой, одетый в лапти и с косой в руках". Баркашов выращивает свое движение и его идеологию как явление новой России, но будущее, которое он ей предлагает, - будущее нацизма.

Отсюда, кстати, и ставка на молодых. Причем не только деклассированных нынешней действительностью, кого некоторые презрительно обзывают пэтэушниками. Они да безработные, как это было и в веймарской Германии, составляют сегодня "мясо" движения, его марширующие колонны. Но главная надежда Баркашова, как, кстати, и других националистов, на "молодых волков" рыночного предпринимательства в России, которые должны составить основу будущего истинно национального капитала в стране. Недовольных нынешней коррупцией в стране, засилием баронов экспорта и паразитирующих на бюджете банкиров.

В жизни вождя и его организации есть много невнятного и темного. Впрочем, история подсказывает, что пути любых экстремистов (и левых, и правых) всегда пересекаются с дорожками спецслужб и властными коридорами. Вспомним только таинственное и не раскрытое до сих пор покушение на Баркашова в декабре 93-го года, когда он скрывался в Подмосковье под чужим именем. А налет на штаб-квартиру движения (рядом с Кремлем) в 95-м? Неизвестные в масках заставили провозгласившего себя кандидатом в президенты Баркашова извиниться перед телекамерой "у евреев, арабов и негров", а затем приковали его наручниками к батарее.

Много вопросов вызывает и нынешняя ситуация. Несомненно, РНЕ весьма окрепло за последние два года. И в некоторых регионах (Подмосковье, Ставропольский край) практически легитимизировалось. Выходили на дежурства по охране общественного порядка, готовились к отпору чеченцам в прифронтовых районах Северного Кавказа. С начала года пропагандисты РНЕ оккупировали многие выходы из московского метро, раздавая свою литературу, в почтовых ящиках москвичей стали регулярно появляться приглашения на собеседования. Организация крепнет и хочет поиграть мускулами. И тем не менее, почему столь осторожный лидер РНЕ пошел на открытый конфликт с могущественным мэром Москвы по поводу учредительного съезда организации в столице? Почему столь демонстративно вышли недавно на мини-демонстрацию его московские боевики?

Существует несколько версий по этому поводу. Одна - это результат внутренней борьбы. Окрепшие за последние годы региональные отделения недовольны пассивностью вождя, и он вынужден демонстрировать какую-то, хотя бы внешнюю, активность. Вторая версия традиционна - это провокации "партии власти". Победив в 1996 году на страхе перед красным реваншем, околопрезидентские аналитики пытаются повторить это в 99-м и 2000-м, создав муляж "коричневой угрозы". И, наконец, самое естественное объяснение - ультра-правые чувствуют, что их час медленно, но приближается, надо выходить из законспирированных "десяток" на поверхность политической жизни, идти в преддверии выборов в массы.

Самое опасное - если ультра-националисты действительно являются сегодня для некоторых разменной картой в политической игре. Кукловодам всегда грозит участь Франкенштейна, не заметившего, что созданный им гомункулус вырос и намерен пожрать своего создателя.

Геннадий ЛУКАШОВ

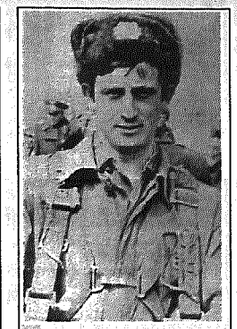

Память

Внук живет на улице имени деда

Исполнилось десять лет со дня вывода ограниченного контингента советских войск из Республики Афганистан. Среди тысяч погибших в этой войне и девять скопинских ребят: С.И.Асеев, В.С.Гарин, А.В.Елагин, А.А.Иванов, А.Н.Купцов, С.М.Липатов, Г.М.Матюшин, В.В.Поляков, А.А.Тихонов. Об одном из них этот рассказ.

Володя Гарин родился 5 апреля 1952 года в старинном селе Вослебово Скопинского района. Жил с мамой Евдокией Сергеевной, хорошо учился, любил спорт, всегда заступался за слабого и не бросал слов на ветер.

- В 1973 году Володя окончил Рязанское высшее воздушно-десантное командное училище и мы поженились, - рассказывает жена Зоя Дмитриевна. - Служили в городе Кировабаде. После рождения второй дочери в 1980 году Володю направили в Афганистан.

Гарин очень любил своих девочек и жену, слал им душевные письма. Те, в свою очередь, готовились к встрече отца и мужа - гвардии капитана, заместителя командира батальона. Но... не дождались живого.

11 мая 1980 года рота попала в засаду. Капитан Гарин умело руководил боем и эвакуацией раненых. Но пуля душманского снайпера нашла и его.

Хоронили Володю всем селом, гроб несли на руках до самого кладбища. Позже вдове З.Гариной вручили орден Красной Звезды, которого Владимир был удостоен за проявленное мужество (посмертно).

4 мая 1990 года депутаты сельского Совета решили: «...На доме, где родился и рос гвардии капитан Владимир Сергеевич Гарин, погибший в Афганистане в 1980 году, установить мемориальную доску, а улицу Садовую села Вослебово переименовать в улицу Владимира Гарина».

Сейчас в доме, где родился и рос Владимир Гарин, живет с семьей его старшая дочь Наташа. Она растит сына и часто рассказывает ему о деде - человеке большого сердца и огромного мужества.

Петр СОЛНЫШКИН

***На снимке:** гвардии капитан В.Гарин.*

Фото из семейного архива

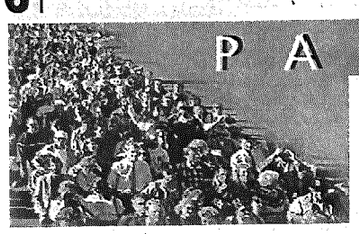

РАЗНОЛИКИЙ МИР

Стена огня в ночном небе

Крупнейшее в Австралии международное авиашоу открылось вчера на аэродроме "Авалон", близ города Мельбурн с участием более 500 воздушных машин военного и гражданского назначения. Одновременно там будет проходить аэрокосмическая выставка, представленная 450 компаниями из 30 стран мира, в том числе России.

Как сообщил корр.ИТАР-ТАСС представитель оргкомитета выставки, российскую экспозицию там развернула только одна компания - "Авиасалон", которая дает информацию о предстоящем в этом году авиашоу в подмосковном Жуковском. Крупнейшие промышленные объединения и конструкторские бюро России принять участие в мельбурнских мероприятиях не смогли по причинам, не известным австралийцам. Поэтому западные участники на аэродроме "Авалон" конкуренции не опасаются.

Массивный американский военно-транспортный самолет С-5 /буква латинская/ "Гэлаксти" с тремя штурмовыми вертолетами внутри, последние винтокрылые машины "Рэдхок" из ЮАР и "Блэкхок" из Австралии будут впервые публично представлены в Южном полушарии. Наряду с ними в небе над окрестностями Мельбурна будут кружить американские истребители Ф-15 и Ф-16, знаменитый бомбардировщик В-52 /буква латинская/, высокотехнологичные модификации воздушных транспортировщиков "Геркулес", которые предлагаются США военно-воздушным силам Австралии.

Нынешнее мельбурнское "Аэрошоу-99" за неделю работы привлечет, как ожидается, около 200 тысяч специалистов, посетителей, туристов со всего света и принесет свыше 63 млн долларов местному штату Виктория. В программе шоу не только представление современной техники авиации, но и зрелищные номера с виртуозным выполнением сложных фигур. "Гвоздем" представления станет огненное шоу воздушного пиротехника из США Рича Гибсона, который собирается поднять в ночное небо стену из огня высотой 330 метров и инсценировать ожесточенный бой в воздухе.

Иван ЗАХАРЧЕНКО, корр. ИТАР-ТАСС

Всемирный фестиваль культуры и спорта

В столице Южной Кореи состоялся праздник всемирной культуры под названием «Всемирный фестиваль культуры и спорта-99». По приглашению известного 78-летнего общественного деятеля, основателя газет "Вашингтон Тайм" и "Сеге Эльбо" д-ра Сан-Мен Муна, на нем собрались крупные политические деятели, известные деятели культуры, науки, представители различных религиозных конфессий.

В завершение фестиваля состоялось самое массовое в истории бракосочетание. В этой церемонии, названной «Благословение-99» приняли участие 37 тысяч пар, собравшихся на Олимпийском стадионе Сеула. Представители семи мировых религий дали свое благословение молодым женихам и невестам и парам, уже состоящим в браке, желающим обновить свой супружеский обет. «Супружеское счастье строится на самопожертвовании, терпении, доброте и чувствительности сердца», сказал в своем обращении Шивамурти Свамиджи, духовный руководитель 10 миллионов последователей индуизма. Также выступили раввин Херцель Кранц, президент Американской ассамблеи иудеев Эммануэль Милингго, представитель Ватикана, духовные лидеры православия, ислама, протестантизма и буддизма. После их выступлений Сан-Мен Мун и его супруга зачитали супружеский обет.

Благодаря спутниковой телевизионной связи с Сеулом, церемония проходила одновременно в 185 странах. Одним из мест проведения церемонии стала Москва, где 7 февраля десятки молодых супружеских пар, их родители и друзья стали участниками и гостями «Благословения-99».

Подобные межконфессиональные церемонии начались в 1992 году, когда в Благословении 30 тысяч пар участвовали 40 супружеских пар - представителей ислама.

Церемонии предшествовала конференция, посвященная вопросу важности сохранения ценностей института семьи, в которой приняли участие 400 представителей из более чем 100 стран. Среди них были экс-премьер министр Ирландии Альберт Рейнольдс, шестикратно избиравшийся президентом Замбии Кеннет Каунда, бывший генерал-губернатор Канады Эдвард Шрейер и многие другие известные мировые лидеры.

Всемирный фестиваль культуры и спорта проходил после празднования десятилетия газеты "Сеге Эльбо", в котором по приглашению д-ра Муна принял участие президент Южной Кореи Ким Дэ-Джун.

Константин КРЫЛОВ

Мозаика

Полтонны лишнего веса

Хотя в принципе рекорд - дело хорошее, далеко не всяким рекордом можно гордиться - к такому выводу приходят американцы, открывшие очередной номер популярного в стране журнала "Ньюсуик". Журнал констатирует, что "Америка толстеет" - причем процесс этот идет все убыстряющимся темпом. Согласно данным Национального центра статистики, если в 1962 году процент взрослого населения США с избыточным весом не превышал 25, то ныне этот процент уже достиг 33 среди мужчин и 36 среди женщин. Вес выше нормы имеют даже 12 процентов детей...

Статистики, разумеется, оперируют "усредненными" цифрами - но кому же, конкретно, принадлежит первенство среди американских толстяков и толстух?

Если судить по сообщениям прессы, на одно из первых мест может, пожалуй, претендовать семья некой Мирти Вудс, состоящая из четырех женщин. Глава семьи весит 215 килограммов. Вес одной из ее дочерей, 24-летней Кентии - 190, другой, 19-летней Кэтрин - 240, третьей, 15-летней Тирайни - 175 килограммов. Итого - 820 килограммов!

Это означает, что для обретения нормального веса членам этого семейства пришлось бы сбросить совместно что-то около полутонны.

Задачка, прямо скажем, не из простых...

Женщинам под силу подвиги великих мужчин

Три шведки решили доказать, что женщинам под силу даже подвиги великих мужчин. Им пришло в голову повторить поход Александра Македонского, отправившись на верблюдах через Пакистан и Индию. По заявлению путешественниц, путешествие длиной в 4,5 тысячи километров займет почти полгода. Отважные дамы получили множество пожертвований из многих стран мира. Полученных денег хватит на путешествие с лихвой. На оставшуюся часть денег троица решила соорудить мемориал в память о великом полководце древности.

Агентство "Глобус"

Их бизнес

Роскошь по-французски

Кристиан Диор, Живанши, Герлен, Луи Вюитон, Моэт и Шандон - всемирно известные имена, символизирующие высочайшее качество, утонченный дизайн и высокую цену. Эти имена объединены мировым лидером в секторе товаров категории "люкс" корпорацией LVMH.

Во главе предприятия, существующего уже более 10 лет, стоит Бернар Арно, выпускник одной из самых престижных французских школ - Высшей политехнической.

Его карьера была столь головокружительной, что на ней стоит остановиться подробнее. В 1987 году Арно помог молодому талантливому модельеру Кристиану Лакруа, работавшему для фирмы Пату, создать свою собственную марку. (Кстати, в Москве уже более года успешно работает бутик под вывеской "Кристиан Лакруа"). В том же году в результате успешной сделки, Бернар Арно стал обладателем 24 процентов акций объединения LVMH, в состав которого в то время входили известная марка кожгалантерейных изделий Луи Вюитон, шампанское "Вдова Клико", духи и парфюмерная линия "Живанши", коньяки и другие алкогольные напитки старинной марки Моэт-Хеннесси.

В 1993 году объединение приобретает фирму Кензо, а чуть позднее - ювелирную марку Фред. В 1994 году к звездному списку добавилась косметика и парфюмерия Герлен, в 1996 году настал черед марки Селин, производящей в основном одежду от кутюр и великолепные сумки. В 1997 году генеральный директор корпорации "прикупил" сеть парфюмерных магазинов Франции Сефора (крупнейший среди них расположен на Елисейских полях в Париже и занимает 1300 кв. м), а также магазины Duty Free Shoppers - это международный дистрибьютор товаров класса "люкс".

Основной принцип LVMH - чувство меры и сбалансированность. Географическая разветвленность предостерегает от конъюнктурного риска - так, например, если японцы в последние год-полтора стали меньше пить французские коньяки, то в Китае и Америке спрос на них явно вырос. Если европейцы в последнее время "душатся" меньше, то в Азии французские духи и косметические средства переживают настоящий бум.

Руководителями корпорации приходится думать не только о бизнесе, но и о стратегических творческих вопросах. В каждом из предприятий, входящих в группу, необходимо достичь равновесия между творческим поиском, ремесленным типом производства (например, сумок ручной работы Луи Вюитон) и современными методами менеджмента, маркетинга. Пока Бернару Арно это блестяще удается.

Так, например, он ответил на итало-американское нашествие на рынок "высокой моды" тем, что пустил волков в овчарню: руководство фирмой "Кристиан Диор Кутюр" передано итальянцу Джону Галлиано, а фирму "Живанши" отныне возглавляет американский авангардист Александр Мак Квин.

Другой козырь LVMH - оптимальное использование производственных средств, ведущее зачастую к слиянию: так, Кензо изготавливает одежду коллекции "Базар" Кристиана Лакруа, духи марки Кензо под названием "Джангл" производит завод Живанши, работающий во французском городе Верньон. Создатели первых духов марки Луи Вюитон был Жан-Поль Герлен. Список можно продолжить...

Успех объединения заключается в четко продуманной стратегии. Сегодня на LVMH работают 30 000 человек, а торговый оборот в секторе продукции "люкс" является самым высоким в мире. При этом в самой Франции реализуется лишь два процента продукции, а остальные 98 идут на экспорт, охотно раскупаясь представителями стран Азии, Америки, Европы, а с недавних пор и России.

Компания очень заботится о своей репутации, является активным меценатом, поддерживает ряд медицинских центров и благотворительных учреждений.

Отдельная апостась - культура. LVMH распространяет льготные молодежные билеты на дорогие концерты, помогает молодым дарованиям, учредила свой специальный приз для юных виртуозов. Кроме того, объединение активно помогает реставрировать национальные памятники (например, Версальский дворец), а также финансирует различные выставки (например, французских импрессионистов).

Империя LVMH простирается далеко за пределы Франции. Ее продукция - французские парфюмерия, кожаные товары, изделия высокой моды, отличные вина и коньяки - служит символом чисто французского искусства жизни, которым французы охотно делятся с жителями других стран.

Эдуард ДУВАНОВ

На кухне

Корица вместо анальгина

Первое для европейцев упоминание о корице принадлежит Колумбу. Именно ему матросы принесли два куска коричневой коры, уверяя, что нашли заросли корицы. Когда португальцы оккупировали в 16 веке Цейлон, дань им платили корицей. А французы, владевшие Сейшельскими островами, увидев, как в гавань входят корабли под английским флагом, быстро сожгли свое национальное достояние - плантации корицы.

Название специи произошло от слова "кора" - это действительно внутренняя часть коры вечнозеленого дерева из семейства лавровых. Корицу добавляют в овощные, фруктовые блюда, пудинги, сладкие пловы,пироги,горячие напитки - глинтвейны и пунши. У нее нежный тонкий аромат, продается она в порошке, палочках и трубочках, причем в трубочках - лучшая. Пудинги, джемы, компоты, молочные изделия и кисели с помощью корицы могут обрести новый тонкий вкус. Особенно хорошо она сочетается с теми блюдами, в которые входят яблоки- яблочные пироги, шарлотки, печеные яблоки и фруктовые салаты. Хорошо ее добавлять в блюда из моркови, капусты, кукурузы, огурцов.

Лечебные свойства корицы менее известны. Корица облегчает усвоение многих блюд - например, молока. Щепотку корицы кладут на стакан горячего молока. На 1 кг риса, творога,теста кладут от половины до 1 чайной ложки корицы. Или такое же количество на 1 литр жидкости.

Хорошо лечит корица от простуды. Уже в 17 веке в России знали ее целебные свойства, полагая, что она и кашель уберет, и мокроту из живота и головы выведет, а также увеселит, укрепит и сотворит добрую кровь.

Ольга ВИНОГРАДОВА

ТВ: культура

В поисках образа

Солженицын в объективе телекамеры

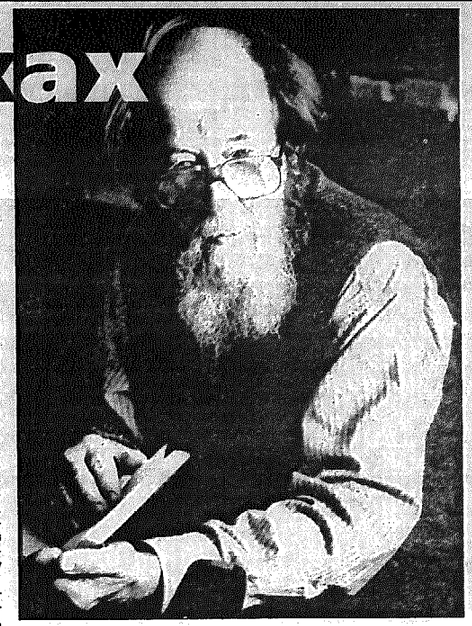

13 февраля 1974 года Александр Солженицын был лишен советского гражданства и выслан из страны. 25 лет спустя Российское телевидение показало документальную трехсерийную ленту Олеси Фокиной «Избранник».

Фильм ожидали с повышенным вниманием: ведь он был объявлен в программе РТР еще в декабре - к юбилею великого писателя. Но тогда премьера не состоялась. По сообщениям московской прессы, против показа картины выступал сам Солженицын: возможно, потому, что писателя не устраивал его кинематографический образ, выстроенный автором фильма. К тому же, в картине упоминались: известный писатель-лагерник Варлам Шаламов и опальный генерал Петр Григоренко, которые далеко не во всем были согласны с Александром Исаевичем.

Между тем в юбилейные дни другие крупнейшие телеканалы показали многочасовые, эпические ленты о жизни и судьбе писателя - «Узел» (ОРТ) и «Жизнь Солженицына» (НТВ). В них перед нами предстал образ какого-то иного, живого человека, нашего современника. Об этих картинах наша газета уже подробно писала («Прогулки с писателем», 11 декабря 1998 г.).

Но схлынула юбилейная волна, и телевидение все-таки решилось показать «Избранника». Уже первые кадры фильма производят сильное впечатление. Автор Олеся Фокина вписывает судьбу писателя в контекст крупнейших событий, которые происходили и происходят в нашем Отечестве - война, ГУЛАГ, оттепель, застой, перестройка, новые времена... Фокина нашла интересную архивную хронику, которую еще не видел широкий зритель. К примеру, фрагменты встречи Хрущева с творческой интеллигенцией за дружеским столом на «блаженном острове коммунизма», а рядом, параллельно, - кадры ночных, конспиративных собраний тогдашних диссидентов: Сахарова, Боннер, Григоренко... И новые, подчас доселе неизвестные архивные документы, свидетельства современников. Например, записка Шаламова: «Солженицын - делец. Он заранее просчитывает то, что пройдет на западе». Приводится и такой факт: Варлам Шаламов даже запретил допускать Солженицына к своему архиву...

Поднимает автор фильма «Избранник» и такую, надо думать, малоприятную для Александра Исаевича тему, как его взаимоотношения с Твардовским. В ленте упоминается об открытом письме к Солженицыну Петра Григоренко, где выпущенный из психиатрической клиники генерал не соглашался с некоторыми оценками писателя деятельности Твардовского на посту редактора журнала «Новый мир». Действительно, ведь только благодаря усилиям Александра Трифоновича Твардовского пришла к Солженицыну известность. Его первые вещи - «Один день Ивана Денисовича» и «Матренин двор» были напечатаны именно в журнале Твардовского. И вместо благодарности к человеку, который открыл его миру - небрежение и даже какие-то претензии и к Твардовскому, и к «новомирцам».

Узнали мы из фильма и о трагических судьбах людей, которые помогали писателю: согревали его, гонимого властями, в своем доме, прятали его рукописи... И это были не только известные в стране деятели искусства, как Мстислав Ростропович и Галина Вишневская, но и самые обычные люди. Особенно трагичной оказалась судьба Елизаветы Воронянской, пожалуй, самой преданной помощницы Солженицына: она покончила жизнь самоубийством.

Но волнуют ли судьбы людей, с которыми ему довелось столкнуться, самого писателя? Судя по фильму, мало.

Вот один фрагмент из картины, в котором писатель рассказывает о том, как он возил из страны в страну свой шкаф. Рассказ долгий, подробный. А родственнице, двадцать пять лет ждавшей встречи с ним, писатель уделил всего лишь час времени. Его ждали государственные дела.

А история исключения Солженицына из Союза писателей? Она же сломала многих, но не самого Александра Исаевича.

О трагедии, которая произошла в судьбе талантливого русского поэта Евгения Маркина, я уже писал в своей статье «Прогулки с писателем». А на днях в редакцию «Приокской газеты» пришло письмо из Касимова - от Николая Александровича Родина. Привожу текст этого письма с некоторыми сокращениями:

«Уважаемый Владлен Гордиенко!

Внимательно прочитал Вашу статью «Прогулка с писателем». В ней я увидел приглашение к разговору о том злополучном собрании Рязанской писательской организации.

О том собрании я пробовал говорить, но не был услышан, то есть я писал, но меня не печатали. Даже рязанец Э. Сафонов в бытность его главным редактором «Литературной России» не отважился опубликовать мою статью. Причина этого, думаю, состояла в том, что в головах многих людей прочно засело мнение, что Александр Исаевич - жертва, а рязанские писатели - палачи; иное мнение, иная мысль отвергалась с порога...»

Судя по фильму Олеси Фокиной, Александр Исаевич даже не сочувствует своим собратьям... Скорее всего, он о них просто забыл - и поэта Бориса Чичибабина, и прозаика Владимира Максимова, и поэта Евгения Маркина, которые были исключены из Союза писателей в связи с отношением к Солженицыну.

Кажется, что ему тяжело, тягостно с людьми. Недаром, в «Избраннике» прозвучала такая мысль - он вернулся в другую Россию, которую он не знал. Да и он оказался в положении непонятого. Вот кадры, запечатлевшие выступление Солженицына в Государственной Думе. Его слова о земстве рождают у одних сочувственные улыбки, у других - просто раздражение, как и сам писатель. Как сказал в фильме критик Игорь Виноградов: «Солженицын оказался в плену своего образа - одинокого волка, борющегося за свободу».

И наступила «Осень патриарха», - так называется третья часть фильма. К сожалению, здесь Фокина словно растерялась от груза поднятых в первых сериях вопросов. И решила просто показать писателя в его подмосковной усадьбе. Нам снова и снова дают возможность оглядеть писательский дом, его интерьеры. Мы узнаем о привычках Солженицына, о его сыновьях, видим его внучку, резвящуюся в аллеях тенистого парка. Ну, просто портрет милого дедушки в окружении любящих домочадцев.

Но ведь видели мы нечто подобное в фильме Александра Сокурова «Узел», где господствовало сверхдлительное всматривание в стол писателя, заваленного канцелярскими приборами, в пейзажи парка, в семейный альбом. В результате возникала эдакая пасторель.

И фильм Олеси Фокиной - пожалуй, лишь заявка на создание по-настоящему объемного, многогранного образа знаменитого писателя.

Владлен ГОРДИЕНКО

Деревенские истории

Пушкинские ночи

Февральская метель с сумасшедшим ветром, как всегда, принесла директору совхоза Кондрашову одни неприятности. Замело дороги, оборвалась связь. Но хуже всего было то, что на коровник задрало и снесло угол крыши. А в мастерской, как назло, ни тесинки. Правда, накануне позвонил из другой области коллега по работе, старый приятель и пообещал отправить к нему грузовик с тесом, в счет старого долга.

Это была единственная надежда Кондрашова. Узнать, ушла ли машина, теперь было уже невозможно. Да и добраться ли до него в такую пургу - тоже большой вопрос. Оставалось только надеяться и ждать. И директор занялся повседневными делами, каких в ненастный день всегда прибавлялось.

Домой он пришел поздно вечером. Дети уже спали, жена ждала его, смотрела телевизор.

- Чего показывают? - поинтересовался Кондрашов.

- Передача про Пушкина, интересная, - отозвалась жена.

Директору припомнилось, что в последнее время почти в каждой газете он встречал заметки и статьи о Пушкине. Год был юбилейный. Правда, ни одну из них он не читал. Не до того было, да и вообще к поэзии Кондрашов относился прохладно.

Жена пошла собирать ужин, а Кондрашов присел к телевизору. На экране в некотором отдалении возник портрет Пушкина в бликах горящей рядом свечи. Портрет все приближался, невидимое пламя заколебалось, затрепетало. Алые, багровые, розовые блики заиграли на лице Пушкина, оно пришло в движение, и Кондрашову даже показалось, что поэт неслышно заговорил.

Поужинав, директор вышел во двор покурить и заодно послушать, не гудит ли где машина с долгожданным лесом. Но, кроме завывания ветра, никаких посторонних звуков слышно не было. Кондрашов зябко поежился и пошел в дом. На ступеньках крыльца вдруг подумалось:

- Какое живое лицо было сейчас у Пушкина... А ну-ка, что вообще я у него знаю.

Он напряг память. Первыми на ум пришли строки:

Буря мглою небо кроет,
Вихри снежные крутя.

Потом еще какие-то обрывочные строфы, названия стихотворений и поэм.

Кондрашов вошел в дом, согрел чайник и решил час-другой посидеть на кухне, подождать, не подъедет ли грузовик с тесом. Чтобы не уснуть, отыскал на полке томик Пушкина и решил почитать. Открыл наугад, попал на «Пробуждение». Пробежал глазами все стихотворение, а потом невольно вернулся к двум первым строчкам.

Мечты, мечты,
Где ваша сладость?

Поэт говорил о своем сне, а Кондрашову вспомнилась юность, когда он после школы, не став готовиться в институт, поехал к морю, которого не видел никогда. Так он провел, наверное, лучшие дни своей юности. Кондрашов нашел стихотворение «К морю».

- А вот это и про меня, - мельнуло у него, когда читал:

Могучей страстью очарован,
У берегов остался я...

Кондрашов опять открыл книгу наугад, и в середине страницы в глаза бросились слова.

Друзья мои, прекрасен наш союз!

Он, как душа неразделим и вечен.

Перечитал их несколько раз. Изумился про себя.

- Как он сказал! Вокруг твердят - чужая душа - потемки, а у него «как душа неразделим и вечен».

Дом спал. На дворе разбойничала вьюга. Кондрашов взял томик и пошел в спальню. Решил почитать повесть «Метель». Быстрая заваяка увлекла его, но дальше он читать не стал, решив, что продолжит завтра. Он выключил ночник и несколько минут думал о том, что давно не засыпал в таком спокойно-радостном настроении.

Утром жена удивилась, увидев на прикроватной тумбочке мужа томик Пушкина. Пошутила.

- Тебя никак на лирику потянуло.

- А что, я такие стихи на нарядах бы читал, - отозвался Кондрашов. - Для душевного покоя.

- Вот-вот, и правильно, - подхватила жена. - А то у вас на планерках слова доброго не услышишь.

Директор ждал машину весь следующий день. Но она опять не пришла. В хлопотливой суетливо дел Кондрашов несколько раз ловил себя на мысли, что, если днем лес не подвезут, он опять будет ждать грузовик ночью и читать Пушкина.

Метель начала стихать только в сумерках. Теса все не было. Но что-то подсказывало директору - если пурга стихла, то машина должна появиться. Вечером он опять уложил всех спать, а сам прилег у ночника с томиком Пушкина.

После «Метели» по порядку шел «Гробовщик», но Кондрашов решил, что на ночь читать его не стоит. Перелистал книгу и остановился на «Станционном смотрителе».

Немудреный сюжет, простой и чистый язык растворили перед ним страницы книги, и он, словно во сне, вошел в чужую далекую жизнь.

Когда читал о приезде смотрителя в петербургский дом, где жила дочь, по всему его телу пробежала мелкая нервная дрожь. А в самом конце повести в глаза словно кануло горячего песка, и он часто заморгал, разгоняя навернувшиеся слезы. Он уже не помнил, когда плакал в последний раз. Да и не мужское это дело. Но сейчас его никто не видел и можно было дать волю чувствам.

Отложив книгу, Кондрашов лежал размягченный и даже уставший от непривычного душевного состояния. Он думал о том, что успел сделать за свою жизнь немало полезных, нужных многим дел. Но о состоянии души как-то не задумывался. Она жила внутри сама по себе, и вот только Пушкин в эти бессонные ночи разбудил ее и поднял над всем его существом.

Кондрашов стал уже засыпать, когда услышал, что где-то вдалеке сигналит машина. Он встрепенулся и прислушался. Ошибки быть не могло. По протяжному и какому-то жалобному гудку директор почувствовал - пришел грузовик с лесом. Кондрашов наспех оделся и выбежал на улицу. Вдалеке, у конторы, мягчили две автомобильные фары. Оттуда и исходил звук.

Директор трусцой поспешил на него и вскоре увидел потрепанный ЗИЛок с лесом. Подбежал к нему, открыл дверцу.

- Я - Кондрашов, директор совхоза, а ты откуда?

Совсем еще молодой шофер, назвал хозяйство, где работал его друг.

- Где ж ты пропал, парень, - обрадовался директор. - Мы ж тебя здесь, как Бога, ждем. Крышу сорвало, а у нас ни тесинки.

Директор весело покрикивал на шофера, не скрывая охватившей его радости. Все было необыкновенно хорошо. Пушкин и неожиданные слезы. И теперь вот пришел лес, хоть плач от счастья.

- Как тебя зовут-то, парень? - наконец-то поинтересовался он.

- Сашей, - ответит тот.

- Александр, значит, уж не Сергеевич ли? - полюбопытствовал директор.

- Нет, Петрович я, - засмущался паренек. - А откуда из-за пурги. Дорогу перемело, стоять пришлось. Ждал, пока расчистят.

- Да ты не оправдывайся, - махнул рукой директор. - Я думал, совсем не приедешь.

- Как же так, мне наказали обязательно довезти.

- Ну, молодец, - одобрил директор. - Поехали ко мне, переночуешь.

Накормив и уложив парня спать, Кондрашов вышел на улицу. Черная морозная ночь блестела, словно лакированная, под царственным светом луны и блеском мигающих звезд. Пахло новым пушистым снегом.

Кондрашов слепил снежок и запустил им в фонарный столб. На темном просмоленном боку его осталась светлая отметина.

«Теперь не скоро стает, - промелькнула в голове неожиданная мысль. - Может быть, до самой весны».

Владимир СОБОЛЕВ. (Соб. корр.).

Спорт

Делай, как я!

Так могут сказать своим сыновьям Стасику и Леше известные рязанские футболисты Константин Климашин и Иван Кинякин.

В свое время Климашин выступал за главную дружину Рязанщины - команду мастеров, а Кинякин считался лучшим защитником областного футбола. По стопам отцов пошли их дети. Специалисты полагают: у Станислава Климашина и Алексея Кинякина - большое спортивное будущее. Может, со временем юные футболисты добьются еще больших успехов, чем их отцы? Будем верить!



Этот снимок сделан во время футбольного турнира памяти братьев Артемьевых. На соревнованиях в составе команды «Трансэнерго» Иван Кинякин и Константин Климашин стали победителями, а их сыновья в перерывах между матчами и таймами под одобрительный гул многочисленных болельщиков демонстрировали завидное мастерство.

На снимке: Константин и Стасик Климашины, Леша и Иван Кинякины.

Фото Валерия ХАРЛАШИНА

Первые лидеры

Одиннадцать команд вышли на старт начавшегося в Рязани, в спорткомплексе «Электрон», первенства города по мини-футболу среди ветеранов.

«Тамир-М» - «Трансэнерго» - 3:8, «Ново-Рязанская ТЭЦ» - «Радиозавод» - 3:4, «Трансэнерго» - «Ново-Рязанская ТЭЦ» - 15:0, ЧПК - «Тамир-М» - 5:7, «Сосновый бор» - «Динамо» - 3:5, «Радиозавод» - «Спартак» - 4:3, «Рубин» - «Клуб-900» - 1:10. По две победы имеют лидирующие «Трансэнерго», «Радиозавод» и «Клуб-900».

Сегодня играют «Трансэнерго» и «Купол» (18.00), «Рубин» и «Тамир-М» (19.00), завтра «Сосновый бор» встретится с «Ново-Рязанской ТЭЦ» (18.30).

Стритбол!

В ближайшую субботу в Рязани, в спорткомплексе баскетбольного клуба «Нефтяник», возьмет старт фестиваль по стритболу среди представителей средств массовой информации. Кроме СМИ, в соревнованиях примут участие шоу-труппы.

Начало - в 16.30. Турнир проводится по правилам так называемого уличного баскетбола. Состав мужской команды - не менее трех человек. Женщины, для которых предусмотрены различные конкурсы, в фестивале участвуют дуэтами. Заявиться еще не поздно. Звоните по телефону 72-18-28 (баскетбольный клуб «Нефтяник», спросить Александра Кащеева).

Перед экзаменом

27-28 февраля в Рязани, в Центре спортивных единоборств «Комета», состоится традиционный, четвертый по счету, открытый турнир дзюдоистов, посвященный Дню защитников Отечества.

Его организаторы - областная федерация дзюдо, спорткомитет Рязани, спортшкола «Гранит», городское управление образования. На соревнования приглашены юные спортсмены Москвы, городов России, Украины, Узбекистана, Таджикистана, Эстонии...

Зачетом перед серьезным экзаменом стали для рязанских дзюдоистов только что прошедшие в «Комете» соревнования. Победы в своих весовых категориях одержали представители «Гранита» Михаил Морозов и Сергей Шишкунов, динамовец Андрей Синицын, Роман Киселев, Вадим Крылов (оба - «Витязь») и представители специализированной школы олимпийского резерва Денис Кукушкин, Роман Вешкин, Олег Чернышов и Артем Шайхутдинов.

Победное начало

На стартовавшем в Тольятти зимнем чемпионате России по футболу в своем первом матче «Рязань-ВДВ» победила вторую дружину ЦСК ВВС из Самары - 4:1 (1:0).

Голы в ворота соперниц забили Березубова, Барбашина, Летюшова и Сергаева.

«Лада» (Тольятти) - «Надежда» (Красноармейск) - 10:0, ЦСК ВВС - «Диана» (Москва) - 3:0. Турнир завершится 20 февраля.

Футбол на снегу

В Рязани, на стадионе «Станкозавод», продолжается турнир «Подснежник» памяти замечательного советского футболиста заслуженного мастера спорта СССР Василия Карцева.

Очередные победы одержали выступающие вне конкурса футболисты команды мастеров «Спартак»: вначале они нанесли поражение «Фениксу» - 3:0 (голы забили Абдулкаюмов, Сауткин и Моисеев), затем переиграли динамовцев - 4:0 (Аксенов - 2, Слесарев и Осокин).

«Феникс» - «Агрокомплект» - 1:0.

На сегодня запланированы матчи «Спартак» - «Вожа» и «Феникс» - «Динамо». Начало - в 11.00 и 13.00.

Короткой строкой

На открытом первенстве Москвы по легкой атлетике отличились воспитанницы рязанского тренера Олега Капацинского.

Полина Коноваленко первенствовала в секторе для прыжков в длину (6.28), Анастасии Ильиной не оказалось равных в тройном прыжке (12.96).

В Рязани, в спортзалах четвертого и десятого училищ, прошли областные соревнования по мини-футболу среди учащихся профтехобразования.

Победили футболисты ПУ-32 (Клепики). Следом финишировали рязанские команды ПУ-12 и ВПУ-4.

Вчера в Рязани, во Дворце творчества детей и юношества, стартовало зональное первенство России по боксу среди юношей.

Начало соревнований ежедневно - в 15.00. В пятницу состоятся полуфинальные бои. В субботу будут проведены финалы - они начнутся в 12.00.

Выпуск подготовил Вячеслав ЧИРКОВ

Управление культуры и искусства администрации г. Рязани, муниципальный культурный центр

ПРИГЛАШАЮТ 21 февраля (пл. Победы) к 12 часам

на «Проводы Масленицы»

Вы увидите и услышите:

- ✔ выступления гармонистов, самых лучших в округе артистов;
- ✔ духовой оркестр МКЦ;
- ✔ ансамбль «Рязаночка»;
- ✔ театр народной песни «Узорочье»;
- ✔ фольклорную группу «Рушники»;
- ✔ русское трио «Сюрприз»;
- ✔ солистов: М.Марчукову, Н.Пенякина, М.Видяпину, С.Прошина.

Игры, забавы, конкурсы и призы.

Не забудьте побывать на праздничных гуляниях и концертах:

14.00 - ДК станкозавода, праздник **«Играй, гармонь, звени, частушка».**

15.00 - кинотеатр «Октябрь» - выступление песенно-инструментального ансамбля **«Отрада».**

17.00 - большой концерт в МКЦ.

Добро пожаловать!

Праздник музыки и танца в МКЦ

В субботу, 13 февраля, в здании МКЦ прошел II открытый городской конкурс "Музыкальный фейерверк".

В нем приняли участие композиторы, вокалисты и танцевальные коллективы не только из г. Рязани, но и со всей области. Профессиональное жюри в составе 7 человек оценивало претендентов в следующих номинациях: лучшее исполнение отечественной эстрадной песни (конкурс вокалистов в 2-х возрастных категориях), лучшая импровизация на тему отечественной эстрадной песни (танцевальный конкурс) и лучшая песня о Рязани и рязанском крае (конкурс композиторов, появившийся в этом году, благодаря стараниям В.И.Клевцова, начальника управления культуры и искусства администрации города Рязани).

Несмотря на эпидемию гриппа зал был полон. Обилие видеокамер, радостные лица зрителей, волнение ведущих – все это свидетельствовало о том, что праздник, к которому все долго готовились, состоялся. Как сказала председатель жюри конкурса, солистка филармонии Марина Чернышова – "это не просто музыкальный праздник, это фейерверк талантов". В отличие от предыдущего конкурса в нынешнем участвовало намного больше исполнителей, так что даже пришлось организовывать отборочный тур. Если в прошлом году практически все участники были из Рязани, то в этом очень активно отличились многие районы, особенно Шацк и Старожилово.

"Цель конкурса, - говорит Ольга Соловьева, автор идеи, директор и гл. художник "Фейерверка", - выявить как можно больше интересных вокалистов, танцевальных ансамблей, найти новых композиторов, которые напишут много прекрасных песен о нашем городе и крае". После завершения конкурса жюри долго не могло определить его победителей. Видимо, так много оказалось ярких исполнителей. Наконец, победители были названы. Гран-при удостоились композитор Константин Тушенок, народный ансамбль "Прекрасное мгновение" под управлением А.Тимохина, вокалисты Ярослав Мжельский и гость из Старожилова Стас Молчанов. Кроме почетных дипломов и грамот, победителей "Музыкального фейерверка" ждали денежные премии и ценные подарки. В этом большую помощь, а также и в проведении праздника оказали организаторы и оргкомитет конкурса: администрации города и области, МКЦ и его директор В.В.Колчаев, режиссер конкурса заслуженный работник культуры России М.И.Черно-Иваненко и единственный (к сожалению) спонсор ОАО "Спецремстройнефть" и многие другие.

Руслан КАРАТАЕВ

Хроноскоп

В этот день... тому назад

18 февраля

■ Русская Православная Церковь отмечает день памяти святителя Алексия, митрополита Московского, возглавлявшего Русскую Церковь в XVI веке. В этот день по решению Священного Синода будет праздноваться день тезоименитства Патриарха Московского и всея Руси Алексия II (в миру А.М.Ридигер; родился 23 февраля 1929 г.).

■ 80 лет назад принято постановление ВЦИК «Об организации железнодорожной милиции и железнодорожной охраны».

■ 55 лет назад один из древнейших городов России - Старая Русса освобожден от фашистских захватчиков. В честь знаменательной даты 18 февраля 1994 г. в городе открыт Музей Северо-Западного фронта.

■ 35 лет назад в Ленинграде начался суд над поэтом и переводчиком И.А.Бродским. 13 марта народный суд принял постановление о выселении И.Бродского из Ленинграда сроком на пять лет. В 1965 г. дело было пересмотрено, приговор отменен. В 1972 г. поэт эмигрировал в США.

■ 75 лет назад родился Н.А. Лопаткин, российский ученый в области урологии, академик РАМН.

■ 50 лет назад родилась М.К.Леонова, российская артистка балета и педагог, заслуженная артистка Российской Федерации.

■ 75 лет назад родился Э.В. Ильенков, советский философ и педагог.

ИТАР-ТАСС

КИНО

РОДИНА - **Колония** (США, боевик, в главной роли Ж.К.Ван-Дам) - 15.00, 17.00, 19.00. *Цена билетов: детского - 2 рубля, взрослого - 7 рублей.*

ОКА : **Безумный отель** (США, комедия) - 10.00, 14.00, 18.00. **Под черной маской** (Венгрия, приключенческий) - 12.00, 16.00, 20.00.

ОКТЯБРЬ - **Академик Иван Павлов** *(к 150-летию со дня рождения)* - 11.30. **Любить по-русски-2** (Россия, мелодрама) - 14.00, 17.10, 18.50. **Сесилия** (Франция, эротика, для взрослых) - 15.40, 20.30.

ДРУЖБА - **Классик** (Россия, криминальная афера) - 11.00, 13.00, 15.00, 18.50, 20.40. **Вне поля зрения** (США, триллер, в главных ролях Дж. Клуни, Дж. Лотос) - 10:00, 14.00, 17.00, 18.00. **Ромео и Джульетта** (США, в главной роли Л. Ди Каприо) - 12.00, 16.00, 20.00.

МОЛОДЕЖНЫЙ - **Есения** (Мексика, мелодрама). **Женщина у зеркала** (Италия, эротика). **Двое полицейских** (США, боевик). **Детский сеанс: Принцесса подводного царства** (Япония).

20 и 21 февраля
в кинотеатре «Ока» в 11.00
в кинотеатре «Октябрь» в 16.00
ПРОВОДИТСЯ
БЕСПЛАТНАЯ ЛЕКЦИЯ
с показом кинофильма о высокоэффективном методе доктора БУТЕЙКО.

23 февраля
возложение цветов и гирлянд Славы:
10.00 - парк Мемориал Победы,
10.30 - Вечный Огонь
(пл. Победы).

ПРОДАЕТСЯ
ТОРФО КОМПОСТ
БОРДОС-СМЕСЬ
Тел. 77-29-19.

ОРГАНИЗАЦИИ
на постоянную работу
ТРЕБУЮТСЯ
художник-модельер
для работы в салоне «Ткани»
и **мастер швейного производства**
по индивидуальному пошиву.
Справки по телефону 77-20-07.

Бесплатное частное объявление в газете
Рязанская Неделя
от Вас примут по телефону:
77-52-61
по рабочим дням с 9.00 до 18.00

ПРИОКСКАЯ газета

Учредитель: ООО Издательский дом «Приокская газета».

Главный редактор Надежда КУРБАЧЕВА.

Редакционная коллегия: Юрий ЦЫГАНКОВ (заместитель главного редактора), Ирина ЧЕЛИКАНОВА, Галина ЧЕРНОВА, Вячеслав ЧИРКОВ.

Компьютерная верстка: Дмитрий АФОНИН, Оксана СОЛОВЬЕВА.

АДРЕС РЕДАКЦИИ: 390023, г. Рязань, ул. Горького, 14.

ТЕЛЕФОНЫ «ПРИОКСКОЙ ГАЗЕТЫ» для справок - 77-32-62, отдел писем - 77-69-50, 77-40-63, отдел рекламы и объявлений - 77-30-30, отдел новостей - 77-52-64, отдел по распространению изданий - 77-01-99. Телефон частных объявлений «РЯЗАНСКОЙ НЕДЕЛИ» - 77-52-61. Факс (0912) 44-29-16. E-mail: adverts@prionw.ryazan.su prionews@prionw.ryazan.su

Газета зарегистрирована региональной инспекцией по защите свободы печати (г. Воронеж). Номер свидетельства № 0507 от 1 февраля 1999 года. Индекс подписки 53520

Знаком - 0+ - помечены рекламные материалы

Дежурный корректор В.ШЕНДАЛЕВА

Ряз. обл. тип. ул. Новая, 69. Общий (недельный) тираж 18760. Заказ № 434. Сдано в печать 19.30

2 Москва – это огромная стройка



3 Советские корабли в логове врага



4 Рисуют дети Тайваня

Рязанское областное общественно-политическое издание

РЯЗАНСКАЯ газета

Выходит с апреля 1917 года

ЧЕТВЕРГ, 18 февраля 1999 года № 27 (26103)

В областной Думе

Чем чиновник может помочь селу?

Вчера состоялось очередное заседание Рязанской областной Думы, где депутаты рассмотрели ряд проектов законов, касающихся различных сторон жизни региона.

В повестку дня неожиданно для присутствовавших был включен вопрос «О составе областной и муниципальной собственности городов и районов». Как объяснил в своем выступлении председатель комитета по управлению государственным имуществом Н.И.Таскин, срочность решения вопроса вызвана необходимостью в связи с распоряжением Министерства государственного имущества Российской Федерации от 13 ноября 1998 года. Суть его в том, что акции акционерных обществ ликеро-водочной промышленности, закрепленные в федеральной собственности, необходимо подготовить к передаче в уставной фонд государственного унитарного предприятия «Росспиртпром». Это значит, что все ныне действующие ликеро-водочные предприятия Рязанщины выйдут из-под контроля органов местной власти. Если учесть, что на 14 из них в госсобственности находится по 51% акций и только на четырех по 25,5% акций, то потери для региона в случае рентабельности будут довольно ощутимы. В связи с этим депутаты признали законным и обоснованным решение областного Совета народных депутатов от 17.10.1991 г., где все 18 предприятий спиртовой и ликеро-водочной промышленности Рязанщины включены в реестр областной собственности. И теперь то, как решится вопрос передачи пакета акций ГУП «Росспиртпром», будет во многом зависеть от договоренности между Министерством госимущества РФ и администрацией нашей области.

Но, пожалуй, основное внимание было приковано к проекту закона «О государственном управлении и самоуправлении агропромышленным комплексом Рязанской области». Депутаты признали, что с началом экономических реформ органами местной власти утерян контроль над управлением агропромышленным комплексом. В условиях, когда на селе сплошь частные предприятия и акционерные общества, о государственном управлении ими говорить не приходится. Другое дело, если речь идет о государственном регулировании развития сельскохозяйственного комплекса, помощи в осуществлении федеральных программ, что будут финансироваться из федерального бюджета.

Несмотря на то, что подобного закона нет еще ни на федеральном уровне и ни в одном из субъектов Федерации, он довольно противоречив, и депутаты решили не торопиться с окончательным принятием документа. Присутствующие единодушно согласились с тем, что необходимо привлечь к доработке закона широкий круг ученых и специалистов, областное управление сельского хозяйства и продовольствия, руководителей хозяйств и предприятий перерабатывающей промышленности, а также управленческий аппарат. И начать с выработки единого плана действий по оздоровлению сельскохозяйственного комплекса региона, что будет осуществляться на деле, а не на словах. В связи с чем необходимо подумать и над системой контроля за исполнением всех постановлений и законов, принятых областной Думой ранее.

Депутаты рассмотрели также проекты законов Рязанской области «О стимулировании привлечения иностранных инвестиций», «О местном референдуме», «О финансировании государственных расходов из областного бюджета в 1 квартале 1999 года» и другие.

Татьяна ПРОХОРОВА

Проблема

Пассажирский автотранспорт, возможно, станет частным

Ни для кого не секрет, что городской пассажирский автотранспорт в Рязани работает нерентабельно. Над решением этой проблемы думают многие. Не стал исключением и семинар, который состоялся вчера в конференц-зале Рязанского государственного педагогического университета имени С.А.Есенина.

Европейский банк реконструкции и развития ежегодно реализует в России более 200 проектов в различных областях, в том числе и на транспорте, в рамках программы Tacis. Данная аббревиатура состоит из первых букв английского названия «техническое содействие странам СНГ». Один из проектов программы - «Развитие автомобильного транспорта» начат в декабре 1997 года и рассчитан на два года.

Целевыми получателями помощи являются ассоциации автомобильного транспорта регионов России. Пока такие ассоциации образованы всего в 40 регионах, к концу 1998 года их было чуть больше двух десятков.

Менеджером проекта является Клаус Брусма, представитель голландской компании, возглавляющей консорциум, который реализует проект на территории России.

Заказчиком является Министерство транспорта РФ в лице Департамента автотранспорта России.

Заказчик выбрал четыре российских пилотных автотранспортных ассоциаций, среди которых наряду со Смоленской, Московской областной, Краснодарской краевой - и Рязанская ассоциация.

Все мероприятия проекта, куда входят обеспечение ассоциаций документацией, разработка методик, обмен опытом, семинары, обучение кадров и т. п., финансируются европейским банком.

Участники пилотных ассоциаций, по мнению руководства Департамента автомобильного транспорта, должны выработать основные направления совершенствования перевозок пассажиров и свои предложения снизу рекомендовать для включения в Федеральную программу, проект которой скоро будет представлен Правительству России.

Цели данной встречи состояли в том, чтобы обсудить общие насущные проблемы, сформировать основные стратегические направления действий, наметить будущие краткосрочные планы.

На рязанскую встречу приехали делегации от Московской и Смоленской ассоциаций, заместитель руководителя проекта Г.Чугунова, эксперт голландской компании И.Василия, менеджер одной из автотранспортных ассоциаций Великобритании Питер Сьюэлл.

В работе семинара приняли участие президент Рязанской ассоциации автотранспорта Ю.Почтарев, представители отдела транспорта администрации Рязанской области и руководители автотранспортных предприятий, осуществляющих перевозки пассажиров.

С помощью переводчика П.Сьюэлл рассказал участникам семинара о том, как организованы пассажирские перевозки на автотранспорте в Великобритании. Он не ставил цели научить нас чему-то, но не исключал того, что опыт окажется полезным и нужным для наших автотранспортных ассоциаций.

Участникам семинара было предложено обсудить и сформулировать региональные проблемы автобусных перевозок и самих автотранспортных предприятий. Среди главных оказались проблемы, связанные с непокрытием эксплуатационных расходов, с задержкой обновления парка автобусов, с отсутствием работающей правовой базы, регулирующей взаимоотношения заказчика перевозок и автопредприятия. Все эти проблемы взаимосвязаны, их решение может привести к финансовой стабильности автопредприятий.

Руководители рязанских автопредприятий выдали на гора немало ценных предложений. Они прониклись решимостью взяться за решение проблемы. Ради этого они готовы широко привлекать к перевозке пассажиров частников, предлагать им маршруты на конкурсной основе, поставить всех перевозчиков пассажиров в равные условия. Немаловажным результатом снижения бремени городского бюджета названо упорядочение перевозки льготников, которых в Рязани более 50 категорий, а оплаты за них никто не производит.

Семинар завершился. Гости и менеджеры разъехались, руководители рязанских автотранспортных предприятий вернулись к своей работе. В Правительстве России готовится постановление «О развитии производства городских автобусов, троллейбусов, трамваев и вагонов метрополитена в РФ и мерах по стабилизации пассажирских перевозок в городах и междугородном сообщении». Как скоро данная проблема начнет разрешаться в Рязанской области? Пока на этот вопрос ответа нет. А в Великобритании, по словам Питера Сьюэлла, весь пассажирский автотранспорт уже более десятка лет является частным.

Евгений ЧИНИН





Выставки

"Москва + Рязань" - это хорошо!

Видел многое. Всякое. А тут надпись над входом в здание ЦНТИ - II универсальная выставка-ярмарка Москва + Рязань. Она открылась вчера, в 11. И в этом нет ничего удивительного. Удивительно то, что перед входом стояли бронированные автомобили (в основном УАЗики). И стояли они неспроста - их предлагала для покупки одна из фирм Рязани. К слову, продукция ее пользуется спросом. А там, в залах выставки-ярмарки чего только нет. Глаза разбегаются. Посетители ходят, смотрят и покупают. Правда, выставка-ярмарка рассчитана не на рядового покупателя, а в основном на оптового.



Для себя отметил, что цены на продукцию рязанских предприятий намного ниже московских. А вот качество товаров, особенно продуктов питания - в несколько раз выше. Они экологически чище, они вкуснее (и это мнение не только мое). Об этом говорилось на пресс-конференции. Итоги выставки пока подводить преждевременно. Однако представители Москвы заявили, что договоров на покупку тех или иных товаров будет заключено больше, чем год назад. Товаров много да и качество их лучше.

Александр РОМАНОВ
Снимки Александра САЛАЕВА

Встреча с ветеранами

На днях состоялась встреча главы администрации области В.Н.Любимова с ветеранским активом - членами президиума областного совета ветеранов войны, труда, Вооруженных Сил и правоохранительных органов, председателями ряда горрайсоветов ветеранов и первичных ветеранских организаций.

Глава администрации области информировал ветеранов о ходе реализации их предложений и замечаний, высказанных на предыдущей встрече, рассказал о социально-экономических проблемах и мерах, способствующих смягчению обстановки после 17 августа 1998 года, ответил на многочисленные вопросы.

Ветераны высказали пожелания администрации по усилению контроля за ценообразованием на продовольственном рынке, оказанию помощи, главным образом, сельским райсоветам ветеранов в финансировании их деятельности, выделении помещений. Были высказаны предложения по улучшению работы поликлиники областного клинического госпиталя для ветеранов войны, обеспечению ветеранов лекарствами на льготных условиях, организации воинского кладбища в городе Рязани и т. д.

Высказывались также соображения по усилению подготовки празднования 55-летия Великой Победы.

В.Н.Любимов вручил А.С.Прокофьеву - за активную работу - Диплом Российского организационного комитета по подготовке и проведению мероприятий в связи с праздничными памятными датами.

О праздновании 2000-летия христианства

Глава администрации области подписал постановление «Об образовании организационного комитета Рязанской области по подготовке к встрече третьего тысячелетия и празднованию 2000-летия христианства». Этим документом утверждены положение и состав организационного комитета по празднованию юбилейных дат.

Возглавил оргкомитет В.Н.Любимов, сопредседатели - архиепископ Рязанский и Касимовский Симон и первый заместитель главы администрации области В.К.Марков.

Главам райгородадминистраций области предлагается образовать свои организационные комитеты по подготовке к встрече третьего тысячелетия и празднованию 2000-летия христианства.

Пресс-служба администрации области

Больных СПИДом стало больше

Пополняется печальный список ВИЧ-инфицированных в Рязанской области - их уже 20. Как нам сообщили в местном центре по профилактике СПИДа, за два месяца текущего года зарегистрировано два новых человека, зараженных СПИДом - молодая москвичка и мужчина-наркоман, житель Рязани. После проведенного эпидрасследования удалось выявить цепочку передачи инфекции. Как оказалось, наркоман принадлежал к компании людей, употребляющих наркотики, куда входил еще один инфицированный, ранее зарегистрированный в центре.

Если говорить о носителях ВИЧ-инфекции, стоящих на учете в Рязанском центре по профилактике СПИДа, то из двадцати зарегистрированным третью часть составляют наркоманы, остальные заразились половым путем.

По примерным подсчетам, проведенным рязанскими медиками, в нашей области проживает около 250-ти ВИЧ-инфицированных.

И еще одно печальное известие совсем недавно в Рязани от СПИДа скончался первый больной.

Татьяна СЕМИНА

НОВОСТИ в первую очередь

Россия

Бюджет-99 - абсолютно прозрачный документ

"Бюджет-99 не будет подвергнут сокращению: заложенные в нем суммы будут выполнены в течение 1999 года", - заявил Михаил Задорнов. "В этом его принципиальное отличие от бюджетов последних трех лет", - подчеркнул министр финансов РФ, выступая вчера в Совете Федерации при обсуждении главного финансового документа страны. Представленный на утверждение проект федерального бюджета-99, сказал он, является "единственно возможным вариантом в данной конкретной ситуации 1999 года". По его словам, механизм распределения доходов позволит "удержать конструкцию федерального бюджета вне зависимости от уровня инфляции, а также не сорваться в высокую инфляцию". Михаил Задорнов особо отметил, что бюджет "дает принципиально новую схему межбюджетных отношений - впервые он составлен в ведомственной структуре, максимально подробно, где каждое министерство, каждый министр полностью отвечает по всем направлениям своих расходов". "Это абсолютно прозрачный документ: все расходы полностью и подробно представлены", - добавил он.

Без норм общественного и правового сознания невозможно дальнейшее развитие России

Международная научная конференция "Права человека в России: декларации, нормы и жизнь" открылась вчера в Московском энергетическом институте. Участники конференции считают, что российской молодежи, свободной от идеологических догм, строящей свою жизнь, немаловажно подумать и об обустройстве своего будущего не только в личной, но и в общественной сфере. Конференцию подготовили, кроме энергетического института, Международный независимый эколого-политологический университет и институт права Российской Академии наук при участии Московской Хельсинкской группы и других общественных организаций. Конференцию приветствовал председатель Госдумы Геннадий Селезнев.

"Россия заинтересована в поставках канадского зерна", -

заявил вчера журналистам заместитель председателя Правительства РФ Геннадий Кулик, добавив, однако, что во время его недавней поездки в Канаду переговоры о закупках Россией канадского зерна не велись. Он лишь проинформировал премьер-министра Канады о ситуации на зерновом рынке России. Канада, по словам Г.Кулика, внимательно изучает соглашения России с США и Евросоюзом о поставках продовольственной помощи. Более предметный разговор с канадской стороной будет продолжен, сказал в заключение Г.Кулик. Ситуация в сельском хозяйстве России резко осложнилась в связи с засухой, охватившей 44 региона России, напомнил на вчерашнем заседании координационного совета и коллегии Минсельхозпрода РФ глава этого ведомства Виктор Семенов. Валовый сбор зерна в 1998 году составил 47,8 млн. т против 88,5 млн. т в 1997 году, отметил он.

Многое предстоит еще выяснить

Работающая в Самаре следственная бригада Генеральной прокуратуры и МВД России не подтверждает версию об умышленном поджоге в здании УВД. Об этом, в частности, сообщил журналистам старший следователь по особо важным делам Генеральной прокуратуры России Леонид Коновалов. Многое предстоит еще выяснить, сказал он, но попытки объяснить пожар терактом все дальше уходят на задний план. С подачи областной газеты "Волжская коммуна" все шире распространяются слухи об обычной халатности. Ссылаясь на компетентные источники, газета рассказывает о чаепитии, устроенном в тот вечер в кабинете номер 75 здания УВД. Женщины-следователи управления пили чай, курили. Одна из них будто бы бросила непотушенную сигарету в корзину для бумаг. Потом все ушли. Оброненная сигарету дама (она, истати, осталась жива) через некоторое время вернулась в кабинет, там уже все полыхало. Всех еще можно было спасти. Но тревога была объявлена только после того, как огонь начал распространяться по их кабинету, а сотрудники на пятом этаже не слышали ее. Так ли это было на самом деле, скоро будет известно. А пока в Самаре продолжаются похороны работников УВД.

СНГ

Быть добрыми соседями и заниматься взаимовыгодными делами

Одобрение Советом Федерации российского парламента договора о дружбе, сотрудничестве и партнерстве между Российской Федерацией и Украиной доказало, что "большое, объективное и необходимое людям всегда найдет поддержку политиков". Такое мнение высказал в беседе с корр. ИТАР-ТАСС эпс-спикер украинского парламента, один из лидеров Народно-демократической партии Иван Плющ. Депутат считает, что это решение СФ свидетельствует: "Украинский и российский народы были, есть и хотят навеки быть добрыми соседями и заниматься взаимовыгодными делами".

Террористические акции - ущерб политической стабилизации

Террористические акции, подобные тем, что произошли в Узбекистане, наносят ущерб политической стабильности не только в этой республике, но и в целом в центрально-азиатском регионе. Об этом заявил президент Казахстана Нурсултан Назарбаев в телефонном разговоре с узбекским лидером Исламом Каримовым, сообщил вчера на встрече с журналистами пресс-секретарь главы казахского государства Асылбек Бисимбаев. По его словам, как только в Казахстане стали известны подробности терактов в Узбекистане, Нурсултан Назарбаев осудил их и выразил соболезнование Исламу Каримову и узбекскому народу в связи с человеческими жертвами. Пресс-секретарь сообщил, что запланированный на 19 февраля в Астане саммит глав центрально-азиатских стран состоится.

За рубежом

Германия за расширение контактов с Россией

Федеральный канцлер Германии Герхард Шредер "очень рад предстоящим переговорам с президентом Борисом Ельциным и российским руководством", в ходе которых он предполагает "реализовать обширную программу". Об этом главой германского правительства было сказано в эксклюзивном интервью ИТАР-ТАСС накануне визита в Москву. По словам Герхарда Шредера, сначала в качестве председателя Европейского совета он совместно с председателем Европейской комиссии Жаком Сантером примет участия в традиционном саммите ЕС-Россия. Вся второй день визита в этом качестве он "впервые на российской земле проведет германо-российские консультации на высшем уровне". Наряду с этим состоится специальное заседание Германо-российского кооперационного совета, в котором примут участие также делегации ведущих представителей германской экономики. "Все эти мероприятия, - подчеркнул канцлер, - свидетельствуют о германском и европейском интересе к вообобщающему долгосрочному партнерству с Россией, в том числе и в трудные в экономическом плане времена. Мы хотим совместно с российским руководством подвести итог и придать импульсы проблемам, дожидающимся сотрудничества".

По сообщениям корреспондентов ИТАР-ТАСС

Размышления после события

Спасение утопающих - дело рук самих утопающих?

В заснеженном снегом Болошнево под Рязанью санаторий «Колос» принимал гостей. Сюда съехались редакторы районных и областных газет Рязанщины и несколько их коллег из соседних областей - Московской, Липецкой,Владимирской и Мордовии. Устроил встречу областной отдел Аграрной партии России и лично представитель последней, депутат Госдумы С.А.Енокян.

Поговорить с газетчиками приехали очень знатные товарищи - сам председатель Аграрной партии России М.И.Лапшин, председатель ЦК профсоюза работников агропромышленного комплекса А.С.Давыдов, депутат Госдумы Л.М.Жандеев, глава администрации нашей области В.Н.Любимов (не аграрий). В президиуме сидели еще и главные редакторы известных газет «Сельская жизнь» и «Российская земля» М.В.Шаров и С.А.Чудаков.

Все выступали. Лейтмотив выступлений можно свести к тому, что Аграрная партия сегодня всерьез задумалась над тем, как организовать победу своих кандидатов в депутаты на выборах в конце этого года выборах в Госдуму. В 1995 году Аграрная партия не преодолела 5-процентный барьер, но выборы-то выиграли, и депутатов от избирательного объединения в нынешнем парламенте не хватило даже для создания депутатской группы. Она была сформирована только благодаря присоединению к аграрным народных избранников от других партий и движений. И потому ведение аграрием упрочить свое положение в будущем совсем не Думы вполне понятно.

Говорили газетчики не по бумажке, речи цифрами не изобиловали, эмоциональный настрой ораторов находил отклик в зале, были даже скромные аплодисменты. Михаил Иванович Лапшин говорил об «окончательном крахе курса, проводящегося в стране последние восемь лет», об «аграрном геноциде российского крестьянства». Он даже привел пример, чтобы показать, насколько лучше раньше, на десятом году после коллективизации». Или просчитал, рассказав о небывалом пожертвовании колхозника Саратовской области на строительство самолетов в годы войны.

Имя Форалопта Петровича Голованова журналистам, конечно, известно. В декабре 1942 и в мае 1944 года он внес по сто тысяч рублей на постройку двух боевых самолетов. Это тогда такие деньги были даже выставлены в музеях Москвы и Саратова. Не знаю, там ли самолеты сейчас, но Голованов по-прежнему жив-здоров тока, и, она помогла председателю колхоза в военную пору, она набрала на полномочия. Голованов смог собрать больше, наверное, потому что у него была неведомо какая сохраненная пасека. У моей родственницы имя такое же редкое тока, и, она помогла председателю набрать денег на вертолет Голованова. Вкуса сладкого семейного пчелиного меду, и депутатов от избирательного объединения в нынешнем парламенте не хватило даже для создания депутатской группы. Она была сформирована только благодаря присоединению к аграрным народных избранников от других партий и движений. И потому ведение аграрием упрочить свое положение в будущем совсем не Думы вполне понятно.

Но, простите, я несколько отвлеклась. И только для того, чтобы сказать, тогда и самолеты были дешевле, и времена лихие, и люди другие. И не к чему сравнивать. Тем более, что глубокоуважаемое мною крестьянство России всегда жило - не позавидуешь, а дома - печь да телок в хлеву, стол да чугуны на шестке и работящий враг за другом одержанную победу. Но сейчас не то время, и не к чему его вспоминать. Сегодня положение российского крестьянства. Он даже привел пример, чтобы показать, насколько лучше раньше, на десятом году после коллективизации». или просчитал, рассказав о небывалом пожертвовании колхозника Саратовской области на строительство самолетов в годы войны.

Так что то, что жизнь в стране идет куда-то не туда, хорошо понимают и не случайно на выборы приходит всего четверть от общего числа избирателей, а то и меньше. Только и слышишь: там выборы не состоялись, тут... Даже нашей областью сегодня руководят представители примерно пятой части электората. Но теперь уж ничего на зеркало пенять и говорить, что избиратели защищает не твои интересы. Умнеть надо и думать, за кого в следующий раз свой голос отдавать, за блок или человека, отвечающего твоим представлениям о радетеле за народ.

На встрече в Болошнево аграрии настаивали на том, что пора и Думу должен быть самостоятельным, именно их, как своих представителей и должно поддержать большинство избирателей, поскольку партия печется как раз о его интересах. Но интересы крестьянина сегодня берется защищать не премьер Примаков, который только что подписал ряд нормативных актов о поддержке аграриев и развитии сельскохозяйственного машиностроения, а уверена, что Евгений Максимович так же глубоко знает сельское хозяйство, как дела и махинации своего высокого коллеги. Но что он демонстрирует понимание проблем, важных для сельчан, - это сомнений у меня не вызывает. Так что, спасения утопающего ряд ли дело рук самого утопающего.

Можно рассуждать и о другом направлении. Какое, к примеру, отношение имеют аграрии к районной и областной прессе? Напрямую - никакого, но разве депутаты этой группы не могут инициировать проведение через Думу законодательных актов, способствующих поддержке экономической и политической независимости прессы? Охотников бесплатно попользоваться ею сегодня не счесть. Но то, что давить прессу могут не только власти, но и бизнес-перспективнее, далеко не все понимают. Задавить одну газету, другую, это не просто оставить без работы и средств к существованию редактора и журналиста, или без трибуны - оппонента, это значит потерять возможность обратиться объективного взгляда на мир. Страна, где бывает опасно мыслить, не имеет будущего. Свидетельства тому история уже предъявила, и не одному поколению.

Так что с прессой лучше дружить и ее поддерживать. В период же выборов - особенно. И это понимают высокопоставленные аграрии, недавние гости Рязани. Тем более, что у АПР есть банк, который имя считается как бы своим и уже обещал помощь в выдаче льготных кредитов, поскольку умудрился выбраться с бомжей (и не только) помощью на тисках финансового кризиса. Деньжат по своим срокам для «своих» он наскребет, а уж попадут ли они прессе - это надо спросить тех, кто доложил этими деньгами в Госдуму, подтвердив тем самым, что печется как раз о его интересах.

Прибывшие из самых отдаленных уголков области редакторы, а об этом они говорили друг другу, очень озабочены состоянием дел их редакций и заработками журналистов. Если сам цвет аграрной партии в Госдуме - это на глазах уверена, что Евгений Максимович так же глубоко знает сельское хозяйство, как дела и махинации своего высокого коллеги. На что он демонстрирует понимание проблем, важных для сельчан, - это сомнений у меня не вызывает. Так что, спасения утопающего ряд ли дело рук самого утопающего.

Можно рассуждать и о другом направлении. Какое, к примеру, отношение имеют аграрии к районной и областной прессе? Напрямую - никакого, но разве депутаты этой группы не могут инициировать проведение через Думу законодательных актов, способствующих поддержке экономической и политической независимости прессы? Охотников бесплатно попользоваться ею сегодня не счесть. Но то, что давить прессу могут не только власти, но и бизнес-перспективнее, далеко не все понимают. Задавить одну газету, другую, это не просто оставить без работы и средств к существованию редактора и журналиста, или без трибуны - оппонента, это значит потерять возможность обратиться объективного взгляда на мир. Страна, где бывает опасно мыслить, не имеет будущего. Свидетельства тому история уже предъявила, и не одному поколению.

Так что с прессой лучше дружить и ее поддерживать. В период же выборов - особенно. И это понимают высокопоставленные аграрии, недавние гости Рязани. Тем более, что у АПР есть банк, который имя считается как бы своим и уже обещал помощь в выдаче льготных кредитов, поскольку умудрился выбраться с бомжей (и не только) помощью на тисках финансового кризиса. Деньжат по своим срокам для «своих» он наскребет, а уж попадут ли они прессе - это надо спросить тех, кто доложил этими деньгами в Госдуму, подтвердив тем самым, что печется как раз о его интересах. Но интересы крестьянина сегодня берется защищать не премьер Примаков, который только что подписал ряд нормативных актов о поддержке аграриев и развитии сельскохозяйственного машиностроения, а



Вернисаж

Загадочный мир Тайваня

16 февраля, в канун празднования Нового года по лунному календарю, в Рязанской детской художественной галерее открылась выставка «Рисуют дети Тайваня». Она была организована представительством в Москве Тайбэйско-Московской координационной комиссии по экономическому и культурному сотрудничеству, Тайваньской ассоциацией «За образование посредством искусства», Московской международной детской художественной галереей и управлением культуры администрации Рязанской области.

Это первая международная выставка, которая проходит в нашей детской художественной галерее. В экспозиции представлено 80 рисунков юных художников. Они рассказывают о природе и самобытной культуре, о буднях и праздниках Тайваня. Причудлив мир далекого острова, запечатленный детьми: статуи Будды соседствуют со зданием городского комитета партии, которое в строгих канонах реалистического искусства изобразил одиннадцатилетний мальчик. Красочную акварель «Храмовый праздник» сменяет юмористическая зарисовка «Сжигая бумажные деньги», а рядом с веселым «Дрессировщиком» мы видим «Маску чародея».

Одновременно с выставкой детского рисунка в галерее открылась фотовыставка «Тайвань сегодня». Это уже творчество взрослых профессиональных фотомастеров. 60 фотографий дают возможность посетителям сравнить мир, увиденный глазами юных художников, с миром, запечатленным фотокамерой.

На открытии выставок присутствовала делегация Тайбэйско-Московской координационной комиссии по экономическому и культурному сотрудничеству. Ее возглавлял глава московского представительства этой комиссии Джеймс Вэнь-Чжун.

Открывая выставку, он отметил, что культурные контакты между нашими странами в последнее время успешно развиваются. И предложил организовать выставку юных рязанских художников в Тайбэе - столице Китайской Республики на Тайване. Ведь творчество детей - это показатель культуры страны, ее будущего. Это предложение было с благодарностью принято.

Владлен ГОРДИЕНКО

На снимках: Джеймс Вэнь-Чжун: «Маска чародея», «Мои одноклассники».

Фото Сергея НОВИКОВА

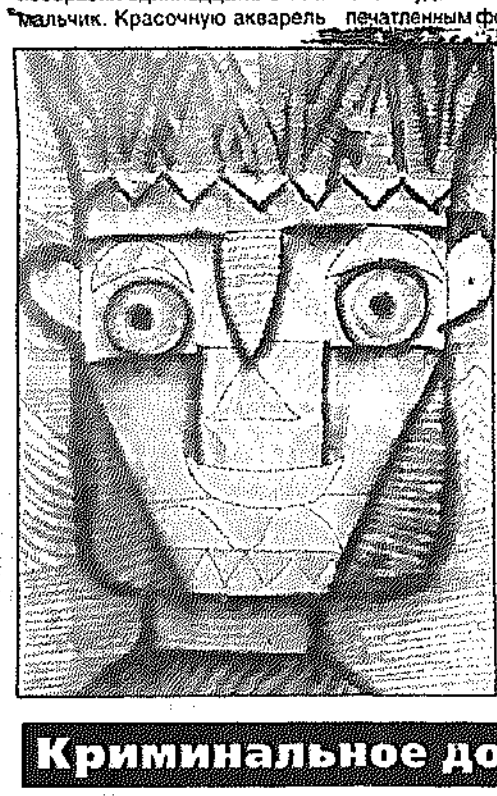



Спорт

Год минувший и год грядущий...

В спортивных клубах и коллективах физкультуры

Рязань по праву может считаться меккой автомобильного кросса. Шутка ли - на Рязанщине в прошлом году состоялось три этапа чемпионата России в различных классах машин и этап Кубка страны! Они проводились в рамках старейшего в нашей стране автокросса, посвященного Дню Победы, соревнований, приуроченных к Дню города, и автокросса "День Урожая". Пожалуй, ни один "кроссовый" регион нашей страны не может сравниться с нами по масштабу проведения состязаний такого уровня.

Но сегодня хотелось бы поговорить о другой стороне медали: как же обстоят дела собственно у рязанских кроссменов? Как выглядят их успехи на фоне других российских гонщиков?

Среди пилотов УАЗов зачетные очки "привез" только один из наших земляков - кораблинец Алексей Жевакин, занявший в итоговом протоколе чемпионата России четвертое место. Результат рязанца следует считать несомненным успехом. Успехом уже потому, что на протяжении многих лет в этом классе машин доминируют ульяновские гонщики, изредка подпуская к заветной тройке призеров москвичей или петербуржцев. Жевакин сделал поправки в табели о рангах и оставил за бортом многих именитых гонщиков - патриарха российского автокросса Владимира Дунаева, серебряного призера чемпионата России-97 Владимира Худякова, опытнейшего ульяновца, чемпиона России-97 Александра Малькова, москвича Олега Борисова и других. Анализируя успех Жевакина, следует отметить, что кораблинцу не хватило самой малости - везения, и тогда быть бы ему третьим в России!

Неплохо выступили рязанцы и в классе легковых автомобилей дивизиона-2. Владимир Козлов занял пятое место, Олег Королев - тринадцатое. Оба они выступили и в дивизионе 1-1600 (серийные автомобили класса "Жигули"), но менее успешно. Классифицированы в этой зачетной группе и еще два наших земляка: Сергей Долин и Дмитрий Малахов. Могли наши ребята выступить успешнее: так, Олегу Королеву в сезоне-96 не хватило всего одного очка, чтобы стать бронзовым призером чемпионата.

Правда, не стоит забывать, что за «плечами», скажем, чемпиона России в дивизионе 1-1600 Владимира Шарандина стоит целый Волжский автозавод, и, конечно, возможности гонщиков Тольятти несоизмеримы с возможностями гонщиков из Рязани. Но тем весомее успехи наших земляков.

Дивизион "ГАЗ-51, 52" давно называют отжившим, неперспективным, тихоходным, незрелищным. Но надо видеть, с каким задором "старички" берут подъемы и преодолевают ухабы неласковых российских кроссовых трасс, чтобы убедиться, что они еще повоюют!

Если посмотреть в итоговый протокол чемпионата России в этом классе машин, то поражает "засилие" московских гонщиков: из 22 классифицированных спортсменов - тринадцать москвичей, причем двенадцать из них заняли места с первого по двенадцатое. Поэтому девятнадцатое место рязанца Сергея Сорокина и 21-е Анатолия Железинского можно считать успехом. Пусть и не очень большим.

Определенные надежды мы связывали с выступлением своих земляков в дивизионе "ГАЗ-53". И в какой-то степени гонщики надежды оправдали. Во всяком случае шесть рязанцев попали в классификацию. Лучший результат у Валерия Дронова: он - шестой. Но для него это утешение слабое: в 1997 году Валерий был бронзовым призером чемпионата России.

Десятку сильнейших замкнул еще один рязанец - Александр Барыкин, вслед за ним расположился армеец из Военного автомобильного института Валерий Фролов, его товарищ по команде Леонид Кузнецов был шестнадцатым. Особо следует сказать о кораблинце Сергее Каширском, занявшем четырнадцатое место. Для него это несомненный успех. Сергея можно отнести к гонщикам начинающим, на протяжении всего сезона он "долго запрягал" и наконец "выстрелил" на родной трассе в Княжом, занял пятое место, что позволило закрепиться на 14 позиции в итоговом протоколе чемпионата России. Ниже своих возможностей выступили Константин Гаврилин (15 место), Леонид Кузнецов (16 место).

Как бы драматично ни складывались гонки в любых классах машин, зрители всегда с нетерпением ждут заезда многотонных ЗИЛов! Ситуация в этом дивизионе в последние годы сложилась так, что бой за "золото" ведут в основном зиловец Сергей Сафонов и полковник российской армии из подмосковных Бронниц Вячеслав Трефилов. Ничего не изменилось и в минувшем чемпионате. На этот раз удачливее был москвич, а Вячеславу немного не повезло, и в итоге он оказался третьим. На втором месте закрепился еще один москвич - Юрий Кулябин.

Что касается рязанцев, они могли бы себя показать. Но, увы! Только представитель Военного автомобильного института Вячеслав Терехин показал бойцовские качества и занял в итоге одиннадцатое место, а остальные не попали даже в классификацию. Бойцовские качества Терехина - не просто красивые слова. На последнем этапе чемпионата в Кораблине Вячеслав дважды вступал в бой с лидерами и дважды оказывался на "крыше" (переворачивался), но снова и снова латал свою «израненную» машину и выходил на старт. В призеры он так и не попал, но мужество гонщика организаторы оценили - вручили ему приз "За волю к победе".

Среди всех зачетных групп специальных кроссовых автомобилей "Багги" только Владимир Машков в дивизионе 3-1600 попал в классификацию. У него - пятнадцатое место.

В целом для рязанцев чемпионат России-98 закончился неплохо, если учесть, что за многими командами и отдельными гонщиками стоят целые автомобильные заводы, коих на Рязанщине нет.

Но нет у нас, к сожалению, и сильных автомотоклубов, в которых занимались бы и молодые ребята-картингисты, готовясь на смену ветеранам, где могли бы оттачивать мастерство и опытные гонщики, куда бы могли вложить средства и администрация города, и спонсоры. Идея создания такого центра или клуба под эгидой областной федерации назрела. Думается: есть над чем подумать и руководству федерации, которое в последнее время заметно активизировало свою деятельность: подводятся итоги работы, периодически собираются пресс-конференции для журналистов, не говоря уже о том, что ни одни соревнования по автомобильному спорту в области не проводятся без ее организационной, информационной и финансовой поддержки. Тем не менее рязанские кроссмены, получается, пока выживают в одиночку...

Что же готовит нам год наступивший? Ныне сезон у кроссменов начинается довольно рано. Как такового межсезонья в нашем "летнем" виде спорта не стало. В конце января в борьбу за Кубок России на трассах в далекой Тюмени вступили грузовики. Ровно через неделю в подмосковном Дмитрове вывели из "конюшен" свои машины пилоты кроссовых УАЗов, начав изнурительный пятиэтапный марафон за медали чемпионата России (где кораблинец Алексей Жевакин, кстати, занял десятое место).

В ближайшую субботу к ним присоединятся грузовики, которые включатся в борьбу за медали чемпионата в Бронницах. Все остальные кроссовые баталии развернутся весной и летом. Все, кроме одной. 27-28 февраля, под Рязанью, на известной трассе в Семено-Оленинском состоится 10-й юбилейный национальной автокросс "Русская зима". Соревнование, рожденное десять лет назад совместными усилиями областной Федерации автомотоспорта, Ключанским спиртзаводом и Военным автомобильным институтом, набирает обороты. В этом году значительно вырос его статус - теперь это второй этап зимнего Кубка России для грузовых и полноприводных автомобилей. Ожидается участие всех сильнейших кроссменов страны! Пожелаем удачи нашим землякам и приглашаем всех рязанцев поболеть за своих любимцев.

В.ВИНОГРАДОВ,
член областной федерации автомотоспорта, кандидат военных наук

Курьер

Играют «канадцы»

Продолжается чемпионат области по хоккею с шайбой.

В принципиальном матче «Эфес» уступил «Вятичу» (1:5), и «вятичи», в итоге, уверенно лидируют, выступая без потерь.

«Ока» - МКК - 4:1, «Цемент» - ГРЭС - 3:2, «Вятич» - МКК - 9:2.

	И	О
«Вятич»	9	18
«Эфес»	7	12
«Цемент»	7	8
ГРЭС	8	6
«Ока»	7	5
МКК	8	5
«Альбатрос»	8	0

В 1/8 финала кубка области «Альбатрос» нанес поражение «Цементу» - 4:1. В четвертьфинальных поединках 27 февраля играют «Альбатрос» и ГРЭС, МКК и «Ока».

Спасибо!

Рязанские пловцы ведут последние приготовления к первенству России среди вузов.

Основу сборной команды составляют представители педагогического университета. Мы ждем успешных выступлений от Сергея Губернаторова, Андрея Лагуткина, Романа Трошкина, Дмитрия Залетного, Виталия Храмова, Вячеслава Фролова, Александра Коняева...

В свою очередь пловцы и их наставники благодарят за конкретную (моральную и материальную) поддержку-помощь ректора Рязанского педагогического университета Анатолия Лиферова.

Здравствуй, стритбол! Среди СМИ

В ближайшую субботу в Рязани, в спорткомплексе баскетбольного клуба «Нефтяник», возьмет старт фестиваль по стритболу среди представителей средств массовой информации. Кроме СМИ, в соревнованиях примут участие шоу-группы.

Начало - в 16.30. Турнир проводится по правилам так называемого уличного баскетбола. Состав мужской команды - не менее трех человек. Женщины, для которых предусмотрены различные конкурсы, в фестивале участвуют дуэтами.

Заявиться еще не поздно. Звоните по телефону 72-18-28 (баскетбольный клуб «Нефтяник», спросить Александра Кащеева).

Под крышей

В Рязани, в спорткомплексе «Электрон» продолжается первенство города по мини-футболу среди ветеранов.

«Клуб-900» - «Динамо» - 11:3, ЧПК - «Спартак» - 10:3.

Сегодня «Сосновый бор» встретится с «Ново-Рязанской ТЭЦ» (18.30). В ближайшую субботу состоятся матчи «Спартак» - «Трансэнерго», «Тамир-М» - «Сосновый бор», «Динамо» - «Рубин», «Купол» - «Радиозавод», «Ново-Рязанская ТЭЦ» - ЧПК. Начало - в 10.00.

Криминальное досье

За прошедшую неделю в Рязанской области зарегистрировано: 3 убийства, 4 случая причинения тяжкого вреда здоровью, 3 изнасилования, 1 разбой, 7 грабежей, 93 кражи, 3 вымогательства, 1 угон, 42 преступления в сфере экономики и 6 случаев хулиганства. Выявлено 2 факта незаконного оборота оружия и боеприпасов и 6 фактов незаконного оборота наркотиков. В дорожных авариях погибли 4 человека и пострадали 5. При пожарах сгорели 3 и пострадал 1 человек

В Недостоеве погибла семья

Страшная трагедия произошла в поселке Недостоево. Около семи часов утра загорелся дом, в котором проживала семья Мишиных. Причиной пожара, по мнению специалистов, стал оставленный без присмотра самодельный обогреватель, которым отапливалось жилище. Прибор работал всю ночь, и к утру жар от раскаленной спирали воспламенил находящиеся рядом вещи. В доме в этот момент спали муж, жена и двое детей - 11-летний Алексей и 9-летняя Людмила. Первой от сильного гула и треска проснулась мать. Когда она вскочила с постели, огнем уже была охвачена не только комната, в которой находились дети, но и крыша дома. Женщина разбудила мужа, который тут же бросился в горящую половину дома спасать детей. Но в этот момент начали рушиться перекрытия, и все трое оказались в огненной ловушке, из которой так и не смогли выбраться. Мать в последний момент выбежала на улицу, где на ее крики сбежались соседи. Один из родственников погибшей семьи предпринял еще одну попытку броситься в пекло, но едва не сгорел сам, получив ожоги верхних дыхательных путей.

Воры на крыше

В последнее время все чаще и чаще заявляют о себе похитители, специализирующиеся на демонтаже антенн с крыш домов добропорядочных граждан. Так, несколько дней назад 33-летний житель рабочего поселка Шилово с удивлением обнаружил, что его телевизор перестал принимать какие-либо программы. Выглянув в окно, он заметил отсутствие принимающей антенны. О пропаже расстроенный хозяин сообщил в милицию. В ходе проведения операции «Квартира» воры, умыкнувшие устройство, были задержаны. Ими оказались трое жителей поселка - 23-летний неработающий и два его старших приятеля.

Наркоманы-«домушники»

Сотрудники уголовного розыска выявили и пресекли деятельность организованной преступной группы из пяти человек, которые с августа 1998 года по февраль 1999 года совершили на территории Московского, Железнодорожного и Советского округов г.Рязани более 30 краж! Похитители обходили подъезды многоэтажных домов и выбирали двери, в которых были установлены дешёвые турецкие замки. Справиться при помощи отмычек с подобными запорами для профессиональных воров не составляло никакого труда. В тех же редких случаях, когда замок не поддавался, его просто взламывали. Перед тем, как забраться в квартиру, жулики сначала звонили в дверь. Убедившись, что хозяев нет дома, проникали внутрь. Чтобы соседи не сообщили в милицию, налетчики перерезали на этаже телефонный кабель. Награбленное преступники складывали в огромные полиэтиленовые сумки, с которыми «челноки» обычно ездят за товаром. Потом один из похитителей ловил машину, подгонял ее к подъезду, после чего воры загружали в багажник добычу и уезжали с места преступления. Так как четверо членов группировки прочно сидели на игле, большая часть выручки шла на покупку наркотиков. Но особо ценные вещи бандиты продавать не спешили. При обысках у них нашли аудио- и видеотехнику, золотые изделия, одежду. Остается добавить, что все пятеро были ровесниками - возраст каждого из них - 22 года.

Подпольная нарколаборатория в общежитии

Студент Рязанского медуниверситета, который занимался изготовлением первитина - сильного синтетического наркотика - задержан сотрудниками милиции на улице Шевченко в Железнодорожном округе Рязани. Подпольная лаборатория по производству запрещенного вещества находилась прямо в студенческом общежитии! Для получения смертоносной отравы юноша использовал знания, приобретенные на фармацевтическом факультете. При обыске оперативники нашли у него блокнот с необходимыми для работы химическими формулами. Кроме этого в комнате задержанного были обнаружены различные препараты и реактивы для изготовления первитина, а также шприц с жидкостью белого цвета, состав которой установит экспертиза.

По предварительным данным, молодой человек готовил наркотик не на продажу, а для собственного потребления. Также он охотно делился первитином и со своими друзьями. Если вина студента-медика будет доказана, его ожидает довольно серьезный тюремный срок.

Пенсионерка сгорела на плитке

На электроплитке заживо сгорела 61-летняя пенсионерка в поселке Тереховое Михайловского района. Причиной трагедии, как это часто случается, стал алкоголь. К 11 часам вечера женщина была настолько пьяна, что уже плохо координировала свои движения. Случайно оступившись, она упала на электронагревательный прибор и получила сильнейшие ожоги, от которых впоследствие скончалась.

«Тойота» под автобусом

В Рыбновском районе на 175 километре федеральной трассы Москва-Челябинск 21-летний неработающий житель поселка Ветзоотехника на своей «Тойоте-Королле» выехал на полосу встречного движения и столкнулся с автобусом. Никто из пассажиров «ЛАЗа» не пострадал, а вот пассажирам иномарки пришлось туго. Водитель и его 16-летняя пассажирка, жительница г.Орла, с ранениями помещены в больницу.

ВНИМАНИЕ!

Управление внутренних дел Рязанской области обращается к гражданам с просьбой оказать помощь пострадавшим и семьям погибших сотрудников милиции во время пожара в г.Самаре. Денежные средства можно перечислить на счета:

40503810600000000905 ИНН 7706074737, ГФУ МВД РФ, ОПЕРУ1 при ЦБ РФ г.Москвы БИК 044501002. Контактный телефон 239-50-01

40503810600000000196 ИНН 6317021970, УВД Самарской области, г.Самара БИК 043601001.

Дмитрий ЕРИСКИН

Хроноскоп

В этот день... тому назад

19 февраля

■ День государственного флага в Туркменистане. В этот день 19 февраля 1940 г. родился президент Туркменистана Сапармурат Ниязов, трижды Герой Туркменистана.

■ 45 лет назад в честь 300-летия воссоединения Украины с Россией Крымская область была передана из состава РСФСР в состав УССР.

■ 5 лет назад в Москве состоялся учредительный съезд политической партии Российский общенародный союз (РОС), созданной на базе одноименного общественно-политического движения. Лидер - заместитель председателя Государственной Думы ФС РФ С.Н.Бабурин.

■ 80 лет назад родился А.А.Самарский, российский ученый в области математической физики и вычислительной математики, академик РАН, Герой Социалистического Труда.

■ 75 лет назад родился Ли Марвин, американский актер. Его постоянные герои - искатель приключений, гангстер, ковбой («Убийцы», «Профессионалы», «Грязная дюжина», «Корабль глупцов» и др.). Удостоен премии «Оскар» за исполнение роли в комическом вестерне «Кэт Бэллу».

■ 60 лет назад родился В.А. Атлантов, российский певец, народный артист СССР. В 1967-1988 гг. - солист Государственного академического Большого театра.

■ 140 лет назад родился Сванте Август Аррениус, шведский ученый, один из основателей физической химии, член Шведской академии наук, лауреат Нобелевской премии по физике.

■ 130 лет назад родился Ованес Туманян, армянский поэт, писатель, общественный деятель. Автор поэм, в том числе «Давид Сасунский», «Лореци Сако», «Ануш», баллад.

■ 125 лет назад родился Н.А. Бегичев, русский моряк, полярный путешественник.

■ 65 лет назад родился Ф.И. Васильев, удмуртский поэт. Лауреат Государственной премии Удмуртии (1978; посмертно) и премии Комсомола Удмуртии, автор более 20 поэтических сборников на удмуртском и русском языках («Сияют звезды», «В месяц листопада», «Времена года»). Его произведения переведены на языки народов России, венгерский, чешский и болгарский языки.

ИТАР-ТАСС

КИНО

РОДИНА - **Колония** (США, боевик, в главной роли Ж.К.Ван-Дам) - 15.00, 17.00, 19.00. *Цена билетов: детского - 2 рубля, взрослого - 7 рублей.*

ОКА - **Безумный отель** (США, комедия) - 10.00, 14.00, 18.00. **Под черной маской** (Венгрия, приключенческий) - 12.00, 16.00, 20.00.

ОКТЯБРЬ - **Академик Иван Павлов** *(к 150-летию со дня рождения)* - 11.30. **Любить по-русски-2** (Россия, мелодрама) - 14.00, 17.10, 18.50. **Сесилия** (Франция, эротика, для взрослых) - 15.40, 20.30.

ДРУЖБА - **Классик** (Россия, криминальная афера) - 11.00, 13.00, 15.00, 18.50, 20.40. **Вне поля зрения** (США, триллер, в главных ролях Дж. Клуни, Дж. Лотос) - 10.00, 14.00, 17.00, 18.00. **Ромео и Джульетта** (США, в главной роли Л. Ди Каприо) - 12.00, 16.00, 20.00.

МОЛОДЕЖНЫЙ - **Есения** (Мексика, мелодрама). **Женщина у зеркала** (Италия, эротика). **Двое полицейских** (США, боевик). **Детский сеанс: Принцесса подводного царства** (Япония).

23 февраля
возложение цветов и гирлянд Славы:
10.00 - парк Мемориал Победы,
10.30 - Вечный Огонь *(пл. Победы).*

ПРОДАЕТСЯ
ТОРФО-КОМПОСТ
БОРДОС-СМЕСЬ
Тел. 77-29-19.

АММИАЧНАЯ СЕЛИТРА
(по ценам завода-изготовителя) с доставкой
Возможен бартер.
Тел.:(254) 5-25-64, 5-46-48.
Тульская обл., г. Киреевск.
Товар сертифицирован

КЛЕТЧАТУЮ СУМКУ С ДОКУМЕНТАМИ,
пропавшую 25 января 1999 года из голубого автомобиля УАЗ, стоящего на ул. Кольцова,
просим вернуть за вознаграждение.
Рязань-390000, а/я 182.

БЕСПЛАТНЫЕ частные объявления

ПРОДАЮТ

● **Автомобиль ВАЗ 2106** 1986 г. вып., цвет белый, на хорошем ходу, без документов, на запчасти. Цена 600 долларов США. **Тел. 36-98-29 (с 8.00 до 10.00).**

● **ДОМ** (деревянный, печное отопление, электричество, вода, надворные постройки, земельный участок-30 соток, асфальтированный подъезд, лес) в с. Селище. **Тел. в Рязани 41-15-59 (с 18.00 до 21.00).**

● **ДОМ** (кирпичный, в городе, 86 кв.м, АОГВ, замельный участок - 19 соток, сарай, летний домик) в с.Семчино. Цена договорная. **Тел. в Рязани 72-68-52 (Вадим, Валера).**

● **ДОМ** (кирпичный, 70 кв.м, 3-комнатный, баня, 2 сарая, земельный участок-15 соток) в Недостоеве. Цена 9 тыс.долларов США. **Тел. в Рязани 72-68-52 (Валера).**

● **ЧАСТЬ дома** (деревянный, 30/21/5, АОГВ, воды нет, земельный участок-1,5 соток) на Шлаковом. Цена 4,5 у.е. **Тел. в Рязани 77-15-50.**

Бесплатное частное объявление в газете
Рязанская Неделя
от Вас примут по телефону:
77-52-61
по рабочим дням с 10.00 до 18.00

ПРИОКСКАЯ газета
Учредитель: ООО Издательский дом «Приокская газета».

Главный редактор Надежда КУРБАЧЕВА
РЕДАКЦИОННАЯ КОЛЛЕГИЯ:
Юрий ЦЫГАНКОВ (заместитель главного редактора), Ирина ЧЕЛИКАНОВА, Галина ЧЕРНОВА, Вячеслав ЧИРКОВ.
Компьютерная верстка:
Дмитрий АФОНИН, Оксана СОЛОВЬЕВА.

АДРЕС РЕДАКЦИИ: 390023, г. Рязань, ул. Горького, 14
ТЕЛЕФОНЫ «ПРИОКСКОЙ ГАЗЕТЫ»:
для справок 77-32-52, отдел писем 77-32-47,
отдел рекламы и объявлений 44-29-16, 77-30-39,
отдел рекламы газеты «Приокский оптовый рынок» 77-46-03,
отдел новостей 77-52-64,
отдел по распространению изданий 77-01-90.
«Рязанская неделя» 77-52-61
E-mail: advertis@prionw.ryazan.su; prionews@prionw.ryazan.su.
Факс (0912) 44-29-16.

Газета зарегистрирована региональной инспекцией по защите свободы печати (г. Воронеж). Номер свидетельства В 0507 от 1 февраля 1999 года.
Индекс подписки 53620.
Знаком - [Р] - помечены рекламные материалы.
Отпечатано в Рязанской областной типографии (ул.Новая, д.69).
Общий (недельный) тираж «ПГ» — 18.760 экз. Заказ №443
Сдано в печать в 19.30 По графику в 19.30
Дежурный корректор Л.БОДРОВА

Рязанская областная общественно-политическая газета

5-й день

Пятница

19 февраля 1999года

№ 28-29(26104-26105)

Сегодня в номере:

Рязанскую обувь ценят в Европе стр.6

Запущенное дитя власти-культура стр.7

Экологическая катастрофа близка, как никогда стр.12

Цена договорная

Жорес А. МЕДВЕДЕВ

ПРИЧИНЫ и ПОСЛЕДСТВИЯ финансового кризиса в РОССИИ

Материал читайте на 4 и 5 стр.



Коллаж Надежды БЛИНОВОЙ

Рязанское областное общественно-политическое издание

Выходит с апреля 1917 года

Новости на 5-й день

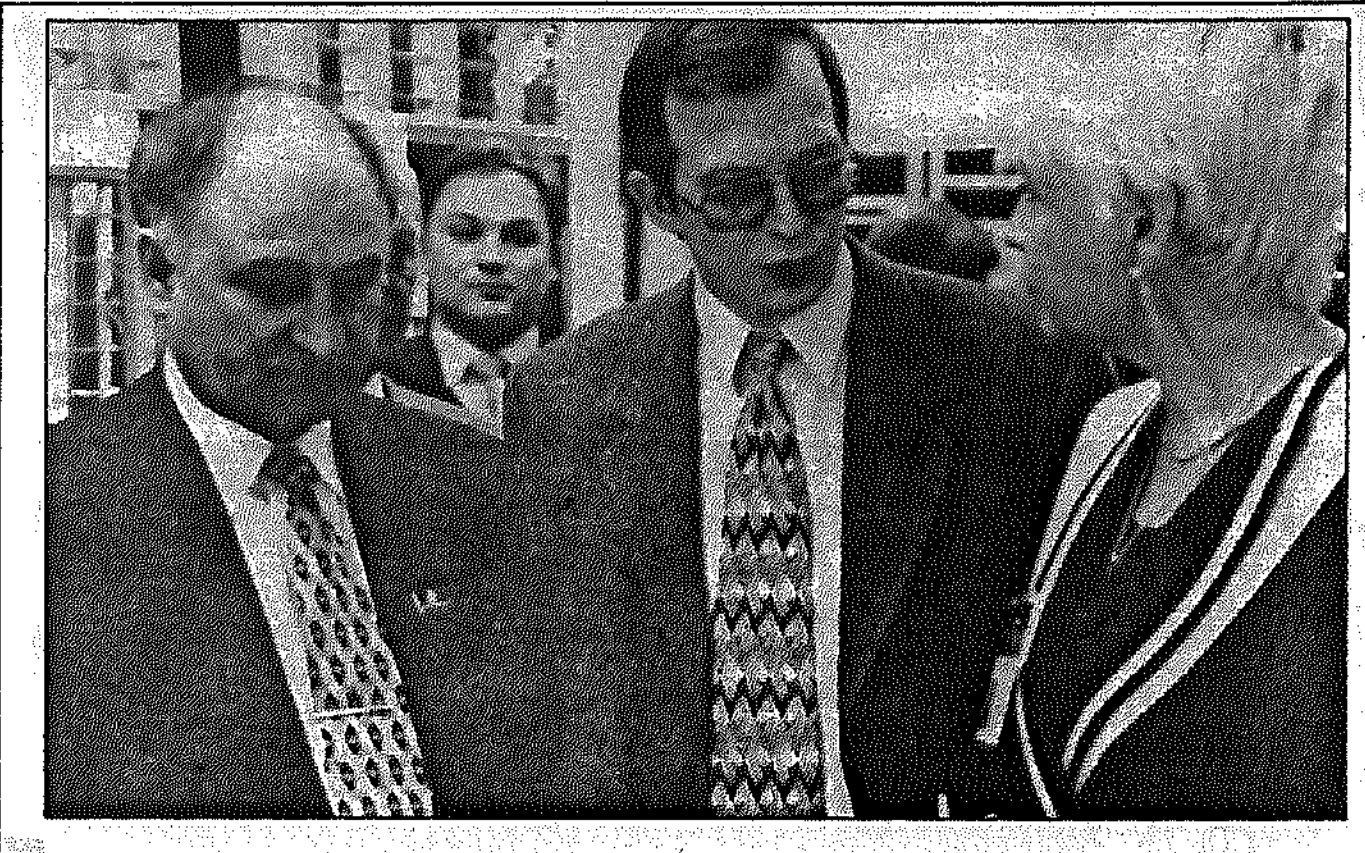

Выставки

Рязань набирает баллы

В выставочном комплексе «Рязинформэкспо» Рязанского ЦНТИ продолжает работу вторая универсальная выставка-ярмарка «Москва + Рязань». Вчера выставку посетила московская делегация от юго-западного района города во главе с префектом П.И.Аксеновым, в числе которой находился и депутат городской Думы Москвы М.М.Вышегородцев.

Гости внимательно ознакомились с продукцией рязанских предприятий. Большой интерес вызвали товары АО «Красное знамя», АООТ РПО «САМ», АООТ «Электронные приборы». Образцы предприятий стройиндустрии, продукция пищевой и лекеро-водочной промышленности. Судя по заявлению московской стороны, продукция рязанских товаропроизводителей в скором времени найдет новые рынки сбыта. Поскольку по качеству она подчас превосходит московские товары, а на нее цены сравнительно невысоки.

Татьяна ПРОХОРОВА

***На снимках:** московская делегация в выставочном комплексе Рязанского ЦНТИ.*

Фото Валерия ХАРЛАШИНА.

Клуб избирателей активизируется

Городской клуб избирателей в последнее время все более активизирует свою работу. В преддверии предстоящих в этом году выборов в Госдуму, а, по всей вероятности, и довыборов в облдуму, эта активность весьма полезна. Ранее проводились дискуссии по «Блоку Малахова», НДР, а на последнем заседании местное «Яблоко» рассказало о своем видении политической ситуации как в московских «верхах», так и в наших рязанских «низах». Накал в дискуссии приобрел новый импульс после выступления председателя городского стачкома учителей С.Таболина. Его выступление требует некоторых уточнений и достойно отдельной публикации. В ближайших планах председателя клуба А.Иванова заслушивание отчета депутата Госдумы Л.Канаева, которое должно состояться в ближайшую среду, 24 февраля, в 18 часов в бывшей 17-й школе, что на пл. Победы. В общем клуб избирателей приобретает как бы второе дыхание, и это очень приятно. Дискуссии партий и движений всех цветов и оттенков просто необходимы как им самим, так и всем избирателям г. Рязани.

Виктор ПЕТРЕНКО

Студенты осыпали валентинками себя и преподавателей

Празднование дня святого Валентина в этом году надолго запомнится студентам естественно-географического факультета педуниверситета. Дело в том, что рядом с деканатом, прямо на доске с расписанием занятий, был установлен специальный почтовый ящик, куда все желающие могли бросить свою валентинку, адресованную кому угодно. В итоге валентинки получили все: студенты признавались в любви преподавателям, преподаватели - студентам. Ящик установили в пятницу после первой пары. А к концу дня он был почти полностью забит корреспонденцией.

Автор и промоутер идеи почтового ящика для валентинок, доцент кафедры педтехнологий Нина Мартишина рассказала, что очень интересно было наблюдать за тем, как разные студенты и студентки бросали свои валентинки в ящик. Одни - открыто, никого и ничего не стесняясь. Другие выжидали время, чтобы в коридоре никого не было, крадучись подступали к ящику и тайком, чтобы никто не заметил, бросали в него заветную валентинку.

Ну, а в понедельник, когда специально назначенные почтальоны разнесли корреспонденцию по адресатам, на факультете воцарились умиротворение и всеобщая любовь: согласитесь, ведь это приятно, когда тебе признаются в любви, тем более в день святого Валентина...

Александр БАДАНОВ

За вопросы денег не берут

По решению Министерства здравоохранения РФ и Федерального фонда обязательного медицинского страхования в Москве работает Федеральная справочно-информационная служба (ФСИС). Население и юридические лица могут круглосуточно обращаться за информацией об организации медицинской помощи в федеральных медицинских учреждениях. Круглосуточно и бесплатно предоставляется информация: о видах, объемах, стоимости медицинских услуг; о порядке госпитализации в федеральные медицинские центры; о ведущих специалистах, уникальных разработках; о возможностях скорой и неотложной помощи; об условиях пребывания пациентов; о возможности получения вспомогательных услуг для пациентов и сопровождающих.

Справочно-информационная служба может организовать заочную консультацию для медицинского персонала по документам, препаратам у ведущих специалистов России. Справочные документы могут быть переданы по факсу.

Служба располагает наиболее полной информацией о деятельности медицинских учреждений Москвы, Санкт-Петербурга, Новосибирска и других крупных центров России.

ФСИС работает сегодня по телефонам: (095) 964-84-01, 964-84-03. Адрес для переписки: 107066, г.Москва, ул. Н.Красносельская, 15, ФСИС.

Николай ДЬЯЧЕНКО, зав.информационно-издательским отделом областного центра медицинской профилактики.

магазин УЧЕБНИКИ
предлагает широкий выбор
учебной, методической и справочной литературы, канцтовары и мебель для учебных заведений
ул. Халтурина, д. 1«б»
Тел. (0912) 44-67-75
Специальные предложения:
- подарочные издания к 8 Марта
- пластиковая мебель (столы, стулья, кресла) для кухни, дачи, кафе

VessoLink
единая пейджинговая
Лучший подарок к 23 февраля и 8 Марта
Ваши затраты - 1500 руб.
И вы получите - двухстрочный пейджер с двумя месяцами обслуживания.
СДЕЛАЙТЕ ПРАВИЛЬНЫЙ ВЫБОР!
ул.Островского, 21/1, к.701
Тел. (0912) 21-50-77

ХОЛОДИЛЬНИКИ
АТЛАНТ (МИНСК)
STINOL (ЛИПЕЦК)
ПО ФИКСИРОВАННОЙ ЗАВОДСКОЙ ЦЕНЕ
В МАГАЗИНЕ БЫТОВОЙ ТЕХНИКИ
АРТ ЛИКС
220 Вольт
Театральная площадь

Уважаемые дачники и сельские жители!
Помогите семейным детским домам
семенами, саженцами, черенками, живностью...
ПОСОВЕТУЙТЕ и НАУЧИТЕ их прививкам, выращиванию плодов и овощей, кур и кроликов, разведению пчел...
ОБРАЩАТЬСЯ:
по почте - 390013, г.Рязань, аб. ящик 70, Рязанское областное отделение Российского детского фонда;
непосредственно: г.Рязань, ул. Вокзальная, д.28, кв.22 (около вокзала Рязань-1).
76-51-30
Рязанский клуб любителей-садоводов.
Комитет по изучению и развитию идей Н.Ф.Федорова при общественном объединении "Регистр национального интеллекта".
Рязанское областное отделение Российского детского фонда

Круглосуточная экстренная психотерапевтическая помощь
По телефону доверия:
44-77-17

Общество

Опять не поняли друг друга

В областном совете профсоюзов состоялось большое совещание по актуальным вопросам. В нем приняли участие профсоюзные работники области, председатель Рязанского горсовета Надежда Корнеева, заместитель председателя областной Думы Владимир Якункин, заместитель главы администрации области Владимир Кокорев, первый заместитель главы администрации города Виктор Разживин. Приглашенные профсоюзами губернатор Вячеслав Любимов и председатель областной Думы Владимир Федоткин не пришли, но по уважительной причине - они отправились на заседание Совета Федерации.

Сначала председатель облсовпрофа Анатолий Говоров рассказал о колдоговорной кампании, проводящейся в области в этом году. Сообщил он, что Рязанский облсовпроф заключил трехстороннее соглашение с администрацией области в начавшемся году намного раньше, чем в предыдущие годы. Теперь нужно приложить все усилия, чтобы оно работало.

Затем собравшиеся стали рассказывать о накопившихся у них проблемах и заодно постарались получить ответы на важные вопросы. Например, почему повысились цены на хлеб. У профсоюзов есть вполне обоснованные претензии к администрации области, которая разрешила повысить цены на хлеб, не спрося их мнения. Можно ведь было собрать трехстороннюю комиссию из представителей администрации, профсоюзов и промышленников и совместно обсудить этот жизненно важный вопрос, возможно, найти способы компенсировать хлебовыпекающим предприятиям затраты с ростом цен на муку и другие продукты, а также изыскать средства на защиту малоимущих от подорожания. Профсоюзы предлагали такую комиссию созвать, но не получили из обладминистрации ответа.

- Материальное положение рязанцев после финансового кризиса прошлого года резко ухудшилось, - сказал А.Говоров. - Цены в области на продукты питания увеличились в 2,4 и 2,9 раза. Деликатесные продукты, вроде красной рыбы, 63 процента рязанцев могут видеть только в витринах магазинов, а не на собственном обеденном столе. Повысились тарифы на тепло, горячую воду, электроэнергию. Теперь вот подорожал и хлеб. Нужно ли было это делать? В других областях, я знаю, цены на этот продукт пока еще держатся в прежних пределах. Как же жить людям? Ведь большинство рязанцев сегодня вовремя не получают зарплату; задерживается выплата пенсий, стипендий, детских пособий. Для многих работодателей уже стало нормой нарушать один закон - об оплате труда людей. И самое страшное то, что большинство людей уже привыкли к задержкам зарплаты, они ее даже и не спрашивают, не надеясь на положительный ответ.

Выступавшие затем председатели отраслевых обкомов и профкомов предприятий и учреждений говорили о наболевшем: намного задерживают зарплату, она слишком низкая для сегодняшних цен, люди недоедают, совершенно нет средств, чтобы купить новую вещь, даже на работу приходится ездить "зайцем", так как нет лишнего рубля на проезд. Но все задавали представителям городских и областных властей один вопрос: подскажите, дайте совет, как выжить?

Приглашенные же гости, по-видимому, посчитали этот вопрос слишком риторическим. В. Кокорев так прямо и сказал: "Спрашивайте по-существу". Хотя уж более существеннее вроде бы и некуда. А В.Разживин заявил профсоюзам, что они не тем занимаются. Они, по его мнению, должны бороться за достойную оплату труда на каждом конкретном предприятии. Отчасти городской руководитель, конечно, прав. Но требовать повышения зарплаты профсоюзы могут только на частных предприятиях. И то при условии, если там есть профсоюзный орган. А как быть с бюджетниками (сегодня самый малооплачиваемой категорией трудоспособного населения)? Им-то ведь зарплаты устанавливает государство.

В общем можно сказать, что те, кто сидел в президиуме, и те, кто - в зале, друг друга не услышали и не поняли. Власти, похоже, убеждены, остались на позиции, что делают все от них зависящее, чтобы рязанцам жилось лучше. И это их убеждение никто поколебать не в силах. А те, в свою очередь, заметили, что их избранники могли бы получше постараться, чтобы сделать жизнь людей хотя бы выносимой.

Разгорающиеся эмоции в зале несколько охладила своим выступлением Н.Корнеева. Надежда Анатольевна всегда прекрасно умела завладеть аудиторией. И на этот раз ей это удалось. Правда, ничего принципиально новсго для рязанцев в ее выступлении не прозвучало.

В заключение совещания Анатолий Говоров напомнил, что приближается время традиционных весенних акций протеста. Наш облсовпроф в числе 16 региональных профсоюзных объединений намерен нынешней весной провести уличные шествия протеста. Окончательно дата, форма и требования профсоюзов будут определяться 3 марта на заседании генерального совета Федерации независимых профсоюзов России, в котором будет принимать участие А.Говоров.

Участники совещания приняли резолюцию, где отразили свое негативное мнение о повышении цен и тарифов, снижении жизненного уровня. Они также поддержали заявление об отношении профсоюзов области к внесению изменений и дополнений в Закон РФ "Об основах налоговой системы РФ". Рассматриваемый сейчас Госдумой законопроект предусматривает отнесение взносов в социальные внебюджетные фонды к федеральным налогам. Профсоюзы считают это нецелесообразным и даже опасным для нашего региона, как дотационного. Дело в том, что дотационные области получают недостающие средства на выплату, к примеру, пенсий за счет межрегионального перераспределения. Поступления же социальных сборов на счета местных органов власти не исключает возможности руководителей, использовать их не по назначению.

Ольга ИГНАТОВА

Милосердие

Дом для детей-«подранков»

Завершаются ремонтные работы в детском приюте «Забота». Более точное его название - Центр социально-психологической и медико-педагогической помощи детям, оказавшимся в трудной жизненной ситуации.

Необходимость в создании детского приюта созрела давно. Безнадзорных детей более чем достаточно, но собирать их в центре временной изоляции для несовершеннолетних правонарушителей, как это было до недавнего времени, нельзя. Можно ли отнести к правонарушителям трехлетнего малыша, у которого умерла мать, а близких родственников у ребенка нет? Да и мало ли других случаев? В центре будут находиться дети от 3-х до 16-ти лет до момента, пока будет собран пакет документов и определится дальнейшее местопребывание несовершеннолетнего. В исключительных случаях здесь смогут найти приют воспитанники детских домов до 18-ти лет. По положению сюда дети могут прийти сами или их отправляют по заявлению опекунов, но обязательно согласовав это с органами опеки и попечительства. Приют примет 60 ребят, которые будут жить постоянно. Кроме этого, в нем будут ежедневно находиться еще две группы по десять человек.

В начале весны «Забота» примет своих постояльцев. Но уже сейчас этого дня ждут сорок мальчиков и девочек, выявленных сектором по охране детства. Вполне логичен был бы вопрос: на какие деньги будет существовать приют? Инспектор по охране детства Татьяна Сергеевна Кузнецова, имеющая большой опыт работы в учреждениях такого типа, сказала:

- Финансирование будет осуществляться за счет городского бюджета плюс спонсорские отчисления, если таковые будут. Мы будем благодарны и за помощь от населения. Детям нужны одежда и обувь. Подчас ребятишек привозят в таком виде, что одежда и белье на них больше напоминают лохмотья.

Пользуясь случаем, Татьяна Сергеевна просит всех желающих принять участие в создании центра «Забота» и оказать посильную помощь детям. Звонить можно в секторы охраны детства: 55-02-11, 44-27-30. Или в центр «Забота» 44-15-33.

Лада ПЕТРОВА

«Мебель Черноземья» Рязанский ф-л (г. Воронеж)
Кухни Стенки обеденные группы Спальни Прихожие офисная мебель
Возможность комплектации поэлементно.
Престижная мебель - дубовые фасады.
Ул. Чкалова, 57 (проходная з-да «Рязсельмаш»). Тел. 79-08-10
Пр. Шабулина, 1 (поворот к 5-й базе). Тел. 36-94-63

Лиц. №Г187368. Рег. №97/0659/001/Л от 27.01.98 г.
ООО «РЯЗВТОРЦВЕТМЕТ»
Покупает ЛОМ и ОТХОДЫ цветных и черных (чугун) металлов
По высоким ЦЕНАМ
ОПЛАТА незамедлительно
Тел. 53-15-31, факс 21-38-65.
г. Рязань, пос. Ворошиловка, пр. Шабулина, 15.
С 8.00 до 17.00, перерыв с 12.00 до 13.00. Субб. с 8.00 до 14.00. Вых. - воскресенье.
Московское шоссе; Ост.«Дом Книги»; ж/д линия; Мост; Приокский поселок; Вторчермет; РЯЗВТОРЦВЕТМЕТ; Стройматериалы

Финансово-промышленная компания ИНВЕСТ
ВАША реальная возможность ЗАРАБОТАТЬ
Принимаем лом и отходы черных металлов от предприятий и частных лиц по ВЫСОКИМ ценам.
ОПЛАТА НЕЗАМЕДЛИТЕЛЬНО
ПРИЕМНЫЕ ПУНКТЫ:
з-д «Центролит» (цех шихты); з-д «Рязсельмаш».
РЕАЛИЗУЕМ металлопрокат (лист, уголок, швеллер, арматура, оцинкованный лист).
Тел.: (0912) 79-08-66; 24-00-51; факс (0912) 21-71-13.

ВТОРМЕТ VTORMET
РЯЗАНСКОЕ ОБЛАСТНОЕ ПРЕДПРИЯТИЕ АОЗТ «ВТОРМЕТ»
ПРИНИМАЕТ
в неограниченных количествах лом и отходы черных и цветных металлов от предприятий и населения.
Работает комплексная бригада по вывозу.
Форма оплаты любая.
Заготовительные цены - повышены.
По бартеру предлагаем:
металлопрокат, пиломатериалы, электроды, аккумуляторы, автошины, траки для ДТ-75 и ТД-55, цемент, трубы.
КОНТАКТНЫЕ ТЕЛЕФОНЫ:

Рязань	53-01-13;	Ряжск	2-18-32(232);
	53-19-69;	Сасово	6-80 (через «Вокзал» (07));
	77-17-41;	Шилово	2-16-32(236);
т/факс	21-61-92;	Сараи	3-15-51(248);
Михайлов	2-13-84(230);	Касимов	3-15-08(231);
Скопин	2-20-93(256);	Тума	4-03-40(07)

МЕТАЛЛОЧЕРЕПИЦА НАСТОЯЩАЯ ФИНСКАЯ
• Водосточная система
• Облицовка для наружных стен
Тел.: (095) 737-62-68, ст. м. "Автозаводская";
Тел.:(095) 188-2886, ст. м. "ВДНХ";
Тел.: (095) 315-4700 ст. м. "Пражская"

Причины и последствия

Жорес А.Медведев

Долговое наследство от СССР

В правительственной и альтернативной программах перехода к рынку, разработанных в СССР в 1990г.,одним из важных условий успеха реформ было получение на реализацию преобразований в экономике средне-срочных и долгосрочных займов и кредитов, несмотря на возникшие к тому времени трудности по обслуживанию уже аккумулированного СССР достаточно большого внешнего долга. Существовала чисто психологическая уверенность в том, что "под залог реформ", под обещания Горбачева и Ельцина западные страны предоставят СССР нечто вроде нового "Плана Маршалла". Ничего подобного, однако, не случилось. Объявленная в октябре 1991г. Президентом РСФСР Борисом Ельциным программа реформ, которую Российская Федерация, еще находившаяся в составе СССР, предполагала осуществлять независимо от других республик, совпала с задержкой в выплатах Внешэкономбанком СССР процентов по внешним займам и кредитам, набегавшим в крупную сумму в 3,43 миллиарда долларов США. Этот банк не мог оплачивать и свои внутренние долги, накопленные за много лет в форме валютных вкладов советских граждан. В книге бывшего помощника М.С.Горбачева А.Е. Черняева "Шесть лет с Горбачевым" приведен текст срочного послания, которое Президент СССР направил премьер-министру Британии Джону Мейджеру в начале ноября 1991г.

"Дорогой Джон!

Обращаюсь к Вам как координатору "большой семерки" со срочной просьбой о финансовой помощи.

Несмотря на все принятые меры, валютная ситуация грозит обвалом. До середины ноября нехватка ликвидных валютных ресурсов для выполнения обязательств по внешнему долгу СССР составляет около 320 млн. долларов и до конца текущего года может достигнуть 3,6 млрд. Все необходимые расчеты были представлены экспертам "группы семи" в Москве 27 – 28 октября.

Во избежание нежелательного оборота дела, Джон, прошу о предоставлении нам ликвидных ресурсов в любой приемлемой для Вас форме в сумме 1,5 млрд. долларов, в том числе 320 млн. до середины ноября.

М.Горбачев, 2 ноября 1991 года"

Джон Мейджер ответил на это послание только 2 декабря длинным письмом в котором перечислял некоторые планы гуманитарной помощи и кредитных гарантий. Но о предоставлении Советскому Союзу каких-либо реальных "живых" денег на обслуживание прежних долгов британский премьер даже не упоминал. Вместо денег в Москву прибыла в середине ноября 1991г. особая международная комиссия по сбору долгов, возглавлявшаяся Давидом Миллером, заместителем секретаря Казначейства США. Обнаружив, что политические процессы в СССР ведут к неизбежному развалу СССР на самостоятельные республики, комиссия Миллера стала решать практический вопрос о том, разделить ли советский внешний долг, приближавшийся к 80 миллиардам долларов, между отдельными республиками, пропорционально их населению и экономическому потенциалу, либо возложить его целиком на одну Российскую Федерацию. Сначала был принят первый вариант. Но поскольку ни одна страна на "постсоветском пространстве" не имела иностранной валюты для оплаты долгов СССР, весь этот долг был "поручен" одной России с обещаниями его реструктуризации. Россия, таким образом ,начала рыночные реформы, не только не имея никакой западной финансовой поддержки, но и с тяжелым грузом всех советских долгов, обслуживать которые она, конечно, не могла. До решения проблемы реструктуризации этих долгов новых займов российскому правительству никто не давал.

Причины гиперинфляции в 1992г.

Советский рубль до начала 1990г. обменивался на доллары по единому курсу - 1:0,6. Летом 1989г., когда я впервые после долгого перерыва в 16 лет смог, наконец, приехать из Лондона в Москву, я обменивал один английский фунт на один советский рубль. По стоимости продовольственных товаров, которые в СССР субсидировались, этот курс был занижен. Однако по стоимости промышленных товаров и особенно бытовой техники, прежде всего импортной, он был завышен. По отношению к экспортным товарам курс рубля к доллару был также достаточно объективным. Тонна нефти на внутреннем рынке стоила в 1989г. 70 рублей, на мировом рынке - 130 долларов. Однако уже тогда существовал обширный нелегальный обмен валюты, по которому и доллары, и фунты можно было обменять по значительно более высокому курсу. Очевидно, что именно для того, чтобы не терять ту валюту, которая в больших объемах оседала у менял "черного рынка", в начале 1990г. был неожиданно введен новый "туристический" курс рубля, по которому рубль был девальвирован сразу на 1000 процентов. Один доллар покупался теперь Госбанком СССР за 6 рублей, один английский фунт - за 10 рублей и т.д. Это давало иностранцам, приезжающим в СССР, неоправданные льготы. Билет из Москвы в Ленинград на скором поезде оказывался дешевле билета в Лондонском метро.

Указ Президента СССР от 26 октября 1990г.разрешал с 1 января 1991г.продажу и покупку иностранной валюты на аукционах, проводимых валютной биржей Госбанка СССР. В апреле 1991г началась также свободная продажа и покупка валюты в обменных пунктах разных банков, В этом случае доллар продавался уже за 27 рублей. К ноябрю курс доллара поднялся до 47 рублей, а курс английского фунта до 80 рублей, хотя внутренние цены на продовольственные товары и на промышленные товары массового спроса в СССР за эти два года практически не менялись. Таким образом, к началу реформы цен в России 2 января 1992г. рубль был девальвирован в 80 раз, т.е. на 8000% по отношению к своему "официальному" курсу, который все еще не был отменен.

В этих условиях перехода к свободным ценам с 2 января 1992г. заверения Ельцина и Гайдара о том, что цены на основные товары поднимутся не более,чем в 3-4 раза были абсолютно ничем не обоснованы.

Введение свободных цен в условиях столь огромного несоответствия в покупательной способности рублей и долларов сдвигало цены на все товары в направлении мировых "долларовых" цен и поэтому почти сразу приобрело взрывной характер неконтролируемой инфляции. Положение усугублялось тем, что при соглашениях о создании «Содружества независимых государств" на месте СССР Центральные банки всех членов СНГ были наделены правом эмиссии "безналичных рублей" для кредитования своих предприятий и учреждений". Ни в Киеве, ни в Ташкенте не могли печатать реальных рублевых банкнот, но в общей "рублевой зоне" они могли генерировать любые объемы безналичных рублей для покупки в Российской Федерации и друг у друга энергоносителей, сырья и компонентов для своих предприятий, входивших в общую систему производства бывшего СССР. За эти "безналичные рубли" страны СНГ могли также покупать и валюту на московской валютной бирже. Система перевода безналичных рублей в наличные **провалилась** очень быстро и это резко ускорило эмиссию и выпуск новых банкнот в 500, 1000 и 5000 рублей, чтобы ликвидировать возникшую уже с марта 1992г. острую нехватку в России наличных денег. В условиях эмиссии рубля во всех странах СНГ инфляция в России продолжалась не полгода, а шла с ускорением и бесконтрольно.



Переход России на собственную валюту нового образца и ряд других мер позволили снизить в 1993г. инфляцию с 2500 до 800 процентов.

Однако просчеты Правительства РФ в оценке возможных уровней инфляции обошлись очень дорого и населению страны, и ее промышленности. Граждане России потеряли практически все свои сбережения, исчислявшиеся на конец 1991г.суммой в 370,8 миллиарда рублей. Предприятия лишились своих т.н. "оборотных средств", что привело к массовым неплатежам по взаимным поставкам и к развитию преимущественно бартерной торговли.

Кредитный "голод" 1992-1993 гг.

Пик основных платежей /проценты и погашения/ по 80-миллиардному советскому внешнему долгу приходился как раз на 1992 и 1993 годы. В 1992г. нужно было выплатить кредиторам 12 миллиардов долларов, а в 1993г.- 17 миллиардов. Россия, безусловно, не могла осуществлять такие платежи, ожидая обещанной реструктуризации. Ни должник,ни его кредиторы не были заинтересованы в объявлении формального дефолта. Международный валютный фонд предоставил России в 1992г. лишь один миллиард долларов кредитами, эти деньги почти сразу ушли на выплаты процентов по некоторым "приоритетным" долгам. Поэтому миллиарда долларов составили также гранты западных правительств, с помощью которых оплачивалась прежде всего гуманитарная продовольственная помощь. Россия также получила 12 миллиардов экспортных кредитов,но эти деньги были привязаны к импорту разных товаров, и они начали формировать новый, уже не советский, а российский внешний долг. Поскольку западные фирмы, безусловно, хотели сохранить свой экспорт в Россию, то экспортные кредиты на покупку западных товаров тоже сокранялись. В 1993г. они снизились до 5,5 миллиарда долларов. В 1993г. МВФ предоставил России кредит в полтора миллиарда долларов и еще 0,6 миллиарда долларов были выделены Мировым банком. Это были слишком незначительные суммы. Польша, Венгрия и Чехословакия получали в период своего "перехода к рынку значительно большие, не привязанные к какому-либо импорту, суммы. Для сравнения можно также отметить, что финансовый кризис в Мексике, начавшийся в конце 1994г. и угрожавший стабильности ее валюты, привел к срочному выделению МВФ правительству Мексики 20 миллиардов долларов. 17,8 миллиарда долларов предоставили США. Еще 10 миллиардов долларов были выделены другими банками.

Россия в 1993г. получала большую помощь лишь в форме пропагандистских обещаний, например, перед Референдумом о политике Ельцина в апреле 1993г. Был также обещан стабилизационный фонд в 6 миллиардов долларов для "укрепления рубля". Общие обещания имели чисто политическую цель и никогда не были выполнены.

Реальная кредитная помощь Запада России составила в 1992-93 гг. меньше одного процента от российского валового национального продукте /ВНП/ за эти годы. (В 1993 г. ВНП России составлял 349 миллиардов долларов). Поэтому никакого серьезного влияния на ход реформ и на экономические процессы в России западная помощь не оказала. Но общие внешние долги России, приблизившись к 100 миллиардам долларов, оказались самыми большими в мире. За ней следовали Бразилия (86 миллиардов долларов) и Китай (68 миллиардов долларов).

Внутренний долг России

В странах с твердой свободно конвертируемой валютой нет деления на "внешние" и "внутренние" долги. Существует лишь внутренний, т.н. "национальный долг", так как по любым долгам эти страны могут расплачиваться собственной валютой. Деление на "внешний" и "внутренний" долг характерно для стран с "мягкой", не конвертируемой за их пределами валютой. Внешние займы и кредиты они получают в основном для финансирования импорта товаров и оборудования". Внутренние долги формируются у этих стран за счет займов у собственного населения, собственных банков и других финансовых фондов, пенсионных, страховых, инвестиционных и т.п.

Самый большой внутренний национальный долг существовал к концу 1997г. у США. Он был равен 5,4 триллиона долларов, что составляло 72 процента от ВНП. На оплату процентов по этому долгу и его частичное погашение в США ежегодно расходуется от 15 до 20 процентов бюджета.

В СССР внутренний долг был значительно выше внешнего, если считать по официальному курсу доллара. В 1980-е годы правительство брало займы в основном у государственных банков, Госстраха и очень немного по займам среди населения. На 1 января 1990г. внутренний долг СССР составлял около 400 миллиардов рублей. В течение трех последующих лет этот долг "испарился" почти без следа. Девальвации рубля по отношению к иностранным валютам в 1990-1991 гг. уменьшили валютную стоимость внутреннего долга в 60-70 раз. Остатки долга были проглочены инфляцией в 1992г. У правительства вместо долга осталась лишь "моральная ответственность" перед населением за исчезнувшие сбережения в Сбербанке и за обесценивание страховых полисов.

В 1995 г. Правительству России были срочно нужны дополнительные внебюджетные средства. Начатая в Чечне война неожиданно затянулась в серьезный конфликт с настоящими сражениями. В конце года предстояли выборы в новую Думу и начиналась кампания по выборам Президента России в июне 1996г. Поражение правящей партии "Наш дом Россия" при выборах в Думу и поражение Бориса Ельцина в июне 1996г. были реальностью. Изменить ситуацию могли лишь очень большие деньги, достаточные не только на щедрые избирательные расходы,но и на выплаты долгов по зарплатам и пенсиям и разнообразным льготам. Для мобилизации средств коммерческих банков возникло два проекта. Первый из них состоял в проведении т.н. "залоговых аукционов", то есть фактической продаже банкам по сравнительно скромной цене пока еще прибыльных государственных предприятий нефтяной, нефтеперерабатывающей и металлургической промышленности. Второй проект заключался в расширенной продаже банкам ГКО со сроками погашения в 3,6 и 12 месяцев и с годовыми процентами значительно превышавшими те, которые банки могли бы получить от обычного кредитования разных проектов или от перевода рублей в иностранную валюту. Стабилизация курса доллара и снижение инфляции в 1996г. до уровня в 22 процента делало идею продаж ГКО достаточно реальной.

Как мы сейчас знаем,создание внутреннего долга путем продаж ГКО приобрело характер т.н. "финансовой пирамиды", при которой выплаты процентов по погашаемым краткосрочным ГКО осуществлялись не доходами в реальных секторах экономики, а за счет продажи новых серий ГКО все большему и большему числу участников этой схемы. Поскольку объем денег у возможного числа участников все же ограничен, то после определенного срока их число начинает не расти , а снижаться, и основание пирамиды становится неустойчивым. В конечном итоге пирамида неизбежно рушится. Было ли создание финансовой пирамиды ГКО сознательным замыслом с самого начала /первые ГКО появились еще в 1994г./, или же возникло стихийно, благодаря успешному размещению первых серий ценных бумаг, сказать с уверенностью невозможно.

Пирамида ГКО

В России и до появления ГКО уже существовало несколько финансовых пирамид. Самой большой из них была пирамида "МММ", созданная Мавроди. Граждане России, неопытные в финансовых проблемах,становились жертвами таких пирамид, в основном, в результате их рекламы в газетах и по телевидению, в том числе и по государственным каналам. Организаторы этих пирамид имели лицензии, разрешавшие им финансовую деятельность и выпуск долговых облигаций. Разница между "МММ" и системой ГКО состояла лишь в том, что пирамида "МММ" была рассчитана на простых граждан, тогда как пирамида ГКО строилась в основном для банков и других финансовых институтов, пенсионных фондов, страховых компаний и некоторых других.

В 1995г. за счет продажи ГКО Минфин и Центробанк смогли привлечь в бюджет почти 20 триллионов рублей и покрыть четверть дефицита бюджета. Однако, ни эти доходы,ни деньги, полученные от залоговых аукционов, не изменили существенно политической обстановки в стране. Выборы в Думу в декабре 1995г. окончились поражением правительственной партии "Наш дом Россия". В этих условиях именно выборы Президента РФ в июне 1996г. приобретали особо важное значение. Внутренние займы через ГКО и залоговые аукционы позволили снизить инфляцию в 1996г до 21,8%. При сниженной инфляции ГКО с годовыми процентами , обеспечивавшими удвоение капитала в течение одного года , а иногда и быстрее, покупались намного активнее, чем в 1995г. Доходность ГКО в первые месяцы 1996г. была подвята до 120 процентов и это обеспечивало приток в государственную казну больших сумм. За месяц до первого тура выборов доходность ГКО была поднята до 200%. Получаемые этим путем триллионы рублей,не предусмотренные в бюджете,шли на выплаты долгов по зарплатам и пенсиям, на дополнительные субсидии бедным или "красным" областям. Были даже начаты выплаты пропавших в 1992г. сбережений, но пока только пенсионерам старше 80-летнего возраста. Компартия Российской Федерации в большей степени опиралась на пожилых и престарелых, а не на молодежь, и теперь правительство пыталось изменить их ориентацию. После победы Ельцина на выборах доходность ГКО стала снижаться и к осени 1996г. находилась на уровне 60 процентов. Но и в этих условиях число покупателей ГКО продолжало расти. По некоторым данным, в 1996г. за счет прибыли от ГКО, составившей от 25 до 30 триллионов рублей, была покрыта в 1996г. половина бюджетного дефицита.

Хотя ГКО имели только рублевые номиналы, в 1997г. иностранные банки и инвестиционные компании также стали покупать ГКО. Для покупки ГКО они предоставляли краткосрочные займы крупным российским коммерческим банкам. Это был выгодный бизнес. Кредиты давались под 10-20 процентов годового дохода, тогда как ГКО обеспечивали 60-100 процентов годового дохода. Получаемые от продажи ГКО рубли менялись на доллары и шли на погашение кредитов. Участие иностранных финансовых институтов и,в частности, Джорджа Сороса, в операциях на рынке ГКО было почти неизвестно. Только в 1998г.,когда эта пирамида рухнула, обнаружилось, что большие потери понесли не только российские банки,но и весь ма солидные банки Японии, Южной Кореи, Британии, США, Германии, Швейцарии и ряда других стран. Инвестиционный фонд Сороса "Квантум" потерял два миллиарда долларов. Доходы иностранных инвесторов на рынке ГКО в 1997г. частично шли на покупку акций российских кампаний на московской фондовой бирже. Общий индекс Российской фондовой биржи поднялся в 1997г. на 86 процентов. Это был наивысший показатель среди всех бирж мира. Однако в 1998г. Российская фондовая биржа поставила новый рекорд, но уже по скорости падения стоимости акций. Российский акционерный капитал онизился на 95 процентов.

Российское правительство, очевидно, рассчитывало, что успешный в финансовом отношении 1997 год позволит обеспечить рост курса рубля,т.к. она могла уменьшить объемы импорта западных товаров в Россию. Категорически возражал против девальвации рубля и Борис Ельцин. Лично я думаю, что именно аргументы правительства России в пользу неизбежности девальвации рубля привели к неожиданному решению Ельцина уволить в отставку все правительство Черномырдина в марте 1998г. Никаких других причин для такого решения не было. Ельцин и его ближайшие советники, очевидно, надеялись, что новая молодая и более реформаторская команда Кириенко найдет какой-либо другой, политически более приемлемый способ к доллару на уровне 5,5 : 1 , продолжавшееся уже почти два года, считалось главной причиной остановки инфляции и основным достижением реформ. Это был крайне упрощенный подход, т.к. в условиях отсутствия экономического роста и продолжавшейся деградации производственной базы страны "сильный" рубль приводил к отрицательным процессам.

Уже в 1997г. доллар оказывался слишком "дешевым", и это увеличивало скупку долларов и банками, и населением и, в конечном счете, стимулировало отток долларов из России. "Бегство капиталов" заграницу было большим бедствием для экономики России с того времени, когда была введена продажа валюты всем желающим.

Усилившийся отток долларов из России создавал условия для девальвации рубля, тем более, что "убегали" из страны миллиарды долларов. Подобные ситуации возникают и в других странах. Для их решения существуют два основных способа. Первый состоит в девальвации отечественной валюты, делающий иностранную валюту более"дорогой" и поэтому снижающий масштабы ее скупки. Второй способ состоит в попытках защиты собственной валюты путем ее скупки Центральным банком за счет имеющегося у него валютного резерва. Странам с богатыми валютными резервами часто удается именно таким способом предотвратить девальвацию. Поскольку Борис Ельцин был категорически против девальвации рубля, Центральный банк России начал расходовать свой не очень большой валютный резерв на скупку рублей у банков и населения. В июле 1998г. на эти цели в некоторые дни тратились от 400 до 500 миллионов долларов. Валютные резервы быстро таяли. Полученный от МВФ кредит в 4,8 миллиарда долларов, которым правительство Кириенко хотело защищать бюджет страны до поздней осени, был истрачен на стабилизацию рубля в течение двух недель. Аукцион по продаже населению "документарных ГКО-ОФЗ", намеченный на 29 июля, провалился из-за отсутствия интереса. Многочисленные российские банки, лучше других видевшие приближение финансового краха и девальвации, не пытались помочь правительству, а лишь ускорили свои попытки избавляться от рублей, покупая все еще"дешевые" доллары.



Банкротство или дефолт

Сама по себе девальвация рубля, ставшая неизбежной, когда валютные резервы ЦБ быстро исчерпались, не была трагедией. Она была нужна давно и могла бы в конце 1997г. спасти Россию от дефолта по растущему внутреннему долгу, уменьшив "валютный вес" пирамиды рублевых ГКО. Но в августе 1998г. не было уже не только долларов, но не хватало рублей на выплаты по ГКО. Доходы бюджета были уже меньше, чем ежемесячные выплаты по ГКО. У Центрального банка были излишние миллиарды рублей, которые он получил, продавая доллары. Министерство финансов РФ стало брать у ЦБ миллиарды рублей " в долг" на оплаты созревавших ГКО. До конца года нужно было выплатить по созревавшим ГКО 130 миллиардов рублей. Таких сумм у ЦБ не было. Срочно были разработаны разные варианты выхода из цейтнота, но все они представляли те или иные модели новых внутренних займов. Среди них был даже проект обмена созревавших ГКО на ГКО, номинированные в долларах, но со сроками погашения не раньше 2005 года. Но финансовый рынок уже охватывала паника, и многие владельцы ГКО хотели избавиться от них досрочно, не дожидаясь прибылей при созревании. В создавшихся условиях давно запоздавшую девальвацию рубля нужно было проводить одновременно с объявлением отказа от выплат по ГКО, то есть дефолта по внутреннему долгу. Это вело и к дефолту по тем внешним займам, которые российские коммерческие банки получали у западных банков на покупку ГКО. Большое число крупных российских банков, набравших в свои активы большие пакеты ГКО, неизбежно становились банкротами и по своим внутренним обязательствам, и по внешним займам. Естественно, что пострадали и те западные банки, которые давали эти займы,и речь в этом случае шла о многих миллиардах долларов. Точной суммы никто не знает и до настоящего времени, так как некоторые западные банки, потерявшие выданные ими кредиты из-за собственных просчетов, порвавшись за сверхприбыль, могут скрывать размеры своих потерь. Один из директоров фонда Сороса, потерявшего два миллиарда долларов, впоследствии заявил: "Мы погнались за прибылью в 100 процентов и поэтому заслуживаем то, что с нами произошло." Решение правительства 17 августа 1998г., в полном объеме принятые правительством 17 августа 1998г., в полном объеме не согласовывались с Президентом Ельциным. Ельцин все равно не смог бы понять всех деталей и решить проблему. Но Ельцин все же не захотел оставаться в стороне. Он сместил правительство Кириенко и назначил на пост главы правительства снова Виктора Черномырдина, создав этим нелепым решением новый правительственный кризис. Это усилило панику и привело к бесконтрольному падению курса рубля, намного ниже того уровня, который предусматривался проведенной девальвацией. В конце августа финансовая паника распространилась на все западные биржи, т.к. упрямство Ельцина в отношении изменения своего выбора главы правительства могло привести и к политической катастрофе в России. Положение стабилизировалось лишь к середине сентября после утверждения Думой новым премьер-министром Евгения Примакова.

Финансовые и экономические перспективы России

Причины финансового кризиса 1998г. не ограничиваются, конечно, экономическими просчетами правительств Гайдара, Черномырдина и Кириенко, которые определяли курс "перехода к рынку" в 1991-1998 гг. Я уже упоминал достаточно непродуманные финансовые решения 1990-1991гг., осуществленные правительством и Президентом СССР, которые произвели слишком быструю и неоправданно большую девальвацию рубля. Финансовый кризис в период перестройки, отразившийся и на России 90-х годов, начался с антиалкогольной кампании, запущенной в 1985г., от которой бюджет СССР в последующие годы потерял более 100 миллиардов рублей. Недостаток бюджетных средств, усилившийся после Чернобыльской катастрофы, стали пополнять внешними займами, увеличив долг СССР западным странам с 26 миллиардов долларов в 1985 г.до 80 миллиардов долларов в 1991. Одновременно с этим был исчерпан и весь золотой запас СССР. Но отсчет кризиса можно было бы начать и с более ранних сроков, обвиняя Брежнева в кардинальном просчете, привязавшим развитие экономики страны к поступлению нефтедолларов из-за границы. В начале 70-х годов доминировала концепция, что мировые цены на нефть, относящуюся к невосполняемым ресурсам, будут только расти. Эта концепция оказалась неверной для "постиндустриальной" экономики, когда главным коммерческим продуктом стала информация, а не уголь и руда. Но не только Брежнев, но и Хрущев несет ответственность за финансовые проблемы России. Можно хотя бы вспомнить, что именно при денежной реформе 1961г. была проведена значительная девальвация рубля и заморожены на 20 лет все огромные внутренние долги правительства, накопившиеся в форме государственных займов в течение предыдущих десятилетий. Экскурсию в прошлое можно продолжать еще на десятилетия, т.к. и в начале 20-го века еще царская Россия имела самый большой в мире внешний долг, ослабливший прочность ее финансовой системы. Сейчас важнее взглянуть в будущее.

Капиталистическая экономика отличается от социалистической не только формой собственности на средства производства, ресурсы и землю. Социализм в его "советском" варианте сложился как государственный капитализм, при котором все средства производства и все ресурсы принадлежали государству. Весь доход от всех отраслей экономики, включая экспорт, поступал сначала в казну, а затем подвергался разным формам распределения.

В рыночной экономике капитализма деньги выполняют более сложные функции и отражают генерацию в экономике прибылей. При этом главной функцией государства, определяющей все его другие возможности, является сбор налогов. Существует множество различных налогов, и мне нет необходимости пытаться указывать даже главные из них. Список был бы слишком большой и разный для разных стран. Поэтому успешный переход к рыночной экономике следовало начинать не с отмены контроля цен и расчленения на сотни тысяч частных предприятий единую и уже отлаженную экономическую систему. Переход к рынку следовало начинать с создания достаточно сложной системы сбора налогов, копируя в этом случае ту или иную западную модель. С этой задачей Президент Ельцин и формируемые им правительства не смогли справиться. Налоги в России в нужных для государства и для экономики объемах не собирались и не собираются. Именно поэтому не появлялось равновесия между доходами и расходами бюджета. Доходов было слишком мало. Бюджет постоянно сжимался. В результате этого происходила атрофия зависимых именно от бюджета отраслей: здравоохранения,образования, науки, культуры, органов правопорядка и множества других, включая и обеспокоенность страны. Наполнение бюджета стало происходить за счет внутренних и внешних заимствований, и такой путь не мог, конечно, продолжаться достаточно долго. Дефолт в августе 1998г. можно считать лишь первым предупреждением надвигающейся более серьезной катастрофы. Он не столь опасен потому, что этот шаг привел к отмене внутреннего долга. Но остался внешний долг, размер которого к ноябрю 1998г. вырос до 160 миллиардов долларов, т.к. к заимствованиям от правительств и банков добавились и евробонды. Долги, связанные с покупкой ГКО, будут безусловно списаны. Отказ от их оплаты не несет для правительства страны большого риска. Долги, унаследованные Россией от бывшего СССР, также будут резко снижены без каких-либо санкций, без объявления формального дефолта. Но собственные "суверенные" долги самой России, составившие вместе с евробондами почти 60 миллиардов долларов, придется ,конечно, выплачивать. Для того, чтобы это сделать, даже в реструктурированном виде, рассчитывать на нефтедоллары уже не приходится. Необходимо сокращать импорт и развивать реальное производство. "Рыночный романтизм" тех дилетантов, которые взялись осуществить слишком быстро и слишком просто сложившиеся экономические преобразования, основывался на наивном убеждении о том, что "Запад нам поможет". Эта попытка провалилась. Теперь российским народам необходимо создавать основы своего благосостояния, рассчитывая лишь на свои собственные силы и возможности.

"РЯЗАНЬВЕСТ": обувь европейского качества производится в центре Рязани

Среди всех рязанский предприятий обувная фабрика "Рязаньвест" занимает особое положение.

Во-первых, потому, что это пожалуй единственное на территории области предприятие легкой промышленности со стопроцентным иностранным капиталом.

Во-вторых, это единственное предприятие в Рязани, работающее по международным стандартам изготовления продукции.

А в-третьих, это одно из немногих предприятий области, чья продукция пользуется спросом как у нас в стране, так и за рубежом.

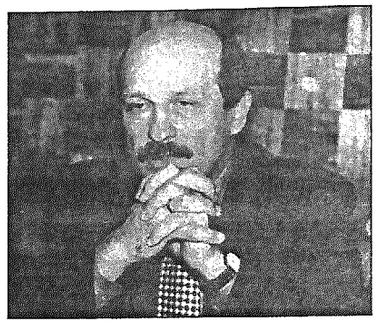

В 1989 году была начата реконструкция Рязанской обувной фабрики, построенной еще в 1922 году. За счет иностранного инвестора - обувного концерна "Саламандер" - произведена глубинная реконструкция всего предприятия. Старыми остались только стены. Реконструкция велась без прекращения производственного цикла. В 1991 году предприятие приобрело современный вид, соответствующий мировым стандартам, и стало называться "Рязаньвест". С 1995 года "Рязаньвест" - предприятие со стопроцентным иностранным капиталом. Этими 100% владел немецкий концерн "Саламандер".

"На сегодняшний день, обувная фабрика "Рязаньвест" обладает передовой технологией изготовления обуви и персонал, подготовленный на европейском уровне - рассказывает о своем предприятии директор Виктор Александрович Клоков. - Все эти годы в результате тесного сотрудничества с фирмой "Саламандер", контакта с ее специалистами, родилось устойчивое направление в производстве обуви - упор на надежность, удобство и качество. В нашей продукции нет рывков в сторону очень дорогой, остромодельной обуви, или же очень дешевой обуви с низкими потребительскими свойствами. Мы делаем обувь для среднего класса - надежную, добротную, качественную, удобную. Последние 2-3 года до финансового кризиса мы интенсивно пользовались импортными закупками, товарными кредитами фирмы "Саламандер". Цель была одна: борьба за качество. Длительное время в штатном расписании "Рязаньвеста" были немецкие специалисты, которые занимались и производством, и финансами, и сбытом."

Август 1998 года был тяжелым испытанием для "Рязаньвеста". Чтобы выжить и сохранить производство, нужно было принять достаточно жесткие меры. Параллельно с переходом исключительно на российское сырье, которые в 3-4 раза дешевле импортного, пришлось произвести вынужденное сокращение персонала. Если бы предприятие "Рязаньвест" осталось таким, какое оно было сразу после августа 1998 года, цены на обувь были бы выше на 30-40 %, чем сейчас. Руководство завода прекрасно осознавало, что покупательская способность населения упала. Какой смысл производить дорогую обувь, когда ее смогут купить лишь единицы? Когда на заводе использовалось импортное сырье, цены на обувь были высокие - в среднем 400 - 600 рублей за пару. Когда перешли с импортного сырья на отечественное, то цены на продукцию снизились и обувь стала доступна для большего количества покупателей даже в условиях кризиса. Судите сами: с 1 февраля средняя цена "рязаньвестовской" кожаной обуви, отвечающей всем мировым стандартам - 280 рублей за пару. Самые дорогие женские сапоги - те, которые до принятия антикризисных мер стоили 700-800 рублей, (натуральная кожа и натуральный мех) сегодня стоят 518 рублей. Есть разница?

В сентябре 1998 года фирма "Саламандер" объявила о том, что готова уступить до 80% акций тому, кто будет способен осуществлять эффективное управление производством на "Рязаньвесте". Пять претендентов пожелали приобрести долю в уставном капитале: три русских предприятия, одно белорусское и одно немецкое. В итоге, 18 декабря 1998 года был подписан договор о том, что "Саламандер" уступает 80% своих акций "Рязаньвеста" фирме "Эвимекс" - немецкому предприятию, изводителями кожи - предприятиями "Рассказово-Инвест" в Тамбовской области, "Руском" в Москве, Ярославским кожевенным заводом.

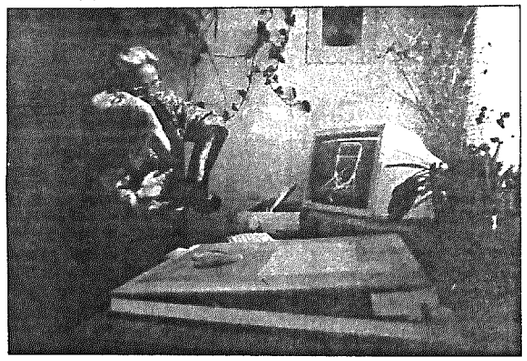



В то время, когда на "Рязаньвесте" происходили существенные изменения, по городу ходили слухи о том, что немцы увозят уникальное оборудование, что предприятие переезжает в Москву. Однако слухи не подтвердились: фабрика осталась в Рязани, успешно работает, в том числе и по выходным дням. Заказов столько, что рабочих рук уже не хватает, приходится расширять штаты. Сегодня на фабрике трудятся 830 человек. Средняя зарплата составляет 800 руб. Задержек с выплатами нет.

Объемы выпуска обуви на фабрике "Рязаньвест" медленно, но верно возрастают. Продукция идет на экспорт в Германию, Швейцарию, Австрию и другие страны. Специалисты завода полагают, что обувь "Рязаньвест" будет пользоваться еще большей популярностью за границей, потому что при соответствующем мировым стандартам качестве, произведенная в Рязани обувь значительно дешевле за счет дешевой, но качественной кожи. Московские оптовики на складах фирмы "Саламандер" требуют обувь, произведенную именно "Рязаньвестом". Увеличение заказов автоматически принесет за собой удешевление обуви. А это значит, что и для рязанцев обувь "Рязаньвест" при высоком качестве будет стоить еще дешевле, чем сейчас.

То, что сегодня на 100% сохранены производственные мощности фабрики, интеллектуальный потенциал, - это результат достаточно тяжелой работы в прошлом году. Сейчас предприятие способно удовлетворить спрос любого покупателя. Сохранены кадры технологов, модельеров. У фирмы "Рязаньвест" есть все условия для того, чтобы с началом второго полугодия войти в зону прибыльности и войти в новое столетие благополучным, прибыльным предприятием, твердо стоящим на ногах.

Кстати, если вы решили убедиться в том, что качество обуви, производимой фирмой "Рязаньвест", действительно находится на уровне высочайших мировых стандартов, а цена действительно доступна даже в условиях кризиса, то можете посетить фирменные магазины "Рязаньвест" по адресам:

- ул. Советской Армии, 18 (проезд троллейбусами № 3,2,13,14,15 и автобусом №19;

- ул. Грибоедова, 11/8 (проезд троллейбусами №3,10, остановка пл. Свободы);

- ул. Скоморошинская, 14 (проезд троллейбусом № 10 остановка пл. Свободы);

- пл. Соборная, 21 (проезд троллейбусом №1).

Александр БАДАНОВ

На снимках: директор фирмы "Рязаньвест" Виктор Александрович Клоков; моделирование обуви на предприятии идет с помощью современных компьютерных технологий; самый ответственный момент в производстве обуви: кожу натягивают на колодку. На уникальной машине с гидрооснащением кожа натягивается так, что нет ни одной морщинки. Такая обувь послужит долго.

Фото Валерия ХАРЛАШИНА

«Пушкинский дом»

Мальчишек радостный народ...



«Метель» и «Станционный смотритель». Читали дома, а потом, на уроке, пересказывали и писали сочинение «Жизнь станционного смотрителя».

- И кого тебе в этой повести больше всего жаль?

- Смотрителя, он очень переживал за свою дочку и умер. Но Дуню тоже жалко. Как она плакала на могиле отца... А детям своим ничего не сказала, чтобы их не расстраивать. И мальчику Ваньке, который хотел проводить ее до кладбища, дала пятак серебром... Она была очень добрая.

- А какие люди тебе больше всего нравятся?

- Добрые...

Представляю еще одного героя рубрики «Пушкинский дом». Его зовут Сережа Липаткин, ему одиннадцать лет. Он тоже живет в моем доме - с папой, мамой и старшей сестрой Наташей.

Наташа учится в техникуме и сдала последнюю сессию на одни пятерки. Такую сестру постоянно ставят в пример. Но Сережа, в своем роде, - тоже персона. Он входит в состав школьного «Министерства просвещения» - «курирует» 2-й «Г», то есть играет с малышами на переменах. Но если вдруг их учительница заболеет или опоздает, готов провести настоящий урок!

Правда, пока что его педагогический опыт ограничивается воспитанием шустрого кота по имени Тихон и овчарки Найды, подобранной на улице. Липаткины пожалели брошенную кем-то симпатичную, умную псину, и она жила у них целый год. Теперь Найда у Сережиной бабушки, в деревне, - там собаке привольней, чем в городской квартире.

Время, свободное от школы, домашних заданий и министерских обязанностей, Сережа проводит во дворе. Когда-то детская площадка нашего дома была образцово-показательной - хоккейная коробка, качели, карусели, сказочные избушки на курьих ножках... У нашего двора был расчудесный хозяин - речной порт. Теперь хозяина нет - качели поржавели, избушки покосились... Но ребятня все равно любит свой двор. Зимой Сережа, как и все мальчишки, играет в снежки, катается на санках и коньках, доставшихся от старшей сестры. И пока еще не знает, что это и к нему, и к его друзьям относятся пушкинские строки:

Вот бегает дворовый мальчик,
В салазки жучку посадив,
Себя в коня преобразив;
Шалун уж замороил пальчик:
Ему и больно, и смешно,
А мать грозит ему в окно...

А что он вообще знает о Пушкине?

- Летом, - говорит мальчик, - исполнится 200 лет со дня его рождения. Он написал сказки - о царе Салтане, о рыбаке и золотой рыбке... Мне папа читал, когда я был маленький. В этом году мы в школе проходили его стихи. Например, посвященные Пущину. Это был его друг, они вместе учились в Царскосельском лицее. У них такие похожие фамилии...

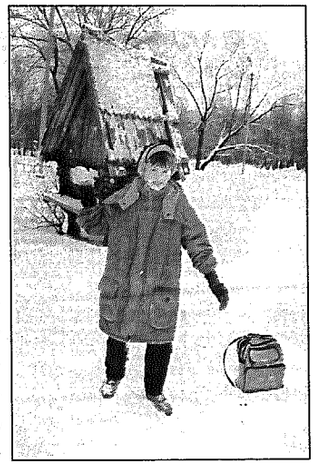

- Они, Сережа, даже жили в соседних комнатах: Иван Пущин - в 13-й, Александр Пушкин - в 14-й... А как ты думаешь, что в их дружбе было самое главное? Вообще, что в дружбе ценнее всего?

- Верность... Пушкин был в ссылке, в Михайловском, а Пущин приехал его навестить. И Пушкин написал стихи: «Мой первый друг, мой друг бесценный...». А еще мы изучали повести

Сережа любит читать. А еще увлекается «Конструктором». Показал мне свое последнее творение: корабль, а на нем - команда во главе с капитаном. Интерес чисто фамильный. Дед Сережи, Алексей Егорович Липаткин, - старый мариман, много лет был капитаном, водил по Оке и пассажирские суда, и баржи... Он часто ходит с внуком на реку - она в двадцати минутах ходьбы от нашего дома.

Опрятней модного паркета
Блистает речка, льдом одета.
Мальчишек радостный народ
Коньками звучно режет лед;
На красных лапках гусь тяжелый,
Задумав плыть по лону вод,
Ступает бережно на лед,
Скользит и падает; веселый
Мелькает, вьется первый снег,
Звездами падая на брег.

Эти пушкинские строки Сереже еще предстоит открыть...

Галина ЧЕРНОВА, ведущая рубрики.
Фото Сергея НОВИКОВА.

Пока держимся. На энтузиазме

Состоялась расширенная коллегия управления культуры областной администрации.

Собрались представители всех сфер культурной жизни - от клубных работников до мастеров кисти и пера. Обсуждался вопрос: что сделано вчера, в 1998 году, и как жить дальше.

В своем докладе начальник управления культуры Наталья Гришина так и определила смысл собрания: "Прошедший год обострил многие проблемы, сделал их, как никогда, серьезными, не терпящими отлагательств. Поэтому сегодня на коллегии мы ставим цель - проанализировать состояние дел в сфере культуры, определить те направления и подходы к работе, которые требуют особого приложения усилий, координации действий, определения проблемных вопросов, сил и ресурсов, которые можно и нужно для этого привлечь".

Проблемы, что и говорить, - не из легких. А что и где сегодня решается легко и просто? Особенно в культуре: она как была Золушкой, так ею и осталась - разве что еще больше обнищала. Те 6 процентов из бюджета, которые, по закону, должны выделяться на культуру, по-прежнему остаются мифом. Как в масштабах всей страны, так и в регионах. Рязанщина в этом плане не исключение.

Докладчик привел следующие цифры. Доля на культуру в расходной части бюджета уменьшилась с 2,24 процента (в 1997 году) до 1,76 процента в 1998-м. Но и то, что запланировано, выдано не в полном объеме. Фактическое финансирование в 1998 году составило 66,4 процента от плана - 21,6 процента от потребности. А если брать отдельные сферы культуры? Здесь такая картина: областные музеи профинансированы в целом на 60 процентов, библиотеки - на 58, театры - на 62. Более всего повезло учебным заведениям - 97 процентов. Менее всего - кино: 47...

Кроме того, еще один резко негативный факт - нестабильность и отсутствие планового характера в финансировании. Никто не знает, когда и в каких объемах оно будет идти. Это создает массу трудностей, ненужное напряжение в работе, ведет к срыву намеченного.

Ну, и конечно, область перед работниками культуры в долгу, как в шелку - по заработной плате, стипендиям, дотациям, компенсациям за методическую литературу, услуги по охране музеев и т.д. Но даже полное погашение старых долгов (если когда-нибудь это и произойдет) вовсе не будет означать, что не накапливаются новые - прямые и косвенные.

Взять, например, такую проблему, как сохранение нашего наследия - памятников истории, культуры, архитектуры, археологии, творчества наших выдающихся земляков и т.д. Сейчас у нас в области свыше 3-х тысяч памятников, стоящих на федеральной и местной охране. И в каком же состоянии они находятся? 70 процентов - в неудовлетворительном, 60 - в катастрофическом и вопиют о спасении. Что же намерены предпринять власти?

На коллегии Наталья Гришина сообщила, что в управлении культуры создана новая структура - отдел государственного контроля охраны и использования памятников истории и культуры. А непосредственно научно-производственная деятельность по учету, охране и использованию объектов культурного наследия возложена на государственное учреждение - "Специализированную научно-производственную группу". Названия солидные, отменно длинные. Но не в этом суть. Подобная "специализированная" структура уже была, только называлась несколько иначе - "научно-производственный центр по учету..." и так далее. Однако дела шли отнюдь не блестяще. Видимо, дело в существенных изменениях прав и обязанностей реорганизованной структуры, в кадрах... Что ж, остается надеяться, что вновь созданные в управлении культуры отдел, новое государственное учреждение "Специализированная группа...", новые их руководители будут действовать решительнее и активнее. И уж, конечно, не станут разбазаривать средства, отпущенные на памятники, черт-те на что, как поступали их недавние предшественники. Только вот где они возьмут деньги - в нужном объеме? Бюджетный кошелек тощ как никогда...

Конечно, когда речь идет о культуре, от властей хочется большего внимания, большей щедрости. Ведь если что и осталось в нашем разоренном Отечестве ценного, так это наша духовная, художественная основа, дающая нам право все еще называться великим народом. Разрушится эта основа - вообще на всем можно будет поставить крест. Но не самоубийцы же мы, в самом деле!

Где искать так называемые резервы для поддержания культуры? А это уже забота властей - верховных и местных. При таких-то чиновничьих штатах, при таких-то зарплатах, наверное, можно тщательней продумывать нужные, единственно верные, экономические ходы. И, как на аптекарских весах, скрупулезно взвешивать - какая нужда какую перетягивает. А то подчас щедрость направляется не туда, где она более всего необходима. Конечно, тришкин кафтан латать трудно, но коли новый пока не по карману, хорошо бы семь раз отмерить, прежде чем отрезать. К сожалению, примеров "непродуманных трат" в докладе не было.

Но в чем безусловно, на 100 процентов, права Наталья Гришина, так это в той части своего выступления, где она призвала "культурный народ" накапливать и собственные средства - больше заботиться о коммерческой стороне жизни. Потому что, чего греха таить, подавляющее большинство руководителей культурных учреждений ждет у моря погоды и другого слова, кроме "Дай", не хочет знать. Ни малейшей инициативы, направленной на то, чтобы самим хоть что-нибудь заработать.

Вот картина с киносбслуживанием. Сегодня это самое уязвимое место в сфере культуры. Достаточно сказать, что из 600 крупных населенных пунктов области две трети вообще не обслуживаются киносетью. Но часто и там, где киноустановки есть и куда привозят фильмы, кинозалы пустуют. Из-за полнейшего равнодушия и работников культуры, и кинопрокатчиков. Например, в конце прошлого года в Захаров. Например, в конце прошлого года в Захаров. Например, в конце прошлого года в Захаров

Пятница 19 февраля 1999 г.

22, понедельник

ОРТ

6:00 Телеканал «Доброе утро».
9:00, 12:00, 15:45, 18:00 Новости.
9:15, 17:00 «ЖЕСТОКИЙ АНГЕЛ».
10:15 «Здоровье».
10:40 «От двух до пяти». Мультфильм.
10:55 Поле чудес.
11:50 Домашняя библиотека.
12:15 Программа «Вместе».
13:00 Худ. фильм «БАТАЛЬОНЫ ПРОСЯТ ОГНЯ». 1-я серия.
14:05 Чемпионат мира по лыжному спорту. 10 км. Мужчины. Прямой эфир из Австрии.
15:55 Звездный час.
16:35 ...До шестнадцати и старше.
18:15 Эти забавные животные.
18:45 Здесь и сейчас.
19:05 Понедельник с Познером. Программа «Человек в маске».
19:45 «ВЕЧНЫЙ ЗОВ».
20:45 «Спокойной ночи, малыши!»
21:00 Время.
21:40 Погода.
21:50 «ГОРЕЦ-IV».
22:45 «Взгляд».
23:30 Новость дня.
23:50 Владимир Гостюхин в фильме «ГЕНЕРАЛ».

РТР

7:00, 9:30, 9:45 Доброе утро, Россия.
9:15, 23:55 Дежурная часть.
9:35 Телеигра «Программа передач».
9:50, 1:25 Товары - почтой.
10:00 «САНТА-БАРБАРА».
10:45 Музыка, музыка...
11:00, 14:00, 17:00, 20:00, 0:10 Вести.
11:30 «РАЗВЯЗКА ПЕТЕРБУРГСКИХ ТАЙН».
12:30 Зеркало.
13:30 Магазин на диване.
13:55 Магазин недвижимости.
14:30 Клаудиа Кардинале в телесериале «СОБАЧИЙ НОС» (Италия).
15:20 «БОГАТЫЕ И ЗНАМЕНИТЫЕ».
16:15 «Три лягушонка», «Карандаш и ластик». Мультфильмы.
16:25 «ПЕРВЫЕ ПОЦЕЛУИ». Телесериал (Франция).
17:30 Автомотоспорт: зимнее кольцо.
18:20 Лия Ахеджакова и Геннадий Хазанов в трагикомедии «БРЕД ВДВОЕМ».
19:30 Двойной портрет.
20:00 Подробности.
20:55 Любовь с первого взгляда.
21:25 Людмила Гурченко и Лев Круглый в фильме «СЕМЕЙНАЯ МЕЛОДРАМА».
22:55 Акула матата.
0:40 Лыжные виды спорта. Чемпионат мира. 5 км. Женщины. Передача из Австрии.

НТВ

7:00 Сегодня утром.
9:10 «ЕЁ ЗВАЛИ НИКИТА». «ПРОТИВОЯДИЕ» (Канада - США).
10:00, 12:00, 14:00, 16:00, 19:00, 22:00 Сегодня.
10:15 Вчера в «Итогах».
11:15 Куклы.
11:30 Итоги. Ночной разговор.
12:30 «ДЖЕК ВОСЬМЕРКИН - АМЕРИКАНЕЦ».
14:30, 22:45 «СКОРАЯ ПОМОЩЬ» (США).
15:20 «Сегодняшнее». Красная стрела.
16:30 «ЗАХВАТЧИКИ» (США).
17:20 «Ну, погоди!»
17:30 Впрок.
17:55 «ЛЮБОВЬ И ТАЙНЫ САНСЕТ БИЧ» (США).
18:40 Криминал.
19:05 Герой дня.
19:55 Джефф Спикмен и Кристофер Ним в боевике «УЛИЧНЫЙ КОРОЛЬ» (США).
21:35 «Итого» с Виктором Шендеровичем.
23:35 Сегодняшнее.
0:15 Сегодня в полночь.
0:45 Погода.

КУЛЬТУРА

8:05, 12:30, 14:30, 20:30, 0:00 Новости культуры.
8:25 «Такое кино». «Прогулки с Мартином Скорсезе». Док. фильм (США). Фильм 2-й.
9:45 Поклонникам Терпсихоры.
10:00, 16:00, 18:00 Новости.
10:05, 22:05 «БЕСПОКОЙНОЕ ХОЗЯЙСТВО». Худ. фильм.
11:30 «Ваших дух золотые россыпи». Художник Платон Оставнов (г.Пенза).
11:50 Поет О.Погудин.
12:00 Вижу цель!
12:40 После новостей...
13:00 Боярский двор.
13:35 Чемпионат мира по лыжным видам спорта. Мужчины. 15 км. Трансляция из Австрии.
14:45 «КРАСНОЕ ВИНО ПОБЕДЫ». Телеспектакль (запись 1968 г.). Режиссер К.Антропов.
15:45 «Без визы». Альгой.
16:05 «АРАБЕЛЛА ВОЗВРАЩАЕТСЯ, ИЛИ РУМБУРАК - КОРОЛЬ СТРАНЫ СКАЗОК». Часть 13-я. «ШАНС ДЛЯ ПЕТРА».
16:35 «Лукоморье».
16:55 К.Симонов. «Жди меня». Исполняет Л.Гурченко.
17:20 Солдаты России.
17:45 Ноу-хау.
18:05 Ортодокс.
18:25 «Документ-панорама». «Рядом с солдатом». Док. фильм.
19:25 Чемпионат мира по лыжным видам спорта. Прыжки с трамплина. Трансляция из Австрии.
20:10 Чудо-сказка.
20:50 Юбилейный концерт В.Мигина.
21:55 После новостей...
23:30 «Ода Большой Медведице». Художник И.Бурлюкин.

ТВ-6

6:55 День за днем.
8:45, 17:40, 23:35 Дорожный патруль.
9:00, 13:00, 15:00, 18:00, 23:50 ТСН-6.
9:10, 11:00, 0:00 Те Кто.
9:25 «ТРЕТЬЯ ПЛАНЕТА ОТ СОЛНЦА». 1-я серия.
9:50 «БЕСКОНЕЧНАЯ ИГРА». 1-я серия.
10:45, 12:05, 15:10 Телемагазин «Спасибо за покупку!»
11:10 СВ-шоу.
11:40 Вкусная передача «Пальчики оближешь».
12:15, 0:45 Знак качества.
12:30 Катастрофы и войны недели.
13:10 «МАШЕНЬКА».
15:25 «ДИКАЯ РОЗА». 19-я и 20-я серии.
16:10 «Головокружительные приключения Билли и Теда».
16:30 «СТАРШЕКЛАССНИКИ ДЕГРАССИ». «ГЛОХАЯ КРОВЬ». Часть 1-я.
17:10, 0:15 Диск-канал.
18:25 «ПЕТЯ И ПЛАНЕТА ОТ СОЛНЦА». 33-я серия.
18:55 «БЕСКОНЕЧНАЯ ИГРА».
20:00 Новости дня.
20:30 Шоу Артура Крупенина «Мужское кулуфо».
21:25 Концерт Олега Газманова «Господа офицеры».
23:05 В мире людей.
1:00 «КРОЛЛ».

СТС

7:00, 15:30 «Гуфи и его команда».
7:30, 16:00 «Чокнутый».
8:00, 15:00 «Привет, Арнольд!»
8:30, 16:30 «Ох уж эти детки».
9:00, 13:30 ТВ-клуб.
8:30, 20:00 «БЕВЕРЛИ ХИЛЛЗ 90210».
10:30, 21:00 «МЕЛРОУЗ ПЛЕЙС».
10:55, 19:25, 19:55, 23:55 Погода в Москве и Подмосковье.
11:30 Музыка на СТС.
12:00 Кино на СТС. «ДЕЙСТВУЙ ПО ОБСТОЯТЕЛЬСТВАМ!»
14:00 «ФЭЛКОН КРЕСТ».
17:00 «КОМАНДА «А».
18:00 «КВАНТОВЫЙ СКАЧОК».
19:00 «НАПРЯГИ ИЗВИЛИНЫ».
19:30 «АЛЬФ».
20:00 «ПОЛИЦИЯ МАЙАМИ. ОТДЕЛ НРАВОВ».
20:55 «ПОЛИЦЕЙСКИЕ ПОД ПРИКРЫТИЕМ».
22:00 «ОТРЯД АКАПУЛЬКО».
23:00 «Горное эхо». Дневник фестиваля телевизионных фильмов.
1:15 Интернет-кафе.

23, вторник

ОРТ

6:00 Телеканал «Доброе утро».
9:00, 12:00, 15:00, 18:00 Новости.
9:15, 17:00 «ЖЕСТОКИЙ АНГЕЛ».
10:15 «Взгляд».
11:00 «Дядя Степа-милиционер». Мультфильм.
11:20 Чемпионат мира по лыжному спорту. 10 км. Женщины. Прямой эфир из Австрии.
12:35 Программа «Вместе».
13:15 «БАТАЛЬОНЫ ПРОСЯТ ОГНЯ». 2-я серия.
14:30 «Каспер, который живет под крышей».
15:45 Счастливый случай.
16:35 ...До шестнадцати и старше.
18:15 Угадай мелодию.
18:45 Здесь и сейчас.
19:05 Тема.
19:45 «ВЕЧНЫЙ ЗОВ».
20:45 «Спокойной ночи, малыши!»
21:00 Время.
21:40 Погода.
21:50 А.Ростоцкий и В.Конкин в остросюжетном фильме «ЧЕРНЫЙ ОКЕАН».
23:15 Торжественный вечер, посвященные 70-летию Алексия II, Святейшего Патриарха Московского и Всея Руси.
0:25 Новость дня.
0:45 Фестиваль песни в Сан-Ремо.

РТР

7:00, 9:30, 9:45 Доброе утро, Россия.
9:15, 23:45 Дежурная часть.
9:35 Телеигра «Программа передач».
9:50, 1:15 Товары - почтой.
10:00 «САНТА-БАРБАРА».
10:45 Музыка, музыка...
11:00, 14:00, 17:00, 20:00, 0:00 Вести.
11:30 «РАЗВЯЗКА ПЕТЕРБУРГСКИХ ТАЙН».
14:30 «СОБАЧИЙ НОС».
15:20 «БОГАТЫЕ И ЗНАМЕНИТЫЕ».
16:12 «Три лягушонка», «Ухо». Мультфильмы.
16:25 «ПЕРВЫЕ ПОЦЕЛУИ».
17:35 «Башня».
18:00 Компьютер.
18:20 Худ. фильм «ЭКИПАЖ МАШИНЫ БОЕВОЙ».
19:30 Двойной портрет.
20:40 Подробности.
20:55 Любовь с первого взгляда.
21:25 Людмила Гурченко и Лев Круглый в фильме «СЕМЕЙНАЯ МЕЛОДРАМА».
22:55 Акула матата.
0:40 Лыжные виды спорта. Чемпионат мира. 5 км. Женщины. Передача из Австрии.

НТВ

7:00 Сегодня утром.
9:10, 17:55 «ЛЮБОВЬ И ТАЙНЫ САНСЕТ БИЧ» (США).
10:00, 12:00, 14:00, 16:00, 19:00, 22:00 Сегодня.
10:15 Вчера в «Итогах».
11:15 Куклы.
11:30 Итоги. Ночной разговор.
12:30 «ДЖЕК ВОСЬМЕРКИН - АМЕРИКАНЕЦ».
14:30, 22:45 «СКОРАЯ ПОМОЩЬ» (США).
15:20 «Сегодняшнее». Красная стрела.
16:30 «ЗАХВАТЧИКИ» (США).
17:20 «Ну, погоди!»
17:30 Впрок.
18:40 Криминал.
19:05 Герой дня.
19:55 Джефф Спикмен и Кристофер Ним в боевике «УЛИЧНЫЙ КОРОЛЬ» (США).
21:35 «Итого» с Виктором Шендеровичем.
23:35 Сегодняшнее.
0:15 Сегодня в полночь.
0:45 Погода.

КУЛЬТУРА

8:05, 12:30, 14:30, 20:30, 0:00 Новости культуры.
8:25 «Такое кино». «Прогулки с Мартином Скорсезе». Док. фильм (США). Фильм 2-й.
9:45 Поклонникам Терпсихоры.
10:00, 16:00, 18:00 Новости.
10:05, 22:05 «БЕСПОКОЙНОЕ ХОЗЯЙСТВО». Худ. фильм.
11:30 «Ваших дух золотые россыпи». Художник Платон Оставнов (г.Пенза).
11:50 Поет О.Погудин.
12:00 Вижу цель!
12:40 После новостей...
13:00 Боярский двор.
13:35 Чемпионат мира по лыжным видам спорта. Мужчины. 15 км. Трансляция из Австрии.
14:45 «КРАСНОЕ ВИНО ПОБЕДЫ». Телеспектакль (запись 1968 г.). Режиссер К.Антропов.
15:45 «Без визы». Альгой.
16:05 «АРАБЕЛЛА ВОЗВРАЩАЕТСЯ, ИЛИ РУМБУРАК - КОРОЛЬ СТРАНЫ СКАЗОК». Часть 13-я. «ШАНС ДЛЯ ПЕТРА».
16:35 «Лукоморье».
16:55 К.Симонов. «Жди меня». Исполняет Л.Гурченко.
17:20 Солдаты России.
17:45 Ноу-хау.
18:05 Ортодокс.
18:25 «Документ-панорама». «Рядом с солдатом». Док. фильм.
19:25 Чемпионат мира по лыжным видам спорта. Прыжки с трамплина. Трансляция из Австрии.
20:10 Чудо-сказка.
20:50 Юбилейный концерт В.Мигина.
21:55 После новостей...
23:30 «Ода Большой Медведице». Художник И.Бурлюкин.

ТВ-6

6:55 День за днем.
8:45, 17:40, 23:35 Дорожный патруль.
9:00, 13:00, 15:00, 18:00, 23:50 ТСН-6.
9:10, 11:00, 0:00 Те Кто.
9:25 «ТРЕТЬЯ ПЛАНЕТА ОТ СОЛНЦА». 34-я серия.
9:50 «БЕСКОНЕЧНАЯ ИГРА». 2-я серия.
10:45, 12:05, 15:10 Телемагазин «Спасибо за покупку!»
11:10 СВ-шоу.
11:40 Вкусная передача «Пальчики оближешь».
12:15, 0:45 Знак качества.
12:30 Катастрофы и войны недели.
13:10 «МАШЕНЬКА».
15:25 «ДИКАЯ РОЗА». 21-я и 22-я серии.
16:10 «Головокружительные приключения Билли и Теда».
16:30 «СТАРШЕКЛАССНИКИ ДЕГРАССИ». «СТРЕССЫ».
17:05, 0:10 Диск-канал.
18:30 «ТРЕТЬЯ ПЛАНЕТА ОТ СОЛНЦА». 35-я серия.
19:00 «Горное эхо». Дневник фестиваля телевизионных фильмов.
19:30 Играет В.Афанасьев (фортепиано).
19:45 «Без визы». Дессау.
20:05 «АРАБЕЛЛА ВОЗВРАЩАЕТСЯ, ИЛИ РУМБУРАК - КОРОЛЬ СТРАНЫ СКАЗОК». Часть 14-я. «ФИКТИВНЫЙ БРАК».
20:35 «Лукоморье».
20:55 Чемпионат мира по лыжным видам спорта.
21:30 Экспедиция «ЧИЖ».
22:00 «Сокровища Петербурга». Строгановское письмо.
22:20 Дж.Россини. «СЕВИЛЬСКИЙ ЦИРЮЛЬНИК». 1-е действие.
23:10 «СЕВИЛЬСКИЙ ЦИРЮЛЬНИК». 2-е действие.
23:50 После новостей...
0:10 XX век в кадре и за кадром.
0:40 Телевизионсъемка. Художник К.Трощицкий.
1:30 Играет Г.Малер. Адажиетто из симфонии № 5. Исполняет АБСО им. П.И. Чайковского.

ТВ-6

6:55 День за днем.
8:45, 17:40, 23:30 Дорожный патруль.
9:00, 11:00, 13:00, 15:00, 18:00, 23:45 ТСН-6.
9:10, 0:00 Те Кто.
9:25 «ТРЕТЬЯ ПЛАНЕТА ОТ СОЛНЦА». 33-я серия.
9:50 «БЕСКОНЕЧНАЯ ИГРА».
11:10 «ТЕАТР РЕЯ БРЭДБЕРИ». «КАРЛИК», «ПО ПОРЯДКУ РАССЧИТАЙСЬ».
12:00, 15:10, 16:55 Телемагазин «Спасибо за покупку!»
12:15, 0:45 Знак качества.
12:30 «Звезды о звездах»: звезды эстрады поздравляют с Днем Армии.
13:10 «КЭРОЛАЙН?»
15:25 «ДИКАЯ РОЗА».
16:10 «Головокружительные приключения Билли и Теда».
16:25 «СТАРШЕКЛАССНИКИ ДЕГРАССИ».
17:10, 0:10 Диск-канал.
17:40 Дорожный патруль.
18:30 «ТРЕТЬЯ ПЛАНЕТА ОТ СОЛНЦА». 34-я серия.
18:55 «БЕСКОНЕЧНАЯ ИГРА».
20:00 Новости дня.
20:30 Том-шоу «Мое кино» с Виктором Мережко.
21:25 «ЗОВ УБИЙЦЫ». «КОРОТКОЕ ЗАМЫКАНИЕ».
22:25 В мире людей.
23:00 Юмористическая программа «БИС».
0:55 «КРОВАВОЕ ПРАВОСУДИЕ».

СТС

7:00, 15:30 «Гуфи и его команда».
7:30, 16:00 «Чокнутый».
8:00, 15:00 «Привет, Арнольд!»
8:30, 16:30 «Ох уж эти детки».
9:00, 13:30 ТВ-клуб.
8:30, 20:00 «БЕВЕРЛИ ХИЛЛЗ 90210».
10:30, 21:00 «МЕЛРОУЗ ПЛЕЙС».
10:55, 19:25, 19:55, 23:55 Погода в Москве и Подмосковье.
11:30 Музыка на СТС.
12:00 Кино на СТС. «ДЕЙСТВУЙ ПО ОБСТОЯТЕЛЬСТВАМ!»
14:00 «ФЭЛКОН КРЕСТ».
17:00 «КОМАНДА «А».
18:00 «КВАНТОВЫЙ СКАЧОК».
19:00 «НАПРЯГИ ИЗВИЛИНЫ».
19:30 «АЛЬФ».
20:00 «ПОЛИЦИЯ МАЙАМИ. ОТДЕЛ НРАВОВ».
20:55 «ПОЛИЦЕЙСКИЕ ПОД ПРИКРЫТИЕМ».
22:00 «ОТРЯД АКАПУЛЬКО».
23:00 «Горное эхо». Дневник фестиваля телевизионных фильмов.
1:05 Лыжные виды спорта. Чемпионат мира.

24, среда

ОРТ

6:00 Телеканал «Доброе утро».
9:00, 12:00, 15:00, 18:00 Новости.
9:15, 17:00 «ЖЕСТОКИЙ АНГЕЛ».
10:15 Тема.
10:55 Мультфильм.
11:05 Клуб путешественников.
11:50 Домашняя библиотека.
12:15 Программа «Вместе».
13:00 «БАТАЛЬОНЫ ПРОСЯТ ОГНЯ».
14:15 Чемпионат мира по лыжному спорту.
15:15 «НОВЫЕ ПРИКЛЮЧЕНИЯ СИНДБАДА».
15:45 Классная компания.
16:10 «Улица Сезам».
16:35 ...До шестнадцати и старше.
18:15 Угадай мелодию.
18:45 Здесь и сейчас.
19:05 «Чтобы помнили...». Валентин Зубков. Ведущий - Л.Филатов.
19:45 «ВЕЧНЫЙ ЗОВ».
20:45 «Спокойной ночи, малыши!»
21:00 Время.
21:40 Погода.
21:50 Комедия «КЛЮЧИ ОТ НЕБА».
23:15 Док. детектив «Поводок для аберра. 1944 год.»
23:40 Новости дня.
0:00 Фестиваль песни в Сан-Ремо.

РТР

7:00, 8:30, 9:30, 9:45 Доброе утро, Россия.
8:20 Торговый дом «Ле Монти».
9:15, 0:20 Дежурная часть.
9:35 Телеигра «Программа передач».
9:50, 1:35 Товары - почтой.
10:00 «САНТА-БАРБАРА».
10:45 Музыка, музыка...
11:00, 14:00, 17:00, 20:00, 0:35 Вести.
11:30 «МЕЛОЧИ ЖИЗНИ».
12:30 Диалоги о животных. Док. фильм «Естественный отбор».
13:30 Магазин на диване.
13:55 Магазин недвижимости.
14:30 «СОБАЧИЙ НОС».
15:20 «БОГАТЫЕ И ЗНАМЕНИТЫЕ».
16:15 Мультфильмы.
16:30 «ПЕРВЫЕ ПОЦЕЛУИ».
17:30 «Башня».
18:00 Компьютер.
18:10 «ДОМ, КОТОРЫЙ ПОСТРОИЛ СВИФТ». Худ. фильм. 1-я серия.
19:30 Двойной портрет.
20:00 Подробности.
20:55 Сам себе режиссер.
21:25 «РОБОТ-ПОЛИЦЕЙСКИЙ».
23:15 «ПРИТВОРЩИК».
1:00 Автошоу.
1:30 Лыжные виды спорта. Чемпионат мира. Двоеборье. Прыжки с трамплина. Передача из Австрии.
2:05 Прогноз погоды.

НТВ

7:00 Сегодня утром.
9:10, 17:55 «ЛЮБОВЬ И ТАЙНЫ САНСЕТ БИЧ» (США).
10:00, 12:00, 14:00, 16:00, 19:00, 22:00 Сегодня.
10:15 Вчера в «Итогах».
11:15 Куклы.
11:30 «ЛОВУШКА ПЕТЕРБУРГСКИХ ТАЙН».
12:30 Китай: 40 лет спустя...
13:30 Магазин на диване.
13:55 Магазин недвижимости.
14:30 «СОБАЧИЙ НОС».
15:20 «БОГАТЫЕ И ЗНАМЕНИТЫЕ».
16:15 Мультфильмы.
16:30 «ПЕРВЫЕ ПОЦЕЛУИ».
17:30 «Башня».
18:00 Компьютер.
18:10 «ДОМ, КОТОРЫЙ ПОСТРОИЛ СВИФТ». Худ. фильм. 1-я серия.
19:30 Двойной портрет.
20:00 Подробности.
20:55 Сам себе режиссер.
21:25 «РОБОТ-ПОЛИЦЕЙСКИЙ».
23:15 «ПРИТВОРЩИК».
1:00 Автошоу.
1:30 Лыжные виды спорта. Чемпионат мира. Двоеборье. Прыжки с трамплина. Передача из Австрии.
2:05 Прогноз погоды.

ТВ-6

6:55 День за днем.
8:45, 17:40, 23:30 Дорожный патруль.
9:00, 11:00, 13:00, 15:00, 18:00, 23:45 ТСН-6.
9:10, 0:00 Те Кто.
9:25 «ТРЕТЬЯ ПЛАНЕТА ОТ СОЛНЦА». 35-я серия.
9:50 «БЕСКОНЕЧНАЯ ИГРА».
10:45, 12:05, 15:10 Телемагазин «Спасибо за покупку!»
11:10 СВ-шоу.
11:40 Вкусная передача «Пальчики оближешь».
12:15, 0:45 Знак качества.
12:30 Катастрофы и войны недели.
13:10 «МАШЕНЬКА».
15:25 «ДИКАЯ РОЗА». 23-я и 24-я серии.
16:10 «Головокружительные приключения Билли и Теда».
16:25 «СТАРШЕКЛАССНИКИ ДЕГРАССИ».
17:10, 0:10 Диск-канал.
17:40, 23:30 Дорожный патруль.
18:30 «ТРЕТЬЯ ПЛАНЕТА ОТ СОЛНЦА».
19:00 «БЕСКОНЕЧНАЯ ИГРА».
20:00 Новости дня.
20:30 Том-шоу «Мое кино» с Виктором Мережко.
21:25 «ЗОВ УБИЙЦЫ». «ЗАМЫКАНИЕ».
22:25 В мире людей.
23:00 Юмористическая программа «БИС».
0:55 «КРОВАВОЕ ПРАВОСУДИЕ».

СТС

7:00, 15:30 «Гуфи и его команда».
7:30, 16:00 «Чокнутый».
8:00, 15:00 «Привет, Арнольд!»
8:30, 16:30 «Ох уж эти детки».
9:00, 13:30 ТВ-клуб.
8:30, 20:00 «БЕВЕРЛИ ХИЛЛЗ 90210».
10:30, 21:00 «МЕЛРОУЗ ПЛЕЙС».
10:55, 19:25, 19:55, 23:55 Погода в Москве и Подмосковье.
11:30 Музыка на СТС.
12:00 Кино на СТС. «ДЕЙСТВУЙ ПО ОБСТОЯТЕЛЬСТВАМ!»
14:00 «ФЭЛКОН КРЕСТ».
17:00 «КОМАНДА «А».
18:00 «КВАНТОВЫЙ СКАЧОК».
19:00 «НАПРЯГИ ИЗВИЛИНЫ».
19:30 «АЛЬФ».
20:00 «ПОЛИЦИЯ МАЙАМИ. ОТДЕЛ НРАВОВ».
20:55 «ПОЛИЦЕЙСКИЕ ПОД ПРИКРЫТИЕМ».
22:00 «ОТРЯД АКАПУЛЬКО».
23:00 «Горное эхо». Дневник фестиваля телевизионных фильмов.
1:05 Лыжные виды спорта. Чемпионат мира.

25, четверг

ОРТ

6:00 Телеканал «Доброе утро».
9:00, 12:00, 15:00, 18:00 Новости.
9:15, 17:00 «ЖЕСТОКИЙ АНГЕЛ».
10:15 Человек и закон.
10:55 Мультфильмы.
11:05 Клуб путешественников.
11:50 Домашняя библиотека.
12:15 Программа «Вместе».
13:00 «БАТАЛЬОНЫ ПРОСЯТ ОГНЯ».
14:15 Чемпионат мира по лыжному спорту.
15:15 «НОВЫЕ ПРИКЛЮЧЕНИЯ СИНДБАДА».
15:45 Классная компания.
16:10 «Улица Сезам».
16:35 ...До шестнадцати и старше.
18:15 Угадай мелодию.
18:45 Здесь и сейчас.
19:05 «Чтобы помнили...». Валентин Зубков. Ведущий - Л.Филатов.
19:45 «ВЕЧНЫЙ ЗОВ».
20:45 «Спокойной ночи, малыши!»
21:00 Время.
21:40 Погода.
21:50 Комедия «КЛЮЧИ ОТ НЕБА».
23:15 Док. детектив «Поводок для аберра. 1944 год.»
23:40 Новости дня.
0:00 Фестиваль песни в Сан-Ремо.

РТР

7:00, 8:30, 9:30, 9:45 Доброе утро, Россия.
8:20 Торговый дом «Ле Монти».
9:15, 0:20 Дежурная часть.
9:35 Телеигра «Программа передач».
9:50, 1:35 Товары - почтой.
10:00 «САНТА-БАРБАРА».
10:45 Музыка, музыка...
11:00, 14:00, 17:00, 20:00, 0:35 Вести.
11:30 «МЕЛОЧИ ЖИЗНИ».
12:30 Диалоги о животных. Док. фильм «Естественный отбор».
13:30 Магазин на диване.
13:55 Магазин недвижимости.
14:30 «СОБАЧИЙ НОС».
15:20 «БОГАТЫЕ И ЗНАМЕНИТЫЕ».
16:15 Мультфильмы.
16:30 «ПЕРВЫЕ ПОЦЕЛУИ».
17:30 «Башня».
18:00 Компьютер.
18:10 «ПРИЗРАКИ ЗЕЛЕНОЙ КОМНАТЫ».
19:30 Двойной портрет.
20:40 Подробности.
20:55 «Аншлаг» и К°.
21:55 Музыкальный ринг - новое поколение.
23:35 «История болезни». Док. фильм о Владимире Высоцком. 1-я серия.
1:15 «ДОМИНО». Худ. фильм.
3:00 Прогноз погоды.

НТВ

7:00 Сегодня утром.
9:10, 17:55 «ЛЮБОВЬ И ТАЙНЫ САНСЕТ БИЧ» (США).
10:00, 12:00, 14:00, 16:00, 19:00, 22:00 Сегодня.
10:15 «ГИГАНТЫ РИМА» (Италия - Франция).
11:50 Мультфильм.
12:30 «ДЖЕК ВОСЬМЕРКИН - АМЕРИКАНЕЦ».
14:30, 22:45 «СКОРАЯ ПОМОЩЬ» (США).
15:20 «Сегодняшнее». Красная стрела.
16:30 «КОНАН» (США).
17:20 «Ну, погоди!»
17:30 Впрок.
18:40 Криминал.
19:40 Герой дня.
20:00 «СПРЯТАННЫЙ» (США).
21:40 Профессия - репортер. «Бьют женщину».
23:35 Сегодняшнее.
0:15 Сегодня в полночь.
0:45 Погода.

КУЛЬТУРА

8:05, 12:30, 14:30, 20:30, 0:00 Новости культуры.
8:25 «Московские пенаты». Николай Кетчер.
8:45 Ноунеймы.
9:00 «БДТ: вчера, сегодня, завтра». Часть 2-я.
10:00, 16:00, 18:00 Новости.
10:05, 20:50 «Документ-панорама». Док. фильм «Встреча на острове». «40 шагов». «Монолог художника». Режиссер С.Аранович.
11:05 Пиккотилли.
11:10 Петербургские сезоны. «Вечер в Павловском дворце».
12:10 «Парадоксы истории». «Загадки записок декабристов».
12:25 Телевернисаж. Художник К.Трощицкий.
12:40 После новостей...
13:00 Симфонические миниатюры русских композиторов. Дирижер Е.Светланов.
13:10 Чемпионат мира по лыжным видам спорта.
14:45, 22:55 «КНУТ ГАМСУН». Худ. фильм. 2-я серия.
15:30 «Без визы». В Великобритании.
15:50 Рядом с тобой.
16:05 «АРАБЕЛЛА ВОЗВРАЩАЕТСЯ, ИЛИ РУМБУРАК - КОРОЛЬ СТРАНЫ СКАЗОК». Часть 15-я. «КОРОЛЬ БЕЗ ПОДДАННЫХ».
16:35 «Лукоморье».
16:55 Мультипликационный фильм.
17:05 «Открытие таланта». Авторская программа А.Рыбникова.
17:30 «Осенние портреты». «Монолог длиною в жизнь». И.Лисняксная и С.Пилкин.
18:05 «Российский курьер». Республика Чувашия.
18:45 «Кто мы?» «Анатомия русской бюрократии».
19:15 Новое кино.
19:40 «Время музыки». Тележурнал.
20:10 «Чудо-сказка».
21:50 После новостей...
22:10 Петербургские сезоны. «Вечер в Павловском дворце».
23:40 Джазофрения.

ТВ-6

6:55 День за днем.
8:45, 17:45, 23:45 ТСН-6.
15:10, 16:55 «Спасибо за покупку!»
15:25 «ДИКАЯ РОЗА». 23-я и 24-я серии.
16:10 «Головокружительные приключения Билли и Теда».
16:25 «СТАРШЕКЛАССНИКИ ДЕГРАССИ».
17:10, 0:10 Диск-канал.
17:40, 23:30 Дорожный патруль.
18:30 «ТРЕТЬЯ ПЛАНЕТА ОТ СОЛНЦА».
19:00 «БЕСКОНЕЧНАЯ ИГРА».
20:00 Новости дня.
20:30 О.С.П.-студия.
21:25 Сериал «LEXX II». «791».
22:25 В мире людей.
23:00 «Обоззз»-шоу.
23:55 Те Кто.
0:40 Знак качества.
0:55 «Эра Водолея» с Иваном Кононовым.

СТС

7:00, 15:30 «Гуфи и его команда».
7:30, 16:00 «Чокнутый».
8:00, 15:00 «Привет, Арнольд!»
8:30, 16:30 «Ох уж эти детки».
9:00, 13:30 ТВ-клуб.
8:30, 20:00 «БЕВЕРЛИ ХИЛЛЗ 90210».
10:30, 21:00 «МЕЛРОУЗ ПЛЕЙС».
10:55, 19:25, 19:55, 23:55 Погода в Москве и Подмосковье.
11:30 Программа мультфильмов.
12:00, 1:00 «ЗЕЛЕНЫЕ ПРОСТОРЫ».
12:30, 0:00 «ОТЕЛЬ».
14:00 «ФЭЛКОН КРЕСТ».
17:00 «КОМАНДА «А».
18:00 «КВАНТОВЫЙ СКАЧОК».
19:00 «НАПРЯГИ ИЗВИЛИНЫ».
19:30 «АЛЬФ».
20:00 «ПОЛИЦИЯ МАЙАМИ. ОТДЕЛ НРАВОВ».
20:55 «ПОЛИЦЕЙСКИЕ ПОД ПРИКРЫТИЕМ».
22:00 «ОТРЯД АКАПУЛЬКО».
23:00 «Горное эхо». Дневник фестиваля телевизионных фильмов.
1:05 Лыжные виды спорта. Чемпионат мира.

Пятый день

ОРТ

6:00 Телеканал «Доброе утро».
9:00, 12:00, 15:00, 18:00 Новости.
9:15, 17:00 «ЖЕСТОКИЙ АНГЕЛ».
10:15 Программа В.Познера «Человек в маске».
11:00 «Чтобы помнили...». Валентин Зубков. Ведущий - Л.Филатов.
11:40 Смак.
12:20 Чемпионат мира по лыжному спорту.
15:20 «ЗЕМЛЯ ДО НАЧАЛА ВРЕМЕН».
16:25 «Ералаш».
16:35 ...До шестнадцати и старше.
18:15 Джентльмен-шоу.
18:45 Играй, гармонь любимая!
19:15 Здоровье.
19:45 Поле чудес.
20:45 «Спокойной ночи, малыши!»
21:00 Погода.
21:50 «СМЕРТЬ ПРОТЯГИВАЕТ РУКУ».
23:15 Клуб «Белый попугай».
23:50 Новость дня.
0:10 Фестиваль песни в Сан-Ремо.

РТР

7:00, 8:30, 9:30, 9:45 Доброе утро, Россия.
9:15 Дежурная часть.
9:35 Телеигра «Программа передач».
9:50, 2:55 Товары - почтой.
10:00 «САНТА-БАРБАРА».
10:45 Музыка, музыка...
11:00, 14:00, 17:00, 20:00, 0:25 Вести.
11:30 «МЕЛОЧИ ЖИЗНИ».
12:30 Диалоги о животных.
13:30 Магазин на диване.
13:55 Магазин недвижимости.
14:30 «СОБАЧИЙ НОС».
15:20 «БОГАТЫЕ И ЗНАМЕНИТЫЕ».
16:10 «Новый Аладдин», «Погоня». Мультфильмы.
16:25 «ПЕРВЫЕ ПОЦЕЛУИ».
16:55 Мир здоровья с доктором Богдановым.
17:30 «Башня».
18:00 Компьютер.
18:10 «ПРИЗРАКИ ЗЕЛЕНОЙ КОМНАТЫ».
19:30 Двойной портрет.
20:40 Подробности.
20:55 «Аншлаг» и К°.
21:55 Музыкальный ринг - новое поколение.
23:35 «История болезни». Док. фильм о Владимире Высоцком. 1-я серия.
1:15 «ДОМИНО». Худ. фильм.
3:00 Прогноз погоды.

НТВ

7:00 Сегодня утром.
9:10, 17:55 «ЛЮБОВЬ И ТАЙНЫ САНСЕТ БИЧ» (США).
10:00, 12:00, 14:00, 16:00, 19:00, 22:00 Сегодня.
10:15 Виктор Евграфов в фильме «ДАНИИЛ - КНЯЗЬ ГАЛИЦКИЙ».
11:50 Мультфильм.
12:30 «ДЖЕК ВОСЬМЕРКИН - АМЕРИКАНЕЦ». Заключительная часть.
14:30 «Аншлаг». Программа А.Ширапова.
15:20 «Сегодняшнее». Красная стрела.
16:30 «КОНАН» (США).
17:20 «Ну, погоди!»
17:30 Впрок.
17:55 Футбольный клуб.
18:40 Криминал.
19:40 Герой дня.
19:45 Всеволод Санаев, Николай Гриценко, Тамара Семина и Александр Демьянов в фильме «ЧЕРНЫЙ ПРИНЦ».
21:25 Спросите Лишницу...
22:45 «Криминальная Россия». «Конокрадный рейс».
23:15 «ЛЮБОВЬ, ИЗМЕНА, ВОРОВСТВО» (США).

КУЛЬТУРА

8:05, 12:30, 14:00, 20:30, 0:05 Новости культуры.
8:25 Концерт хора мальчиков Донского собора и Раймонд Паупс.
9:05 Консилиум.
9:30 Балерина. Татьяна Чернобровкина.
10:00, 16:00, 18:00 Новости.
10:05 «БДТ: вчера, сегодня, завтра». Часть 3-я.
11:10 Истоки. «Северные мастера».
11:25 Х.Родриго. Концерт «Аранхуэс» для гитары с оркестром. Солист А.Фрауча.
11:50 «Российский курьер». Республика Чувашия.
12:40 После новостей...
13:00 Пушкин без границ.
13:45 «Время музыки». Тележурнал.
14:15 «Размышляя по поводу и без...» П.Осовский.
14:55, 22:50 «КНУТ ГАМСУН». Худ. фильм. 3-я серия.
16:05 «АРАБЕЛЛА ВОЗВРАЩАЕТСЯ, ИЛИ РУМБУРАК - КОРОЛЬ СТРАНЫ СКАЗОК». Часть 16-я. «ТРОЦА ВСТУПАЕТ В БОЙ».
16:35 «Лукоморье».
16:55 Мультфильмы.
17:05 «Осенние портреты».
17:30 Страна Фестивалия.
18:05 «Кто там...» Авторская программа В.Верника.
18:30 «Танго в Кремле». Г.Кремер.
19:00 Коллекция.
19:15 «Однажды в Арканзасе». Док. фильм (США).
20:10 «Чудо-сказка».
20:50 Мультфильмы.
21:15 «Pro memoria». «Домъ».
21:45 После новостей...
22:05 «Видеошедевры режиссера З.Рыбчинского». «Манхэттен».
22:35

28, воскресенье

ОРТ

7:30 Чемпионат мира по лыжному спорту.
8:25 «ПРИКАЗ». 2-я серия.
9:30 «Дисней-клуб»: «Русалочка».
10:00, 15:00 Новости.
10:15 «Непутевые заметки» Дм.Крылова.
10:30 Пока все дома.
11:10 Утренняя звезда.
11:55 Армейский магазин.
12:30 Играй, гармонь любимая!
13:00 Крестьянские ведомости.
13:35 Сериал «Все путешествия команды Кусто». «Союзник поневоле».
14:25 Смехопанорама.
15:15 Клуб путешественников.
16:05 Спортивная программа: Футбольное обозрение. Чемпионат мира по лыжному спорту.
16:35 «Тимон и Пумба».
17:05 «Аладдин».
17:35 «Колесо истории».
18:20 «ОНИ СРАЖАЛИСЬ ЗА РОДИНУ». Худ. фильм.
21:00 Время.
21:35 Курт Расселл в боевике «БОЛЬШОЙ ПЕРЕПОЛОХ В МАЛЕНЬКОМ КИТАЕ».
23:25 Новости культуры.
23:40 Макс фон Сюдов в фильме «ПОЦЕЛУЙ ПЕРЕД СМЕРТЬЮ».
1:15 Чемпионат мира по лыжному спорту. 50 км. Мужчины.

РТР

8:00 «Шайбу! Шайбу!», «Приходи на каток». Мультфильмы.
8:30 Служу Отечеству!
8:55, 1:45 Прогноз погоды.
9:00 «Мы идем охотиться». Мультсериал.
9:30 Почта РТР.
10:00 Доброе утро, страна.
10:30 Сам себе режиссер.
11:00 «Аншлаг» и К°.
12:00 Русское лото.
12:40 Мир книг с Леонидом Куравлевым.
13:00 «НЕДЕЛЯ В САНТА-БАРБАРЕ».
14:00 Вести.
14:30 Федерация.
15:10 Парламентский час.
16:10 «ЗАКОН И ПОРЯДОК». Телесериал (США).
17:00 Диалоги о животных.
18:00 Старая квартира. Год 1980-й. Часть 1-я.
19:00 Совершенно секретно.
20:00 Зеркало.
20:55 «ШТЕМП».
22:40 «К-2» представляет: Жизнь и необычные приключения Владимира Войновича в программе «Колизей».
23:40 Дежурная часть.
0:05 «ГЛАЗА, РОТ».

АСТ

9:00 Мультипликационный фильм «Капитан леса».
10:10 Театр на экране. «МИЛЛИОН ЗА УЛЫБКУ». 2-я серия. Театр имени Моссовета.
10:55 «Аистенок». Детский час.
11:40 Мультипликационный фильм «Опять двойка».
12:00 «Музыкальная жизнь». Семья Коганов.
12:50 Фильм - детям. «БЕЗ СЫНА НЕ ПРИХОДИ». Одесская киностудия.
14:15 Мультипликационный фильм «Трое на острове».
14:30 «В кругу друзей». Эстрадная программа. Ведущие У.Отт и В.Матецкий.
15:00 В эти дни... много лет назад.
15:25 На улице Наметкина. Просто концерт...
16:20 Экран приключенческого фильма «БЕЗЫМЯННЫЙ ЗАМОК» (Венгрия).
17:45 Вояж без саквояжа.
18:00 «Золотые голоса в России». Победитель международных вокальных конкурсов Паата Бурчуладзе. Передача 2-я.
18:30 Близкое далекое.
18:55 «ВОСПИТАНИЕ ЖЕСТОКОСТИ У ЖЕНЩИН И СОБАК». 2-я серия.
20:05 Спорт без границ.
20:30 «Очевидное - невероятное. Век XXI». Альтернативная энергетика. Ведущий С.Капица.
21:00 Кинопанорама. Встречи.
21:30 Информационная программа «Факт».
21:50 Постфактум.
22:00 Спорт на планете.
22:30 Детектив по выходным. «ОШИБКА ТОНИ ВЕНДИСА». 2-я серия. «Молдова-фильм» по заказу Гостелерадио.
23:40 «Звезды музыкального кино». Киноконцерт. Часть 1-я.
23:55 - 0:00 Анонс недели.

НТВ

8:00 Сергей и Кирилл Столяровы в фильме «ПОВЕСТЬ О ПЕРВОЙ ЛЮБВИ».
9:30 «Фитиль».
10:00, 12:00, 16:00 Сегодня.
10:15 Екатерина Савинова и Анатолий Папанов в комедии «ПРИХОДИТЕ ЗАВТРА...»
12:15 Большие деньги.
12:40 Леонид Кулагин, Владислав Стржельчик, Людмила Чурсина и Людмила Хитяева в фильме «ПРИВАЛОВСКИЕ МИЛЛИОНЫ». 1-я и 2-я серии.
15:30 «Русский век». Егор Яковлев в беседе с Андреем Карауловым.
16:25 «Любовные истории, которые потрясли мир». «Ингрид Бергман и Роберто Росселлини» (США - Великобритания).
16:55 Телеспецназ. «Подземная лодка».
17:40 «Арина». Программа А.Шараповой.
18:30 Итоги. Предисловие.
18:55 Харви Кайтел, Стивен Дорфф и Тимоти Хаттон в боевике Джона Ирвина «ЗОНА ПРЕСТУПНОСТИ» (США).
20:45 Куклы.
21:00 Итоги.
22:00 «ЕЕ ЗВАЛИ НИКИТА». «БЕЗ ПРИКРЫТИЯ» (Канада - США).
23:00 Итоги. Ночной разговор.
23:35 Изабель Юппер, Сандрин Боннер и Жаклин Биссет в фильме Клода Шаброля «ЦЕРЕМОНИЯ».

КУЛЬТУРА

10:10 «Читая Библию». Новый Завет.
10:20 Консилиум.
10:45 «БЕЛЫЙ КЛЫК». Худ. фильм.
12:10 В тридевятом царстве.
12:35 «Пропавший американец». Док. фильм.
14:00 К 275-летию Санкт-Петербургского университета. «Петровский университет».
14:30, 22:00 Новости культуры.
14:45 «Спортивные встречи». С.Мастеркова.
15:10 «А прошлое кажется сном...» «Лимита». Док. фильм. Режиссер Е.Головня.
16:40 Тихий вечер.
17:05 «Свой среди чужих». Василий Аксенов.
17:30 «Вокзал мечты». Авторская программа Ю.Башмета.
18:00 Новости.
18:05 «Прерванный полет». Художник Роман Семашкевич.
18:35 Кумиры.
19:35 «Судьба, судьбою, о судьбе». К 100-летию Е.Габриловича. «На моем веку». Док. фильм. Режиссер А.Нилин.
20:30 Чудо-сказка.
20:50 Шедевры мирового музыкального театра. «Зимние грезы». Королевский балет Великобритании.
22:20 Программа передач.
22:35 «ВКУС САЙРЫ». Худ. фильм (Япония, 1962 г.).

ТВ-6

8:05, 18:05 Дорожный патруль.
8:20 Мультфильмы «Счастливый принц», «Из пушки на Луну и далее без остановок», «Верлиока».
9:00 «Сказки братьев Гримм»: «Железный человек».
9:25 «ФЛИППЕР III».
10:15 «ТАИНСТВЕННЫЙ ОСТРОВ».
10:40 Диск-канал.
11:15 Star старт.
12:00 Шесть новостей недели.
12:20 Мультфильмы «Мальчики из Неаполя», «Иван энд Митрофан».
12:55 Кинескоп.
14:00, 14:40 Телемагазин «Спасибо за покупку!»
14:15 Канон.
14:55 О.С.П.-студия.
15:50 Шоу Артура Крупенина «Мужской клуб».
16:45 «ХРОНИКИ МОЛОДОГО ИНДИАНЫ ДЖОНСА».
17:35 «Звезды о звездах». Владимир Девятов.
18:30 Вы - очевидец.
19:00 Аналитическая программа «Обозреватель».
20:05 Кинотеатр ТВ-6. «ПОЛИЦИЯ «ПИТОН 357».
22:20 Наша музыка: Натали.
23:25 «Эра Водолея» с Иваном Коновым.
23:55 «ДЕВУШКА ИЗ ДОЛИНЫ».

СТС

8:45 Музыка на СТС. «Chris Isaak».
8:55, 10:30, 19:25, 19:55, 23:55 Погода в Москве и Подмосковье.
9:00 ТВ-клуб.
9:30 «Приключения Роки, Бульвинкля и их друзей».
10:00 Кино на СТС. «ЧЕЛОВЕК, КОТОРЫЙ СЛИШКОМ МНОГО ЗНАЛ».
12:30, 18:30 «ЧУДЕСА НАУКИ».
13:00 «СЛЕДЫ ВО ВРЕМЕНИ».
14:00, 0:00 «РЫЦАРЬ ДОРОГ».
15:00, 23:30 Шоу-бизнес.
15:30 Стильные штучки.
15:45 Музыка на СТС.
16:00 Кино на СТС. «ВПЕРЕД, ЗА СОКРОВИЩАМИ ГЕТМАНА!»
18:00 Музыка на СТС.
19:00 «ПОЛИЦЕЙСКИЕ ВО ВРЕМЕНИ».
20:00 «АЛЬФ».
20:30 «ДИНОЗАВРЫ».
21:00 Кино на СТС. «КОНКОРД... АЭРОПОРТ-79».

ТВ-ЦЕНТР

8:00 Программа передач.
8:05 Детский канал «Витамин роста».
8:50 Мир вашему дому.
9:15 Прогноз погоды.
9:20 Детский канал «Витамин роста».
10:05 «Элвин и бурундучки».
10:30 «КЭТУИЗЛ».
10:55, 20:15 Оставайтесь с нами!
11:05 Книжный мир.
11:20 Мультпарад. «Алиса в Стране чудес».
11:50 21-й кабинет.
12:20 Кино в полдень. «БЕГУЩАЯ ПО ВОЛНАМ».
13:55, 18:15, 19:55 Новости.
14:15 Телеигра «Слободка».
14:25 «Царь Горы».
14:50 «Горное эхо». Дневник фестиваля телевизионных фильмов.
15:00 «САЛОН ВЕРОНИКИ».
15:50 «Разговор по существу». Программа А.Бовина.
16:20 Премьера телевизионного фильма «Тот самый Церетели».
16:50 Пресс-клуб.
18:25 Боевик по-советски. «ВНИМАНИЕ! ВСЕМ ПОСТАМ...»
20:25 Русский кинохит. «КОМУ НА РУСИ ЖИТЬ...»
23:05 Мужской интерес.
23:35 Поздний ужин.
23:50 Постскриптум.
0:20 Ночное рандеву.
1:00 Базар.

Управление культуры и искусства администрации г. Рязани, муниципальный культурный центр

ПРИГЛАШАЮТ

21 февраля (пл. Победы) к 12.00

на «Проводы Масленицы»

Вы увидите и услышите:
- выступления гармонистов, самых лучших в округе артистов;
- духовой оркестр МКЦ;
- ансамбль «Рязаночка»;
- театр народной песни «Узорочье»;
- фольклорную группу «Рушники»;
- русское трио «Сюрприз»;
- солистов: М.Марчукову, Н.Пенякина, М.Видяпину, С.Прошина.

Игры, забавы, конкурсы и призы.

Не забудьте побывать на праздничных гуляниях и концертах:

14.00 - ДК станкозавода, праздник **«Играй, гармонь, звени, частушка».**
15.00 - кинотеатр «Октябрь», выступление песенно-инструментального ансамбля **«Отрада».**
17.00 - большой концерт в МКЦ.

Добро пожаловать!

МЕНЯЮ хорошую квартиру
в Рязани с доплатой на жилплощадь в Москве
Телефон 28-27-08

КУПЛЮ акции «Газпрома»
по договорной цене
Телефон 97-00-55

Экономьте деньги на отоплении и воде!
ООО «ЗУБР»
производит установку и сдачу «под ключ» приборов учета тепла и воды, систем автоматического регулирования теплоснабжения, а также тепло- и водосчетчиков.
Тел.: 45-36-32, 44-74-
Лицензия В № 264913 Рег. № 12-Ц-13.



Всего за 70 рублей обслуживание в Рязани, НА ВСЕЙ территории Рязанской области и России.
Подключение любых моделей пейджеров других компаний бесплатно с предоставлением гарантий.
Скидки всем военнослужащим.
Лицензия №5015
Интерпейдж Телеком. Ул.Введенская, 115. Тел. 77-50-46.

СЮКДЕН
ОПТОВЫЕ ПОСТАВКИ
сахара-песка, рафинированного и пакетированного сахара
с Изобильненского (Ставрополье), Заинского (Татария), Каменского (Пенза), Добринского (Липецк), Раевского (Башкирия), Тбилисского (Краснодар) и Ульяновского заводов
Тел.: (095) 207-6207, 207-7622, 208-2027, 207-5751, 208-7056


ООО ПКФ «СПИКА»
ПРЕДЛАГАЕТ ВОДКУ
рязанских производителей
Рязанский ЛВЗ
Касимовский ЛВЗ
Шацкий ЛВЗ
Рудо НД
Ключанский спиртзавод
ЗАО «Урожай» (п. Лесной)
Постоянным клиентам скидки и реализация. Возможна доставка.
ул. Крупской, д.14 кор.2. Тел. 55-11-63 (с 10.00 до 18.00).
Лицензия № Б 925216 от 12.11.98 г. сертифицировано

Пятигорским ГНИИ курортологии была проведена научная работа по изучению воздействия минеральной воды «Новотерская целебная» на организм человека. Клинические исследования проводились на базе газоперерабатывающего комплекса «Астраханьгазпром». Результаты исследований показали действенное влияние минеральной воды на организм работников комплекса в плане профилактики заболеваний и как средства улучшения здоровья, повышения внутренних резервов организма. Особенно подчеркивается необходимость приема воды людям, проживающим в регионах с неблагоприятными экологическими условиями, занятых на производстве с тяжелыми условиями труда, а также людям, связанным с физическими нагрузками.

Медицинское заключение и показания для внутреннего применения минеральной бутылочной воды

Болезни поджелудочной железы - хронические панкреатиты любой этиологии (в том числе алкогольной) в фазе полной и неполной ремиссии. Доза минеральной воды в этом случае составляет 3-5 мл на 1 кг массы тела, время приема - за 20-30 минут до еды. Температура воды 30-40 градусов Цельсия. Длительность приема минеральной воды обычная - 24-30 дней.

Хронические колиты, энтероколиты любой этиологии (кроме дизентерийной в фазе неполной ремиссии и в стадии обострения). Прием минеральной воды осуществляется по обычной схеме - за 30-40 минут до еды, в дозе 3-5 мл на 1 кг массы тела, курс приема - 24-30 дней. Выбор температуры зависит от состояния моторноэвакуаторной функции - при наклонности к запорам назначается более холодная минеральная вода - 18-20 градусов, при наклонностях в жидкому стулу - горячая - 50-60 градусов, при нормальной моторике и эвакуации - температура - 30-40 градусов.

Заболевания прямой кишки, области анального отверстия и др. (проктиты, проктоенгмоидиты, трещины заднего прохода, геморрой без наклонности к частым кровотечениям, зуд анального отверстия и др.). Помимо внутреннего применения минеральной воды «Новотерская» по схеме хронических колитов рекомендуют примочки из минеральной воды на область заднего прохода, микроклизмы с минеральной водой температуры 36-37 градусов в количестве 50-100 мл (в зависимости от емкости ампулы прямой кишки) на ночь. На курс 9-10 микроклизм в чередовании с таким же количеством микроклизм с отваром ромашки.

(Продолжение 26 февраля)



НОВОТЕРСКАЯ ЦЕЛЕБНАЯ
ВЫВОДИТ соли тяжелых металлов, радионуклеиды
СНИМАЕТ синдром похмелья, устраняет изжогу, помогает при поражениях печени
ПОЛЕЗНА в послеоперационный период
Крупным и мелким оптом
ООО «Региональная торговля и развитие» Московское шоссе, 147, 4 этаж, офис 48.
сертифицировано ☎ 53-21-69

Мы принимаем Вашу рекламу по адресу: г. Рязань, ул. Горького, 14, Дом печати, 2 этаж, каб. 8. Тел. 77-30-39, тел./факс 44-29-16
За содержание и достоверность сведений в рекламе и объявлениях ответственность несет рекламодатель
Действует широкая система скидок! Оказываем дополнительные услуги. Звоните!

ООО «ДОРШИНА»
ПРОДАЖА
- Автошины для легковых, грузовых а/м и сельхозтехники.
- Расходные материалы TECH и балансировочные грузики для шиномонтажа.
- Тормозные колодки, накладки сцепления от «Оки» до «СуперМАЗа», паронит и сальниковые набивки от ОАО НИИ АТИ фирмы ТИИР.
- РЕМОНТ а/шин и а/камер по технологии TECH.



Телефон: (0912) 76-03-35 сертифицировано

ПРЕДЛАГАЕМ
со склада в г. Липецке и на заказ
МЕТАЛЛОПРОКАТ
сортовой, листовой
Вагонные поставки. Самовывоз.
Покупаем лом черных металлов.
Тел.: (0742) 74-55-27, т/ф. 77-79-05. Сертифицировано

Магазин **«Техноцентр»**
Широкий выбор запчастей для грузовых автомашин. Детали кузова а/м М412, 2715. Мы работаем ***КРУГЛОСУТОЧНО*** без обеда и выходных дней.

Адреса: Московское шоссе, 35, здание кинофабрики. Тел. 34-60-12. ул. Зубковой, 19а. Тел. 27-74-03
сертифицировано

ООО «Таганка»
официальный дилер ОАО «Московский шинный завод»
реализует со склада и магазинов в городе Рязани автомобильные, сельскохозяйственные, мото- и велошины, а также аккумуляторы заводов России.

АВТОМОБИЛЬНЫЕ ШИНЫ	С/Х ШИНЫ
220 x 508	720 x 665
240 x 508R	15,5 x 38
260 x 508R	200 x 508
280 x 508R	530 x 610
300 x 508R	240 x 406
320 x 508R	5.00 x 10

сертифицировано
Имеются в широком ассортименте сельскохозяйственные камеры для тракторов К-701, МТЗ-80, Т150К.
Тел.: 77-37-87, 77-31-35, г. Рязань, ул. Фрунзе, д. 11.
Адреса магазинов:
м-н «Балатон» - ул. Дзержинского, д. 24/26; автоцентр «BOSCH» - Куйбышевское шоссе, 29; ул. Ситниковская, 69 а.

АВТОШИНЫ и АККУМУЛЯТОРЫ
БЕНЗИН и ДИЗТОПЛИВО
Рязаньшина
ООО ТФ "РязаньШина"
ОПТОМ и В РОЗНИЦУ для всех видов грузовой, легковой и сельскохозяйственной техники Сертифицировано
Гибкая система скидок
Тел. 45-77-77, 45-88-88, 21-07-87, 21-00-07, т./факс 45-22-22
Ул. Есенина, 108, магазин «Автоколесо»
Оплата векселями, возможен бартер, взаимозачеты

АВТОЗАПЧАСТИ к автомобилям:
Волга, Газель, УАЗ.
Ждем вас в субботу и воскресенье с 8.30 до 16.00
ул. Есенина, ул. Ленина
Адрес: г. Рязань, ул. Ленина, д.3.
Режим работы: с 8.30 до 19.00.
сертифицировано

- ТРУБА – 15 - 89
- УГОЛОК – 25 - 100
- ШЕСТИГРАННИК от 12 до 23
- ШВЕЛЛЕР – 8 - 16
- АРМАТУРА – 10-20
- ЛИСТ оцинк. - 0,55
- ОТВОДЫ
- ЛИСТ г/к, х/к
- МАТЫ прошивные
- РУБЕРОИД
- РУБЕМАСТ
- ГОФРОКАРТОН

ЦЕНЫ НИЖЕ заводских
АБСОЛЮТ СТАЛЬ представительство в Рязани
45-04-35, 24-02-19, 45-02-10
Торгуем оптом и в розницу.
Доставка по городу и области.
Возможен бартер, взаимозачеты.
Резка, СКИДКИ.
сертифицировано

РоссТех
ОХРАННЫЕ СИСТЕМЫ
ПРОЕКТИРОВАНИЕ, МОНТАЖ, РЕМОНТ, ГАРАНТИЙНОЕ И ПОСТГАРАНТИЙНОЕ ТЕХНИЧЕСКОЕ ОБСЛУЖИВАНИЕ.
- Охранная и пожарная сигнализация;
- Системы видеонаблюдения, видеоохраны и видеорегистрации;
- Аудио и видеодомофоны индивидуального и коллективного пользования;
- Системы контроля доступа;
- Системы эфирного и спутникового телевидения;
- Офисные мини-АТС.

ОБОРУДОВАНИЕ ОТЕЧЕСТВЕННЫХ ПРОИЗВОДИТЕЛЕЙ И ЗАРУБЕЖНЫХ ФИРМ.
ШЕСТЬ ЛЕТ РАБОТЫ НА ТЕРРИТОРИИ РОССИИ.
- Федеральная лицензия № 336 ГУГПС МВД России;
- Федеральная лицензия № 1422 ГЭПУ;
- Лицензия № 25727 УГПС УВД Рязанской области.

ПОДРОБНАЯ ИНФОРМАЦИЯ ПО ТЕЛЕФОНУ (0912) 55-59-31.

АММИАЧНАЯ СЕЛИТРА
(по ценам завода-изготовителя) с доставкой.
Возможен бартер.
Тел.:(254) 5-25-64, 5-46-48.
Тульская обл., г. Киреевск.
Товар сертифицирован

Продается МЕДОГОНКА новая
☎ 76-77-34

ПРОДАЕТСЯ
ТОРФО КОМПОСТ
БОРДОС-СМЕСЬ
Тел. 77-29-19.

РЕМНИ КЛИНОВЫЕ ПАРОНИТ
75-67-34, 75-94-14
сертифицировано

СРОЧНЫЙ РЕМОНТ
К вашим услугам опытный специалист по ремонту телевизоров всех моделей у вас на дому. Установка блоков ДМВ, декодеров ПАЛ-СЕКАМ, НЧ-видео, кинескопов. ***Все выполняется качественно и недорого, с гарантией.*** *Обслуживаются все районы города.* Лиц. ГЖ-1674.
Куплю цветные телевизоры на запчасти.
Тел. в Рязани 77-49-32
(с 7.00 до 23.00, без выходных).

Гранитная мастерская «МРАМОР»
Изготовление памятников по безналичному расчету, по договору с военкоматами.
Несмотря на инфляцию, цены остались на прежнем уровне. Возможна рассрочка платежа.
- **ул. Пожалостина, д. 31** *(ост. «Пл. Ленина», за школой МВД).* **Тел. 77-41-31 (доб. 25).**
- **ул. Совхозная, д. 24** *(ост. «Автобусный парк», трол. №14, авт. №№ 6, 19, 20, за банком «Рос. кредит» одноэтажное здание.*
- **Московское шоссе, д. 33 Б** *(ост. «Дом книги», угловое 1-эт.здание).* **Тел. 34-45-27.**

Лиц. №153 от 20.02.98г.

ТОО «Производственно-коммерческий центр»
Адрес: ул. Островского, 111, каб. 36, 37. Тел.: (0912) 76-75-65, 76-62-21, 76-61-32.

ЛЕГКОВАЯ АВТОРЕЗИНА	
8.40/15 (УАЗ)	300 руб.
205/70 Р14 Я-440 (шипов.)	530 руб.
165/80 Р13 Я-370	290 руб.
175/70 Р13 Я-458 (всесезон.)	330 руб.
175/80 Р16 Я-457 (шип.,Нива)	530 руб.
225/75 Р16 (бычок)	460 руб.
175/70 Р13 Я-380	320 руб.
195/65 Р15 Я-456	450 руб.
175-16 С Газель (Киров)	410 руб.

СЕЛЬХОЗШИНЫ	
720х665 ФД-12	6000 руб.
15,5х38 Ф-2АД	1700 руб.
240х406 Р	440 руб.
530х610 (Т-150)	2500 руб.

АККУМУЛЯТОРЫ	
6СТ-132 ЭМ	1070 руб.
6СТ-90 ЭМ	560 руб.
6СТ-75 ЭМ	520 руб.
6СТ-55	430 руб.
6СТ-60	440 руб.
6СТ-190	1200 руб.

ГРУЗОВАЯ АВТОРЕЗИНА	
320х508Д	1000 руб.
320х508Р (Б.Церковь)	1350 руб.
300х508Р	1300 руб.
280х508Р	1200 руб.
260х508Р(Н.Камск)	720 руб.
240х508Д	400 руб.
240х508Р	650 руб.
220х508Д, Р	420 руб.

Авторезина на ГАЗ-66, Краз (низкого и высокого давления), ЗИЛ-131, грейдеры и автогрейдеры, БелАЗ, прицеп-трейлер - под заказ по минимальным ценам - в течение 3-х дней.

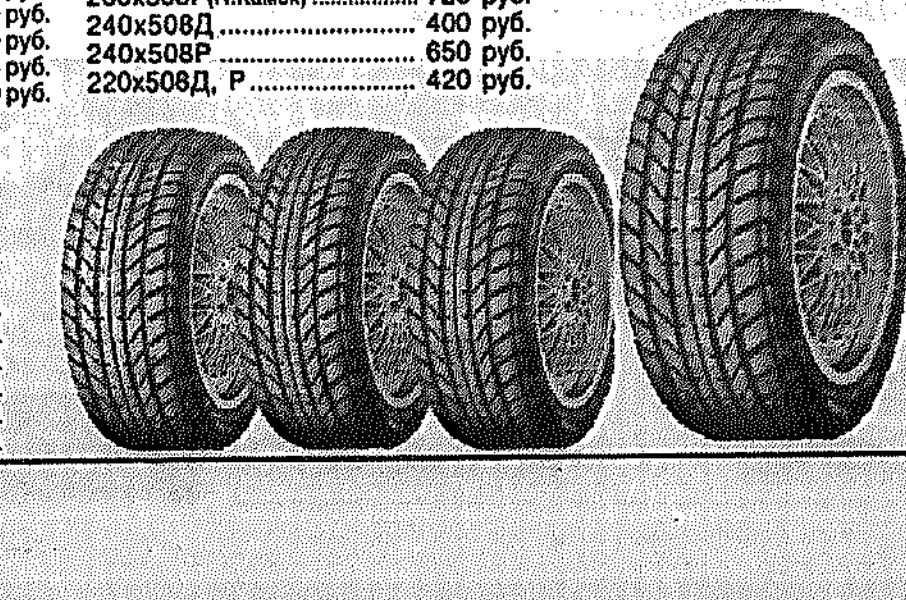
сертифицировано

Работайте с той же системой


Региональный представитель Сети КонсультантПлюс: ул. Крупской, дом 17, к.506 (здание ЦНТИ). Тел.: 55-66-52, 55-68-59.

Экология

Время возвращать долги природе

Когда российских экологов называют модными ныне словом «алармисты», я вспоминаю грустный анекдот застойных времен. Рядовой, как принято говорить, гражданин, задал местному руководителю вопрос о том, чьи произведения тот предпочитает - Моцарта или Баха? Ответ последовал незамедлительно: «Что вы занимаетесь какой-то ерундой, когда у нас на полях еще картошка не убрана!»

Эта убийственная аргументация, увы, во многом определяет отношение исполнительной власти к работе экологических организаций. В том числе - и к законотворчеству нашего комитета. И если понимать «алармизм» как нагнетание беспочвенных страхов, то наши тревоги более чем обоснованны.

В суете постоянных битв за бюджет, извечной борьбы за кредиты и политических страстей мы забываем о главном. Экологическая обстановка в России достигла критического, а в ряде регионов - катастрофического уровня и продолжает осложняться. Давайте вспомним...



Площадь зон с неблагополучной экологической ситуацией уже составляет более 15 процентов территории России, и проживает там около 30 миллионов человек. Соответственно снизилась средняя продолжительность жизни - у мужчин до 56 лет. Цинично может звучать: скоро все проблемы пенсионеров будут решены, поскольку подавляющее большинство наших соотечественников до пенсионного возраста просто не доживает! К тому же за последние 20 лет уровень смертности от онкологических заболеваний в России возрос вдвое и превысил 1,6 миллиона человек в год. Расширились площади радиоактивного загрязнения: кроме зоны Чернобыля, охватывающей уже 19 областей, на нашей территории есть другие, не менее опасные зоны радиоактивного загрязнения. Например, Восточно-Уральский радиоактивный след, зона Кыштымской аварии, захватывающая четыре уральские области. Сейчас более 70 процентов поверхностных вод России потеряли питьевое качество, опасно загрязнены около 30 процентов всех подземных вод. Ныне мы знаем, к тому же, что 30-50 процентов продуктов содержат ядохимикаты, нитраты, тяжелые металлы в концентрациях, опасных для здоровья, и, по существу, непригодны для употребления.

Остановлюсь в этом печальном перечне наших экологических бед. На фоне войны, которую мы ведем против самих себя, любые сообщения о криминальных «разборках» с жертвами - увы... кажутся лишь не заслуживающей внимания мелочью. Мы сами обрекаем на смерть себя и все последующие поколения наших соотечественников.

Традиционный вопрос звучит все так же: «Что делать?» Существуют два варианта развития экологической ситуации в России. Естественно, хороший и плохой. Сумеем мы провести структурную перестройку народного хозяйства, внедрить ресурсосберегающие и экологически безопасные технологии, то лет через пять уровень неблагополучия снизится. Подчеркну: обстановка кардинально не улучшится, а стабилизируется. Пойдет все так же, как идет сейчас - через те же пять лет на значительной части нашей страны разразится экологическая катастрофа.

Итак, по расчетам экологов, нам отпущена пятилетка. Именно поэтому сегодня, когда мы говорим о продовольственной безопасности как составной части безопасности национальной, нам следует обозначить также приоритеты безопасности экологической.

Во главу угла должен быть положен принцип согласованной и единой политики в сфере обеспечения экологической безопасности. Определена презумпция потенциальной экологической опасности любой намечаемой хозяйственной или иной деятельности. Обязательность полной компенсации нанесенного ущерба со стороны виновника возникновения и развития экологически опасной ситуации.

Ведь и поныне нашим действующим законодательством не определены основные требования, ограничения и запреты в области экологической безопасности, равно как и виды правонарушений, влекущие за собой меры ответственности. Отсутствует законодательная база, фундамент для формирования системы норм, предотвращающих возникновение и развитие ситуаций, имеющих опасные экологические последствия.

Сегодняшний экономический кризис - вот парадокс! - благоприятствует переходу нашего государства на новую модель развития: снижаются объемы производства никому не нужной продукции, уменьшается оборонная составляющая в промышленности, земля обретает хозяина. Что дает прекрасные стартовые условия для построения новой, высокоэкологической экономики.

Но лишь условия, так как возрастает ответственность свободных предпринимателей и производителей за обеспечение экологической безопасности России. Эти люди уже обладают огромной силой и политическим влиянием. Вопрос в том, будет ли эта сила использоваться во благо соотечественников?

Странно. Кажется, все мы должны ставить интересы своего Отечества выше всех других интересов. На практике многие наши бизнесмены на первое место ставят интересы собственные. Попытка строительства высокоскоростной магистрали Санкт-Петербург - Москва хрестоматийный тому пример.

Заранее оговорюсь: с самого начала я расценивала план строительства ВСМ как крупномасштабное преступление. Не только в экологическом, но и в экономическом, правовом и нравственном отношениях.

130 миллиардов рублей на казначейские обязательства и облигационный заем было предоставлено государством на создание ВСМ. Вдобавок к этому привлекли инвестиционный кредит на 200 миллионов долларов. В бюджете 1997 года заботливо предусмотрели косвенное финансирование РАО ВСМ в размере 9,35 триллиона рублей - что во много раз превышает все федеральные затраты на охрану окружающей среды и природных ресурсов России. Не буду расказывать в деталях, как я билась за исключение этой строки финансирования - я проиграла, хотя была сделана соответствующая протокольная запись.

«Стройке века» давали «зеленый свет» на самом высоком уровне. Специальная комплексная экономическая экспертиза? Отвергнута «инстанциями», с такой щедростью готовыми предоставить деньги на реализацию этого преступного проекта из нашего скудного бюджета.

В угоду апологетам ВСМ должны были быть уничтожены уникальные заповедные территории. Трасса должна была пройти по Великому водоразделу, по карстовым пустотам, по захоронениям воинов Великой Отечественной. Санкционировав строительство ВСМ, правительство пошло на прямое нарушение положений Земельного кодекса РФ, законов РФ «Об охране окружающей природной среды» и «Об особо охраняемых природных территориях», Основ лесного законодательства и двух своих же собственных постановлений.

Для «прожекторов века» были готовы сделать все. Даже не считаясь с заверениями МПС, которое подсчитало: эффект, который ожидается от строительства ВСМ, может быть достигнут при модернизации существующей железнодорожной линии за счет собственных средств отрасли.

Найдите ответ на еще один извечный вопрос - «Кому выгодно?» - и вы поймете, что в угоду наживе совершенно конкретные люди готовы были поступиться будущим своих потомков, нанеся непоправимый ущерб природе.

Да, сегодня так легко сказать: «Справедливость восторжествовала», после того как лично президент России остановил реализацию преступного замысла. Но как трудно было донести голос правды до наших соотечественников в условиях, когда строительство ВСМ - с чего бы это?.. - вдруг принялись поддерживать и многие газеты, и тележурналисты.

Победа здравого смысла над жаждой личного обогащения была нашей общей победой. Великое множество экологических организаций, наши ученые и общественные деятели каждый день выступали с осуждением авантюры. И я искренне рада тому, что комитет Государственной Думы по экологии в этот период превратился в штаб-квартиру по координации этой борьбы.

У нас уже есть достаточное число законов, соблюдение которых позволит нам вступить в новую эпоху экологического права. Да, часть законов далека от совершенства, но принятие в 1991 году Закона «Об охране окружающей природной среды» впервые определило приоритет охраны жизни и здоровья человека, обеспечения благоприятных экологических условий для жизни, труда и отдыха.

Наша беда в том, что законы - а к экологии отношение зачастую просто пренебрежительное - не выполняются и не финансируются кабинетом министров. Президент неоднократно заявлял о крайней необходимости создания концепции экологической безопасности, и у нас уже есть подобный законопроект.

Принять его - полдела. Главное - выполнять, ведь время платить долги природе наступило. Нам отведено пять лет, и вопрос стоит так: «Или - или». Быть или не быть, разве не так?

Тамара ЗЛОТНИКОВА,
председатель комитета Государственной Думы по экологии.

«Думская панорама», №5.

Отдел вневедомственной охраны при РОВД Советского округа г. Рязани

Охрана
- помещений учреждений, банков, магазинов, складов, офисов сотрудниками милиции, ВОЗР, техническими средствами;
- квартир граждан

УСТАНОВКА и ОБСЛУЖИВАНИЕ технических средств охраны на объектах

УСТАНОВКА ТЕХНИЧЕСКИХ СРЕДСТВ Обеспечивающих экстренный вызов наряда милиции

СОПРОВОЖДЕНИЕ грузов и денежных средств в пределах Рязанской области

ИНСПЕКТИРОВАНИЕ вневедомственной охраны

Адрес: ул. Маяковского, д. 109-а, тел.: 77-33-62, 44-23-27.

Всем гражданам Советского округа г. Рязани, пользующимся услугами вневедомственной охраны, необходимо переоформить договора.
Переоформление договоров производится с 1 по 31 марта с 17.00 до 18.00 по адресу: ул. Маяковского, дом 109-а. Справки по тел.: 44-23-27, 77-39-12.

Лицензия Гос. Комитета РФ по высшему образованию № 16-212 от 21.04.95.

Лицензия Министерства общего и профессионального образования РФ №16-245 от 18.09.97.

СОВРЕМЕННЫЙ ГУМАНИТАРНЫЙ ИНСТИТУТ

Свидетельство о государственной аккредитации №25-0209 от 2 июня 1998 года

Рязанский филиал СГИ

Лицензия Министерства общего и профессионального образования РФ №16-181 от 30 мая 1997 года

объявляет прием студентов по следующим направлениям:

юриспруденция менеджмент
экономика психология
информатика и вычислительная техника
лингвистика (с возможностью специализации «переводчик-референт», «преподаватель иностранного языка»)

Формы обучения - очная (срок обучения - 4 года),
заочная (срок обучения - 5 лет),

для лиц, получающих второе высшее образование, срок обучения по всем формам - 2,5 года. Выпускникам, при успешном окончании обучения, присваивается квалификация «бакалавр» (второй уровень высшего образования).

Более подробную информацию можно получить в приемной комиссии, которая работает по адресу: 390023, г. Рязань, ул. Новая, д. 53 «Б» (помещение ПУ-12, 4-й этаж). Обращаться с 10.00 до 18.00.

Справки по телефонам: 21-11-17, 44-46-51.

44-02-10

ЗАОТ «ЖЕКОН»

Очень низкие цены

- Фундаментные блоки всех типоразмеров
- Плиты перекрытия всех типоразмеров
- Сваи гражданские мостовые
- Неликвиды для строительства гаражей
- Прочие ЖБИ

сертифицировано

Наш адрес: г. Рязань, п. Соколовка *(проезд авт. №12, 25 до остановки «ЖБК» (по требованию)*

УВАЖАЕМЫЕ РЯЗАНЦЫ! организация реализует

КИСЛОРОД

обыкновенный и медицинский

в неограниченном количестве
с доставкой на дом
по цене 36 рублей за баллон

Оплата будет производиться у заказчика после доставки.
Доставка по Рязани БЕСПЛАТНО.

Тел.: 53-82-36, 53-82-81.

организация приобретает

НЕФТЕПРОДУКТЫ:

бензин А-76, дизтопливо, масло М10Г2К

ВОЗМОЖЕН БАРТЕР *на электростанции (от 1 до 630 кВт) аккумуляторы, продукты питания.*

Телефоны в Курске:
(0712) 56-47-60, 33-83-73, 33-15-92.

Письма читателей • Дача. Сад. Огород.

Резонанс

Надоела говорильня

Хочу высказать свое мнение по поводу заявления председателя областной Думы В.Н.Федоткина на заседании Совета Федерации, что было опубликовано в "Приокской газете" 27 января, и другого материала - постановления Рязанского областного совета профсоюзов, что вышло 29 января здесь же. Оба, по моему мнению, являют собой упрощенный взгляд на нынешнее экономическое состояние России.

В.Н.Федоткин в своем выступлении сетует, что на нынешний год бюджет России в 1,5 раза меньше, чем Финляндии, а потому "ни учителям, ни врачам, ни пенсионерам" этих денег не хватит. Значит, будут расти долги по зарплате, пенсиям и другим выплатам.

Где уж нам равняться с финнами и зачем все эти разговоры по поводу обнищания России? Беднее мы стали вследствие октябрьского переворота 1917 года, а не из-за августовского кризиса прошлого года и не из-за политики нынешнего правительства.

Было бы очень хорошо, если б в данных условиях вовремя выплачивались проиндексированные пенсии, зарплата... Все остальное пока за пределами возможностей.

И могло бы быть в стране немного получше, если бы не коррупция, не воровство, не преступность корпуса чиновников, проедающих изрядную долю бюджета, жирующих на беззаконии и взяточничестве. На мой взгляд, такая ситуация заложена в государственном устройстве России, доставшемся в наследство от коммунистов. Вот о чем надо бы говорить и с чем бороться.

Если не ошибаюсь, в России 22 автономии, в которых свой президент, правительство, дума или парламент и т.п. И все это чиновники! Нынешняя неуправляемость или плохая управляемость экономической ситуацией прямо пропорциональна количеству чиновников, разумеется, лишних.

Вот сейчас говорят, что не только Россия должна, но и другие страны должны бывшему СССР примерно 150 млн. долларов. Спрашивается, а почему в свое время сильный СССР их не востребовал? Видимо, он их безвозмездно ссудил, надеясь на победу мировой социалистической революции. А ослабленной России теперь довольно сложно требовать возврата долгов. Легче обвинять власть в том, что она не может заставить население вытащить из "чулков" 40-60 млн. долларов и вовлечь их в хозяйственный оборот. К чему я это все пишу. Все призывы к чрезвычайным мерам, внеочередным заседаниям, за которые ратует В.Н.Федоткин и профсоюзные лидеры, ни к чему не приведут. Результаты будут только в одном случае, если каждый на своем месте сделает все, чтобы искоренить коррупцию и привлечь к уголовной ответственности за взятки и воровство, за развал экономики, невзирая на лица и должности, продажных чиновников, стоящих у власти, и тех, что, набив карманы, ушли в коммерцию. Тяжелая это задача, но возмущаться и пикетировать органы местной власти или свое правительство могут рядовые граждане, а чиновники должны их слышать и принимать меры к тому, чтобы благосостояние народа росло, а экономика развивалась. Для этого они избираются людьми на руководящие посты, а не для того, чтобы сколотить себе состояние за счет населения.

И. БОРЗОВ,
участник ВОВ

Унас всегда есть ЧАЙ ООО «Банамекс»

индийский, цейлонский
по 50, 100, 250 г .....от 3,80 руб.
кофе «Арабика»
в зернах, молотый 100, 250, 500 г.

Приглашаем к сотрудничеству магазины, райпо области.
Предусмотрены отсрочки платежа, система скидок.

Мин. партия 10 кг в ассортименте.
Рязань, ул. Строителей, 34, база АОЗТ «Рязаньоблснаб»
Тел./факс 76-03-43

Магазин «СЕМЕНА»
от фирмы ЗАО «Рязанские семена»

РЕАЛИЗУЕТ СЕМЕНА

овощных и зерновых культур, цветов, многолетних и газонных трав, а также в широком ассортименте средства защиты растений от болезней и вредителей, удобрения и другие товары, необходимые для получения высокого урожая.

Цены доступные.

Адрес магазина:
г. Рязань, ул. Маяковского, дом 80 *(рядом с магазином "Все для дома"). (проезд любым видом транспорта до остановки "Площадь Ленина": авт. №№ 4,9,11,13,15, 16, 19,20, 21, 26, трол. №№ 2,16 - остановка "Медуниверситет")*
Часы работы: с 9.00 до 18.00. Выходной - понедельник.

РЯЗАНСКИЙ ЛАКОКРАСОЧНЫЙ ЗАВОД

НОВЫЙ МАГАЗИН КРАСОК



широкий ассортимент
высокое качество
от производителя

ПРИБОРНЫЙ ЗАВОД
ул. КАЛЯЕВА
ПАРИКМАХЕРСКАЯ "РОСИНКА"
МАГАЗИН КРАСОК
ул. ЛЕВОБЕРЕЖНАЯ

г.Рязань, ул. Каляева, 33/45
тел. 28-98-30

сертифицировано

Дела сезонные

Если сеянцы вытянулись...

Если сеянцы помидоров из-за недостатка света и других неблагоприятных условий вытянулись (до 7 см и более), их можно поправить. Для этого вытянувшиеся сеянцы надо выбрать из ящика и срезать верхушки так, чтобы надсемядольное колено у них осталось не длиннее 3 см. Затем их следует посадить в тот же ящик, заглубляя до семядолей, в предварительно разрыхленную землю. Пересаженные сеянцы полить и прикрыть стеклом, чтобы повысить влажность воздуха.

На шестые-седьмые сутки растения тронутся в рост, появится первый настоящий лист. Через 15 дней такие растения можно подкормить.

Можно поправить положение и при пикировке растений. В этом случае сильно вытянувшийся сеянец до семядоли осторожно укладывают в виде кольца в почву по внутренней стенке стаканчика или горшочка и засыпают землей слоем 1,5-2 см и поливают. Через 7-8 дней опущенный стебель укоренятся и растение становится низким и крепким.

Наша справка

Два пути

У меня внезапно умер муж, на которого оформлен садовый участок. Хочу передать его одному из сыновей, как это сделать?

З. СЕМЕНОВА.

Если участок приватизирован, то передача его оформляется через нотариальную контору по месту нахождения участка. Неприватизированный участок переводится на общем собрании по заявлению членов семьи.

Участок размером 6 и более соток может быть переведен и на двух членов семьи с принятием каждого в члены садоводческого товарищества.

Новое лечение

Рассказы о разных методах лечения из медицинской литературы переселились на радио, в газеты и превратились в обыкновенное соревнование рекламы. Как разобраться, что лучшее, что поможет? Очевидно, лучшее - это что-нибудь новое. Причем новое, основанное на уже испытанных, проверенных человечеством методах.

Медицинские аппараты Елатомского приборного завода имеют эти качества, а еще они просты в использовании, доступны, рассчитаны на долгий срок службы, и поэтому им доверяют свое здоровье.

«Добрый день! Пишут вам из белорусского города Скидель. Мы очень благодарны вашему предприятию за аппарат ПГГ-01, который вы нам выслали в марте. Получили мы его с большой радостью. Сегодня трудно верить тому, что пишут в газетах, но вашей рекламе мы почему-то очень поверили, и вот вы в самом деле молодцы, показали нам на деле, что вы действительно люди, и ваша реклама - это истина, как пишете, так поступаете. Аппарат хороший, детям стало лучше, и сами мы лечим превосходно насморк и даже снимаем другие боли, грели и колено, и покоть даже. Соседей тоже пришлось полечить от насморка. Продолжайте и дальше делать добро и Бог вас благослови».

«Хочу сделать заказ на прибор МАГ-30-3. Я очень вам благодарен, что вы выпускаете такой аппарат. Я им пользуюсь уже полтора года, со своей спиной я не мог подняться на 4-й этаж, сейчас забегаю. Родители у меня старые, хочу сделать им подарок, так как отец не мог на ногу наступить, сейчас в огороде работает. Как я ему дал попробовать МАГ-30-3, через неделю он весь огород вскопал с больной ногой», - из Башкортостана от Анищенко.

ТОО "ХОЛОДРЕМОНТ"

тел. 77-95-74 с 9.00 до 18.00
без выходных

Капитальный ремонт холодильных агрегатов отечественных и импортных для торгового и промышленного оборудования, вагонов, рефрижераторов и молокоохладителей.
Монтаж, ремонт, сервисное обслуживание холодильного оборудования, монтаж, ремонт кондиционеров всех типов. Перемотка электродвигателей.
Продажа импортных кондиционеров всех марок.
Проверка сопротивлений заземлений и изоляции проводов, тепловой расчет холодильных камер под оборудование.
Перевод трехфазных холодильных агрегатов на однофазные.

Телефоны отдела рекламы:
77-30-39, 44-29-16

По вашей просьбе

Эти изящные клематисы

Нам с дочерью очень нравятся клематисы. Мы решили во что бы то ни стало обзавестись ими и «прописать» на своем садовом участке. Но пока хотелось бы узнать о них подробнее и, может, подскажите, где можно приобрести для разведения эти самые полюбившиеся нам клематисы?

Н. ФЕТИСОВА,
г. Рязань.



В настоящее время клематисы очень популярны как за рубежом, так и в нашей стране и включены в каталоги крупных цветоводческих фирм и питомников. Свое название они получили от греческого слова «клема» - лоза, усик.

Клематисы (у нас их прозвали ломоносами из-за семян, имеющих загнутый вырост) многолетники, относятся к семейству лютиковых. Они привлекают садоводов-любителей разнообразием размеров и форм, окраски цветов и листьев, обилием цветков (500 и более одновременно) и длительностью цветения (до 3 месяцев). Эти изящные растения помогают декорировать фасад дома, террасу, арку над входом, перила лестницы и крыльца, украсить решетку ограды, забор, балкон.

Среди клематисов наиболее известны крупноцветковые виды и сорта такие, как Лютер Бербанк, у которого цветки в диаметре достигают 16-20 см, Синее пламя, Виоль де Леон, Надежда - тоже крупные цветы!

Размножением клематисов приходится заниматься не только весной, но и летом, и осенью, используя два способа - семенной и вегетативный.

Поскольку вы собираетесь «прописать» клематисы на своем участке, то советую приобрести для этой цели лучшие сорта (один или два). Поостерегитесь покупать у случайных продавцов. Надежнее всего - специализированный магазин. Кстати, в конце марта - начале апреля вы сможете купить черенки лучших сортов клематисов в магазинах государственного рязанского предприятия «Сортсемовощ».

На снимке: цветущие клематисы.

Анна МИТРИНА,
агроном-цветовод.

Выпуск подготовил Василий КУПРИКОВ

Руководителям сельскохозяйственных предприятий.

ИНВЕСТ **Финансово-промышленная компания «ИНВЕСТ» реализует:**

- **Калийное удобрение от 800 руб./тонна**
- **СОЛЬ для животноводства от 390 руб./тонна**
- **СОЛЬ для котельных от 260 руб./тонна**
- **Резино-технические изделия (лента, ремни) - по цене завода изготовителя.**

Возможна оплата по бартеру.

Тел. (0912): 79-08-40, 24-00-52, 24-00-53, 77-61-57; тел./факс (0912) 21-71-13.
Адрес: г. Рязань, ул. Чапаева, 58.

сертифицировано

Чемпионат России

На акватории «Чайки» - девятый вал. Рязанский...

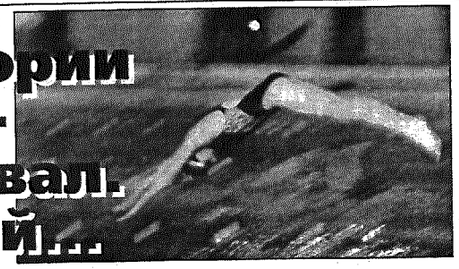

Иначе, как великолепным, нельзя назвать выступление наших пловцов на состоявшемся в Рязани, в спорткомплексе «Чайка», территориальном чемпионате России.

Отличились не только признанные мужчины-лидеры, но и представительница женской команды - Мария Миронова, выигравшая «сотку» вольным стилем, впервые выполнившая норму мастера спорта. Ну, а мужчины в очередной раз подтвердили свой высокий класс: победителями на отдельных дистанциях стали Сергей Губернаторов, Андрей Лагуткин, в «призовых» эстафетах (в том числе - двух «золотых») безоговорочных лидеров Рязанщины поддержали их товарищи по сборной - Роман Трошкин, Дмитрий Залетный, Александр Коняев и Сергей Сариков. Были еще «призовые» эстафеты в «исполнении» женщин.

В командном зачете наши спортсмены уступили только представителям известных плавательных центров, какими являются Ярославская и Нижегородская области. Удивительно, но факт: не имея подобного центра, рязанцы совершили на водной акватории «Чайки» прямо-таки девятый вал. Гости то и дело удивлялись: как рязанцам удалось сотворить чудо?

Чудо сотворил энтузиазм. Об этом (а также о проблемах и бедах) говорили все, с кем довелось беседовать корреспонденту «ПГ».

Дмитрий БЕЛОВ, вице-президент российской федерации плавания, заслуженный тренер России, судья международной категории:

- Организация соревнований была отменной, постарались местные власти, энтузиасты-тренеры, работники спорткомплекса «Чайка». Рязань - пожалуй, самый оптимальный (по расположению, в центре России) город, где можно было бы проводить соревнования самого высокого ранга. От этого и город имел бы очень много: крупные соревнования приобщили бы к плаванию многих и многих мальчишек и девчонок. А это очень важно. Плавание (в жизненном плане) - вид спорта номер один. Если верить официальной статистике, в Афганистане за десять лет погибло тринадцать-четырнадцать тысяч человек, а за минувший год в России утонуло 74 тысячи! Если человек не умеет плавать, его жизнь может закончиться в любую минуту.

Впрочем, нельзя делить плавание (как и любой другой вид спорта) на две части - оздоровительную и спортивную. Одно дополняет другое. Верю: Рязань порадует работой в этих двух направлениях.

Оздоровительную тему продолжил председатель областной федерации плавания **Александр НАЗАРОВ**:

- Плавание - это все! После школы выпускникам многие предметы не потребуются, а плавание с человеком будет идти всегда. Чтобы человеку не утонуть, поддерживать здоровье. В ближайшее время постараюсь найти для спортсменов солидных спонсоров, буду ставить вопросы, связанные с развитием плавания, в горсовете, где работаю.

О чисто спортивной стороне соревнований сказал заслуженный тренер России наставник заслуженного мастера спорта Станислава Лопухова, других известных пловцов **Александр МАЛИКОВ**:

- Сейчас мы готовимся к чемпионату мира на «короткой» воде. Соревнования в Рязани стали одним из этапов подготовки. Считаю: проверка сил удалась. Обретает форму серебряный призер Олимпийских игр Лопухов. На этот раз его опередил еще один мой ученик - Андрей Перминов. И это соперничество пойдет на пользу обоим. Наш следующий экзамен - в Нижнем Новгороде, на чемпионате России. Уверенность есть: ребята отберутся в сборную, которая примет участие в мировом первенстве на «короткой» воде.



Что касается рязанцев, думаю: им тоже кое-что «светит» в Нижнем Новгороде. Не в брассе. В тех видах, где мои ученики не выступают.

Вячеслав КОНДОЛЬСКИЙ, лучший тренер Рязанщины:

- Настал такой момент, когда количество должно перейти в качество. Уже сейчас наши лидеры громко стучатся в дверь сборной команды страны. Пока они - не первые номера в России. Осталось чуть-чуть...

Что же надо сделать, чтобы одолеть «чуть-чуть»?

Иван РОЩУПКИН, член президиума областной федерации плавания:

- Да, момент самый подходящий, но он может оказаться последним. Сейчас, в работе, я объединился с Кондольским, тренируем ребят вдвоем. А что нам делить? Хорошо, если бы объединились, загоревшись общей целью, местные власти, спонсоры, родители, наставники.

Настала пора - создать в Рязани центр плавания, на базе спортивного студенческого клуба, на базе спорткомплекса «Чайка», где бассейн с «короткой» водой - один из лучших в России. Но для этого «Чайку» надо передать в «муниципалку». Мы бы, наставники, взяли на себя все - и содержание бассейна, и проведение оздоровительных и тренировочных занятий, и обслуживание всех соревнований, и, естественно, подготовку пловцов высокого класса.

Вы представляете - в Московском округе более двадцати школ, учащиеся которых могли бы заниматься плаванием в «Чайке», где бассейн ныне практически пустует. Сколько бы мы оздоровили людей! О спортивной стороне (был бы такой центр) я уж и не говорю...

Итак, дело - за решением администрации Рязани, желанием местной власти оказать конкретную помощь пловцам.

P.S. Только что в адрес облспорткомитета и горсовета Рязани пришло письмо от Геннадия Алешина: президент Всероссийской федерации плавания благодарит руководителей Олега Викторова и Надежду Корнееву за участие в подготовке и проведении зонального чемпионата по плаванию. В письме отмечается большая организационная работа Александра Назарова, Ивана Рощупкина, Вячеслава Кондольского, горспорткомитета. В спорткомплексе «Чайка» (директор - Татьяна Яманова) были созданы отличные условия для выступления и отдыха участников, соревнования прошли на высоком организационном уровне, в итоге был показан ряд высоких результатов.

Солидарны с письмом. Добавим только: хорошие условия для работы получили и журналисты. Со своей стороны, обещаем всячески поддерживать рязанское плавание. Хотя бы в информационно-пропагандистском плане. Нынешняя публикация - тому подтверждение.

На снимках: *спорткомплекс «Чайка», элита плавания, гости и хозяева - Андрей Перминов, Дмитрий Залетный, Александр Маликов, Александр Коняев, Вячеслав Кондольский, Иван Рощупкин, Роман Трошкин, Андрей Лагуткин, Сергей Губернаторов и Станислав Лопухов; «элитные» автографы - в подарок читателям «ПГ».*

Фото Александра САЛАЕВА и Валерия ХАРЛАШИНА.

У "Рязани-ВДВ" нет автомобильного завода,

но в отсутствие такого "тыла", как у "Лады", десантницы постараются победить именитых соперниц

Тольятти (по телефону). Здесь продолжается зимний чемпионат по женскому футболу в закрытых помещениях.

В матче очередного тура рязанки победили "Диану" - 7:1. Три гола забила Барбашина, два - Зинченко, по одному мячу в ворота соперниц провели Летюшова и Верезубова.

ЦСК ВВС-1 - "Надежда" (Красноармейск) - 13:0, ЦСК ВВС-2 - "Лада" (Тольятти) - 1:1.

Напряженным получился поединок "Рязани-ВДВ" против первой команды ЦСК ВВС из Самары. В итоге - ничья, 2:2 (голы: Барбашина и Летюшова).

"Лада" - "Диана" (Москва) - 4:0, ЦСК ВВС-2 - "Надежда" - 7:2.

Вчера "Рязань-ВДВ" встречалась с "Надеждой". Превосходство рязанок оказалось внушительным - 11:0.

Пять раз цель поразила Барбашина, четырежды - Летюшова, по одному голу забили Верезубова и Зинченко.

ЦСК ВВС-1 - "Лада" - 3:3. До последней минуты хозяйки поля вели в счете и все-таки упустили победу.

Тройка лидеров сейчас расположилась так:

	И	О
1. "Рязань-ВДВ"	4	10
2. ЦСК ВВС	4	8
3. "Лада"	4	8

Сегодня на турнире - выходной. Решающие поединки состоятся в субботу. И главным будет матч "Рязань-ВДВ" - "Лада".

В случае победы футболистки "Лады" получат две "десятки". Конечно, жаль, что в Рязани не прописан, как в Тольятти, автозавод, и руководство "Рязани-ВДВ" не может пообещать десантницам подобный презент. Но, как заявил корреспонденту "ПГ" президент рязанского клуба Владимир Салунов, даже за неимением подобной премии, десантницы сделают все, чтобы победить грозных соперниц.

Будем ждать добрых вестей...

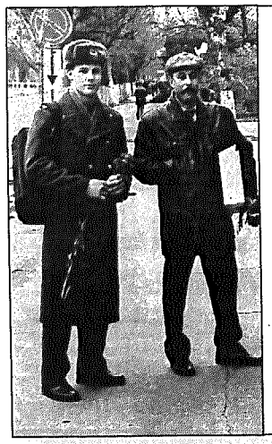

На двух «фронтах» - лучший!

Рязанец Алексей Мальков успешно выступает в соревнованиях по двум видам борьбы - дзюдо и самбо. Причем, на самом высоком уровне - вплоть до международных турниров.

Высоты дзюдо курсант Рязанского института права и экономики МВД России постигает под руководством заслуженных тренеров страны Леонида Еремина и Василия Губанова, а в турнирах самбистов его по-прежнему опекает первый наставник Олег Бушменков.

По итогам выступлений рязанских спортсменов в январе Алексей Мальков стал «золотым» лауреатом месяца - так решили облспорткомитет и отдел спорта «ПГ». В минувшем месяце Мальков стал победителем молодежного первенства России по борьбе самбо.

Еще раз - поздравляем!

На снимке: *«золотой» лауреат января Алексей Мальков со своим тренером Олегом Бушменковым.*

Курьер

На пьедестале

На прошедшем в Брянске территориальном первенстве России по дзюдо награды всех достоинств завоевали рязанцы.

В различных весовых категориях победы одержали Вадим Филин, Геннадий Козленков, к «золоту» в тяжелом весе добавивший «серебро» в «абсолютке», и Марина Морозова. Серебряными призерами стали Насир Насиров, Илья Смирнов (он также добыл «бронзу» в абсолютном весе) и Ирина Крючкова. Третьими финишировали Татьяна Агафонова, Татьяна Мормылева и Самвел Алоян.

Больше всего призеров оказалось у тренеров Леонида Еремина и Василия Губанова. лауреатов соревнований также подготовили Татьяна Сергеева и Юрий Ривкин.

На старт!

Завтра в Рязани, в спорткомплексе баскетбольного клуба «Нефтяник», возьмет старт фестиваль по стритболу среди представителей средств массовой информации.

Начало - в 16.30. Турнир проводится по правилам так называемого уличного баскетбола. Заявиться еще не поздно. Звоните по телефону 72-18-28 (баскетбольный клуб «Нефтяник», спросить Александра Кащеева).

Стали лауреатами

В очередной раз высокий класс подтвердили воспитанники рязанского тренера Евгения Жирихова. Тренировать ему помогают Станислав и Владимир Мириманяны.

Рязанцы отличились на открытых чемпионате и первенстве (юниоры и юноши) Москвы по рукопашному бою. Победителями стали Василий Минашкин, Александр Струйков, Александр Жирихов, Василий Потапов и Владимир Гарникян. Причем, выступая в других зачетах, Минашкин первенствовал дважды, а Гарникян и Струйков к победам добавили «бронзу».

Выпуск подготовил Вячеслав ЧИРКОВ

ПО ГОРИЗОНТАЛИ: 5. Хозяйственность. 7. Порт в Японии. 10. Офицерский чин в русской армии. 11. Пьеса М.Булгакова. 14. Приток Днепра. 16. Уловка. 17. Положение. 18. Груз. 19. Судьба. 20. Подножие колонны. 21. Поэма в прозе М.Горького. 23. Единица силы. 26. Повесть О.Бальзака. 27. Мастерская художника. 28. Овраг. 20. Неизбежность.

ПО ВЕРТИКАЛИ: 1. Город в Индии. 2. Спортивная игра. 3. Герой русских сказок. 4. Караульщик. 6. Рутинер. 8. Религиозные представления в средневековой Испании. 9. Решительность. 12. Кафель. 13. Фильм Ю.Озерова. 15. Американский певец. 17. Ковер. 22. Яйцевидное очертание. 24. Пьеса К.Гольдони. 25. Утрата. 28. Острова в Адриатическом море. 29. Лекарственное растение.

Составил Альберт КУЛИКОВ

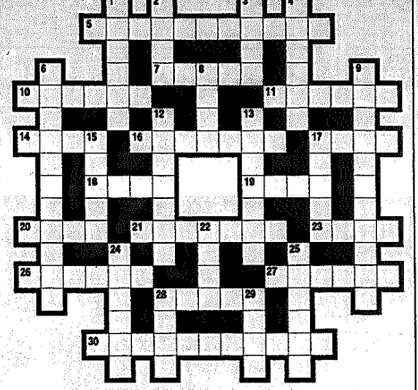

ОТВЕТЫ НА КРОССВОРД, опубликованный 12 февраля

ПО ГОРИЗОНТАЛИ: 7. Зоология. 8. Канистра. 10. Ркацители. 11. "Слуга". 13. "Норма". 15. Опрос. 16. Мениск. 18. Квинта. 19. Невшательское. 22. Борнео. 23. Кантон. 24. Дерби. 26. Белка. 28. Дятел. 29. Васильева. 30. Карнавал. 31. Михалков.

ПО ВЕРТИКАЛИ: 1. Горельеф. 2. Домра. 3. Микадо. 4. Галеас. 5. Филин. 6. Ареометр. 9. "Гидроцентраль". 12. Гривенник. 14. Обиточная. 17 Кашпо. 18. Косяк. 20. Доберман. 21. Волейбол. 24. Дастан. 26. Иберия. 27. Аврал. 28. Далат.

Гороскоп

Не стоит откладывать личные дела в долгий ящик

КОЗЕРОГ

Дела дома должны быть на первом месте. Вам необходимо посвятить детям и семье побольше времени. Выясните их настроения и решите проблемы. Для важных встреч и договоров, прибыли и поездок наиболее удачный период четверг в первой половине дня, понедельник во второй половине дня. На службе возможны споры и проблемы во вторник и среду.

ВОДОЛЕЙ

Хорошие дни для прибыли и деловых переговоров, торговли, учебы, дороги. Надейтесь на поддержку родственников во всех делах. Воскресенье и понедельник приносят домашние проблемы. Вы попадаете в колесо проблем работа - дом. Постарайтесь сохранить равновесие, это важно. В середине недели постарайтесь поддержать любимых. Дети потребуют повышенного внимания и денег.

РЫБЫ

Решите текущие дела. На первый план поставьте личные проблемы, вопросы прибыли, затем домашние проблемы и родственные контакты. Период удачен для решения неотложных дел. Спешите завершить важную работу. Наиболее выигрышными и прибыльными могут быть четверг, пятница до вечера, суббота, понедельник вечером. Не стоит начинать новых дел и принимать важных решений в воскресенье во второй половине дня, в понедельник утром, во вторник во второй половине, в среду.

ОВЕН

Вы близки к успеху, но кто-то пока мешает вам. Идет период некоторой остановки в делах. Постарайтесь первосмыслить ситуации, продумать все в выходные дни. Они могут принести несколько конкретных и правильных решений. Эти же дни удачны для решения личных дел, прибыли. Начало следующей недели принесет удачный поворот дел. Ждите интересных предложений. Первая половина недели - хороший период для важных встреч, поездок и контрактов, любви, решения вопросов давно ожидающих своей очереди

ТЕЛЕЦ

В четверг займитесь ближайшими проектами. В делах помогут друзья. Постарайтесь не ссориться с вышестоящими лицами, особенно с женщинами. Может возникнуть серия проблем из-за их крутого нрава. Ждите подвохов на службе и заспинных интриг. Не спешите реагировать. Положитесь на поддержку друзей. Дорога может быть неудачной 21, в ночь на 22. Берегите деньги 21 и 23. Для прибыли удачны: четверг - первая половина дня, понедельник, среда.

БЛИЗНЕЦЫ

Есть все предпосылки для успеха в творчестве и личной жизни. Близкие женщины, подруги окажут вам неоценимые услуги. Ждите интересных проектов. Не откладывайте личные дела в долгий ящик. Немедленно начинайте действовать. В делах, встречах, переговорах положитесь на покровителей. Удачными могут стать: четверг - вторая половина дня, пятница до вечера, суббота - первая половина, среда - вторая половина. Осторожно в дороге 23. Возможны потери 21, в ночь на 22, 23 утром.

РАК

Дорога может принести вам утешение и приятные воспоминания о прошлом в четверг в первой половине дня, во вторую половину 22-го. В пятницу и субботу, избегайте конфликтов с представителями власти. Возможно, придется изменить планы в понедельник. Не отправляйтесь в дорогу в этот день. Вторник во второй половине удачен для прибыли и решения неотложных дел. Среда и четверг могут быть пустыми. Наполните их текущими делами и планами на будущее.

ЛЕВ

Вторая половина дня в четверг подарит удачу в дальней дороге. Конец недели отмечен личным успехом, любовью, дорогами и подарками. Он удачен для прибыли. Воскресенье менее успешный день. Посвятите его решению домашних проблем. Не спешите менять планы. Возможно, друзья помогут вам решить все дела без промедления. Воскресенье и понедельник неудачны для дороги. Не стоит подписывать важные бумаги и заключать договора, а также вступать в конфликты с представителями власти.

ДЕВА

Все меняется вокруг. Не спешите в конце недели решить финансовые дела. Возможны потери. Покупки стоит исключить до понедельника во второй половине дня. Споры с начальством и партнерами не принесут ничего приятного и впоследствии могут отразиться на работе. Сохраните нейтралитет между враждующими сторонами. Не делайте важных шагов. Этот период неудачен для принятия важных решений и начала дела.

ВЕСЫ

Вам стоит полагаться на авторитетных партнеров. Работа в коллективе может быть необыкновенно успешна, если вы не претендуете на роль лидера. Берегите деньги в воскресенье и понедельник. Это дни потерь. Будьте экономны. Для переговоров и путешествий выберите поздний вечер понедельника, первую половину дня вторника. В среду не полагайтесь на легкий успех. День обманчивый.

СКОРПИОН

Ждите успехов в любви и на работе. Вас отметят и навалят еще больше обязанностей. Вам удается многое, но с воскресенья вы чувствуете, как тяжесть обязательств начинает вас утомлять. Воскресенье и понедельник принесут споры и конфликты с партнерами, недовольство семьи. Во вторник и среду постарайтесь избежать решения финансовых дел. Крупные контракты и важные договоры тоже должны подождать.

СТРЕЛЕЦ

Любовь, успех, развлечения отметят конец недели. У вас получается почти все, что вы задумали. Для прибыли этот период тоже удачен. Однако вы обязательно должны считаться с друзьями. Интересы партнеров тоже должны учитываться. На службе возможны проблемы. Решите их в рабочем порядке. Осторожно за рулем в воскресенье, вторник, среду. Эти дни не подходят для дороги и важных встреч.

АФИША

ТЕАТРЫ

Рязанский театр драмы

Репертуар на февраль 1999 г.

19, пятница	**Романтики.** *Э.Ростан.* *Комедия в трех действиях*	19.00
20, суббота	**Бенефис засл. арт. России Бориса Дмитриева**	18.00
21, воскресенье	**Аленький цветочек.** *С.Т.Аксаков.* *Сказка для детей и взрослых* **Кадриль.** *В.Гуркин.* *Комедия в двух действиях*	12.00 18.00
24, среда	**Люби меня, как я тебя.** *А.Н.Плещеев.* *Комедия-шутка в двух действиях*	19.00
25, четверг	**Простушка и воспитанная.** *Д.Ленский.* *Водевиль*	19.00
26, пятница	**Пиковая дама.** *А.С.Пушкин.* *Мистическая притча*	19.00

Касса театра работает ежедневно с 10 до 19 часов. В воскресенье - с 11 до 18 часов. Тел. **77-97-90.**

По вопросам, связанным с посещением театра, обращаться по тел.: **77-06-69, 77-16-93.**

Рязанский театр кукол

Репертуар на февраль 1999 г.

19, пятница	**Сокровище заколдованного зайка**	10.30
	Сокровище заколдованного зайка	14.00
20, суббота	**Маленькая фея**	11.00
	Сказка о мертвой царевне (м.з.)	13.00
21, воскресенье	**Сказка о мертвой царевне** (м.з.)	11.00
	Иван - крестьянский сын	13.00
23, вторник	*Спектакль творческого объединения «Антреприза»* **«Босиком по парку»**	18.00
24, среда	**Елена Премудрая**	10.30
	Елена Премудрая	14.00
27, суббота	**Ключки по заулочкам**	11.00
	Как Иван - дурак царевичем стал... (м.з.)	13.00
28, воскресенье	**Как Иван - дурак царевичем стал...** (м.з.)	11.00
	Синяя борода	13.00

Билеты продаются. Касса работает ежедневно с **10.00 до 17.00.** Справки по тел.: **77-18-17, 77-16-71.**

МУЗЕИ

Рязанский историко-архитектурный музей-заповедник

Работают постоянные экспозиции:

ПЕВЧЕСКИЙ КОРПУС - **«Этнография рязанского края».**

КОНСИСТОРСКИЙ КОРПУС - **«Природа Рязанской области».**

ДВОРЕЦ ОЛЕГА - **«Переяславль-Рязанский в XI-XVII вв.», «Старорязанские клады XII века», «Губернский город Рязань XIX-XX вв.».**

ГОСТИНИЦА «ЧЕРНИ» - **«Рязанский край в годы Великой Отечественной войны», «Страницы истории. События, люди».**

АРХАНГЕЛЬСКИЙ СОБОР - выставка **«Благословенная сень».**

13, 27 февраля - **вечера духовной музыки** - 16.00.

Экспозиции работают **с 10.00 до 18.00,** выходной день - **понедельник.** Справки по телефону **77-90-67.**

Рязанский художественный музей

20 февраля - *концерт православной музыки поет хор храма «Пераскевы пятницы»* - **16.00. (21 февраля - 14.00).**

С 17 февраля - *Виталий Поленев. Живопись, графика.* (С.-Петербург).

Продолжает свою работу выставка **«Пушкин и книга», выставка произведений древнерусского искусства, посвященная 800-летию Рязанской епархии.**

Работают постоянные выставки **русского современного и западно-европейского искусства XVI-XX веков.**

Клуб «Сельмаш»

Пятница - *Дискотека* - **20.00.** Цена билета **8** рублей.

Суббота - *Дискостудия «Комета» представляет* **музыкальный коктейль,** музыка всех стилей и направлений от ди-джеев *Витор, Дядюшка Скрудж и Мастер* - **19.00.** Цена билета - **10** рублей.

Воскресенье- *Дискотека для старшеклассников* - **16.00.** Цена билета -**5** рублей. *Дискотека.* - **19.00.** Цена билета - **8** рублей.

Вторник - *Дискостудия «Комета» представляет праздничную дискотеку «Арт-подготовка»* - **20.00.** Цена билетов - **10** рублей.

Тел. для справок - **79-08-50.**

МКЦ

20 февраля (субб.) - Отборочный тур конкурса исполнителей романса - **11.00.**

21 февраля (воскр.) - *Праздник «Проводы Масленицы»* - **12.00.** Концерт, посвященный *Дню защитника Отечества* - **17.00**

27,28 февраля (субб., воскр.) - *Фестиваль-конкурс юных вокалистов «Солнечный зайчик»* - **12.00.**

7 марта (воскр.) - *концерт. Работает фотовыставка «Живая вода» автор Г.Бинде (г. Рига).*

17 февраля - 8 марта - *выставка экзотических животных* - с **10.00** до **20.00.**

МКЦ объявляет набор в группы шейпинга и аэробики.

По пятницам - Дискотеки «Для тех кому за...» - 20.00.

По субботам, воскресеньям - Дискотека для молодежи - 20.30.

По воскресеньям - вечер отдыха «Играй, гармонь! - 15.00.

Справки по телефону **76-18-25.**

Арт-клуб «Планетарий» (ККК «Москва»)

19 февраля (пятница) - программа **«Только для взрослых»** *(почти для тех, кому за..., только лучше)* с участием группы **«PLAYBOYZ».** Цена билета - **12** рублей.

21 февраля (воскр.) - акустический фестиваль *бардов и рок-музыкантов* **«Один на один» - 20.00.** *Детская дискотека* - **14.00.** *Дискотека для тех, кому от 12 до 15* - **16.00.**

Реклама

Мы принимаем Вашу рекламу по адресу: г. Рязань, ул. Горького, 14, Дом печати, 2 этаж, каб. 8. Тел. 77-30-39, тел./ факс 44-29-16
За содержание и достоверность сведений в рекламе и объявлениях ответственность несет рекламодатель.
Действует широкая система скидок! Оказываем дополнительные услуги. Звоните!

оптовая продажа продуктов питания

БАЛТИКА

скорость

более 200 видов ПРОДУКТОВ от ведущих производителей

сертифицировано

оптовая продажа

21-43-73 27-79-64

прием заказов и доставка по магазинам

РЕАЛИЗУЕМ по низким ценам:

МАКАРОНЫ (Москва) - «ЭКСТРА-М»

САХАР (дешево), МУКА в/с,
КРУПЫ в ассортименте, СОЛЬ,
МАСЛО подсолнечное, др. продукты.

Доставка по Рязани.

Покупаем и принимаем товар на реализацию.

Рязань, проезд Шабулина, 18 А, 4-й склад Базы №5
с 8.30 до 16.30, вых. - воскресенье. сертифицировано

(0912) 53-03-70

ЗАО «Внешторг»
по очень высоким ценам
ЗАКУПАЕТ

ЛОМ

цветных и черных металлов

Возможен самовывоз от 5 тонн.

Гибкая система оплаты.

Вывозим металл своими еврофурами от 20 тонн.

Возможен бартер на автомобили.

Тел.: (0912) 75-06-06 (доб.112) 20-76-84, 20-78-28, 20-34-84,
тел./факс: (0912) 21-71-00, 21-73-68.

СДАЕМ В АРЕНДУ
складские помещения
44-54-01 (Андрей)

Лицензия №000020

ДЛЯ ДОМА **ВИСКО** ДЛЯ ОФИСА

ВЫСОКОВОЛЬТНАЯ, 50 А

office & style

Серия: РВ (Малайзия)

Кабинет FLORENCE 2000 (Италия)

Низкие цены! Большой выбор! Система скидок!

Alicante 155$ · Gardenia 191$ · Nina 225$ · Azalea 240$ · Stella 317$ · Georg 100 200$ · Cora 47$ · Vici 30$ · Logica 46$ · Confort 40$ · Capri 75$ · Regal 63$ · Thema 76$ · Tulip 94$

Более 40 моделей!

Кабинеты руководителей
Мебель персонала
Компьютерные столы, стойки
Кресла, стулья
Канцелярские товары, настольные лампы VERLONI
Производство Италии, Германии, Малайзии, России
Многообразие вариантов конфигураций и цветовой гаммы

Ул. Высоковольтная, 50 А · Ул. Есенина, 112 Мотовелоспорт

БОЛЕЕ 500 НАИМЕНОВАНИЙ ВЕСЬ АССОРТИМЕНТ СО СКЛАДА

АДРЕСА САЛОНОВ: г. Рязань
ул. Высоковольтная, 50 А тел. (0912) 76-19-36 (Выставочный зал: мебель, кресла, стулья)
ул. Крупской, 17 ЦНТИ, офис 115, тел. (0912) 34-70-86 (Кресла, стулья, мебель)
пл. Димитрова, магазин "РЯЗАНЬ" тел.(0912) 72-63-27 (Канцелярия, стулья, кресла)
Ул. Есенина ,112 магазин " МЕБЕЛЬ " тел.(0912) 45-32-15 (Рядом с магазином "Мотовелоспорт")
Ул. Маяковского , 82 магазин" ВСЕ ДЛЯ ДОМА" (отдел-МЕБЕЛЬ)

Фирма официальный дистрибьютор
французской фирмы «EVAFLOR»

Предлагает оптом и мелким оптом

В большом выборе
туалетная вода, духи, одеколоны французской фирмы *«Евафлор»*, *«Корания»*, *«Пари Элизе»*, в том числе хиты сезона *Шаман, Федерал, Кольт, Доллар, Аделия, Анжелика, Изабель Т.*

Полный ассортимент косметики *«Ruby Rose»* - помада, тушь для ресниц, тени, румяна.
А также большой выбор красок для волос, дезодоранты, мусы, гели и многое др. более 1000 наименований.

Мы ждем вас по адресу:
ул. Маяковского, д. 7, корп. 1
с 9.00 до 20.00. Вых. Воскресенье.
Тел. 79-66-44.

Сертифицировано.

Торговый Дом «Ока-Промсервис»

РЕАЛИЗУЕТ

Тел.: (0912) 44-42-03
Факс (0912) 21-03-04

- Холодильники
- Газовые плиты
- Кассовые аппараты
- Пишущие машинки
- Замки
- Электролампы всех типов
- Светильники
- Счетчики

Оптом и в розницу

сертифицировано

Рязань, пр.Машиностроителей, д.4А (ост. «Завод САМ»).

Фирма Офис-Центр

Office Centre

Канцтовары оптом

г. Рязань,
ул. Завражнова, д.5

75-56-95

сертифицировано

ООО «ФОРУМ - РИКО»

САХАР-песок

ТУШЁНКА

Сертифицировано

Московское шоссе, 147, 3 этаж
Телефон (0912) 21-33-10

Коллектив педагогов, учащихся и родителей средней школы № 31 скорбит по поводу безвременной кончины ученика 11 класса

ИВАНОВА
Дмитрия

и выражает соболезнование родным и близким.

ПРИОКСКАЯ газета 5 лет

Учредитель:
ООО Издательский дом «Приокская газета»

Главный редактор **Надежда КУРБАЧЕВА.**
Редакционная коллегия:
Юрий ЦЫГАНКОВ (заместитель главного редактора),
Ирина ЧЕЛИКАНОВА, Галина ЧЕРНОВА,
Вячеслав ЧИРКОВ
Компьютерная верстка:
Дмитрий АФОНИН.
Рекламное макетирование:
Наталья ПОПОВА.

АДРЕС РЕДАКЦИИ: 390023, г. Рязань, ул. Горького, 14.
ТЕЛЕФОНЫ «ПРИОКСКОЙ ГАЗЕТЫ»
для справок - 77-32-52, отдел писем - 77-32-47,
отдел рекламы и объявлений - 77-30-39, 44-29-16,
отдел новостей - 77-52-64,
отдел по распространению изданий - 77-01-90,
Телефон частных объявлений
«РЯЗАНСКОЙ НЕДЕЛИ» - 77-52-61.
Факс (0912) 44-29-16. E-mail: advertis@prionw.ryazan.su
prionews@prionw.ryazan.su

Газета зарегистрирована региональной инспекцией по защите свободы печати (г. Воронеж).
Номер свидетельства В 0507 от 1 февраля 1999 года.
Индекс подписки 53620

Знаком - ▣ - помечены рекламные материалы

Цена свободная.

Дежурный корректор - Л.ГРИГОРЯН

Ряз. обл. тип. ул. Новая, 69. Общий (недельный) тираж - 18.735. Заказ № 464. Сдано в печать 19.30

2 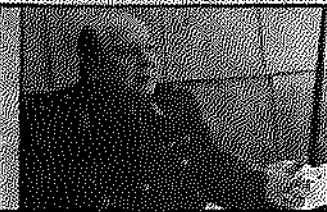 Народ и армия едины?

3 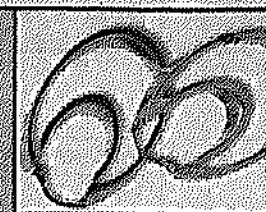 Каждый потребитель должен знать...

4  Профсоюзному лыжному спорту — зеленую улицу

ПРИОКСКАЯ газета

Рязанское областное общественно-политическое издание

ВТОРНИК, 23 февраля 1999 года
№ 30 (26106)

Выходит с апреля 1917 года

С праздником, защитники Отечества!

Бессмертны ваши подвиги

Дорогие воины - защитники Отечества!
Уважаемые ветераны войны! Дорогие рязанцы!
Поздравляю вас с нашим всенародным праздником - Днем защитника Отечества!

В этот день мы вспоминаем подвиги наших мужественных предков, имена великих полководцев и рядовых бойцов, которые из светлого чувства любви к Родине, ради ее свободы и независимости, ради будущего своих детей, не жалея своей жизни, защищали ее с оружием в руках.

Низкий поклон и слова глубокой благодарности вам, ветераны, за ваш ратный подвиг и героический труд во славу Отчизны!

Бессмертны героические подвиги на полях былых сражений и боев, в ратных буднях и повседневной боевой учебе. Они имеют огромное значение для воспитания у подрастающего поколения и всего населения высоких чувств ответственности за судьбу России, готовности защитить священные рубежи Родины, ее богатства. Героические традиции ветеранов продолжаются в повседневной жизни и боевой деятельности Российской армии. Воины России стойко выполняют свой долг перед Родиной, демонстрируя в экстремальных условиях образцы героизма и мужества.

Есть твердая уверенность в том, что вы и впредь не пожалеете сил в благородном служении своему народу.

Россия была и будет Великой державой, пока есть люди, любящие ее и верящие в нее, защищающие ее достоинство!

Желаю всем вам крепкого здоровья, благополучия, оптимизма, радости и надежного мира!

Полномочный представитель Президента Российской Федерации в Рязанской области
Г.К.МЕРКУЛОВ

За что ратует «Союз офицеров»

В минувшую субботу в рязанском Доме офицеров состоялось торжественное заседание, посвященное Дню защитника Отечества, созванное по инициативе членов общественно-политической организации «Союз офицеров», а также представителей партий коммунистического толка.

Заседание проходило под вывешанными над сценой портретами Ленина и Сталина, сопровождалось звуками гимна Советского Союза и пением под гитару фольклорно-патриотических песен.

А с трибуны звучали речи, обличающие политику государства, лично Президента Ельцина и армейское руководство.

Местный лидер «Союза офицеров» Олег Абрамов предложил сказать военное «нет» институту президентства в России и провести референдум, в организации которого, по его мнению, должны принять участие, не только коммунисты, но и офицеры, состоящие на службе в армии. Институт президентства Абрамов называл не иначе «как обнаглевшим, зажравшимся и безнадзорным».

Олег Абрамов не смог обойти стороной пресловутый еврейский вопрос, заявив, что в своем Отечестве нет русского фашизма, а есть фашизм сионистский. В самой резкой форме Абрамов «отослал» всех «врагов России» на «их историческую родину».

К микрофону подходили и другие, пожелавшие держать слово, - депутаты областной Думы, участники движения «Трудовая Рязань». Здесь зачитывали обращения от соратников из других регионов, прозвучало поздравление и от председателя горсовета Надежды Корнеевой.

Кстати, помимо сугубо гражданских лиц, отставников и ветеранов, в зале можно было увидеть курсантов рязанских военных училищ. Что привело их сюда - приказ начальства или собственные политические пристрастия, мне выяснить не удалось. Однако хотелось бы надеяться, что кто-нибудь старший и мудрый объяснил ребятам, что они служат Отечеству, а не строю. Поэтому участие в подобных политических тусовках для них не лучшее препровождение свободного времени.

Татьяна СЕМИНА



На воде и под водой

Выставка в Музее молодежного движения

У Кольского полуострова, в темных глубинах вод северных широт, плавает подлодка К-44 с удивительно близким нам названием - «Рязань». И что это отнюдь неслучайно, я убедилась буквально на днях, в очередной раз побывав в самом не музейном музее нашего города - Музее молодежного движения.

Два уютных зала вмещают новую выставку. Она открыта в канун Дня защитника Отечества и посвящена... военным морякам.

Почти сухопутная Рязань может дать фору и некоторым морским городам России.

Капитан I ранга В.Н.Гришин - председатель президиума комитета ветеранов военно-морского флота по Рязанской области с гордостью говорил о своих соратниках и подопечных:

- Мы - загадка для завоевателей всего мира. И элита нашей армии - моряки.

Один за другим выходили на импровизированную сцену ветераны Великой Отечественной - те, чьи личные вещи и награды были представлены на выставке. И у каждого за спиной эпоха - легендарный Севастополь, Одесса, бои в морях северных и южных. А наград? От них просто рябит в глазах... А за каждой такой медалью или орденом стояла... смерть. Но не сдались - выстояли. И, как сказала 75-летняя морячка Г.А. Петрова, не собираемся сдаваться и сейчас. Ведь так много еще нужно сделать, и главное - передать идущим следом - ту верность и любовь к Родине, что безраздельно владели ими в юности.

В канун Дня защитника Отечества многие из них получили очень дорогую каждому моряку награду: медаль имени легендарного морского наркома адмирала Н.Г.Кузнецова.

Есть на флоте когда-то строго засекреченное подразделение особого риска. Здесь уже в послевоенные годы служили те, кто стоял у истоков освоения атомных подлодок - даже в мирные дни их считали почти смертниками. Из 45 тысяч бойцов этого подразделения в живых сейчас менее двух тысяч. В.И.Тараканов, старшина атомной лодки К-19, прозванной после аварии «Хиросимой». Сразу три медали украсили грудь ветерана флота - медаль «Адмирала Кузнецова», медаль «Адмирала Ушакова» и медаль «50 лет атомной энергетики».

Был на вечере и сюрприз для музея. Морской офицер более позднего поколения В.Е.Мартишин вручил ему свой особый дар - уникальную подборку фотодокументов, посвященных Герою Советского Союза Л.Л.Новоспасскому, тоже уроженцу Рязани.

У военных моряков, у ветеранов из клуба «Боевые подруги», краеведов, увлеченных морской темой, у юных поклонников океана - ребят из 46 и 19 школ г. Рязани - один девиз: «Честь мундира и честь Родины - прежде всего». Ведь другой Родины у них, как, впрочем, и у нас, нет.

Людмила ГОЕНКО





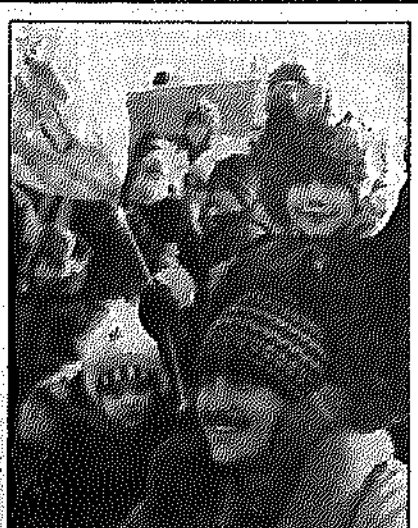

Праздник

Прощай, Масленица! Здравствуй, Весна-красна!

Площадь Победы и железнодорожный парк стали в минувшее воскресенье центром массового народного гуляния: жители и гости города Рязани прощались здесь с Масленицей и встречали Весну.

Этот весенний праздник с раннего утра начался бойкой торговлей напитками и огромным ассортиментом выпечки. Особой популярностью у горожан пользовались горячие блины - непременные атрибуты Масленицы.

Однако основной праздник начался ровно в полдень, когда на эстрадную площадку, сменяя друг друга, стали подниматься артисты.

С особой теплотой были встречены горожанами гармонисты ДК станкозавода, ансамбль "Рязаночка", театр народной песни "Узорочье", фольклорная группа "Рушники", русское трио "Сюрприз", солисты М.Марчукова, Н.Пенякин, М.Ведялина, С.Прошин и другие мастера эстрады. А гвоздем праздника стал десятиметровый столб, на котором еще до начала соревнований десятки верхолазов пробовали свои силы. А так как ловких и умелых рязанцев набралось немало, то главный приз - фотоаппарат «Кодак» - было решено вручить самому быстрому верхолазу. Им стал молодой рязанец, поднявшийся на вершину столба всего за двадцать секунд.

По русскому обычаю, как и в старину, зима блинами угощала, прощения просила у рязанцев за свои проказы и попрощалась до следующего года.

Большое музыкальное представление подготовили к празднику артисты театра студии "Нюанс" под руководством М.Черноиваненко. Они и зиму проводили, и весну встретили, и Масленицу (четырехметровое чучело) сожгли.

Все желающие горожане принимали участие в играх, забавах, конкурсах и других развлечениях. Любимым занятием детворы стало катание на лошадях.

Сотни горожан попрощались с Морозом Ивановичем и Матушкой-Зимой, встретили Весну-красну, получили не только заряд бодрости и веселья, но и массу самых разнообразных призов. И помогли им в этом режиссер МКЦ ведущий праздника Павел Сергеев и организатор игр и аттракционов, он же и Мороз Иванович, Владимир Скворцов. И еще спасибо спонсорам праздника. Не получилось бы такого веселья без помощи генерального директора ОАО "Ключанский спиртзавод" Н.И.Колесника и генерального директора АО "Рязанская кондитерская фабрика "Красный Октябрь" А.М.Пудовкина.

Праздник завершился большим концертом в МКЦ.

Евгений ЧИНИН

На снимках: высотный столб покоряется не каждому; сжигание чучела Масленицы; какие же блины без самовара.

Фото Александра САЛАЕВА

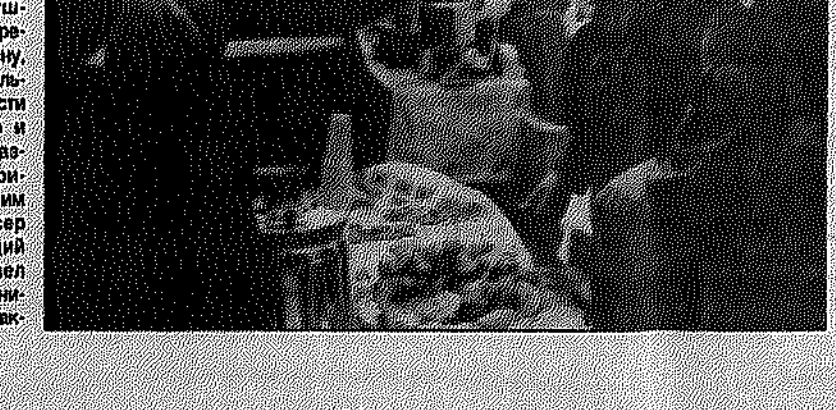

Вот это аппетит!

«Прощай, Зима», - в азарте кричали мальчишки и девчонки из 5-й средней школы г. Рязани этой субботой. Очередной школьный праздник - на этот раз проводов Зимы - был ярким и веселым. Перетягивание канатов, катание на лошадях, хороводы у чучела Масленицы и многое-многое другое - чего тут только не было. И так хотелось везде поспеть. Хватило забот и родителям - поспевали вместе. А блины - они доставались только победителям конкурсов, игр, соревнований. Но все равно - ребята как-то умудрились съесть всей школой почти... две тысячи штук. Да и блины-то были с медом, вареньем - клубничным, черничным, яблочным - какое у кого нашлось дома. Вот это аппетит!

Галина ГАПУРИНА

Уточнение

В отчете с пресс-конференции, опубликованном в нашей газете 16 февраля под названием «Что и кому дает «Нива Рязани», допущена досадная опечатка - из Рязанского областного бюджета в уставный фонд «Нивы...» был внесен 51 миллион не «новых», а «старых», дореформенных рублей. Что только добавляет новые вопросы к проблеме о правомерности действий «Нивы...». Если у нее такой маленький уставный капитал, под залог чего инвесторы одалживают ей суммы, значительно превышающие ее уставный фонд? Напрашивается только один ответ - под залог нашего и без того дырявого бюджета. Так что если «Нива...» не сможет вернуть заемные средства, то, в этом случае, за нее это должны будут сделать бюджетники - учителя, врачи...

Александра БАЯЗИТОВА

НОВОСТИ в первую очередь

Россия

Главный финансовый документ стран Президентом подписан

Проект бюджета на 1999 год был принят в рекордно короткие сроки благодаря конструктивной и плотной работе правительства и Госдумы, считает председатель думского комитета по труду и социальной политике Владимир Лисичкин. Комментируя вчера подписание главой государства проекта бюджета на 1999 год в интервью корреспонденту ИТАР-ТАСС, он подчеркнул, что "нас, удовлетворяет и приятно удивляет факт того, что президент в столь быстрые сроки после утверждения бюджета Советом Федерации подписал главный финансовый документ стран". Принятие бюджета, по словам В.Лисичкина, позволит более эффективно направлять и использовать средства, выделенные на социальную сферу, хотя, как считает председатель комитета, бюджет с точки зрения обеспечения социальной сферы является "неудовлетворительным". Владимир Лисичкин положительно расценил тот факт, что "впервые наш бюджет ориентирован на поддержку отечественного товаропроизводителя". "Это конечно вдохновляет и дает надежду на то, что социальная сфера будет финансироваться в больших размерах, чем прежде", - сказал он.

Чтобы юбилей встретить достойно

Экология - "это главная проблема Петербурга", считает председатель российского правительства Евгений Примаков. В городе на Неве он принял вчера участие в совместном заседании государственной комиссии и юбилейного комитета по подготовке к празднованию 300-летия Петербурга. Премьер подчеркнул, что "если будет продолжаться сброс нечистот и промышленных отходов в Неву и Финский залив", то праздник будет испорчен жителям целого региона, включая Финляндию и страны Балтии. Поэтому решением экологических проблем в северной столице нужно заниматься в приоритетном порядке, считает глава российского кабинета. "В первую очередь мы будем содействовать этому путем переориентации финансовой помощи в рамках программы ТАСИС, и об этом накануне мы говорили с премьер-министром Финляндии Пааво Липпоненом, так как Финляндии предстоит в этом году председательствовать в Евросоюзе", - подчеркнул Евгений Примаков.

Срок подачи деклараций о доходах за 1998 год истекает 1 апреля

Министерство РФ по налогам и сборам напоминает, что 1 апреля истекает срок подачи деклараций о доходах за 1998 год. В соответствие с федеральным законом "О подоходном налоге с физических лиц" от подачи деклараций освобождаются только те, чей совокупный облагаемый доход за отчетный год не превысил суммы дохода, исчисление налога с которого производится по минимальной ставке, составившей в 1998 году 20 тысяч рублей. Не позднее 1 апреля в налоговую инспекцию по месту жительства обязаны подать декларации о доходах такие категории граждан, как предприниматели и лица, занимающиеся частной практикой, включая нотариусов; лица, получающие доходы от сдачи в наем или аренду жилых и нежилых помещений или другого принадлежащего им имущества; лица, получающие доходы по договорам гражданско-правового характера и не имеющие основного места работы, а также граждане, получающие доходы из-за границы или имеющие несколько источников дохода. Согласно законодательству, на граждан, виновных в непредоставлении или несвоевременном предоставлении деклараций о доходах, налоговые инспекции вправе налагать административный штраф в размере от 2 до 5 минимальных месячных оплат труда, а в случае повторного нарушения в течение года - от 5 до 10 минимальных месячных оплат труда.

Мало быть красивее и стройнее, необходимо еще победить в состязаниях

Конкурс "Мисс Милиция" начался вчера в Челябинске. Как сообщили корреспонденту ИТАР-ТАСС в городском УВД, подобное "звание" здесь устанавливается впервые. И чтобы в канун традиционного женского дня его удостоиться, мало быть красивее и стройнее соперниц из Челябинского милицейского гарнизона. Необходимо еще победить их в весьма непростых даже для представителей сильного пола состязаниях. Сначала нужно доказать свое первосходство в стрельбе из табельного оружия, суметь быстрее остальных разобрать и собрать его, пробежать пять километров на лыжах. Предстоят также силовые единоборства с использованием боевых приемов борьбы. И лишь после этого определится первая пятерка, которая продолжит борьбу во втором туре состязаний. На втором этапе судьями выступят только мужчины, которым предстоит оценить степень кулинарного мастерства претенденток, их способности в танцевальном и самодеятельном творчестве, а также умении нестандартно и ярко рассказать о своей профессии.

СНГ

На правительственном уровне

Украина ведет на правительственном уровне переговоры с Ираном о продаже лицензии на право производства нового украинского грузопассажирского самолета Ан-140. Об этом сообщил вчера ПРАЙМ-ТАСС со ссылкой на пресс-службу Министерства промышленной политики Украины /МПП/. Ан-140, который продается вдвое дешевле, чем его аналоги в других странах, рассчитан на перевозку 52 пассажиров с крейсерской скоростью 555 км/час на расстояние до 2300 км без дозаправки топлива. В настоящее время при содействии Украины в Иране строится предприятие для серийного производства Ан-140. Двигатели будет поставлять АО "Мотор-Сич" /Запорожье/. Как отмечается, Иран уже перечислил Авиационному научно-техническому комплексу им. О.Антонова /Киев/ около 25 млн долл. для завершения до конца 1999 г. испытательных работ и сертификации самолета Ан-140.

За рубежом

Вразрез с позицией Контактной группы

Без видимого успеха продолжаются в замке Рамбуйе под Парижем переговоры по урегулированию в Косово. Несмотря на усилия, предпринимаемые представителями Контактной группы, делегации Белграда и косовских албанцев фактически остаются на своих прежних позициях, хотя наблюдатели отмечают некоторый прогресс. Как сообщил вчера журналистам помощник госсекретаря США по связям с общественностью и прессой Джеймс Рубин, делегация косовских албанцев по-прежнему выражает несогласие с положениями плана политического урегулирования. По его словам, продолжавшиеся дискуссии показали, что косовские албанцы "продвигаются к согласию", однако на данный момент "основные пункты разногласий по-прежнему сохраняются". Как стало известно корр.ИТАР-ТАСС, представители "Освободительной армии Косово", входящие в состав косовской делегации, продолжают настаивать на включении в проект политического соглашения пункта о проведении референдума по вопросу о независимости Косово. Однако такой пункт идет вразрез с позицией Контактной группы, которая исходит из принципа сохранения территориальной целостности Югославии.

По сообщениям корреспондентов ИТАР-ТАСС

Праздник

Армия сильна поддержкой народа

23 февраля страна отмечает День защитника Отечества. Накануне праздника наш корреспондент встретился с военным комиссаром Рязанской области генерал-майором Олегом Иванкиным ТЕСЛЕНКО. Разговор зашел об истории создания армии, об оборонe страны и вкладе рязанцев в дело защиты Отечества.

– Необъятные просторы и обильные богатства нашей страны всегда притягивали к себе охотников поживиться на чужой счет. Все это, безусловно, приводило к войнам. Самые лучшие и верные сыны Родины выходили на смертельные схватки с врагами. В целом ряде случаев защита Отечества становилась всенародным делом. Так было во время изгнания французских захватчиков в 1812 году, так было в годы Великой Отечественной войны 1941-1945 годов. Ратные люди считали за честь пожертвовать своей жизнью во имя святого дела Отечества. Поэтому они были уважаемы и почитаемы в России, как никто другой. Так было, так есть и так будет во все времена.

– **Олег Иванович, расскажите об участии рязанцев в Великой Отечественной войне и других боевых действиях.**

– На Великую Отечественную войну Рязанщина направила свыше 300 тысяч человек. 180 тысяч из них не вернулись с полей сражений. Около 300 рязанцев за проявленные на фронтах мужество и героизм удостоены высшей награды Родины - им присвоено звание Героя Советского Союза. 17 наших земляков навечно зачислены в списки воинских частей. 38 человек стали полными кавалерами ордена Славы, десятки тысяч рязанцев награждены орденами и медалями.



132 воина-рязанца стояли насмерть на Курской дуге. Среди них – Герои Советского Союза Василий Сенной, открыт и освящен закладной камень будущего памятника-монумента воинам-рязанцам, погибшим в годы войны на Курской дуге и локальных войнах в послевоенное годы.

– **Сейчас наше общество переживает период реформ. Нуждается в реформировании и армия. Что Вы можете сказать о военной реформе?**

– Реформа в армии идет основно. На фоне сокращения Вооруженных Сил происходит их качественная перестройка. Однако реалии последних лет говорят о том, что в России несколько снизился авторитет военного человека и самой военной службы, часть молодежи даже уклоняется от призыва в ряды Вооруженных сил. Появились проблемы социальной защиты военнослужащих.

Реформа же нацелена на то, чтобы вернуть, повышенное положение дел и поднять на современный уровень боеспособность страны.

– **Всем мы знаем, насколько обострились социальные проблемы. А как это отражается на Российской армии?**

– Я не уполномочен вести разговор о социальных проблемах всей Российской армии, но у нас на Рязанщине к военнослужащим относятся с пониманием. Воинские части Рязанского гарнизона испытывают немало трудностей, но не остаются с ними один на один. Военнослужащих вместе с помощью глав администраций области и города Рязани, глав районных администраций, многих руководителей учреждений и организаций. Можно сказать, что на нашей земле армейские проблемы стали государственными. И это очень помогает десантникам, связистам, автомобилистам, авиаторам и представителям других родов войск успешно решать поставленные задачи.

– **Олег Иванович, сегодня знаменательный праздник - День защитника Отечества, отмеченный в календаре и как День воинской славы. Что бы Вы хотели пожелать рязанцам?**

– Прежде всего я хотел бы поздравить всех тех, кто сегодня носит погоны: генералов, офицеров, прапорщиков, сержантов, солдат и курсантов военных институтов с профессиональным праздником. Желаю им мужества и стойкости, оптимизма и веры в создание качественно новых Вооруженных Сил. Я уверен, что наша родная армия вскоре обретет в ближайшее время былую славу и могущество и служить в ней будет почетно.

Сегодня я поздравляю всех ветеранов вой Рязанова тяжело ранило. Начались бесконечные операции, переезды и переезды в глубь страны. 25 августа 1944 года его отозвали в Москву. Здесь вручали: комиссия признала Рязанова инвалидом Великой Отечественной войны II группы, не годным к дальнейшей службе.

Свою трудовую деятельность ветеран связал с автомобильным транспортом общего пользования, где трудился более 32 лет на различных должностях, в последние 14 лет был начальником Рязанского областного транспортного управления.

Это при его непосредственном участии построены автовокзалы в Мервино, Торгозом города и районных центрах области. Это он лично руководил погрузкой грузовые перевозки на строительные объекты города Рязани. Это на его плечи легла немалая доля нагрузки при строительстве автомобильной дороги «Большое Рязанское кольцо».

С 1986 года Иван Никифорович участвует в работе ветеранских организаций. В настоящее время он председатель Совета ветеранов Советского округа г. Рязани, член бюро областного комитета ветеранов войны и вооруженной службы и председатель областного совета инвалидов при этом комитете.

За свои боевые и трудовые подвиги и свершения И.Н.Рязанов награжден орденами Отечественной войны I степени, Красного Знамени и Знак Почета, медалями «За боевые заслуги», «За трудовую доблесть» и многими другими наградами.

В заключение хочу сообщить, что родился ветеран 23 февраля 1924 г., в день защитника Отечества, то есть сегодня ему исполняется 75 лет. Дорогой Иван Никифорович! С праздником и юбилеем Вас. И живите долго.

Евгений ЧИНИН

На снимках: младший сержант И.Рязанов (слева) и красноармеец К.Платонов из противотанкового ружья ведут огонь по вражескому самолету.

Фото из газеты Западного фронта «За Советскую Родину!», 1943 год.

Спрашивали - отвечаем

Бреши в сетях

"Прошу напечатать на страницах «Приокской газеты» ответ руководства Рязанского муниципального предприятия «Тепловые сети» (РМПТС) о ценовой политике за свои услуги", - пишет в редакцию житель города Рязани А.М.Царьков.

Наш корреспондент побывал в Рязанском муниципальном предприятии «Тепловые сети» и встретился с заместителем директора по экономике Георгием Ивановичем Щуплиным и попросил его ответить на этот и другие вопросы.

- РМП «Тепловые сети» имеет на своем балансе порядка 370 километров трубопроводов в двухтрубном исполнении. Если их вытянуть в одну линию в северном направлении, то они достигнут Санкт-Петербурга. Кроме этого, у нас 115 центральных тепловых пунктов и 67 своих котельных. Мы покупаем порядка 550 гигакалорий у Дягилевской ТЭЦ, 2200 гигакалорий - у Ново-Рязанской ТЭЦ и до 650 гигакалорий вырабатываем сами.

Наш средний отпускной тариф составляет 151,15 рубль за одну гигакалорию. Этот тариф имеют все предприятий, организаций и населения. Однако население оплачивает всего по 47,2 рубля за гигакалорию, что соответствует установленным расценкам по оплате 9 рублей с человека за горячую воду и 1,5 рубля с одного квадратного метра всей отапливаемой площади. По такой же льготной цене оплачивают наши услуги жилищно-строительные кооперативы, мастерские творческих работников и общежития рязанских вузов. Примерно на 7 миллионов рублей в год пользуются льготами ветераны, инвалиды, военнослужащие, сотрудники органов внутренних дел и некоторые другие категории населения. Однако ни одно ведомство не компенсирует потери предприятия.

Наши брошюры мы задействовали сами.

- Георгий Иванович, вы - экономист и этим сказано многое. Но еще больше могли бы сказать цифры...

- Долг городского бюджета нам постоянно растет. Он начинается с неплатежных долгов за 1997 год, дополняется резким недофинансированием в 1998 году (РМПТС получил всего 67 миллионов рублей, что составляет около 30 процентов от потребного) и увеличивается оттого, что государственные средства на компенсацию разницы в оплате тепла и горячей воды населением сократились.

Мы понимаем, что городской бюджет не в силах выдержать всю эту нагрузку, но от понимания состояния дел нам не становится легче. Мы сами оказались должниками. По состоянию на 1 января 1999 года, задолжали Ново-Рязанской ТЭЦ примерно 92 миллиона рублей, ОАО «Рязаньэнерго» - 72 миллиона, «Межрегионгаз» - порядка 24 миллионов, городской электросети - 14 миллионов, «Водоканалу» - 12 миллионов, подрядным организациям - около 6 миллионов рублей.

Даже задолженность по зарплате летом прошлого года составляла 6 месяцев. Сучетом того, что основная плата от населения за наши услуги начинается с октября месяца, мы сумели частично скомпенсировать эту задолженность, сейчас задержки выдачи зарплаты за ноябрь прошлого года.

Юридическая дама А.И.Царькова сообщила, что за тяжелый труд средней немасячная заработная плата наших сотрудников составляет чуть больше тысячи рублей, и она не имеет прямой связи с последним повышением цен на тепло и горячую воду.

Вел беседу Евгений ЧИНИН

Масс-медиа

Поручение Счетной палаты

Государственная Дума поручила Счетной палате в срок до 1 апреля провести проверку деятельности Министерства транспорта Российской Федерации в 1994-1997 годах в части распоряжения государственным имуществом (его приватизации, продажи), управления объектами федеральной собственности и их использования, контроля за финансово-хозяйственной деятельностью администрации морских портов России, законности образования резервного фонда, расходования его средств, а также других средств, централизуемых Министерством транспорта.

Об этом сообщила «Парламентская газета».

«Менатеп» предложил гасить долги по-новому. Не сотрудничать.)

Недавно банк «Менатеп» предложил своим клиентам новую схему погашения потребительских кредитов. Вся прелесть остатки со своих текущих и депозитных счетов, а также с валютных счетов Сбербанка Советского управления «Универсальный». По мере погашения векселей фонд будет возвращать средства клиентам.

Однако, по мнению экспертов, при подобной схеме вероятность возврата средств (которая и так крайне низка) уменьшится.

Общий фонд банковского управления (ОФБУ) - одна из форм так называемых «Коллективных инвестиций» подобных главным инвестиционным фондам. Имущество инвестора при этом находится в доверительном управлении финансового посредника, а данная схема - банковским законодательством не предусматривает никаких гарантий в отношении только процентов (дохода), но даже возврата основной суммы вклада. «Менатеп» от этого в своей рекламе скромно умалчивает, пишет газета «Известия». Реального контроля за деятельностью ОФБУ нет ни со стороны инвеститоров, ни со стороны Центробанка. Они не обязаны ни публиковать, ни рассылать клиентам отчетность о своей деятельности. Если фонд-банкрот не в состоянии выполнить своих обязательств, то клиенты могут рассчитывать на возврат вложенных средств в размере, не превышающем 1 миллиона рублей.

Многопартийная гласность

«Мы сможем добиться многого»

Пятнадцать ребятишек отдохнули и поправили свое здоровье в сказочном лесу в Подмосковье - детском комбинате санаторного типа «Ватутинки». Дети из неблагополучных, малообеспеченных, неполных и очередных семей в течение трех недель полноценно питались и получили полный комплекс оздоровительных мероприятий.

Больше всего в жизни изучаем и трогает - благодарность ребенка. Когда мы везли детей домой, в конце пути ко мне подошли двое ребят и протянули по носовому кончику. Это вам, Спасибо Вам и спасибо тете, которая нас туда послала».

Слова глубокой признательности и благодарности в адрес сотрудников Рязанского областного комитета по делам молодежи и Саши Белинского: «Спасибо Татьяне Викторовне Рощиной. Своего дела она делает. Низкий ей поклон за это».

Кто же такая Рощина?

Она появилась на политической небосклоне недавно и сразу привлекла к себе внимание напористостью и целеустремленностью при каждодневной, с первого взгляда, нудной работе. Руководитель КРУ Комплекса перспективного развития при правительстве Москвы, опытный финансист-экономист, она привыкла выполнять отпущенную ей работу, пользуется огромным авторитетом.

В интервью корреспонденту газеты «Волга» (во время визита в Астрахань) спросил ее: «Вы верующий человек?». Татьяна Николаевна ответила: «Да. Я думаю, вера приходит с годами. Вероятно, приходит и Бог, прошедший через испытания. После того, как на меня было совершено покушение, я поняла, что раз я осталась жива, значит небеса собрали меня для чего-то, что-то еще должна сделать на земле». И она многое уже сделала: построен на благотворительные средства храм преподобного Ильи Муромца Печерского во Власихе, взяты под покровительство приюты для сирот при монастырях в Костромской области, открыты детские лечебные центры в Москве и Астрахани и многое другое.

Прошлым летом состоялся учредительный съезд Российской партии защиты, где Т.Н.Рощина единогласно была выбрана лидером. Вся работа была перенесена в регионы. Татьяна Николаевна начала с Рязани, где уже принялась за собой специалиста, который учил рязанских женщин оформлению проектов для получения грантов. К тому дело она делает. Низкий ей поклон за это.

Татьяна ПАНФИЛОВА, руководитель региональных отделений Российской партии защиты женщин.

Почему кредиторы дружат с московским правительством?

Олег ТОЛКАЧЕВ, первый заместитель премьера правительства Москвы, руководитель департамента государственного и муниципального имущества.

В августе, 17-го, - помнят как-то Геннадий Хазанов. Но сначала, в первые дни обвала, нам было не до шуток. Заволновались наши кредиторы - иностранцы, вкладывавшие деньги в Москву, в развитие ее инфраструктуры. Однако постепенно волнение пошло на убыль. Москва продемонстрировала крепкие нам своим обязательствам.

Системный подход

У нас разработан план на случай работы в условиях кризиса, он предусматривает, как «расшевелить» банковские неплатежи. Во главе с мэром регулярно собирается финансовая комиссия, на ее заседаниях вопросы преодоления кризисных ситуаций обсуждаются, но и оперативно решаются. Так действует система экстренных мер по «расшевелению неплатежей» в городском бюджете. При этом определены такие приоритеты: социальные выплаты, платежи по зарплате, пенсиям, пособиям, снабжение лекарствами, почтовых учреждений. Остается, правда, главная проблема в банковских делах - выплата вкладчикам денег с их вкладов, но это - не московская проблема, а общероссийская. К тому же она постепенно решается.

Приватизация по-московски

Определенный запас прочности у нас образовался за счет приватизации, которая проходила в столице совсем на других условиях, нежели по всей стране. В Москве приватизировано более 13 тысяч предприятий разных отраслей. В ходе приватизации мы исходили из рыночной стоимости объектов недвижимости с учетом конъюнктуры рынка и инфляционных процессов. Землю под приватизируемыми предприятиями не продавали, а сдавали в долгосрочную аренду. Так же поступили и с многочисленными помещениями.

Мы можем утверждать, что не позволили за бесценок распродать крупнейшие и перспективные предприятия, разрушить социальную инфраструктуру. Это позволило получить значительные средства для города. Главное же отличие московской приватизации в том, что полученные деньги мы не проедали, не латали ими дыры в бюджете, а вкладывали в развитие города. Цифры подтверждают, что городское имущество может очень дорого нам помочь наполнить бюджет. В 1997 году от использования этой собственности поступило 7,7 триллиона «старых» рублей. Прием меняется с 1 января 1998 года, и поступления от продажи имущества, от приватизации, от арендных платежей составили уже свыше 7,7 миллиарда «новых» рублей.

К сожалению, приватизационные процессы подходят к концу, и мы осознаем, что довольно скоро этот источник иссякнет. Сейчас, чтобы как-то компенсировать потери от кризиса, мы намерены нарушить правило - не торговать московской землей, и предложили депутатам городской Думы провести решение по продаже нескольких земельных участков в собственность.

В Москве дефолта не будет

В целом же инвестиционную политику города формирует инвестиционный экономический совет Москвы, который возглавляет мэр Москвы Лужков. Работниками нашего Комитета по экономической политике была разработана инвестиционная программа развития. Смысл ее - в привлечении средств жителей, инвесторов, российских и зарубежных, для развития Москвы через выпуск облигационных средств.

Помимо этого, мы стараемся привлекать и крупных кредиторов. Мы рассчитываем, что, увидев нашу платежеспособность, зарубежные партнеры предложат программу предоставления займов Москве и даже выдут участие в новых проектах. Все мегаполисы мира - и Москва не исключение развиваются за счет займов.

Говоря о проблеме внешних и внутренних долгов, ставших нашими партнерами в других регионах российской экономики, мы хотим напомнить, что московское правительство никогда не подписывалось под решениями заморозить долги и слово «дефолт» применительно не собиралось. Более того, я утверждаю, что кредиторы друзьят с московским правительством, потому что мы занимаем исключительно под собственные возможности и,гарантии: под продажу или аренду городской земли и недвижимости.

Правительство Москвы заинтересовано в притоке иностранных капиталов и готово для создания соответствующего делового климата идти на предоставление дополнительных льгот и гарантий для инвесторов. Московская городская Дума приняла ряд законов в нормативных актов, благоприятствующих развитию инвестиционных процессов, а также создающих условия для защиты иностранных вложений. В столице зарегистрировано более 11 тысяч совместных предприятий, тысячи зарубежных фирм в Москве и Астрахани и многое другое.

Прошлым летом состоялся учредительный съезд Российской партии защиты, где Т.Н.Рощина единогласно была выбрана лидером. Вся работа была перенесена в регионы. Татьяна Николаевна начала с Рязани, где уже принялась за собой специалиста, который учил рязанских женщин оформлению проектов для получения грантов. К тому дело она делает. Низкий ей поклон за это.

Кто же такая Рощина?

Она появилась на политической небосклоне недавно и сразу привлекла к себе внимание напористостью и целеустремленностью при каждодневной, с первого взгляда, нудной работе. Руководитель КРУ Комплекса перспективного развития при правительстве Москвы, опытный финансист-экономист, она привыкла выполнять отпущенную ей работу, пользуется огромным авторитетом.

В интервью корреспонденту газеты «Волга» (во время визита в Астрахань) спросил ее: «Вы верующий человек?». Татьяна Николаевна ответила: «Да. Я думаю, вера приходит с годами. Вероятно, приходит и Бог, прошедший через испытания. После того, как на меня было совершено покушение, я поняла, что раз я осталась жива, значит небеса собрали меня для чего-то, что-то еще должна сделать на земле». И она многое уже сделала: построен на благотворительные средства храм преподобного Ильи Муромца Печерского во Власихе, взяты под покровительство приюты для сирот при монастырях в Костромской области, открыты детские лечебные центры



СТАДИОН
ФИЗКУЛЬТУРА СПОРТ ТУРИЗМ

№7 (44) 22.02-28.02.99 **Специальный выпуск подготовил Вячеслав ЧИРКОВ**

Лыжи

Жив курилка!

Разговоры о смерти профсоюзного лыжного спорта оказались слишком преувеличенными. Жив курилка! Это подтвердили состоявшиеся в минувшие выходные дни на трассе в Солотче соревнования на Кубок облсовпрофа.

У корреспондента «ПГ» только одно существенное критическое замечание по поводу традиционных состязаний, которые проводит областной совет физкультурно-спортивного общества профсоюзов «Россия». Почему бы их не сделать открытыми? В свое время знаменитый Валерий Брумель стал чемпионом США по прыжкам в высоту. И это было в порядке вещей. Да и в России немало открытых турниров-соревнований, где «чужаки» на вполне законных основаниях борются за награды. Почему бы и нам не допустить на профсоюзные состязания армейских и динамовских спортсменов? А пока, повинуясь вполне объективной букве закона (соревнуются только «профсоюзники»), мы выдворяем из «дома» наших сильнейших лыжников. Насколько повысился бы авторитет-престиж соревнований, если бы участвовал в них Дмитрий Цыпулин, Сергей Савоскин, Елена Бирюкова и другие спортсмены, не имеющие принадлежности к профсоюзам. Неужели организаторы состязаний так скупы, что не могут «отстегнуть» один-два приза для «чужаков», если они войдут в число призеров?

По этому поводу беседовал с мастерами спорта СССР Алевтиной Куликовой и Любовью Бирюковой. Обе приветствовали идею корреспондента «ПГ». В самом деле - почему бы ее не претворить в жизнь? Почему бы сильнейших динамовцев и армейцев (хотя бы в порядке исключения) не допустить к стартам?

А так, в отсутствие своих основных соперников, в мужской гонке (основная группа) довольно легкую победу одержал представитель радиотехнической академии Денис Городничев.

Мужчины соревновались в трех возрастных группах. Не могу не отметить тех, кто был постарше. Просто блестяще выступил Геннадий Щетинин, показавший абсолютно лучший результат. Да и в следующих возрастах лидеры не намного отстали от победителя основной группы: Сергей Шицков, Анатолий Бирюков и Сергей Прощалыкин могли бы, особо не опасаясь молодого задора соперников, задавать тон гонке. И эта реалия - большой укор тем, кому еще не исполнилось тридцати лет. Представляю: как неловко себя чувствует гонщик, когда слышит сзади зычное «Лыжню!» от догнавшего его ветерана, возраст которого превышает возраст «беглеца» аж в два раза! Сколько ему надобно еще пролить не тренировках пота, чтобы впредь не конфузиться перед мастерством «старика»! Вот и дерзайте, молодые! Учитесь технике-тактике у ветеранов! Впитывайте, как губка, их преданность спорту!

В основной женской группе, кроме Елены Бирюковой, отсутствовала и наш безоговорочный лидер - Людмила Цыпулина. Она накануне Кубка России и чемпионата страны, готовясь к ним по индивидуальному плану, решила пропустить «второстепенные» старты. Без сильнейших двойной успех праздновали прогрессирующие от соревнования к соревнованию гонщицы из шиловского поселка Лесной Наталья Весина и Ольга Аникина.

К слову, им еще учиться и учиться! И тоже - постигать не только чисто спортивное мастерство. Учиться той же самой преданности любимому делу, какой, к примеру, отличается одна из сильнейших в прошлом лыжниц СССР Алевтина Куликова. Она уже давно перешла на тренерскую работу. Да к тому же - мать троих детей. Младший, Егорка, только-только ходить начал. Переложила Аля семейные заботы на плечи своего мужа - Валерия, тоже тренера, села в Туме на рязанский автоэкспресс, доехала до Заборья, там пересела на местный, 108-й, автобус, добралась до Солотчи, а дальше, по тропке, по лесу, с тяжеленной лыжной амуницией в руках - до Старицы, до базы «Старт».

Скажите, так уж было обязательно участие в соревнованиях обремененной заботами женщины? «Как же необязательно, если меня попросили, - ответила на мое удивление Аля. - Не могла отказаться, если, кроме меня, в моей возрастной группе, спортивную честь родного обкома профсоюза лучше никто не защитит».

Спасибо, Аля, за верность лыжам! И за веру: не прервется связь поколений, по стопам знаменитых ветеранов обязательно пойдет молодежь!

Знал, где найти Алю вечером. Конечно же, в Рязани, на квартире Бирюковых, своих друзей. Позвонил. Трубку взяла Люба, жена Бирюкова. Сам Анатолий, вернувшись из Солотчи домой, немедля отправился на ЦСК - готовить лыжи своим воспитанникам: на следующий день им предстояло участвовать в соревнованиях.

Анатолий - тоже истинный спортивный старатель. Оставил большой спорт и тоже стал тренером. И, уже будучи наставником, столько оставил после себя!

Здесь, в Солотче, у нынешней базы «Старт», с ребятами из своего первого набора насадил березок и рябин. Выкапывали в чащобе и сажали здесь, где тренировались. Чтобы красота была рядом, чтобы настроение поднималось, усталость меньше чувствовалась. Появилась «прыжковая» (для специальных занятий) аллея. Живой зеленой изгородью оказался «окольцованным» гимнастический силовой городок. А сколько сил потратил на трассу! На равнине классного гонщика не вырастишь. И вот - с ребятами, а часто и один, лопатой, орудовал на подъемах-спусках по-над берегом Старицы. Таких тягунов «нарисовал» - хоть к чемпионату страны готовься!

Увы, нынешняя дистанция прошла мимо бирюковских тягунов, в результате - осталась одна равнина. А ведь можно на прежнее место вернуться. Благо, оно - рядышком. Надо лишь человеческую силу и технику к восстановлению порушенного и заброшенного приложить.

К сожалению, пока у именитого гонщика поводов - чтобы руки опустились - не счесть. Скажем, еще на одной, «выхоленной» Анатолием трассе - в Рязани, близ ЦСК - приходится ему не только с каверзами погоды - обильным снегопадом, гололедом - бороться. Вынужден тратить нервы на черствость и бездушие. Есть ведь рядом место, куда можно свалить убранный в городе снег и хлам, так нет: подъезжает самосвал и сгружает свое содержимое прямо на трассу. Не будешь же день и ночь сторожить свое детище от злоумышленников, потерявших всякую совесть. Сцепишь зубы - и начинай все сначала. А ведь сколько помимо этого барьеров-препон в тренерском деле! Мизерная зарплата, нет денег на приобретение дорогостоящего инвентаря. Современных тренировочных сборов (из-за отсутствия все тех же средств) - кот наплакал...

Но стоически переносят невзгоды тренеры и спортсмены. Благо, не бросают их на произвол судьбы отраслевые профсоюзные комитеты. Наскребают крохи, как могут, поддерживают энтузиастов. «Как бы ни было тяжело - не дадим умереть физкультуре и спорту», - пообещал, открывая традиционные лыжные соревнования, заместитель председателя облсовпрофа Николай Коротков.

Будет жив курилка, пока не угаснет вера в лучшее у главных действующих лиц этого репортажа. У всех, кого мы не упомянули, - спортивных работников, гонщиков, тренеров, арбитров, врачей. Этой бы спортармии побольше поддержки и внимания со стороны властей! И тогда будут у нас атлеты экстра-класса. А главное - со здоровьем народа вкупе...

Приводим технические результаты лидеров.

5 километров, женщины, 18-30 лет. 1. Наталья Весина - 14.08; 2. Ольга Аникина - 14.11; 3. Ольга Ефременко - 15.08; 4. Татьяна Гречихина - 16.04; 5. Светлана Сенатова - 16.39; 6. Ольга Костюкова - 18.05.

31-40 лет. 1. Ольга Климашина - 16.25; 2. Ольга Плаксина - 18.56; 3. Галина Апушкина - 20.26.

41-50 лет. 1. Алевтина Куликова - 16.41; 2. Галина Бирюкова - 10.08; 3. Мария Коняшкина - 19.37.

10 км, мужчины, 18-30 лет. 1. Денис Городничев - 26.38; 2. Сергей Долженко - 27.23; 3. Василий Лучкин - 29.39; 4. Алексей Матыкин - 30.28; 5. Владимир Косырев - 32.21; 6. Сергей Ежиков - 34.40.

31-40 лет. 1. Геннадий Щетинин - 26.28; 2. Александр Крушин - 27.25; 3. Виктор Воробьев - 28.31.

41-50 лет. 1. Сергей Шицков - 27.22; 2. Анатолий Бирюков - 27.43; 3. Юрий Абашкин - 29.13.

51 год и старше. 1. Сергей Прощалыкин - 30.34; 2. Владимир Маркин - 32.30; 3. Николай Серегин - 32.40.

На снимках: Геннадий Щетинин, автор абсолютно лучшего результата; с победой Дениса Городничева поздравляет Людмила Цыпулина; добившиеся двойного успеха Наталья Весина и Ольга Аникина со своим тренером Еленой Масловой.

Фото Валерия ХАРЛАШИНА и Вячеслава ЧИРКОВА

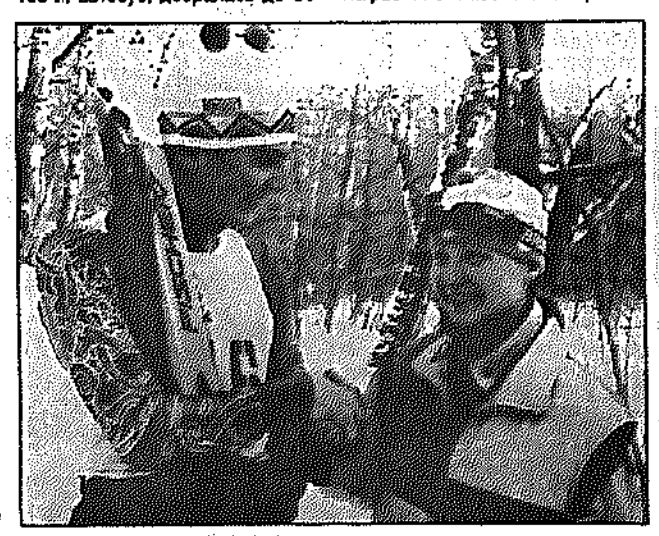

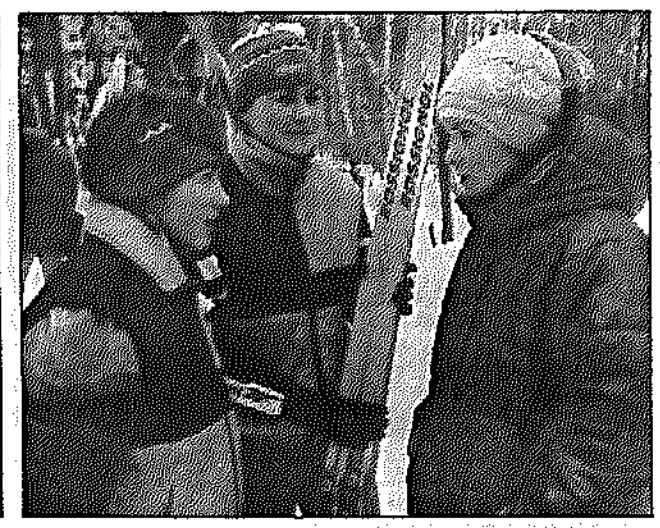

ОАО «Электросвязь» Рязанской области

ПРЕДЛАГАЕТ: уникальный отечественный электронный почтамт «REX 400», совместимый с системами передачи данных - INTERNET и X.400

для обмена непосредственно из дома или офиса разнотипными сообщениями *(факсами, телексами, электронными письмами, файлами, сообщениями телеконференций, телеграммами, другой корреспонденцией)* между пользователями, имеющими различное оконечное оборудование. *Технология электронного почтамта «REX 400» охватывает большую часть территории России, и обеспечивает обмен сообщениями практически со всеми странами мира.*

Справки по телефону в Рязани 21-71-04 (круглосуточно).

БАЛТИКА

оптовая продажа продуктов питания

Скорость

более 200 видов ПРОДУКТОВ от ведущих производителей

оптовый рынок 5-я база; оптовая продажа; склады; склад №6 ооо «Скорость»; пр-д Шабурина, стр.10

21-43-73 27-79-64

прием заказов и доставка по магазинам

ООО ТФ "РязаньШина"

Рязаньшина

Оптом и в розницу

АВТОШИНЫ и АККУМУЛЯТОРЫ
БЕНЗИН и ДИЗТОПЛИВО

для всех видов грузовой, легковой и сельскохозяйственной техники. Гибкая система скидок

Оплата векселями, возможен бартер, взаимозачеты.

Сертифицировано

Тел. 45-77-77
45-88-88
21-07-87
21-00-07
т./факс 45-22-22

Ул. Есенина, 108, магазин «Автоколесо»

ЧП МИТРОФАНОВ

● Производство изделий для ветеринарии, зоолекарства
● Фасадные акриловые и эмалевые краски, грунты
● Производство и реализация пиломатериалов

МИХАЛЫЧ

АВТОМОБИЛИ
ИЗГОТОВЛЕНИЕ
УЗЛОВ ДЛЯ
УАЗ

РЯЗАНЬ, ул.Каляева,53 (0912) тел.77-26-41 (09120) т/ф.28-94-47

КИНО

ОКА - **Иллюзия смерти** (США, детектив) - 10.00, 14.00, 18.00. **Расплата** (США, боевик) - 12.00, 16.00, 20.00. ***К Дню защитника Отечества*** - **Точка отсчета** (Россия).

ДРУЖБА - **Классик** (Россия, криминальная афера) - 11.00, 13.00, 15.00, 18.50, 20.40. **Прибалтика** (США, фантастика, в главной роли Чарли Шин) - 10.00, 14.00, 17.00, 18.00. **Ромео и Джульетта** (США, в главной роли Леонардо Ди Каприо) - 12.00, 16.00, 20.00. ***Дню защитника Отечества посвящается*** - **Акция** (Россия) - 10.00.

РОДИНА - **Джейк Спид или африканские страсти** (США) - 15.00, 17.00, 19.00. *Цена билетов: детский - 2 рубля, взрослый - 7 рублей.*

ОКТЯБРЬ - **Царевич Алексей** (Россия, драма) - 15.30, 20.30. **Под черной маской** (Венгрия, приключенческий) - 14.00, 17.30, 19.00.

МОЛОДЕЖНЫЙ - **Есения** (Мексика, мелодрама). **Женщина у зеркала** (Италия, эротика). **Двое полицейских** (США, боевик). **Детский сеанс: Принцесса подводного царства** (Япония).

23 февраля

возложение цветов и гирлянд Славы:

10.00 - парк Мемориал Победы.
10.30 - Вечный Огонь (пл. Победы).

Поздравляем Светочку ШЕЛОМЕНЦЕВУ с днем рождения!

Пусть звезды светятся в глазах твоих,
Пусть счастье, как шампанское, искрится,
Пусть слезы никогда не блещут в них,
И в сердце пусть печаль не постучится.
Пусть этот день, как песня соловья,
Перечеркнет всех хмурых дней ненастье.
Пусть жизнь твоя, как майская заря,
Приносит каждый день в ладонях счастье!

Поповы

ПРОДАЕТСЯ
ТОРФО-КОМПОСТ
БОРДОС-СМЕСЬ
Тел. 77-29-19.

БЕСПЛАТНЫЕ частные объявления

ПРОДАЮТ

● **Автомобиль ВАЗ 2106** 1986 г. вып., цвет белый, на хорошем ходу, без документов, на запчасти. Цена 600 долларов США. **Тел. 36-98-29 (с 8.00 до 10.00).**

● **ДОМ** (деревянный, печное отопление, электричество, вода, надворные постройки, земельный участок-30 соток, асфальтированный подъезд, лес) в с. Селище. **Тел. в Рязани 41-15-59 (с 18.00 до 21.00).**

● **ДОМ** (кирпичный, в городе, 66 кв.м, АОГВ, земельный участок - 19 соток, сарай, летний домик) в с.Семчино. Цена договорная. **Тел. в Рязани 72-68-52 (Вадим, Валера).**

Уважаемые дачники и сельские жители!

Помогите семейным детским домам

семенами, саженцами, черенками, живностью...

ПОСОВЕТУЙТЕ и НАУЧИТЕ их прививкам, выращиванию плодов и овощей, кур и кроликов, разведению пчел...

ОБРАЩАТЬСЯ:

по почте *- 390013, г.Рязань, аб. ящик 70, Рязанское областное отделение Российского детского фонда;*
непосредственно: *г.Рязань, ул. Вокзальная, д.28, кв.22 (около вокзала Рязань-1).*

☎ 76-51-30

Рязанский клуб любителей-садоводов.
Комитет по изучению и развитию идей Н.Ф.Федорова при общественном объединении "Регистр национального интеллекта".
Рязанское областное отделение Российского детского фонда

Курьер

«Подснежники» вышел на финиш

Завершается традиционный футбольный турнир «Подснежник» памяти заслуженного мастера спорта СССР Василия Карцева.

Три матча состоялись в минувшие выходные дни. «Спартак» - «Агрокомплект» - 0:0, «Вожа» - «Динамо» - 2:2, «Динамо» - «Агрокомплект» - 0:2. Завтра «Спартак» встретится с «Фениксом», динамовцы сыграют с «Вожей». В ближайшую субботу состоятся матчи «Спартак» - «Феникс», «Агрокомплект» - победитель поединка «Динамо-Вожа».

Представители хоккея с мячом завершают сезон

В минувшие выходные дни на «коробке» автоколонны 1310 «РСК-Медик» вначале, в рамках чемпионата области по ринк-бенди, победил «Сизап» - 10:6, а в воскресенье уступил «КРЗ-Химику» в финальном поединке на Кубок Рязани - 11:14.

Кубковый матч проходил в напряженнейшей борьбе. Достаточно сказать, что в основное время «медики» и «химики» не выявили победителей - 9:9. Буквально на последних минутах встречи «КРЗ-Химик» ушел от поражения. Было назначено дополнительное время. На пять голов «КРЗ-Химика» «РСК-Медик» ответил только двумя. Подопечные Сергея Мелешкина, в итоге, стали обладателями Кубка Рязани.

Как считает патриарх рязанского русского хоккея, играющий тренер «РСК-Медика» Виктор Левитин, «химики» выиграли решающий матч не без помощи арбитров. Будь судейство объективным, полагает он, соперники испытали бы горечь поражения.

Чемпионат области по ринк-бенди - русскому хоккею по малой, канадской, площадке, завершится в ближайшее воскресенье матчем «КРЗ-Химик» - «РСК-Медик». Он состоится на «коробке» автоколонны 1310. Начало - в 11.00. Победители станут чемпионами Рязанщины. В случае ничьей предстоит провести дополнительный матч.

А накануне, в субботу, на стадионе «Химик» состоится праздник русского хоккея. Запланирован товарищеский матч сборной Рязанщины против «Криогенмаша», неоднократного чемпиона Московской области, команды первой лиги класса «А».

Против именитых соперников выступит «КРЗ-Химик», усиленный игроками «РСК-Медика». Начало - в 13.00.

Играют ветераны

В Рязани, в спорткомплексе «Электрон», продолжается первенство города по мини-футболу среди ветеранов.

«Спартак» - «Трансэнерго» - 1:18, «Тамир-М» - «Сосновый бор» - 8:2, «Динамо» - «Рубин» - 9:4, «Купол» - «Радиозавод» - 4:3, «Ново-Рязанская ТЭЦ» - ЧПК- 7:5.

Без потерь на турнире идут «Трансэнерго» и «Клуб-900».

Первенство России

Хуже нет - догонять

Близится к завершению зональный турнир российского первенства по хоккею с шайбой. В роли догоняющего оказался рязанский «Вятич». Погоня за «беглецами» - «Стандартом» из Менделеева и «Титаном» (Клин) - «вятичам», к счастью, удается.

В очередных матчах первенства, выступая в гостях, «Вятич» добыл важные четыре очка: перед атакующим порывом рязанцев капитулировал луховицкий «Сокол».

«Сокол» - «Вятич» - 1:2 (0:2, 1:0, 0:0).

«Вятич»: Муравьев, Федулов-Гришин, Ермаков-Киселев, Вольхин-Саломатин, Барсуков-Маслов-Синодов, Контюшов-Томилов-Александров, Горячев-Дрындин-Куликов, Фитюков.

Экспресс-комментарий главного тренера команды «Вятич» Алексея Жеребцова:

- Качеству хоккея соответствовало состояние льда: в течение всего поединка на размягшем льду царила вязкая, напряженная борьба. Первый период оказался за нами: отличился Барсуков - Олег забросил две шайбы, и, как впоследствии оказалось, они подарили нам желанную победу. Хозяева откивтали одну шайбу, на большее их не хватило.

Болельщики могут недоумевать: почему наше преимущество, по сравнению с матчами, состоявшимися в Рязани, получилось мизерным? Ничего тут сенсационного нет: находящийся в группе аутсайдеров «Сокол» в последнее время значительно усилился - состав по сравнению с прежним изменился чуть ли не наполовину. В воротах появился голкипер воскресенского «Химика» Валерий Емельянов, на площадку вышли ветеран Борис Веригин, в свое время выступавший за рязанский Вятич» опытнейший Александр Донсков...

«Сокол» - «Вятич» - 3:5 (1:1), 1:1, 1:3).

Состав «Вятича» - прежний.

Алексей Жеребцов:

- Повторный поединок по накалу борьбы, по напряжению напоминал предыдущий. С той лишь разницей, что победные шайбы были заброшены в заключительном периоде.

В первой двадцатиминутке у нас шайбу провел Горячев, во второй - Контюшов. В заключительном периоде отличились Маслов, Барсуков и Ермаков. За минуту до финальной сирены счет был «скользким» - только 4:3 в нашу пользу. Тем ценнее окончательный результат. Ребята проявили хладнокровие, уверенность в благоприятном исходе борьбы и, в итоге, заслуженно победили.

Как бы хотелось, чтобы этот боевой, победный настрой они продемонстрировали в ближайших, теперь уже дома, матчах - в поединках против менделеевского «Стандарта», лидера зонального турнира.

Накануне «Сокол» в гостях дважды переиграл «ТХК-2» - 7:3, 5:2, а идущий на первом месте «Стандарт» добился двойного успеха в матчах против «Десны» - 6:3, 8:1.

	И	О
«Стандарт»	22	36
«Титан»	22	34
«Вятич»	20	29
МГУ	20	25
«Десна»	22	17
«Полет»	20	14
«Сокол»	22	12
«ТХК-2»	20	1

Хроноскоп

В этот день... тому назад

23 ФЕВРАЛЯ

■ День защитника Отечества. Установлен решением Президиума Верховного Совета Российской Федерации в феврале 1993 г. Является одним из дней воинской славы России в связи с принятием Государственной Думой Федерального Собрания РФ Федерального закона «О днях воинской славы» 15 декабря 1994 г.

■ День защитников Отечества и Вооруженных Сил Республики Беларусь.

■ 55 лет назад чеченцы и ингуши были депортированы из родных мест в пустынные степи Северного Казахстана и Киргизии. В этих республиках отмечаются Дни национального траура.

■ Национальный праздник Кооперативной Республики Гайаны - День Республики.

■ Национальный праздник Брунея-Даруссалама - День Независимости.

■ 80 лет назад основан Московский НИИ инфекционных болезней имени И.И.Мечникова (теперь - Московский НИИ вакцин и сывороток им. И.И.Мечникова).

■ 80 лет назад открылся Театр драмы Латвийской ССР им. А.Упита (ныне - Национальный театр Латвии).

■ 65 лет назад родился Е.П.Крылатов, российский композитор, народный артист Российской Федерации.

■ 60 лет назад родился Питер Фонда, американский актер, режиссер, продюсер. Сын Генри Фонды, известного американского актера.

■ 55 лет назад родился О.И.Янковский, российский актер театра и кино, артист московского театра «Ленком», народный артист СССР.

■ 125 лет назад родился Константин Пятс, эстонский государственный и политический деятель.

■ 100 лет назад родился Эрих Кестнер, немецкий писатель-сатирик и юморист.

■ 95 лет назад родилась Ю.С.Глизер, советская актриса, народная артистка РСФСР.

■ 95 лет назад родился А.М.Згуриди, российский кинорежиссер, основоположник отечественного научно-популярного и учебного кино, народный артист СССР, Герой Социалистического Труда.

■ 160 лет назад умер М.М.Сперанский, русский государственный деятель, граф.

ИТАР-ТАСС

Рязанский областной совет ФСО «Россия» выражает глубокое соболезнование генеральному директору «Рязаньтурист» ВОСТРИКОВУ Евгению Николаевичу по поводу безвременной смерти его жены

Галины Павловны.

Комитет по физической культуре, спорту и туризму администрации Рязанской области, Рязанская Лига Туризма выражают глубокое соболезнование генеральному директору АОЗТ «Рязаньтурист», президенту Рязанской Лиги Туризма ВОСТРИКОВУ Евгению Николаевичу в связи с безвременной кончиной его жены

Галины Павловны.

Администрация Производства №2 ОАО «Московская кондитерская фабрика «Красный Октябрь» выражает глубокое соболезнование генеральному директору ЗАО «Рязаньтурист» ВОСТРИКОВУ Евгению Николаевичу по поводу смерти его жены

Галины Павловны.

ПРИОКСКАЯ газета
Учредитель: ООО Издательский дом «Приокская газета».

Главный редактор **Надежда КУРБАЧЕВА**
РЕДАКЦИОННАЯ КОЛЛЕГИЯ:
Юрий ЦЫГАНКОВ (заместитель главного редактора), **Ирина ЧЕЛИКАНОВА, Галина ЧЕРНОВА, Вячеслав ЧИРКОВ.**
Компьютерная верстка:
Дмитрий АФОНИН, Оксана СОЛОВЬЕВА.

АДРЕС РЕДАКЦИИ: 390023, г. Рязань, ул. Горького, 14
ТЕЛЕФОНЫ «ПРИОКСКОЙ ГАЗЕТЫ»:
для справок 77-32-52, отдел писем 77-32-47,
отдел рекламы и объявлений 44-29-16, 77-30-39,
отдел рекламы газеты «Приокский оптовый рынок» 77-46-03,
отдел новостей 77-52-64,
отдел по распространению изданий 77-01-90.
«Рязанская неделя» 77-52-61
E-mail: advertis@prionw.ryazan.su; prionews@prionw.ryazan.su
Факс (0912) 44-29-16.

Газета зарегистрирована региональной инспекцией по защите свободы печати (г. Воронеж). Номер свидетельства В 0507 от 1 февраля 1999 года.
Индекс подписки 53620.
Знаком ■ - помечены рекламные материалы.
Отпечатано в Рязанской областной типографии (ул.Новая, д.69).
Общий (недельный) тираж «ПГ» — 18.745 экз. Заказ №480
Сдано в печать в 19.30 По графику в 19.30
Дежурный корректор В.ШЕНДАЛЕВА

Рязанская газета

24 февраля 1999 года
№ 31 (26107)

Среда

Цена договорная





Праздник

Их подвиги остались в памяти потомков

Сотни рязанцев стали вчера свидетелями и участниками торжественных мероприятий, проводимых в городе Рязани и посвященных Дню защитника Отечества.

Возложение цветов и гирлянд Славы началось с Мемориала Скорбященского кладбища в 10 часов утра. После этого кортеж автомашин направился к Вечному огню на площадь Победы, где собралось немало горожан.

Почетный караул застывает в скорбном молчании, оркестр исполняет "Славься" М.Глинки. Под автоматный салют курсантов Рязанского высшего воздушно-десантного командного института к Вечному огню возлагаются зеленая гирлянда Славы и живые цветы.

Отдавая почести памяти погибшим защитникам Отечества, проходят подразделения РВВДКИ.

В этот же день были возложены живые цветы и гирлянды Славы на Ленинградском и Сысоевском кладбищах, к месту памятника погибшим морякам-рязанцам, другим захоронениям.

В праздничных церемониях участвовали представитель Президента в Рязанской области Г.Меркулов, первый заместитель главы администрации Рязанской области В.Марков, глава администрации города П.Маматов, председатель городского Совета Н.Корнеева, облвоенком генерал-майор О.Тесленко, начальники учебных заведений, командиры воинских частей, руководители ряда учреждений, ветераны войны и труда, представители общественных организаций.

Есть такая профессия - Родину защищать. И те воины, которые ценой своей жизни отстояли свободу и независимость Отчизны, всегда останутся в памяти благодарных потомков.

А к мемориалам памяти и славы, воздвигнутым в честь отважных воинов, не зарастет народная тропа.





Рязанское областное общественно-политическое издание

Выходит с апреля 1917 года

События недели

Награждение

Указом Президента России «О награждении государственными наградами Российской Федерации членов Ассоциации крестьянских (фермерских) хозяйств и сельскохозяйственных кооперативов России» за заслуги в области сельского хозяйства и многолетний добросовестный труд Медалью Ордена «За заслуги перед Отечеством» II степени награжден Александр Николаевич Молчанов, глава крестьянского (фермерского) хозяйства «Феникс» Клепиковского района. Почетные звания «Заслуженный работник сельского хозяйства Российской Федерации» присвоены Николаю Павловичу Белову - главе крестьянского (фермерского) хозяйства Рязанского района, Михаилу Алексеевичу Васину - главе крестьянского (фермерского) хозяйства Пронского района, Наталии Владимировне Чушковой - председателю ассоциации крестьянских (фермерских) хозяйств «Рассвет» Ухоловского района.

Плюс 700 километров газопроводов

Руководство комплекса строительства, архитектуры и коммунального хозяйства администрации области завершило на прошедшей неделе переговоры с руководителями администраций тех районов и городов области, где в этом году реализуется программа газификации. Обсуждены вопросы привлечения средств населения и местных бюджетов для строительства 300 км газовых сетей. Всего же в этом году в области планируется проложить 700 километров газопроводов.

Определен порядок работы с населением, который позволит устранить посредников, снизить ненужные затраты.

В качестве положительного опыта изучалась работа Ухоловской районной администрации, где уже в марте газ придет в очередной населенный пункт.

Ярмарка в Москве

В рамках договора о сотрудничестве в торгово-экономических, социальных и культурных сферах деятельности, заключенного между администрациями Рязанской области и Юго-Западным административным округом Москвы, 27 февраля в Гагаринском районе столицы будет проведена розничная торговая ярмарка продовольственной продукции и товаров народного потребления.

В ярмарке примут участие сельскохозяйственные товаропроизводители, фермерские хозяйства, предприятия пищевой и перерабатывающей промышленности, потребкооперации, предприятия и организации, выпускающие товары народного потребления.

Назначены творческие стипендии

В прошлом году, когда Рязанская писательская организация праздновала свое 40-летие, глава администрации области В.Н.Любимов в целях сохранения и развития литературно-творческого потенциала подписал постановление «О творческих стипендиях и грантах Рязанской области в сфере литературы».

Постановление предусматривает выплату 6 ежемесячных стипендий в размере четырех минимальных размеров оплаты труда для рязанцев - членов Союза писателей России, а также ежегодное издание книг рязанских литераторов, получавших гранты.

На днях состоялось заседание комиссии по творческим стипендиям и грантам Рязанской области в сфере литературы, которое определило стипендиатов на 1999 год. Ими, как и во втором полугодии прошлого года, стали Валерий Авдеев, Александр Архипов, Лидия Нефедова, Алла Нечаева, Валерий Самарин, Анатолий Сенин.

Были также определены гранты на издание книг поэзии и прозы. Так, в этом году будут изданы книги членов Союза писателей России В.Самарина, А.Хлуденева и В.Хомякова, а также сборники стихов молодых авторов Е.Сафроновой, Е.Степановой, Н.Петропавловского, В.Воронова и И.Зенкова.

Налоги

Полицейские отчитались о работе и предложили им доверять

Налоговая полиция - структура довольно закрытая. Журналистов в свои тайны посвящать не спешит. Только раза два в год она устраивает пресс-конференции, на которых знакомит СМИ с результатами своей работы за какой-то конкретный период.

На днях с представителями рязанских средств массовой информации встречалось руководство управления Федеральной службы налоговой полиции по Рязанской области. Начальник управления Валентин Рябов и его заместители познакомили собравшихся с некоторыми итогами деятельности налоговой полиции в прошедшем году и в первые месяцы наступившего года.

Так, в 1998 году управлением было собрано и направлено в бюджеты всех уровней "живых" денежных средств 100 млн.944 тыс.рублей. Было принято к производству 65 уголовных дел по фактам уклонения от уплаты налогов в особо крупных размерах. Осуждено по выявленным правонарушениям 6 человек. Возмещенный ущерб от налоговых преступлений составил 3 млн.911 тысяч. За минувший год было наложено 508 административных арестов на имущество недоимщиков. В счет погашения недоимки полиция изъяла 33 млн.400 тысяч рублей.

Среди налогоплательщиков выявлено 1882 административных правонарушения. Штрафы по ним составили более 6 млн.рублей.

На действия сотрудников полиции в суды различной инстанции недовольные налогоплательщики в прошедшем году подали 9 исков. Все они были рассмотрены. Один удовлетворен.

После того, как прозвучали основные данные о работе налоговой полиции, журналистам было предложено задавать интересующие их вопросы. Их оказалось много. Вот лишь некоторые из заданных вопросов, ответы на которые давали руководители налоговой полиции.

- Назовите самых крупных неплательщиков налогов в области.

- Это три предприятия - Рязанская ГРЭС, Рязанский нефтезавод, акционерное общество "Рязаньэнерго". ГРЭС должна в бюджеты всех уровней только налогов 420 миллионов рублей. Еще 250 миллионов составляют штрафы и пени за несвоевременное перечисление налогов.

- Какие у налоговой полиции взаимоотношения с городской и областной властью?

- Они нам помогают. Вот недавно получили в ведение еще два этажа здания, которое сейчас занимаем на улице Дзержинского. Выдали нам беспроцентную ссуду в размере 300 тысяч рублей на хозяйственные нужды. Администрация области постоянно обращается к нам за консультациями по различным экономическим вопросам. И мы ей, в свою очередь, охотно помогаем. Тесно работаем с комитетами муниципального и государственного имущества по реализации арестованного имущества.

- Ваши версии причины снятия руководителя налоговой полиции России Евгения Алмазова? Ведь отстранение его от должности выглядит довольно загадочным. Насколько известно, даже в Указе Президента нет точной причины отставки.

- Нам на региональном уровне конечно трудно судить, почему сняли Евгения Николаевича. Версий уже сегодня много - говорят, что в связи с начинающейся предвыборной кампанией он мог кому-то помешать. Усматривают в этом и след Березовского. Но хочется отметить, что Евгений Николаевич работал руководителем налоговой полиции с 1992 года, практически с момента ее образования. Во многом благодаря ему наша служба заняла достойное место. Много он помогал и региональным управлениям налоговой полиции. За это мы ему очень благодарны.

- Откуда вы черпаете кадры?

- Раньше, на первом этапе становления, органы налоговой полиции комплектовались из сотрудников контрразведки, МВД, вооруженных сил, выпускников вузов - в основном юридических и экономических факультетов. Сегодня у налоговой полиции есть собственные высшие учебные заведения - институт налоговой полиции, академия налоговой полиции.

- После введения монополии на производство спирта увеличились ли поступления в областную казну?

- Нет, не увеличились. Есть еще серьезная проблема. Нет складских помещений для хранения изъятой водки за различные нарушения ее производства и реализации. Нет возможности ее перерабатывать. Но, надеемся, как-нибудь эту проблему разрешить удастся.

В заключение руководители налоговой полиции попросили сообщить рязанцам, что по всем трудноразрешимым вопросам они могут обращаться к ним за консультациями. В налоговой полиции начинает круглосуточно работать "телефон доверия": 76-41-37.

Ольга ИГНАТОВА



Образование

Я не хочу, чтоб дети пропали в этом мире

Думаю, многие согласятся с тем, что в конце 20-го столетия проблема воспитания подрастающего поколения стала весьма актуальной. Что делать с детьми, которые с пятого класса бегают за угол школы курить или нюхать клей, не делают уроков, сидят за партами с пустыми глазами? Не помогает ни крик, ни стук указки по столу. У родителей - свои проблемы, и не всегда находится время для своего чада, пусть и любимого. А дети, не получая поддержки и понимания у взрослых, насмотревшись TV и начитавшись модных изданий, нередко пропагандирующих насилие и жестокость, прислушиваются к добрым дяденькам и теленькам, рассказывающим о прелестях «безопасной любви» и раздающим бесплатно презервативы.



Все мы говорим о том, что растет половая распущенность молодежи, алкоголизм и наркомания, СПИД и венерические заболевания, преступления и насилие в подростковой среде. Дети жестоки, дети безнравственны... Все мы говорим, но кто из нас сделал хоть что-то, чтобы исправить это? Оказывается, такие люди есть.

С 9 до 11 февраля в солотчинском санатории «Дружба» проходил семинар, собравший под одну крышу педагогов, психологов образовательных учреждений города и области, работников библиотек, центров детского творчества, РИРО, представителей культуры, областного центра профилактики и городского комитета по экологии - всех тех, кому не безразлична судьба подрастающего поколения. Инициатива организации семинара принадлежит рязанской региональной общественной организации «Учителя за д' овность и нравственность» и его председателю Ларисе Петровне Шмаковой.

Главная тема семинара звучала как «нравственное обновление и школьное образование», и для его проведения были приглашены президент Международного фонда образования Роберт Биби и президент Российского фонда духовного и нравственного образования Зинаида Рябикова. Фонды являются общественными и спонсируются лицами, поддерживающими идею духовного и нравственного образования в России и за рубежом.

Кажется, основная проблема современного образования заключается в том, что учитель нацелен на формирование интеллекта ученика, не учитывая влияние живого слова, «слова от сердца», - а между тем оно порой ребенку нужнее всего. Недаром говорят, что если дети в школе окружены враждой - они учатся борьбе, если они подвергаются насмешке - они становятся застенчивы, но если их окружить терпимостью - они учатся терпению, если относиться к ним с одобрением - они учатся уважать себя, если окружить их пониманием - они найдут в мире любовь.

Трехдневный семинар включал в себя лекции о необходимости духовно-нравственного воспитания, о том, как важна в этом процессе роль учителя, о том, с чего следует начать. Приводились цифры и факты, доказывающие реальную опасность так называемой «безопасной любви», только воспитывая детей в духовно чистой атмосфере мы имеем шанс уберечь их от смертельных опасностей, таящихся на каждом жизненном перекрестке. Но главное - это даже не слова, а общая атмосфера сплоченности, теплоты и взаимопонимания, возникшая за эти дни между изначально незнакомыми людьми. Это-говорит о том, что идея подхвачена, что она нашла новых сторонников и будет расти и развиваться. Каждый из участников семинара увез в своем сердце «тлеющий уголек», и, как знать, может когда-нибудь из них вспыхнет один огонь, и это будет огонь духовно-нравственного очищения.

Оксана КАЛАШНИКОВА

Актуально

Помощь их вполне реальна

Смягчить удары рыночных реформ стремятся сотрудники Шиловской службы занятости.

Реформы, проводимые, кстати, неуклюже, грубо и весьма болезненно фактически для всего населения, принесли, помимо прочего, и то, чего раньше не было - безработицу. Крепко ударила она по многим. Согласитесь - это трагедия - потерять работу, которой отданы десятки лет жизни и которая была источником существования. И вот, источник исчез... Но жить-то надо, а как, спрашивается, если сразу переквалифицироваться, подыскать новое место работы не удается? И тут на помощь, порой совсем отчаявшимся людям, приходит служба занятости.

В Шиловском районе ее возглавляет В.А.Филатова - опытный, знающий руководитель, которому по силам решать многие возникающие на рынке труда проблемы. А их в настоящее время встает перед людьми очень много. Далеко не случайно, что в прошлом году в районе не дали безработице вырасти в процентном отношении. Наоборот, здесь смогли трудоустроить большинство обратившихся за помощью, а потому безработица, в пересчете на население района, составляет всего 0,6 процента.

Если подробнее коснуться цифр, характеризующих повседневность службы занятости, то сюда за прошлый год обращались без малого четыре тысячи человек. Понятно зачем обращались. В основном, конечно же, затрагивались трудовые взаимоотношения. Но были и другие, как говорится, жизненные темы.

Подыскать же новую работу помогли почти тремстам жителям района. Около ста человек направили на переобучение приобретать другую специальность. В то же время без малого восемьдесят безработных подобное переобучение уже прошли и трудоустроились.

- Служба занятости стремится поддерживать тесные, деловые контакты с отделами кадров предприятий, хозяйств и организаций, - говорит В.А.Филатова. - Контакты позволяют получать сведения об открывающихся вакансиях. Последних ежедневно бывает до сорока. А это значит, мы можем предлагать обратившимся к нам людям некоторый выбор рабочих мест. Согласитесь, это весьма неплохо.

Но тут наблюдается картина: рабочих мест для мужчин, как правило, всегда больше, чем для женщин. Это приводит к тому, что безработица в районе имеет, образно говоря, женское лицо. Процент безработных женщин от общего количества, потерявших привычные места, достигает восьмидесяти. И это обстоятельство не может не беспокоить, как не может не вызывать тревоги тот факт, что на предприятиях района продолжается практика высвобождения работников, проще говоря, сокращение. В минувшем году уволили почти сто семьдесят человек. Прослеживается, что порой не у дел остаются педагоги и воспитатели, медработники, сотрудники банков и других финансовых учреждений. Найти впоследствии работу так называемой неконкурентоспособной группе довольно сложно. Поэтому в районе не забывают о профессиональном обучении и переобучении граждан, занимаются этим серьезно. В текущем году, например, намечают переподготовить с обязательным последующим трудоустройством восемьдесят безработных.

Так сложилось, что освоение новых специальностей происходит на базе местного промкомбината, а также курсового комбината Рязани. Люди, конечно, кто желает, могут получить ряд профессий - парикмахера и плиточника, электрика и оператора котельной, мастера художественного плетения из лозы. Ну, а если кого не устраивают подобные профессии и он хочет заняться, скажем, предпринимательством? Помогают и таким. Консультациями в оформлении документов.

Строят в службе занятости деятельность так, чтобы не оставлять без внимания не только новые, но и старые рабочие места. В свое время Шиловский пищекомбинат преобразовался в акционерное общество «Синтез». Так вот, фонд занятости выделил предприятию пятьдесят тысяч рублей для создания тридцати рабочих мест. Найдется чем заняться и тем, кто раньше трудился на предприятии. Перепрофилируется и прежняя «Сельхозтехника». Вместо нее со временем будет табачная фабрика. Места на ней займут и бывшие рабочие ремонтных мастерских.

В повседневных делах и заботах служба занятости стремится к тому, чтобы безработица в районе от долей процента не перешла в массовую. Здесь стараются смягчить удары рыночных реформ, помочь людям.

Сергей КОРАБЛИН (соб. корр.), Шиловский район

Второе рождение

Некогда, в далекие застойные годы, "Комбайновый завод" (ныне АООТ "Фирма Комбайн") был гордостью нашего города, потому что являлся единственным в России предприятием, на котором выпускались комбайны по уборке картофеля, причем по 500-600 машин ежемесячно. Однако после всех известных событий перестройки и приватизации, а также и не без участия тогдашнего руководства, завод по сути дела оказался на грани банкротства.

Наконец, в конце 1996 - начале 1997 годов в АООТ "Фирма Комбайн" произошла полная смена руководства. Новая команда сразу взяла курс на подъем и развитие производства и ей удалось немало сделать.

- Если в начале 1997 года на заводе проходили забастовки по поводу невыплат заработной платы, то на данный момент задолженности по зарплате нет, - рассказывает главный экономист Е.А.Кузнецова.

Как ни парадоксально, но и российский финансовый кризис, разразившийся 17 августа 1998 года, оказал положительное влияние на экономическую ситуацию предприятия. Резкий рост курса доллара заставил отказаться от закупок сельхозпродукции на западном рынке. Поэтому сельский товаропроизводитель оказался в выигрышном положении. Но ему для развития производства без сельхозтехники, естественно, не обойтись.

В настоящее время на "Фирме Комбайн" заказов на машины по обработке почвы, уборке картофеля и корнеплодов, а также и на другую технику значительно прибавилось. Сейчас предприятие выпускает 33 наименования машин, некоторые образцы не имеют аналогов в России. Каждые 2-3 месяца на заводе идет освоение новой техники. И как сказал нам первый зам. генерального директора В.Л.Ирецкин: "Помощи мы не ждем, если бы ждали, то давно бы протянули ноги".

Руслан КАРАТАЕВ

К юбилею великого земляка

Государственная Дума Российской Федерации приняла подготовленное депутатом-рязанцем Леонидом Михайловичем Кашаевым Постановление «О 150-летии со дня рождения И.П.Павлова». Напомним читателям, что это уже второй из последовательных шагов нашего депутата в подготовке к празднованию знаменательной даты. До этого усилиями депутата в бюджет Российской Федерации включено отдельной строкой финансирование реконструкции музея в сумме 1 млн. рублей. Сегодня мы публикуем полностью текст этого постановления.

Постановление Государственной Думы

О 150-летии со дня рождения И.П.Павлова

27 сентября 1999 года исполняется 150 лет со дня рождения Ивана Петровича Павлова. Эта дата включена в список памятных дат ЮНЕСКО и будет широко отмечаться российской и мировой общественностью. Центром проведения юбилейных мероприятий должна стать родина великого ученого - город Рязань.

Имя академика И.П.Павлова, первого русского лауреата Нобелевской премии, вошло навсегда в золотой фонд мировой науки. И.П. Павлов стоял во главе не только русской, но и мировой физиологии.

И.П.Павлов - классик естествознания, почетный член 132 академий и научных обществ, почетный доктор Кембриджского университета.

Ученый И.П. Павлов был настоящим гражданином. Его имя олицетворяло высокую духовность русской интеллигенции, совесть русской науки. Он всегда чутко прислушивался к тому, чем жила, о чем думала, на что надеялась Россия.

Вера в науку, вера в разум, вера в человека - это фундамент, на котором строил великий физиолог свое представление о будущем человечества.

Учитывая значение юбилея И.П. Павлова для российской и мировой общественности, Государственная Дума Федерального Собрания Российской Федерации постановляет:

1. Предложить Президенту Российской Федерации издать указ о проведении юбилейных мероприятий, посвященных 150-летию со дня рождения И.П.Павлова, и на эти цели предусмотреть выделение ассигнований из резервного фонда Президента Российской Федерации.

2. Рекомендовать Правительству Российской Федерации обеспечить выделение в I квартале 1999 года ассигнований мемориальному Дому-музею академика И.П. Павлова, предусмотренных принятым Государственной Думой Федеральным законом "О федеральном бюджете на 1999 год" для проведения юбилейных мероприятий, посвященных 150-летию со дня рождения И.П.Павлова, и работ по сохранению мемориального Домамузея академика И.П.Павлова.

3. Предложить Правительству Российской Федерации, заинтересованным организациям и общественным объединениям принять участие в юбилейных мероприятиях, посвященных 150-летию со дня рождения И.П.Павлова.

4. Направить настоящее постановление Президенту Российской Федерации и в Правительство Российской Федерации.

5. Направить настоящее постановление для опубликования в "Российской газете" и "Парламентской газете".

6. Настоящее постановление вступает в силу со дня его принятия.

Председатель Государственной Думы Федерального Собрания Российской Федерации Г.Н.СЕЛЕЗНЕВ

Накануне Дня защитника Отечества казаки Милославского района собрались в Доме культуры на учредительный круг, чтобы создать хутор «Милославское» и выбрать атамана.

Казачий круг

Кто порадеет за Отчизну?



Новая казачья организация будет входить в состав общественной структуры «Рязанский казачий округ».

Слово взял казачий полковник атаман РКО В.А.Красных. Он остановился на задачах, которые стоят перед казаками Рязанской области. Окружные казаки намерены создать кадетский корпус для военно-патриотического воспитания детей, продолжить разработку программы переселения казаков из ближнего зарубежья. В ближайших планах - празднование 55-летия первого упоминания рязанских казаков в Никоновской летописи. Главной задачей по-прежнему остается стремление казачества твердо встать на ноги в хозяйственном плане и, в итоге, ни от кого материально не зависеть.

Упор делается на традиционное для казаков сельскохозяйственное производство. В области образовано уже одиннадцать казачьих хозяйств, на подходе еще пять. Это уже весомая основа будущей экономической состоятельности и самостоятельности Рязанского казачьего округа.

В хутор «Милославское» вошли более пятидесяти человек. Атаманом выбран работник ТОО «Ажур» И.А.Селин. Его фермерское предприятие намерено расширить сферу своей деятельности - теперь оно будет заниматься и животноводством.

Не оставят в стороне милославские казаки и патриотическую работу. Неслучайно на круге одним из почетных гостей был райвоенком С.В.Герасимов.

** На снимках: участников приветствует атаман Рязанского казачьего округа Валерий Красных; в честь казаков дал концерт вокальный ансамбль Милославского районного дома культуры; клятву дает Игорь Селин.*

Фото Игоря КОНЦЕВОГО





"Волшебный лоскут" на Татарской

В рязанском культурно-художественном центре "Феникс", филиале детской библиотеки № 5 (ул. Татарская, 29/44) открылась выставка авторских работ Галины Просвириной под названием "Волшебный лоскут". На ней представлены изделия прикладного искусства, выполненные на сюжеты русских народных сказок, а также произведений А.С.Пушкина. Здесь можно увидеть работы, посвященные краеведческой тематике.

Татьяна СЕМИНА

Совещание

Против опасной инфекции

В областном центре госсанэпиднадзора состоялось совещание педиатров и врачей санитарно-эпидемиологической службы по организации и проведению Национальных дней иммунизации детей от полиомиелита.

Это мероприятие в нашей области, как и в целом по России, пройдет в четвертый раз. Целью акции является ликвидация этой инфекции к 2000 году. Заболеваемость полиомиелитом, вызванная диким вирусом полиомиелита, в течение 1997 и 1998 годов на территории Российской Федерации не регистрировалась.

Две дополнительные прививки получат дети от 3-х месяцев до 3-х лет с 15 по 19 марта и с 19 по 24 апреля 1999 года.

Всемирная организация здравоохранения ставит перед медиками всех стран задачу - ликвидировать и другие инфекционные болезни: краснуху - к 2005 году и корь - к 2014 году.

Татьяна ГРИГОРЬЕВА

Происшествие

ЧП в деревне Егорово

15 февраля 1999 года около 17 часов в деревне Егорово Клепиковского района погас свет. Дело для сельской местности обычное. Но на этот раз ситуация оказалась чрезвычайной.

Аварийная бригада дежурных электриков местной электросети выехала для осмотра линии электропередач на местность. Обрыв проводов обнаружили примерно в ста метрах от околицы быстро. Они же первыми увидели и странные железяки, напоминающие авиационные обломки.

Спустя некоторое время по сигналу, полученному от электриков, были подняты силы местного отдела внутренних дел и районной комиссии по чрезвычайным ситуациям. Компетентные специалисты начали поисковые работы в районе деревни Егорово, милиция приступила к подворному обходу жителей.

Поздним вечером этого же дня на место странных находок прибыла оперативная группа и поисково-спасательный отряд Главного управления по делам гражданской обороны и чрезвычайным ситуациям Рязанской области.

В темное время суток прочесать лесистую местность было нельзя, поэтому поисковые работы в полном объеме развернулись только с рассветом. Спасатели изрядно намокли от снега, но ничего не нашли. Более результативно пошло дело, когда, к радости спасателей, местная администрация выделила им несколько снегоходов «Буран». Быстро нашли четыре воронки, в одной из них и обнаружили странную авиационную конструкцию, поблизости нашли еще несколько железяк. Но на этом поиск не завершился. Примерно в 800 метрах от деревни на поляне в лесном массиве нашли учебную авиационную ракету, изрядно помятую и углубленную до метра в землю. Побеседовав с жителями, которые слышали рев самолета перед выключением света, и оценив ситуацию, комиссия пришла к выводу, что у экипажа самолета возникла нештатная ситуация и он был вынужден избавиться от лишнего груза ради спасения самолета. Этот груз и оборвал электропровода.

По ходатайству спасателей на месте аварии были взяты пробы земли, воздуха и воды, но никаких видов заражения не выявлено, угрозы жизни и здоровью населения деревни Егорово нет.

По факту авиационного инцидента ведет расследование специальная комиссия Московского военного округа.

Радует, что в этом случае пострадавших нет. А настораживает то, что часть авиационных «железяк» местные жители успели приватизировать еще до приезда милиции. А ведь они могли оказаться и не такими уж безвредными. По словам жителей Егорова, к ним приезжали представители воинской авиационной части, где базируется самолет. Место базирования и марку самолета военные не раскрыли. Но одну фразу обронили:

- Серегу теперь зовем лучшим снайпером полка!

Евгений ЧИНИН

ОЛЕГ НОВИКОВ, Президент "Межрегиональной ассоциации деловых партнеров", представляет программу "ЗОЛОТОЕ ПЕРО"

Акцент на реальный сектор экономики

Олег Новиков

Прокатившаяся по стране волна финансового кризиса оставила после себя пепелище на месте банковской системы и фондового рынка. Иностранные инвесторы в панике вывезли те средства, которые удалось получить за проданные в спешке пакеты акций и вытащить из пирамиды ГКО. Ожидать их скорого возвращения сегодня не приходится. Крах финансовой системы, ориентированной исключительно на спекуляции, позволяет надеяться на то, что в новых условиях акцент будет сделан на реальный сектор экономики.

Яркими представителями реального сектора российской экономики являются межрегиональные корпорации, часто называемые финансово-промышленными группами (ФПГ). К числу самых крупных из них можно отнести Роспром, Интеррос, Лукойл, Газпром, группы, созданные вокруг банков - Альфа-Банка, Инкомбанка, банка Российский кредит. Если до кризиса эти ФПГ зачастую были ориентированы на получение прибыли любыми способами, в том числе и за счет финансовых спекуляций, то, существенно пострадав и ужавшись в период кризиса, эти ФПГ вынуждены сегодня перестраивать свой бизнес.

Кризис банковской системы привел к тому, что банки, входящие в состав ФПГ, из кредитно-финансовых учреждений превращаются в учреждения расчетные. Сегодня в экономике России существенно сократились объемы банковских кредитов, выдаваемых предприятиям реального сектора. В первую очередь это относится к мелкому и среднему бизнесу. Крупные предприятия, как правило, имеют свои банки, которые их хоть как-то кредитуют. К предприятиям же мелкого и среднего бизнеса менеджеры кредитных отделов российских банков более придирчивы. Согласно теоретическим оценкам, эти предприятия в условиях кризиса являются крайне ненадежными заемщиками, и кредиты им лучше не давать. Объем валютных кредитов, выданных российскими банками снизился в августе-сентябре на 12,2%, а рублевых - на 16,5%. Подобные изменения роли банков характерны не только для нашей экономики. Аналогичные процессы происходят во всех странах, переживших финансовый кризис. Так, например, Япония серьезно озаботчена сокращением объема кредитования банками реального сектора.

Помимо крупных ФПГ, среднего и малого бизнеса в экономике России сегодня присутствует такой феномен, как "регионы-предприятия". Практически каждый губернатор, обладающий определенным весом, пытается создать на базе своего региона некое подобие государственной промышленной группы, в которую непременно должны входить экспортноориентированные компании (например, нефтяные), свои собственные банки и др. Тенденция к регионализации экономики, реализуемая сегодня таким образом, проявляется затем и в политике. Здесь уместно вспомнить недавние заявления главы Калмыкии - республики, на 90% живущей за счет дотаций из центра. Еще одним примером регионализации мышления российских губернаторов является их поведение в условиях разразившегося финансового кризиса. Хорошо известно, что регионы оказались замкнуты в финансовом смысле, были практически запрещены межрегиональные расчеты. Экономика России в полной мере ощутила, что такое финансовый сепаратизм.

И предприятия бизнеса, и "регионы-предприятия" существенно пострадали от финансового кризиса.

У такого "региона-предприятия" как Москва, также не все благополучно. Значительные трудности испытывают московские банки. Ради их спасения мэр Ю.Лужков добился от Центробанка предоставления им стабилизационных кредитов. Автозаводы ЗИЛ и АЗЛК входят в число крупнейших недоимщиков бюджета. Их задолженность только в московский бюджет по состоянию на конец октября 1998 года составляла соответственно 145 и 359 млн. руб. Налоговые поступления за прошедший год в городской бюджет сократились в два раза.

За счет чего в столице наблюдается относительное благополучие? Конечно, не за счет эффективной работы ее промышленных предприятий. Очевидно, что благополучие Москвы основано на том, что многие компании, осуществляющие производство в регионах, платят налоги именно в столице. Подобное положение дел московским правительством только приветствуется? и, естественно, оно будет делать все возможное, чтобы сохранить статус-кво.

Получаемые таким образом значительные средства расходуются не в последнюю очередь на нужды политического имиджа московского мэра. А у него все задумки весьма грандиозные - восстановление Храма Христа Спасителя, реконструкция Манежной площади и т.д. Как пишет известный московский предприниматель А.Паникин, "...у нашей красавицы Москвы все деньги уходят на румяна". Подобные "стройки века" лишают московские территориальные администрации (районные Управы) значительных финансовых средств, необходимых для благоустройства жилого комплекса и частично для социального обеспечения населения.

Скорее всего, набирающие силу региональные лидеры будут пытаться изменить ситуацию в свою пользу. В результате в ближайшее время мы можем получить вместо единой России совокупность "территорий-предприятий", озабоченных лишь ситуацией в своем регионе.

В противоположность "территориям-предприятиям" крупные частные ФПГ являются выразителями совершенно иной - центростремительной идеологии. Осуществляя бизнес-проекты одновременно в нескольких регионах, эти финансово-промышленные группы объективно заинтересованы в единстве российского государства, которое обеспечивало бы общие правовые и политические условия для существования и развития различных секторов экономики во всех регионах страны.

Другое дело, что эти крупные ФПГ пока никак не проявили себя в роли локомотивов экономики.

Так или иначе, но сегодня у крупных ФПГ появляется шанс реструктурировать бизнес, перенеся акцент на реальный сектор экономики. Очевидно, что до недавнего времени эффективность производства понималась исключительно в финансовом ключе, а основным критерием успешности бизнеса была способность реализовать продукцию на мировом рынке. Часто это достигалось за счет демпинговой продажи необработанного сырья. Сегодня в России продавать, например, необработанную древесину намного выгоднее, чем фанеру или другие изделия из дерева.

Подобное состояние дел привело к тому, что в стране существенно сократилось производство товаров, прошедших первичную обработку, а тем более продукции технологических производств.

К настоящему времени сложилось два альтернативных подхода к этой проблеме. Оба, по нашему мнению,

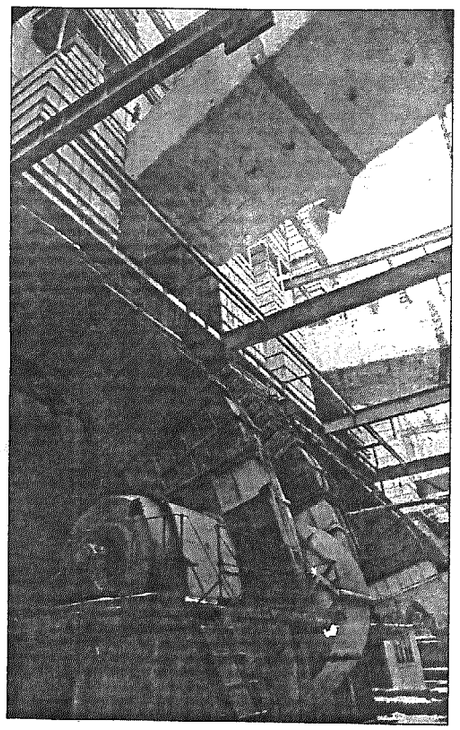

являются, в случае их реализации в чистом виде, ущербными.

Первый подход пропагандируется и реализуется "территориями-предприятиями". Региональные лидеры, обеспокоенные в первую очередь своей политической популярностью, считают наиболее эффективными те предприятия, которые несут на себе максимальную социальную нагрузку. Ради этого они готовы выбивать таким предприятиям различные госзаказы. Если придерживаться подобной логики, то неважно, что выпускает предприятие и как его продукция продается. Главное - сколько людей оно содержит. В таком случае мы навсегда обречены ездить на плохих автомобилях, выпускать самые большие микросхемы в мире и т.д.

Второй подход предлагается представителями крупных частных ФПГ. Они считают эффективными только бизнес в чистом виде. Отсюда следует, что Россия обречена оставаться сырьевым придатком. То есть наиболее целесообразно, с коммерческой точки зрения, в российской экономике оставить эффективные на сегодня две трубы - нефтяную и газовую, а также те предприятия, которые продают сырье за рубеж. Остальную промышленность необходимо до лучших времен закрыть или существенно ужать.

До последнего времени многим представителям бизнеса было проще заявить о том, что рынков технологической продукции нет и соответствующие производства необходимо сократить. По-видимому, подобное мнение совершенно не разделяет большинство западных менеджеров, работающих в России. Иностранные компании, открывая здесь свои производства, весьма успешно работают в условиях так называемой переходной экономики. Для них сбытовой менеджмент - важнейшая часть производственной стратегии. В качестве примеров можно привести производителей бытовой химии и моющих средств, целлюлозно-бумажные комбинаты, некоторые предприятия пищевой промышленности (кондитерские фабрики "Россия" и "Красный Октябрь"). Может быть, это станет для отечественных деловых кругов "вторым уроком" рыночной экономики?

Сегодня большинство аналитиков считает, что реструктуризация бизнеса должна быть ориентирована на отказ от демпинга в сырьевой сфере и реанимацию обрабатывающих, технологических производств.

Только так будут созданы хорошо оплачиваемые рабочие места. Человеческие ресурсы не являются исключительно социальной проблемой. Человеческий фактор в современном мире выступает как одно из условий функционирования бизнеса, наряду с конкуренцией и налоговыми сборами. Российский бизнес сегодня должен понимать, что трудовые ресурсы - это не машины, которые можно выключить, когда они становятся неэффективными, и включить при изменении конъюнктуры в благоприятную сторону.

Государству необходимо разработать промышленную политику, отражающую новое понятие эффективности и стимулирующую производство. В рамках этой промышленной политики необходимо определить приоритетные отрасли национальной экономики и диверсировать шкалу налогообложения, акцизов и пошлин. Фискальная политика должна стимулировать создание технологической продукции, в том числе и за счет снижения финансовой привлекательности экспорта сырья. Как предельный случай - это введение заградительных пошлин на экспорт сырья и отказ от пошлин на экспорт готовой продукции. Разработка подобной промышленной политики должна сопровождаться созданием механизмов ее реализации.

Частный бизнес, в случае осознания того, что в современном постиндустриальном мире совершенно недопустимо поспешное и необдуманное закрытие обрабатывающих и технологичных производств, получает возможность сбалансировать интересы собственного бизнеса и социальные интересы территорий.

Разговоры о продуманной промышленной политике ведутся чуть ли не сначала перестройки. Однако, к сожалению, до сего дня в России нет человека или структуры, которые соответственно заявили бы о наличии таковой. Например, невозможно представить, что может быть заявлен список приоритетных областей, как в свое время сделали в США, сознательно отказавшись от производства телевизоров и сконцентрировавшись на производстве компьютеров.

Несомненно, что в российской экономике есть множество предприятий, продукцию которых невозможно реализовать даже при очень эффективном менеджменте. В этом случае государство должно решить, нужно ли подобное производство в нашей стране. Если ответ будет положителен, то необходимо осуществить комплекс мер государственной поддержки этих предприятий, включающий в себя таможенные и налоговые льготы. Однако все эти предприятия в таком случае должны быть национализированы. Совершенно недопустимо, когда подобными льготами пользуются частные структуры, демонстрируя неэффективный менеджмент и получая сверхприбыли.

Действия по национализации предприятия должны проводиться только после того, как прежний частный собственник не сможет эффективно организовать менеджмент по рынкам в течение достаточно длительного времени. Нужно дать возможность частному бизнесу вписаться в рынок всеми своими частями.

Если этого не произойдет, за дело должно взяться государство и определить, что делать с подобными предприятиями. Здесь необходима либо национализация, либо, если все дело в плохом менеджменте, замена собственника через процедуру банкротства или санации.

Олег Новиков - известный политолог, доктор экономических наук. Президент "Межрегиональной Ассоциации деловых партнеров". Главная задача Ассоциации - подъем отечественной экономики на пути развития конкурентного рынка.

Православный календарь

Великий пост

Великий пост является важнейшим и самым древним из многодневных постов, соблюдаемых Церковью. Он длится около семи недель, начинается после Масленицы (в этом году - 22 февраля) и заканчивается на Пасху, которая нынче приходится на 11 апреля. Согласно догматике православия, он напоминает о сорокадневном посте Спасителя в пустыне перед выступлением на проповедь.

Подготовка к посту начинается загодя. Церковь напоминает христианам, что близится время покаяния и усиленных молитв. В этот период каждый должен критически проверить состояние своей души. Участвуя в таинствах Церкви, человек разрывает оковы греха, пробуждает в себе покаяние и получает свыше дар Божий - Любовь.

Общая особенность богослужения во время поста - умаляется торжественность, песнопений становится меньше, больше чтения псалмов и молитв о покаянии. На каждой службе с земными поклонами произносится молитва Св.Ефрема Сирина. В среду и пятницу на протяжении всех 40 дней вместо обычной обедни совершается специальная Литургия преждесвященных даров.

Великий пост подразделяется на две неравные по продолжительности части: Святая четыредесятница (40 дней Великого поста) и Страстная седмица (семь дней, неделя). Святая четыредесятница служит напоминанием о важнейших событиях Ветхого и Нового Завета и по своему значению повторяет сорокодневный пост Иисуса Христа в пустыне. Последняя неделя перед Пасхой установлена церковью в память Страстей (страданий) Господних. Наиболее строгий пост соблюдается на первой неделе и на Страстной седмице Великого поста.

Первая неделя поста (она началась 22 февраля). Понедельник - чистый день. В чистый понедельник рот полощут, чтобы смыть следы скоромной пищи на Масленой.

Во вторник наблюдают появление звезд и судят по ним и по состоянию неба о предстоящей погоде всего лета: «Яркие звезды, безоблачное небо - лето сухое и грозное». «На востоке облака и туман - лето холодное». «Снег и буря - лето дождливое».

В пятницу первой недели Великого поста (в этом году 26 февраля) в храмах происходит освящение «колива» - вареной пшеницы с медом, в память о питании такой пищей всех христиан Антиохии в 362 году.

Суббота - тужилка по Масленой. Пекут блины на постном масле.

В первое воскресенье поста (28 февраля) празднуется день «Торжества православия», введенный в IX веке. Диаконы в этот день в каждом храме читают Символ веры и затем произносят анафему всем, кто верует не так.

Вторая неделя поста. В старорусских семьях в понедельник второй недели перенизывали жемчуг, убирали убрусники и кокошники, вышивали фаты шелками.

Третья неделя поста. Крестопоклонная. В третье воскресенье поста на всенощной выносится на середину храма Св. Крест и предлагается для поклонения верующим под пение «Кресту Твоему поклоняемся, Владыко, и святое воскресенье Твое славим».

На этой неделе справляют «обжорную субботу».

Четвертая неделя поста. Средокрестная неделя. Средопостие. Преполовение. В понедельник на Средокрестной окунают тряпицу в воду, чтобы придать ей белизну, крепость, прочность.

Среда на Средокрестной неделе - перелом поста. В народе есть поверье, будто бы в среду на этой неделе переламывается пост в переднем углу. Бабушки, забавляя детей, садятся в передний угол, за стол и стучат под лавкой. Этот стук, как уверяют они детей, будто происходит от ломания поста. Считается, что с этого дня щука разбивает хвостом лед.

Пятая неделя поста. Похвальная. Во вторник на пятой неделе молодожены устраивают семейные угощения для жениной родни. В среду - сходни по избам для проводов зимы.

В четверг на пятой неделе поста читается житие Св. Марии Египетской, жизнь которой с превращением из блудницы в подвижницу служит примером милосердия Божьего.

В субботу пятой недели поется великолепное произведение православной духовной, музыки и поэзии - Акафист пресвятой Богородице, составленный еще в Византийской империи в благодарность за избавление от нашествия врагов греческой столицы Константинополя.

В этот же день - званые поминки.

Шестая неделя поста - Вербная. Вербное воскресенье, праздник Входа Господа в Иерусалим перед его страданиями. В церкви освящаются пучки вербных веток, покрытых серебряными барашками. Некоторые в этот день предпочитали вкушать кашу, приготовленную с добавлением цветов вербы - сережек.

Начался отсчет дней последней недели поста - Страстной (Великий понедельник, вплоть до Великой субботы). Суббота Страстная, красильная - яйца красят.

Великий пост основной массой населения соблюдался, как предписывалось Церковью. А пост этот считался строгим - не разрешалось вкушение не только мяса, но и молочных продуктов и рыбы.

В русской кухне ярко отразились периоды постов, поэтому-то она изобилует кушаньями из овощей, грибов, круп, рыбы (некоторые рыбные продукты допустимы в питании в период поста), приправленными растительными жирами. При приготовлении пищи применялся ряд забытых теперь приемов обработки и своеобразное сочетание продуктов. Так, многие блюда готовили с маковым молоком, его добавляли в тесто для пирогов, в каши, им заправляли щи («забела»), в нем варили икру частиковых рыб («ксена»). Маковое молоко использовалось взамен коровьего молока.

Широко распространенным, и не только бытовым кушаньем, но и обрядовым блюдом, была и каша. В посты готовили каши: житные, толокняные, овсяные, гречневые, ячневые и другие.

В значительном количестве использовались в повседневном питании и во время постов овощи, заготовленные впрок, и блюда из них.

Присущ Руси и широкий ассортимент мучных изделий, которые готовили в пост. Калачи, булки и другие выпечные изделия называли «приспехом», но, кроме того, готовили мучные блюда: различные блины, пироги, сочни, лапшу.

Семь недель Великого поста совпадают с периодом освобождения природы от зимних оков. Даже сами великопостные обряды («окликание» весны на Сретение, приготовление «жаворонков» - печенья в виде птичек на Благовещение и другие) говорят о нетерпеливом ее ожидании.

Скупой на веселья Великий пост отмечен в народе поговорками и прибаутками: «Великий пост прижмет хвост». «Пришла редька да хрен, да книга Ефрем». «Заговеться на редьку, на хрен да на белую капусту». «Пост не мост, можно и объехать». «В год хлебородный пост не голодный». «Не бойся того поста, когда в закромах нет пуста, страшен и мясоед, когда в амбарах хлеба нет». «Никто на Руси с поста не умирал» «С поста не мрут, а с обжорства дохнут».

Василий КУПРИКОВ
г. Рязань

Городская жизнь

В поисках волшебной дудочки

По Рязани поползли слухи о том, что в городе резко стало возрастать количество грызунов, в частности, крыс и мышей. Крысы облюбовали для себя различные продуктовые точки в городе, мусорные контейнерные площадки и многие другие объекты, поселились даже в жилых многоэтажных домах.

Так ли это? На этот и другие вопросы отвечает главный врач городской дезинфекционной станции г. Рязани Евгений Николаевич ПАВЛЮШИН.

- К сожалению, эти слухи не лишены основания. Увеличение количества крыс идет за счет потери обрабатываемых площадей. Это происходит в связи с тем, что многие учреждения и предприятия города Рязани являются неплатежеспособными.

Дезстанцию сегодня никто не финансирует. И деньги сотрудники службы зарабатывают сами за счет хоздоговорной деятельности.

- Какой конкретно вред наносят крысы и мыши?

- Во-первых, большой материальный вред. Одна крыса, например, за год может уничтожить около тонны продуктов. Кроме того, крысы и мыши - прямые переносчики особо опасных инфекционных заболеваний, таких, например, как туляремия, лептоспироз, геморагическая лихорадка с почечным синдромом и другие. А происходит заражение человека очень просто. Крысы и мыши, как правило, оставляют после себя на продуктах болезнетворные микробы.

В настоящее время крыса для человека очень опасна еще и тем, что она с собой может принести чуму.

- Давно ли существует в Рязани ваша служба, и какую работу она проводит среди населения?

- Нашей службе в этом году исполнилось тридцать пять лет. Несмотря на труднейшие экономические условия, неплатежеспособность хозяйствующих субъектов мы работаем, делаем свое дело и добиваемся неплохих результатов. Скажем, количество мышей в городе в последнее время уменьшается. Для многих рязанцев это покажется странным явлением, но это факт. Правда, тут у нас есть, если можно так выразиться, союзники. Объективные условия отнюдь не способствуют размножению грызунов. Меньше стали выкидывать продуктов в мусорные контейнеры, а среди мышей в последнее время наблюдаются различные болезни, в результате которых они погибают.

- Какие трудности вы встречаете повседневно в своей работе?

- Самая главная трудность для нас - это неплатежи. Как я уже говорил, нас практически никто не финансирует. И работаем мы только по договорам с организациями и учреждениями. Что заработаем, то и получим. Но у многих наших заказчиков в настоящее время нет живых денег, а в долг мы работать не можем. К нам часто идут люди с жалобами на то, что настала пора завозить мусоропроводы в городских девятиэтажках и поставить рядом с домами мусорные контейнеры. Эти жалобы вполне обоснованные и справедливые. От мусоропроводов, особенно в летнее время, идут беспрерывно зловонные запахи. Они несвоевременно очищаются и обрабатываются. Здесь скапливаются всяческие нечистоты и отходы. Тут же находятся и крысы - прямые разносчики инфекционных заболеваний. Так что с мусоропроводами надо кончать, и чем быстрее, тем лучше.

- Как обезопасить себя от грызунов? Есть ли та волшебная дудочка, услышав которую, они пошли бы на гибель?

- Здесь все будет зависеть от санитарно-технического состояния объектов и территорий в городе. Нужно прежде всего своевременно выполнять санитарно-технические мероприятия на объектах. Для борьбы с грызунами используются химические и физические методы, мы стремимся применять более совершенные препараты. Объекты сотрудниками ГДС посещаются дважды в месяц, на заселенный объект количество выходов увеличивается. ГДС для населения производит продажу отравленной приманки для истребления грызунов. Просим обращаться по телефону 77-52-07.

- От чего бы вы хотели предостеречь рязанцев?

- Когда вы приезжаете на свою дачу, вы должны свои постельные принадлежности выбить и тщательно помыть, провести дезинфекцию. И не только одежды, постельных принадлежностей, но и дезинфекцию хлоросодержащими препаратами всего помещения. Это нужно сделать для того, чтобы не заболеть особо опасными инфекционными заболеваниями.

Записал
Василий ГУСЬКОВ

VessoLink
единая пейджинговая
Лучший подарок к 23 февраля и 8 Марта
Ваши затраты - 1500 руб.
И вы получите - двухстрочный пейджер с двумя месяцами обслуживания.


ул.Островского, 21/1, к.701
Тел. (0912) 21-50-77

Лицензия Гос. Комитета РФ по высшему образованию № 16-212 от 21.04.95.
Лицензия Министерства общего и профессионального образования РФ №16-245 от 18.09.97.
СОВРЕМЕННЫЙ ГУМАНИТАРНЫЙ ИНСТИТУТ
Свидетельство о государственной аккредитации №25-0209 от 2 июня 1998 года
Рязанский филиал СГИ
Лицензия Министерства общего и профессионального образования РФ №16-181 от 30 мая 1997 года
объявляет прием студентов по следующим направлениям:
юриспруденция, менеджмент
экономика, психология
информатика и вычислительная техника
лингвистика (с возможностью специализации «переводчик-референт», «преподаватель иностранного языка»)
Формы обучения - очная (срок обучения - 4 года), заочная (срок обучения - 5 лет).
для лиц, получающих второе высшее образование, срок обучения по всем формам - 2,5 года. Выпускникам, при успешном окончании обучения, присваивается квалификация «бакалавр» (второй уровень высшего образования).
Более подробную информацию можно получить в приемной комиссии, которая работает по адресу: 390023, г. Рязань, ул. Новая, д. 53 «Б» (помещение ПУ-12, 4-й этаж). Обращаться с 10.00 до 18.00.
Справки по телефонам: 21-11-17, 44-46-51.

организация реализует
КИСЛОРОД
обыкновенный и медицинский
в неограниченном количестве с доставкой на дом
по цене 36 рублей за баллон
Оплата будет производиться у заказчика после доставки.
Доставка по Рязани БЕСПЛАТНО.
Тел.: 53-82-36, 53-82-81.



РАЗНОЛИКИЙ МИР

Повышенный интерес западных инвесторов

Западные частные банки - держатели просроченных ГКО определили перечень наиболее привлекательных для них российских корпораций, к ценным бумагам которых иностранные кредиторы проявляют интерес в первую очередь. Речь идет о реализации схемы расширения инвестиционных возможностей коммерческих банков в свете переговоров с Минфином РФ по реструктуризации выплат долгов по краткосрочным и среднесрочным облигациям и доступе рублевой выручки к рынку акций крупнейших компаний России. Как сообщил корр.ИТАР-ТАСС банковский источник в Сити, помимо акций ОАО "Газпром" и "ЛУКОЙЛ", инвесторы проявляют интерес к ценным бумагам РАО "ЕЭС России", "Мосэнерго", "Ростелекома", "Сургутнефтегаза", "Иркутскэнерго" и ОАО "Аэрофлот - Международные авиалинии России". Компания "Аэрофлот" попала в поле зрения инвесторов после проведения в Лондоне в начале февраля серии удачных переговоров с британской авиакомпанией "Бритиш эйруэйз" о расширении сотрудничества. По данным финансиста, 22 февраля "Аэрофлот" приступил к размещению на российском фондовом рынке нового выпуска обыкновенных акций однорублевого номинала в количестве 1,1 млрд. единиц. Источник отметил, что к состоянию фондового рынка России, где уже две недели подряд идет наращивание объемов котировок, западные инвесторы проявляют повышенный интерес. В течение торговой сессии в понедельник рост этого рынка составил 7,38 проц. и оборот достиг 12,07 млн. долларов. В минувшие четверг-пятницу в Лондоне состоялись консультации 19-ти крупнейших частных банков - держателей ГКО. Российская сторона в переговорах не участвовала, однако, отметил источник, по их окончании из Минфина пришло сообщение о готовности допустить инвесторов к приобретению акций "Газпрома", "ЛУКОЙЛА" и, возможно, других компаний. В марте планируется достижение окончательного соглашения с Минфином РФ по реструктуризации долговых выплат. Многие западные инвесторы в феврале уже активизировали сотрудничество с промышленными объединениями РФ. Международная компания "Ласент текнолоджис" объявила в Лондоне о создании совместного предприятия с российской компанией "Связьстрой" по производству в Воронеже оптико-волоконного кабеля. Стоимость проекта - 30 млн. долларов. Сеть ресторанов "быстрого обслуживания" "Макдоналдс" сообщила о предстоящем утроении количества своих кафе в России, для чего потребуется инвестировать 100 млн. долларов. 30 млн. долларов на расширение операций в России планирует затратить и корпорация "Нестле".

Корр.ИТАР-ТАСС Сергей БАЖЕНОВ, ЛОНДОН

Два колеса одной повозки

Правительство Японии намерено в отношениях с Россией прилагать усилий к разрешению территориальной проблемы и созданию для этого общей благоприятной атмосферы, включая развитие экономического сотрудничества. Об этом заявил здесь на пресс-конференции министр иностранных дел Масахико Комура, комментируя итоги завершившегося сегодня официального визита в Токио главы МИД РФ Игоря Иванова. Японский министр, в частности, отметил, что в интересах углубления двустороннего сотрудничества его правительство намерено продолжать экономическое содействие Южным Курилам. Масахико Комура подчеркнул, что считает решение спора об этих островах и создание для этого благоприятной обстановки "двумя колесами одной повозки". "Я сказал министру Иванову, что Япония сделает все возможное, чтобы улучшить общую атмосферу в отношениях с Россией, - заявил он. - Поэтому мы хотим, чтобы и Россия, в свою очередь, направляла нашу повозку к решению территориальной проблемы". Японский министр признал, что переговоры о Южных Курилах сейчас находятся в застое. "Поэтому, - отметил он, - обе стороны должны прилагать искренние усилия к тому, чтобы сделать хотя бы шаг вперед в нынешней ситуации". Визит Игоря Иванова показал, что Россия и Япония по-прежнему придерживаются различных позиций по вопросу об урегулировании спора о Южных Курилах и содержании мирного договора, которого между двумя странами нет с 1945 года. По имеющимся сведениям, Токио предлагает в этом документе признать его суверенитет на всех спорных островах, однако соглашается с тем, что после этого они на какое-то время останутся под административным управлением России. Москва, со своей стороны, хотела бы подписать до 2000 года широкий договор о мире, дружбе и сотрудничестве, зафиксировав в нем лишь обязательство сторон решить территориальный вопрос. Конкретную формулу пограничного размежевания она предлагает выработать в ходе последующих переговоров и зафиксировать ее в отдельном соглашении. Несмотря на коренные разногласия по вопросу о Южных Курилах, в ходе визита Игоря Иванова стороны активно подчеркивали свое стремление к развитию отношений во всех областях, включая экономическое сотрудничество и военные связи. Согласован плотный график контактов в этом году, который, в частности, предусматривает визит в Токио первого вице-премьера РФ Юрия Маслюкова и поездку в Москву министра иностранных дел Японии Масахико Комуры.

Корр. ИТАР-ТАСС Василий ГОЛОВНИН, ТОКИО

Мозаика

Жестокие самоубийцы

В Америке исследован феномен самоубийства с помощью полиции. Бывает, что пожелавшие расстаться с жизнью намеренно подводят полицейского к тому, чтобы он применил оружие. Почти в 80-ти процентах случаев такие инциденты тщательно планируются заранее, в одной трети случаев жертвы оставляют записки, где подробно объясняют мотивы своего поступка. Но психологи исследовали поведение и мотивировку самоубийц не для того, чтобы помочь несчастным, а для того, чтобы помочь полиции. По статистическим данным, половина полицейских после такого происшествия покидают службу, остальные испытывают жесточайший комплекс вины.

Голодал нечестно

Недавно прекратил голодовку один из самых активных британских правозащитников - Барри Хорн. Дело в том, что широкие массы перестали поддерживать борца. В прессу просочился слух, что во время бессрочной голодовки Хорн пил сок и чай с сахаром. Хорн обиделся на газетчиков и сограждан и начал есть. До этого авторитет Хорна был непоколебим. Дело в том, что он сражается за права животных, а это в Британии вызывает чувство глубокого уважения. Хорн не просто ходит с плакатами. Он за свои действия отсидел за решеткой 18 лет. Такие сроки он получил за постоянные поджоги аптек. Он требовал запретить использовать животных для биопрепаратов. Но вот последняя акция вызвала сомнения в искренности борца.

Агентство "Глобус"

Музей женских шляпок

В берлинском Немецком музее техники есть своего рода мини-музей, рассказывающий об истории и производстве женских шляпок. Со стороны кажется: ну, что здесь особенного - шляпка, она и в Африке шляпка! Выясняется, однако, что это целая вселенная. В музее можно увидеть, как колебались эстетические пристрастия прекрасного пола, как форма шляпки отражала изменение общественного сознания.

Вот, к примеру, геннин - высокий конусообразный головной убор с каркасом из твердой бумаги или накрахмаленного полотна, обтянутый шелком. С тыльной стороны геннину спускалась прозрачная вуаль, иногда до пола. Геннин был введен Изабеллой Баварской в 1395 г. при бургундском дворе и был в моде целое столетие.

А вот калабрезер - фетровая шляпа с широкими полями, которую первоначально носили калабрийские республиканцы в период революции 1848 г., пока дамы не превратили ее в принадлежность женского туалета в виде летней соломенной шляпки.

Не менее любопытная трансформация произошла со скромным купальным чепцом. В конце XVIII века украшенный лентами и кружевами, он стал частью выходного туалета и получил название шапо-бонэ.

В нашем веке с начала 50-х годов шляпка почти на четыре десятилетия исчезла из обихода модниц. Юные девушки воспринимали ее как кошмар. Со шляпкой ассоциировались провинциальная тетушка, времена плюшевых скатертей и чинного сидения за столом. При слове "шляпа" в памяти всплывали перья фазана на головных уборах тирольских пастухов или пышные страусовые перья на шляпах мушкетеров. В лучшем случае шляпу терпели на таких неизбежных церемониях, как свадьба или похороны.

Шляпа снова в моде. Но сегодня это тонкий фетр с кроликом или зайцем, а еще лучше велюр сотни цветов, схваченный бархатом и шелком, переливающимся репсом или мягкой кашемировой лентой. Диапазон простирается от немнущихся шляпок новых моделей, которые не обижаются, когда их комкают и кладут в карман, до модельных шлях ручной работы со вставкой из нутрии. Шляпы, напоминающие горшки, идут почти к любому типу лица и потому - вне времени и вне конкуренции. Головные уборы такой формы были в моде в 20-х и 30-х годах. Эти шляпы - большие и удобные - хорошо носить и с пальто, и с костюмом, и с джинсами. С одеждой в стиле "гарсон" лучше гармонируют строгие мужские шляпы, а со всем, что похоже на униформу, - береты.

Для чего нужна шляпка не понятно тем, кто ее не носит. Во-первых, в шляпе женщина выглядит иначе, чем без нее. Во-вторых, под ней всегда скрывается индивидуальность. В-третьих, под шляпой легко спрятать немытую голову и плохую стрижку. В-четвертых, из-под полей шляпки женщина может посылать взгляды особо убойной силы. В-пятых, неопытным девицам шляпа помогает скрыть свою робость. Ну и, наконец, она защищает от солнца, холода и ветра, что, впрочем, на фоне остальных ее функций кажется чепухой, не заслуживающей внимания.

Александр ЛАВРИН

Космос

Мы не одни?

Недавно в созвездии Дракона обнаружена небольшая двойная звезда, подобная нашему Солнцу, каждая радиусом в четверть нашего Солнца, звезды движутся по общей орбите. Это известие взволновало не только астрономов. Дело в том, что на таком же расстоянии, как наша Земля удалена от Солнца, вокруг звезд системы Дракона движется планета. А, значит, на этой планете могли возникнуть условия, подобные нашим, и, следовательно, зародиться жизнь. Температура на поверхности такая же, как и у нас. Орбита планеты похожа на нашу, сама планета чуть больше Земли. По оценке доктора Дейга, открывшего планету, радиус планеты превосходит земной в 1,5-2 раза. Говоря иначе, тяготение там сильнее, значит средний размер гипотетических людей меньше среднего роста землян. Правда, это утверждение пока ни на чем не основано. Ученым неизвестен состав атмосферы. Но их утешает то, что планета находится "близко" от нас - в одной галактике, до нее каких-то 57 световых лет. Правда, невооруженным взглядом ее не увидеть. Но через 57 лет ученые точно смогут рассказать о составе воздуха на драконовской планете, ровно столько понадобится лучу спектрального анализа, чтобы добежать до открытой планеты.

Агентство "Глобус"

Театр

Шампанского! Шампанского!..

Послесловие к юбилею

Отметить круглую дату маститого актера всегда непросто. Нужно уложить в один вечер «этапы большого пути»: ведь за спиной у мастера - длиннейший шлейф спектаклей и ролей.



В случае с заслуженным артистом России Борисом Ефимовичем Дмитриевым (ему исполнилось 60) и того сложней. Этот человек востребован не только в своем, Рязанском драматическом, театре. Он постоянный участник всевозможных фестивалей, концертов, вечеров, смотров... Он нужен всем и все у него получается. (На недавнем пушкинском конкурсе мастеров художественного слова Дмитриев получил I-ю премию и приз зрительских симпатий - за моноспектакль «Граф Нулин»). А еще он руководит детским поэтическим театром, сочиняет пьесы, стихи, песни, играет на гитаре и поет.

Юбилейный вечер прибавил ему новых хлопот. Неслучайно праздник назывался «Безумный день, или Бенефис Бориса Дмитриева» (автор сценария и режиссер - Николай Черкасов).

Главное бенефисное «действо» было закручено вокруг спектакля «Шампанского! Шампанского!..» (по произведениям Чехова), который шел в свое время на рязанской сцене в постановке Николая Черкасова и в котором играл Борис Дмитриев. Для юбилейного вечера сценарист остроумно переиначил чеховский текст - «под бенефицианта». Было, например, обнародовано его хобби - изготовление плетеной мебели. Мебель - в студию, то бишь, - на сцену!

А «Лебединая песня» из того давнего чеховского спектакля была показана в «оригинале». Это грустная история об одиноком провинциальном артисте (его прекрасно сыграл юбиляр), который находит родственную душу в таком же одиноком человеке - суфлере.



Дуэт Бориса Дмитриева и заслуженного артиста России Леонида Митника, исполнившего роль суфлера, демонстрирует «чувство партнера», которого часто не хватает молодым актерам. Они нередко «тянут одеяло на себя», желая привлечь внимание публики, боясь, что их не заметят. В чеховских спектаклях такая озабоченность особенно выпирает. В показанной же на юбилее «Лебединой песне» актеры только тихо слушают друг друга, только тихо проговаривают монологи знаменитых героев знаменитых трагедий. И публика одинаково сострадает и «маленькому человеку» - суфлеру, и некогда блистательному премьеру...



Но в отличие от своего персонажа сам Борис Ефимович полон творческой энергии и неуемной фантазии. Отдать должное его таланту драматического актера (и всем прочим талантам) собрался полный зал. Бенефицианта поздравил губернатор области Вячеслав Любимов, вручив ему приветственный адрес, подкрепленный подарком. Восхвалили актера и другие официальные лица, близкие друзья, почитатели... И правильно поступили. Юбилеи для того и придуманы, чтобы преувеличивать наши достоинства, ибо в остальное время их обычно преуменьшают. А если без шуток, то этого артиста в Рязани действительно знают, любят и почитают.

И его собратья по искусству поздравили Дмитриева. По части «чествования» они проявили максимум выдумки. Юбиляра приветствовали Рязанский русский народный хор, наши замечательные виртуозы - квартет «Парафраз», театр кукол и на Соборной... Блеснул Рязанский актерский клуб в составе - Александр Зайцев, Леонид Розенталь, Владимир Коняхин, Олег Пичурин, Константин Кириллов. Клуб показал очень смешной номер «А ну, давай!» Про то, какими муками дается нам любое, даже пустяшное, дело (не путать с юбилеем!). Публика приняла клуб на «ура».



Приветствовал бенефицианта Рязанский институт культуры, сколотив для этой цели «академическую хоровую капеллу» под руководством Романа Маркина. Студенты - будущие режиссеры - лихо спели и сплясали «Юбилейную кантату»:

И без него, и без него
Здесь ничего бы не играло,
Здесь никого бы не сидело,
Когда бы не было его!

Как после этого не выпить! Шампанского.

Галина ЧЕРНОВА
Фото Сергея НОВИКОВА





Социологический опрос

Ю.Лужков - положительный герой нашего времени

В преддверии года парламентских выборов респондентам был задан ряд вопросов о 14 известных политиках, являющихся лидерами партий или движений, претендующих на места в будущей Думе. Респондентов просили выбрать из списка имена тех политиков, которые больше других обладают некоторыми перечисленными в анкете опроса качествами.

Наиболее честными, порядочными людьми из тех, кто был включен в список, являются, по мнению опрошенных, Ю.Лужков (по этому критерию его отметили 18% респондентов), Г.Явлинский (17%), Г.Зюганов (16%) и А.Лебедь (12%). Остальные набрали менее 7% голосов каждый. Примечательно, что, по мнению пятой части респондентов (19%), ни один из 14 политиков не отвечает этому критерию.

Респонденты считают, что названные выше четверо политических деятелей лучше других понимают проблемы простых людей: Ю.Лужкову приписывают это достоинство 24% опрошенных, Г.Зюганову - 22%, Г.Явлинскому - 18%, А.Лебедю - 13%. Ответ "ни один из перечисленных" дал каждый пятый респондент (20%).

Твердым характером, умением доводить дело до конца обладают, согласно полученным ответам, прежде всего А.Лебедь и Ю.Лужков (по 26%), а также Г.Зюганов (14%) и Г.Явлинский (11%).

Лучше других знают, что делать, куда вести Россию, Г.Зюганов (16%), Ю.Лужков (15%) и Г.Явлинский (14%).

Разброс мнений несколько возрастает, когда речь заходит о том, кто из политиков в наибольшей степени имеет опыт государственного руководителя, организатора. Лидирует в ответах на этот вопрос вновь Ю.Лужков (37%), реже упоминаются Г.Зюганов (22%), В.Черномырдин (20%), Г.Явлинский (18%), А.Лебедь (15%), Н.Рыжков (12%). Интересно, что бывший премьер-министр Е.Гайдар и вице-премьер Б.Немцов (они набрали соответственно 5% и 6% голосов) заметно отстают от мэра Москвы и лидера КПРФ, не занимавших высших государственных постов.

А профессионалами в области экономики среди включенных в список политиков респонденты считают в первую очередь Г.Явлинского (35%), Е.Гайдара (12%) и Ю.Лужкова (11%).

Таким образом, почти по всем перечисленным позициям респонденты отдают приоритет Ю.Лужкову (правда, в списке не было Е.Примакова, поскольку он не возглавляет никакой партии или движения).

Следует отметить, что реже всего в качестве обладателей необходимых политику достоинств упоминались В.Ампилов, А.Баркашов, А.Николаев и Д.Рогозин.

Фонд "Общественное мнение". Всероссийский опрос городского и сельского населения. 19 декабря 1998 года. 1500 респондентов.

Старинным слогом русского романса

«Внимание - концерт ГООРДИ!» - Такие объявления рязанцы видели уже не раз. ГООРДИ - Рязанская городская общественная организация родителей детей-инвалидов. И все концерты музыкального коллектива, созданного при них, - благотворительные.

Недавно зрители, неравнодушные и к искусству, и к чужой беде вновь наслаждались русским романсом. Изысканность старинного романса, очарование любимых многими мелодий царили на сцене Дворца молодежи. Зрители с восторгом аплодировали исполнителям - Тамаре Толоконниковой, Татьяне Ивашкиной, Евгению Моосу, Римме Наумовой - каждому, кто дарил им праздник.

И самая большая награда всем - и исполнителям, и зрителям - сбор от продажи билетов пошел на приобретение лекарств больным детям.

Ирина ПОЗДНЯКОВА

Спорт

Только одно «золото»...



В Рязани, в Дворце творчества детей и юношества, только что завершилось первенство Центра России по боксу среди юношей.

Из рязанцев лучше всех выступил Александр Сергеев: ему не оказалось равных в весовой категории до 66 килограммов. В упорнейшем финальном бою наш земляк сумел-таки одолеть Н.Галочкина из Иванова.

Еще трое рязанцев стали бронзовыми призерами: на пьедестал почета поднялись Н.Щербаков (вес до 54 килограммов), К.Курилкин (63) и А.Зверев (69).

По числу финалистов (семь) первенства добилась сборная Липецкой области. В шести финальных боях участвовали тамбовчане, в четырех - боксеры Московской области.

Называем лауреатов соревнований.

Вес до 45 килограммов. 1. А.Бородаев (Белгород). 2. В.Демьянов. 3. А.Селихов (оба - Мичуринск), Д.Душенин (Липецк).

48 кг. 1. А.Халайджан (Воронеж). 2. А.Коновалов (Липецк). 3. В.Дручинин (Воронеж), Д.Безруков (Мичуринск).

51 кг. 1. Р.Шейдаев (Старый Оскол). 2. Н.Демьянов (Мичуринск). 3. Р.Туктаров (Московская область), А.Рюмин (Тамбов).

54 кг. 1. Ю.Онуфриенко (Воронеж). 2. Н.Юров (Липецк). 3. Н.Щербаков (Рязань), Р.Чернышов (Белгород).

57 кг. 1. Е.Репринцев (Московская область). 2. Д.Седых (Тамбов). 3. С.Потанин, О.Таратухин (оба - Губкин).

60 кг. 1. А.Нурмагомедов (Мичуринск). 2. С.Белоусов (Щебекино). 3. А.Морозов (Белгород), В. Пантелеймонов (Воронеж).

63 кг. 1. И.Жадаев (Липецк). 2. Э.Ерин (Мичуринск). 3. К.Курилкин (Рязань), А.Фуников (Белгород).

66 кг. 1. А.Сергеев (Рязань). 2. Н.Галочкин (Иваново). 3. А.Логутин (Тамбов), М.Романов (Московская область).

69 кг. 1. И.Мусалов (Московская область). 2. А.Моисеев (Иваново). 3. А.Зверев (Рязань), А.Кусенко (Липецк).

73 кг. 1. С.Шарапов (Воронеж). 2. Д.Титов. 3. А.Сиделев (оба - Липецк), С.Рожков (Московская область).

77 кг. А.Березовой (Московская область). 2. С.Пухкаев (Липецк).

81 кг. М.Зеленков (Липецк). 2. В.Кочевых (Тамбов). 3. Е.Котенев (Белгород), В.Жариков (Московская область).

Свыше 81 кг. 1. С.Сырин (Московская область). 2. Э.Хрипунков (Липецк).

***На снимках:** «жарко» на ринге; в перерыве между раундами - рязанец Александр Сергеев с одним из своих тренеров Михаилом Князевым; после одержанной победы - Александр Сергеев с тренерами Александром Сидориным и Михаилом Князевым.*

Фото Валерия ХАРЛАШИНА





Браво, земляки!

На только что завершившемся в подмосковном городе Долгопрудный первом этапе чемпионата России по плаванию среди вузов отличились рязанцы.

На отдельных дистанциях трижды первенствовал Андрей Лагуткин, одну победу одержал Сергей Сариков, призерами стали Сергей Губернаторов и Александр Коняев. Лагуткин, Губернаторов, Виталий Храмов и Дмитрий Залетный выиграли две эстафеты.

Дружина Рязанского педагогического университета первенствовала в командном зачете.

Лидеры теряют очки

Как уже сообщалось в «ПГ», в очередных матчах первенства России по хоккею с шайбой рязанский «Вятич», выступая в гостях, добился двойного успеха над «Соколом» из Луховиц - 2:1, 5:3.

Тем временем поделили очки возглавляющие турнирную таблицу «Титан» и «Стандарт» - 3:4, 6:4. Приблизились к лидерам хоккеисты МГУ, победившие «ТХК-2» - 10:3, 5:0.

«Десна» - «Полет» - 5:0, 2:1,

	И	О
«Стандарт»	24	38
«Титан»	24	36
«Вятич»	20	29
МГУ	22	29
«Десна»	24	21

В ближайшие выходные «Вятич» будет принимать команду «Стандарт». Начало - в 17.00 и 13.00.

"Вятич" и "Эфес"

Судьба "золота" чемпионата области по хоккею с шайбой может решиться сегодня в матче, который состоится в Рязани, на хоккейной площадке "Вятич".

Хозяева принимают команду "Эфес". Начало - в 17.00.

Напомним: в первом круге "вятичи" одержали победу (5:1), и теперь им достаточно сыграть вничью, чтобы завоевать областное "золото". Если же "Эфес" победит, тогда между соперниками состоится дополнительный матч за первое место.

Бронницы - Рязань

В подмосковных Бронницах состоялся очередной этап чемпионата России по автокроссу.

Отлично выступили рязанцы в дивизионе "ГАЗ-53": вторым финишировал Александр Барыкин, третьим - Валерий Дронов. Очки в зачет чемпионата добыли Константин Гаврилин и Леонид Кузнецов.

В классе автомобилей УАЗ восьмой результат показал кораблинец Алексей Жевакин.

А впереди у гонщиков - новый экзамен на мастерство: в ближайшие выходные дни под Рязанью, на трассе близ села Семено-Олениновское, состоится традиционный, десятый по счету, национальный автомобильный кросс "Русская зима".

Торжественное открытие соревнований состоится 28 февраля. Начало - в 10.30. До места состязаний болельщиков доставят специальные автобусы. Начиная с 9.00, они будут отправляться с площади Победы.

С победой!

В Тольятти завершился зимний чемпионат России по футболу среди женских клубов.

«Рязань-ВДВ» в последнем матче против местной «Лады» добилась ничьей - 1:1. Счет в первом тайме открыли хозяйки турнира. После перерыва инициативой завладели рязанки. На 79-й минуте Ольга Летюшова сделала счет ничейным.

В этот же день ЦСК ВВС-1 одержал победу над вторым составом самарской команды - 3:0.

В итоге две команды - «Рязань-ВДВ» и ЦСК ВВС-1 - набрали одинаковое количество очков. По лучшей разнице забитых и пропущенных мячей на первое место вышли десантницы. Нашей команде вручены Кубок и золотые медали.

По итогам турнира были определены лучшие игроки. Из рязанок лауреатом стала нападающая Ольга Летюшова.

Спор бомбардиров выиграла Наталья Барбашина, на счету которой оказалось десять голов.

Выпуск подготовил Вячеслав ЧИРКОВ

Хроноскоп

В этот день... тому назад

24 февраля

■ Государственный праздник Эстонской Республики - День Независимости (1918). Решением парламента от 27 января 1998 г. объявлен нерабочим днем.

■ День национального флага в Румынии. 24 февраля 1848 г. румынские революционеры в изгнании водрузили сине-желто-красное знамя над парижской мэрией, где официально праздновалась победа революции 1848 г. С тех пор это знамя является национальным флагом Румынии. Отмечается с 1998 г. как государственный праздник.

■ 75 лет назад родился Е.С.Фрадкин, российский физик-теоретик, академик РАН. Труды по квантовой теории поля и квантовой статистике, гидродинамике и др.

■ 75 лет назад родился А.В.Васнецов, российский художник-монументалист, член-корреспондент РАХ, народный художник РСФСР и народный художник СССР.

■ 75 лет назад родился Сидни Пуатье, американский актер, режиссер. 65 лет назад родилась Рената Скотто, итальянская певица (сопрано), солистка миланского театра "Ла Скала".

■ 380 лет назад родился Шарль Лебрен, французский живописец, декоратор.

■ 150 лет назад родился И.И.Боргман, русский ученый в области электромагнетизма и радиоактивности, глава петербургской школы физиков, один из организаторов Русского физического общества.

■ 110 лет назад родился А.Д.Дикий, русский советский актер и режиссер, народный артист СССР.

■ 100 лет назад родился М.М.Громов, советский военачальник, генерал-полковник авиации, Герой Советского Союза, заслуженный летчик СССР, профессор.

■ 95 лет назад родилась В.А.Сперантова, русская советская актриса, народная артистка СССР.

■ 85 лет назад родился Ю.Н.Работнов, советский ученый в области механики, академик АН СССР.

ИТАР-ТАСС

КИНО

ОКА - Иллюзия смерти (США, детектив) - 10.00, 14.00, 18.00. **Расплата** (США, боевик) - 12.00, 16.00, 20.00. ***К Дню защитника Отечества* - Точка отсчета** (Россия).

ДРУЖБА - Классик (Россия, криминальная афера) - 11.00, 13.00, 15.00, 18.50, 20.40. **Прибалтика** (США, фантастика, в главной роли Чарли Шин) -10.00, 14.00, 17.00, 18.00. **Ромео и Джульетта** (США, в главной роли Леонардо Ди Каприо) - 12.00, 16.00, 20.00. ***Дню защитника Отечества посвящается* - Акция** (Россия) - 10.00.

РОДИНА - Джейк Спиид или африканские страсти (США) - 15.00, 17.00, 19.00. *Цена билетов: детский - 2 рубля, взрослый - 7 рублей.*

ОКТЯБРЬ - Царевич Алексей (Россия, драма) - 15.30, 20.30. **Под черной маской** (Венгрия, приключенческий) - 14.00, 17.30, 19.00.

МОЛОДЕЖНЫЙ - Паприка (Италия, эротика). **Женщина для всех** (Италия, эротика). **Перекрестный огонь** (США, боевик). **Девственница из ада** (США, боевик).

ОРГАНИЗАЦИИ
на постоянную работу
СРОЧНО ТРЕБУЮТСЯ
машинистки
Справки по телефону
77-32-52.

ПРОДАЕТСЯ
ТОРФО-КОМПОСТ
БОРДОС-СМЕСЬ
Тел. 77-29-19.

Бесплатное частное объявление в газете
Рязанская Неделя
от Вас примут по телефону:
77-52-61
по рабочим дням с 9.00 до 18.00

Коллектив предприятий ОАО Рязанский трест «Железобетон», друзья, товарищи скорбят по поводу безвременной смерти бывшего управляющего трестом «Железобетон»

ХРУСТАЛЕВА Сергея Федоровича

и выражают глубокое соболезнование родным и близким.

ПРИОКСКАЯ газета

Учредитель: ООО Издательский дом «Приокская газета».

Главный редактор Надежда КУРБАЧЕВА.
Редакционная коллегия: Юрий ЦЫГАНКОВ (заместитель главного редактора), Ирина ЧЕЛИКАНОВА, Галина ЧЕРНОВА, Вячеслав ЧИРКОВ.
Компьютерная верстка: Дмитрий АФОНИН, Оксана СОЛОВЬЕВА.

АДРЕС РЕДАКЦИИ: 390023, г. Рязань, ул. Горького, 14.
ТЕЛЕФОНЫ «ПРИОКСКОЙ ГАЗЕТЫ»
для справок - 77-32-52, отдел писем - 77-69-50, 77-40-83, отдел рекламы и объявлений - 77-30-39, отдел новостей - 77-52-64, отдел по распространению изданий - 77-01-90, Телефон частных объявлений «РЯЗАНСКОЙ НЕДЕЛИ» - 77-62-61.
Факс (0912) 44-29-16. E-mail: advertis@prionw.ryazan.su prionews@prionw.ryazan.su

Газета зарегистрирована региональной инспекцией по защите свободы печати (г. Воронеж). Номер свидетельства В 0507 от 1 февраля 1999 года. Индекс подписки 53620

Знаком - [Р] - помечены рекламные материалы

Дежурный корректор Л.БОДРОВА

Ряз. обл. тип. ул. Новая, 69. Общий (недельный) тираж 18755. Заказ № 513. Сдано в печать 19.30

2



Разменная монета должна быть всегда

3



Дети и Пушкин

4



Юный рязанец играет в ЦСКА

РЯЗАНСКАЯ газета

Рязанское областное общественно-политическое издание

Выходит с апреля 1917 года

ЧЕТВЕРГ, 25 февраля 1999 года № 32 (26108)

Экономика

Банкротство банкротству рознь

В последнее время как в России, так и в нашем регионе возросло количество скандальных ситуаций, связанных с проблемой банкротства хозяйствующих субъектов.

Недавно мне довелось участвовать в парламентских слушаниях "Банкротство промышленных предприятий. Законодательство и практика", подготовленных совместными усилиями Госдумы, Высшего арбитражного суда РФ и Федеральной службы по делам о несостоятельности (ФСДН). Было отмечено, что ФСДН и налоговые органы проявляют излишнюю инициативу в реализации действующего законодательства о банкротстве лишь в части последующей ликвидации и распродажи имущества несостоятельных предприятий, что нередко создает благодатную почву для жаждущего расширения своего влияния экономического криминалитета. В ответ на критику руководитель ФСДН РФ Г.К.Тальв заявил, что для устранения подобных перегибов нужно срочно изменять и дополнять законодательство, а также предприняв попытку поставить арбитражных управляющих под свой полный контроль.

Несмотря на дальнейшую полемику, в которой каждый отстаивал свою точку зрения, выступающие сошлись в одном: - нужен Кодекс о банкротстве: - целесообразно арбитражных управляющих в зависимость ФСДН не отдавать, профессиональные требования к ним еще более ужесточить. Необходимо срочно принять дифференцированные законы об особенностях признаков несостоятельности и порядка применения процедур банкротства к организациям оборонно-промышленного комплекса, а также субъектов естественных монополий в топливно-энергетическом комплексе.

Возникла странная, двойственная ситуация. С одной стороны, государство в лице своих фискальных органов торопится взыскать недоимки в бюджет, в том числе через процесс банкротства должников.

С другой стороны, государство само зачастую или должник, или автор экономических бедствий нашего малого и крупного бизнеса. Заместитель председателя Высшего арбитражного суда (ВАС) РФ отметил, что в производстве находится более 10 тысяч исков о банкротстве, причем процедура внешнего управления (санация) применяется гораздо реже, чем конкурсное производство (ликвидация).

В связи с этим Высший арбитражный суд предписал арбитражным судам регионов не спешить возбуждать процедуру банкротства, рекомендовать сторонам идти на мировое соглашение.

В перерыве участником слушаний весьма не случайно представили выставку изделий предприятий-банкротов: прекрасные кованые автомобильные диски из алюминиевых сплавов Electrolux-ского металлургического завода, вина и напитки ЗАО "Лоза" из Москвы, ткани, обувь, полиграфию и т.д. не хуже импортных аналогов, а по цене - значительно ниже.

Конечно, процесс банкротства можно уподобить врачебной деятельности: здесь - будем отрезать, здесь - может, еще получим медикаментозно. Государство уже начало думать о судьбах "оборонки" и "тэка". Однако учитывая явную позицию чиновников из центрального управления ФСДН, уповающих на не очень скорое принятие новых законов, нельзя рассчитывать на изменение их "банкротской" политики, что особенно болезненно для частного бизнеса.

Несмотря на это, юридическая служба предприятия может вполне эффективно использовать действующее законодательство. Злоупотребляет против вас

Интервью

Кто платит, тот и должен заказывать музыку!

12 февраля 1999 года управление юстиции администрации Рязанской области зарегистрировало региональную общественную политическую организацию «Российские налогоплательщики». Ее взглядами известный предприниматель Владимир Терехов, а заместителем избран не менее известный рязанцам защитник интересов налогоплательщиков Игорь Трушкин. Наш корреспондент взял эксклюзивное интервью у Игоря Ивановича Трушкина.

- Не могли бы вы коротко объяснить, для чего создана ваша общественная организация?

- Из самого названия ясно, что членами нашей организации будут налогоплательщики, независимо от их политической окраски. Основными целями и задачами мы провозгласили защиту прав и интересов налогоплательщиков, содействие установлению в обществе правовых взаимоотношений между налогоплательщиком и государством.

Мы осознаем и тот фактор, что большинство налогоплательщиков способ представляют себе, как власть распределяет налоговые поступления в бюджеты всех уровней. В этой связи нами будут проводиться регулярные семинары по проблемам налогов и бюджета с привлечением соответствующих специалистов.

- Следует ли из этого, что в процессе своей деятельности вам придется контактировать с органами власти и структурами, занимающимися контролем за налогами и бюджетом?

- Безусловно, по всем вопросам налогов и бюджетной политики в регионе нам придется контактировать с органами власти, правоохранительными и налоговыми органами. Без взаимодействия с ними невозможно конструктивно осуществлять поставленные цели и задачи. Мы убеждены, что и властные структуры необходимо взаимодействию с нашей общественной организацией, поскольку цели у нас общие. Со своей стороны такую работу мы уже проводим. Ведутся консультации с депутатами областной и городского представительства органов, работниками налоговых и правоохранительных служб, представителями исполнительной власти. Пока каждому понимание.

- Что еще сделана вашей организацией за пять месяцев своей работы?

- Совместно с отделом поддержки малого предпринимательства регистрационного управления администрации г. Рязани и при поддержке фирмы «Маст» в кинозале кинотеатра «Родина» на каждую среду проводили семинар для предпринимателей. Мероприятие для слушателей бесплатное. Поэтому приглашаем всех, кому необходима правовая поддержка в работе, принять участие в данном семинаре. Семинар продлится до 17 марта 1999 года. Начало занятий в 11.00.

Кроме того, мы открыли общественную приемную, которая работает с 10 до 17 часов. Контактный телефон в кинотеатре «Родина» 77-40-02. Каждый, кто обратился за помощью, может получить квалифицированную консультацию или оставить предложения по вопросам налоговой и бюджетной политики. Здесь же осуществляется прием в члены организации.

- Есть ли у организации средства для реализации уставных задач?

- Пока мы строим работу, но на перспективу, на одном энтузиазме. Но после того, как мы откроем банковские счета, надеемся получать их средства с депутатов областного и городского представительства органов, работников налоговых и правоохранительных служб, представительства

Женские праздники бывают не только в марте

В конце прошлой недели в Сасовском городском Дворце культуры, так теперь называется бывший клуб железнодорожников, в праздничной обстановке состоялось чествование лауреатов конкурса «Женщина года».

Зрители, которых в этот день собралось немало, смогли близко познакомиться со многими представительницами прекрасного пола, которые благодаря таланту, доброте, трудолюбию завоевали любовь и уважение своих земляков.

Несмотря на то, что З.С. Индеева уже не первый год находится на заслуженном отдыхе, она продолжает вести активную общественную работу. Зоя Сергеевна - одна из инициаторов открытия бесплатной столовой для малоимущих в Сасове.

Читатели районной газеты «Призыв» всегда с интересом знакомятся с материалами И.И.Шмидт - одной из самых опытных и талантливых сасовских журналистов.

Всегда внимательна и добра к своим пациентам участковый врач Р.И.Гребенчикова. Ее знания и старание помогли людям излечиться от недугов.

К сколько душевной теплоты отдала обделенным судьбой питомцам А.Г. Колошенина ? Ведь Анна Григорьевна вот уже более 30 лет является бессменным директором школы-интерната.

Наличие моложе ее коллеги, педагоги школы № 3 Т.М. Варфоломеева и сельскохозяйственного техникума Н.В. Орлова, но они уже добились немалых успехов в работе и завоевали любовь и уважение своих воспитанников.

Четверть века работает на тракторе механизатор АОЗТ «Маяк труда» Л.Н.Тарасова. Но укротительница «железного коня» за это время не огрубела душой . Людмила, как и прежде, только играет на многих музыкальных инструментах и прекрасно поет, но и сочиняет музыку и стихи.

Большим уважением у односельчан пользуется зоотехник АОЗТ «Родина» Л.М.Оленева. Благодаря таким специалистам еще держится наша деревня.

И можно быть уверенным, что и Россия наша встанет во всей своей красе и мощи, коль живут среди нас такие замечательные женщины, матери, подруги, труженицы.

Михаил СУПОНИН.
(Соб.корр.)
г. Сасово.

Спорт

Лауреаты «ПГ»

«Агрокомплект»: еще один шаг вверх



В этом году после долгого перерыва наша область будет представлена в футбольном первенстве страны среди клубов физической культуры: рязанский «Агрокомплект» направил заявку на участие в этих соревнованиях. Многих любителей футбола интересует, как команда готовится к серьезному испытанию. Наиболее часто повторяющиеся вопросы болельщиков и задал президенту футбольного клуба Владимиру Голубицкому.

- Какие задачи ставятся перед клубом на грядущий сезон?

- Недавно мы зарегистрировали клуб. Цель у нас одна - как можно плодотворнее работать на благо рязанского футбола. Главное, можно сказать, стратегическое направление, это - создание современной инфраструктуры. Чтобы на быть «голосом на глиняных ногах», необходимы стадион, тренировочная база, запасные поля и «цепочка» команд, которая помимо главной дружины, включает резервный (молодежный) состав и 6-8 групп по разным возрастам. Все команды должны готовить специалистов высокого класса. Мы подали заявку на участие в первенстве России «Золотое кольцо». Постараемся достойно защитить честь Рязанщины в этом соревновании. Задачу занять какое-то конкретное место мы не ставим - не зная силы соперников в свои силы, можем это предсказывать. Обладая высококвалифицированным тренерским коллективом, мы вправе требовать от футболистов прогресса.

- Два последних сезона стабильной игры позволили «Агрокомплекту» заслужить за собой место на рязанском футбольном Олимпе...

- Это так, но более высокий уровень соревнований требует совершенно другого уровня игры. Поэтому без укрепления состава нам не обойтись. В команду уже пришли Виталий Федулов и Павел Брусков, имеющие опыт выступлений в дружинах мастеров. Ведутся переговоры с рядом игроков, которые, по нашему мнению, могут усилить команду. Проводить календарные игры мы планируем на стадионе «Химик». Но для того, чтобы федерация «Золотого кольца» приняла стадион, нам необходимо провести частичную реконструкцию (ремонт трибун, раздевалок, душевых, установить табло). Будем решать вопрос со строительством базы.

- Вопрос, который задают болельщики чаще всего - не повторят ли «Агрокомплект» печальный путь рыбинского «Спартака», завершившегося на первенстве России, а затем снявшегося с розыгрыша?

- Постараемся, чтобы такого не произошло. Мы четыре года готовились к этому шагу. И после чемпионского звания умышленно взяли паузу, чтобы реально оценить свои силы и возможности.

- Мемориал братьев Артемьевых стал для вас первым соревнованием сезона?

- Это - один из этапов подготовки команды. Конкретных задач не ставилось, но по ходу турнира скорректировали цель - играть в финале. Раскрытию игроков помешала эпидемия гриппа - почти все футболисты перенесли болезнь в ходе соревнований. Поэтому команда не показала того, что умеет, в полном объеме. Кстати же, в отличие от других коллективов, мы не смогли усилить состав игроками рязанского «Спартака». И еще. Для большинства «агрокомплектовцев» мини-футбол - не их стихия. Седых, Баринов, Данилин - игроки совершенно другого склада. На большом поле они смотрятся прекрасно. Кубок «Приокской газеты» - лучшее тому подтверждение. Они старались и на мемориале братьев Артемьевых, но мини - это совершенно другая игра! Не случайно команда начала турнир тяжело, а затем прибавляла от матча к матчу и закономерно вышла в финал. В главном финале победила команда «Трансэнерго», но соперники победили заслуженно. Было бы несправедливо - видеть все встречи и упустить финал. Мать получился на загляденье - игра была достойна финала. А какую аудиторию собрала! Подобный ход кричей с участием рязанских «Спартака» не всегда наблюдает столько болельщиков!

- Первоначально ходили разговоры, что «Агрокомплект» пропустит в этом году «Подсвежник» - турнир на кубок «Приокской газеты».

- Это турнир не подходит нам по срокам подготовки к сезону. Мы хотели участвовать в других соревнованиях, где нет заведомо слабых соперников, но после долгих раздумий решили выступать, не снижая тренировочных нагрузок, проводя игры на фоне усталости.

- Каковы дальнейшие планы команды?

- Проведем сбор в Касимове. Он продлится 15-20 дней. В марте окончательно станет известен календарь российского первенства. По предварительным данным первый этап пройдет в двух подгруппах с участием восьми команд. Соперниками «Агрокомплекта» будут «Локомотив» (Муром), «Ковровец» (Ковров), «Торпедо» (Кинешма), «Славич» (Переславль-Залесский)... Возможно, заявится еще команды из Владимира, Ивановской и Рязанской областей.

- Несколько слов о резервах. Как обстоят дела с Центром детского футбола?

- Работа идет. Юношеские команды регулярно принимают участие в различных турнирах в Рязани и других городах. Так, недавно две дружины участвовали в традиционном турнире во Владимире на снегу. В ближайшие планы - участие игроков «Агрокомплекта» в составе сборной Рязани на предстоящем турнире в Иванове, игры в Москве, Коломне... Продолжаем набор мальчиков 1986-1991 годов рождения. Желающие смогут обратиться в ПТУ-11 (проезд Шабулина, д.6-а), где проходят тренировки. Справки по детским командам - в футбольном клубе по телефонам 53-44-90 и 55-19-25. Занятия проводятся бесплатно. Только в этом году к нам обратились почти сто мальчишек. Цель детских команд одна - подготовить высококлассных футболистов. Поэтому на базе юношеской команды, выступавшей в первенстве области, будет создан дублирующий состав. Дублеры продолжат совершенствование мастерства в чемпионате Рязани, участвуя вместе с взрослых коллективах. Летом юношеские команды примут участие в первенстве и Кубке России по своим возрастам.

- В различных рязанских средствах массовой информации пытаются противопоставить команду мастеров «Спартак» и «Агрокомплект»...

- У нас совершенно разные задачи, разные планы и искусственно раздувать этот вопрос не нужно.

Константин КУКОЛЕВ,
пресс-атташе ФК «Агрокомплект».

P.S. *На недавно завершившемся турнире памяти братьев Артемьевых, организованном, как известно, «Приокской газетой» и «Агрокомплект» уступил только «Трансэнерго», а сейчас входит в число лидеров соревнований, в которых участвовал. Значит, команда доказательства тому, что подготовка команды к новому сезону идет успешно, и не придумывать.*

Фото Валерия ХАРЛАШИНА.

Автокросс

«Бронницкое кольцо - 99»

Маховик огромного механизма, которым можно назвать чемпионат России по автомобильному кроссу, медленно, но неумолимо начал набирать обороты. Вслед за Дмитровом, где прошел первый этап среди гонщиков УАЗов, «двери» для кроссменов гостеприимно распахнул другой подмосковный город - Бронницы. Здесь в путь за медалями и призами российского чемпионата отправились пилоты трех заездов. Если учесть, что одновременно на старт трассы, где единственная на всех неплохо, ведь все сильнейшие кроссмены России во всех классах нашли выйти на старт.

Самым представительным был дивизион «ЗИЛ-130», где завелся 31 участник, в том числе четверо наших земляков: Денис Голубев, Вячеслав Терехин (оба - военный автомобильный институт), Вячеслав Иванов (Рязанский НПЗ) и Олег Александров (Ново-Рязанская ТЭЦ). Беглый просмотр списка допущенных к старту участников, пожалуй, не оставлял шансов рязанцам. Только неугомонный Вячеслав Терехин по традиции мог подпортить главных лидеров. К сожалению, этого не случилось. Трое вышли из борьбы на дальних подступах к финалу, а Терехин, боревшийся до последнего, сдался в утешительном заезде, так и не добравшись до главного финала.

А в финале особой борьбы не получилось, хотя о развитии событий следует сказать особо. Если в Германии есть Шумахер, в Англии Хилл, то в Бронницах - В.Трефилов. Появление на трассе приманного лидера можно определить с закрытыми глазами, ибо в этот момент вы просто оглохнете от приветственного свиста, крика и прочих проявлений бурной радости болельщиков. Правда, в этот раз расчет хозяев трассы на удачу земляка оправдался не до конца. Многократный победитель различных соревнований, четырехкратный чемпион России Вячеслав Трефилов стал вторым, а на верхнюю ступеньку пьедестала почета поднялся его извечный соперник ЗИЛовец Сергей Сафонов. Нельзя не отметить третьего призера. После длительного перерыва стартовал Сергей Колтаков, более известный любителям автокросса по классу ГАЗ-53, в котором ранее неоднократно становился чемпионом России. И вот, поменяв «коня», он не затерялся и здесь.

Надо заметить, что по большому счету разгадки на бронницкой земле никогда особо не везло. Но объективный анализ контрольных заездов показал, что в дивизионе «ГАЗ-53» наши что-то смогут сделать.

В главный финал попали четверо представителей Рязани - Александр Барыкин (а/к 1131), Валерий Дронов (Рязанский НПЗ), армеец Константин Гаврилин и представитель Военного автомобильного института Леонид Кузнецов. У Дронова было второе контрольное время, но в полуфинале ему не повезло: машину развернуло на трассе, и в главный финал рязанец попал только через утешительный заезд. Как собственно, и Гаврилин. В заезде надежд стартовал и кадровик Сергей Кашарский. Но гонщику не хватило самой малости - его автомобиль финишировал третьим, тогда как в финал попадали только двое лучших, а именно - Гаврилин и Дронов.

Повторюсь регламенту, оба в финале должны были стартовать с последнего ряда. Казалось, шансов у наших земляков никаких, но...

С первых кругов в группе лидеров закрепился Барыкин, а в итоговом протоколе он уступил только арзамасцу Сергею Кротову. Особой похвалы заслуживает Дронов, который сумел отвести назойливых соперников с обилого им «трона» в этом классе машин - Валерий финишировал третьим. Не испортили картину Гаврилин и Кузнецов, занявшие, соответственно, восьмое и девятое место.

«Разогрелись» в Дмитрове на первом этапе чемпионата России, в Бронницах пилоты УАЗов боролись за призы традиционных соревнований «Бронницкое кольцо».

Мы возлагали большие надежды на кораблинца Алексея Жевакина. Был и еще один интерес: в этом классе дебютировал молодой армеец из Военного автомобильного института - курсант третьего курса Сергей Лазарев.

Дебют новичка следует считать успешным хотя бы потому, что в контрольных заездах он показал не самое худшее время, а стартовали практически все сильнейшие гонщики России.

Не повезло многоопытному Жевакину - в главном финале он был только восьмым.

Бронничане принимали гонщиков в девятый раз. Срок небольшой, но у них есть все шансы получить звание

Пятница

26 февраля 1999года
№ 33-34(26109-26110)

5-й день

Цена договорная

Сегодня в номере:

Ситуация становится неуправляемой стр.3

"Рябиновые грезы" в Константинове стр.7

Есть ли польза от совести? стр.14

НА ИГРИЩЕ слов и выражений



Материал Ирины ЧЕЛИКАНОВОЙ читайте на 4 стр.

Коллаж Надежды БЛИНОВОЙ

ПРИОКСКАЯ газета

Рязанское областное общественно-политическое издание

Выходит с апреля 1917 года

Новости на 5-й день

В городском Совете

За бюджет-98 мэр получил оценку «удовлетворительно»

Вчера состоялось очередное заседание Рязанского городского Совета. Депутаты рассмотрели довольно большое число вопросов - 27. А началось заседание с отчета главы администрации города Павла Маматова об исполнении бюджета за 1998 год и о выполнении плана социально-экономического развития города.

Прошлогодний бюджет города был утвержден Рязанским горсоветом 28 мая по доходам в размере 530 млн. 150 тыс. рублей, по расходам - 757 млн. 550 тыс. рублей с дефицитом в 227 млн. 400 тыс. рублей (или в 30 процентов). По итогам года бюджет оказался выполнен на 101 процент (при утвержденном плане поступило доходов 535 млн. 635 тысяч рублей). Это произошло за счет сбора подоходного, земельного налогов, налога на содержание жилого фонда, сборов на нужды образовательных учреждений, акцизов на производство и реализацию ликеро-водочной продукции и других обязательных платежей. Расходная часть выполнена на 74,2 процента. При установленном плане исполнение составило 595 млн. 855 тысяч рублей. На покрытие дефицита было направлено 12 млн. 890 тысяч рублей банковских кредитов.

На содержание правоохранительных органов было выделено 116 млн. 113 тыс. рублей. Эти деньги ушли на оплату транспортных расходов, укрепление материально-технической базы правоохранительных учреждений, капитальный ремонт зданий (в частности, муниципальной милиции), санитарно-курортное лечение сотрудников милиции. За год город купил 30 автобусов и один троллейбус. Для учреждений здравоохранения приобретены 24 автомобиля, 5 стоматологических установок, два аппарата УЗИ и другое. Для школ города за счет средств городского бюджета купили 34 компьютера, 152 комплекта школьной мебели, 12 классных досок, мебель для детских садов.

На капитальное строительство планом предусматривалось выделить 40 млн. 360 тыс. рублей. Фактически же на эти цели было выделено чуть более 29 млн. рублей. Поэтому на эти деньги удалось построить только общеобразовательную школу в микрорайоне Дашково-Песочня. Около 3,5 тысяч семей улучшили свои жилищные условия, но отнюдь не из-за строительства нового жилья, а за счет перепрофилирования ранее использованного фонда.

Далеко не в полном объеме были профинансированы некоторые отрасли: образование на 86,1 процента, культура - на 82, 2 процента, здравоохранение - на 77, 1 процента, физкультура и спорт - на 74, 6 процента, социальная политика - на 34, 9 процента. Из-за этого не хватает средств на приобретение лекарств и нового оборудования для больниц и поликлиник, обеспечение остронуждающихся бесплатными лекарствами, никак не может решиться вопрос о ликвидации всех долгов работникам бюджетной сферы, задолженности по детским пособиям.

Заслушав доклад мэра, депутаты признали исполнение бюджета и выполнение плана социально-экономического развития как удовлетворительное, указав городской администрации на допущенные ошибки и слабые стороны в работе. Далее первый заместитель главы администрации города Виктор Разживин рассказал об использовании средств внебюджетного фонда администрации города. За год в него поступило 649 тысяч рублей, а была израсходована 531 тысяча. Деньги в него поступали как от муниципальных комитетов и учреждений, так и от спонсоров. Расходовались же средства в основном на приобретение компьютеров, оргтехники, канцелярских принадлежностей все для тех же муниципальных комитетов и учреждений, покупку подарков для различных организаций, праздновавших свои юбилеи, а также для частных лиц, работников городской администрации, горсовета, известных в городе людей.

Далее депутаты разрешили администрации города войти в состав учредителей акционерного общества "Торговый центр на улице Чапаева" с приобретением контрольного пакета акций в 51 процент. Этот торговый центр будет создан на площадях, ранее занимаемых заводом "Рязсельмаш". Но в последние годы это предприятие переживает серьезные проблемы и, возможно, скоро вообще прекратит свое существование. Однако сохранились производственные площади, где можно устроить вполне цивилизованный крытый рынок. До 2000 года был продлен порядок продажи и использования месячных и льготных проездных билетов на проезд в пассажирском транспорте для учащихся и студентов.

Сотрудникам муниципальных дошкольных образовательных учреждений теперь полагается надбавка в размере 15-ти процентов к заработной плате. Городская служба автостоянок и платных парковок переименована в городскую службу автомобильного сервиса с расширением предоставляемых ею услуг населению. Были рассмотрены также и другие вопросы.

Ольга ИГНАТОВА

Л.М.Канаев в клубе избирателей

Позавчера, 24 февраля, в клубе избирателей состоялась ранее намеченная встреча депутата Государственной Думы от Рязанского избирательного округа Л.М.Канаева с членами клуба. Встреча собрала полный класс активистов клуба в бывшей 17 школе, что на пл. Победы. Необходимо отметить, что Леонид Михайлович эту активность клуба в полной мере оправдал. По общему мнению, его выступление и ответы на многочисленные вопросы удовлетворили практически всех, что требует отдельной публикации в ближайших номерах. Пока же сообщим, что председатель Совета клуба А.А.Иванов пригласил на следующее заседание клуба другого рязанского депутата Госдумы - Анатолия Васильевича Ионова, прошедшего в нижнюю палату Федерального Собрания по списку коммунистической партии РФ. Напомним, что оно должно состояться в среду, 3 марта, в 18 часов.

Виктор ПЕТРЕНКО

Лучшие фильмы о женщинах

К Международному женскому Дню 8 Марта областной комитет по культуре и искусству подготовил кинофестиваль лучших отечественных фильмов, посвященных женщине, труженице, матери.

Во всех кинотеатрах города, а также районов области, будут демонстрироваться картины отечественных и зарубежных режиссеров, многие из которых уже стали классикой мирового кино. Цены на билеты будут доступны любому желающему посетить кинотеатр.

Ольга ИГНАТОВА

Рязанская учительница опять отличилась

Министерство общего и профессионального образования РФ, посольство США в России, «Учительская газета», Американский совет по сотрудничеству в области образования и изучения иностранных языков проводят российско-американский конкурс на лучшее преподавание английского языка и страноведения США в России.

По итогам первого тура одним из лучших преподавателей этого предмета в России была признана учитель английского языка и страноведения США средней школы с.Варские Рязанского района Лариса Панфилова-Чурбанова.

Хочется напомнить, что это уже не первое признание высокого профессионализма рязанских учителей. Стоит вспомнить победу двух педагогов из нашего города во всероссийском конкурсе «Учитель года».

Ольга ИГАТОВА

Фольклорный праздник

В Рязанском Дворце творчества детей и юношества прошел городской фестиваль детских фольклорных коллективов «Праздничная карусель». В нем участвовали 23 ансамбля.

Жюри возглавляла профессор Московской государственной консерватории имени П.И.Чайковского Наталья Гилярова. Для руководителей детских фольклорных коллективов она провела семинар-практикум.

А главным победителем фестиваля членами жюри был единогласно признан фольклорно-этнографический ансамбль Дворца творчества «Росинка».

(Соб.инф.)

Открытое акционерное общество «Электросвязь» Рязанской области

сообщает:

с 10 марта 1999 года *в соответствии с приказом №33 по ОАО «РОСТЕЛЕКОМ» (от 8.02.99 г.)* вступают в действие единые для всех категорий пользователей тарифы НА МЕЖДУГОРОДНЫЕ ТЕЛЕФОННЫЕ РАЗГОВОРЫ (СОЕДИНЕНИЯ)

Справки по телефону **8-18** (круглосуточно)

VessoLink единая пейджинговая

Лучший подарок к 8 Марта

Ваши затраты - 1500 руб.
И вы получите - двухстрочный пейджер с двумя месяцами обслуживания.



ул.Островского, 21/1, к.701
Тел. (0912) 21-50-77

КонсультантПлюс программа «30 дней»

поработайте
с правовой системой
прежде чем купить

С 1 по 31 марта, обратившись в любой информационный центр КонсультантПлюс, Вы можете стать участником программы «30 дней»
Специалисты центра обеспечат:
- установку на Ваш компьютер системы КонсультантПлюс:РоссийскоеЗаконодательство, содержащую более 13000 документов
- работу системы в течение 30 дней
- еженедельное включение в систему до 80 новых документов
- обучение работе с системой

стоимость участия в программе, 350 рублей, вычитается из стоимости системы в случае её приобретения до 30 апреля 1999 года

КонсультантПлюс СПРАВОЧНЫЕ ПРАВОВЫЕ СИСТЕМЫ

ОБРАТИТЕСЬ В ВАШ ИНФОРМАЦИОННЫЙ ЦЕНТР

ООО "Консультант-Ока"
390044, Рязань, ул. Крупской - 17, к. 506
Тел. (0912) 55-66-52, 55-68-59

Лицензия Гос. Комитета РФ по высшему образованию № 16-212 от 21.04.95.

Лицензия Министерства общего и профессионального образования РФ №16-245 от 18.09.97.

СОВРЕМЕННЫЙ ГУМАНИТАРНЫЙ ИНСТИТУТ

Свидетельство о государственной аккредитации №25-0209 от 2 июня 1998 года

Рязанский филиал СГИ

Лицензия Министерства общего и профессионального образования РФ №16-181 от 30 мая 1997 года

объявляет прием студентов по следующим направлениям:
юриспруденция, менеджмент, экономика, психология, информатика и вычислительная техника, лингвистика (с возможностью специализации «переводчик-референт», «преподаватель иностранного языка»)

Формы обучения - очная (срок обучения - 4 года), заочная (срок обучения - 5 лет), для лиц, получающих второе высшее образование, срок обучения по всем формам - 2,5 года. Выпускникам, при успешном окончании обучения, присваивается квалификация *«бакалавр»* (второй уровень высшего образования).

Более подробную информацию можно получить в приемной комиссии, которая работает по адресу: **390023, г. Рязань, ул. Новая, д. 53 «Б» (помещение ПУ-12, 4-й этаж). Обращаться с 10.00 до 18.00.**

Справки по телефонам: **21-11-17, 44-46-51.**

РЯЗАНСКИЙ СТАНКОСТРОИТЕЛЬНЫЙ КОЛЛЕДЖ

проводит набор курсов:
- ✔ **по подготовке бухгалтеров** (обучение 3 мес.)
- ✔ **по подготовке операторов ЭВМ** (обучение 2,5 мес.)
- ✔ **секретарей-референтов** (обучение 3 мес.)
- ✔ **обучение иностранному языку** (обучение 3,5 мес.)

Обучение ведется с использованием компьютеров 5-го и 6-го поколений.

Адрес: 390010, проезд Шабулина, 22.
Тел.: 53-30-09, 53-30-81.

Власть

В областной Думе

Детские пособия как верхушка айсберга

В минувшую среду состоялось внеочередное заседание областной Думы, где рассматривались проекты законов комитетов по социальной политике, бюджету и налогам.

Центральной стала проблема выплат пособий для детей. Задолженность по ним за прошлый год составила более 297 млн. рублей и за 1997 год - более 36 млн. рублей. Судя по выступлению депутата В.В.Панкратова, блок нерешенных социальных проблем, в том числе и по выплатам пособий, может привести в недалеком будущем к падению рождаемости и потере здоровья населением. Ситуация становится настолько неуправляемой, что требует срочного решения. Особенно тяжело приходится многодетным семьям. Детские пособия для большинства из них становятся подчас единственным источником получения денег. Стала обычной ситуация, когда многодетная семья не может оплатить счета за коммунальные услуги, и работники служб отключают газ, свет. А как быть сегодня такой семье, где нет пенсионеров и не работает ни один из родителей по причине своего нездоровья или болезненности детей, а подчас и отсутствия возможности трудоустроиться?

Комитет облдумы по социальной политике и другие организации, занимающиеся решением этих вопросов, захлестнула волна писем, звонков и ходоков с просьбой помочь накормить детей. Средний возраст одиноких матерей, воспитывающих одного, двух и более детей, на сегодняшний день от 30 до 35 лет. Оставшись по различным причинам без мужей, не имея поддержки со стороны, они уже чисто физически не в состоянии работать.

К стыду нашего народа Россия вплотную подошла к проблеме, о которой всегда и везде говорят опустив глаза - мы не в состоянии сохранять свой генофонд и сочувственно смотрим на опухших от голода детей. Обнищание россиян идет столь стремительно, что уже недостаточно оказывать поддержку детям, в помощи нуждаются и их родители. Какое здоровье может быть у ребенка, если мать падает в голодные обмороки? К сожалению, в этом Рязанщина не стала счастливым исключением.

На заседании В.В.Панкратов призвал депутатов как можно скорее предпринять что-либо для погашения задолженности хотя бы в плане взаимозачетов по коммунальным услугам или продуктами питания. В ответ присутствующие хранили озабоченное молчание. Правда, депутат Н.И.Колесник привел пример из своей практики по существу. В частности, по детскому дому в Рыбном, которому в счет взаимозачетов были предложены некоторыми хозяйствами фрукты, мясо и другие продукты питания по цене, в 3-4 раза превышающей рыночную. Из-за чего, как отмечалось на заседании, частенько и происходят отказы от подобного рода сделок.

Разговор скорее всего закончился бы типичными для подобной ситуации бодрыми обещаниями - рассмотреть вопрос в рабочем порядке. Но атмосферу недомолвок и сетований наконец взорвало выступление Л.В.Горазеевой, медика и единственной женщины среди депутатов, что всегда довольно четко определяет суть проблемы и предлагает пути ее решения. Здраво рассудив, она и на этот раз обратилась с конкретными предложениями ко всем присутствовавшим и находившемуся в зале главе обладминистрации В.Н.Любимову.

По наблюдениям медиков, в регионе из 500 тысяч детей лишь шесть процентов здоровы. И ситуация ухудшается тем, что за последние годы сильно упала рождаемость. Только в Рязани в прошедшем году закрылось 24 детских садика, а в группах ныне действующих можно увидеть двух-трех детей. К возмущению Лидии Владимировны и приглашенных, депутаты довольно живо откликаются на трудности работников ликеро-водочной промышленности, с пониманием идут на снижение ставок налогов в игорном бизнесе, дают согласие на финансирование различного рода программ, без которых можно обойтись. Но как только разговор заходит о детях, проблемы, в основном, принимаются к сведению.

Депутат задала главе администрации довольно резонный вопрос. Зачем посылать работников в командировки за границу, раз складывается такое кризисное положение? Для чего сегодня затрачиваются большие деньги на страховые компании, руководство и сотрудники которых живут в шикарнейших условиях. В чем пришлось убедиться, побывав у них дома. Почему бы не отдать все эти деньги и валюту детям?

Трудно было не согласиться с Л.В.Горазеевой в том, что виноваты перед населением и детьми в их бедственном положении все депутаты, главы администраций города и области, да и чиновничий аппарат. Почему бы им всем не поразмыслить над проблемой с выплатами детских пособий и не посмотреть на нее как на следствие своей деятельности. Конечно, Б.Н.Ельцин обещал россиянам, что пособие будет получать каждый ребенок до 18-летнего возраста. Но раз стало ясно, что это невозможно, почему те же депутаты раньше не вышли в Госдуму, на президентский уровень с просьбой признать бедственное положение и откорректировать программу действий. Ведь можно же было оставить детские пособия только малообеспеченным и многодетным семьям, а не давать их всем подряд, даже тем, кто в них никогда не нуждался и нуждаться не будет.

А, может, проблема в том, что чиновники часто занимают не свои места, и голосуем мы на выборах не за хороших экономистов, юристов, людей, что могут грамотно организовать работу и поднять производство, а за тех, кто красиво говорит и обещает золотые горы.

На заседаниях облдумы часто обсуждаются те или иные статьи расхода местного бюджета, но редко приходится слышать о том, как их пополнять. Конечно, депутатский корпус призван прежде всего работать над созданием законодательной базы, но и практически попытаться осуществить намеченное ведь тоже возможно. Бесполезно выгадывать на налогах, поднимая ставки, если не с кого их собирать. Где былая мощь индустриальной зоны Рязанщины? Разворована? Что сделали органы местной власти и депутаты, чтобы максимально сохранить предприятия? Не будем говорить о дотационных, типа «Рязцентролит», почему продано на лом новейшее оборудование завода по производству кислотоупорного кирпича? В чьих руках оно сегодня? Где былая слава мебельного обьединения «Ока»? Как случилось, что через АО «Полсинаут» Рязань обеспечивает рабочими местами предприятия зарубежных стран, которые поставляют последнему комплектующие изделия? Почему не поддержали своих предпринимателей, не сохранили, что имели? Вот так мы и докатились до такой большой проблемы, как детские пособия, что для страны должна бы быть рядовой. Интересно, как нынешние чиновники представляют себе жизнь своих детей в разрушенной стране?

После таких мыслей другие вопросы, связанные с проектом закона о ставках единого налога, потускнели. И было как-то безразлично, каким образом депутаты предлагали пополнить местный бюджет, насколько поднять стоимость патентов, как еще «прижать» индивидуального предпринимателя, чтобы не уклонялся от налогов, насколько увеличить арендную плату для медиков и других. Потому что инфляция и в дальнейшем будет взвинчивать цены, а рядовой житель ломать голову, как прожить на скудный бюджет, у кого он еще есть.

Татьяна ПРОХОРОВА

Вспоминали выдающегося земляка

В рязанской средней школе № 31 состоялась конференция, посвященная нашему земляку, известному русскому филологу-словисту, этнографу, автору уникального научного труда «Материалы для словаря древнерусского языка» Измаилу Ивановичу Срезневскому. Вот уже несколько лет в школе работает музей И.И. Срезневского. Все экспонаты для него собирали школьники. Они неоднократно бывали на родине ученого в шиловском селе Срезнево. Каждый год в школе проходят дни памяти нашего выдающегося земляка, завершающиеся конференцией. На этот раз на нее пришли учащиеся многих школ Рязани, учителя, преподаватели педагогического университета. Они рассказали об интересных фактах из жизни и творчестве И.И. Срезневского, поделились своими взглядами о месте трудов ученого в современных научных исследованиях древнерусского языка.

Ольга ИГНАТОВА

РЯЗАНСКИЙ ЛАКОКРАСОЧНЫЙ ЗАВОД
НОВЫЙ МАГАЗИН КРАСОК



широкий ассортимент, высокое качество от производителя

г.Рязань, ул. Каляева, 33/45
тел.: 28-98-30

сертифицировано

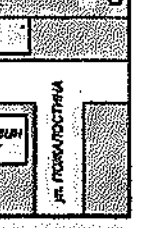

44-02-10

АООТ «ЖЕКОН»
- Фундаментные блоки всех типоразмеров
- Плиты перекрытия всех типоразмеров
- Сваи гражданские мостовые
- Неликвиды для строительства гаражей
- Прочие ЖБИ

Очень низкие цены

сертифицировано

Наш адрес: г. Рязань, п. Соколовка *(проезд авт. №№12, 25 до остановки «ЖБК» (по требованию)*

Финансово-промышленная компания ИНВЕСТ
ВАША реальная возможность ЗАРАБОТАТЬ

Принимаем лом и отходы черных металлов от предприятий и частных лиц по ВЫСОКИМ ценам.
ОПЛАТА НЕЗАМЕДЛИТЕЛЬНО

ПРИЕМНЫЕ ПУНКТЫ:
з-д «Центролит» (цех шихты); з-д «Рязсельмаш».

РЕАЛИЗУЕМ
металлопрокат (лист, уголок, швеллер, арматура, оцинкованный лист).

Тел.: (0912) 79-08-66; 24-00-51; факс (0912) 21-71-13.

Лиц. №Г187368. Рег. №07/0650/001/П от 27.01.98 г.

ООО «РЯЗВТОРЦВЕТМЕТ»

Покупает **ЛОМ и ОТХОДЫ** цветных и черных (чугун) металлов

По высоким ЦЕНАМ
ОПЛАТА незамедлительно

Тел. 53-15-31, факс 21-38-65.
г. Рязань, пос. Ворошиловка, пр. Шабулина, 15.

С 8.00 до 17.00, перерыв с 12.00 до 13.00. Субб. с 8.00 до 14.00. Вых. – воскресенье.

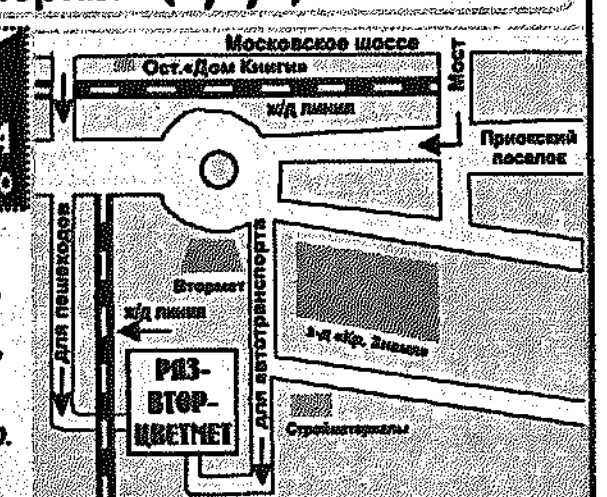

- ТРУБА – 15 - 159
- УГОЛОК – 25 - 100
- ШЕСТИГРАННИК от 12 до 23
- ШВЕЛЛЕР – 8 - 16
- АРМАТУРА – 10-20
- ЛИСТ оцинк. - 0,55
- ОТВОДЫ
- ЛИСТ г/к, х/к

РУБЕРОИД от 32 руб.
РАДИАТОРЫ от 30 руб. за секцию

Торгуем оптом и в розницу.
Доставка по городу и области.
Возможен бартер, взаимозачеты.
Резка, СКИДКИ.

АБСОЛЮТ представительство в Рязани
45-04-35
24-02-19
45-02-10

сертифицировано

Хочу сказать

На игрище слов и выражений

Чтобы понять, что с нами сегодня происходит, иногда полезно заглянуть в прошлое и пройтись с фонариком по темным закоулочкам и чердакам. Перечитывая недавно русского философа - изгнанника Николая Бердяева, не могла отделаться от мысли, что он пишет о нынешнем времени, о нынешних политиках, о нынешнем обществе. Словно сидит где-то в Москве, воочию наблюдает жизнь и делает свои нелицеприятные оценки (за которые его в 20-х годах неласковая родина вышвырнула за кордон). Вот уже 2-ое тысячелетие собираемся отмечать, а пророчества бывшего соотечественника ранят, словно стрелы. Столько времени утекло, столько декораций поменялось, а Россия, ее суть, ее душа не изменились. Мы по-прежнему пленники у самих себя. По-прежнему питаемся социальными мифами и иллюзиями. По-прежнему пляшем под дудочку самовлюбленных демагогов, умеющих затронуть самые низменные чувства и инстинкты человека. Мы движемся по одному и тому же кругу, который то расширяется, то сжимается у самого горла. Мы жаждем перемен и благодати, а все больше увязаем в экономическом кризисе и духовной деградации. Мы ищем истинного вождя, который поведет нас в страну снов, ставшую реальностью. Но сны растворятся с приходом утра, и мы все на том же перепутье. Где он, новый мессия, который выведет из трясины?



В свете грядущих парламентских и президентских выборов кто только не пытается занять это заветное место - старые и новые коммунисты, старые и новые демократы, старые и новые патриоты, а главное - старые и новые русские. Все со своей программой и со своей идеей спасения России. Уже началась порядочная толкотня у подножия политического Олимпа, а скоро начнется настоящая давка. Сердца электората стоят того, чтобы не церемониться с конкурентами, пуская в ход пудовые кулаки и острые локоточки (как в прямом, так и переносном смысле). Никакое политическое соглашение, инициированное премьер-министром Примаковым, не способно противостоять жажде власти противоборствующих группировок. Это темная стихия, иррациональное начало, которое еще никому не удавалось обуздать логикой и здравым смыслом.

Верх одержит тот, кто сумеет завладеть душами россиян и отключить мозги. Народ пойдет не за тем, кто больше всего соответствует идеалу правителя, кто честен, чист и порядочен, у кого лучшая программа будущих преобразований и незапятнанная репутация в прошлом, а за тем, у кого ярче риторика и глубже сила убеждения. Словом, без методов Кашпировского не обойтись. Обиженный на все правительства разом, обманутый всеми правителями скопом, наш народ не хочет и слышать правды о нашей жизни, он просто хочет хорошо жить, без всяких "но", без всяких объяснений, почему это невозможно, без всяких объективных и субъективных факторов. Ему, как это ни прискорбно, все равно, за кого голосовать - за мафиози или за святого, он предпочтет того, кто красноречивее обрисует будущие райские кущи. У криминального босса, несмотря на библейскую терминологию, это он сам олицетворяет образ благоухающего оазиса среди нынешней разрухи. Он не поскупится на обещания и не покраснеет от вранья, потому что ложь - его естественное состояние, его стиль и образ жизни, его ключик к собственному капиталу. Эта тенденция уже проявила себя на выборах в Санкт-Петербурге, она же привела криминал к власти в ряде регионов России, а оттуда уже на скамью подсудимых. Мы еще станем свидетелями новых крупных уголовных разоблачений, но они не прольют света в темное подсознание электората и существенно не повлияют на его дальнейший выбор. Русский человек буквально загипнотизирован словами посулов политиков, милых его сердцу. Он оказывает им безграничный кредит доверия, как вещам осязаемым, вполне реальным. Вот как объясняет сей феномен Николай Бердяев: "Всякая агитация в значительной степени основана на власти слов, на гипнозе слов. Привычная фразеология скрепляется с инстинктами масс. Для одной массы нужно употреблять "левую" фразеологию, для другой - "правую" фразеологию. Демагоги хорошо знают, какие слова нужно употреблять". Великий мыслитель с горестью констатировал: "Личная пригодность человека для общественного дела отступает на второй план перед условной и рутинной фразеологией. Качества личности вообще у нас мало ценятся, и не ими определяется роль в общественной жизни. Поэтому у нас так много совершенно ложных общественных репутаций, много имен, созданных властью слов, а не реальностей."

Не знаю, как вы, мои читатели, а я за этой цитатой вижу целую вереницу персонажей из нашей Государственной Думы и кабинета министров, которые всегда говорят то, что от них ждет обыватель, - про пенсии и зарплаты, про армию и дружбу народов, но это почти никогда не осуществляется на деле. Всегда тому есть оправдания - то 17 августа, то коварный Запад, то вероломный Восток, то просто снег пошел...

Однако без жажды самих граждан быть успокоенными, усыпленными (считай, обманутыми) ничего бы у политиков и властей не получилось. Спрос рождает предложение. Хочешь быть обманутым - будь им! Опальный Бердяев еще в начале нынешнего века подметил: "Огромная масса людей живет не реальностями и не существенностями, а внешними покровами вещей, видит лишь одежду и по одежде всякого встречает... Трудно жить реальностями. Для этого нужны самостоятельная работа духа, самостоятельный опыт, самостоятельная мысль... Величайшая наша моральная задача - переход от фикций к реальностям, преодоление гипноза слов".

Но готовы ли мы, вознесенные ввысь магией "светлого завтра", спуститься на грешную землю и увидеть, в какой тьме и грязи мы живем? Зачем же нос воротить? Это не засланцы из космоса, а мы настроили и натворили то, от чего не знаем теперь куда деться.

Главная беда России, по мысли Бердяева, не в недостатке левости или правости, а в "плохой общественной клетке", в недостатке настоящих людей, которых история могла бы призвать для подлинно радикального преобразования России, в слабости русской воли, в недостатке общественного самовоспитания и самодисциплины. Русскому обществу недостает характера, способности определяться изнутри. Русского человека слишком легко "заедает среда", и он слишком подвержен эмоциональным реакциям на все внешнее. "Не следует поддаваться иллюзиям словосочетаний, - призывает мыслитель. - Важно и существенно, каков сам человек и каков народ, а не каковы его словесные лозунги и отвлеченные политические понятия".

Только мы не обучены распознавать суть за блеском словесных фантиков и мишуры. Уроки истории нам почему-то не впрок, и мы готовы снова и снова поддаваться обаянию краснобаев и штатных ораторов. Никак не получается у нас заблаговременно оценить качество человеческого материала, первоосновы, которая старательно прикрывается ладно скроенными пиджаками и крепко сбитыми лозунгами. Обычно, когда дозволяется пошуршать обертками, то внутри оказывается совсем не конфетка, а нечто прямо противоположное. Но уже поздно что-либо менять, дорогая цена заплачена, а пригодность к употреблению - нулевая. Вспомните, как нам нравились первые хождения в народ Михаила Горбачева, как зачарованно смотрели ему в рот рядовые граждане, не вхожие в ЦК и Политбюро. Словно к святыне прикасались. А как мы любили первую волну демократов (даже те, которые ныне костерят их почем зря)! С каким достоинством выходили к микрофону депутаты Собчак и Станкевич, какие формулировки давали и какие убийственные характеристики

оппонентам. Увы! Позолота быстро слетела с ликов, и сегодня уже их клеймят и бичуют. Тоже очень эффектно и профессионально - заслушаешься и засмотришься, но почему-то хочется отвернуться.

В современной России столько образовалось политических партий, движений и объединений, что кого угодно можно сбить с толку, а не только нашего человека, занятого преимущественно добыванием хлеба насущного. Некогда ему заглядывать под одежку и под расцветку претендентам, сличать программы и посулы, внешние схожие, как две капли воды. А каков оригинал, до избрания не узнать. Только власть проявляет родимые пятна. Только власть распоясывает и расслабляет.

На политических игрищах не слышно лишь о провозглашении партии честных людей. Вероятно, не потому, что слишком обязывает и трудно соответствовать, а потому, что в вороватой России честный малый - значит дурак, а кто же себя считает дураком? А если бы такая партия все же возникла, то шансов на успех у нее не было бы никаких - электорат слишком жиденький. Николай Бердяев подмечал: "У русского человека недостаточно сильно сознание того, что честность обязательна для каждого человека, что она связана с честью человека, что она формирует личность. Нравственная самодисциплина личности никогда у нас не рассматривалась как самостоятельная и высшая задача. Русский человек привык думать, что бесчестность - не великое зло, если при этом он смиренен в душе, не гордится, не превозносится. И в самом большом преступлении можно смиренно каяться, мелкие же грехи легко снимаются свечкой, поставленной перед угодником".

История современности - тому подтверждение. Тащат по-маленькому и по-большому. Те, кто внизу, и те, кто наверху. Приворовывают по чуть-чуть и с размахом. Страна без штанов, а все ходят с честными лицами и указывают грозным перстом на жуликовых соседей. Не отсюда ли отсутствие перемен в России, несмотря на все перемены? Смена фантиков вовсе не означает улучшение вкуса отечественного продукта, вкуса нашей жизни. Меняются политики, но остается горечь во рту.

Что же с нами происходит? Что же мы такое? А может быть, и вовсе не искать объяснение, вняв предостережениям Бердяева? Уж он-то десятилетиями думал над судьбой России, а в итоге заключил: "В русской политической жизни, в русской государственности скрыто темное иррациональное начало, и оно опрокидывает все теории политического рационализма, оно не поддается никаким рациональным объяснениям. Действие этого иррационального начала создает непредвиденное и неожиданное в нашей политике, превращает нашу историю в фантастику, в неправдоподобный роман".

Это темное начало, доминирующее в русском человек, философ называл «темным вином». "Как бы далеко ни заходило просветление и подчинение культуре русской земли, - сокрушался он, - всегда остается осадок, с которым ничего нельзя поделать".

Именно на это темное начало и опираются многочисленные современные политические лидеры, стремящиеся в вожди. Они играют на нем, спекулируют, подпитывают его. «Темное вино», изливающееся из души, сплачивает и спаивает соотечественников на всевозможных партийных сборищах и митингах, превращая их в оргии безумцев, глухих к голосу разума. «Упоенность теплом самой русской грязи», по выражению Бердяева, становится центральным звеном предвыборных программ нынешних наицонал-коммунистических сил и сопровождается враждой ко всему прогрессивному, требующему восхождения из мутных иррациональных глубин к свету.

"Эта темная русская стихия реакционна в самом глубоком смысле слова, - писал Николай Бердяев. - В ней есть вечные мистические реакции против всякой культуры, против личного начала, против прав и достоинства личности, против всяких ценностей".

Перебродившие, прокисшие лозунги вчерашнего дня про "светлое завтра" ныне украшают новехонькие кумачовые полотнища и собирают под свои знамена искалеченные бывшим строем души. Никакими реформами и внешними мерами, по убеждению Бердяева, невозможно лишить русского человека его "темного вина".

"Чтобы народ русский перестал опьяняться этим вином, - писал великий мыслитель, - необходимо духовное возрождение народа в самых корнях его жизни, нужна духовная трезвость, через которую только и заслуживается новое вино. У нас же продолжают опьянять себя старым вином, перебродившим и перекисшим."

Так почему же мы плохо живем? Не потому ли, что в процессе строительства "новой жизни" периодически прикладываемся к бочонку со старой пропагандистской бормотухой, отравившей и души, и мозги не одному поколению россиян?

Ирина ЧЕЛИКАНОВА







Сколько стоит сообщение?

Сегодня мы продолжаем рассказ об услугах компании "Интерпейдж-Телеком". И как вы уже догадались, речь пойдет о ценовой политике компании. Также вас ждет рассказ о двух моделях пейджеров, которые предлагает компания "Интерпейдж-Телеком".

Что сегодня предлагает компания в плане цен? На выбор представлены три варианта оплаты услуг: "стандартный", "пакет сообщений" и "специальное предложение"! Чем они отличаются - судите сами.

Стандартный. Оплата услуг производится помесячно. Вас не ограничивают в количестве принимаемых сообщений. А оплатив, например, за 12 месяцев вперед, вы получаете скидку, и обслуживание одностроч ного пейджера будет обходиться в месяц не в 130, а 88 рублей; четырехстрочного– не в 255,а всего 173 рубля в месяц.

Пакет сообщений. Вы оплачиваете определенное количество сообщений и пользуетесь этим пакетом на протяжении целого года. Например, 100 сообщений обойдется вам для однострочного пейджера всего в 160 рублей! Для четырехстрочника – в 300 рублей. Если этого количества сообщений вам окажется недостаточно - приходите и покупайте еще 100 сообщений. Также на ваш выбор предлагаются пакеты по 300, 600 и 900 сообщений, сроком действия до 1-го года.

Специальное предложение для студентов, школьников, военнослужащих и сотрудников МВД, муниципальных и госслужащих. Этот вариант содержит в себе следующие особенности. Ограничение по количеству сообщений в месяц (до 80-ти) и самая низкая стоимость помесячной оплаты услуг. Обслуживание однострочника обходится вам в 99 рублей в месяц. При предоплате за год стоимость обслуживания достигает рекордно низкой цены - 67 рублей в месяц. Владельцы четырехстрочников будут оплачивать 194 рубля при помесячной оплате и 132 рубля в месяц при предоплате за год.

Это вся информация относительно цен. Далее вашему вниманию предлагается обзор двух достаточно популярных моделей пейджеров, которые предлагает компания "Интерпейдж-Телеком".

MOTOROLA SCRIPTOR LX 4.

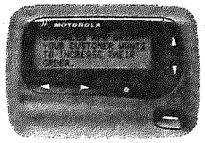

Алфавитно-цифровой пейджер.

Производитель: Motorola, Inc., США.

Язык принимаемых сообщений: русский, английский.

Количество сообщений в памяти: 19 стандартных по 250 знаков и 255 резервных сообщений в оперативной памяти, до 10 сообщений в долговременной.

Дисплей: четырехстрочный, автоподсветка.

Режим вызова: 8 типов звукового сигнала оповещения (7 мелодий, 1 тон), вибровызов.

Функциональные возможности: защита от стирания при выключенном пейджере и замене батарейки, указание времени и даты поступления сообщения, напоминание о непрочитанном сообщении, часы, календарь, будильник, индикация разряда батарейки, индикация выхода из зоны обслуживания, программирование включения и выключения, проверка сообщений на дублирование, две "записные книжки".

Питание: одна алкалайновая батарейка типа АА.

Дополнительно: два варианта цвета корпуса.

Габариты: 81x55x18 мм. Вес: 72 г.

LX4- новинка компании Motorola на российском рынке - появилась впервые в продаже летом 1997 года. Модель характеризуют, во-первых, оригинальный дизайн, во-вторых, колоссальный (самый большой среди всех пейджеров Motorola) объем памяти , в-третьих, целый ряд дополнительных возможностей, которые получает владелец новинки.

Что можно? Можно классифицировать сообщения в памяти. Предусмотрены две "записные книжки". Одна - для персональных сообщений, другая - для информационных.

Можно отслеживать ретроспективу новостей. Пейджер дифференцированно сохраняет до 4 сообщений, полученных на каждый информационный канал. Происходит все автоматически. Когда приходит новая информация, старая перемещается в раздел "история". При получении пятого сообщения наиболее старое стирается. Это позволяет, например, увидеть изменения курса доллара за последние 4 дня.

Можно экономить время. Если одна и та же информация приходит более одного раза, пейджер начинает трансляцию с предупреждения об этом.

А еще, когда при получении данных возникает ошибка, вместо нее на экране LX4 выставляет заштрихованный символ "0".

В отличие от других моделей пейджер не только уведомляет о необходимости заменить батарейку, но и информирует о ее текущем состоянии. Символ - индикатор может находиться в одном из пяти положений - "батарейка заряжена", "батарейка заряжена частично", "заряжена на половину", "на четверть", "требуется замена".

MOTOROLA ADVISOR Linguist.

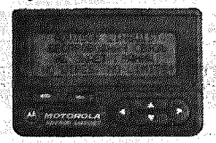

Алфавитно-цифровой пейджер.

Производитель: Motorola, Inc., США.

Язык принимаемых сообщений: русский, английский (возможен прием на 40 языках).

Количество сообщений в памяти: 20 стандартных и 20 резервных сообщений по 250 знаков в оперативной памяти, до 10 сообщений в долговременной.

Дисплей: четырехстрочный, по 20 знаков в строке, автоподсветка.

Режим вызова: звуковой сигнал(6 вариантов, различных по громкости и длительности), вибровызов, комбинированный сигнал.

Функциональные возможности: защита сообщений от стирания при выключенном пейджере и замене батарейки, указание времени и даты поступления сообщения, напоминание о непрочитанном сообщении, часы, календарь, будильник, индикация разряда батарейки, индикация выхода из зоны обслуживания, программирование включения и выключения, проверка сообщений на дублирование, автопросмотр в автоматическом и ручном режиме.

Питание: одна алкалайновая батарейка типа ААА.

Габариты: 86x59x20 мм. Вес: 116 г.

Это один из самых популярных текстовых пейджеров на российском рынке. Мнение всех пейджинговых компаний - операторов на его счет едино - хит продаж на протяжении последних лет. Почему?

Аппарат относится к средней стоимостной группе. При этом он имеет солидный объем памяти, большой экран и, кроме стандартного набора функций, массу дополнительных возможностей, которые позволяют адаптировать его для людей с различными привычками и способностями.

У Advisor для чтения длинных сообщений, которые не помещаются на экране, существует три режима. Первый - автоматический. Пейджер сам пролистывает его со скоростью 5 секунд/экран. Если такие темпы вам не подходят, выбирайте второй режим - ручного перелистывания. Последовательное нажатие кнопки "чтение" осуществляет прокрутку сообщения с нужной скоростью. Листать можно и построчно - это третий режим. При помощи кнопок "вверх" и "вниз" текст смещается на одну строку. Это удобно, если сообщение содержит сложную или цифровую информацию. В конце просмотра высвечивается дата и время приема.

С хозяином пейджер общается на русском языке. Например, надпись "группа" появляется при чтении сообщений, полученных по групповому вызову. "Дубль" означает, что в памяти такое уже было.

При переполнении памяти (в оперативном объеме может храниться до 20 персональных сообщений) высвечивается надпись "нет памяти". Сразу ясно: очередное письмо сотрет самое старое. Чтобы нужная информация не пропадала, ее надо заблаговременно заблокировать. К сожалению, это касается только персональных сообщений. Для информационного канала существует отдельный объем на 20 сообщений, который живет по другим законам. Каждое 21-е сообщение сотрет первое, и с этим ничего уже не поделаешь.

Десять персональных сообщений могут быть перенесены и записаны в "блокнот".

Еще раз обращаем ваше внимание на то, что представленные сегодня модели пейджеров можно приобрести в компании "Интерпейдж-Телеком", расположенной по адресу: г. Рязань, ул.Введенская, 115, внутренний телефон 4113.

Свои вопросы вы можете задать по тел.: 77-50-46, 24-11-12.

Материал подготовил Александр БЛАГОДЕРОВ

Письма читателей

Как живых хоронили

Вот время-то какое! Жить не на что, а хочется. Тут еще кризис. Только и читаешь в центральной прессе про то, как олигархи разоряются, что уж об остальных говорить. Но сообразительный русский народ всегда найдет выход: голь на выдумку хитра. Наверно, не раз, открывая дверь, на пороге своей квартиры вы видели беженцев, инвалидов и других, просящих о помощи. Но речь идет не о тех, кто действительно оказался в безвыходном положении. Вот один типичный случай.

По квартирам одного дома в Московском районе ходила пожилая женщина и собирала деньги на похороны своей близкой родственницы, якобы жившей в третьем подъезде. Все было исполнено как полагается: со скорбным видом рассказывала о несчастье, называла фамилию, если кто-то заинтересовался, могла поведать историю болезни. Короче говоря, в артистизме не уступала герою известного мультфильма о Фунтике, правда, тот собирал деньги на жилище для живых безродных поросят. Но на этом история не заканчивается. Через две недели "сам себе режиссер и актер" вновь появляется и опять с печальной миссией. Очевидно, в первый раз сборы были приличными - аншлаг, что и говорить.

Решено спектакль повторить, но сценарий уже немного меняется. В этот раз называется новая фамилия, подъезд, упоминается еще и номер квартиры. Что касается повода, то теперь требуются средства на церковную службу на похороны какой-то старушки, по словам "автора-исполнителя", проживавшей в этой самой квартире. Решимости хватило ходить по квартирам даже того подъезда, в котором, по ее словам, случилось несчастье и жильцы которого знали, что у проживающих по называемому им адресу совсем иная фамилия, и догадывались, что никакой старушки там вовсе нет. И на следующее утро сердобольные соседи решили справиться о покойнице, тем самым нескаванно удивив обитателей этой квартиры.

Каждый, конечно, зарабатывает как может, но все-таки надо быть поразборчивей в средствах. А всем, кто предпочитает зарабатывать деньги более традиционным способом, хочется еще раз посоветовать - будьте бдительнее.

Лариса ШЕНДРИХ

ТОО "ХОЛОДРЕМОНТ"
тел. 77-95-74 с 9.00 до 18.00
без выходных
Капитальный ремонт холодильных агрегатов отечественных и импортных для торгового и промышленного холодильного оборудования, вагонов, рефрижераторов и молокоохладителей.
Монтаж, ремонт, сервисное обслуживание холодильного оборудования, монтаж, ремонт кондиционеров всех типов. Перемотка электродвигателей.
Продажа импортных кондиционеров всех марок.
Проверка сопротивлений заземления и изоляции проводов, тепловой расчет холодильных камер под оборудование.
Перевод трехфазных холодильных агрегатов на однофазные.



ООО ПКФ «СПИКА»
ПРЕДЛАГАЕТ ВОДКУ
рязанских производителей
Рязанский ЛВЗ
Касимовский ЛВЗ
Шацкий ЛВЗ
Рудо НД
Ключанский спиртзавод
ЗАО «Урожай» (п. Лесной)
Постоянным клиентам скидки и реализация.
Возможна доставка.
ул. Крупской, д.14 кор.2. Тел. 55-11-63 (с 10.00 до 18.00).
Лицензия № Б 925216 от 12.11.98 г. сертифицировано

Наша марка

Как выбрать качественную обувь?



Один великий полководец советовал держать голову в холоде, брюхо в голоде, а ноги - в тепле. Врачи утверждают, что от состояния ног зависит состояние всего организма. Статистика убеждает, что 90% людей к старости страдают теми или иными заболеваниями ног, и основная причина этого - некачественная, неудобная, а значит - вредная для человека обувь...

Действительно, от качества носимой обуви зависит наше самочувствие, наше здоровье, наше настроение в конце концов. Так как же выбрать такую обувь, чтоб была она одновременно и качественной, и удобной, и дешевой?

Вот что советуют специалисты фирмы "Рязаньвест":

1. Стоимость натуральной кожи, идущей на изготовление пары мужских полуботинок, составляет 120-150 рублей. Это только стоимость материалов без учета стоимости работы. Цена одной пары обуви складывается так: 60% - стоимость материала и 40% - стоимость изготовления обуви из этого материала. Так что если на рынке вы увидели пару обуви всего за 200 рублей - это явный признак того, что вместо натуральной кожи вам подсовывают очень качественный дерматин. В настоящее время искусственную кожу делают настолько качественно, что ее по виду не отличить от натуральной.

2. Если вы приобретаете обувь, где нет ни одного открытого края, по которому можно судить, из какого материала она сделана, то вероятнее всего эта обувь сделана из искусственных материалов. Подворачивать края - весьма дорогой технологический процесс, и просто так его делать не станут. Наоборот, честный изготовитель оставит края не подвернутыми для того, чтобы покупатель видел, из какого материала сделана обувь - натурального или искусственного.

3. Не надо торопиться делать покупки на рынке. Определитесь, устроит ли вас сэкономить 20-30 рублей, купить пару модных ботинок на рынке и через пару недель обнаружить, что подошва у них начинает отваливаться?

Обувь, как и всякий продукт, должна иметь сертификат качества. Попросите продавца на рынке предъявить сертификат на обувь. Что он вам ответит?

В магазине, а тем более в фирменном магазине, сертификат вам предъявят всегда. Вся обувь фирмы "Рязаньвест" сертифицирована согласно международным стандартам.

4. Возьмите ботинок в руки и попробуйте продавить носок. Если он выпрямляется, значит обувь качественная. Если носок промялся и не выпрямляется длительное время - не торопитесь делать покупку.

5. Обязательно надо обратить внимание на качество подошвы. Если на подошве видны расщелины, выступает кое-где клей - значит изготовитель не уделил должного внимания изготовлению своей продукции. Обязательно загляните внутрь обуви. Если подкладка сморщена, если на подкладке видны следы клея - не стоит такую обувь покупать.

6. Надпись на подошве "сделано в Италии" еще не означает, что обувь действительно сделана в этой стране. Как правило, такие подошвы большими партиями штампуют в Китае или Турции.

7. Если вы купили обувь на рынке и через пару дней она развалилась, то гарантия того, что вам ее заменят, очень низкая. Вы можете уже не найти того продавца, который вас искренне убеждал в том, что этой обуви "сносу не будет".

Обувь, купленную в фирменном магазине, вам всегда заменят или, по вашему желанию, вернут деньги.

8. Обувная фабрика "Рязаньвест" производит всю обувь только из натуральной кожи. Может быть, поэтому рязаньвестовская обувь на 20-30 рублей дороже, чем вся "левая Италия" с рынка, зато скупой, как известно, платит дважды. Не стоит забывать и о том, что обувь из искусственных материалов вредна для здоровья.

9. У вас есть дети? Тогда вам необходимо знать, что "Рязаньвест" - единственное российское предприятие, работающее по международному стандарту ВМС при производстве детской обуви. Стандарт ВМС учитывает, что нога ребенка имеет некоторые анатомические отличия от ноги взрослого человека. Так что если вы желаете, чтобы у вашего ребенка не было проблем с ногами, покупайте для него обувь, изготовленную по стандарту ВМС.

10. Вы решили купить добротную обувь для себя и своего ребенка? Тогда вам пригодятся адреса фирменных магазинов "Рязаньвест":

- ул. Советской Армии,18 (провзд троллейбусами № 2,3,13,14,15 и автобусом №19);

- ул. Грибоедова, 11/8 (провзд троллейбусом № 3,10, остановка пл. Свободы);

- ул. Скоморошинская,14 (провзд троллейбусом №10, остановка пл. Свободы);

- ул. Соборная,21 (провзд троллейбусом №1).

Александр БАДАНОВ

На снимке: на фабрике "Рязаньвест" тщательно проверяют качество каждой пары изготовленной обуви.

Фото Валерия ХАРЛАШИНА

Торговлей государство богатеет

Среди россиян бытует мнение о невозможности перевоплощения нашего человека в настоящего потребителя, подобно западному обывателю. Дескать, менталитет не тот, да и до стабильного благосостояния ей как далеко. Однако, взглянув окрест себя, можно увидеть, что большая половина соотечественников стоит сегодня за прилавками. Или занимается иными операциями, связанными с торговлей. Даже в Рязанской области, несмотря на все перипетии и конфликты предпринимателей с властями, ужесточающими местные налоги, не пустуют рязанские рынки, открываются все новые и новые магазины, мелкие торговые точки. А это значит, возрастает конкуренция, борьба за покупателя. Правда за покупателя приходится бороться не только новоиспеченным торговцам, но и тем, кто застолбил за собой место еще в не столь далекие дефицитные времена. Что происходит сегодня с подобными предприятиями торговли, можно проследить, на мой взгляд, на наиболее ярком примере - примере Торгового дома «Барс», именуемого прежде Рязанским универмагом. Как удается выживать Торговому дому в столь нелегкое кризисное время? Какие меры приходится предпринимать его руководству, чтобы покупатель, запутавшийся в сложных лабиринтах городских рынков и новых торговых центров, не забыл дорогу и сюда? На этот и многие другие вопросы ответит генеральный директор ОАО «Торговый дом «Барс» Светлана Петровна РЫЛЬЦИКОВА.

- Итак, Светлана Петровна, каким же образом вы находите взаимопонимание с посетителями?

- Это ежедневная кропотливая работа. Задача номер один - постоянное расширение и обновление ассортимента. Именно поэтому в «Барсе» за последние семь лет появились новые отделы: строительных материалов, автомобильных запчастей, сантехники игрушки, мебели, спортивных товаров, ювелирных изделий, газового оборудования. Складские помещения на втором этаже стали прекрасными интерьерными салонами. Здесь уютно разместились мебельные гарнитуры, портьерные ткани, люстры... Год назад нам удалось открыть столь теперь популярный детский универмаг «Барсик».

Предлагаем мы и массу дополнительных услуг населению, а их более полусотни. Назову лишь некоторые. Это ремонт часов, обуви и ювелирных изделий, изготовление на заказ деревянных дверей, подрубка штор и простыней, наладка швейных машин, раскрой тканей, консультации по оформлению интерьера. Имеется в «Барсе» и свое отделение связи - можно заказать междугородные и международные телефонные переговоры. А вот еще одна задумка: в преддверии крупного семейного торжества можно позвонить в Торговый дом и пригласить к себе домой профессионального повара, официанта, посудомойку, которые освободят вас от всех праздничных и послепраздничных хлопот. Повара и кондитеры у нас действительно классные, прошедшие стажировку в германском городе Мюнстере. Есть на «нашей территории» и респектабельный ресторан, банкетный зал, кафе. Все три объекта тоже никогда не пустуют.

Несколько лет подряд в «Барсе» функционирует ломбард. А осенью прошлого года мы открыли отдел по приему товаров на комиссию, по сей день остающийся единственным в городе Мюнстере. Мы принимаем у населения на комиссию новые товары, назначая при этом очень небольшие проценты. Таким образом и рязанцам помогаем выжить, и сами определенную прибыль имеем. Сейчас решен вопрос о продаже товаров в кредит с рассрочкой на три месяца, с гарантией первоначальной цены и без взимания процентов.

Несомненно привлекает покупателей в «Барс» и специализация отделов.

- Светлана Петровна, все перечисленное нравится посетителям. Однако покупательскими «высшими ценностями» на сегодня являются цена и качество товара. Как с этим обстоят дела?

- Только за последние полгода нам удалось заключить 124 договора на поставку продукции. А всего мы имеем более тысячи подобных договоров. Причем в последнее время обращаем свой взор на отечественных производителей, продукция которых дешевле, а подчас и качественнее. Именно в «Барсе» сейчас можно купить швейные изделия московских фабрик «Вымпел» и «Салют», нижегородской - «Маяк». За последние месяцы у нас появились новые договоры на поставку обуви отечественного производства. Я уже не говорю о поставках в наш магазин российской посуды, традиционных павловопосадских платков и т.д. Два года мы искали пути снижения цены, вариант найден, применяется уже около полутора лет, и вот результат: цены дешевле, чем в Москве, часть товара дешевле, чем на рынке и не дороже городских. Пытались мы решить вопрос цены и за счет рязанских производителей, предложив им заказы на простые, но столь необходимые в быту предметы. Причем на давальческих условиях - из нашего сырья. К сожалению, откликнулись немногие.

- Большинство покупателей предпочитает делать покупки в магазинах, а не на рынках только по одной причине - при приобретении некачественного товара здесь легче отстоять свои потребительские права. Бывают у вас конфликты с покупателями?

- Практически нет, закон о правах потребителей что-то вроде нашей Библии. Проданные нами некачественные вещи обмениваются сразу и безоговорочно. Повышаем и культуру обслуживания: 1999 год объявлен годом борьбы за покупателя. С этой целью проводится индивидуальная работа с сотрудниками, входящими в так называемую «группу риска», - с теми, кто может нанести ущерб престижу Торгового дома. С вошедшими в такую группу работают опытные психологи.

Кстати, не так давно мы провели опрос среди посетителей магазина. Они дали хорошую оценку нашему труду.

- Светлана Петровна, Вы руководите огромным коллективом. Как Вы считаете, удовлетворены Ваши подчиненные работой? Удалось ли Вам сохранить коллектив?

- Думаю, большинству сотрудников работа нравится. Показателем является отсутствие текучести кадров. Мало того, на одном из общих собраний работники, когда встал острый вопрос - «либо существенное сокращение штата, либо сравнительно небольшая заработная плата», - выбрали второй вариант. Всячески мы стараемся поддержать и физическую форму сотрудников. У нас есть здравпункт, зубоврачебный и физиокабинеты. За чисто символическую плату каждый продавец может сделать прическу или маникюр.

- Что Вы можете сказать насчет аренды площадей Торгового дома? Для многих магазинов это единственный путь к выживанию.

- Только восемь процентов площади Торгового дома отдано арендаторам. Но и это мы стараемся использовать, если так можно сказать, на пользу своей популярности. На данных восьми процентах расположилась и мастерская известного парикмахера Виктора Шарапова. Так что сначала его клиенты, потом - наши покупатели. Или наоборот.

- Слышала, Торговый дом «Барс», несмотря на непрерывную его работу, остается убыточным предприятием. Если это соответствует действительности, что вы намерены предпринять для погашения задолженностей?

- Действительно на сегодняшний день мы имеем большие задолженности в бюджетную и во внебюджетные сферы. Положение осложняется отсутствием оборотных средств, съеденных инфляцией. Именно потому мы решили пойти на реструктуризацию, условия, конечно, жесткие, но мы верим в свои силы. Хотя выживать в нынешних экономических условиях невероятно сложно. Лично я считаю настоящую налоговую политику государства не просто грабительской, но и непатриотичной. Не радуют нас, к сожалению, и местные законодатели. Чего только стоит положение о сборе за наружную рекламу, возникшее в недрах Рязанского городского Совета? А новое постановление горсовета о сборе на право торговли в соответствии с товарооборотом? Мне хотелось бы находить общий язык с руководителями области и города. Очень часто, принимая иностранные делегации, приходится слышать от гостей, почему нет в Торговом доме изделий из той или иной страны? Действительно, рязанцы могли бы иметь более широкий выбор, а мы, соответственно - товарооборот, если бы обладминистрация давала гарантию зарубежным поставщикам, говорили "Барсу". Нам вовсе не страшно нести обязанности со своей стороны - материальная база акционерного общества велика, мы готовы отвечать своим имуществом. Мэр Москвы Лужков, напротив, не боится подписывать гарантийные письма. Как известно, все реформаторы прошлого не боялись «открывать двери» купцам, понимая, что торговлей, работающей в нормальных условиях, богатеет государство.

Беседовала Татьяна СЕМИНА

Культура

Пушкинский дом

Береги честь смолоду

Раз в неделю Женя ЮРУСОВ является домой - на побывку. Юрусовы живут в моем подъезде, на пятом этаже, так что их парня я знаю с самого его детства. Сейчас Женя учится в институте права и экономики России (бывшая школа МВД) и готовится стать блюстителем правопорядка. Очень нужное дело, особенно в наши дни, когда законы, правила человеческого общежития пинает всяк, кому не лень - от перхов до кизов.

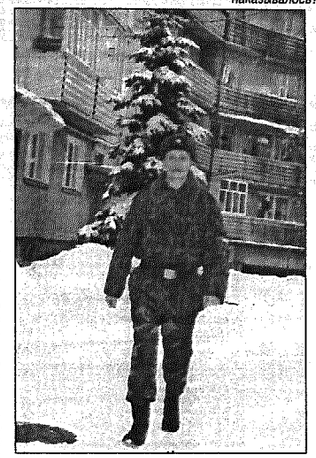

В выборе будущей профессии Женя пошел в родню. Отец у него - сварщик, но у Юрусовых, в ближнем и дальнем окружении, "милицейская линия" прослеживается довольно четко. С одним из Жениных родственников я была близко знакома и сердечно его любила. К несчастью, год назад он ушел из жизни - Вячеслав Николаевич Карасев, подполковник МВД. Я знала его как талантливого поэта еще с тех времен, когда вышел у него первый стихотворный сборничек "Приглашение к земле" и он работал на селе.

Его имя упоминается в стихотворении Евгения Маркина "Лягушки":

...Поедем, что ли, к Карасеву,
Половим, что ли, карасей.
Есть деревенька под Рязанью,
Где предколхоза - лучший друг...

В форме писем к Вячеславу Карасеву написана и маркинская документальная повесть "Иду на бой", напечатанная в свое время в журнале "Сельская молодежь". Тогда у автора были большие неприятности с рязанской обкомовской властью, увидевшей в повести "очернение нашей действительности". Каким-то краем коснулись эти неприятности и Вячеслава. Но он был не робкого десятка, не поспешил отречься от друга. Уже после смерти Вячеслава Карасева его сослуживцы рассказывали мне, каким замечательно смелым человеком проявил он себя и в Карабахе, и в других горячих точках.

"Ты сердце не прятал за спины ребят..."

А своего внучатого племянника Женю он наставлял: "Милиция - мужское дело. У нас сама форма дисциплинирует." "Когда же юности мятежной пришла Евгению пора", у парня не было проблем с вопросом "кем быть?" И вот - учится.

Он сразу же согласился принять участие в рубрике "Пушкинский дом". В семье Юрусовых к поэзии, к поэтам относятся с почтением.

- Пушкин,- говорит Женя - это мои первые книжки. Прыгаем с отцом по лестнице с пятого этажа на первый, опаздываем в детский сад и в такт, по ступенькам, повторяем:

Ветер по морю гуляет
И кораблик подгоняет;
Он бежит себе в волнах
На поднятых парусах...

Так и выучил наизусть. Все както само собой получилось. А потом - "У лукоморья дуб зеленый..." Потом в школе изучал, пушкинские вечера у нас были...

- А сейчас, когда ты стал совсем взрослым, что больше всего привлекает тебя в личности Александра Сергеевича?

- Он не только гениальный поэт, но и великий человек - для него превыше всего были честь, чувство собственного достоинства. Не случайно для "Капитанской дочки" он выбрал эпиграф - "Береги честь смолоду." Главный герой повести понимал, что это значит для русского офицера, вообще для человека.

- Даже в самых, как мы теперь бы сказали, экстремальных ситуациях Петр Гринев оставался верен присяге. Но что самое замечательное в пушкинской повести: Пугачев понял Гринева - по сути, своего противника - и отпустил его с миром. Встретились два благородства...

- И еще Гринев вызвал на поединок Швабрина, защищая доброе имя капитанской дочки. И сам Пушкин стрелялся на дуэли - за свою честь, честь своей жены, своей семьи...

- А мог бы ты, Женя, выступить на Черной речке в качестве секунданта - как Данзас? Если помнишь, это был лицейский друг Пушкина...

- Нет, не смог бы. Друзья не должны были допустить этой дуэли. Хотя тогда, в дворянской среде, существовали свои обычаи, свои традиции... Но нужно было пойти наперекор всему. Дуэль - не решение вопроса, не выход из положения...

- Значит, не совсем прав Расул Гамзатов, когда пишет: "Мужчины, мужчины, мужчины к барьеру вели подлецов!" ?

- А разве в дуэли именно зло наказывалось? Могла погибнуть и другая, невиновная, оскорбленная сторона, а подлец остаться в живых. Говорят, что Дантес дожил до девяноста...

- И как же быть? Как проучить мерзавца, клеветника, хама?

Тут у нас с Женей развернулся целый диспут. В самом деле, как сегодня, в нашей современной жизни, наказать подлость? Конечно, Бог все видит и каждому воздастся. Но справедливо ли, когда человек, совершивший мерзкий поступок, ходит по земле как ни в чем не бывало? С ним раскланиваются, здороваются за руку. А назови его при свидетелях подлецом, затаскает по судам - за оскорбление. Да в таких случаях и судиться - как-то не по-мужски. По крайней мере, в девятнадцатом веке мужики, выясняя отношения, по судам не таскались, а брались за пистолеты, что, увы, тоже не лучший вариант. И разве можно представить себе, чтобы Пушкин убил Дантеса или Лермонтов - Мартынова? Вот строки из "Евгения Онегина".

...Еще приятнее в молчанье
Ему готовить честный гроб
И тихо целить в бледный лоб
На благородном расстоянье;
Но отослать его к отцам
Едва ль приятно будет вам.

А Дантесу, считает мой юный сосед, надо было элементарно набить морду и дать хорошего пинка под зад - вон из России: такие, как он, другого языка не понимают. Да кто он такой? Как сказал Лермонтов? "На ловлю счастья и чинов заброшен к нам по воле рока"... Но вообще-то Женя Юрусов, как будущий блюститель правопорядка, категорически против рукоприкладства. Кроме, конечно, ситуаций, когда надо брать бандита - приемам рукопашного боя Женю учат в его "специфическом" институте.

И еще одно представляется ему бесспорными: если хочешь чувствовать себя человеком чести, предполагай ее и в других.

- Но, возможно, тебе, Женя, придется непосредственно работать с очень трудным "контингентом". Как ты намерен себя вести?

- Постараюсь увидеть в оступившемся - человека, как-то помочь ему... Профилактическая работа нужна, особенно с подростками. К сожалению, ребята мало думают о себе, о жизни. Кругом кинобоевики, дискотеки... От чтения отвыкают.

- А ты сам много читаешь?

- Художественной литературы? Сейчас меньше - все время занимают специальные предметы. Но вот мы изучаем "Историю Отечества", а это напрямую связано с русской литературой, с Пушкиным. "Смутное время" - после Ивана Грозного... Конечно, вспоминали на занятиях пушкинского "Бориса Годунова". Пушкин был замечательным историком и он как бы предвидел многое из того, что происходит сегодня. Ведь тоже смутное время...

- У тебя есть любимое пушкинское стихотворение?

- Да, - " Я памятник себе воздвиг нерукотворный..."

Слух обо мне пройдет
по всей Руси великой
И назовет меня всяк
сущий в ней язык...

На моем курсе учится мальчик из Карачаево-Черкессии. Его зовут Мусса, мы живем с ним в одной комнате. Он тоже любит это стихотворение...

Галина ЧЕРНОВА, ведущая рубрики. Фото Сергея НОВИКОВА

Музыка

И тебе я в песне отзовусь





В Константинове, в музее Сергея Есенина, выступили молодые композиторы - лауреаты конкурса «Рябиновые грезы».

Родившийся в 1995 году, в год столетия нашего великого земляка, этот конкурс стал ежегодным. Молодые авторы представляют на нем свои произведения на есенинскую тематику, а заключительный концерт лауреатов проходит обычно в Московском Доме композитора.

И вот родилась идея провести концерт лауреатов «рябинового» конкурса разных лет на родине поэта. Вел концерт автор идеи конкурса, его организатор, председатель оргкомитета Юрий Микиртумов. Корреспонденту «Приокской газеты» он представился весьма скромно: «Я технарь...», что отнюдь не умаляет его заслуг как человека, делающего прекрасное, благородное дело.

В научно-культурном центре Константиновского музея прозвучал есенинский вокальный цикл Ольги Гладышевой, недавней выпускницы Московской консерватории. Несмотря на молодость, она уже член Союза композиторов России. Цикл исполнила выпускница Российской академии музыки Екатерина Гусева. Было представлено и инструментальное сочинение Ольги - «Пьеса на есенинскую тему для фортепиано и виолончели». Партию виолончели исполнил постоянный участник конкурсов Руслан Бирюков. Его имя хорошо известно в московских музыкальных кругах. Руслан - лауреат премии «Новые имена», полномочный представитель Международного благотворительного фонда Владимира Спивакова, заведующий концертным отделом фонда Мстислава Ростроповича.

Со своими новыми произведениями познакомили слушателей Антон Шатько - (три пьесы для гитары), Светлана Фомина и Евгений Загот (романсы и песни). Особую симпатию слушателей вызвала самая юная участница концерта - четырнадцатилетняя Настя Поэгарева. Она исполнила фортепианную пьесу с романтическим названием - «Игра жемчужин в лучах заходящего солнца».

Вместе с молодежью в концерте приняли участие и именитые мастера - бессменные члены жюри конкурса «Рябиновые грезы»: Владислав Агафонников - заместитель председателя Союза композиторов, декан композиторского факультета Московской консерватории, народный артист России и Инвар Арсеев - председатель творческой комиссии Союза композиторов, заслуженный деятель искусств России.

В концерте прозвучал вокальный триптих И.Арсеева на стихи Есенина в исполнении солистки Московской филармонии, заслуженной артистки России Людмилы Белобрагиной. Это была премьера произведения.

В записи был представлен фрагмент оперы В.Агафонникова «Анна Снегина». В год 100-летия поэта эта опера (в концертном варианте) исполнялась в Рязани - в есенинском зале нашей филармонии. Существует и телевизионная версия произведения с участием выдающихся русских певцов. Фрагмент оперы «Анна Снегина» включен в спектакль театра имени М.Н.Ермоловой «Жизнь моя, иль ты приснилась мне...».

- Для меня, - сказал Владислав Агафонников, - выступление на родине Сергея Есенина - большое событие. Я в Константинове не впервые. Еще в 1968 году, перед тем, как написать оперу «Анна Снегина», я долго жил здесь, собирая песенный фольклор Константинова и окрестных сел. Благодаря старым крестьянкам, которые напели мне чудесные мелодии есенинских мест...

На концерт пришли жители Константинова - в этом селе традиционно любят музыку. А из Рязани приехали преподаватели и студенты института культуры, музыкального училища... Московских гостей встречали очень тепло: концерт прошел под благодарные аплодисменты зала. И то сказать: не так уж часто случается, чтобы в один день на одной сцене собралось столько лауреатов...

(Соб. инф.).

***На снимках:** композиторы Инвар Арсеев и Владислав Агафонников; играет Руслан Бирюков.*

Фото Сергея НОВИКОВА

1, понедельник

ОРТ

6.00 Телеканал "Доброе утро".
9.00 Новости.
9.15 "ЖЕСТОКИЙ АНГЕЛ". Сериал.
10.10 Здоровье.
10.40 "Последняя невеста Змея Горыныча". Мультфильм.
11.00 Поле чудес.
12.00 Новости.
12.15 Вместе.
13.00 Солдаты России. "ОНИ СРАЖАЛИСЬ ЗА РОДИНУ". Часть 1-я.
14.35 "Каспер, который живет под крышей". Мультсериал.
15.00 Новости.
15.15 "НОВЫЕ ПРИКЛЮЧЕНИЯ СИНДБАДА". Сериал.
15.55 Звездный час.
16.35 ...До шестнадцати и старше.
17.00 "ЖЕСТОКИЙ АНГЕЛ". Сериал.
18.00 Новости.
18.15 Это забавные животные.
18.45 Здесь и сейчас.
19.05 Понедельник с В. Познером. Программа "Мы".
19.45 "ВЕЧНЫЙ ЗОВ". Сериал.
20.45 Спокойной ночи, малыши!
21.00 Время.
21.40 Погода.
21.50 "ГОРЕЦ IV". Сериал.
22.50 Взгляд.
23.35 Новость дня.
23.50 Линия жизни. "ЛЕСТНИЦА В НЕБО".

РТР

7.00, 7.25, 8.00, 9.30 Доброе утро, Россия!
7.20 У всех на устах.
7.45 "Программа передач". Телеигра.
9.15 Дежурная часть.
9.35 TV CLUB.
9.50 Товары — почтой.
10.00 "САНТА-БАРБАРА". Сериал.
10.45 Музыка, музыка...
11.00 Вести.
11.30 "МЕЛОЧИ ЖИЗНИ". Сериал.
12.30 Зеркало.
13.30 Магазин на диване.
14.00 Вести.
14.30 "СОБАЧИЙ НОС". Сериал.
15.20 "БОГАТЫЕ И ЗНАМЕНИТЫЕ". Сериал.
16.10 "Слоненок пошел учиться". Мультфильмы.
16.25 "ПЕРВЫЕ ПОЦЕЛУИ". Сериал.
17.00 Вести.
17.30 Башня.
17.55 "Василиса Прекрасная". "Приключения Стремянки и Макаронины", "Случай на болоте", "Ворона". Мультфильмы.
18.30 "ГРЕХИ". Сериал.
19.30 Двойной портрет.
20.00 Вести.
20.40 Подробности.
20.55 Любовь с первого взгляда.
21.30 Время кино. "ДЕСЯТЬ ЛЕТ БЕЗ ПРАВА ПЕРЕПИСКИ".
23.20 Акула матата.
0.25 Дежурная часть.
0.40 Вести.

ТВ ЦЕНТР

5.55, 7.15 Навигатор.
8.40 Доходное место.
8.45 Деловая Москва.
9.00 "МЕЧТЫ И ЗЕРКАЛА". Сериал.
9.55, 11.55, 13.55, 15.55, 17.55, 0.55 Новости.
10.05 "Машинка времени". Мультфильм.
10.25 "КРАСНОЕ И ЧЕРНОЕ". 1-я серия.
11.45 Оставайтесь с нами!
12.00 "Ошибка Королевой". Док. фильм.
12.55 Особая папка.
13.40, 23.50 Петровка, 38.
14.15 Конный спорт.
14.55 "ЗОЛОТАЯ КЛЕТКА". Сериал.
16.30 "АД В МАЛЕНЬКОМ ГОРОДКЕ". Сериал.
17.15 Оставайтесь с нами!
17.30 "ХИТ-КОМАНДА". Сериал для подростков.
18.15 Деловая Москва.
19.55 Вечерние новости.
20.30 Вечер детектива. "УВЯДШИЕ ЦВЕТЫ". Фильм из сериала "ДИЛ И ПАСКО".
22.20 Времечко.
22.45 Пресс-экспресс.
23.00 "ОТРЯД АКАПУЛЬКО". Сериал.
0.05 Времечко.
1.05 Интернет-кафе.

НТВ

7.00, 7.30, 8.00, 8.30, 9.00 Сегодня утром.
7.10, 8.15 Спорт.
7.15, 8.20 Погода.
7.20 Градусник.
7.25, 8.45 Сегодняшнее.
7.35 Мультфильм.
7.45 Карданный вал.
7.50 Впрок.
8.25 Криминал.
8.35 Большие деньги.
9.10 Мир кино. "ЕЕ ЗВАЛИ НИКИТА".
10.00 Сегодня.
10.15 Вчера в "Итогах".
11.15 Куклы.
11.30 Итоги. Ночной разговор.
12.00 Сегодня.
12.30 "Старый телевизор" вспоминает: "КОЛЬЕ ШАРЛОТТЫ".
14.00 Сегодня.
14.30 Час сериала. "СКОРАЯ ПОМОЩЬ".
15.20 Сегодняшнее. Красная стрела.
16.00 Сегодня.
16.30 Мир приключений и фантастики. "КОНАН".
17.20 "Ну, погоди!" Мультсериал.
17.30 Впрок.
17.55 "ЛЮБОВЬ И ТАЙНЫ САНСЕТ БИЧ". Сериал.
18.40 Криминал.
19.00 Сегодня.
19.35 Герой дня.
19.50 Мир кино. "ПОДЗЕМЕЛЬЕ".
21.35 "Итого" с Виктором Шендеровичем.
22.00 Сегодня.
22.45 Час сериала. "СКОРАЯ ПОМОЩЬ".
23.40 Сегодняшнее.
0.20 Сегодня в полночь.
0.50 Погода.

КУЛЬТУРА

8.05, 12.30, 14.30, 20.30, 0.00 Новости культуры.
8.25 Детский сеанс. "БЕЛЫЙ КЛЫК". Фильм.
10.00, 16.00, 18.00 Новости.
10.05, 23.05 Классика американского немого кино. Короткометражных фильмов Д.У. Гриффита.
11.05 Пролетая над гнездом Синей птицы.
11.50 Музыка из Петербурга.
12.40 После новостей....
13.00, 13.45 "Жизнь и необычные приключения Мастера Михаила Афанасьевича и его Маргариты – Елены Сергеевны". Спектакль 1-я и 2-я серии.
13.40 Телевернисаж.
14.45 За околицей.
15.00 Академия спорта.
15.20 1-й-й подъезд.
15.45 Без визы.
16.05 Детский сериал. "АРАБЕЛЛА ВОЗВРАЩАЕТСЯ, ИЛИ РУМБУРАК — КОРОЛЬ СТРАНЫ СКАЗОК".
16.35 Лукоморье.
17.00 Кумиры.
18.05 Боярский двор.
18.35 Поет Олег Погудин.
18.45 Мир авиации.
19.10 "Его любили все". Вечер памяти Евгения Евстигнеева.
20.05 Чудо-сказка.
20.50 Такое кино.
22.05 После новостей....
22.25 XX век. Избранное.

ТВ-6

6.55 День за днем.
8.40 Дорожный патруль. Сводка за неделю.
9.00, 11.00, 13.00, 15.00, 18.00, 23.15 ТСН-6.
9.10 Те Кто.
9.25 Звезды о звездах: Владимир Девятов.
10.00 Обозреватель.
11.10 Кинотеатр ТВ-6. "СБОРНИК КОМЕДИЙ ЧАРЛИ ЧАПЛИНА".
12.45, 15.20 "Спасибо за покупку!".
13.10 День за днем.
15.10 Знак качества.
15.45 "ДИКАЯ РОЗА". Сериал.
16.40 "СТАРШЕКЛАССНИКИ С УЛИЦЫ ДЕГРАССИ". Сериал.
17.10 Те Кто.
17.25 ДИСК-канал.
18.10 Дорожный патруль. Сводка за неделю.
18.30 Юмористический сериал. "ТРЕТЬЯ ПЛАНЕТА ОТ СОЛНЦА".
19.10 "КРАСОТКА" Сериал.
20.00 Новости дня.
20.30 Шоу Артура Крупенина. "Мужской клуб": "Ода теще".
21.30 В мире людей.
22.00 Юмористический сериал. "ЗЗ КВАДРАТНЫХ МЕТРА. ДАЧНЫЕ ИСТОРИИ".
23.00 Дорожный патруль.
23.30 Те Кто.
23.40 ДИСК-канал.
0.15 "ДНЕВНИКИ КРАСНОЙ ТУФЕЛЬКИ". Сериал.
0.45 Знак качества.

2, вторник

ОРТ

6.00 Телеканал "Доброе утро".
9.00 Новости.
9.15 "ЖЕСТОКИЙ АНГЕЛ". Сериал.
10.15 Взгляд.
11.00 "Стойкий оловянный солдатик". Мультфильм.
11.20 Смехопанорама.
11.50 Домашняя библиотека.
12.00 Новости.
12.15 Вместе.
13.00 "ОНИ СРАЖАЛИСЬ ЗА РОДИНУ". Часть 2-я.
14.00 Возвращение Третьяковки. История одного шедевра.
14.35 "Каспер, который живет под крышей". Мультсериал.
15.00 Новости.
15.15 "НОВЫЕ ПРИКЛЮЧЕНИЯ СИНДБАДА". Сериал.
15.40 "Ширик-фонарик". Мультфильм.
15.50 Счастливый случай.
16.35 ...До шестнадцати и старше.
17.00 "ЖЕСТОКИЙ АНГЕЛ". Сериал.
18.00 Новости.
18.15 Угадай мелодию.
18.45 Здесь и сейчас.
19.05 Тема.
19.45 "ВЕЧНЫЙ ЗОВ". Сериал.
20.45 Спокойной ночи, малыши!
21.00 Время.
21.40 Погода.
21.50 История любви. "ВЫСОТА". Фильм.
23.30 Женские истории.
0.00 Новость дня.

РТР

7.00, 7.25, 8.00, 9.30 Доброе утро, Россия!
7.20 У всех на устах.
7.45 "Программа передач". Телеигра.
9.15 Дежурная часть.
9.35 TV CLUB.
9.50 Товары — почтой.
10.00 "САНТА-БАРБАРА". Сериал.
10.45 Музыка, музыка...
11.00 Вести.
11.30 "МЕЛОЧИ ЖИЗНИ". Сериал.
12.30 "БОГАТЫЕ И ЗНАМЕНИТЫЕ". Сериал.
16.05 "Слоненок заболел", "Слоненок — турист". Мультфильмы.
16.25 "ПЕРВЫЕ ПОЦЕЛУИ". Сериал.
17.00 Вести.
17.30 Башня.
17.55 "Королева Зубная Щетка", "Приключения Стремянки и Макаронины", "Лечение Василия". Мультфильмы.
18.30 "ГРЕХИ". Сериал.
19.30 Двойной портрет.
20.00 Вести.
20.40 Подробности.
20.55 "Аншлаг" представляет.
21.30 Время кино. "СДЕЛКА".
23.20 "ПСИ ФАКТОР". Сериал.
0.20 Дежурная часть.
0.35 Вести.

ТВ ЦЕНТР

5.55, 7.15 Навигатор.
8.40 Доходное место.
8.45 Деловая Москва.
9.00 "МЕЧТЫ И ЗЕРКАЛА". Сериал.
9.55, 11.55, 13.55, 15.55, 17.55, 0.55 Новости.
10.05 "Новичок". Мультфильм.
10.20 "КРАСНОЕ И ЧЕРНОЕ". 2-я серия.
11.45 Оставайтесь с нами!
12.00 "Исчезающий мир". Док. сериал.
12.30 На каруселе.
12.40 "Охотничий ряд". Ток-шоу.
13.40, 23.50 Петровка, 38.
14.15 21 кабинет.
14.40 Комильфо.
14.50 "Охотник до сказок". Мультфильм.
15.00 "ЗОЛОТАЯ КЛЕТКА". Сериал.
16.30 "АД В МАЛЕНЬКОМ ГОРОДКЕ". Сериал.
17.15 Оставайтесь с нами!
17.25 Как добиться успеха. Доктор Богданов.
17.30 "ХИТ-КОМАНДА". Сериал для подростков.
18.15 Деловая Москва.
19.55 Вечерние новости.
20.30 Лицом к городу.
21.25 Брейн-ринг.
22.25 Времечко.
22.45 Пресс-экспресс.
23.00 "ОТРЯД АКАПУЛЬКО". Сериал.
0.05 Времечко. Ночной полет.
1.05 Луна-парк-шоу.

НТВ

7.00, 7.30, 8.00, 8.30, 9.00 Сегодня утром.
7.10, 8.15 Спорт.
7.15, 8.20 Погода.
7.20 Градусник.
7.25, 8.45 Сегодняшнее.
7.35 Мультфильм.
7.45 Карданный вал.
7.50 Впрок.
8.25 Криминал.
8.35 Большие деньги.
9.10 "ЛЮБОВЬ И ТАЙНЫ САНСЕТ БИЧ". Сериал.
10.00 Сегодня.
10.15 Герой дня без галстуха.
10.40 Криминал. Чистосердечное признание.
11.05 Своя игра.
11.30 Дог-шоу "Я и моя собака".
12.00 Сегодня.
12.30 "Старый телевизор" вспоминает: "КОЛЬЕ ШАРЛОТТЫ".
14.00 Сегодня.
14.30 Час сериала. "СКОРАЯ ПОМОЩЬ".
15.20 Сегодняшнее. Красная стрела.
16.00 Сегодня.
16.30 Мир приключений и фантастики. "КОНАН".
17.20 "Ну, погоди!" Мультсериал.
17.30 Впрок.
17.55 "ЛЮБОВЬ И ТАЙНЫ САНСЕТ БИЧ". Сериал.
18.40 Криминал.
19.00 Сегодня.
19.40 Герой дня.
20.00 Наше кино. "ТЫ У МЕНЯ ОДНА".
21.40 Куклы.
22.00 Сегодня.
22.45 Час сериала. "СКОРАЯ ПОМОЩЬ".
23.40 Сегодняшнее.
0.20 Сегодня в полночь.
0.50 Футбольный клуб.
1.20 Погода.

КУЛЬТУРА

8.05, 12.30, 14.30, 20.30, 0.00 Новости культуры.
8.25 Такое кино.
9.40 Академия спорта.
10.00, 16.00, 18.00 Новости.
10.05, 22.25 К 85-летию Татьяны Окуневской. "ПОСЛЕДНЯЯ НОЧЬ". Фильм.
11.35 Ваших душ золотые россыпи.
12.00 Мир авиации.
12.40 После новостей....
13.00 Без визы.
13.10 Бриллианты мирового балета.
14.00 Спортивные встречи.
14.45 Российский курьер.
15.25 Рассказы старого слепетника.
15.50 Живое дерево ремесел.
16.05 Детский сериал. "АРАБЕЛЛА ВОЗВРАЩАЕТСЯ, ИЛИ РУМБУРАК — КОРОЛЬ СТРАНЫ СКАЗОК".
16.35 Лукоморье.
16.55 "Вовка в тридевятом царстве". Мультфильм.
17.15 Пушкин и судьбы русской культуры.
18.05 Ортодокс.
18.25 Ноунеу.
18.55, 20.50 С. Слонимский. "Видение Иоанна Грозного". Опера. 1-е и 2-е действия.
20.35 Чудо-сказка.
22.05 После новостей....

ТВ-6

6.55 День за днем.
8.45 Дорожный патруль.
9.00 ТСН-6.
9.10 Те Кто.
9.25 Юмористическая программа "БИС".
10.00 "КРАСОТКА". Сериал.
10.45 Телемагазин "Спасибо за покупку!"
11.00 ТСН-6.
11.10 Кинотеатр ТВ-6. "СВИНАРКА И ПАСТУХ".
12.35 Телемагазин "Спасибо за покупку!"
13.00 ТСН-6.
13.10 День за днем.
15.00 ТСН-6.
15.10 Знак качества.
15.20 Телемагазин "Спасибо за покупку!"
16.25 "ПЕРВЫЕ ПОЦЕЛУИ". Сериал.
17.00 Вести.
17.30 Башня.
17.55 "Окно", "Ах, эти жмурки", "Приключения Стремянки и Макаронины", "Про черепаху". Мультфильмы.
18.30 "ГРЕХИ". Сериал.
19.30 Двойной портрет.
20.00 Вести.
20.40 Подробности.
20.55 Сам себе режиссер.
21.25 Время кино. "ДЕСТИНИ ВКЛЮЧАЕТ РАДИО"
23.15 "ПРИТВОРЩИК". Сериал.
0.15 Дежурная часть.
0.30 Вести.
1.00 Автошоу.

ТВ ЦЕНТР

5.55, 7.15 Навигатор.
8.40 Доходное место.
8.45 Деловая Москва.
9.00 "МЕЧТЫ И ЗЕРКАЛА". Сериал.
9.55, 11.55, 13.55, 15.55, 17.55, 1.00 Новости.
10.05 "Шайбу! Шайбу!" Мультфильм.
10.25 "КРАСНОЕ И ЧЕРНОЕ". 3-я серия.
11.45 Оставайтесь с нами!
12.00 "Исчезающий мир". Док. сериал.
12.30 Лицом к городу.
13.25 Осторожно! Дети...
13.40, 23.50 Петровка, 38.
14.15 Легенды спорта.
14.40 История болезни.
14.55 "ЗОЛОТАЯ КЛЕТКА". Сериал.
16.30 "АД В МАЛЕНЬКОМ ГОРОДКЕ". Сериал.
17.15 Оставайтесь с нами!
17.30 "ХИТ-КОМАНДА". Сериал для подростков.
18.15 Деловая Москва.
19.55 Вечерние новости.
20.30 "ЖАРЕНЫЕ ЗЕЛЕНЫЕ ПОМИДОРЫ". Фильм.
22.20 Времечко.
22.45 Пресс-экспресс.
23.05 "ОТРЯД АКАПУЛЬКО". Сериал.
0.10 Времечко. Ночной полет.
1.10 Хроно. В мире авто- и мотоспорта.

НТВ

7.00, 7.30, 8.00, 8.30, 9.00 Сегодня утром.
7.10, 8.15 Спорт.
7.15, 8.20 Погода.
7.20 Градусник.
7.25, 8.45 Сегодняшнее.
7.35 Мультфильм.
7.45 Карданный вал.
7.50 Впрок.
8.25 Криминал.
8.35 Большие деньги.
9.10 "ЛЮБОВЬ И ТАЙНЫ САНСЕТ БИЧ". Сериал.
10.00 Сегодня.
10.15 Юбилей Татьяны Окуневской. "ПЫШКА".
11.40 Среда.
12.00 Сегодня.
12.30 Старый телевизор вспоминает: "КОЛЬЕ ШАРЛОТТЫ".
14.00 Сегодня.
14.35 Телеспецназ. "Подземная лодка".
15.20 Сегодняшнее. Красная стрела.
16.00 Сегодня.
16.30 "КОНАН".
17.20 "Ну, погоди!" Мультсериал.
17.30 Впрок.
17.55 "ЛЮБОВЬ И ТАЙНЫ САНСЕТ БИЧ". Сериал.
18.40 Криминал.
19.00 Сегодня.
19.35 Герой дня.
19.50 Мир кино. "ГРАЖДАНИН КОН".
22.00 Сегодня.
22.35 Футбол. Лига чемпионов 1/4 финала "Реал" (Мадрид) – "Динамо" (Киев).
0.35 Сегодняшнее.
1.15 Дневник Лиги чемпионов.
2.15 Погода.

КУЛЬТУРА

10.00, 16.00, 18.00 Новости.
10.05 Погода.
10.15 П. И. Чайковский. "Франческа да Римини".
10.40 Художник В. Коноплин.
10.55 Парадоксы истории.
11.25 О пользе традиций, или русские в Англии.
12.30, 14.30, 21.20, 0.05 Новости культуры.
12.40 После новостей...
13.00 Искусство актера.
14.00 Поет Н. Бирагова.
14.10 К 100-летию Ю. Слеши. "...Не то веселый Дант, не то суровый Чаплин".
14.45 А. С. Пушкин. "Скупой рыцарь".
15.10 А. Вивальди. "Времена года".
15.30 Живое дерево ремесел.
16.05 Детский сериал. "АРАБЕЛЛА ВОЗВРАЩАЕТСЯ, ИЛИ РУМБУРАК — КОРОЛЬ СТРАНЫ СКАЗОК".
16.30 Лукоморье.
16.50 Шедевры мирового музыкального театра. "Зимние грезы".
18.05 Ваше сословие.
18.30 Осенние портреты.
18.55 Кто мы?
19.20 Чудо-сказка.
19.45, 22.00 Г. Горин. "Поминальная молитва". Части 1-я и 2-я.
21.40 После новостей...
23.25 Из концертного зала.

ТВ-6

6.55 День за днем.
8.45 Дорожный патруль.
9.00 ТСН-6.
9.10 Те Кто.
9.25 Вкусная передача. "Пальчики оближешь".
10.00 "КРАСОТКА". Сериал.
11.00 ТСН-6.
11.10 Кинотеатр ТВ-6. "DEMENTIA 13".
12.30 Телемагазин "Спасибо за покупку!".
13.00 ТСН-6.
13.10 День за днем.
15.00 ТСН-6.
15.10 Знак качества.
15.20 "Спасибо за покупку!".
15.50 "ДИКАЯ РОЗА". Сериал.
16.40 "СТАРШЕКЛАССНИКИ С УЛИЦЫ ДЕГРАССИ". Сериал.
17.10 Те Кто.
17.25 ДИСК-канал.
18.00 ТСН-6.
18.25 Дорожный патруль.
18.35 Юмористический сериал. "ТРЕТЬЯ ПЛАНЕТА ОТ СОЛНЦА".
19.00 "КРАСОТКА". Сериал.
20.00 Новости дня.
20.30 Юмористический сериал "МИСТЕР БИН".
21.35 В мире людей.
22.05 "ТЕАТР РЕЙ БРЭДБЕРИ". Сериал.
23.00 Дорожный патруль.
23.15 ТСН-6.
23.25 Те Кто.
23.40 ДИСК-канал.
0.15 "ДНЕВНИКИ КРАСНОЙ ТУФЕЛЬКИ". Сериал.
0.45 Знак качества.
0.55 Любишь — смотри.
1.10 Юмористический сериал "ТРЕТЬЯ ПЛАНЕТА ОТ СОЛНЦА". Сериал.

3, среда

ОРТ

6.00 Телеканал "Доброе утро".
9.00 Новости.
9.15 "ЖЕСТОКИЙ АНГЕЛ". Сериал.
10.15 Тема.
10.55 "Добрыня Никитич". Мультфильм.
11.15 В мире животных.
11.50 Домашняя библиотека.
12.00 Новости.
12.15 Вместе.
13.00 История любви. "БЕЗЫМЯННАЯ ЗВЕЗДА". 1-я серия.
14.10 Возвращение Третьяковки. История одного шедевра.
14.35 "Каспер, который живет под крышей". Мультсериал.
15.00 Новости.
15.15 "НОВЫЕ ПРИКЛЮЧЕНИЯ СИНДБАДА". Сериал.
15.45 Зов джунглей.
16.10 Детские анекдоты.
16.35 ...До шестнадцати и старше.
17.00 "ЖЕСТОКИЙ АНГЕЛ". Сериал.
18.00 Новости.
18.15 Угадай мелодию.
18.45 Здесь и сейчас.
19.05 Человек и закон.
19.45 "ВЕЧНЫЙ ЗОВ". Сериал.
20.45 Спокойной ночи, малыши!
21.00 Время.
21.40 Погода.
21.50 История любви. "ЛЮБИМАЯ ЖЕНЩИНА МЕХАНИКА ГАВРИЛОВА". Фильм.
23.20 Иосиф Сталин и Надежда Аллилуева: жестокий роман.
0.00 Новость дня.

РТР

7.00, 7.25, 8.00, 9.30 Доброе утро, Россия!
7.20 У всех на устах.
7.45 "Программа передач". Телеигра.
9.15 Дежурная часть.
9.35 TV CLUB.
9.50 Товары — почтой.
10.00 "САНТА-БАРБАРА". Сериал.
10.45 Музыка, музыка...
11.00 Вести.
11.30 "МЕЛОЧИ ЖИЗНИ". Сериал.
12.30 Диалоги о животных. "Естественный отбор". Док. фильм.
13.30 Магазин на диване.
13.55 Магазин недвижимости.
14.00 Вести.
14.30 "А ТЫ МЕНЯ ЛЮБИШЬ?" Сериал.
15.20 "БОГАТЫЕ И ЗНАМЕНИТЫЕ". Сериал.
16.10 "Как потерять вес?", "Девица Белгелоу, или Жевательная история". Мультфильмы.
16.25 "ПЕРВЫЕ ПОЦЕЛУИ". Сериал.
17.00 Вести.
17.30 Башня.
17.55 "Окно", "Ах, эти жмурки", "Приключения Стремянки и Макаронины", "Про черепаху". Мультфильмы.
18.30 "ГРЕХИ". Сериал.
19.30 Двойной портрет.
20.00 Вести.
20.40 Подробности.
20.55 Сам себе режиссер.
21.25 Время кино. "ДЕСТИНИ ВКЛЮЧАЕТ РАДИО"
23.15 "ПРИТВОРЩИК". Сериал.
0.15 Дежурная часть.
0.30 Вести.
1.00 Автошоу.

ТВ ЦЕНТР

5.55, 7.15 Навигатор.
8.40 Доходное место.
8.45 Деловая Москва.
9.00 "МЕЧТЫ И ЗЕРКАЛА". Сериал.
9.55, 11.55, 13.55, 15.55, 17.55, 1.00 Новости.
10.05 "Шайбу! Шайбу!" Мультфильм.
10.25 "КРАСНОЕ И ЧЕРНОЕ". 3-я серия.
11.45 Оставайтесь с нами!
12.00 "Исчезающий мир". Док. сериал.
12.30 Лицом к городу.
13.25 Осторожно! Дети...
13.40, 23.50 Петровка, 38.
14.15 Легенды спорта.
14.40 История болезни.
14.55 "ЗОЛОТАЯ КЛЕТКА". Сериал.
16.30 "АД В МАЛЕНЬКОМ ГОРОДКЕ". Сериал.
17.15 Оставайтесь с нами!
17.30 "ХИТ-КОМАНДА". Сериал для подростков.
18.15 Деловая Москва.
19.55 Вечерние новости.
20.30 "ЖАРЕНЫЕ ЗЕЛЕНЫЕ ПОМИДОРЫ". Фильм.
22.20 Времечко.
22.45 Пресс-экспресс.
23.05 "ОТРЯД АКАПУЛЬКО". Сериал.
0.10 Времечко. Ночной полет.
1.10 Хроно. В мире авто- и мотоспорта.

НТВ

7.00, 7.30, 8.00, 8.30, 9.00 Сегодня утром.
7.10, 8.15 Спорт.
7.15, 8.20 Погода.
7.20 Градусник.
7.25, 8.45 Сегодняшнее.
7.35 Мультфильм.
7.45 Карданный вал.
7.50 Впрок.
8.25 Криминал.
8.35 Большие деньги.
9.10 "ЛЮБОВЬ И ТАЙНЫ САНСЕТ БИЧ". Сериал.
10.00 Сегодня.
10.15 Юбилей Татьяны Окуневской. "ПЫШКА".
11.40 Среда.
12.00 Сегодня.
12.30 Старый телевизор вспоминает: "КОЛЬЕ ШАРЛОТТЫ".
14.00 Сегодня.
14.35 Телеспецназ. "Подземная лодка".
15.20 Сегодняшнее. Красная стрела.
16.00 Сегодня.
16.30 "КОНАН".
17.20 "Ну, погоди!" Мультсериал.
17.30 Впрок.
17.55 "ЛЮБОВЬ И ТАЙНЫ САНСЕТ БИЧ". Сериал.
18.40 Криминал.
19.00 Сегодня.
19.40 Герой дня.
20.00 Наше кино. "ГРАЖДАНИН КОН".
22.00 Сегодня.
22.35 Футбол. Лига чемпионов 1/4 финала "Реал" (Мадрид) – "Динамо" (Киев).
0.35 Сегодняшнее.
1.15 Дневник Лиги чемпионов.
2.15 Погода.

КУЛЬТУРА

10.00, 16.00, 18.00 Новости.
10.05 Погода.
10.15 П. И. Чайковский. "Франческа да Римини".
10.40 Художник В. Коноплин.
10.55 Парадоксы истории.
11.25 О пользе традиций, или русские в Англии.
12.30, 14.30, 21.20, 0.05 Новости культуры.
12.40 После новостей...
13.00 Искусство актера.
14.00 Поет Н. Бирагова.
14.10 К 100-летию Ю. Слеши. "...Не то веселый Дант, не то суровый Чаплин".
14.45 А. С. Пушкин. "Скупой рыцарь".
15.10 А. Вивальди. "Времена года".
15.30 Живое дерево ремесел.
16.05 Детский сериал. "АРАБЕЛЛА ВОЗВРАЩАЕТСЯ, ИЛИ РУМБУРАК — КОРОЛЬ СТРАНЫ СКАЗОК".
16.30 Лукоморье.
16.50 Шедевры мирового музыкального театра. "Зимние грезы".
18.05 Ваше сословие.
18.30 Осенние портреты.
18.55 Кто мы?
19.20 Чудо-сказка.
19.45, 22.00 Г. Горин. "Поминальная молитва". Части 1-я и 2-я.
21.40 После новостей...
23.25 Из концертного зала.

ТВ-6

6.55 День за днем.
8.45 Дорожный патруль.
9.00 ТСН-6.
9.10 Те Кто.
9.25 Вкусная передача. "Пальчики оближешь".
10.00 "КРАСОТКА". Сериал.
11.00 ТСН-6.
11.10 Кинотеатр ТВ-6. "DEMENTIA 13".
12.30 Телемагазин "Спасибо за покупку!".
13.00 ТСН-6.
13.10 День за днем.
15.00 ТСН-6.
15.10 Знак качества.
15.20 "Спасибо за покупку!".
15.50 "ДИКАЯ РОЗА". Сериал.
16.40 "СТАРШЕКЛАССНИКИ С УЛИЦЫ ДЕГРАССИ". Сериал.
17.10 Те Кто.
17.25 ДИСК-канал.
18.00 ТСН-6.
18.25 Дорожный патруль.
18.35 Юмористический сериал. "ТРЕТЬЯ ПЛАНЕТА ОТ СОЛНЦА".
19.00 "КРАСОТКА". Сериал.
20.00 Новости дня.
20.30 Юмористический сериал "МИСТЕР БИН".
21.35 В мире людей.
22.05 "ТЕАТР РЕЙ БРЭДБЕРИ". Сериал.
23.00 Дорожный патруль.
23.15 ТСН-6.
23.25 Те Кто.
23.40 ДИСК-канал.
0.15 "ДНЕВНИКИ КРАСНОЙ ТУФЕЛЬКИ". Сериал.
0.45 Знак качества.
0.55 Любишь — смотри.
1.10 Юмористический сериал "ТРЕТЬЯ ПЛАНЕТА ОТ СОЛНЦА". Сериал.

4, четверг

ОРТ

6.00 Телеканал "Доброе утро".
9.00 Новости.
9.15 "ЖЕСТОКИЙ АНГЕЛ". Сериал.
10.15 Человек и закон.
10.55 "Маша больше не лентяйка". Мультфильм.
11.05 Клуб путешественников.
11.50 Домашняя библиотека.
12.00 Новости.
12.15 Вместе.
13.00 История любви. "БЕЗЫМЯННАЯ ЗВЕЗДА". 2-я серия.
14.15 Возвращение Третьяковки. История одного шедевра.
14.30 "Принцесса подводного царства". Мультфильм. Часть 1-я.
15.00 Новости.
15.15 "Принцесса подводного царства". Мультфильм. Часть 2-я.
15.45 Классная компания.
16.05 Улица Сезам.
16.35 ...До шестнадцати и старше.
17.00 "ЖЕСТОКИЙ АНГЕЛ". Сериал.
18.00 Новости.
18.15 Угадай мелодию.
18.45 Здесь и сейчас.
19.05 В поисках утраченного.
19.45 "ВЕЧНЫЙ ЗОВ". Сериал.
20.45 Спокойной ночи, малыши!
21.00 Время.
21.40 Погода.
21.50 Футбол. Кубок кубков 1/4 финала "Локомотив" — "Маккаби" (Израиль).
23.50 Новость дня.
0.05 Тихий дом.
0.35 "ПРИЮТ КОМЕДИАНТОВ". Фильм.

РТР

7.00, 7.25, 8.00, 8.30, 9.30 Доброе утро, Россия!
7.20 У всех на устах.
7.45 "Программа передач". Телеигра.
8.20 Торговый Дом "Ле Монти".
9.00 Дежурная часть.
9.35 TV CLUB.
9.50 Товары — почтой.
10.00 "САНТА-БАРБАРА". Сериал.
10.45 Музыка, музыка...
11.00 Вести.
11.30 "МЕЛОЧИ ЖИЗНИ". Сериал.
12.30 Диалоги о животных. "Естественный отбор". Док. фильм.
13.30 Магазин на диване.
13.55 Магазин недвижимости.
14.00 Вести.
14.30 "А ТЫ МЕНЯ ЛЮБИШЬ?" Сериал.
15.20 "БОГАТЫЕ И ЗНАМЕНИТЫЕ". Сериал.
16.10 "Всех поймал", "Задом наперед". Мультфильмы.
16.25 "ПЕРВЫЕ ПОЦЕЛУИ". Сериал.
17.00 Вести.
17.30 Башня.
17.55 "Окно", "Про черепаху". Мультфильмы.
18.30 "ГРЕХИ". Сериал.
19.30 Двойной портрет.
20.00 Вести.
20.40 Подробности.
20.55 Два рояля.
21.45 Время кино. "ЛЕТУЧИЙ ГОЛЛАНДЕЦ".
23.20 "Слушается дело". Заседание телевизионного суда присяжных.
0.05 Дежурная часть.
0.20 Вести.
0.30 Горячая десятка.

ТВ ЦЕНТР

5.55, 7.15 Навигатор.
8.40 Доходное место.
8.45 Деловая Москва.
9.00 "МЕЧТЫ И ЗЕРКАЛА". Сериал.
9.55, 11.55, 13.55, 15.55, 17.55, 0.55 Новости.
10.05 "Вовка в тридевятом царстве". Мультфильм.
10.25 "КРАСНОЕ И ЧЕРНОЕ". 4-я серия.
11.45 Оставайтесь с нами!
12.00 "Исчезающий мир". Док. сериал.
12.30 Архитектурная галерея.
12.45 Футбол в диалогах.
13.25 Комильфо.
13.40, 23.50 Петровка, 38.
14.15 Хроно. В мире авто- и мотоспорта.
14.40 Дамский клуб "Элита".
14.55 "ЗОЛОТАЯ КЛЕТКА". Сериал.
16.30 "АД В МАЛЕНЬКОМ ГОРОДКЕ". Сериал.
17.15 Оставайтесь с нами!
17.30 "ХИТ-КОМАНДА". Сериал для подростков.
18.15 Деловая Москва.
19.55 Вечерние новости.
20.30 Зарубежная комедия. "МИЛЫЕ МАЛЫШКИ".
22.20 Времечко.
22.45 Пресс-экспресс.
23.00 "ОТРЯД АКАПУЛЬКО". Сериал.
0.05 Времечко. Ночной полет.
1.00 Париж — "Метелица" — Париж.

НТВ

7.00, 7.30, 8.00, 8.30, 9.00 Сегодня утром.
7.10, 8.15 Спорт.
7.15, 8.20 Погода.
7.20 Градусник.
7.25, 8.45 Сегодняшнее.
7.35 Мультфильм.
7.45 Карданный вал.
7.50 Впрок.
8.25 Криминал.
8.35 Большие деньги.
9.10 "ЛЮБОВЬ И ТАЙНЫ САНСЕТ БИЧ". Сериал.
10.00 Сегодня.
10.15 Наше кино. "ЗАВЕЩАНИЕ СТАЛИНА".
11.40 Профессия — репортер.
12.00 Сегодня.
12.30 "Старый телевизор" вспоминает: "КОЛЬЕ ШАРЛОТТЫ".
14.00 Сегодня.
14.30 "Арина". Программа А. Шараповой.
15.20 Сегодняшнее. Красная стрела.
16.00 Сегодня.
16.30 Мир приключений и фантастики. "КОНАН".
17.20 "Ну, погоди!" Мультсериал.
17.30 Впрок.
17.55 Футбольный клуб.
18.40 Криминал.
19.00 Сегодня.
19.35 Герой дня.
19.50 Русский детектив. "НАГРАДИТЬ (ПОСМЕРТНО)".
21.30 Спросите Лившица...
22.00 Сегодня.
22.45 Премьера НТВ. "Криминальная Россия". "Побег из "Крестов". 1-я серия.
23.15 Цвет ночи. "ПЛЮШЕВЫЙ МИШКА".

КУЛЬТУРА

8.05, 12.30, 14.30, 20.30, 0.05 Новости культуры.
8.25 Ноу-хау.
8.40 Документ-панорама.
9.30 Консилиум.
10.00, 16.00, 18.00 Новости.
10.05, 22.35 "ЦИРК". Фильм.
11.50 Российский курьер.
12.40 После новостей...
13.00 Остался профиль, кем-то обведенный.
14.05 На хлебах единых.
14.45 "Время музыки". Тележурнал.
15.15 Сокровища Петербурга.
15.30 Капля жизни в чаше вечности.
16.05 Детский сериал. "АРАБЕЛЛА ВОЗВРАЩАЕТСЯ, ИЛИ РУМБУРАК — КОРОЛЬ СТРАНЫ СКАЗОК".
16.35 Лукоморье.
16.55 Чемпионат мира по легкой атлетике в закрытых помещениях.
18.05 Концерт оркестра. "Филармония наций".
18.25 Документ-панорама.
19.15 Клуб 37.
19.45 Портреты в камне.
20.10 Чудо-сказка.
20.50 "Откуда я пришел, не знаю..." Н. Гумилев.
21.00 Царская ложа.
21.40 После новостей...
22.00 Видеошедевры режиссера З. Рыбчински "ВАШИНГТОН".

ТВ-6

6.55 День за днем.
8.45 Дорожный патруль.
9.00 ТСН-6.
9.10 Те Кто.
9.25 СВ-шоу.
10.00 "КРАСОТКА". Сериал.
10.50 Телемагазин "Спасибо за покупку!"
11.00 ТСН-6.
11.10 "ЗОВ УБИЙЦЫ". Сериал.
12.00 "LEXX". Сериал.
13.

7, воскресенье

ОРТ

7.45 "НОВЫЕ СКАЗКИ ШАХЕРЕЗАДЫ" 1-я и 2-я серии.
10.00 Новости.
10.15 "Непутевые заметки" Дм.Крылова.
10.30 Пока все дома.
11.10 Утренняя звезда.
12.15 Крестьянские ведомости.
12.25 Играй, гармонь любимая!
12.55 Возраст любви. "МОЛОДЫЕ". Фильм.
14.25 "Каламбур". Юмористический журнал.
14.55 Программа передач.
15.00 Новости.
15.15 "Песни Игоря Крутого". Концерт. Часть 2-я.
17.05 Колесо истории.
17.50 Веселые истории в журнале "Ералаш".
18.20 Женские истории.
18.55 Золотая серия. "ПРИНЦЕССА НА БОБАХ". Фильм.
21.00 Время.
21.35 "Москва. ОРТ". Праздничный концерт, посвященный Международному женскому дню.
0.30 Новости спорта.
0.45 История любви. "ДЕЙСТВУЙ, СЕСТРА!-2" Фильм.

РТР

8.00 Лауреаты Открытого форума "Лазурная звезда". Год 1998. "Дом на обочине". Док. фильм.
8.25 Прогноз погоды.
8.30 Служу Отечеству!.
9.00 "Трое на острове", "Летели два верблюда". Мультфильмы.
9.30 Почта РТР.
10.00 Доброе утро, страна!
10.30 Сам себе режиссер.
11.00 "Аншлаг" представляет.
11.30 Городок.
12.00 Русское лото.
12.40 Мир книг с Леонидом Куравелевым.
13.00 "НЕДЕЛЯ В САНТА-БАРБАРЕ". Сериал.
14.00 Вести.
14.30 Федерация.
15.10 Парламентский час.
16.10 "ЗАКОН И ПОРЯДОК". Сериал.
17.00 Диалоги о животных.
18.00 Старая квартира. Год 1980. Часть 2-я.
19.00 Совершенно секретно.
20.00 Зеркало.
21.00 Премьера на РТР. "ОСТОРОЖНО, ДВЕРИ ЗАКРЫВАЮТСЯ". Фильм.
22.50 "К-2" представляет: "Уловка-22".
23.45 Дежурная часть.
0.10 Кинозал "К-2". "ПРИНЦ ГАМБУРГСКИЙ".
1.40 Прогноз погоды.

ТВ ЦЕНТР

5.45, 15.50 Чемпионат мира по автогонкам в классе "Формула-1". Гран-при Австралии.
8.00, 1.45 Программа передач.
8.05 Детский канал "Витамин роста".
8.50 Мир вашему дому.
9.20 Детский канал "Витамин роста".
10.15 "Элвин и бурундучки". Мультсериал.
10.40 "КЭТУИЗЛ". Сериал для детей.
11.05 Оставайтесь с нами!
11.15 Книжный мир.
11.25 21 кабинет.
11.55 Кино в полдень. "ЕВДОКИЯ".
13.40 "Слободка". Телеигра.
13.50 Погода на неделю.
13.55, 18.30, 19.55 Новости.
14.10 Галерея Бориса Ноткина.
14.35 Песни для вас. "Вечерочки-вечерки".
18.05 "САЛОН ВЕРОНИКИ". Сериал.
18.40 "Будем жить!." Фильм-концерт Михаила Евдокимова.
20.15 Оставайтесь с нами!
20.30 Кино на все времена. "РИМСКИЕ КАНИКУЛЫ".
22.40 Поздний ужин.
22.55 Постскриптум.
23.20 Три фильма Карлоса Сауры. "КАРМЕН".
1.05 Ночное рандеву.
1.50 Базар.

НТВ

8.00 Наше кино. "БОГАТАЯ НЕВЕСТА".
9.30 "Старый телевизор" вспоминает: "Фитиль".
10.00 Сегодня.
10.15 Мир кино. "ПЕПЕЛ И АЛМАЗ".
12.00 Сегодня.
12.20 Большие деньги.
12.45 Русский век.
13.20 "Ледовая легенда". Док. фильм.
13.55 Фигурное катание. Финал чемпионской серии. Показательные выступления.
16.30 Наше кино. "ТРЕТИЙ НЕ ЛИШНИЙ".
17.45 "Арена". Программа А. Шараповой.
18.30 Итоги. Предисловие.
19.00 Вечер "НТВ-Плюс" в Кремле.
21.00 Итоги.
22.00 Мир кино. "ЕЕ ЗВАЛИ НИКИТА".
23.00 Последний киносеанс. "ОСНОВНОЙ ИНСТИНКТ".

КУЛЬТУРА

10.10 Читая Библию.
10.20 Консилиум.
10.45 Детский сеанс. "ВАСИЛИСА ПРЕКРАСНАЯ".
12.00 В тридевятом царстве.
12.25 Экспедиция "ЧИЖ".
12.50 Поклонникам Терпсихоры.
13.00 Великие Дворцы мира.
13.25 М.Жванецкий. "Ленинград. Прекратите хохотать: Вы мне мешаете говорить!". 2-я серия.
14.30, 22.00 Новости культуры.
14.45 Про фото.
15.10 "Кто сказал "мяу". Мультфильм.
15.20 Чемпионат мира по легкой атлетике в закрытых помещениях.
16.50 Судьба, судьбою, о судьбе...
18.00 Новости.
18.05 Телесуфлер.
18.20 С потолка.
18.45, 20.15 Шедевры мирового музыкального театра. "Сказки Гофмана". 1-е, 2-е и 3-е действия.
20.00 Чудо-сказка.
22.20 Бенефис М. Глузского.
23.15 Мировая синематека. "ЧУДАК".

ТВ-6

8.05 Дорожный патруль.
8.20 Утро продленного дня. "Африканская сказка", "Винни-Пух".
8.45 "Сказки братьев Гримм". Мультсериал "Ганс и Гретель".
9.10 "ФЛИППЕР III". Сериал.
10.00 "ТАИНСТВЕННЫЙ ОСТРОВ". Сериал.
10.25 ДИСК-канал.
11.00 Вкусная передача. "Пальчики оближешь".
11.25 Канон.
12.00 Шесть новостей недели.
12.30 Star Старт.
13.10 Телемагазин "Спасибо за покупку!".
13.25 "ПРИКЛЮЧЕНИЯ ПЕТРОВА И ВАСЕЧКИНА". 2-я серия.
14.40 Мультфильмы "Партия в покер", "Старик и журавль".
15.20 Телемагазин "Спасибо за покупку!".
15.30 Премьера. Программа Олега Видова "Голливудский экспресс".
16.00 Звезды о звездах: звезды эстрады поздравляют с 8 Марта.
16.30 Шоу Артура Крупенина "Мужской клуб": "Ода теще".
17.30 Катастрофы недели.
18.30 Дорожный патруль. Сводка за неделю.
19.00 Юмористическая программа "БИС".
19.30 Вы – очевидец.
20.00 Обозреватель.
21.00 "АРТИСТКА ИЗ ГРИБОВА". 1-я и 2-я серии.
23.25 Наша музыка: Марина Хлебникова.
0.30 "Я ЗАСТРЕЛИЛА ЭНДИ УОРХОЛА".
2.10 Эра Водолея.

СТС

8.45 Музыка на СТС.
8.55, 10.30, 19.25, 19.55, 23.55 Погода в Москве и Подмосковье.
9.00 ТВ-клуб.
9.30 "Приключения Роки, Бульвинкля и их друзей". Мультсериал.
10.00 "ИЗ ПРОШЛОГО ЭННИ".
12.30 "ЧУДЕСА НАУКИ".
13.00 "СЛЕДЫ ВО ВРЕМЕНИ". Сериал.
14.00 "РЫЦАРЬ ДОРОГ". Сериал.
15.00 Шоу-бизнес.
15.30 Стильные штучки.
15.45 Музыка на СТС.
16.00 Кино на СТС. "БОЖЕСТВЕННАЯ ЭММА".
18.00 Музыка на СТС.
18.30 "ЧУДЕСА НАУКИ". Сериал.
19.00 "ПОЛИЦЕЙСКИЙ ВО ВРЕМЕНИ". Сериал.
20.00 "АЛЬФ". Сериал.
20.30 "ДИНОЗАВРЫ". Сериал.
21.00 "СЛАДКОЕ ЗЕЛЬЕ".
23.30 Шоу-бизнес.
0.00 "РЫЦАРЬ ДОРОГ". Сериал.

С 17 февраля по 8 марта в помещении МКЦ проводится выставка экзотических животных

ЗДЕСЬ ВЫ УВИДИТЕ



крокодилов, варанов, обезьян, удавов, питонов, ящериц, черепах, а также особо ядовитых змей мировой фауны и других тропических животных.

Просмотр кормления животных по четвергам с 16.00 до 19.00.

Цена билета: взрослым 6 рублей, детям 4 рубля.

Время работы с 10.00 до 20.00.

Известный московский врач, кандидат мед.наук КАБАНОВ А.Н. 14 марта кодирует от алкоголизма по методу ДОВЖЕНКО и от ожирения по методу СМЕЛОВА. 6-летний опыт работы в г. Рязани подтверждает действительно хорошие результаты лечения. Справки и запись по тел.: 53-25-43, 53-16-01, 34-59-64. Лиц. УЛМД №4937/4933.

ПРОДАЕТСЯ ВАЗ-2107

1989 г.вып., цвет красный, состояние хорошее. Цена 1,5 тыс. долларов США. Тел. 75-54-01.

ПРОДАЕТСЯ СРОЧНО ВАЗ-21065

1997 г.вып., двигатель 1,5, 5-ступ. КПП, пробег 22 тыс., цвет белый, сигнализация, чехлы, фаркоп, центральный замок. Торг уместен. Обращаться: ул.Введенская, д.103, кв.1. Тел.: 34-32-49 (с 18.00), 26-41-70 (с 17.00 до 21.00).

Поздравляем милых женщин с всех районов с праздником весны!

Спешите получать подарки!



Приобретая пейджер с 26 февраля по 12 марта вы получите в подарок 2МЕСЯЦА БЕСПЛАТНОГО ОБСЛУЖИВАНИЯ

Лицензия №5015

Автотелецентр Телеком. Ул.Введенская, 115. Тел. 77-50-46.

ХОЛОДИЛЬНИКИ

АТЛАНТ (МИНСК)

STINOL (ЛИПЕЦК)

ПО ФИКСИРОВАННОЙ ЗАВОДСКОЙ ЦЕНЕ

В МАГАЗИНЕ БЫТОВОЙ ТЕХНИКИ

220 Вольт

АРТ А ИКС

Театральная площадь

сертифицировано

ОБЪЯВЛЕНИЕ

о приеме заявок на выявление помех радиоприему.

Вниманию радиослушателей, телезрителей и юридических лиц!

Управление Госсвязьнадзора России по Рязанской области доводит до сведения всех физических и юридических лиц о приеме заявок на устранение помех радиоприему радиовещания и телевидения, а также средствам радиосвязи в зоне уверенного приема.

Устранение помех радиоприему (радиопомех) производят в соответствии с Законом Российской Федерации «О средствах массовой информации» и положением «О защите радиоприема от индустриальных радиопомех», утвержденными постановлением Правительства Российской Федерации от 08.09.97г. №1142, владельцы источников радиопомех по предписанию Управления Госсвязьнадзора России по Рязанской области.

РАБОТЫ ПО ЗАЯВКАМ ПРОИЗВОДЯТСЯ ТОЛЬКО ПРИ УСЛОВИИ ИСПРАВНОСТИ ТЕЛЕ- И РАДИОПРИЕМНЫХ И АНТЕННО-ФИДЕРНЫХ УСТРОЙСТВ.

В заявке необходимо указывать:

1. Данные заявителя: фамилия заявителя (физического или юридического лица), полный почтовый адрес, номер телефона (домашний или служебный), путь проезда на автомашине по области.
2. Тип приемного устройства, применяемая антенна (комнатная, на крыше дома и т. п.).
3. При приеме какой программы телевидения (номер радиоканала) или на какой частоте радиосвязи наблюдаются помехи.
4. Время действия помех (днем, вечером, круглые сутки и т. д.).
5. Продолжительность и характер помех при слуховом или (и) зрительном восприятии человека.
6. Имеют ли место такие помехи на расположенных вблизи (квартирах, домах) телевизорах, радиоприемниках или других радиоэлектронных средствах.
7. Наиболее удобное время для посещения заявителя сотрудниками Управления Госсвязьнадзора России по Рязанской области в период действия помех.

Управление Госсвязьнадзора России по Рязанской области ремонта телевизоров, радиоприемников, антенно-фидерных устройств не производит.

Заявки от физических и юридических лиц принимаются Управлением Госсвязьнадзора России по Рязанской области в письменном виде по адресу: 390035, г. Рязань, ул. Черновицкая, д. 4, корп. 2, кв. 33.

Телефон для консультаций 76-63-34.

Управление Госсвязьнадзора России по Рязанской области.

Реклама

Мы принимаем Вашу рекламу по адресу: г. Рязань, ул. Горького, 14, Дом печати, 2 этаж, каб. 8. Тел. 77-30-39, тел./ факс 44-29-16
За содержание и достоверность сведений в рекламе и объявлениях ответственность несет рекламодатель
Действует широкая система скидок! Оказываем дополнительные услуги. Звоните!

ТОО «Производственно-коммерческий центр»

Адрес: ул. Островского, 111, каб. 36, 37. Тел.: (0912) 76-75-65, 76-62-21, 76-61-32.

ЛЕГКОВАЯ АВТОРЕЗИНА

8.40/15 (УАЗ)	300 руб.
205/70 Р14 И-440 (шипов.)	530 руб.
165/80 Р13 И-370	290 руб.
175/70 Р13 И-458 (всесезон.)	330 руб.
175/80 Р16 И-457 (шип.,Нива)	530 руб.
225/75 Р16 (бычок)	460 руб.
175/70 Р13 И-380	320 руб.
195/65 Р15 И-456	450 руб.
175-16 С Газель (Киров)	410 руб.
205/70 Р 14 И-426	410 руб.

СЕЛЬХОЗШИНЫ

720х665 ФД-12	6000 руб.
15,5х38 Ф-2АД	1700 руб.
240х406 Р	440 руб.
530х610 (Т-150)	2530 руб.
6.50-16	330 руб.

АККУМУЛЯТОРЫ

6СТ-132 ЭМ	1070 руб.
6СТ-90 ЭМ	660 руб.
6СТ-75 ЭМ	620 руб.
6СТ-60	550 руб.
6СТ-190	1200 руб.

ГРУЗОВАЯ АВТОРЕЗИНА

320х508Д	1000 руб.
320х508Р	1450 руб.
300х508Р	1300 руб.
280х508Р	1200 руб.
260х508Р	750 руб.
240х508Д	400 руб.
240х508Р	650 руб.
220х508Д, Р	420 руб.

Авторезина на ГАЗ-66, Краз (низкого и высокого давления), ЗИЛ-131, грейдеры и автогрейдеры, БелАЗ, прицеп-трейлер - под заказ по минимальным ценам - в течение 3-х дней.

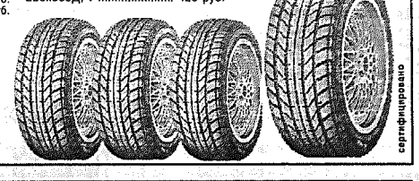

сертифицировано

АВТОШИНЫ и АККУМУЛЯТОРЫ БЕНЗИН и ДИЗТОПЛИВО

Рязаньшина. ООО ТФ "РязаньШина"

ОПТОМ и В РОЗНИЦУ для всех видов грузовой, легковой и сельскохозяйственной техники. Сертифицировано

Тел. 45-77-77, 45-88-88, 21-07-87, 21-00-07, т./факс 45-22-22

Гибкая система скидок

Ул. Есенина, 108, магазин «АВТОколесо»

Оплата векселями, возможен бартер, взаимозачеты

АВТОМАГАЗИН

Рязань, ул. Островского, 109/2, тел. 76-17-12.
Часы работы: пон.- субб. - с 8.00 до 18.00, воскр.- с 9.00 до 16.00 без обеда.

Запчасти: «Волга», УАЗ «Газель»



сертифицировано

Запчасти: «ЗИЛ» «Бычок» «Волга» «Газель» УАЗ, ВАЗ «ГАЗ-3307», ГАЗ-53



Рязань, ул. Интернациональная, 156, тел. 27-84-09.
Часы работы: пон.- субб. - с 8.00 до 19.00, воскр. - с 9.00 до 16.00 без обеда.

Форма оплаты - нал/безнал расчет. Автозапчасти под заказ.

ЗАПЧАСТИ магазин АВТОмастер

Ул. Высоковольтная, 49. С 9.00 до 19.00, без выходных

Москвич, Нива, ВАЗ, УАЗ, ИНОМАРКИ

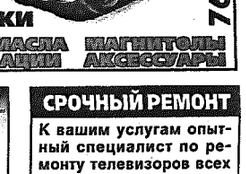

76-43-59

КРАСКИ МАСЛА МАГНИТОЛЫ СИГНАЛИЗАЦИИ АКСЕССУАРЫ

АВТОЗАПЧАСТИ к автомобилям: Волга, Газель, УАЗ.

Ждем вас в субботу и воскресенье с 8.30 до 16.00

Адрес: г. Рязань, ул. Ленина, д.3. Режим работы: с 8.30 до 19.00.

ул. Ленина

сертифицировано

Магазин "Техноцентр"

Широкий выбор запчастей для грузовых автомашин. Детали кузова а/м М412, 2715. Мы работаем КРУГЛОСУТОЧНО



Адреса: Московское шоссе, 35, здание кинофабрики. Тел. 34-60-12, ул. Зубковой, 19а. Тел. 27-74-03

без обеда и выходных дней.

сертифицировано

СРОЧНЫЙ РЕМОНТ

К вашим услугам опытный специалист по ремонту телевизоров всех моделей у вас на дому. Установка блоков ДМВ, декодеров ПАЛ-СЕКАМ, НЧ-видео, кинескопов. *Все выполняется качественно и недорого, с гарантией. Обслуживаются все районы города.* Лиц. ГЖ-1674.

Куплю цветные телевизоры на запчасти.

Тел. в Рязани 77-49-32 (с 7.00 до 23.00, без выходных).

ООО «Таганка»

официальный дилер ОАО «Московский шинный завод»

реализует со склада и магазинов в городе Рязани автомобильные, сельскохозяйственные, мото- и велошины, а также аккумуляторы заводов России.

АВТОМОБИЛЬНЫЕ ШИНЫ	С/Х ШИНЫ
220 х 508	720 х 665
240 х 508R	15,5 х 38
260 х 508R	200 х 508
280 х 508R	530 х 610
300 х 508R	240 х 406
320 х 508R	5.00 х 10

Имеются в широком ассортименте сельхозподтянутые камеры для тракторов К-701, МТЗ-80, Т150К.

Тел.: 77-37-87, 77-31-35, г. Рязань, ул. Фрунзе, д. 11.
Адреса магазинов: м-н «Балатон» - ул. Дзержинского, д. 24/26; автоцентр «BOSCH» - Куйбышевское шоссе, 29; ул. Ситниковская, 69 а.

сертифицировано

ОАО «Старожиловоагросервис»

(основной дилер ОАО «Липецкий тракторный завод» по Рязанской области)

РЕАЛИЗУЕТ по ценам завода-изготовителя трактора ЛТЗ-55 (55А, 55АН), ЛТЗ-60АБ (60АВ) ЛТЗ-155, погрузчики фронтальные ПГТ-360, машины коммунальные КМТ-1 (комплектующиеся плужным отвалом, щеточным устройством, сварочным агрегатом).

ПРОВОДИТ предпродажную подготовку тракторов, обеспечивает их гарантийное и послегарантийное обслуживание.

РЕАЛИЗУЕТ запасные части по всем видам товаров, выпускаемых на заводе, в том числе к тракторам Т-40, Т-40А.

Р.п.Старожилово, ул. Молодежная, д. 56. Тел.: (251) 2-18-27, 2-19-02, 2-99-79, 2-99-37.

Гранитная мастерская «МРАМОР»

Изготовление памятников по безналичному расчету, по договору с военкоматами.

Несмотря на инфляцию, цены остались на прежнем уровне. Возможна рассрочка платежа.

- ул. Пожалостина, д. 31 (ост. «Пл. Ленина» за школой МВД). Тел. 77-41-31 (доб. 25).
- ул. Совхозная, д. 24 (ост. «Автобусный парк», трол. №14, авт. №№ 6, 19, 20, за банком «Рос.кредит» одноэтажное здание.
- Московское шоссе, д. 33 Б (ост. «Дом книги», угловое 1-эт.здание). Тел. 34-45-27.

Лиц. №153 от 20.02.98г.

ООО «ДОРШИНА»

ПРОДАЖА

- Автошины для легковых, грузовых а/м и сельхозтехники.
- Расходные материалы ТЕСН и балансировочные грузики для шиномонтажа.
- Тормозные колодки, накладки сцепления от «Оки» до «СуперМАЗа», паронитовые и сальниковые набивки от ОАО НИИ АТИ фирмы ТИИР.
- РЕМОНТ а/шин и а/камер по технологии ТЕСН.

TECH ТИИР®

Телефон: (0912) 76-03-35

сертифицировано

Организация предлагает МЕТАЛЛ

ООО «МЕТАЛЛРЕМСТРОЙ»

лист, труба, уголок, швеллер, арматура, электроды, профнастил, лист 12х18н10т, фитинги и запорную арматуру

Телефон: (0912) 76-60-71

НИЗКИЕ ЦЕНЫ

Доставка бесплатно нашим транспортом по городу от 5тонн, по области от 10тонн

Рег.№19518

РЕМНИ КЛИНОВЫЕ ПАРОНИТ

75-67-34, 75-94-14

сертифицировано

РеализуемОПТОМ:

МУКА в/с 3-50
МУКА 1 сорт ... 2-90
ГРЕЧКА 7-50

75-94-14, 75-67-34

Дача. Сад. Огород.

Настало время думать о весне

За окном метут метели, но нам, огородникам, уже настало время думать о весне. В частности, для тепличных культур баклажанов и сладкого перца пора готовить рассаду. В обогреваемые теплицы молодые растения рекомендуется высаживать в возрасте 45 дней после появления всходов. Так как это делается в начале апреля, следовательно, наилучшие сроки для посева наступают во второй половине февраля.

Перец высевают в ящики глубиной 7-8 сантиметров. Расстояние между рядками - 4-5 сантиметров. Семена в рядке размещают через 1 сантиметр. Оптимальная глубина посева составляет 1,5 сантиметра.

Баклажан, в отличие от томата и перца, плохо переносит пересадку, поэтому его рекомендуется высевать непосредственно в горшочки или торфоперегнойные кубики. В каждый горшочек высевают по два семени, а после появления всходов более слабый из них удаляется прищипыванием. Это не относится к дорогостоящим гибридным семенам, которые целесообразнее высевать по одному в горшочек. Семена баклажана мельче, поэтому их заглубляют в почву не более чем на 1 сантиметр.

Для появления дружных всходов перца температура должна быть не ниже 18 градусов. Более теплолюбивому баклажану для прорастания семян необходимо обеспечить температуру грунта 22-24 градуса.

Н. ВЛАДИМИРОВ,
агроном

магазин УЧЕБНИКИ

предлагает широкий выбор

учебной, методической и справочной литературы, канцтовары и мебель для учебных заведений

ул. Халтурина, д. 1«б»
Тел. (0912) 44-67-75

Специальные предложения:
- подарочные издания к 8 Марта
- пластиковая мебель (столы, стулья, кресла) для кухни, дачи, кафе

Сам себе мастер

Капельница для томата

Пластиковые бутылки, которые в больших количествах появляются в хозяйстве, могут в этом хозяйстве серьезно пригодиться, особенно на огороде. Для того, чтобы сделать отличное приспособление для капельного полива, нужно всего лишь срезать у бутылки дно, в крышке проделать 2-3 маленьких отверстия и вкопать рядом с растением горлышком вниз. Время от времени наливая воду через выступающую часть бутылки, можно обеспечить экономное и равномерное увлажнение корневой системы. Особенно хорошо отзываются на такой полив томаты, не любящие обильного, но редкого полива.

И. ЛУШКИН

Спрашивали? Отвечаем.

Если не указан срок годности

Если на пакетах не указан срок годности, сколько можно хранить такие семена и как?

Е. ЛАПКИНА,
Рыбновский район.

Госсеминспекция рекомендует использовать семена, расфасованные в обычные пакеты, в течение года, а в ламинированные пакеты - в течение 2 лет после их покупки. Но это вовсе не означает, что по прошествии 1-2 лет семена становятся непригодны. Очень много зависит от условий хранения. В домашних условиях семена овощных и цветочных культур лучше хранить в нижней части холодильника при температуре не выше +10 градусов. При этом нельзя допускать резких колебаний температуры и влажности. Хранящиеся в холодильнике семена перед посевом нужно 3-4 дня подержать при комнатной температуре. При правильном хранении пакетированные семена сохраняют всхожесть и большее количество лет (в соответствии с биологическими свойствами конкретной культуры).



Вышел в свет

Вышел из печати очередной, февральский, номер приложения к «Приокской газете» «Дача. Сад. Огород». Основные материалы посвящены сегодняшним заботам садоводов и огородников.

- О том, как провести весеннюю обрезку плодовых деревьев, рассказывает агроном-плодовод С.Прошин в материале «Садовая хирургия». Читатели узнают, как заготовить черенки для весенней прививки яблонь, груш.
- Под рубрикой «Подсказки сведущих людей» напечатаны советы ученого-пчеловода Е.Никифорова «Перед выставкой пчел».
- «Семян больше, выбор богаче» - под этим заголовком напечатана беседа с директором рязанского государственного предприятия «Сортсемовощ» Т.А.Найденовой. В ней идет речь об обеспечении населения области семенами овощных культур, даются практические рекомендации огородникам.
- Чтобы ускорить появление всходов, повысить урожай, снизить заболеваемость растений, семена перед посевом прогревают, обеззараживают, обрабатывают микроэлементами, намачивают, закаляют и т.д. Как это практически сделать - рассказывается в материале «От доброго семени - добрые всходы».
- В номере помещена таблица технологий возделывания основных овощных культур для Рязанской и других областей Нечерноземья.
- О многих полезных подсказках умельцев читатели узнают из материалов страницы «Сам себе мастер».
- О снотворных растениях, приготовлении настоек и вина из одуванчиков и многом другом расскажут материалы восьмой страницы.

Уважаемые читатели! На газету «Дача. Сад. Огород» можно теперь подписаться (на льготных условиях) с любого месяца.

Руководителям сельскохозяйственных предприятий.

ИНВЕСТ Финансово-промышленная компания «ИНВЕСТ» реализует:

- Калийное удобрение от 800 руб./тонна
- СОЛЬ для животноводства от 390 руб./тонна
- СОЛЬ для котельных от 260 руб./тонна
- Резино-технические изделия (лента, ремни) - по цене завода изготовителя.

Возможна оплата по бартеру.

Тел. (0912): 79-08-40, 24-00-52, 24-00-53, 77-61-57;
тел./факс (0912) 21-71-13.
Адрес: г. Рязань, ул. Чапаева, 58.

Сертификат соответствия

СЮКДЕН

ОПТОВЫЕ ПОСТАВКИ

сахара-песка, рафинированного и пакетированного сахара

с Изобильненского (Ставрополье), Заинского (Татария), Каменского (Пенза), Добринского (Липецк), Раевского (Башкирия), Тбилисского (Краснодар) и Ульяновского заводов

Тел.: (095) 207-6207, 207-7622, 208-2027, 207-5751, 208-7056

РоссТех ОХРАННЫЕ СИСТЕМЫ

ПРОЕКТИРОВАНИЕ, МОНТАЖ, РЕМОНТ, ГАРАНТИЙНОЕ И ПОСТГАРАНТИЙНОЕ ТЕХНИЧЕСКОЕ ОБСЛУЖИВАНИЕ.

- Охранная и пожарная сигнализация;
- Системы видеонаблюдения, видеоохраны и видеорегистрации;
- Аудио и видеодомофоны индивидуального и коллективного пользования;
- Системы контроля доступа;
- Системы эфирного и спутникового телевидения;
- Офисные мини-АТС.

ОБОРУДОВАНИЕ ОТЕЧЕСТВЕННЫХ ПРОИЗВОДИТЕЛЕЙ И ЗАРУБЕЖНЫХ ФИРМ.
ШЕСТЬ ЛЕТ РАБОТЫ НА ТЕРРИТОРИИ РОССИИ.

- Федеральная лицензия № 336 ГУПС МВД России;
- Федеральная лицензия № 1422 ГЗПУ;
- Лицензия № 25727 УГПС УВД Рязанской области.

ПОДРОБНАЯ ИНФОРМАЦИЯ ПО ТЕЛЕФОНУ (0912) 55-59-31.

Телефоны отдела рекламы:
77-30-39, 44-29-16

Многие годы граждане нашей страны с удовольствием ездили "на воды" для того, чтобы укрепить здоровье, зарядиться энергией солнца и недр этого благодатного края. Здесь были построены заводы, которые разливали лечебные минеральные воды и отправляли их во все концы страны. Минеральная вода "Новотерская целебная" является одним из лучших представителей всего многообразия целебных вод. Она начинает свой путь к вашему столу от подножия горы Змейки с глубины 1 482 метра. Уникальность этой воды заключается в том, что она укрыта 600-метровым слоем водонепроницаемых пород и хранится в своем первозданном виде в подземных кладовых тысячи лет. Месторождение введено в производственную эксплуатацию в 1996 г., на его базе успешно функционирует санаторный комплекс на 280 мест, построен и пущен в эксплуатацию современный завод ОАО "Кавминводы". Завод работает с апреля 1997 г., его продукция получила высокую оценку на престижных Российских и международных выставках, а также пользуется устойчивым спросом у российских потребителей.

Медицинское заключение и показания для внутреннего применения минеральной бутылочной воды

При сахарном диабете 1 и 2 типа компенсированного и субкомпенсированного течения предпочтительно назначать воду более низкой температуры - не более 20 градусов Цельсия. Время приема воды - за 15-20 минут до еды 3 раза в день, курс -24-30 дней.

При ожирении доза минеральной воды может быть увеличена до 6-7 мл на 1 кг массы, однако температура воды не менее 50-60 градусов Цельсия. Воду следует подогреть на водяной бане в откупоренной бутылке для возможности выхождения углекислого газа. Время приема воды за 60 минут до еды.

Оксилурин, фосфатурия, подагра и мочекислый диатез. Режим приема минеральной воды - 4 раза в день в дозе 4-5 мл на 1 кг массы тела, температура 20-30 градусов, продолжительность - 24-30 дней. Время приема воды - за 60 минут до еды.

(Продолжение 5 марта)



Стадион

Пригласительный билет

Памяти Степана Пузакова

В ближайшие вторник и среду в Рязани будут проведены традиционные, восемнадцатые по счету, соревнования памяти выпускника Рязанского института права и экономики МВД России лейтенанта внутренней службы Степана Пузакова. За самоотверженные действия и мужество, проявленные при исполнении служебного долга, он был награжден орденом Красной звезды (посмертно).

Турнир состоится в спортивном зале института. 2 марта соревнования начнутся в 12.00. Торжественное открытие - в 14.30. Начало схваток в среду - в 10.30. В первый день определятся победители и призеры в весовых категориях до 73, 81, 90, 100 и свыше 100 килограммов, во второй станут известны лауреаты в весе до 60, 66 килограммов и в «абсолютке».

Победителями предыдущего турнира стали Р.Киньебаев (60 кг; УЮИ МВД РФ), хозяева соревнований - представители РИПЭ МВД РФ С.Строилов (65), А.Храпов (71), С.Серегин (78), С.Жуков (86), Е.Печуров (95) из Коломны, А.Ребров (свыше 95 кг; УЮИ МВД РФ) и Г.Козленков (абсолютная весовая категория, РИПЭ МВД РФ).



Командную победу одержала дружина Рязанского института права и экономики МВД России. Следом финишировали дзюдоисты Уфимского юридического института и Ростовской высшей школы МВД РФ.

Как-то завершится спор на этот раз?

Кстати, нынешний турнир стал мастерским.

Для лучших дзюдоистов, как и прежде, различные организации учредили специальные призы. Одного из лауреатов турнира намерена отметить и «Приокская газета». Стоит напомнить: в последний раз нашим лауреатом стал Сергей Серегин.

На снимке: с очередным успехом Сергея Серегина поздравляет его школьный преподаватель физкультуры Владимир Стерлигов.

И «Криогенмаш»...

Завтра в Рязани, на поле стадиона «Химик», планируется провести уникальный матч по хоккею с мячом: на лед против «Криогенмаша», неоднократного чемпиона Московской области, выйдет команда «КРЗ-Химик», усиленная игроками «РСК-Медика» и «Сизала».

Игра начнется в 13.00.

А в воскресенье на «коробке» автоколонны 1310 состоится решающий матч чемпионата области по ринк-бенди. Играют «КРЗ-Химик» и «РСК-Медик». Начало - в 11.00.

Если бы молодость знала...

Сегодня в Рязани, в Доме физкультуры «Буревестник», в очередной раз померятся силами самбисты - ветераны и молодая поросль. Традиционная встреча - «стенка на стенку» - начнется в 17.00.

В составе сборной ветеранов - победители и призеры первенств СССР и России Игорь Сурин, Вячеслав Крючков, Геннадий Зудашкин, Василий Тришин, Георгий Брычкин... Среди лидеров юношеской сборной - лауреаты международных турниров и российских первенств Николай Федотов, Алексей Судаков, Максим Улькин, Николай Гришин...

В составе каждой команды - по десять самбистов. Пока первенство держат ветераны. Может, на этот раз молодежь нарушит печальную для нее традицию?

Юбилей

Праздник со слезами на глазах

В эти дни мы отмечаем 50-летие хоккея с шайбой в области. На Рязанщине проводятся различные мероприятия и соревнования, связанные с юбилейной датой. Любители каучукового диска и загнутой клюшки чувствуют себя именинниками.

Но мало кто знает, что «канадский» хоккей начал шествие по области со Скопина. За год до официального дебюта на Рязанщине хоккея с шайбой приехал в родной Скопин из Минска Юрий Никитин. Он тогда играл вратарем за минское «Динамо», которое довольно успешно выступало в чемпионате СССР. Скопин в то время переживал хоккейный бум, но другого хоккея - русского, с мячом. Достаточно сказать, что практически в каждом населенном пункте района заливались поля для игры. В чемпионате Скопина принимало участие до двадцати сборных! Местная команда «Шахтер» была на хорошем счету в турнирах по русскому хоккею, проводимых в Московском угольном бассейне, к которому тогда относился и Скопин.

Молодой Никитин организовал команду, стал ее тренировать. Канадская игра пришлась по душе скопинцам, быстро прижилась в регионе. Стали организовываться сборные, проводиться турниры.

Встречая и отмечая юбилейные даты, мы подводим итоги, рапортуем о достижениях. Каково же прошлое и настоящее скопинского хоккея с шайбой? Наш город на протяжении десятилетий шел в авангарде. Юношеские и взрослые команды были неизменными участниками областных первенств и чемпионатов и везде добивались значительных успехов. Болельщики помнят блистательную игру К.Купцова, В.Титова А.Ершова, А.Алешина... Мы по праву гордимся нашим земляком, защищавшим спортивный флаг ЦДКА и стоявшего у истоков сборной СССР по хоккею с шайбой А.Смолина. К слову, ныне здравствующего, но всеми забытого и доживающего свой век в родном районе. Вот так относятся у нас к заслуженным ветеранам!

Очень безрадостное положение с хоккеем в настоящее время. Чемпионаты города не проводятся вот уже пять лет. Горспорткомитет палец о палец не ударил, чтобы культивировать и развивать олимпийский вид спорта. Правда, в этом году на городском стадионе залили площадку. Но где? Надо же было до такого додуматься - срезали стойки на волейбольной площадке, вбухали в это место десятки тонн воды. Просто уму непостижимо - неужели на обширной территории стадиона не нашлось места, где можно было бы залить каток? И теперь, ко всем бедам, у нас не будет и открытой волейбольной площадки. А не проще было бы незаконно изъятую территорию, где находилась хоккейная площадка, а теперь организован капитальный базар, вернуть стадиону? Хотя это все преподносилось как временная аренда. Что-то очень затянулась аренда. Как известно, Российское законодательство категорически запрещает использовать спортивные объекты не по назначению, но спортивное руководство города на справедливое требование общественности вернуть физкультурникам площадку стыдливо опускает глаза. Нет ответа и из городского муниципалитета...

И все же праздник есть праздник.

От имени скопинских любителей хоккея поздравляю всех со знаменательной датой. И в первую очередь - патриарха рязанского хоккея с шайбой, нашего земляка Юрия Степановича Никитина - «Фазана», как любовно звали его земляки. В настоящее время он передает свой богатый опыт молодежи, но уже в областном центре.

Может, после праздника что-то сдвинется с мертвой точки и в Скопине?

Дмитрий КОВАЛЕВ

Ваша помощь обернется сторицей!

Обращение Рязанской областной федерации борьбы самбо к самбистам-бизнесменам, ко всем, кто неравнодушен к развитию национального вида спорта России

Дорогие друзья! Ученики, товарищи по клубам и командам, соперники на ковре! Вам не надо объяснять, что такое самбо, что оно дает каждому, кто им занимается, в чем его для нас, россиян, патриотический смысл. И вы также прекрасно знаете, в каком тяжелом положении находится самбо и причины такого положения.

У нас еще есть тренеры, судьи, борцы-мастера и внешне достаточно массовая база в виде клубов и секций. Но все это - на грани, ниже которой опускаться нельзя. То, что мы сейчас имеем в виде более чем скромных государственных дотаций, редких и незначительных спонсорских взносов (в основном - на проведение важнейших соревнований), совершенно недостаточно не только для развития, но и для поддержания самбо на высшем уровне.

Чтобы самбо заняло подобающее место в спорте и в обществе, чтобы оно могло внести вклад в укрепление здоровья народа и прежде всего - подрастающего поколения, нам необходимо проделать огромную работу. Это - ремонт помещений, обновление инвентаря, зарплата тренерам-воспитателям, это - проведение соревнований на должном уровне, широкая реклама и пропаганда, материальная помощь спортсменам и ветеранам.

Поэтому мы обращаемся ко всем, кто оставил большой спорт и в новой жизни добился немалых успехов. Самбо дало вам физические и духовные силы, оно помогло вам устоять и преуспеть в наше сумасшедшее, переходное время. Помогите и вы теперь своему спорту, помогите вашим бывшим учителям и товарищам, помогите тем, кто после вас вышел на самбистский ковер.

Мы нуждаемся в серьезной и срочной материальной поддержке и надеемся в первую очередь на вас. Но мы не хотим ограничивать наши отношения только этим - давайте искать новые формы постоянного сотрудничества.

Мы предлагаем совместное сотрудничество с областной федерацией самбо. Членом федерации, по Уставу, может быть каждый, кто заинтересован в развитии самбо. И мы надеемся, что вы по-прежнему в этом заинтересованы. Формально вас никто не исключал из членов федерации, когда вы оставили самбистский ковер и сменили сферу деятельности. Оставайтесь ее членами и впредь. Предлагаем создать клуб самбистов-бизнесменов, предпринимателей - ветеранов самбо. Через него будем реализовывать наше сотрудничество.

При желании можно найти много интересных и полезных совместных дел. Надеемся: вспомнив свое самбистское прошлое, своих друзей, вы откликнитесь на наше обращение.

Наши координаты:
390000, г. Рязань, ул. Ленина, 35.
Тел.: (0912) 32-54-54, 77-36-25
р/с №40703810200000000051 в МКБ им. Сергия Живаго
ИНН 6231011410 БИК 046126744

Принято на заседании областной федерации борьбы самбо.

Курьер

Рассудили пенальти

Вышел на финишную прямую традиционный турнир «Подснежник» памяти заслуженного мастера спорта СССР Василия Карцева. В нем, как знают болельщики, разыгрывается Кубок «Приокской газеты».

Позавчера на стадионе «Станкозавод» состоялись два матча. Спартаковцы довольствовались ничьей (0:0) с «Фениксом». Динамовцы и «Вожа» в основное время сыграли вничью (1:1), по пенальти (3:1) победу одержали рыбновские футболисты. Теперь «Вожа» предстоит встретиться с «Агрокомплектом» - этот поединок состоится завтра, начало - в 13.00.

Решающий матч турнира будет проведен 3 марта. Заблаговременно обеспечивший себе место в финале «Феникс» сыграет против победителей поединка «Агрокомплект» - «Вожа». Эта встреча также начнется в 13.00.

Чемпион известен?

Турнир по мини-футболу на первенство Рязани среди ветеранов в самом разгаре, а специалисты уже полагают: титулы победителей завоюют идущие без потерь игроки «Трансэнерго».

Столько же очков - двенадцать - набрал «Тамир-М», но он провел на один матч больше. По девять очков - в активе «Клуба-900» (четыре игры) и ЧПК (пять).

Состоявшиеся позавчера в спорткомплексе «Электрон» матчи завершились так: «Тамир-М» - «Клуб-900» - 11:4, «Ново-Рязанская ТЭЦ» - «Рубин» - 6:4.

«Эфир», «Парадокс»...

Завтра в Рязани, в спортзале «Нефтяник», состоятся решающие матчи традиционного, четвертого по счету, турнира по стритболу - уличному баскетболу - среди СМИ и шоу-групп. Начало - в 18.00.

Лидерство захватили идущие без потерь «Парадокс» и «Эфир»: в активе каждой команды - по три победы. На место в тройке призеров претендуют «ВР-Ока-Magic», «Пионер», «Ока» и «Ярмарка».

Поражения и победа

Матчи очередных туров первенства России по баскетболу среди клубов высшей лиги рязанский «Нефтяник» проводил в гостях: итог турне - три поражения и одна победа.

Рязанцы в Павлове-на-Оке дважды уступили местным торпедовцам (95:105, 82:106), а в Старом Осколе, играя против «Оскола-94», поделили с соперниками очки - в первом поединке успеха добились хозяева (104:78), во втором - гости (101:91).

Из федерации баскетбола России в рязанский клуб пришел факс: в связи с участием «Союза» из Заречного в международном турнире в КНДР произошли изменения в календаре первенства: домашние матчи «Нефтяника» против «Димитровграда» перенесены на 3-4 марта (их планировалось провести 6-7 марта).

Лидируют торпедовцы и команда «Химки-Гипросвязь». «Нефтяник» занимает шестое место среди двенадцати участников первенства.

«Золото» сасовцев

Победой команды города Сасова в Рязани завершился финал областных соревнований по зимнему многоборью среди призывной и допризывной молодежи.

Соревнования по стрельбе выиграл Иван Семенов из Шилова, на лыжной трассе первенствовал Андрей Чикин (Советский округ), в подтягивании успех поделили Виталий Пупочкин (Сасово) и клепиковец Денис Храмов, абсолютным чемпионом стал сасовец Михаил Карасев.

Командный зачет. 1. Сасово - 928 очков; 2. Клепиковский район - 822; 3. Советский округ - 758; 4. Скопин - 714; 5. Старожиловский - 644; 6. Шиловский - 634; 7. Михайловский - 529; 8. Железнодорожный - 435.

Выпуск подготовил Вячеслав ЧИРКОВ

С Солженицыным и без него

27 февраля в 15 часов в здании селькозакадемии на ул. Астраханской, д. 54 состоится торжественный вечер, посвященный 80-летию Н.А.Решетовской.



Наталья Алексеевна Решетовская - первая жена А.И.Солженицына и по праву - первый биограф писателя - родилась 26 февраля 1919 г. в г.Новочеркасске. Отец ее А.Н. Решетовский служил юристом, в момент рождения дочери был призван в Белую Армию и в 1919 г. погиб.

Переехав с мамой в Ростов, Наташа поступила в школу, затем в университет на химический факультет, где в 1936 г. познакомилась со студентом физико-математического факультета Александром Солженицыным, а в 1940 г. вышла за него замуж.

Начавшаяся война разделила семью. Наталья поступила в аспирантуру МГУ, а Александр после окончания военного училища в 1943 г. стал командовать батареей звукоразведки на фронте. Весной 1944 г. молодая жена выезжала к мужу в прифронтовую полосу, проведя там месяц. В это время Наталья Алексеевна знала уже, что муж серьезно занимается литературным творчеством. После ареста капитана Солженицына в феврале 1945 г., в момент нахождения его в Марфине, Решетовская неоднократно посещала опального супруга. По его совету расторгла брак, что позволило после окончания аспирантуры получить хорошее распределение - в недалекую от столицы Рязань. С 1949 г. Наталья Алексеевна - доцент кафедры общей химии сельхозинститута.

Вскоре к ней приехала мама - М.К.Решетовская, позже - две ее сестры. (В 70-е годы все трое нашли последний приют в рязанской земле). Решетовская поселилась в двух комнатах деревянного учительского дома в Касимовском переулке (ныне ул.Урицкого, д.17). Работая в вузе, Наталья Алексеевна много внимания уделяла культурному досугу: вела различные кружки. Аккомпанировала в хоре, поставила со студентами свою пьесу "Настоящее испытание". Скупая информация о Солженицыне доходила через родственников в Ростове, через них отправляла Наталья Алексеевна в Экибастузский лагерь посылки.

В 1955 году Н.Решетовская попыталась создать новую семью, сошлась с недавно овдовевшим преподавателем пединститута. Но 1956 год принес освобождение А.И.Солженицыну. Неожиданная встреча произошла в Москве поздней осенью этого же года в квартире общих знакомых. Наталья Решетовская получила от бывшего мужа стихотворные переложения ее писем к нему, стихи, которые перевернули ее душу. Любовь вспыхнула вновь.

В феврале 1957 г. во Владимирской области Н.А.Решетовская и А.И.Солженицын восстановили брак, началось "тихое житье", которое на самом деле было насыщено огромной творческой работой обоих. Учительствуя в школе № 2, Александр Исаевич много писал, используя те идеальные условия, которые создала жена. Архив, переписка с читателями, печатание рукописей, хранение уже созданных произведений - все это легло немалым грузом и на плечи Решетовской.

В городской квартире и в Солотче с 1957 года по 1969 г. были закончены и подготовлены к печати "В круге первом", "Щ - 854", "Матренин двор", "Случай на станции Кречетовке", "Республика труда", "Свеча на ветру", "Архипелаг ГУЛАГ"... Произведения проходили не только через руки, но и через сердце Решетовской.

В 1973 г. брак Н.Решетовской и А.Солженицына распался. Началась "жизнь с Солженицыным без Солженицына". В 1975 г. Решетовская переехала в Москву, где начала писать мемуары о Солженицыне и своей 20-летней жизни с ним. Первая ее книга "В споре со временем" вышла в издательстве АПН и была переведена на многие языки мира. С тех пор вышло 5 книг, внесших огромный вклад в отечественное солженицыноведение. В 1995 году Н.А.Решетовская была принята в Союз писателей России.

В 1990 г. Наталья Алексеевна посетила Рязань и встретилась с читателями в библиотеке им. Горького. В настоящее время работает над книгой о женах зеков.

Владимир КРЫЛОВ,
председатель
литературной ассоциации
"Переяславль"

ОЛЕГ НОВИКОВ, Президент "Межрегиональной ассоциации деловых партнеров", представляет программу "ЗОЛОТОЕ ПЕРО"

Борис Васильев

Наследнички

Марк Твен как-то заметил, что "совесть занимает больше места, чем все остальные внутренности, а вольты от нее ни на грош". И в его шутке, с моей точки зрения, содержится добрая доля правды.

Если вдуматься, наши натужные поиски всеобъемлющей истины, именуемой общенациональной идеей, свойственны только нам: остальные народы как-то без нее обходятся и, представьте себе, даже процветают. Консерваторы сменяют лейбористов, демократы - республиканцев или наоборот, но избиратели не испытывают ни особых радостей, ни горьких разочарований. Общество продолжает жить с прежней уверенностью, что завтрашний день каждого зависит только от него самого.

Эта уверенность опирается на единство гражданского общества, подкрепленного твердыми семейными устоями. Немцев сплачивает пресловутый "ордунг", порядок, передаваемый семьей из поколения в поколение. Англичане столь же старательно берегут свои исторические традиции. Граждане Соединенных Штатов Америки, какого бы происхождения, вероисповедания или цвета кожи они ни были, убеждены, что наивысшая ценность - процветание нации при максимальной свободе личности в рамках закона. Граждане этих - и не только перечисленных выше - стран с детства воспитаны на приоритетах уважения к труду, законам и, обязательно, к соседям. А поскольку все люди - чьи-то соседи, то, следовательно, и ко всем людям вообще.

Россия - не мы, а та Россия, наследником которой стал Советский Союз - тоже существовала по внутреннему нравственному закону, хотя единого гражданского общества в ней никогда не было. В ней соседствовали две культуры - дворянско-городская и христианско-деревенская, и последняя являлась ее становым хребтом, поскольку объединяла подавляющую массу населения. Жестокость и длительность гражданской войны как раз и объясняются столкновением этих культур: в странах, создавших единый материк культуры, подобные катаклизмы просто невозможны.

Этой христианской основой деревенско-христианской культуры являлась духовность, как тогда ее называли и как часто поминают сейчас, лишив основного смысла само ее содержание. А этим основным смыслом было понятие совести, как основы честной, богобоязненной и законопослушной личности. Город называл такого человека порядочным, деревня - совестливым. В этих определениях концентрировались качества, служившие примером для окружающих, что оставило след во множестве русских пословиц и поговорок. На этих живых примерах и воспитывались поколения сельских и городских ребятишек, и цепочка никогда не прерывалась.

Однако она прервалась с приходом Советской власти. Раскулачивание, как форма уничтожения крестьянства, массовые переселения целых деревень в Сибирь и столь же массовые переселения наиболее трудоспособной части населения как сел, так и городов на многочисленные стройки промышленных объектов, наконец, бегство из деревень в города тоже наиболее активной части населения - бегство, которое продолжаюсь (и продолжается) как до наших дней, так и в наши дни, сломали веками отработанный механизм воспитания подрастающего поколения как на селе, так и в городе. И это не упущение властей, а вполне осознанное деяние, стремление оторвать детей от устоявшегося уклада. В подавляющем большинстве семей вынуждены были трудиться и отец, и мать, поскольку на одну зарплату не удавалось прокормиться, а у многочисленных переселенцев деды и бабки остались на прежнем месте жительства, лишенные возможности участвовать в воспитании внуков или хотя бы помочь усталым после работы матерям. Цепочка передачи нравственности из поколения в поколение, на чем веками стояла Россия, прервалась, и в результате мы получили тот нравственный климат, в котором существуем сегодня. Я уж не говорю о разрушении храмов всех конфессий и свирепых гонений на священнослужителей. А спасительного немецкого порядка - орднунга - в нашем обществе нет, а исторические традиции старательно уничтожались все той же Советской властью, а единого культурно-этического пространства, которое на глазах нашего поколения умудрились создать американцы, у нас тоже нет: мы и доселе существуем скорее в виде огромного архипелага, а не единого культурного материка.

Хочу напомнить, что этические и нравственные нормы поведения закладываются в очень раннем возрасте, в который имеют доступ только мать да бабушка: до пяти-шести лет дети не воспринимают, как правило, даже отца, поскольку видят его редко, урывками, измотанного работой и связанными с ней собственными хлопотами. Но именно в этом возрасте выковывается тот нравственный стержень, с которым ребенок уйдет во взрослый мир: трудолюбие, честность, скромность, любовь к семье и детям, уважение к старшим и многое, многое иное, регулируемое внушенным с детства примером личной совестливости. Никакая школа, никакой пионерский отряд, никакая комсомольская организация не в состоянии ни убавить, ни прибавить к нравственному багажу, заложенному семьей, практически ничего. Конечно, нельзя сбрасывать со счетов и личную способность человека адаптироваться к среде обитания, но далеко не каждому удается попасть в такую среду. Легкость заключения брачных союзов и еще большая легкость расторжения их даже при наличии детей демонстрируют безнравственность личности, а не ее свободу - и мне сдается, что в этом повинна господствующая ныне система домашнего воспитания.

Дело в том, что систему этого домашнего воспитания, непременно одинаковую для всего населения данной страны, чтобы ваш ребенок не ощущал себя иностранцем в родном отечестве, невозможно придумать в кабинете. Она складывалась постепенно, медленно, в течение тысячелетий, пока не обрела некую законченную Форму. И русская система воспитания - и в городе, и на селе - была в основе своей такой же, как система воспитания в Германии, Англии, Франции и так далее. То есть для всех индоевропейских народов она основывалась на каких-то общих постулатах, почему предки наши и не ощущали себя абсолютными чужаками в любой европейской стране: европейцы для них были предсказуемы, и русские для хозяев предсказуемы. Краеугольным камнем этого общего для всех индоевропейцев домашнего воспитания, с моей точки зрения, была система запретов. Система табу, начинавшаяся со слова "нельзя". Нельзя обижать слабых, нельзя брать без спроса что бы то ни было, нельзя лгать и жульничать, нельзя не держать данного слова, нельзя ругаться, драться, приставать к женщинам, дерзить старшим и так далее, и тому подобное.

Поведенческая культура русского народа основывалась на добровольных запретах для самого себя. Именно это самоограничение, основанное на самоконтроле души, и называлась совестливостью. Россия была страной совести, и это замечательное качество русской души занимало в ней больше места, чем "все остальные внутренности". Русский дворянин не изменял слову чести, русский купец без всяких договоров "бил по рукам", уславливаясь о цене, русский крестьянин не знал замков, а просто припирал дверь палкой, уходя из дома. И пьяниц знали в лицо, и матерщинников не пускали в церковь, и лгунов не принимали в обществе, а ярым антисемитам не подавали руки. К великому нашему несчастью, мы унаследовали не русскую совесть, а советскую наглость, не русскую честность, а советское стремление что-то непременно стащить, не скромную честь русского офицера, а нахрапистое ощущение безнаказанности советского генерала.

Старая Россия навсегда ушла по дороге бессмертия, оставив за собою право именоваться самой совестливой страной мира. А мы семеним где-то позади нее, матерясь, пьянствуя, воруя и бездельничая. Какое счастье, что наши прадеды не дожили до позора своих внуков!

Борис Васильев - один из крупнейших современных русских писателей. Фронтовик. Лауреат различных литературных премий, в том числе премии имени Сахарова. Его книги " А зори здесь тихие", "В списках не значился", "Не стреляйте в белых лебедей", "Завтра была война" и другие многократно издавались в нашей стране и за границей, экранизировались.

Кроссворд

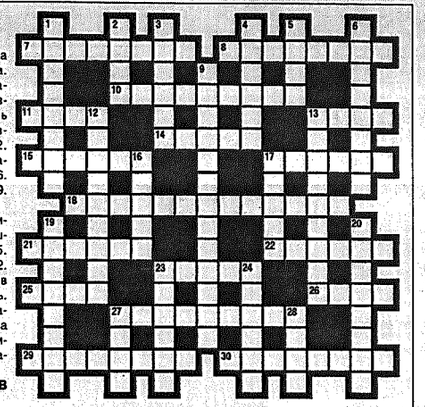

ПО ГОРИЗОНТАЛИ: 7. Поэма Т.Шевченко. 8.Фильм А.Салтыкова. 10.Смелость. 11.Французский писатель. 13.Южное растение. 14. Древнегреческий поэт. 15. Вредитель леса.17. Тонкая ткань. 18. Серьезность. 21. Молочный продукт.22. Спортивная промышленная компания в ФРГ. 23. Лоск. 25.Свобода. 26. Цветок, касатик. 27. Неприятель. 29. Скиталец. 30.Роман Р.Стивенсона.

ПО ВЕРТИКАЛИ: 1.Болгарский писатель. 2. Банкротство. 3.Балет А.Эшпая. 4.Остров в Карском море. 5. Мишень. 6. Сторонник. 9. Генезис. 12. Государство в Европе. 13. Река в США. 16. Заросли. 17. Густая смесь. 19. Система математических операций. 20. Героиня романа И.Тургенева «Дворянское гнездо». 23. Город в Китае. 24. Опереточный танец. 27. Напиток. 28. Спортивное сооружение.

Составил Альберт КУЛИКОВ

ОТВЕТЫ НА КРОССВОРД, опубликованный 19 февраля

ПО ГОРИЗОНТАЛИ: 5. Домовитость. 7. Осака. 10. Корнет. 11. "Мольер". 14. Псёл. 16. Изворот. 17. Поза. 18. Ноша. 19. Удел. 20. База. 21. "Человек". 23. Стен. 26. "Гобсек". 27. Студия. 28. Балка. 30. Фатальность.

ПО ВЕРТИКАЛИ: 1. Бомбей. 2. Поло. 3. Бова. 4. Сторож. 6. Консерватор. 8. Ауто. 9. Дерзновение. 12. Изразец. 13. "Кочубей". 15. Ланца. 17. Палас. 22. Овал. 24. "Феодал". 25. Утрата. 28. Брач. 29. Алоэ.

Восточный гороскоп

Живущему рядом с водой незачем иметь среди врагов аллигатора

ДЕЛИ, Корр.ИТАР-ТАСС Леонид Котов.

КОЗЕРОГ на этой неделе не достигнет заветной цели, но явно приблизится к ней, заверяет индийский астролог Джагджит Уппал. Таинственная книга звезд сулит вам удачу в среду и пятницу. Это, однако, не касается госслужащих, которых ждут вредные для их карьеры перетряски на работе. Остальным опасаться нечего. Козероги творческих профессий окажутся в зените славы, а студенты успешно продолжат подъем к вершинам знаний.

ВОДОЛЕЙ окажется в гуще разнообразных дел, не связанных напрямую с бизнесом и работой. Однако эта, в том числе и общественная, деятельность не только не помешает вам, а поможет в отдаленной перспективе. Из ваших попыток покончить с рутинной службой ничего не выйдет. Ожидайте новых поручений и заданий начальства и помните, что заработанная долгим трудом безупречная репутация может оказаться "подмоченной" за долю секунды в результате досадной ошибки.

РЫБЫ начнут неделю с успешных финансовых операций. Удача не станет отворачиваться от вас и в остальные дни. Родственники из-за рубежа могут пригласить вас в гости. Заканчивающих учебу студентов приметят за границей и позовут туда на работу. Для начала успешной карьеры сейчас самое время. Поэтому действуйте и побеждайте. Астролог не видит темных туч в вашей семейной жизни, которая будет только радовать и дарить наслаждение. Но молодым Рыбам лучше всего повременить со вступлением в брак.

ОВНЫ не должны впадать в эйфорию от готовящегося назначения на важный пост. Тот, кто вам протежирует, имеет свой расчет и, возможно, корыстные планы. Лучше отказаться от такой поддержки, которая сулит в будущем скандал и неприятности. Вообще же сохраняйте осторожность и благоразумие. Не наживайте врагов, особенно в бизнесе. Помните индийскую мудрость: живущему рядом с водой незачем иметь среди врагов аллигатора. Если учтете это, то можете продолжать деловую активность, не опасаясь за день завтрашний.

ТЕЛЬЦЫ получат неплохие дивиденды от ранее начатого делового проекта. В большом фаворе у планет окажутся спортсмены и далекие от спортивных игр производители и экспортеры стали. Потребовать прибавления к зарплате ничто не помешает работникам печати и телевидения. За результаты таких попыток астролог не ручается, но считает, что хуже от них вам не станет. На этой неделе вам стоит передохнуть от дел текущих и отправиться на курорт. Можете уделить время своим увлечениям, чему будет весьма способствовать хорошее самочувствие и прекрасное настроение.

БЛИЗНЕЦЫ должны внимательно изучить все детали предстоящей деловой операции и лишь после этого начинать действовать. Сначала посмотрите, а потом пейте, прежде прочитайте, а затем уж подписывайте, гласит индийская мудрость, которая и вам пригодится. В конце недели вы обретете большую уверенность в себе, с которой можете браться за новые дела. Важный контракт подпишут работники газет, служащие рекламных компаний и гостиниц. Предстоит поездка к родителям для обсуждения важной проблемы.

РАК обретет массу новых идей и замыслов, реализация которых сулит отличные результаты. Любые финансовые операции принесут большую выгоду во многом благодаря совету ваших друзей. Молодых служащих ждет приглашение на стажировку за рубежом. Семейная жизнь порадует тех, кто не променяет общество родных ни на какое другое. Ради блага своих близких вы пойдете на покупку нового дома, хотя такое приобретение обойдется недешево. Совет медика обязательно потребуется тем представительницам прекрасного пола, которые захотят иметь ребенка.

ЛЬВЫ могут далеко выйти за рамки своего бюджета из-за значительных расходов, которых потребует бизнес. Прежде чем тратить деньги вам лучше хорошо все обдумать. Возможно, что сочтете за лучшее обойтись без затрат, когда каждая копейка на счету. На этой неделе астролог советует повременить с любыми торговыми операциями, а тем более рискованными и не гарантирующими хороший результат. Сконцентрируйтесь лучше на решении личных проблем, которых у вас предостаточно.

ДЕВА узнает о происках тайных недоброжелателей. Они строят козни и мешают вашему бизнесу. Не дайте осуществиться их замыслам, но действуйте с умом и осторожностью. Полагайтесь не на всех своих друзей. Воспользуйтесь для их проверки восточной хитростью - сначала скажите ложь, а если она останется в секрете, то затем выложите и правду. Несмотря на все перепитии, неделя окажется успешной в финансовом отношении. На личном фронте ожидаются романтические приключения, которые заставят забыть о любых жизненных передрягах.

ВЕСЫ обретут уверенность в собственных способностях в бизнесе, когда заключат престижный и выгодный контракт. Увеличение доходов сулит новые методы в работе, хотя не все ваши коллеги сейчас одобрят нововведения. Финансовое благоденствие не закончится на этой неделе, а будет продолжаться и дальше. Но будьте осмотрительнее - многие пожелают стать вашими деловыми партнерами, когда вы на вершине удачи. Но сейчас вам лучше обойтись без сотрудничества с ними, а самим пожинать плоды успеха и не делиться ими ни с кем другим.

СКОРПИОНЫ завершат важный проект, который откроет доступ к деньгам и известности в деловых кругах. Госслужащим на высоких постах поручат ответственное задание. Выполнив его самостоятельно, вы отличитесь и заработаете награду. По деловой необходимости некоторым Скорпионам придется отправиться на север, а другим предстоит получить приятное известие издалека. Молодежь ожидают волнующие романтические приключения, а людей семейных - вечера в кругу ближайших родственников.

СТРЕЛЬЦЫ получат капитал, который понадобится для открытия собственного дела. Возьмите в партнеры хорошего профессионала, и успех вашему предприятию гарантирован. Планеты будут способствовать получению выгодного контракта артистам без ангажемента, а также помогут обрести удачу в финансовых делах. Она обрадует и превзойдет все ваши ожидания. Столь же неожиданным станет ваш успех у представителей противоположного пола. У вас появится предостаточно возможностей для легкого флирта, но не забывайте, что прекрасные времена однажды закончатся и наступят менее приятные будни.

АФИША

ТЕАТРЫ

Рязанский театр драмы

Репертуар на февраль 1999 г.

26, пятница — **Пиковая дама.** *А.С.Пушкин. Мистическая притча.* 19.00

27, суббота — **Дом, где все кувырком.** *А.Портес. Комедия в двух действиях.* 18.00

28, воскресенье — Премьера. **Принтипрам.** Д.Хармс, Н.Гернет. *Веселое представление для детей с интермедиями, играми, песнями, танцами!* 12.00

Подари мне лунный свет. *О.Данилов. Трагикомедия в двух действиях.* 18.00

Репертуар на март 1999 г.

2, вторник — **Памяти А.С.Пушкина.** 15.00

3, среда — **Женитьба.** *Н.В.Гоголь. Совершенно невероятное событие в двух действиях.* 19.00

4, четверг — **Простушка и воспитанная.** *Д.Ленский. Играем водевиль!* 19.00

5, пятница — **Торжественное собрание,** *посвященное Международному дню 8 Марта.* 18.00

Касса театра работает ежедневно с 10 до 19 часов. В воскресенье - с 11 до 18 часов. Тел. **77-97-90.**

По вопросам, связанным с посещением театра, обращаться по тел.: **77-06-69, 77-16-93.**

Рязанский театр кукол

Репертуар на февраль 1999 г.

27, суббота — **Клочки по заулочкам.** 11.00

Как Иван - дурак царевичем стал... (м.з.) 13.00

28, воскресенье — **Как Иван - дурак царевичем стал...** (м.з.) 11.00

Синяя борода. 13.00

Билеты продаются. Касса работает ежедневно с 10.00 до 17.00. Справки по тел.: **77-18-17, 77-16-71.**

МУЗЕИ

Рязанский историко-архитектурный музей-заповедник

Работают постоянные экспозиции:

ПЕВЧЕСКИЙ КОРПУС - **«Этнография рязанского края».**

КОНСИСТОРСКИЙ КОРПУС - **«Природа Рязанской области».**

ДВОРЕЦ ОЛЕГА - **«Переяславль-Рязанский в XI-XVII вв.», «Старорязанские клады XII века», «Губернский город Рязань XIX-XX вв.».**

ГОСТИНИЦА «ЧЕРНИ» - **«Рязанский край в годы Великой Отечественной войны», «Страницы истории. События, люди».**

АРХАНГЕЛЬСКИЙ СОБОР - выставка **«Благословенная сень».**

27 февраля - **Вечера духовной музыки** - 16.00.

Экспозиции работают **с 10.00 до 18.00,** выходной день - **понедельник.** Справки по телефону **77-90-67.**

Рязанский институт культуры (ул. Ленина, 1)

28 февраля (воскр.) - **«Барышня-крестьянка»** *по А.С.Пушкину.* **Спектакль студентов III курса - 18.00,** *актовый зал.*

Тел. для справок **44-76-97** (кафедра режиссуры).

Клуб «Сельмаш»

26 февраля (пятница) - *Дискотека «Двигай тела»* - **20.00.** Цена билета - **8** рублей.

27 февраля (суббота) - *Диско-студия «Комета» представляет праздничное ночное шоу «День рождения Дедюшки Скрудж». Все лучшие ди-джеи Рязани придут с поздравлениями* - **19.00-6.00.** Цена билета - **15** рублей.

28 февраля (воскр.) - *Дискотека для старшеклассников* - **16.00.** Цена билета - **5** рублей. *Дискотека «Воскресная поверка»* - **19.00.** Цена билета - **8** рублей.

Тел. для справок - **79-08-50.**

МКЦ

27,28 февраля (суб., воскр.) - *Фестиваль-конкурс юных вокалистов «Солнечный зайчик»* - **12.00.**

6 марта (суббота) - Отборочный тур конкурса молодых исполнителей русской народной песни - **11.00.**

7 марта (воскр.) - **Ретро-вечер,** *посвященный Международному женскому дню* - **15.00.** *Работает фотовыставка* **«Чистая вода»** *автор Г.Бинде (г. Рига).*

13 марта (суббота) - *Концерт II Всесоюзного конкурса вокалистов, дипломата I Международного конкурса молодых вокалистов* ***Т.Атавиной*** *(меццо-сопрано).*

17 февраля - 8 марта - *выставка экзотических животных* - с **10.00** до **20.00.**

МКЦ объявляет набор в группы шейпинга и аэробики.

По пятницам - Дискотеки «Для тех, кому за...» - 20.00.

По субботам, воскресеньям - Дискотека для молодежи - 20.30.

По воскресеньям - вечер отдыха «Играй, гармонь» - 15.00.

Справки по телефону **76-18-25.**

Арт-клуб «Планетарий» (ККК «Москва)

26 февраля (пятница) - программа **«Только для взрослых»** *(почти для тех, кому за..., только лучше)* с участием группы **«Трудовые резервы».**

27 февраля (суббота) - мультимузыкальное шоу **«Стать звездой».** *Фестиваль молодых металлистов, с участием рязанских групп и дипломата I Международного конкурса имени Т.Атавиной (меццо-сопрано).*

17 февраля - 8 марта - *выставка экзотических животных* - с **10.00** до **20.00.**

МКЦ объявляет набор в группы шейпинга и аэробики.

По пятницам - Дискотеки «Для тех, кому за...» - 20.00.

По субботам, воскресеньям - Дискотека для молодежи - 20.30.

По воскресеньям - вечер отдыха «Играй, гармонь» - 15.00.

Справки по телефону **76-18-25.**

Арт-клуб «Планетарий» (ККК «Москва)

26 февраля (пятница) - программа **«Только для взрослых»** *(почти для тех, кому за..., только лучше)* с участием группы **«Трудовые резервы».**

27 февраля (суббота) - мультимузыкальное шоу **«Стать звездой».** *Фестиваль молодых металлистов, с участием рязанских групп и дипломата I Международного конкурса имени Т.Атавиной (меццо-сопрано).*

17 февраля - 8 марта - *выставка экзотических животных* - с **10.00** до **20.00.**

МКЦ объявляет набор в группы шейпинга и аэробики.

По пятницам - Дискотеки «Для тех, кому за...» - 20.00.

По субботам, воскресеньям - Дискотека для молодежи - 20.30.

По воскресеньям - вечер отдыха «Играй, гармонь» - 15.00.

Справки по телефону **76-18-25.**

Арт-клуб «Планетарий» (ККК «Москва)

26 февраля (пятница) - программа **«Только для взрослых»** *(почти для тех, кому за..., только лучше)* с участием группы **«Трудовые резервы».**

27 февраля (суббота) - мультимузыкальное шоу **«Стать звездой».** *Фестиваль молодых металлистов, с участием рязанских групп и дипломата I Международного конкурса имени Т.Атавиной (меццо-сопрано).*

Реклама

Мы принимаем Вашу рекламу по адресу: г. Рязань, ул. Горького, 14, Дом печати, 2 этаж, каб. 8. Тел. 77-30-39, тел./факс 44-29-16
За содержание и достоверность сведений в рекламе и объявлениях ответственность несет рекламодатель.
Действует широкая система скидок! Оказываем дополнительные услуги. Звоните!

БАЛТИКА

оптовая продажа продуктов питания

СКОРОСТЬ

более 200 видов ПРОДУКТОВ от ведущих производителей

сертифицировано

оптовая продажа

склад №6 ООО "СКОРОСТЬ"

21-43-73 **27-79-64**

прием заказов и доставка по магазинам

РЕАЛИЗУЕМ по низким ценам:

МАКАРОНЫ (Москва) - «ЭКСТРА-М»

САХАР (дешево), МУКА в/с, КРУПЫ в ассортименте, СОЛЬ, МАСЛО подсолнечное, др. продукты.

Доставка по Рязани. ***Покупаем и принимаем товар на реализацию.***

Рязань, проезд Шабулина, 18 А, 4-й склад Базы №5 с 8.30 до 16.30, вых. - воскресенье. сертифицировано

(0912) 53-03-70

ЗАО «Внешторг»

по очень высоким ценам

ЗАКУПАЕТ

ЛОМ

цветных и черных металлов

Возможен самовывоз от 5 тонн.

Гибкая система оплаты.

Вывозим металл своими еврофурами от 20 тонн.

Возможен бартер на автомобили.

Тел.: (0912) 75-06-06 (доб.112) 20-76-84, 20-78-28, 20-34-84, тел./факс: (0912) 21-71-00, 21-73-68.

СДАЕМ В АРЕНДУ *складские помещения 44-54-01 (Андрей)*

ДЛЯ ДОМА **ВИСКО** ДЛЯ ОФИСА

ВЫСОКОВОЛЬТНАЯ, 50 А

office & style

Серия: РВ (Малайзия)

Кабинет FLORENCE 2000 (Италия)

Низкие цены! Большой выбор! Система скидок!

Alcanta 155$ · Gardenia 191$ · Nina 225$ · Azalea 240$ · Stella 317$ · Georg 100 200$ · Cora 47$ · Vici 30$ · Logica 46$ · Comfort 40$ · Capri 75$ · Regal 63$ · Thema 76$ · Tulip 94$

Более 40 моделей!

Кабинеты руководителей
Мебель персонала
Компьютерные столы, стойки
Кресла, стулья
Канцелярские товары, настольные лампы VERLONI
Производство Италии, Германии, Малайзии, России
Многообразие вариантов конфигураций и цветовой гаммы

Ул. Весенняя · Ул. Высоковольтная · Ул. Островского · 50 А

112 Мотовелоспорт · Ост. 3-д САМ · Ул. Есенина · Ост. 3-д САМ

БОЛЕЕ 500 НАИМЕНОВАНИЙ ВЕСЬ АССОРТИМЕНТ СО СКЛАДА

АДРЕСА САЛОНОВ: г. Рязань
ул. Высоковольтная, 50 А тел. (0912) 76-19-36 (Выставочный зал: мебель, кресла, стулья)
ул. Крупской, 17 ЦНТИ, офис 115, тел. (0912) 34-70-86 (Кресла, стулья, мебель)
пл. Димитрова, магазин "РЯЗАНЬ" тел.(0912) 72-63-27 (Канцелярия, стулья, кресла)
Ул. Есенина ,112 магазин " МЕБЕЛЬ " тел.(0912) 45-32-15 (Рядом с магазином "Мотовелоспорт")
Ул. Маяковского , 82 магазин" ВСЕ ДЛЯ ДОМА" (отдел-МЕБЕЛЬ)

Торговый Дом «Ока-Промсервис»

РЕАЛИЗУЕТ

Тел.: (0912) 44-42-03
Факс (0912) 21-03-04

- Холодильники
- Газовые плиты
- Кассовые аппараты
- Пишущие машинки
- Замки
- Электролампы всех типов
- Светильники
- Счетчики

Оптом и в розницу

сертифицировано

Рязань, пр.Машиностроителей, д.4А (ост. «Завод САМ»).

Фирма Офис-Центр

OfficEntre

Канцтовары оптом

г. Рязань, ул. Завражнова, д.5

75-56-95

сертифицировано

Фирма официальный дистрибьютор *французской фирмы* **«EVAFLOR»**

Предлагает оптом и мелким оптом

В большом выборе

туалетная вода, духи, одеколоны французской фирмы *«Евафлор», «Корания», «Пари Элизе»*, в том числе хиты сезона *Шаман, Федерал, Кольт, Доллар, Аделия, Анжелика, Изабель Т.*

Полный ассортимент косметики *«Ruby Rose»* - помада, тушь для ресниц, тени, румяна.
А также большой выбор красок для волос, дезодоранты, мусы, гели и многое др. более 1000 наименований.

Мы ждем вас по адресу: ул. Маяковского, д. 7, корп. 1 с 9.00 до 20.00. Вых. Воскресенье.

Тел. 79-66-44.

Сертифицировано.

«Мебель Черноземья» Рязанский ф-л (г. Воронеж)

Кухни · Стенки · обеденные группы · Спальни · Прихожие · офисная мебель

Возможность комплектации поэлементно. Престижная мебель - дубовые фасады.

Ул. Чкалова, 57 *(проходная з-да «Рязсельмаш»).* Тел. 79-08-10

Пр. Шабулина, 1 *(поворот к 5-й базе).* Тел. 36-94-63

ПРОДАЕТСЯ

ТОРФО-КОМПОСТ

Бордосская смесь

Тел. 77-29-19.

ПРИОКСКАЯ газета 5 лет

Учредитель: ООО Издательский дом «Приокская газета»

Главный редактор **Надежда КУРБАЧЕВА.**
Редакционная коллегия:
Юрий ЦЫГАНКОВ (заместитель главного редактора),
Ирина ЧЕЛИКАНОВА, Галина ЧЕРНОВА, Вячеслав ЧИРКОВ
Компьютерная верстка:
Дмитрий АФОНИН.
Рекламное макетирование:
Наталья ПОПОВА.

АДРЕС РЕДАКЦИИ: 390023, г. Рязань, ул. Горького, 14.
ТЕЛЕФОНЫ «ПРИОКСКОЙ ГАЗЕТЫ»
для справок - 77-32-52, отдел писем - 77-32-47, отдел рекламы и объявлений - 77-30-39, 44-29-16, отдел новостей - 77-52-64, отдел по распространению изданий - 77-01-90, Телефон частных объявлений «РЯЗАНСКОЙ НЕДЕЛИ» - 77-52-61.
Факс (0912) 44-29-16. E-mail: advertis@prionw.ryazan.su
prionews@prionw.ryazan.su

Газета зарегистрирована региональной инспекцией по защите свободы печати (г. Воронеж).
Номер свидетельства В 0507 от 1 февраля 1999 года.
Индекс подписки 53620

Знаком - ☑ - помечены рекламные материалы

Цена свободная.

Дежурный корректор - **В. ГОРЯЧЕВА**

Ряз. обл. тип. ул. Новая, 69. Общий (недельный) тираж - 18.770. Заказ № 541. Сдано в печать 19.30