Пролетарии всех стран, соединяйтесь!

ЦЕНА ОТДЕЛЬНОГО НОМЕРА 5 коп.

РАБОЧИЙ КЛИЧ

Ежедневная газета Рязанского Губернского Комитета ВКП(б), Губисполкома и Губпрофсовета.

Адрес редакции и главной конторы: РЯЗАНЬ, Советская площадь

Телефон РЕДАКЦИИ 414
Телефон КОНТОРЫ 102

ГОД ИЗДАНИЯ 12-й

ПОДПИСНАЯ ПЛАТА
На 1 м. На 3 м. На 6 м.
„Раб. Клич" без прил. для учр. и организ. . . 1—20 3—60 6 р.
„Раб. Клич" без прил. для членов профсою. и крестьян . . 60 к. 1—80 3—60

ЦЕНА НА ОБ'ЯВЛЕНИЯ:
МЕСТНЫЕ:
1 стр. монпарели позади текста 25 к.
ИНОГОРОДНИЕ:
1 стр. монпарели позади текста. 40 к.
При многократном печатании скидка.
Мелкие об'явления . . . . 1 р.
Об'явления об утере документов: с членов профсоюзов и крестьян—75 к. за два документа, а свыше—по 35 к. за каждый документ.
Подписка принимается в главной конторе и во всех почтовых предприятиях

№ 173 Четверг, 1 августа 1929 г. № 173

Последние телеграммы

„Крылья Советов" в Лондоне

ЛОНДОН, 30 июля. — Беспосадочный полет «Крыльев Советов» от Невера до Лондона продолжался 3 ч. 40 м. При этом, этап Париж—Лондон пройден в два часа семь минут. По заявлению начальника аэродрома в Кройдоне, такая скорость при господствовавшей туманной погоде, является рекордной

Прибытие первого советского самолета в Англию привлекло на аэродром многочисленную публику, приветствовавшую участников перелета. Проделанная Громовым эффектная посадка произвела большое впечатление и была высоко оценена наблюдавшими за нею представителями английского аэро-клуба. Специалисты, осматривающие самолет, заявляют, что с ним можно сравнивать лишь лучшие английские самолеты и признают огромные советские достижения в области авиации.

Ледокол „Седов" достиг земли „Франца Иосифа" поднят ФЛАГ СССР

ЛЕДОКОЛ «СЕДОВ». — Советская экспедиция на ледоколе «Георгий Седов» 28 июля достигла земли Франца Иосифа у острова Гукера. Во исполнение поручения правительства СССР экспедиция 29 июля в 13 часов, торжественно подняла на архипелаге флаг СССР в знак вхождения земли Франца Иосифа в состав территории СССР.

1 АВГУСТА--ДЕНЬ БОЕВОГО СМОТРА СИЛ МЕЖДУНАРОДНОГО ПРОЛЕТАРИАТА в борьбе с империализмом, в борьбе с военной опасностью

Да здравствует Международный Красный день—боевой смотр сил мирового пролетариата для борьбы с империализмом, с военной опасностью, для защиты СССР—отечества мирового пролетариата!

ПЕРВОЕ АВГУСТА — день интернациональной демонстрации трудящихся всего земного шара против войны и империализма.

Рабочие массы капиталистических стран с каждым днем все яснее и яснее осознают угрозу империалистической войны, угрозу новой кровавой бойни, которую готовит мировая буржуазия.

Рабочие массы убеждаются в том, что борьба между капиталистическими странами обостряется. Внутренние противоречия капитализма усиливаются, значительно выросла опасность войны между буржуазными государствами. С другой стороны капитал лихорадочно готовится к нападению на СССР.

Поэтому, организуемый Коминтерном и Профинтерном международный красный день 1 августа встретил самые дружные, активные отклики в широких массах не только среди революционных рабочих, но и реформистских. Призыв Коминтерна и Профинтерна поднимает на ноги миллионы рабочих, которые энергично готовятся демонстрировать в международный красный день 1 августа против империалистической войны, против капиталистических военных махинаций, против руководителей подготовки контрреволюционного нападения на СССР—социалистическое отечество трудящихся всего мира.

По всем странам капитализма идет новый революционный подъем. Революционная пролетарская борьба против классовых врагов значительно усиливается и переходит на следующую, более высокую ступень развития. Об этом ярко и наглядно говорят факты и сообщения, которые ежедневно приходят со всех концов мира. Характерно, что капитал и его верные слуги, меньшевики, предчувствуя грозный подъем революционной борьбы, спешно и усиленно готовятся к самой гнусной контр-атаке, вооружая своих социал - демократических и иных агентов, полицию и жандармерию.

Но это не страшит рабочих. Телеграф ежедневно приносит нам вести, что рабочие всех стран в день 1-го августа выйдут на улицу вместе с пролетариатом СССР.

В день первого августа, коммунистические партии всего мира поведут решительную борьбу за очищение своих рядов от остатков контр-революционного троцкизма и от правых оппортунистов. Лозунг борьбы за большевистскую линию Коминтерна, за мировую партию ленинизма — будет одним из боевых лозунгов для коммунистов всех стран.

Для пролетариата и трудящегося крестьянства нашей страны день 1 августа будет демонстрацией интернациональной пролетарской солидарности и непреклонной воли к борьбе против империализма, за победу мировой пролетарской революции, за укрепление ее оплота — СССР, за укрепление рабоче-крестьянской Красной армии, за социалистическое переустройство всего народного хозяйства, за решительное наступление на кулака и нэпмана.

Классовые враги внутри советской страны в своей борьбе против социалистического строительства не прочь воспользоваться и нагрозящей СССР военной опасности. Сеянием паники, контр-революционных слухов и слушков, имеющих целью демобилизовать активность рабочих и крестьян, враги хотят внести дезорганизацию в социалистическое строительство. Кулак, прячущий хлеб, и нэпман пускают слушок о близкой войне, чтобы еще более усилить наши хлебные затруднения. Сектант проповедью сектантского пацифизма выполняет задание международного империализма, стараясь демобилизовать рабочие массы в их подготовке обороны социалистического отечества.

Всем этим происками классовых врагов рабочий класс и бедняцко-середняцкое крестьянство 1 августа ответят сосредоточенным огнем по классовому врагу еще большей бодростью и активностью, еще более напряженным темпом в дружеской и самоотверженной работе по строительству социализма.

Успехи третьего займа
в городе и в деревне

МОСКВА, 31 июля. — Подписка на 3-й заем индустриализации проходит с небывалым успехом. На Урале многие рабочие и служащие подписываются на трехмесячный заработок. Рабочие силовой станции химстроя в Березняках подписались почти на 12.000 рублей. В некоторых деревнях Тюменского округа крестьяне вынесли постановление не сдавать облигаций займов при уплате сельхозналога.

В Новосибирске за один день подписка дала 275.0000 рублей. В Казани на некоторых предприятиях вынесено постановление начать отчисления на третий заем с 1-го августа. В Ростове на Дону, еще до официального об'явления о выпуске займа, предварительная подписка дала 1 миллион рублей. **Сейчас подписка идет таким темпом, что к 5-му августа должна дать не менее 3-х миллионов рублей.**

ЛЕНИН О ВОЙНЕ

Признавать защиту отечества, это значит признавать законность и справедливость войны. Законность и справедливость с какой точки зрения? Только с точки зрения социалистического пролетариата и его борьбы за свое освобождение; другой точки зрения мы не признаем

Если войну ведет класс эксплоататоров в целях укрепления своего господства, как класса, это—преступная война, и „оборончество" в ТАКОЙ войне есть гнусность и предательство социализма. Если войну ведет пролетариат, победивший у себя буржуазию, ведет в интересах укрепления и развития социализма, тогда война законна и „священна".

Мы—оборонцы после 25 октября 1917 г. Именно в интересах „укрепления связи" с международным социализмом—ОБЯЗАТЕЛЬНО оборонять СОЦИАЛИСТИЧЕСКОЕ отечество.

Когда мы были представителями угнетенного класса, мы не относились легкомысленно к защите отечества в империалистской войне, мы принципиально отрицали такую защиту. Когда мы стали представителями господствующего класса, начавшего организовывать социализм, мы требуем от всех СЕРЬЕЗНОГО отношения к обороне страны.

Когда мы были принципиально врагами оборончества, мы имели право высмеивать тех, кто хотел „сберечь" свое отечество в интересах будто бы социализма. Когда мы получили право быть пролетарскими оборонцами—вся постановка вопроса в корне меняется. Нашим долгом становится осторожнейший учет сил, тщательнейшее взвешивание того, успеет ли подойти наш союзник (международный пролетариат). Интерес капитала—разбить врага (революционный пролетариат) по частям, пока еще не соединились (на деле, т. е. начав революцию) рабочие всех стран.

Интерес наш—сделать все возможное, использовать даже малейший шанс, чтобы оттянуть решительный бой до момента (или „до после" момента) такого об'единения революционных отрядов одной великой международной армии...

(Из статьи Ленина «О «левом» ребячестве и о мелко буржуазности»)

РАБОЧИЙ КЛАСС НЕПОБЕДИМ

Будем демонстрировать
Рабочие Франции вместе с мировым пролетариатом

ПАРИЖ, 30 июля. — В Сен-Этьене состоялся рабочий с'езд бассейна Луары с участием представителей революционного союза бывших участников войны, женского союза борьбы против войны и унитарных профсоюзов.

Принятая с'ездом резолюция подчеркивает значение бассейна Луары, как центра французской военной промышленности и призывает рабочих бассейна к прекращению работ и демонстрациям 1 августа.

Аналогичные резолюции приняли шахтеры в Але на с'езде бассейна Гарт и рабочий с'езд текстильщиков и металлистов северного района в Лилле. В Париже, несмотря на многочисленные аресты; исполком районной федерации унитарных профсоюзов продолжает свою работу и руководит подготовкой ко дню 1 августа. На ряде заводов в Париже и пригородах рабочие постановили: «сопротивляться всеми мерами введению полиции в заводские помещения».

Секция иностранных рабочих унитарной конфедерации труда опубликовала воззвание, в котором, протестуя против арестов рабочих арабов на собрании в Вильнье-Сен-Жорж, призывает иностранных рабочих демонстрировать 1 августа.

Мобилизация полицейских сил
Военные гарнизоны усиливаются

ВЕНА, 30 июля. — По всей Болгарии продолжаются аресты с целью недопущения демонстраций в день первого августа. По всей Румынии мобилизованы полицейские силы «для предупреждения всеми средствами» демонстраций 1 августа. В некоторых городах усилен военный гарнизон.

Работницы Рура--против империалистической войны

БЕРЛИН, 30 июля. — В Эссене состоялась конференция женщин-работниц Рурской области. По окончании конференции состоялась женская демонстрация против империалистической войны, с участием «Красного женского союза».

Шведский комсомол вышел на улицу

СТОКГОЛЬМ, 29 июля. — В Упсале состоялся вчера организованный шведским комсомолом юношеский день, проведенный под лозунгами 1 августа. После митинга состоялась демонстрация, во время которой полиция конфисковала 1 плакат с надписью, которая, по ее мнению, порывала дисциплину в армии.

Демонстрация состоится, несмотря на все запреты

ВЕНА, 29 июля. — В Вене арестован коммунистический депутат чехословацкого парламента Шмерга, который в произнесенной им речи выразил уверенность в том, что венский пролетариат, несмотря на полицейское запрещение, будет демонстрировать 1 августа. Прокуратура возбудила против Шмерга обвинение в «восхвалении противозаконных действий». Орган австрийской компартии «Роте Фане» заявляет, что демонстрация в Вене состоится, несмотря на запрещение.

В связи с подготовкой к 1 августа, австрийская компартия организовала 28 июля в Вене день печати. На многолюдном митинге, созванном партией, было оглашено приветствие от редакций 26 закрытых чехословацких коммунистических газет.

Готовят кровь рабочим
В Париж стягиваются войска

ПАРИЖ. 30 июля. — Агентство Гавас сообщает: «На случай каких-либо манифестаций в день 1-го августа в Париж прибыли дополнительные пехотные и кавалерийские войска, а также жандармские части.

Правительство Финляндии запретило демонстрации

ГЕЛЬСИНГФОРС, 30 июля. — Правительство запретило митинги и демонстрации в день первого августа.

Наши лозунги—классовая ленинская борьба против войны, ленинский активный подход к трудностям этой борьбы, борьбы за революционный интернационализм рабочего класса и угнетенных, за предупреждение войны империалистов пролетарской революцией, за превращение ее в гражданскую войну, за защиту СССР, за укрепление СССР, против интервенции империалистов.

Под этими лозунгами рабочий класс всего мира выступит на борьбу в день 1 августа.



КРАСНЫЙ ДЕНЬ

В этот день
Будет мир потрясен,
Старый мир —
Потрясен и встревожен,
Потому что
Под шелест знамен
В шумный шаг
Пролетарских колонн —
Динамит сокрушающий
Вложен!
Этот день
Прогрохочет векам,
Что пропитаны
Запахом крови...
Волны гнева
Взлетят к облакам,
Волны гнева
Хлестнут по рукам
Тех, что пушки и ядра
Готовят...
Прогремят
Под шагами торцы,
Тяжких зданий
Раздвинутся горы,
И опустят на окна
Дворцы
Древней пылью
Покрытые шторы:
Не и шторы
Не заглушат
Голос шахт,
Корпусов и мартенов:
Просочится
Отчетливый шаг
Сквозь ограды,
Сквозь шторы,
Сквозь стены!
Будет слышен
В любой стране
Гневный клич
Заводских кварталов:
— Война войне,
— Война войне —
Война за могущество
Капитала!
Если ж лопнет
Терпенья струна,
И крыльями
Заплещет беда,—
Мы возвыскны
Слово война —
Но война
За свободу труда!
Крепче
Буря рабочая
Грянет,
Встанет гнева
Высокий поток...
Под звездой Коминтерна
Воспрянет
Запад,
Север,
Юг
И Восток!

ИВАН МОЛЧАНОВ.

Вожди пролетариата

об империалистической войне и о борьбе за мир

Превратить всякую империалистическую войну в гражданскую

Превращение империалистической войны в гражданскую—было решающим лозунгом большевистской партии и Ленина в период империалистической войны 1914—1918 гг. В октябре 1916 г.

Ленин писал

«Империалистско - буржуазной войне, войне высоко развитого капитализма об'ективно может противостоять, с точки зрения передового класса, только война против буржуазии, т. е., прежде всего, гражданская война пролетариата с буржуазией за власть, война, без которой серьезного движения вперед быть не может, а затем—лишь при известных, особых условиях возможна война в защиту социалистического государства против буржуазных государств».

В другой своей статье Ленин говорит: «В реакционной войне революционный класс не может не стремиться к поражению своего правительства». Из этой основной тактической линии Ленин наметил программу действий, состоявшую из пяти пунктов: 1) отклонение военных кредитов, 2) полный разрыв гражданского мира, 3) создание нелегальной организации, 4) братание в окопах и 5) массовые революционные выступления пролетариата против своего правительства.

Этот лозунг превращения империалистической войны в гражданскую остался действенным и в настоящее время. К этому лозунгу сейчас прибавилось: «За защиту СССР, за международную революцию». Советский Союз является социалистическим отечеством для пролетариев всего мира и защита социалистического отечества — долг каждого сознательного пролетария, каждого сознательного трудящегося во всем мире.

Международное положение в последние годы характеризуется подготовкой новых империалистических войн и, в первую очередь, подготовной войны против единственной в мире страны растущего социализма — СССР.



Сколько царская армия износила сукна

В политическом отчете ЦК ВКП (б) на XV с'езде партии (декабрь 1927 г.)

тов. Сталин

следующим образом охарактеризовал эту угрозу подготовки войны против СССР

«Самое существование СССР, как страны строящегося социализма, является одним из величайших факторов в разложении мирового империализма и подрыва его устойчивости как в Европе, так и в колониях. СССР явным образом становится знаменем рабочего класса Европы и угнетенных народов колоний. Поэтому, чтобы расчистить почву для будущих империалистических войн, поосновательней зажать «свой» рабочий класс и обуздать «свои» колонии на предмет укрепления капиталистического тыла, надо, прежде всего, обуздать СССР, этот очаг и рассадник революции, представляющий к тому же один из величайших рынков сбыта для капиталистических стран».

В ДРУГОМ МЕСТЕ ДОКЛАДА ТОВ. СТАЛИН ГОВОРИТ: «Если два года назад можно было и нужно было говорить о периоде некоторого равновесия и «мирного сожительства» между СССР и капиталистическими странами, то теперь мы имеем все основания утверждать, что период «мирного сожительства» отходит в прошлое, уступая место периоду империалистических наскоков и подготовки интервенции против СССР. Попытки Англии создать единый фронт против СССР пока еще не удались. Причины этой неудачи: противоречие интересов в лагере империалистов, заинтересованность некоторых стран в экономических связях с СССР, мирная политика СССР, противодействие рабочего класса Европы, боязнь империалистов развязать революцию у себя дома в случае войны с СССР. Но это еще не значит, что Англия бросит свою работу по организации единого фронта против СССР, что ей не удастся организовать такой фронт. Угроза войны остается в силе, несмотря на временные неудачи Англии».

Эти слова тов. Сталина, сказанные им в 1927 году, приобретают особое значение в настоящее время, особенно в связи с последними событиями на Дальнем Востоке.

Председатель ЦИК СССР тов. М. И. Калинин

в речи на всесоюзном с'езде работников просвещения (март 1929 г.), говоря о Московском протоколе, сказал:

«Наше правительство, которое борется наиболее активным образом за мир, стремится использовать каждый факт, каждое явление, каждую зацепку, которая бы давала возможность, хотя бы на один атом укрепить этот мир».

Совсем недавно, на 5-м всесоюзном с'езде советов (май 1929 г.)

председатель Совнаркома СССР т. А. И. Рыков

сказал:

«Советское правительство неоднократно заявляло, что борьба за мир является составной, органической частью нашей внешней политики. Она вытекает из интересов нашего Союза, его хозяйственного развития, социалистического строительства, в котором заинтересован рабочий класс всего мира. Борьбой за мир мы осуществляем политику, выражающую интересы трудящихся всего земного шара, потому, что в войне и от войны, ясное дело, страдают не поставщики оружия, а те, из кого состоят армии, т. е. рабочие и крестьяне. Это давало всегда твердую принципиальную основу для решительной борьбы за мир».

В другом месте своего доклада т. Рыков сказал: «Необходимо мобилизовать все силы для того, чтобы вопрос о разоружении поставить и разрешить. 10 млн. убитых и 20 млн. раненых в прошлой войне и десятки миллионов убитых, которые будут, если повторится война, — вот эти цифры нужно запечатлеть в сознании каждого рабочего и каждого крестьянина. Нужно, чтобы у всех было совершенно ясное сознание, что новая война принесет с собой такого рода жертвы, гибель стольких десятков миллионов людей, что многих и многих десятков лет нехватит для того, чтобы эти разрушения восстановить».

Народный комиссар по военным и морским делам

тов. К. Е. Ворошилов

в докладе на 2-й Областной Ленинградской партийной конференции сказал: «Мы стояли и стоим на точке зрения сохранения мира, мы искренно воодушевлены желанием предотвратить войну. Центральный комитет партии эту линию мира проводил со всей доступной ему энергией, со всей настойчивостью. Мы использовали все средства для того, чтобы укрепить все элементы, способствующие сохранению мира. С другой стороны, мы предпринимали решительные шаги, чтобы парализовать те факторы, которые обостряют международные взаимоотношения и провоцируют на войну против нас ту или иную страну. Когда нашему правительству через посредство французского правительства было предложено подписать пакт Келлога, мы этот пакт подписали. Мы ни на минуту не сомневаемся в том, что пакт Келлога не может обеспечить сохранение мира. Пакт Келлога не может предотвратить надвигающиеся кровавые схватки.

Война не случайность, не „грех", как думают христианские попы (проповедующие патриотизм, гуманность и мир не хуже оппортунистов) а неизбежная ступень капитализма, столь же законная форма капиталистической жизни, как и мир.

Пропаганда классовой борьбы и в войне есть долг социалиста; работа, направленная к превращению войны народов в гражданскую войну, есть единственная социалистическая работа в эпоху империалистического вооруженного столкновения буржуазии всех наций.

*За данной войной *) если не будет ряда успешных революций, последуют вскоре другие войны.—Сказка о „последней войне" есть пустая, вредная сказка, мещанская „мифология"...*

Пролетарское знамя гражданской войны не сегодня, так завтра,—не во время теперешней войны, так после нее,—не в эту, так в ближайшую следующую войну, соберет вокруг себя не только сотни тысяч сознательных рабочих, но и миллионы одураченных ныне шовинизмом полупролетариев в мелких буржуа, которых ужасы войны будут не только запугивать и забивать, но и просвещать, учить, будить, организовывать, закалять и подготовлять к войне против буржуазии и „своей" страны и „чужих" стран.

(ЛЕНИН „Из статьи «О карикатуре на Марксизм и об империалистическом экономизме»)

*) Речь идет об империалистической войне 1914—18 г.

СЛОВА И ДЕЛО

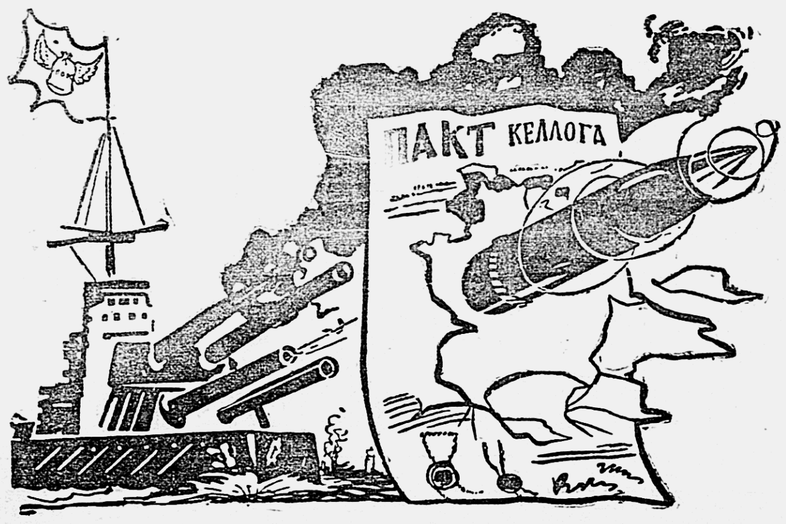

Никакие пакты, ни разговоры и обещания империалистов не мешают им продолжать вооружение

За индустриализацию страны, за под'ем и коллективизацию сельского хозяйства. Осуществим пятилетний план социалистического строительства. Развернем социалистическое наступление в городе и деревне!

Ленинградские рабочие у т. Брюханова

Беседа о царских долгах. Японская война обошлась царской России в 2½ миллиарда рублей

Четыре делегата рабочих Балтийского завода посетили Наркомфина СССР т. Брюханова и имели с ним продолжительную беседу. В виду особо проявленного делегатами интереса к вопросу о царских долгах тов. Брюханов подробно информировал ленинградских делегатов о долгах, сделанных царским правительством внутри страны и за границей. До 1914 года сумма долга государства по займам достигла 13 миллиардов рублей. За войну были сделаны дополнительные займы в 31 миллиард рублей. На душу населения до войны падало 98 рублей государственного долга и за время войны эта сумма поднялась до 377 рублей.

Тов. Брюханов, на вопрос делегатов ленинградских пролетариев о стоимости последних крупных войн сообщил, что японская война стоила царской России 2 с половиной миллиарда рублей, а империалистическая война в 1914 году около 60 миллиардов рублей.

Потери убитыми в мировой войне и прочих войнах

(в миллионах)

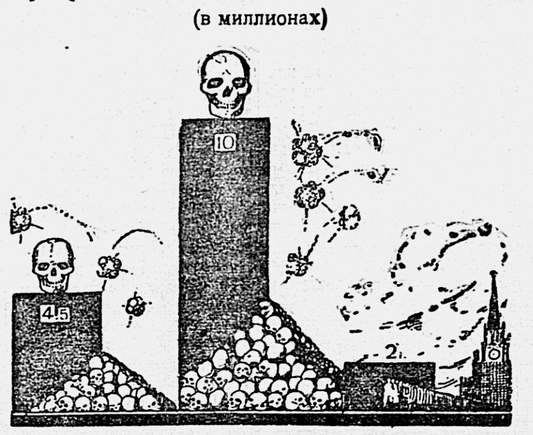

За все войны до 1914 г. За 1914—1918 гг. численность Москвы.

На гнусные происки наших врагов

ответим быстрой реализацией 3-го займа

Быть подписчиком—долг каждого трудящегося

Реализация займа в Рязани

По данным городской части губфинотдела на 31 июля по 20 организациям Рязани реализовано 3 займа индустриализации на 131.064 рубля.

КАК ИДЕТ ПОДПИСКА НА 3-й ИНДУСТРИАЛЬНЫЙ

— **Коллектив служащих Ряжского райисполкома** (20 чел.) подписался на 2.390 руб. Некоторые из сотрудников подписались на 2 с половиной месячный оклад.

— **Сотрудники Пителинского районного адмотделения** подписались на заем в размере двухмесячной зарплаты и вызывают Шацкое, Кадомское и Сасовское адмотделения.

— **Рабочие Ушаковского лесзавода** за один день подписались на 4.700 рублей. Помбухгалтера Волосович подписался на 300 рублей. Подписка продолжается.

— **Работники Спасского агентства госбанка и налоговой инспекции** решили подписаться на заем с тем, чтобы каждый взял облигаций не менее, как на полуторамесячный заработок.

— **Михайловские работники связи** подписываются на свой месячный заработок.

— **Служащие Борецкого об-ва п-лей** взяли займа на 1.155 рублей.

— **Коллектив служащих Южно-Рязанского района** подписывается на 2-хмесячный заработок. Подписка дает свыше 5.000 рублей.

— **Рабочие совхоза «Ямская Слобода» Спаского района** подписались на 3.500 рублей.

ПОДПИСКА НА ФАБРИКЕ ИМЕНИ ЛЕНИНА

Рабочие и служащие фабрики имени Ленина (Спас - Клепики) только за два дня подписались на 4.500 рублей.

Подписка по всем цехам фабрики продолжается.

РАБКОР.

ЗАЕМ У КАЗАНЦЕВ

150 рабочих Казанки, обслуживаемых месткомом № 2, берут облигации 3 займа на 13.900 рублей.

Группа рабочих службы пути,—из 27 человек,—подписалась на 3275 рублей. Четверо служащих конторы ДС ст. Рязань взяли займа на 375 рублей, а десять комсомольцев подписались на 620 рублей.

При месткоме № 3 ст. Рязань намечено общее собрание, посвященное вопросу о подписке на заем. Предварительная же подписка по этому месткому дала уже 8000 рублей.

С.

Агишевские комсомольцы на 3 заем отдают полуторамесячную зарплату

Агишевская ячейка ВЛКСМ вынесла единодушное решение подписаться на 3 заем на полуторамесячную зарплату.

Ячейка вызывает все комсомольские организации Шацкого района.

С—В.

Ждем отклика

Председатель Елатомского волместкома союза совторгслужащих Сеникин подписался на двухмесячную зарплату и вызывает подписаться на такую же сумму председателя Ерахтурского волместкома Агапова.

* * *

Член артели инвалидов «Прогресс» Дитковский подписывается на мес. заработок и вызывает сослуживцев—т.т.: Балакина, Давидова, Смирина, Капрова, Политова, Прошлякова, Богачева, Борисова; Майорова, Каратынина, Линкова, Куликова; Маторина, Агафонова, Семилетова; Борискова; Гробова и Гвоздеву.

* * *

Н. Чурысова подписывается на двухмесячный заработок и вызывает товарищей: Тарасова, (горко, Кузанова (ЖАКТ № 40), Носкова (ЖАКТ № 13), Гридина (ЖАКТ № 6), и Пухтина (ЖКТ № 15).

Сами подписываются

и среди крестьян распространяют

Сотрудники Рыбновского РИК'а и других организаций берут облигаций займа на двухмесячный заработок и вызывают сделать то же членов союза рабпрос и общество потребителей.

Каждый из сотрудников РИК'а задался, кроме того, целью—реализовать займа среди крестьян не менее, чем на 100 рублей.

Реализация займа в Елатьме

Члены союза совторгслужащих Елатьмы на общем собрании решили подписаться на полуторамесячный заработок.

Товарищи, выступавшие в прениях, отмечали, что необходимо не только самим подписаться, но и активно участвовать в распространении 3 займа. Месткому предложено выделить товарищей, которые будут разосланы по селениям для распространения займа среди трудового крестьянства.

Кроме того, общее собрание подтвердило прежнее решение о коллективной сдаче на хранение облигаций 2 займа индустриализации.

Совторгслужащие - елатомцы вызывают последовать их примеру членов других профсоюзов Елатомского района.

ПРОФСОЮЗНИК.

ПРИМЕР ДРУГИМ

На общем собрании коллектива сотрудников Рязанского окрисполкома единогласно решено подписаться на 3 заем индустриализации в размере не менее месячного оклада, с удержанием средств из зарплаты с 1 августа. Исполкомцы вызывают последовать их примеру коллективы: совнархоза, РКИ, торготдела и коллектив Калужского губисполкома, с которым подписан договор по социалистическому соревнованию.

Вместе с тем, собрание признало необходимым проведение коллективного хранения облигаций 2 займа индустриализации.

Отвечаем на вызов

Тов. Андрианов по вызову тов. Холопова подписывается на 100 р.

Сотрудники губпромсоюза тт. **Озеров и Прокофьев**, откликаясь на вызов тов. **Иванова**, берут облигаций займа на 300 рублей каждый.

Счастливая тысяча

Узенькая каморка. Голый стол, табуретка, жестяный чайник на окне, возле двери, на гвозде, брезентовая спецодежда.

Хозяин нас встречает смущенно, но радостно. Улыбается приветливо, обмахивая с окна пыль.

— Сесть то тут не на что. Я ведь один живу, а жена с ребятишками



в деревне, за 9 верст. Сами турлатовские мы. А я трубочистом работаю пятый год уже на Казанке.

Это — рабочий М.-К. ж. д. Горячев Егор Васильевич, выигравший 1.000 рублей.

— Такое неожиданное дело, видишь, вышло и не чаял. Теперь первым долгом облигаций куплю, хотя у меня уже есть на 50 рублей.

— А какая была у вас облигация?

— Да 2 займа индустриализации. По коллективной подписке — двадцатипятирублевая

Он оживляется и продолжает:

— Да чудно как вышло. У нас кое-кто закладывал их, а то и вовсе загонял, наглухо... Ну, а я взял ее, да и сдал на хранение в сберкассу, там и лежала она. И ведь дело то какое! Выигрыш пал еще в январе, а я узнал только два дня назад, случаем. Пошел в банк—номер проверить. Ан, вдруг—тысяча. Даже ушам своим не поверил сначала. Вот так и выиграл... Просто поразительно.

Возле крыльца нам встретилась бойкая в пестром с двумя складочками, надо лбом платке, крестьянка. Это —жена Горячева; узнала о случившемся и пришла из деревни.

Сколько больших и заветных надежд возлагает теперь эта рабочая семья на свою счастливую тысячу!

Н.

На новых путях

Сейчас, когда ленинская идея социалистического соревнования, подхваченная широчайшими массами трудящихся облекается в плоть и кровь все новых и новых производственных успехов, превращаясь в могущественное средство мобилизации масс на преодоление трудностей социалистического строительства, производ. совещания, призванные возглавлять это великое движение, должны развернуть его во всю ширь, вовлечь в него поголовно всех рабочих, повести социалистическое соревнование по пути решающих побед на решающих участках нашей борьбы за социализм.

Закончившийся всесоюзный смотр производственных совещаний с полной наглядностью показал, что еще надо работать и работать, чтобы производственные совещания на деле стали теми могучими рычагами, о которых говорил ЦК в своем обращении, чтобы они могли с полным успехом вести вперед социалистическое соревнование.

В самом деле, чем об'яснить, например, тот факт, что в процессе смотра, продолжавшегося на предприятиях полтора—два месяца, рабочие внесли столько же предложений, сколько было внесено за несколько прошлых лет? Так, по 15-ти основным промышленным округам за время смотра внесено больше 320 000 предложений против 62.000 предложений за прошлый год, т. е. в пять раз больше.

Важнейший итог смотра заключается в том, что произведен серьезный сдвиг в массовой экономработе, дан огромный толчок развитию творческой инициативы масс. Закрепление результатов смотра должно выразиться прежде всего в скорейшей реализации всех целесообразных смотровых предложений. Невнимательное отношение к рабочим предложениям является настоящим бичом массовой экономработы.

Насчет волокиты с осуществлением предложений у нас много пишут и говорят, но еще не ведется достаточно упорной, систематической, беспощадной борьбы с ней. В частности профорганизации занимаются больше разговорами о борьбе с саботажем рабочей инициативы, чем организацией этой борьбы на деле. У нас не налажен массовый контроль за реализацией рабочих предложений, не поднята «ярость масс» против душителей рабочей инициативы.

Необходимо, наконец, не на словах, а на деле повести решительную и беспощадную борьбу за быстрое осуществление рабочих предложений. В качестве специальной меры предполагается провести этой осенью всесоюзную массовую проверку реализации смотровых предложений. Проверка будет произведена при участии печати, профсоюзов и органов РКИ. К проверке нужно начать готовиться уже сейчас.

На ряду с борьбой за быстрейшую реализацию смотровых предложений закрепление результатов смотра должно итти также по линии скорейшей перестройки методов массовой экономработы. Необходимо в центре внимания производственных совещаний поставить коренные проблемы развития промышленности на данном этапе, как то: снижение себестоимости, поднятие производительности труда, укрепление трудовой дисциплины, улучшение качества продукции.

Партийным организациям на предприятиях нужно ближе стать к руководству работой производственных совещаний. И вместе со всем этим необходимо решительно улучшить руководство массовой экономработой со стороны всех звеньев профсоюзов.

(«ПРАВДА»).

Дальбанк прекращает работу

Бесчинства китайских властей растут

ВЛАДИВОСТОК, 30 июля.—Здесь получены сведения, что китайские власти в Харбине установили контроль над деятельностью Дальбанка, назначив для этого чиновников из поселкового и полицейского управлений. На чиновников возложена обязанность предварительного контроля всех операций банка, в том числе и кассовых.

Одновременно китайские власти потребовали от правления Дальбанка передачи контролерам наиболее важных ключей от кладовых. Свои распоряжения по банку чиновники сопровождают угрозой ареста служащих. Согласно инструкции полицейским контролерам предоставлено право арестовывать любого пришедшего в банк клиента, если он покажется им сомнительным. Полное беззаконие и бесчинство китайских властей лишает Дальбанк возможности работать.

* * *

МОСКВА. — В виду создавшейся для Дальбанка невозможности продолжать свою деятельность, предправления Госбанка тов. Пятаков телеграфировал предправления Дальбанка о необходимости ликвидировать работу Дальбанка.

ПРИСТУПАЕМ К ПОСТРОЙКЕ

авто и тракторного заводов

На постройку приезжают лучшие американские технические силы

МОСКВА, 30 июля.—Зам. пред. ВСНХ СССР Межлаук, возвратившийся из Америки, сообщил сотруднику ТАСС подробности соглашения с Фордом и некоторыми другими американскими фирмами.

— Целью моей поездки в Америку, —сказал т. Межлаук,—было привлечение технической помощи для постройки в СССР авто-завода на 100 тысяч машин в год, реконструкции завода АМО и для организации производств, обслуживающих автостроение. Как известно, Форд по договору передает нам все свои патенты, возможные в дальнейшем технические усовершенствования типа его машины и т. д.

Аналогичное обязательство мы взяли также и на себя, так как Форд считает, что советская система содействия изобретательству и высокий технический уровень нашего инженерства, несомненно, приведут к тому, что при производстве фордовских машин на наших заводах нашими техниками будут внесены известные усовершенствования. В договоре нет никакого ограничения ввоза в СССР машин других марок, кроме фордовских, так как Форд не сомневается в преимуществах своего типа автомобиля.

Форд приступил к реализации договора с нами с величайшей готовностью, Форд выделил лучших своих инженеров для технической помощи находящейся в Америке группе советских инженеров, занятых разработкой проекта Нижегородского завода.

Руководители фирмы Форда Соренсен и Рокельман приезжают в СССР для ознакомления с местом сооружения автозавода и сборочных мастерских, технической консультации и т. д. За время моего пребывания в Америке удалось также заключить договор о технической помощи при строительстве Сталинградского тракторного завода крупнейшей американской фирмой Альберт Кан, которая взяла на себя разработку проекта и рабочих чертежей завода. Инженеры фирмы разработали проект завода с рекордной, даже для Америки, быстротой. Благодаря этому мы получили возможность быстро заказать конструкции зданий завода американской фирме «Мак Клитик» и «Маршал», при чем эта фирма также выполнила заказ с рекордной быстротой.

Накануне всесоюзных стрелковых соревнований

В Ц. С. Осоавиахима нам сообщили, что всесоюзные стрелковые соревнования откроются 4 августа в Мытищах. На соревнования прибудет 500 участников. Среди участников —250 членов Осоавиахима, 150 динамовцев и 100 красноармейцев и командиров Красной армии.

В этом году впервые будут проводиться стрельбы из малокалиберных винтовок советского производства на 50 метров.

По окончании стрелковых соревнований в Кускове будут проведены командные снайперские состязания.

В этом году стрелки будут премироваться за лучшую откладку оружия, за совершенство прицела.

Стерльбище в Мытищах радиофицировано. Ежедневно по окончании стрельб результаты стрельб будут передаваться через местный микрофон на все радио-станции.

ПОСТРОИМ ГРАЖДАНСКИЙ САМОЛЕТ

По вызову тов. Шилина вношу на постройку гражданского самолета три рубля и вызываю последовать моему примеру тов. Смирнова, М. С., Орлова, Никифорова (Н-ский отд. батальон), Лопухова (рота Осоавиахима), Петрова, А. И., Лобкова, И. Е. (Ряз. потреб. союз).

ГОРСКИЙ.

Вношу один рубль в фонд постройки Рязанского самолета по вызову домохозяйки Любанской и вызываю на ту же сумму домохозяек жакта № 21 «Согласие».

А. П. Федорову, Е. О. Ивашкевич, С. П. Барабошкину, Н. А. Повалишину, Е. Н. Николаеву, А. Павлову, М. А. Поскребаеву, Коновалову, Елфимову, Морозову, Храмову П. Е., Ананьину, Т. А. Морозову, Лебедеву, Ковыкину, Осипову, Максимову, Пташкину, Кремневу, Монахову, Гиндину, Святославскую, Кузнецову и Денис.

Домохозяйка Н. С. ВРОНСКАЯ.

В фонд «Наш ответ китайским захватчикам» по вызову тов. Любанской вношу на постройку самолета 1 рубль и вызываю домашних хозяек жакта № 4 им. т. Сталина: Куприянову, Прокофьеву, Сергееву, Гусеву, Васильеву Е., Артемкину, Колчину, Андрееву и др.

Дом. хозяйка А. ЕРМАКОВА.

Вношу в фонд на постройку самолета 1 р. 50 к. и вызываю Наумчика и Вавилова.

И. КОРШУНОВ.

Общее собрание рабочих строителей-сезонников, работающие на ст. Рязань М. К. ж. д. в количестве 186 человек, заслушав доклад о международном положении и проведении международного красного дня 1-го августа—постановило: в ответ на угрозу капиталистов усилим социалистическое строительство, уделив все внимание укреплению обороноспособности страны, всем коллективом вступить в члены Осоавиахима и отчислить один процент месячного заработка на постройку самолета «Наш ответ китайским хунхузам».

Собрание постановило вызвать и последовать их примеру всех рабочих сезонников г. Рязани.

Н. Б.

Мы члены ЖАКТ'а № 2, Оськина, т. Крыленко, Кузнецова, Алексеева, Захарова, Топилина, Киселева, Осовская, Сидоров, Меленчук вносим на постройку кооперативного самолета 31 руб. Вызываем: Трифонову, Алексеева, Тумаркина, Петухова, Григорьева, Данилкина, Титову, Никитину, Конго, Волкову, Грибкову, Ястребову, Демкину, Соломатину, Александрову, Слесаренко, Кумесову.

Словами о мире, болтовней о разоружении, лицемерным пактом Келлога буржуазия и социал-демократы хотят заглушить лязг растущих вооружений. Долой буржуазный пацифизм! Долой лигу Наций—орудие подготовки новой войны!

Накануне империалистической войны

Из воспоминаний Влад. Бонч-Бруевича

В начале июля 1914 года в царском Петербурге вспыхнула одна из очередных стачек, которую наш партийный комитет сильно поддерживал. В скором времени в этой стачке стали проявлять себя неожиданные элементы, которые несомненно могли испортить все дело этой борьбы питерских рабочих. То тут, то там вдруг рабочих стали призывать к прямым эксцессам, совершенно не соответствовавшим всей системе борьбы и тем тенденциям, которые наш комитет считал правильными в этом многозначительном деле выступления рабочего класса.

Не нам, конечно, было протестовать против «прямых действий» рабочих, не мы, конечно, были бы против выступления с оружием в руках, — но так как мы великолепно знали все наши силы и возможности, то, само собой понятно, не могли оценить иначе эти неожиданные выступления неизвестных нам групп, как явно дезорганизующие и дело комитета с.-д., большевиков, руководившего стачкой, и дело всего рабочего класса. Говорили, что это выступают какие то совершенно никому неизвестные группы анархистов, абсолютно не желающие подчиняться директивам стачечного и партийного комитета, устраивавшие свои демонстрации, свои выступления, принимавшие свой собственный метод прямых действий состоявший в том, что на окраинах Петербурга они останавливали трамваи, переворачивали вагоны, и, наконец, остановили на каком то раз'езде поезд Приморской дороги и спустили несколько вагонов под откос, прогнав пассажиров.

Мы предполагали, что это действует полиция и охранное отделение через своих замаскированных агентов, желая сорвать забастовку. Благодаря этим уличным эксцессам мы ожидали применения вооруженной силы к стачечникам, массовых арестов, высылок и всяких других скорпионов, которые обыкновенно начинали сыпаться в таких случаях на всех стоявших на учете по неблагонадежности и мы ожидали обысков, арестов, налетов и набегов полиции.

Редакция нашей газеты «Правды» была атакована шпионами до такой степени, что в нее с трудом можно было пробираться. Наши партийные деятели были озадачены этим неожиданным вмешательством в движении доселе неизвестных анархических групп и относились к этим самостоятельным выступлениям крайне подозрительно. Для меня и некоторых моих товарищей совершенно был ясен провокационный метод этой, якобы, «революционной» работы и я ждал всяческих неприятностей.

Так и случилось. 12 июля ст. ст. ко мне нагрянула полиция, произвела обыск и арестовала. Ночь я провел в Рождественской части, а на утро околоточный надзиратель повез меня в Спасскую часть, где были всегда в запасе камеры для политических. Меня водворили в одну из них, где я нашел уже рабочего токаря с Выборгской стороны, только-что арестованного. Арестованных все подвозили и подвозили. В соседней камере уже сидел тов. Енукидзе и Малышев. Вскоре камеры по нашему коридору наполнились до-отказа.

К вечеру стало известно, что вся Спасская часть сплошь набита политическими, среди которых было множество рабочих. Мы живо обсуждали события, и большинство склонялось к тому мнению, что стачка сорвана анархическими дезорганизаторами, и что наш партийный комитет по всей линии бьет отбой, ибо, благодаря этим злосчастным уличным эксцессам, вся наша организация поставлена под удар.

Через два — три дня, достав газеты, мы узнали, что в Австрии совершилось политическое событие огромной важности: мы с жаром обсуждали террористическое выступление в Сараеве, где был убит сербами один из австрийских принцев.

Прошло еще несколько дней, как вдруг грянул гром военной мобилизации множества возрастов. Спасская часть превратилась в военный лагерь: сюда приходили тысячи запасных, которых спешно принимали по спискам, унтер-офицеры выстраивали их и разводили по казармам. Само собой понятно, тюрьма жила только этими чрезвычайными событиями.

Было несколько случаев, что когда тюрьма запевала революционные песни, там на дворе эти песни подхватывали тысячи рабочих, пришедших на сборный пункт, и тогда начиналась катавасия: смотритель тюрьмы грозил забить окна, вызвать войска, рассадить в карцеры, а там внизу, во дворе, спешно уводили воспламенившихся запасных, требовали молчания, подчинения, грозили арестами. Но нам совершенно было ясно, что все эти «демонстрации» были поверхностны, что никакого серьезного политического движения нет, что все покорно идут на неожиданную войну, что мы стоим накануне огромных событий.

Необходимо отметить, что, конечно, стачка мгновенно потухла, а также исчезли все уличные эксцессы, словно кто то выполнил заданный ему урок, произвел свое впечатление, снял и заключил в тюрьмы еще небольшой для такого огромного города, как Петербург, революционный пролетарский актив, и этим дело прекратилось.

К вечеру мы услышали невероятный шум и крик, и издали стали доноситься мотивы «боже царя храни...», покрываемые громогласным «ура». Эти патриотические демонстрации, организовываемые союзом русского народа, полицией, духовенством и шпионами, разливались по улицам и приветствовали манифест об об'явленной войне. Мы вскоре услышали вновь щелканье замков камер, но в уголовном отделении тюрьмы. Это десятками арестовывали на патриотических демонстрациях карманных воров и грабителей, которые, пользуясь случаем, энергично развили свой промысел.

Вскоре приехали судебные власти и стали, прямо в тюрьме, вызывая на допрос, разбираться в арестованных политических. Общие камеры, где сидели рабочие, значительно опустели: призванных почти всех выпустили, обязав их немедленно явиться к воинскому начальнику.

Петербург был превращен в военный лагерь. Нормальная жизнь остановилась: все было поглощено войной. Мобилизация шла во всей стране во время самого разгара сбора урожая...

Стон стоял над крестьянскими полями, но все шли и шли в колоссальные ряды войск, уносимые туда, на Запад.

Вскоре получились сведения о первых пограничных стычках, загромыхали пушки. Война началась.

Великое бедствие кошмарным туманом стало над страной, но все были уверены, что война кончится месяца через три и решительно никто не предполагал, что она затянется на долгие-долгие годы.

Вся страна жила это время исключительно только войной. Все более и более поступали новые сведения из провинции о том, с каким ужасом отчаяния шли на войну крестьяне, бросавшие свои поля, но патриотическая печать, духовенство, миссионеры, шпионы и полиция делали свое дело: они раздували шовинистический огонь, и не прошло и трех недель, как шовинистическое пламя уже довольно сильно разгорелось, и патриотические выступления стали носить не тот опереточный, как это было в первые дни войны, характер, но более серьезный, а потому и еще более отвратительный.

Эти выступления закончились разгромом иностранцев в Москве, когда все магазины и квартиры, где только жили люди, носящие иностранную фамилию, подвергались нападению и разгрому: вещи выкидывались на улицу, люди избивались, а власти бездействовали.

В Петербурге это закончилось тем, что науськиваемые полицией толпы бросились на бывшее германское посольство и разгромили его, мстя каменным стенам за неудачи русских полководцев на фронте.

Война тотчас же сказалась на всей жизни и, прежде всего, на экономической жизни, так как цены все стали быстро расти. Всякое, даже самое малейшее проявление самостоятельной политической жизни, выступления или протест тотчас же рассматривались с военной точки зрения, и репрессии на все организации, все партии сыпались, как из рога изобилия. Высылки считались сотнями, тысячами, аресты бушевали в Петербурге, в Москве и в других больших и малых городах, и общественная деятельность, тем более деятельность в рабочих кварталах, становилась все более и более затруднительной.

Наша газета «Правда», пытавшаяся было об'яснить своим читателям события, была очень скоро уничтожена: ее просто закрыли. Вся печать подлежала теперь не только гражданской, но и военной цензуре. Цензура свирепствовала, как никогда, вырезая из книг и брошюр десятки и сотни страниц или запрещая их вовсе. Патриотическая печать торжествовала, и очень многие буржуазные дельцы печатного слова загребали огромные барыши. Вся промышленность, вся торговля, решительно все, что было возможно, было поставлено на военную ногу. Ажиотаж и спекуляция стали быстро расти и развиваться делая свое поскудное дело, разлагая все более и более и без того некрепко стоявшие устои нашей общественности.

Государственная дума превратилась в какую то марионетку при министерствах и только то и делала, что утверждала все законопроекты, которые в изобилии сыпались из всех министерских канцелярий. Все делалось во «благо отечества», и это «благо отечества», более всего отзывалось на карманах крупных капиталистов, которые под шумок военных дел всюду и везде добавляли копеечки на аршины ситца, на пуды угля, на нефть, на хлеб, на сахар и решительно на все другие предметы первой и первейшей необходимости.

Страна была погружена в полный мрак царского мракобесия, голос революционных, общественных организаций почти умолк, вожди большевистской социал - демократии, жившие тогда за границей, совершенно были не слышны, и мы знали только одно, что Владимир Ильич Ленин был арестован в австрийской Польше, и ему с трудом удалось вновь вырваться в Швейцарию. Письма и всякая другая корреспонденция чрезвычайно тщательно перлюстрировалась, и мы почти ничего не получали из-за границы. Получилась полная оторванность российской периферии от нелегального центра социал - демократической партии большевиков.

Революция 1917 года вновь воссоединила борющийся пролетариат с его вождем Владимиром Ильичом Лениным.

Война подготовила тот горючий материал, который, организованный в стройные ряды нелегальной партией, быстро воспламенился и провел ту величайшую социальную революцию, которую отныне всюду называют революцией Октября.

Четвертого августа социал-империалисты демонстрируют верность своему союзу с буржуазией, мобилизуют силы для новой империалистической войны.

ПЕРВОГО АВГУСТА ПРОЛЕТАРИИ ВЫСТУПАЮТ ПОД ЗНАМЕНЕМ КОМИНТЕРНА НА БОРЬБУ С ИМПЕРИАЛИСТИЧЕСКОЙ ВОЙНОЙ, НА БОРЬБУ С ИМПЕРИАЛИЗМОМ!

На страже страны советов

Пусть знают все,
Пусть всем расскажут
Обветренные старики.
Как у границ

Стоят на страже
Красноармейско штыки.
Как замороженным прикладом
Дробила красная рука

Юденича—под Ленинградом
И под Уралом—
Колчака.
И как

Навстречу вражьей силе,
На фронт
Туда, где гул
И стон.

Вагоны дружно уносили
За эшелоном
Эшелон.
Как на полях

Гремели танки,
Как вился дым
Седым кольцом
И как

Пылали полустанки
И дула
Харкали свинцом.
Как, что казалось невозможным--

Свершили красные штыки...
Но кончен бой,
И сабли в ножны,
И вместо пуль

Поют гудки.
Снаряды неба не дырявят
И не смыкая
Жарких век.

Своей страной
Надежно правит
Освобожденный человек.
И хоть шрапнель

Зарылась где-то,
Растаял дым пороховой, —
Все ж стережет
Страну Советов

Невозмутимый часовой.
И будет он,
Немой и твердый,
Шагать с винтовкою во мгле,

Пока Рокфеллеры и лорды
Еще ютятся на земле.

. КОВЫНЕВ.

МЫ НЕ ПОЗВОЛИМ

Отрывок из поэмы „Железный Ветер"

* * *

Дни были отданы войне.
Глухие отзвуки сражений
Уже гудели в тишине
У обескрыленных селений —

Дни были в боль облечены.
В тоску и ужас. Сгустком крови
Пугал восход чужой луны
Над вспаным полем. Наготове

Стояла смерть. И где то там.
Где жалась жуть окопной
дрожью,—
Она прошла по городам,
Через дороги — в бездорожье.

И отзвучали города.
И улиц окна ярким светом
Не загорелись в два ряда
Перед оскаленным скелетом.

Жужжали вести в проводах.
Плясал в дыму воскресший Каин.
И пахли трупом поезда
Из окровавленных окраин.

Отец, которому глаза
Под Перемышлем съели газы,
И невернувшийся назад
Жених — лесник зеленоглазый,

И брат с простреленной рукой
И брат другой — совсем безрукий...
И вот опять недалеко
Кровавый призрак смерть и
муки.

* * *

Но мы не допустим.
Рука не поднимет,
Чтоб в северной грусти,
В березовой пряже,

. . . . . .

У тихих селений
И синего леса —
Опять поднялась
Дымовая завеса,

Опять, надрываясь,
Запели
Шрапнели.
И болью и кровью
Года загудели,

Чтоб ветер, как ворон,
Крикливый и черный,
На мирные нивы,
На спелые зерна

Опять замахнулся
Полетом лохматым,
Чтоб плакали пули
И выли набаты,

Чтоб кровью зарделись
Речные устья...
Нет, мы не позволим:
Мы не допустим!

Н. НЕЗЛОБИН.

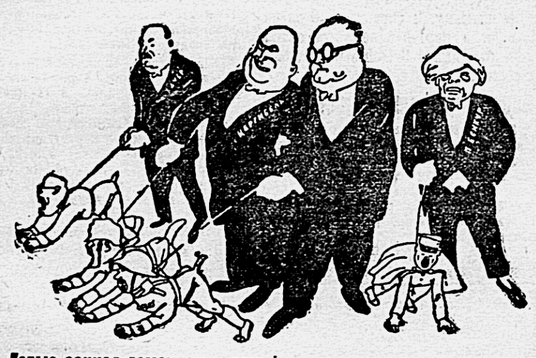

Левые социал-демократы пацифистскими словами помогают буржуазии обманывать рабочих и организовать новую войну. На борьбу с социал-демократией!

ПЕТР ШИРЯЕВ

Большие дети

Они тоже сражались за цивилизацию, эти черные люди с могучими телами, детской улыбкой и пружинной походкой, напоминавшей походку хищного зверя. Некоторые из них даже умели произносить слово «варвары» по адресу немцев, вызывая этими одобрительные улыбки французских буржуа.

В тылу, вдали от едких запахов боя, они были—дети, только большие черные дети, с наивным удивлением смотрящие на все окружающее, столь непохожее на все то, к чему они привыкли на своей далекой знойной родине. Они ослепительно улыбались каждому незнакомому предмету—и сверкающей нарядной витрине магазина, и пуговице на сюртуке извозчика. Улыбались и людям, и каждому слову, произнесенному по их адресу. Слов они знали немного. Знали: «бон», «суп», «франце», «ром» и, соединяя их на все лады, объяснялись с горожанами, заговаривавшими с ними, и горожане понимали их; понимали, что под великолепной грудной клеткой черное сердце бьется такою же ненавистью к «варварам немцам» как и сердце каждого француза. Хлопали, поднимаясь на цыпочки, по могучему плечу и приговаривали:

— Франс бон, бош на бон!. Немцы —свиньи и варвары, Франция—прекрасна!..

В ответ ослепительно сверкали непорочные зубы и падали ломаные слова:

— Франс бон, суп бон, ром бон, бош на бон...

—Они варвары?..

— Варвары, Франс бон!..

У изгороди лагеря всегда толпился народ, глазея часами на черных воинов, прибывших из далекой Африки защищать великую Францию. Усевшись на землю группами, черные пели свои странные песни под звуки медных тарелок, под стук палок в чугунную доску или котелок, и их песни вызывали в умах слушателей представления далекого детства, когда так нравятся картинки из мира животных... Потом начинались пляски, под те же звуки тарелок и котелков. И пляски были странные; то стремительные, как взмах убивающего ножа, то замирающие, зыбкие, похожие на агонию последней минуты, когда вытягивается и выпрямляется в последний раз все тело и, наконец, застывает... И снова черный вихрь, сверкающий оскал зубов, молниеносный прыжок влево, вправо, вскрик, и у изгороди лагеря восхищенное:

— Вра-во! Смерть бошам!

— Франс бон! Суп бон! Ром бон! Бош на бон!

—Великолепные солдаты!

Так говорили, расходясь, мирные горожане. И, слушая их, улыбался лейтенант Катрстрем—датчанин с голубыми глазами. Он знал своих солдат—сенегальцев Иностранного Легиона...

В арготских траншеях смолкли и песни, и пляски. В предрассветные часы перед атакой лейтенант Катрстрем со стэком в левой руке и с парабеллумом в правой проходил по траншее и пытливо всматривался в посеревшие лица своих сенегальцев. Самым страшным для них был грохот артиллерии. Сочные разрывы шрапнелей, гулкое уханье тяжелых орудий внушали им дикий, суеверный страх. Они боялись звука, боялись, как дети боятся иногда темной комнаты. И, казалось, не было такой силы, которая заставила бы их перебороть эту боязнь и вылезть из траншей. Сидя на корточках, с устремленными в одну точку глазами, неподвижные, они походили на окаменелости. Хрипели телефоны. Лейтенант Катрстрем посматривал на часы. И, наконец, произносил:

— Вперед!

Сержанты передавали по траншее его приказание. Никто не шевелился.

Работницы и крестьянки, на защиту социалистической страны, на борьбу за революционное свержение империализма!

И тогда начинал свою работу парабеллум в правой руке лейтенанта Катрстрема. Восемь пуль обоймы методически «откупоривали» одну курчавую голову за другой и каждую пулю подкрепляло краткое:

— Вперед!

И наступал какой-то момент, когда вся траншея вдруг хищно выпрыгивала на бруствер и атака начиналась. Пленных сенегальцы не брали. Убирали раненым в грудь колено, запрокидывали головы им и, как курице широким ножом, перерезали небритое горло. А на мольбы раненого врага о пощаде, улыбаясь, произносили:

— Бош на бон... Франс бон!!..



— Бон суп.
— Бон Франс.
— Бош на бон.

Потом набивали карманы отрезанными ушами и выковыренными зубами. Браслеты из зубов убитого врага были у всех. Каждый из них мечтал о том дне, когда он вернется в свою милую Африку, домой, в свою бамбуковую хижину и у знакомого очага будет долго рассказывать о великой войне, о подвигах, и в подтверждение покажет двойной браслет из вражеских зубов и засушенную связку ушей.. И в рассказ на родном языке будет вставлять знакомые лишь ему одному слова:

— Бон ром...

Весной семнадцатого года поздней ночью я шел по одной из улочек Марселя, недалеко от порта. Каждый дом в этой улочке был притоном. Женские фигуры выныривали из каждого под'езда, из каждых ворот и настойчиво зазывали к себе... На одном из перекрестков я увидел сцену, навсегда врезавшуюся мне в память.

Старая, гнусавая проститутка, вся изъеденная страшной болезнью, висла на руку какого-то солдата, зазывая его к себе. У солдата не было правой ноги. Он стоял ко мне спиной—могучий, высокий, с костылем подмышкой, и свободной рукой что-то шарил в кармане шинели.

— Идем, идем, мой храбрец!—сипела, как квас из-под пробки, женщина,—я же с тебя почти ничего не возьму, идем же, ну?..

Когда я подошел ближе, безногий воин обернулся. Сверкнул оскал непорочно-белых зубов. На груди, на синей шинели—Военный крест, на рукаве—нашивка сержанта. Это был сенегалец. Тусклый фонарь жутко освещал его темное, белозубое лицо. Он улыбался. Женщина льнула к нему и пыталась поцеловать его проваленным ртом. Пахло абсентом.

— Идем же, я ничего с тебя не возьму, я бон, бон...

Высоко подпрыгивая на костыле, безногий черный сержант замахал по улочке следом за женщиной, и исчез в темной дыре одного из притонов..

— Какие еще трофеи привезет этот черный сержант в свою хижину из прекрасной и свободолюбивой Франции?—невольно подумалось мне.

ГЕРОИ ВОЙНЫ



Все юбиляры ведь—как там ни
говори:
Все эти маршалы и лорды и цари,
И кайзеры, и прочее такое!..
Кто в бозе опочил уже который год,
Кто «в бозе» не успел и пущен был
в расход,
А кто еще живет в именьях, на
покое.

О мести им кричат кладбища
мертвецов,
Мильоны раненых, калек, сирот,
слепцов,
Всех, кто войною был раздавлен и
унижен,

Да будут прокляты навеки имена
Кровавых мясников! Да здравствует
война—
Война против дворцов! Да будет
мир для хижин!

В. В.

Только победа пролетариата во всем мире положит конец империалистическим войнам. Пролетарии всех стран, готовьтесь превратить войну империалистическую в войну гражданскую! Да здравствует советская власть во всем мире!

Наше строительство социализма—часть мировой революционной борьбы. Выше дисциплину, больше организованности в труде! Все на социалистическое соревнование.

Ленинский комсомол, организатор боевых отрядов рабочей молодежи, будет бороться в первых рядах смертельных врагов империализма. Да здравствует ленинский комсомол!

ВОЙНА-ВОЙНЕ

Конечно, я против войны. Но ведь ни для кого не секрет, что если спросить о том же Чемберлена или Пуанкаре-Войну, то, несомненно, и они ответят, что и они против войны. Это обязывает всякого мыслящего человека продумать глубоко и основательно: что значит быть против войны?

Есть противники войны, которые прикрывают этим путем свое истинное лицо хищников и фактическую подготовку войны: они против войны в том смысле, что им приятнее было бы загрызать свои жертвы без сопротивления с их стороны. «мирным путем». С такими противниками войны мне не по пути.

Есть также противники войны—сентиментальные болтуны, которые думают, что их задача, это—доказать всему миру, что война вещь плохая настолько, что даже воевать и бороться против нее, это—преступление; но чем больше болтают эти глупцы, тем больше содействуют они фактическому росту войны, обманывая массы наивной верой, якобы, вырвать оружие из рук можно, работая одними языками. С этими противниками войны мне также не по пути, так как ничего нет для меня отвратительнее, как записать себя в компанию дурачков.

С моей точки зрения опыт минувшей империалистической войны был достаточно поучителен для всякого нелицемерного противника войны, умеющего не только чувствовать, но и мыслить, что единственный, хотя и тяжелый путь против воны, это — принятие лозунга «Война---войне» со всеми вытекающими из него обязательствами.

Поэтому я против мира во что бы то ни стало, против мира даже и тогда, когда наш Союз подвергнется насильственному нападению со стороны империалистов и бандитов, подобно нынешнему нападению китайской военщины, ибо быть пацифистом в эти дни, это значит — благословлять бандитов на новое нападение.

Поэтому же я понимаю и принимаю лозунг превращения войны империалистической в войну гражданскую, ибо мой разум научил меня, что это есть единственный реальный путь победить войну раз и навсегда и уничтожить те основы, на почве которых вырастают войны.

И если сентиментальные лицемеры осмелятся мне указать, что в этом лозунге нет полного отрицания всякой войны, то я их спрошу, представляют ли они себе, какие ужасы войны переживали бы мы уже в настоящее время, если бы империалистов всего мира не пугал лозунг «Война — войне», написанный на знаменах международного пролетариата.

Профессор 1 МГУ ЗАВАДОВСКИЙ.

ТЕХНИКУ--В МАССЫ

Война во все времена была выражением самых сильных кризисов, которые переживает государство. Этими кризисами проверяются степень организованности и техническая высота хозяйства данной страны. Это было всегда так в капиталистическом мире, а теперь огромные успехи техники и применение ее к войне сделали это положение еще более правильным. Если еще в недалеком прошлом в войнах играли значительную роль храбрость, находчивость и ловкость отдельных лиц, то теперь, когда техника достигла того, что взрываются на расстоянии броненосцы и поезда, а с аэроплана заражаются или отравляются целые армии, — речь может итти лишь о массовом сопротивлении на основе изучения законов новой техники.

В любом военном столкновении, в котором СССР пришлось бы защищать свою независимость, была бы проявлена высшая степень организованности и сознательности населения и Красной армии. Но нам нужно сделать еще очень много усилий для того, чтоб поставить на надлежащую высоту нашу технику. Последняя империалистическая война показала, что война не является только столкновением армий, в нее втягивается все население от мала до велика, до стариков, и не только мужское население, но и женщины. При этих обстоятельствах **техническая подготовка всего населения является решающим моментом в исходе военных столкновений в наше время.** Дело идет не только об умении владеть оружием, но и о знакомстве самых широких масс с техническими процессами, о широком распространении технических навыков, которые позволят без перерыва продолжать работу на производстве и без катастрофических потрясений заменить уходящих на фронт. Распространение технических знаний, являющееся важнейшей общей задачей социалистического строительства, в то же время есть одно из реальнейших средств отпора всем попыткам поднять вооруженную руку на СССР—крепость социализма.

Тут недостаточно технических школ, фабзавучей, втузов.—необходима самодеятельность населения, сотрудничество всех государственных и общественных организаций в деле распространения всех видов технических знаний в самых широких массах населения. Эту задачу мы должны поставить перед каждым сознательным гражданином, вооруженным техническими знаниями. Каждый, могущий быть активно полезным на этом фронте, должен притти на помощь, вести эту работу в городе и деревне. На этой почве мы станем сильнее в деле обороны пролетарской диктатуры и быстрее продвинемся в построении социалистического общества.

Председатель Всесоюзн. Об-ва «Техника — массам».

О. Д. КАМЕНЕВА.

ВОЙНА

Отрывок из романа Людвига Ренна

Несмотря на начало апреля, было еще холодно, когда пришел приказ двинуться вперед. Французское генеральное наступление, очевидно, уже началось.

В течение нескольких дней мы шли по лесистому взгорью, затем спустились в голую равнину и к обеду очутились в маленьком городишке, меньше, чем любая деревня у нас.

Наша часть разместилась в последнем доме направо, в другом конце городка. Солнце грело, как летом. Наше отделение устроилось в комнате наверху, с одним окном, с низеньким подоконником, точно скамеечка для ног. На этом подоконнике мы уселись с Гензелем. Внизу виднелась кривая пыльная улица с тремя еще голыми, покосившимися вербами, а дальше улица терялась в бесконечной степи без деревца, без кустика, без холмика.

Ротный взглянул через наши спины вдаль.

— «Здесь, наверно, жив поэт— сказал он.

Я изумленно взглянул на него. Это был здоровый высокий мужчина, еще совсем молодой. Сегодня у него был очень напряженный вид, лицо покрылось красными пятнами и он страстно глядел вдаль. Ветер, дрожа пронесся по степи.

— Я чувствую себя очень плохо, проговорил он.

— Что с вами, г. фельдфебель?

— Я не выношу долгих переходов. Он лег на пол. У него был измученный, страдальческий вид. Меня удивило, что он не переносит переходов.—он был здоровый и сильный, хороший гимнаст и бегун.

Гензель схватил меня за рукав и потянул за собой к выходу. Мы прошли некоторое расстояние по улице и уселись на небольшой насыпи погреться на солнце.

— Куда вы запропастились?—кричал Вейкер, подбегая к нам.—Тревога. Только что прибежали с передовых позиций и сообщили, что дела там неважны. Французы будто бы где-то боком врезались в наши позиции...

* * *

— Роты должны уже готовиться к выступлению, г. лейтенант! Было еще совсем темно. Все встали—никого не пришлось будить. Молча собрали палатки, шинели, одеяла.

Вторая рота готова!

— И ты должен рапортовать!—сказал я Зондеру.

Мы стояли рядом, когда подошел батальонный командир.

— Третья рота готова?

— Точно так, г. майор!

— Второй батальон наступает.. Мы должны расположиться позади и быть наготове... Этот день может стать поистине решительным... Мы продвинулись на некоторое расстояние вперед к крутому обрыву.

— Здесь расположиться. Мы должны считаться с артиллерийским огнем. Мы разместились у обрыва. Там были уже готовы окопы, сантиметров в тридцать глубины.

— Мы, Гензель, сделаем себе один общий окоп для двоих.

Взялись за лопаты и расширили яму. Над обрывом начинялась всевышенность, поросшая молодыми соснами. Позади все пространство было голо. Туда понесли пулеметы. Больше ничего в темноте нельзя было различить.

Справа—несколько ружейных выстрелов. Сквозь деревья вижу, как дождем летят ракеты.

Пулеметы стрекочут.

Грохочут орудийные залпы!

— Трах, трах, трах, трах,—позади нас в овраг.

— Бах, бах, бах!—сверкающими осколками разрываются на земле.

Бросаю лопату и прыгаю в яму. Гензель уже согнулся в три погибели в левом углу. Здесь оказалось довольно тесно для нас двоих.

Наверху кто-то вскрикнул.

Кто-то пробежал мимо нас.

Гранаты уносились ввысь, в небо.

Я поднял голову.

За деревьями снова разрываются ракеты.

— Трах!—совсем близко. Прожужжало над самым ухом.

Я опустил голову.

— Рени,—сказал Гензель.

— Чего тебе?

— Я только хотел спросить, как ты себя чувствуешь.

Дикий грохот над самым окопом.

Я увидел темно-коричневое облако над обрывом. Оно повисло, а затем стало редеть. Да, это вышло здорово!

Люди бежали мимо нас.

Гранаты снова ушли вверх, пролетая над нами, и стали реже.

Кто-то подошел и взглянул в нашу дыру. Это был Лямм.

— Я хотел посмотреть только, как дела у вас.

В сумерках видно было, как он чуть чуть улыбнулся.

Я вылез из ямы и посмотрел, что делается по соседству.

В соседнем окопе кто-то стонал под одеялом.

— Что с тобой? В этом окопе находился Зондер.

Никто мне не ответил. Тогда я заметил в одеяле небольшую дыру. Я приподнял его. Я увидел лицо Зондера и ком окровавленного мяса. Он лежал при смерти.

Я должен был позаботиться о роте.

Вейкерт сидел в своей дыре. У него был ужасный вид.

— Ты один здесь?

— Нет, здесь был еще Эльснер.

— Где же он?

— Ему попало в голову. Над нами не было даже никакого прикрытия.

— Но он жив еще?

— Не знаю. Он ушел совершенно спокойный. И это было поистине ужасно. Вейкерт все еще смотрел на меня широко раскрытыми глазами. Несколько поодаль виднелись группы убитых или раненых.

Я оглянулся по сторонам. Снова разрываясь, падали ракеты.

— По окопам!—вскрикнул я и побежал в нашу дыру. Гензеля там не было.

Навстречу бежали люди.

Один держал в воздухе окровавленную руку, точно факел.

— Трах! Бух! Бах!

Мимо прошли два офицера. Один из них был наш полковник. Он шел выпрямившись. Другой боязливо оглядывался по сторонам.

— Трах! Бах! Крр!..

* * *

Наступление, очевидно, кончилось неудачей. В воздухе летали осколки камней. Я влез поглубже в свою дыру.

— Где пропадает Гензель? Что он там делает?

В воздухе грохотало непрерывно— то ближе, то дальше.

Серые облака поднимались из воронок и пролетали над нами. Все сильнее пахло пороховым дымом.

Вдруг что-то ударило в мое левое колено. Я схватился за это место и вздрогнул: оно горело огнем.

Кто-то, крича, пробежал мимо. Это был не Гензель, а кто то другой. Осколок мне не причинил особого вреда. Он лежал в складках одеяла у колена. Я стал рассматривать его. Он был величиной в клинок кинжала, с зубчатыми краями.

Я услышал глухие звуки, надвигавшиеся все явственнее.

— Аш!

Земля задрожала.

Это была тяжелая граната, только-что взорвавшаяся на земле.

Из разных мест послышались крики: Удар в мое одеяло!

Осколок был очень маленький.

Пороховой дым чувствовался все сильнее.

Я взглянул на часы. Они стреляли уже целый час без перерыва. Неужели так будет продолжаться целый день? И если при этом... Да, это можно легко представить себе!

— Гу-у!!—приближался грохот.

Комья земли упали на мое одеяло.

Если быть раненым, то можно будет убраться отсюда. Но нет—так нельзя. Надо продержаться.

— Трах!—я вздрогнул всем телом.

Чего я пугаюсь? Если я..

Но где Гензель?

Казалось, стрельба прекратилась.

Я выпрямился.

Еще несколько гранат упало на землю. Было очень светло. Солнце уже пробивалось сквозь тучи.

— Не видали ли вы Гензеля?—спрашивал я Бранде.

— Нет.

Меня охватило волнение.

— Поли сюда!—позвал меня Гартенштейн.—Мы нашли здесь продовольственный склад — сельтерскую воду и сухари, правда, немного заплесневевшие...

Он протянул мне мешочек сухарей.

— Не видал ли Гензеля?

— Нет.

Я взял сухари и бутылку сельтерской. Подошел Лямм.

— У четвертой роты огромные потери. Наш батальонный командир и начальник второй роты ранены.

— А как с наступлением?

— Полная неудача. Почти все командиры убиты. В темноте они слишком рзяли вправо и попали в расположение французов. Точных сведений еще нет.

— Осторожно!!—крикнул я.—Начинается.

Я заметил снова дождем летевшие ракеты.

Мы полезли в свои дыры.

В воздухе жужжали гранаты. Осколки их летели над нашими головами. Тяжелые гранаты падали с грохотом, сотрясали землю, вздымали кучи земли и облака пыли. Я втиснулся поглубже в свою яму и грыз сухари.

Ах, может быть, санитары знают, что с Гензелем.

Огонь казался мне слабее, чем раньше. Он продолжался до двенадцати

Я вылез из окопа вместе с Ляммом.

Унтер-офицер Пенер из второй роты ползком приближался к нам и стал на коленях пред Ляммом, скрестив руки на груди.

— Господин лейтенант,—простонал он.—Я... граната попала мне в грудь... я...

— Вам незачем оправдываться,— ответил Лямм.—Рени, проводи г. фельдфебеля к санитарному пункту.

Я взял его под руку и подвел к обрыву. Спустился и помог ему. Он едва ходил.

— Не видали ли вы Гензеля?— спросил я санитаров.

— Да, он здесь. Но,—прошептал санитар.—говори с ним поменьше. Ему оторвало половину ягодицы.

— Это опасно?

— Кость как-будто не задело, но рана огромная.

Я пошел дальше. На одной из нар Гензель лежал на животе.

— Гензель!—шепнул я.

Он обернулся и взглянул на меня.

— Очень мило, что ты пришел. Но лучше уходи... Тебе надо быть там...

Я не мог ответить—так сжало грудь.

Было уже совсем светло. Несколько голых берез стояли над обрывом.

Лямм подозвал меня. Рядом с ним стояло еще двое.

— Надо заново формировать роту Три командира и треть роты погибли. Унтер офицер Рени возьмет на себя командование первой и второй ротами, понесшими наибольшие потери. Они составят под его командой новую роту. Третью роту возьмет фельдфебель Трепте,—четвертую—унтер-офицер Ланценоль. Но здесь некоторое затруднение. Унтер-офицер Буш по сроку службы старше Ренна, но он только что пришел на фронт. При таком положении я не могу доверить ему роту. Он войдет в роту Трепте. Я лично переговорю с ним об этом. Во всяком случае надо стараться, чтобы никто не отзывался плохо о Буше.

Я собрал свои роты. Ординарцем я назначил Пареэля и Вольфа, которых поместил рядом с собой в опустевшем окопе. Они должны были находиться возле меня на случай каких-либо донесений.

Артиллерийский огонь возобновился.

Пороховой дым, вой, грохот, летящие комья земли.

Через полчаса снова прекратилось Кругом валялись куски разорванных одеял, стальные шлемы, газовые маски, ремни, ружья, ручные гранаты, чехлы и окровавленные отрепья.

В одном окопе осколок попал солдату в ручную гранату, висевшую у него на ремне. Граната взорвала его. Второй солдат, находившийся в том же окопе, с криком бегал взад и вперед, сам не зная, чего он хочет. Я велел увести его, так как в помешательстве он мог черт знает куда убежать.

Снова загрохотали и зажужжали снаряды.

Кто-то бежал мне навстречу, невероятно крича.

Я выглянул из окопа. Это был лейтенант Горпунт.

— У вас место найдется? Там наверху слишком страшно.

— Там дальше, г. лейтенант!—ответил я.

Место, конечно, нашлось бы и у меня, но я предпочитал избегать его общества.

Он сидел в окопе, расположенном рядом с моим, и кричал при каждом выстреле.

Стрельба скоро прекратилась.

— Ты слыхал, Пареэль,—с обычной для него медлительностью сказал Вольф,—как ревел лейтенант, так кричать из наших никто не будет.

— Замолчи!—ответил Пареэль.

Солнце стало спускаться. Я снова увидел в небе фейерверк ракет.

Я вернулся бегом в окоп.

Снова грохотало, жужжало, сотрясалась земля.

— Жжж...—пронеслось над моей головой и упало в овраг.

— Трах! Бух! Бум!

Я влез поглубже в дыру. В ушах жужжало.

Что-то ударилось в мой шлем.

Я с головой ушел под одеяло.

— Трах! Жжж! Бум! Бац! Трах! Бум!

Да, это поистине ужасно!

Я весь с'ежился. А если попадет, ведь ничего не заметишь, даже не почувствуешь боль! Просто конец. Что же собственно в этом ужасного?..

Перевод с немецкого М. ЖИВОВА.

Комсомол идет к победе

Недавно в лагерях состоялось гарнизонное собрание комсомольцев.

С докладом об итогах VI Всесоюзной конференции ВЛКСМ, выступил тов. **Егерев.**

Основными вопросами доклада были: борьба с классовым врагом, особенно сильно расцветающим сейчас свои корни, борьба за новое здоровое поколение и борьба с сектантством.

Кроме этого, сейчас в комсомоле насчитывается 3½ процента кулацкой молодежи, пролезшей сюда под видом пролетарских и крестьянских, бедняцких и середняцких, сыновей. Задача комсомола—избавиться поскорее от этой прослойки.

Работа комсомола в профсоюзах выражается в том, что сейчас проводится борьба за лучшую работу фабзавуча и повышение % брони подростков.

Вот на каких вопросах заострило свое внимание гарнизонное собрание.

В прениях выступало несколько человек, задевшие самые больные места в работе военных комсомольцев.

Вот что говорили выступавшие:

— Новые формы работы плохо проникают в военные группы комсомола.

— Комсомольцы не ходят в кружки колхозников, а просто мажируются.

— Политический уровень комсомольцев слаб.

— Решения 16-й партконференции прорабатываются не важно.

— Самокритика в комсомольских рядах развернута слабо, решения 2 Окружной конференции о перестройке военной работы в комсомоле, не выполняются.

Вместе с этим, собрание принимает на себя обязательство распространить 100 экземпляров пятитомника Ильича, среди красноармейцев и начсостава Рязанского гарнизона.

Собрание высказывается за необходимость ускорения перехода военных комсомольских организаций к новым формам и методам работы.

Инициативные группы, бригады, походы уже завоевали себе прочное место в системе комсомольской работы. Эту работу нужно двигать и дальше.

Собрание также считает: каждому комсомольцу тщательно изучить решения VI Всесоюзной конференции ВЛКСМ, проработав их на кружках текущей политики.

Н. ГАСИЛИН.



В лагерях.

Не менее важен сейчас и вопрос деляческих. Комсомольцы зачастую отрываются от живой работы, перестают жить жизнью масс, и только лишь специфицируются. Отсюда непонимание живой действительности и отклонения вправо. Чтобы избежать этого, необходимо тщательное изучение пятилетки, проведение ее в жизнь и вместе с этим нужно больше партруководства в комсомоле.

На места вычищенных кулацких сынков и оторвавшихся от живой комсомольской работы, необходимо провести вовлечение в комсомол свежих сил, главным образом из батраков и бедняков. Нужно также усилить работу по интернационалистическому воспитанию молодежи, используя для этой цели день 1-го августа и МОД.

В соответствии с этим, собрание приняло резолюцию, в которой говорится:

— Целиком и полностью присоединиться к решениям VI Всесоюзной конференции. Развернуть дальнейшую работу по борьбе с правым уклоном и особенно с делячеством, заключающемся в желании отойти от политики, от участия в классовой борьбе и т. д.

Повести усиленную борьбу по выявлению чуждого элемента в Красной армии, по отпору кулацким настроениям и попыткам сектанства подчинить своему влиянию неустойчивую культурно-неразвитую часть бойцов РККА.

Вести работу по вооружению комсомольцев революционной теорией, путем изучения марксистско-ленинской литературы.

Переменник и Осоавиахим

До настоящего времени деревня далеко недостаточно охвачена членством Осоавиахима. На 48 тысяч членов Осоавиахима нашей губернии приходится только 13.000 крестьян. Основным тормозом в развитии осоавиахимовской работы на селе является недостаток культурных сил в деревне, отсутствие осоавиахимовского актива и недостаточное содействие партийных и комсомольских ячеек работе нашего общества.

Приходится с сожалением констатировать, что осоавиахимовская работа в деревне проходит в стороне от общественного внимания и даже партийных и комсомольских организаций деревни. Поэтому, работа переменного состава в деревне и, главным образом, тех товарищей, которые прослушали курсы Осоавиахима, приобретает исключительное значение. Раскачать, поднять широкие слои крестьянства, вовлечь их в работу общества, поставить ряд практических мероприятий близких к крестьянству, и этим втянуть в повседневную работу нашего общества тысячи новых членов — вот задачи, стоящие сейчас перед уезжающими в села и деревни переменниками.

На что, главным образом, нужно обратить внимание переменнику, с чего начать свою практическую работу?

Прежде всего, необходимо выяснить — есть ли в данном селе, колхозе, совхозе и т. д. ячейка Осоавиахима. Там, где такой не окажется, следует ее организовать, согласовав это с местной партийной или комсомольской ячейкой.

Там, где есть ячейка, переменники должны сделать на собраниях доклады о работе Осоавиахима и его задачах в сельском хозяйстве. Необходимо привлечь к работе Осоавиахима имеющийся в деревне комсостав запаса, демобилизованных красноармейцев, учителей и все культурные силы деревни. Нельзя оставить в стороне и женщин. В случае войны они во многом помогут Красной армии и всему делу обороны.

Таковы основные задачи работы переменников в деревне.

ЕРМАКОВ.

ПО РЯЗАНИ

Батальон осоавиахимовцев—на демонстрацию

В демонстрации трудящихся гор. Рязани по случаю международного красного дня примет участие специальный батальон Осоавиахима.

Каждая ячейка выделяет в батальон 10 проц. общего числа членской массы.

Машинист-герой

Предотвращенное крушение поезда

28 июля прибыл из Рязани на станцию Рыбное поезд № 3803 и был отведен в 3 часа 5 мин. на 36 путь.

Спустя 25 минут, на этот же путь подошел поезд № 2003 с машинистом Воробьевым.

Под'езжая к станции, **при открытом семафоре,** тов. Воробьев заметил, что путь занят. Он успел остановить во-время поезд, уже почти под'ехав к вагонам поезда № 3803, и тем предотвратил катастрофу.

Возмутительно, что из агентов движения, которым сейчас же было дано знать о случившемся, никто не потрудился прибыть на место происшествия.

Тов. Воробьев — старый машинист, в скором времени уходящий на пенсию. Возбуждено ходатайство о примерном награждении тов. Воробьева.

Выдвиженец-народсудья

Президиумом горсовета утвержден выдвиженец рабочий тов. **Афанасьев народным судьей по городу Рязани.**

Скопинский педтехникум вызвал на социалистическое соревнование Михайловский

Скопинский педтехникум вызвал Михайловский на соревнование с 1-го сентября 1929 года по 15-ое июня 30 года.

Основные условия вызова—организовать коммуну из стипендиатов, вовлечь 100 проц. в добровольные кружки текущей политики.

Особое внимание уделить антирелигиозному воспитанию. Вовлечь в антирелигиозные кружки всех учащихся. Планово и продуктивно поставить работу в них, вынося ее в неорганизованные массы, городского и сельского населения.

Образовать литературный кружок из учащихся и представителей, организовать хор из 50 учащихся и струнный оркестр из 15 учащихся.

Провести рационализацию принятой лабораторной системы.

Товарищескую помощь отстающим довести до 100 проц.

На полевом участке педтехникума заложить 3 опытных делянки сортовым овсом.

Произвести отбор учащихся на 1 курс педтехникума из детей рабочих, батраков и крестьян-бедняков.

На борьбу с „красным петухом"

Тума впереди

Проводимый по губернии противопожарный 2-хнедельник всколыхнул крестьянскую массу. Впереди других идет Туминский район. Здесь проведено волостное совещание пожарных работников. Оборудован пожарный фургон с набором пожарного инвентаря и соответствующей литературы. Фургон этот курсирует по разным селениям, где устраиваются общие собрания граждан. Демонстрируются приемы обращения с пожарным инвентарем и примерный порядок тушения пожаров.

На общем собрании в Туме крестьяне единогласно решили увеличить с нового года размер самообложения, ассигновав их на постройку пожарного депо. Такие же постановления вынесены в ряде других селений.

Примеру тумских должны последовать остальные села и деревни.

Берегите лес

Отдыхающие Солотчинского дома отдыха варварски относятся к Солотчинскому лесу. Каждый отдыхающий считает как-бы своим долгом ежедневно срезать себе тросточку, а уезжая, многие везут с собой целые веники и связки веток. На это идут, конечно, большей частью, лучшие молодые побеги.

Такое бесполезное уничтожение молодняка нужно срочно прекратить и администрации дома отдыха следовало бы внушить отдыхающим,—хотя-бы путем расклейки соответствующих плакатов и объявлений,—всю недопустимость такого отношения к лесу.

Е. РЫБАКОВА.

Премирование крестьянских пасек

Текущим летом Рязанское пчеловодное товарищество, в целях улучшения пчеловодных хозяйств округа, проводит обследование крестьянских пасек. После обследования лучшие из пасек за образцовую постановку работы будут премированы.

На выдачу премии отпускается около 500 рублей.

Новости дня

— **Конвенционное бюро хлебозаготовителей** организовано при торготделе, куда входят представители союзхлеба, потребительской и сельскохоз. кооперации.

Задача бюро—регулировать ход заготовок в предстоящую кампанию.

— **Губсовет Осоавиахима** проводит 4-х дневный лагерный сбор руководителей кружков военный знаний при низовых организациях. Сбор начался вчера.

— **Серебряные часы выиграл** стрелок охраны ст. «Рязань» М. К. ж. д. **тов. Игнатов** при розыгрыше 3-й лотереи Осоавиахима.

— **Прием заявлений** для поступления в школу авио-техников (Ленинград) производится в губсовете Осоавиахима до 10 августа. Рязань должна послать в школу не менее 6 чел.

— **Беспрерывная рабочая неделя** вводится в августе по всем колхозам и совхозам нашего округа, в целях наиболее успешного проведения осенней с.-х. кампании и своевременной сдачи государству излишков зерна.

— **Окрплан** приступил к составлению рабочей карты Рязанского округа, с масштабом 5 километров в сантиметре. Карта эта, выпускается в количестве 7.000 экз., будет разослана по всем школам, рикам, сельсоветам и т. д.

— **Торготдел** намечает провести в августе кампанию по проверке заборных книжек пайщиков ЦРК и распределения их по категориям.

Мероприятие это вызвано тем, что до сих пор наблюдаются случаи злоупотреблений с заборными книжками.

— **Инвалидная артель «Розничник»** открывает 16 палаток (бакалейных, папиросных и др.) по Рязани. Будут охвачены все окраины города и рабочие кварталы. Кроме того, пускается еще 15 передвижных лотошников по городу.

— **Артельную пасеку** при жакте № 9, организовало Рязанское пчеловодное товарищество. Пасека насчитывает 15 ульев.

— **Показательный участок** с медоносными травами в одном из колхозов округа, организует Рязанское пчеловодное товарищество.

— **Переходный приз** (знамя, горн и барабан) будет разыгран между пионер-отрядами районов на губслете пионеров. Разыгрываемый приз будет выдан губкомом ВЛКСМ, пионер-отряду за лучшую организацию труда в отряде.

— **Партию противогазов** для распределения между осоавиахимовцами, получил губсовет Осоавиахима. Стоимость одного противогаза 5 руб. 60 коп.

— **Краткосрочные курсы** по подготовке пчеловодов организует Рязанское пчеловодное товарищество. Курсы организуются в Касимовском, Сасовском, Ряжском, Рязанском и Спасском районах.

— **20 показательных печений** пчел организует в округе Рязанское пчеловодное товарищество. На проведение этого мероприятия ассигновано 400 рублей.

Задержаны в нетрезвом виде

Дедюхин Андрей Николаевич 33 л., строитель. Иванов Иван Иванович, 18 лет, ВЛКСМ, дело М. К. ж. д. Бурмин Дмитрий Дмитриевич, 32 лет, совторг служащих, Назаркин К. Т. член ВКП, кондуктор М. К. ж. д., Соголов Евгений Александрович, 42 л., транспортник. Никифоров Алексей Васильевич, 26 лет, строитель, Захаров Иван 28 лет, член ВКП(б), транспортник Москва. Сергеев Николай Николаевич, 32 лет, кожевник «Победа Октября». Сутробов Михаил Аристархович, 23 лет, строитель. Гусев Николай Яковлевич 35 лет, Рязельмаш, хулиган, Батонов Василий Матвеевич 23 лет, 2-й кожзавод, Савин Федор Иванович 41 лет, Рязельмаш, Дутов Яков Евстафьевич 40 лет, металлист, Сутробов Михаил Федорович 25 лет, строитель, Авлонин Георгий Георгиевич рабземлес, Петров Павел Семенов 62 лет, Р. У. ж. д., Фаров Николай Михайлович Р. У. ж. д., Бузин Иван Сергеевич 29 лет, металлист.

Винные пары действовали

Большинство биллиардных «героев» приходили в пьяном виде. Потулов подсчитал: «10 проц. посещений я был под винными парами».

Годлеев пил в клубе при постановках.

Готовящийся в ряды Красной армии Полежаев, не расставался с водкой до последних дней. Во время игры в биллиарде, вместо шара избрал мишенью Селиванова. Попал в маркера Денисова. В итоге—поломанный кий и двухнедельная болезнь маркера.

«Тихони» Волчков и Полежаев, учинили драку с другими посетителями. Иванов, решительно протестует против обвинения, что в биллиардной комнате он устроил уборную.

Вредители культработы

(С показательного процесса над хулиганами)

В теплый вечер 26 июля, к Дворцу Труда группами и в одиночку подтягиваются совторгслужащие и представители рабочих организаций.

Большой зал почти полон. Около 7 часов начинается показательный судебный процесс над хулиганами клуба «Профинтерн».

Кто они?

Полежаев — 22 л., рабочий-сезонник. Механически выбыл из профсоюза.

Иванов — 29 л., отец семейства, человек по природе резкий, но спокойно пропускающий субботние дни на службе в гублесзаге. «Общественник», не помнящий своей работы в ячейке МОПР.

Потулов — 31 г., судился по 116 ст. УК, знаком со стенами домзака.

Годлеев — 19 л., молодчик, который не успев твердо ступить в жизнь, попав в неподходящую среду, уже сумел испортиться.

Волчков — 23 л. — коротко характеризуется как «бузотер».

Большинство обвиняемых не члены клуба «Профинтерн». Однако это не помешало Полежаеву и Годлееву приникнуть к клубу и получать там работу вокруг клубных «приходов и расходов». На суде держатся свободно, но усиленно закрывают физиономии газетами и фуражками от наставленных на них фотоаппаратов.

Виновными себя признаем, но...

Обвиняемые признают, что бесшабашно ругались в биллиардной комнате. Лишь один Волчков квалифицирует свое поведение «ругался я простыми словами».

На заметки в клубной стенгазете, указывающие на хулиганство, не обращали внимания. Гордый Иванов также гордо отвечает.— «Не придавал заметке значения». И лишь Годлеев просит принять во внимание, что после заметки он почти исправился.

Потулов — просто «возмутился», увидев себя в газете.

— Ругались мы потому, что и другие **ругались.** Это было в порядке вещей.

На суде Потулов без стеснения говорит:

— Кто заденет во время игры—обкладывали, на замечания посетителей чихали. Маркеру грозили дать в ухо.

Биллиардная комната вмещала до 30—40 человек. Игроков было мало. От этих «художеств» посетители шарахались в сторону, и надолго забывали дорогу в клуб.

— Не доверяю следствию, — заявляет Иванов, хотя и на суде было доказано, что он в этом виновен.

Не желаем быть в газете

Стенгазета «Клубное Эхо», смотрела на читателей фамилиями хулиганов. Биллиард завозился. Полежаев решил действовать и вскоре заметка была обезображена: стерты фамилии трех хулиганов и подписана фамилия свидетеля Мельгунова.

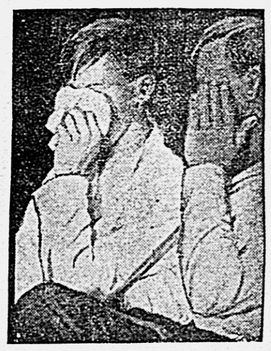

Герои процесса закрываются от фотографа

— Я сделал надпись, чтобы насолить ему, — кичился среди братвы Полежаев.

— Петька, смотри... плохо будет, — правление клуба пожалуюсь,— говорил Полежаеву Мельгунов.

Вскоре фамилия Мельгунова была подтерта. Свидетель Кошелев написал о хулиганах заметку в «Раб-Клич». Полежаев снова на дыбы— Ты, писака, попадешься, изобью.

„Примерный по хулиганству клуб"

— Общественный обвинитель Григорьев, в обстоятельной речи сказал: Хулиганство срывает всю работу в наших культочагах. Клуб «Профинтерн» — примерный по хулиганству клуб. Против хулиганов не раз выступала газета, выносились постановления, но хулиганы не унимались.

— Приговор над хулиганами должен помочь клубу работать в лучших условиях.

Защитник, под удивленный шепот присутствующих, подчистку заметки квалифицировал не как хулиганство, а как самовольство, которое не должно быть строго наказано.

Хулиганство наказуемо

В двенадцатом часу ночи, был вынесен приговор. Суд, признавая, что в действиях обвиняемых есть явное неуважение к обществу, что хулиганство не прекращалось, что это отразилось на посещении клуба, — приговорил: Полежаева, Н. П., подвергнуть лишению свободы на 1 год 6 мес., без замены принудительными работами. Иванова, П. П. и Потулова, Н. А. — на 1 год каждого, Волчкова—на 6 мес. и Годлеева—на 3 мес.

В отношении четырех последних лишение свободы заменено принудительными работами на тот же срок.

Курс облигаций госзаймов

(Включая текущ. куп.)

На 1 августа 1929 г.

Наименование займов	Покуп.	Прод.
1-й выигр. 22 г. в 5 р.	4-84	— —
Беспроц. 26 г. в 100 р.	127-50	129-50
10% выиг. 27 г. в 25 р.	26-15	26-25
6% индуст. 27 г. в 25 р.	25-76	25-86
III-й крест. 27 г. в 5 р.	5-00	— —
11% рент. 27 г. в 100 р.	104-58	104-62
1-й заем инд 6%% выиг.	26-54½	26-64½
II-й инд. беспроц. выиг	25-46	25-56
Сертиф. сберкассы в 5 р.	6-09	6-11
12% заем 1927 г.	102-00	— —
Гос. выигр. заем 1929 г.	100-70	101-10
З. У. К. Х.	10-60	10-64

Всем членам и кандидатам горкома ВЛКСМ, секретарям, членам бюро ячеек и партприкрепленным к комсомольским ячейкам

В субботу, 3 августа, в 6 часов вечера, в клубе «Металлист», созывается расширенный пленум горкома комсомола.

Ответственность за явку возлагается на секретарей ячеек ВЛКСМ.

БЮРО ГОРКОМА ВЛКСМ.

Парткабинет губкома ВКП(б) извещает

В пятницу, 2 августа, в 6 часов вечера, в парт-кабинете состоится консультация о 3 займе индустриализации.

Всем ячейкам Осоавиахима

В пятницу, 2-го августа, в 6 час. вечера, в Доме Красной эрмии созывается общегородское совещание актива Осоавиахима по вопросу проведения сбора средств на постройку гражданского самолета.

Явка членов бюро ячеек Осоавиахима обязательна.

ГУБОСОАВИАХИМ.

ПОЧТОВЫЙ ЯЩИК

Алебастрову.—Заметка «О ретке Хуште» помещена не будет—мелочь.

Иванову.—«О Баядерке» не пойдет—запоздало.

Добровольцу пожарной команды.— Заметка про брандмейстера не пойдет, используйте в стенгазете.

Не подтвердились заметки, вернувшиеся с расследования

Куприной «О зубо-врачебной амбулатории», «Будущий Д. С. П. Крюков», «Примерный член союза», «О непомнальностях в Волоховском зем. обществе», «Своя рубашка к телу ближе», «Приказавшаяся поповна», «Когда же не будет варварства и издательства», «Что было, то и есть», «Инспектор просвещения». «Жильца» «Не распределение, а увеличение простоя».

Куда пойти

— **КОЛОННЫЙ ЗАЛ.**—«Матрос Галай».

— **КИНО «ЭКРАН».**—«Последний полет».

— **КЛУБ КОЖЕВНИКОВ И МЕДСАНТРУД.**—Большое гулянье и вечер, посвященный международному красному дню. Духовой оркестр. Фейерверк. Вход свободный.

Поправка

В № 168 нашей газеты от 26 июля с. г. в заметке т. Назаркова «Из опыта чистки и проверки рядов Кораблинской парторганизации» вкрались следующие неточности:

1) Напечатано—«проверили всю организацию в течение 8 дней» следует читать «проверили... в 18 дней».

2) Напечатано—«На первом и заключительном собраниях всех восьми ячеек Кораблинской парторганизации зарегистрировано 467 чел. или 83 человека на ячейку». Следует читать—«На первом... зарегистрировано 1.467 человек или 183 человека на ячейку».

Зам. ответств. редактора Ф. ЧАБРОВ.

НОВЫЙ ЛЕТНИЙ СОВЕТСКИЙ ТЕАТР
СЕГОДНЯ 1-го Августа 1929 ГОДА
БЕЛАЯ МОЛЬ
Оперетта в 3-х действиях
ЗАВТРА 2 августа 1929 ГОДА
Карьера премьера

К сведению рабселькоров

Редакция просит всех корреспондентов записывать у себя число и месяц, когда корреспонденция сдана на почту или непосредственно в редакцию.

При вторичном обращении в редакцию ссылаться на число и месяц, когда корреспонденция послана или сдана.

РЕДАКЦИЯ.

Касимовским спиртоводочным заводом

продаются: фильтры, чаны, цистерны холодильники как медные, так и железные разных емкостей.
Справки по адресу: гор. Касимов, Рязанского округа.
Директор Касимовск. с/в завода **АЛЕШИН.**

Бани комбината горко

со 2 августа после ремонта открываются. Пока будут работать только 1-е классы: мужские и женские отделения, а 2-е классы и номера откроются с 9 августа.

ОТ РЯЗГУБСТРАХКАССЫ

Доводится до сведения рабочих и служащих, безработных, пенсионеров труда и членов их семей и всех предприятий, учреждений и организаций Рязанской губернии, что в связи с районированием страховых органов с 1-го августа 1929 г. во вновь организуемом Рязанском округе организуются и начнут работать следующие органы социального страхования:

1. **Рязанская окружная касса социального страхования с выплатными пунктами в районах: Мурмине (ф-ка), Старожилове, Пронске и Захарове.**

2. **Касимовская районная страховая касса—с выплатными пунктами в районах: Елатьме и Ерахтуре.**

3. **Сасовский страховой пункт, с выплатными пунктами в районах: Кадоме, Ермише и Шацке.**

4. **Ряжский страховой пункт—с выплатными пунктами в районах: Ухлове, Сапожке и Сараях.**

5. **Спас-Клепиковский страховой пункт—с выплатными пунктами в районе Тумы.**

6. **Шиловский страховой пункт с выплатным пунктом в районе Ижевском.**

7. **Михайловский страховой пункт с выплатным пунктом на цемзаводе «Спартак».**

8. **Спасский страховой пункт.**

Выплатные пункты будут производить только выдачу пособий и регистрацию по страхованию батрачества и наступества.

Кассы и страхпункты обслуживают застрахованных в полном об'еме, а также проводят в своих районах всю работу по регистрации страхователей и взиманию с них страховых платежей.

За выдачей пособий и пенсий с 1-го августа следует обращаться в те выплатные и страховые пункты и кассы, в районе которых проживают застрахованные.

С уплатой страховых взносов обращаться только в страхпункты и кассы, в районе действия коих находится страхователь (учреждение, предприятие и т. д.).

КОМИТЕТ РЯЗГУБСТРАХКАССЫ.

Д-р ЧЕРНОБАЕВ А. И.
Кожные и венерич. болезни. СИФИЛИС
Принимаю мужчин ежедневно от 9½ до 1 час. дня и от 5 до 8-ч. веч., по ВОСКРЕСЕНЬЯМ от 10 до 1 час. дня.
АДРЕС: 1-ая Пролетарская ул. (б. М.-Мещанская), дом Дуваковой, № 21 (от Хлебной налево 5-й дом)

За от'ездом спешно продаются
домашние вещи. Ул. Свободы, д. 50, вход со двора на террасу.
№ 930.



ГРАВЕР В. ПИНЕС
специальная мастерская медных и каучуковых печатей и штемпелей г. Рязань, Селезневская, 16.
Существует с 1901 года.
№ 904.

КАРАКУЛЕВОЕ ПАЛЬТО
продается. Ряжская ул., д. № 56, вход в парадное.

Утеряны:

В контору газеты Рабочий Клич поступили заявки об утере документов

18-го июля 1929 года—через Архангельскую волмилицию:

Удостов. личн выдан. Силонову В. Ив. Удостов. личн., воинск. док. проф. кн. Фролову И. Ан

По почте:

Конск. карт. гр. д. Чурики Пугачева С. И. Конск. карт. выдан. Азеевским сельсоветом Бигишеву И. Т. Призывн. кн. ф. № 3 г. рожд. 1906 № 195 выдан. Кораблинским виком, Оболову А. Гр. Документ на право бесплатного проезда по ж. д. на 11 чел., как переселенцам на Урал Воробьеву Як. П. Член. кн. союза совторгслужащих № 767 гр. д. Никино Жукова П. С. Дровник. кн. на получение дров Сыран. Вяз. ж. д: Рыбкина Р. Ф. Проф. кн. № 853118 выдан. ФЗК «Красный Восток» Бажыкиной А. Ив. Удостов. № 23 об окончании Луховицкой школы семилетки, справки об имущественном и социальном положении Чучаева Вас. Уч. воинск. кн. № 992 г. рожд. 1898 на учете в Пронском вике Артюшину Н. В. Две конт. карт. № 182 серия ЗМ № 1014-а серия ЗМ выдан. Григорьевским виком. гр. д. Руднево Соколову И. Я.

По кв. №№ 1830—1846:

Член. кн. союза железнодорожников № 25641 выдан. М. К. ж. д. Голубову К. Е. Конск. карт. № 1359 выдан. быв. Вышгородским виком, гр. с. Глебово, Озину М. Як. Кн. на получение пособия по безработице выдан. Ряз. страхкассой, свид. о болезни выдан. здравотделом в г. Казани Кисыльцыну А. В. Член. бил. союза железнодорожников выдан. месткомом № 28 Рязан. Ур. ж. д., кн. на получение пособия по безработице страхкассой Рязан. Ур. ж. д., личн. кн. выдан. Затишьевским виком год рожд. 1897 Лобанову С. Ан. Член. бил. № 7242 союза совторгслужащих Рязан. губ. отдела союза Астафьевой М. А. Забор. кн. № 16843 Рязанского ЦРК Морошкину Ф. С. Удостов. личн. выдан. Спас-Клепиковским сельсоветом гр. с. Селезнево Цвецкову Г. И. Удостов. личн. на 3 года, уч. воинск. кн. выдан. Ловецким виком, гр. с. Нижне-Белоомут Пильщикову М. А. Забор. кн. Рязанского ЦРК Климентовской З. А. Член. кн. № 22959 союза железнодорожников и кн. кассы взаимопомощи выдан. Моск. Каз. ж. д., прикрепит. талны на 2-ой заем индустриализации № 5—006150, 04—061355, 12—017910, 05—006195, 05—006196, 023—053977, 24—030738, 24—030740, 23—053995, 24—030725, 24—030797, 24—030705, 25—053398, 25—053328, 25—053304 Тарасову С. И. Личн. кн. г. рожд. 1900 выдан. II отд. Рязмилиции Гридинскому П. П. Случн. свид. № 1119 от 1925 г. выд. Рязан. губ. отдела союза, уч. конск. кн. выдан. Рязанским виком, Абакумову В. Т. Забори. кн. № 20291 Рязанского ЦРК Глуховскому Е. И. Член. бил. ВЛКСМ № 32839 выдан. Рязанским укомом Новикову Н. Ф. Удостов. о замене пенсион. кн. № 688 учкертрахкассы Моск. Каз. ж. д. Степанову В. Ив.

25 июля 1929 года:

Уч. кон. кн. № 61 и удостов. личн. № 1927 Венгерского И. В. Член. кн. общества потребителей «Правда» № 694 Палачева И. Уч. конск. кн. № 1845 серия ЗРв Орехова Ивана Член. кн. общества потребителей «Правда» № 1626 Жирковой И. Член. кн. общества потребителей «Правда» № 921 Додонова И. П. Уч. воинск. кн. № 2693 выдан. Ал.-Невским виком, Расшивалину П. И. Член. кн. общества потребителей «Правда» № 1311 Воронкова Гр. Т.

По кв. №№ 1895—1903:

Член. бил. № 17529 союза пищевиков Рязан. губ. отдела союза, талоны на закрепление облигации 2-го займа индустриализации процентные облг. № 4 сер. №№ 35741 по 35745 вкл., беспроцентные облиг. № 3 сер. №№ 13271—13275 вкл. Обыленному Гр. И. Уч. воинск. кн. № 7—12 выд. Рязанским виком, гр. с. Аграфенина Пустынь Пахомову И. И. Регистрацион. удостов. на личный промысел № 3110 от 20-IV—29 г. выдан. Ряз. отд. госбанка Чаплыгину Н. К. Заборн. кн. № 9669 Рязанского ЦРК Федорову Н. Ив. Член. кн. № 9643 Рязанского ЦРК Клевцову М. Т. Удостов. личн. выдан. Затишьевским виком, гр. д. Глядково Куколеву Ф. Ф. Заборн. кн. № 8801 Рязан. ЦРК Салтыковой А. А. Член. бил. № 4488 союза деревообделочников Рязан. губ. отдела союза, Мурашову В. А. Член. бил. № 29—200865 союза строителей Моск. губ. отдела союза, Прохорову

26-го июля 1929 года—по почте:

Регистрацион. удостов. № 879, выд. Касимовским уфо на скупку и продажу скота и мяса Черкесову М. С. Член. кн. № 1633 Гиблицкого общества потребителей Смирновой М. Д. Паспорт гр. г. Сасово Вихлова П. М. Уч. воинск. кн. № 4210, выдан. Н. Конобеевским виком, гр. г. рождения 1906 Булину В. Ив. Конск. карт. № 4310 выдан. Гагаринским виком, Рюкину Ф. Н. Член. кн. № 7374 Зарайского ЦРК Черебрякова В. Г. Член. кн. союза строителей выдан. Московским сокстроем в 1927 г. Крестьянинову Л. Ос. Конск. кн. № 9613 Рязанского ЦРК Клевцову М. Т. Рождество-Лесное Тихонова Т. Воен. уч. кн. № 276 выдан. Сараевским виком. Новикову Ив. М. Воинск. кн. № 200 выдан. воен. столом Гагаринского вика Зайчикову И. А. Конск. кн. гр. с. Старая Самодуровка Ухловского района Дабычина И. Д.

По кв. №№ 1904—1916:

Заборн. кн. № 3136—685 Рязанского ЦРК Краснова В. В. Паспорт семейный выдан. 2-ой городской милицией Макарову К. В. Член. бил. № 3302 союза деревообделочников выдан. в г. Махач-Кала месткомом коллектива бондарей гр. с. Конново Ерахтурской вол. Авдюхину Н. В. Уч. воинск. кн. № 756 г. рожд. 1901 выдан. Рязанским виком. гр. с. Поляна Собакину В. М. Член. кн. № 18630 Рязанского ЦРК Зубкову Н. А. Заборн. кн. № 15818 Рязанского ЦРК, член. кн. союза рабпрос № 1334 Рязан. губ. отдела союза, Болдыреву А. А. Регистрацион. удостов. № 422 от 22-IX—28 г. выдан. Рязуфо Черный С. Х. Удостов. личн. выдан. адм. отд. Ряз. губисполкома Панину Ив. Ив. Пенсион. кн. № 12 выдан. Рязгубстрахкассой Афонской А. И.

Считать недействительными.

Гублит № 13699 31/VII 1929 г. Заказ № 3111 Рязгостипография, Советская площадь

Пролетарии всех стран, соединяйтесь!

ЦЕНА ОТДЕЛЬНОГО НОМЕРА 5 коп.

РАБОЧИЙ КЛИЧ

Ежедневная газета Рязанского Губернского Комитета ВКП(б), Губисполкома и Губпрофсовета.

Адрес редакции и главной конторы: РЯЗАНЬ, Советская площадь

Телефон РЕДАКЦИИ 414
Телефон КОНТОРЫ 163

ГОД ИЗДАНИЯ 12-й

ПОДПИСНАЯ ПЛАТА

	На 1 м.	На 3 м.	На 6 м.
„Раб. Клич" без прил. для учр. и организ.	1—20	3—60	6 р.
„Раб. Клич" без прил. для членов профсоюз. и крестьян	60 к.	1—80	3—60

ЦЕНА НА ОБ'ЯВЛЕНИЯ:
МЕСТНЫЕ:
1 стр. нонпарели позади текста 25 к.
ИНОГОРОДНИЕ:
1 стр. нонпарели позади текста. 40 к.
При многократном печатании скидка.
Мелкие об'явления . . . . . 1 р.
Об'явления об утере документов: с членов профсоюзов и крестьян—75 к. за два документа, а свыше—по 35 к. за каждый документ.
Подписка принимается в главной конторе и во всех почтовых предприятиях

№ 174 Пятница, 2 августа 1929 г. № 174

Построим танковый отряд

Первое собрание уполномоченных потребкооперации Рязанского округа, в ознаменование Международного Красного дня, постановило построить танк на оборону Советского Союза и вызывает Областной Союз Потребкооперации на постройку целого танкового отряда.

Забастовка на джутовых фабриках продолжается

ЛОНДОН, 31 июля.—Забастовка текстильщиков на 10-ти джутовых фабриках в Калькутте (Индия) продолжается. Бастующие выставляют пикеты и призывают к об'явлению всеобщей забастовки, требуя повышения заработной платы и сокращения недавно введенной 50-часовой рабочей недели.

„Крылья кантонской коммуны"

МОСКВА, 29 июля. — Среди трудящихся китайского населения СССР все с большим успехом проходит сбор средств на самолет «Крылья кантонской коммуны». В среднем вносят по 15—20 рублей. Ниже десяти рублей не было еще ни одного взноса. Китайский переводчик комуниверситета трудящихся китайцев тов. Советов (китаец) внес одновременно 200 рублей.

НА ВЫСШУЮ СТУПЕНЬ

Бурный рост социалистической промышленности, двинувшей в деревню значительное количество средств производства, вытеснение частного капитала и усиление социалистического сектора, укрепление бедняцко-середняцкого блока создало необходимые условия для широкого развертывания коллективизации сельского хозяйства, вот почему массовое коллективное движение в 1928 и 1929 году, вопреки маловерам и нытикам, превзошло все наши планы и предположения.

Несмотря на активное противодействие кулачества, на недостаточное еще организационное обслуживание вновь создающихся колхозов, очень часто неумелая организация труда и недостаточное количество опытных работников-колхозников, с октября 1928 года и по июнь 1929 года удельный вес хозяйств, об'единенных в колхозы, увеличился с 0,7 до 2,4 проц., строительство новых колхозов охватило весной текущего года все районы губернии.

Слабо организованная система руководства колхозным движением продолжает страдать основными его недостатками, сказывающимися в организации мелких колхозов как по количеству об'единяемых хозяйств, так и имеющейся у них земли (в среднем на один колхоз приходится 23.1 хозяйств). В таких карликовых колхозах даже при достаточно хорошей организации труда не могут рационально использовываться силы и средства; целый ряд сложных сельско-хозяйственных машин нельзя применить по той простой причине, что они себя не оправдают, поэтому единственно правильной является постановка вопроса об укрупнении старой сети колхозов и создании новых, организованных из целых селений, на больших земельных массивах.

План коллективизации на 1928—1929 год предусматривает на 1 октября 1929 года довести в среднем на один колхоз до 32 хозяйств, но, учитывая массовое коллективное движение, превосходящее все наши предположения, оргбюро окружкома решило ускорить темп колхозного строительства, поставив задачей в предстоящую осеннюю посевную кампанию организовать 15 крупных колхозов с охватом целых селений не менее 40 дворов. Одновременно оргбюро создана комиссия по определению районов и разработке мероприятий по сплошной коллективизации целиком двух районов.

Кроме того, союзам сельско-хозяйственной и кустарно-промысловой кооперации предложено коллективизировать по одному селению.

По имеющимся у нас сведениям в целом ряде районов (Спасский, Ухоловский) выделены селения, подлежащие коллективизации, работа развернута на месте, привлечены группы бедноты, беднота и часть середняков отзывчиво восприняли решение оргбюро, уже создаются оргкомиссии, а главное то, что в обсуждении участвуют массы. Нельзя этого сказать про кооперативные организации: Молокосоюз, Картофельсоюз, Плодоовощной союз в работе еще не приступили, а некоторые ограничились проработкой вопроса в аппарате, провели инструкторские совещания и все. **Слишком незначительное время до осенней посевной кампании настойчиво диктует необходимость перенесения работы в массы, привлечения к обсуждению о создании коллектива самих масс, мобилизации общественного внимания вокруг этого важнейшего вопроса**

Было бы, конечно, явной ошибкой не учитывать трудности, связанные с крупным коллективным строительством. Задача коллективизации целых селений, а затем и районов, является трудной и сложной, требующей твердого, четкого и в то же время гибкого руководства со стороны партийных организаций. Деревенские партийные ячейки, опираясь на бедноту и на беспартийный деревенский актив, путем развертывания массовой раз'яснительной работы, привлечения к этому делу агрономии, учительства, должны обеспечить выполнение намеченных мероприятий. Коммунисты и комсомольцы, первыми вступая в организуемые колхозы, будут возглавлять колхозное движение.

Строительство крупных колхозов в большей степени, чем это было в прошлые годы, встретит противодействие кулачества, ибо колхоз вырывает из под ног кулака почву эксплоатации, вместе с тем сокращается и база развития капиталистических элементов в деревне. Поэтому особенно важно своевременно обнаружить кулацкую подрывную работу, организовать отпор кулацкой агитации.

Задача строительства крупных колхозов трудная, но в то же время вполне выполнимая. Партийные организации за разрешение ее возьмутся с удвоенной энергией и большевистской настойчивостью.

Открылась 8-ая Нижегородская ярмарка

НИЖНИЙ-НОВГОРОД, 1 августа.—Сегодня в 12 час. дня на восьмой Нижегородской ярмарке поднять флаг. На 1-е августа зарегистрировано 171 фирма, из них государственных 34, кооперативных—19, частных—24, иностранных—18. Ярмарка разовьет свой торг главным образом, по образцам крупных промысловых союзов, которые прислали образцы своей продукции, что придает ярмарке характер выставки.

Крупные обороты ожидаются по кустарной промышленности (более чем 100 миллионов рублей). Торговые обороты с Бостоном выразятся в 30—40 миллионов. Ярмарку открыл, по поручению союзного правительства, член коллегии наркомторга т. Шлейсер, отметивший положительную роль ярмарки для оживления и развития экономических связей с хозяйством отсталых районов и привлечением кустаря для расширения наших связей с Востоком.

Председатель ярмарочного комитета огласил приветствие т.т. Калинина, Карахана, заместителя предсовнаркома Чернова и персидского посла в Москве. Затем состоялось торжественное открытие выставки Госторга и торговой лаборатории ярмарки.

Сбор бумажной макулатуры идет слабо

Невыполняющие постановления о сдаче макулатуры будут привлекаться к ответственности

МОСКВА, 31 июля.—НК РКИ РСФСР отмечает, что положение со сбором бумажной макулатуры на нужды бумажной промышленности неудовлетворительно. Громадное количество учреждений и предприятий не проделало никакой работы в этой области. Общественное внимание к этому вопросу также ослабело.

В результате—в настоящее время снабжение фабрик макулатурой настолько ослабло, что ряд фабрик снова оказался под угрозой остановки. Коллегия НК РКИ признала необходимым организовать в течение августа массовую общественную проверку выполнения учреждениями и предприятиями директив о сборе макулатуры. Невыполняющие или нарушающие постановление о сдаче макулатуры будут привлекаться к ответственности.

Организация местных фондов помощи беднейшим учащимся

МОСКВА, 31 июля.—Чтобы обеспечить необходимые условия для введения всеобщего обязательного начального обучения, Совнарком РСФСР решил организовать специальные местные фонды для помощи беднейшим учащимся начальных школ. **Фонды будут созданы при городских, поселковых советах и районных исполкомах и должны расходоваться исключительно на снабжение беднейших учащихся одеждой, обувью, учебными пособиями, общежитиями, горячими завтраками и т. п.** К этой категории главным образом относятся дети наиболее низко оплачиваемых рабочих, дети батраков, деревенской бедноты.

В создании фондов должны участвовать не только местные советы, но и кооперативные, общественные и профессиональные организации путем ассигнования определенных средств.

Помимо того, чтобы в дальнейшем дать возможность беднейшим учащимся после начальной школы закончить и общее образование, Совнарком решил организовать также специальные фонды для школ повышенного типа при органах народного образования, которые бы обеспечивали эти категории учащихся стипендиями на весь срок обучения. Последние фонды создаются, примерно, на таких же основаниях, как и фонды для начальных школ. Таким образом, создаются материальные предпосылки, чтобы дети низкооплачиваемых рабочих и бедноты получили начальное и законченное общее образование.

Назначения

МОСКВА, 25 июля. — Совнарком СССР постановил: освободить тов. Смирнова, Александра Петровича, от обязанностей члена СТО, назначить тов. Сырцова, Сергея Ивановича, членом СТО.

Трудящиеся Рязани продемонстрировали свою готовность к обороне Советского Союза

В ряде сел и деревень округа состоялись массовые демонстрации

Буржуазия встревожена выступлением пролетариата. В крупные города стягиваются войска

ВЕНА, 31 июля.—Буржуазная печать признает, что «всю Европу охватил страх перед предстоящим выступлением коммунистов». Социал-демократическая «Арбейтер-Цейтунг» призывает рабочих не принимать участия в демонстрациях. В Вене приведены в боевую готовность вся полиция, жандармерия, городская стража и воинские части.

Париж перед первым августа

Спешные приготовления полиции

ПАРИЖ, 31 июля.—С раннего утра в Париже чувствуется некоторое необычное возбуждение. Уже к 10-ти часам утра распродан почти весь тираж «Юманите». К вечеру напряжение усиливается. Вечерние газеты сообщают о последних приготовлениях полиции. С 4-х часов дня специальные наряды полиции заняли намеченные для них по всему городу посты. Буржуазная печать пользуется всеми поводами для того, чтобы создать враждебное коммунистам настроение.

Югославская полиция действует

В поисках коммунистических организаций

ВЕНА, 31 июля.—По сообщению югославского агентства в Загребе арестован Матье Брежович «руководитель коммунистической пропаганды в Югославии, представитель ЦК югославской партии, проживший 10 лет в СССР». Брежович, якобы, вернулся в Югославию на самолете. Арестован якобы и пилот самолета, хранящегося в разобранном виде на одной из загребских фабрик. Социал-демократическая «Арбейтер Цейтунг» сообщает, что Брежович—один из десяти коммунистов, выданных в марте югославским властям полицией города Граца. Брежович бежал во время перевозки его из Марибора в Белград.

Газета заявляет, что арест Брежовича замалчивался полицией в течение нескольких дней, поскольку полиция подготовляла убийство Брежовича. В Загребе, в связи с международным красным днем, полиция развивает лихорадочную деятельность.

Везде и всюду разыскиваются коммунистические организации. Полиция захватила 1.000 номеров органа нелегального югославского комсомола «Молодой Большевик». В Загребе арестовано около ста рабочих и студентов по подозрению в принадлежности к компартии. Опубликован приказ, приписывающий рабочим, под угрозой репрессии, 1-го августа работать. Полиции предложено пустить с 1-го августа в ход оружие при малейшем сопротивлении пытающихся устроить демонстрацию или митинг.

Коммунистические воззвания пользуются успехом у рабочих

ВЕНА, 31 июля.—По сообщениям венгерской печати, в рабочих районах Будапешта в последние дни появились многочисленные воззвания нелегальной венгерской компартии, с призывом к демонстрациям 1-го августа, несмотря на полицейское запрещение. Воззвания пользуются большим успехом. Полиция приказано «в корне подавлять всякие попытки к устройству демонстраций».

В КАНАДЕ

Стычка демонстрантов с полицией

НЬЮ-ЙОРК, 30 июля.—В Торонто (Канада) состоялась демонстрация протеста против провокационного выступления нанкинского правительства. Полиция напала на демонстрантов, избивая их. Часть участников демонстрации была арестована.

* * *

ГЕЛЬСИНГФОРС, 31 июля.—Полиции предписано подавлять силой всякие попытки к устройству демонстраций и митингов в день 1-го августа.

Обыски и аресты в Риге

РИГА, 29 июля.—Произведено много обысков и ряд арестов. Газета левых профсоюзов «Страднекс Ун Зенекс» закрыта на неопределенное время. Минвнудел заявил, что никаких демонстраций, к которым призывают коммунисты, ни в Риге, ни вообще в Латвии допущено не будет. Все даже самые ничтожные попытки будут пресечены самым решительным образом.

Советский флаг вьется над землей „Франца Иосифа"

ЛЕДОКОЛ «СЕДОВ» 29 июля.—29 в 2 ч. дня ледокол «Седов», разукрашенный флагами, подошел к южному берегу Гукер. На двух спущенных шлюпках отправились на берег начальник экспедиции Шмидт и профессора—Самойлович, Визе и Воронин, представители печати и кино-оператор. Перед высадившимися предстала величественная картина берега с причудливой формы скалами, между которыми набегают отроги глетчера. С гор стекают журчащие ручьи полярных вешних вод. Берег кое-где покрыт рыхлым толстым снегом и усыпан волнами застывшей лавы. Поверхность острова совершенно голая, без всякой растительности.

Не имея возможности ознакомиться подробнее с островом из-за надвигающегося шторма члены экспедиции приступили в час дня к торжественному водружению советского флага. На колоссальной ледяной горе, заходящей в море, под троекратный ружейный салют, крики ура и протяжные гудки ледокола взвился флаг Советского Союза. Церемония закончилась торжественной речью правительственного комиссара архипелага Шмидта. Затем все присутствовавшие укрепили флаг, навалив на его основание высокую груду камней. На флаге изображены серп и молот и буквы «СССР». Место, на котором установлен флаг, высотой в 25 метров.

Третий индустриальный реализуется

Специалисты—на индустриализацию страны

МОСКВА, 1 августа.—Подписка на третий заем индустриализации по Саратовскому краю стремительно растет и превысила уже 1 миллион рублей. Подписка охватила все слои города и активную часть деревни. На крупные суммы подписываются саратовские профессора и специалисты.

Известный изобретатель Крегер, получивший за изобретение жезлового аппарата тысячу рублей, подписался на всю премию и отдал облигации на усиление средств мастерских. Специалист по сельскому хозяйству Михайловский подписался на 700 рублей. Подписка на заем индустриализации по Сибири проходит успешно. На 31-ое июля подписка по одному Новосибирску дала больше полмиллиона рублей. Подписка начинает развертываться и в сельских местностях Омского округа.

Организуется первый колхоз

КРАСНОДАР, 25 июля. — По инициативе хлеборобов, в станице Некрасовской организуется крупный зерновой колхоз на площади 10.000 гектаров, с 1.700 хозяйствами.

Новый колхоз приобрел 20 тракторов и готовит кадр трактористов. Организация колхоза будет закончена к осеннему севу.

Производство советских часов

КИЕВ, 30 июля.—Завод «Физико-Химик» закончил производство тысячи советских будильников. Завод приступил к разработке производства карманных часов. Предполагается ежегодно выпускать не менее 100 тысяч часов по цене не дороже 9 руб.

Демократические прихвостни выслуживаются

БЕРЛИН, 31 июля.—Усиливая травлю германской компартии в связи с предстоящим международным красным днем, буржуазные и социал-демократические газеты соперничают друг с другом в изобретении новых «сенсаций», которые должны показать «стремление коммунистов устроить 1-го августа переворот». В особенности старается социал-демократический «Форвертс» и «левая» социал-демократическая газета «Лейпцигер Фольксцейтунг».

Бельгийская компартия загоняется в подполье

ПАРИЖ, 30 июля. — По сообщениям из Брюсселя, правительственные репрессии в Бельгии продолжаются. В Шарлеруа произведены обыски в помещении местной организации компартии и на квартирах многих коммунистов. В Брюсселе полиция подвергла негласному надзору большинство членов местной организации компартии.

Массовые обыски у членов партии

Конфискуются все множительные аппараты

ПРАГА, 29 июля. — Правительственные репрессии в Чехословакии продолжаются. На время с 28 по 4 августа включительно запрещены всякие манифестации. Полиция подвергает систематическим обыскам членов компартии, конфискуя все множительные аппараты.

Подозрительные визиты

РИГА, 28 июля.—Печать сообщает, что в ответ на визиты эстонских и польских летчиков, военные летчики Латвии осенью посетят Эстонию и Польшу.

Арест редактора „Юманите"

ПАРИЖ, 30 июля. — Полиция арестовала члена ЦК французской компартии и редактора «Юманите» Форестье, а также секретаря одной из коммунистических организаций.

Первый советский самолет в Англии

ЛОНДОН, 31 июля.—Вся лондонская печать отмечает прилет советского самолета «Крылья Советов» и подчеркивает, что это первое со времени войны посещение Англии русским самолетом. «Морнинг Пост» и ряд других газет, поместивших ранее известие о «серьезной аварии» советского самолета во Франции и о невозможности его прилета в Англию вынуждены констатировать, что были введены в заблуждение сообщениями из Парижа. Некоторые газеты останавливаются на конструкции самолета, отмечая ее оригинальность, и указывают, что он сделан целиком из советских частей.

Пытаются запугать

ПАРИЖ, 1 августа.—Агентство Гавас сообщает: «Полиция в виде предупредительной меры арестовала 40 коммунистов, большинство которых играло видную роль в подготовке демонстраций 1-го августа. По этой же причине 48 иностранных рабочих высланы из пределов Франции. 10 других иностранных рабочих разыскиваются полицией. В Сен-Этьене арестовано свыше 30 человек, в том числе и бывший учитель лицея, видный коммунистический деятель Плакар, который разыскивался полицией уже два года».

* * *

ПАРИЖ, 1 августа.—Агентство Гавас сообщает: «1-го августа, утром конфискован номер коммунистической газеты «Юманите» за помещение мятежных статей, посвященных 1-му августа».

* * *

КОВНО, 31 июля.—По сообщению газет, полиция арестовала 26 человек, участвовавших в нелегальном коммунистическом собрании с целью обсуждения подготовки к международному красному дню.

Полицейские приказы о запрете демонстрации

ВЕНА, 29 июля. — По сообщению из Софии, в провинциальных городах Болгарии изданы полицейские приказы, об'являющие, что 1 августа уличное движение должно быть прекращено в 9 часов вечера, и после этого часа граждане не должны выходить из домов «во избежание столкновений».

Полиция приводится в боевую готовность

ВЕНА, 29 июля. — По сообщениям из Бухареста, в Яссах и в Бакау были расклеены прокламации, призывающие к демонстрациям 1 августа. В Бакау арестованы трое рабочих. Согласно циркуляра министерства внутренних дел, местные полицейские власти Румынии издали приказы о том, что 1 августа «все полицейские силы должны быть в полной боевой готовности».

Сообщение ТАСС

К англо-советским отношениям

29 июля полпред СССР во Франции т. Довгалевский, получив на основании последнего обмена нот между великобританским правительством и советским правительством, приглашение министра иностранных дел Гендерсона приехать в Лондон, имел с ним продолжительное свидание.

В согласии с нотой советского правительства от 23 июля с.-г. т. Довгалевский заявил, что он имеет поручение советского правительства вступить в переговоры с Гендерсоном исключительно с целью обсуждения наиболее быстрой процедуры последующего обсуждения всех спорных вопросов между СССР и Великобританией.

Тов. Довгалевский заявил далее, что в интересах обоих стран и особенно в интересах укрепления всеобщего мира, советское правительство считает необходимым немедленное назначение послов, при чем, идя навстречу желаниям Великобритании, советское правительство согласно, чтобы обсуждение всех спорных вопросов происходило в Лондоне и было начато немедленно после назначения послов. По мнению советского правительства, этот путь является наиболее целесообразным и скорым для достижения соглашения по всем спорным вопросам между СССР и Великобританией.

В ответ на это Гендерсон заявил в категорической форме, что немедленное возобновление дипломатических отношений между Великобританией и СССР невозможно и предложил предварительно приступить не позже 14 августа к переговорам по существу всех спорных вопросов между Великобританией и СССР, для чего послать советскую делегацию в Лондон.

31 июля Довгалевский передал Гендерсону следующий ответ НКИД на предложение великобританского правительства: «Правительство СССР сделало все, чтобы облегчить сближение между СССР и Великобританией и восстановления нормальных дипломатических отношений между ними. Однако, заявление министра иностранных дел Великобритании т. Довгалевскому о невозможности для правительства Великобритании восстановить нормальные отношения между обоими странами без предварительного разрешения спорных вопросов между ними, свидетельствует, что правительство Великобритании не хочет или не может пойти на восстановление этих отношений. В противном случае великобританское правительство не выкинуло бы, как предварительное условие для восстановления нормальных отношений, разрешение по существу столь сложных и спорных вопросов, как взаимные претензии и контр-претензии. Это новое обстоятельство, не предусмотренное в ноте великобританского правительства от 17го июля, требует нового особого рассмотрения вопроса, поэтому НКИД вынужден обратиться за указанием к президиуму ЦИК'а СССР, очередной пленум которого рассмотрит новые предложения великобританского правительства».

Тов. Довгалевский после передачи этого ответа в виду исчерпания его миссии вернулся в Париж.

6 августа—день индустриализации

ГСПС присоединяется к решениям рабочих

Принимая во внимание массовые решения собраний трудящихся и решения совещания профактива, а также учитывая, что день 6 августа является по Рязанскому округу (за исключением отдельных предприятий желдорожного транспорта) — рабочим днем, что вносит затруднение в практическое его проведение, как дня индустриализации, ГСПС считает целесообразным присоединиться к решениям крупных промышленных районов об установлении дня 6 августа как праздничного дня и превращение его в день индустриализации, с отчислением за него зарплаты в фонд индустриализации, с последующей отработкой одного из ближайших праздничных религиозных дней, по указанию рабочих собраний. В тех предприятиях желдорожного транспорта, где 6 августа установлен как день отдыха — последующей отработки за него не производится.

Для рабочих и служащих бюджетных учреждений и там, где связана работа с непрерывным действием предприятий: электростанция, водный транспорт, желдорога и т. п. при решении общих собраний самих рабочих и служащих можно допускать отчисления без отработки; размер отчислений проводится по решению общих собраний. Возможны также отчисления путем проведения воскресников.

Продолжительность рабочего дня 6 августа устанавливается в 6 часов, остальные же 2 часа должны быть использованы для проведения массовой работы по проверке хода социалистического соревнования, деятельности производственных комиссий и совещаний, выполнения промфинпланов, снижения себестоимости и выявления недочетов в производстве.

ПРЕЗИДИУМ ГСПС.

ПЕРЕД СЛЕТОМ ПИОНЕРОВ

Американские пионеры едут в СССР

Американская делегация пионеров в ближайшие дни выезжает из Лондона в Ленинград. Прибытие делегации в Ленинград ожидается около 8-го августа. На всесоюзный слет пионеров приедет 75 пионеров-батрачат.

* * *

Центральный совет общества борьбы с алкоголизмом к слету пионеров выпускает специальную памятку «Против курения и пьянства» для делегатов слета.

* * *

Наркомздравом РСФСР разосланы специальные инструкции по санитарному обслуживанию делегатов слета на места и во время следования делегатов в пути на всесоюзный слет.

Если вспыхнет война

О том, до чего бесчеловечна христианско-буржуазная «культура», красноречиво и неоспоримо говорит признание буржуазией неустранимости войн, признание неизбежности массового истребления людей, как «закона жизни». Есть умники, которые утверждают, что война будто бы воспитывает в человеке бесстрашие, волю и еще какие-то ценные качества. Мы знаем, что организованная буржуазией отвратительная бойня 14 — 18 годов истребила несколько десятков миллионов рабочих и крестьян и на крови избитых воспитала несколько тысяч бесстыднейших паразитов и хищников: «шиберов», «нуво-ришей», «пошепане» — акул.

Утверждение, что «война родит героев», воспитывает бесстрашных говорит лишь о том, что буржуазные философы и моралисты не видят разницы между бесстрашием и бесстыдством, бесчеловечием.

Наше время совершенно явно обнаруживает, что бои между буржуазными государствами, помимо прямой своей цели — ограбить экономически обессиленного врага, действительно создают «бесстрашных» людей — защитников беззаконно бесчеловечной власти в «мирное время». Мы видим этих людей в организациях фашистских, как, например, «Стальной шлем» немцев и подобные же в других государствах.

Известно, что «мирное время» все более определенно принимает характер непрерывной и ожесточенной войны хозяев против рабочих.

Кроме того, морально разлагаясь, буржуазия воспитывает все большее количество воров, мошенников, бандитов. Банкир родит бандита,—вот что рассказывает нам современная «книга бытия», и это неоспоримо.

Рост преступности в буржуазных государствах требует все большего увеличения штатов полиции, куда требуются именно «бесстрашные» люди, способные не только избивать и убивать рабочих, но и сражаться с разбойниками. В Берлине организованы специальные «команды нападения» для защиты обывателей от бандитов. СПС Америки страхуют обывателя от мошенничеств и грабежей. В 1913 году эти страховые общества уплатили премии ограбленным 2 миллиона долларов, в 1920 — четыре с половиной, в 1927 — около семнадцати миллионов. Чикаго, огромнейший, богатый город, находится вполне во власти бандитских организаций; о росте преступности говорит президент Гувер в сенате. Разумеется, не только одна Америка так усердно фабрикует преступников против жизни, а главное против «священной собственности». Европа не отстает от нее в этом прогрессе. «Бесстрашные» люди крайне необходимы буржуазии.

Надо ли напоминать о том, что война выгодна для промышленников, изготовляющих руками рабочих орудия и оружие для взаимного истребления рабочих же и крестьян?

Все это и многое другое, неопровержимо доказывая циническое бесчеловечие буржуазии, преступность самого факта ее существования, говорит о росте ее безумия, ее идиотизма, осуждающего ее на неизбежную гибель.

Я всю жизнь был «пацифистом». Война вызывала у меня только отвращение, стыд за людей и ненависть к зачинщикам массовых убийств, к разрушителям жизни.

Но после этой героической войны, которую победоносно провел голодный, босой полуголый наш рабочий и крестьянин, после того, как рабочий класс строя новое, свое государство в невероятно трудных условиях, показал и показывает себя умным, талантливым хозяином, —после этого я тоже убедился в неизбежности смертельного боя. И если вспыхнет война против того класса, силами которого я живу и работаю, я тоже пойду рядовым бойцом в его армию. Пойду не потому, что знаю — именно она победит, а потому, что великое, справедливое дело рабочего класса Союза Советов — это и мое законное дело, мой долг.

М. ГОРЬКИЙ.

На большевистских путях

ЯЧЕЙКОВОЕ ПАРТРУКОВОДСТВО НА ОТЧЕТНОМ СМОТРЕ

Не пугаясь ошибок и не щадя недостатков, не зазнаваясь в успехах и преодолевая трудности в работе, вооруженные ленинской непримиримостью и оппортунистам в теории и на практике повысим качество низовой партработы

В зеркале самокритики

В руководстве бюро ячейки Сельмаша взят верный большевистский прицел—на укрепление производственной мощи завода.

За восемь месяцев есть в чем отчитаться бюро ячейки.

По старинке, на Сельмаше существует обычай говорить больше о недостатках, чем о достижениях. Следуя этому обычаю, секретарь ячейки т. Копышев, останавливается в значительной части своего доклада на недостатках работы ячейки.

О них он откровенно, — по-большевистски, рассказывает: — Недостаточно раз'яснили сущность правого уклона и слабо проработали решения 16 партконференции среди партийцев и беспартийных.

— Среди отдельной, правда, небольшой, части рабочих, связанных со своим крестьянским хозяйством, наблюдаются отсталые «крестьянские» настроения, а коммунисты далеко не всегда дают этим «сырым» настроениям нужный отпор.

Все еще слаба производственная и профсоюзная дисциплина. Завком в своем руководстве пассивно борется с чуждыми, мелкобуржуазными настроениями среди отсталой группы рабочих и нарушителями производственной дисциплины.

Беспартийного актива насчитывается 65 человек, а воспитательная работа с ними почти отсутствует.

Это минусы.

Однако, в работе бюро имеется также и не мало положительных сторон.

Ячейка не плохо росла за счет рабочих. За этот период в партию вступило 34 рабочих.

Развернута большая массовая работа по социалистическому соревнованию. В результате соревнования, прогулы сократились до 0,4 процента (июнь, в январе прогулов было 1,0 процента); простои снизились с 0,28 проц. (первое полугодие) до 0,05 проц.. (второе полугодие). Индивидуальное соревнование среди рабочих дало 2.004 рубля экономии производству. Программа выработки за первое полугодие выполнена с превышением (101,75 процентов). Повысилась производительность. Растет и зарплата (на 8,3 проц.).

Производственная активность рабочих направлялась, главным образом, через производственные комиссии и совещания. Следует отметить, что из 122 внесенных рабочими на производственные совещания предложений за пять месяцев, — 72 были приняты заводоуправлением и дали экономический эффект до 8 тысяч 980 рублей.

Проверочная комиссия в своем заключении определяет, что центральным стержнем всей деятельности ячейки в прошедший 8-месячный период была работа по укреплению производства.

Прения по отчету бюро сосредоточились точно также на производственных вопросах. На ряду с этим, в прениях указывали на слабость дисциплины среди партийцев.

Говорили о том, что оживилось участие комсомола в социалистическом соревновании.

Говорили, что рабочие плохо знакомы с пятилеткой народного хозяйства. — Мало внимания уделяли цеховым производственным вопросам. — Заводоуправление нередко плохо и небрежно относилось к предложениям рабочих. — Нужно обратить внимание на обслуживание рабочих, проживающих в деревне. — Мало обращали внимания на качество выпускаемой заводом продукции.

Прения показали, что партийная организация завода является крепкой, здоровой, сплоченной и выходит с положительными балансами в своей работе.

Покончив с отчетом, приступили к выборам. Собрание избрало 9 членов бюро и 4 кандидатов. Новое бюро составлено, главным образом, из рабочих.

Выборы на Сельмаше прошли под знаком внутри-партийной демократии.

АЛ. НАУМЧИК.

ХРОМАВШЕЕ РУКОВОДСТВО

Бюро партячейки фабрики „Победа Октября" работало слабо. Незначителен приток рабочих в партию. Часть коммунистов поддерживает отсталые настроения.

На отчетное собрание явились все коммунисты ячейки. Присутствовали и беспартийные рабочие. Жаль только, что комсомольцев пришло мало: всего 6 человек.

Отчет секретаря ячейки прослушали с большим вниманием. Из отчета видно, что бюро работало слабо. Но один вопрос не сходил с повестки дня бюро — это хозяйственная работа. Остальные вопросы отодвигались на задний план.

В прениях выступило 14 товарищей. Указывали на слабые места работы. Рост ячейки в последнее время проходил неудовлетворительно. На фабрике работают свыше 300 рабочих, а принято в партию только 7 человек. Рост—один из основных показателей работы ячейки. На собрании признали, что на фабрике имеется неплохой рабочий актив, но в партию он не идет потому, что среди беспартийного актива не ведется почти никакой воспитательной работы. На фабрике заметны отсталые крестьянские настроения. И что хуже всего — партийцы в производстве не дают надлежащего отпора этим настроениям. А некоторые коммунисты даже плелись в хвосте у отсталой части рабочих. Когда связали мастера Гааге (быв. владельца фабрики) и на его место назначили выдвиженца, некоторые партийцы, т. Егорова, например, — выступили против этого.

Был такой факт, когда рабочие, монтеры - слесаря, во главе с членом партии Андреевым, отказались от срочной установки вновь прибывших заграничных машин в религиозный праздник. Некоторые партийцы защищали прогульщика-вредителя Шелкова.

На фабрике сильно развита кража в производстве. Работа добровольных обществ и женработа почти не ведется. Социалистическое соревнование ведется неорганизованно, самотеком.

До сих пор даже не заключен договор ни с одним предприятием. Представитель фракции фабкома сообщил, что «ждем указаний от губотдела». Ждут — подождут, а дело не двигается.

На фабрике больше 50 проц. рабочих и такой же процент партийцев, связаны с деревней. Но какое влияние рабочие и партийцы имеют на деревню, на коллективизацию с. хозяйства, бюро ячейки не знает. Секретарь ячейки просто признался, что «учета этой работы мы не вели».

Кое-кто из партийцев жаловался на «зажим» самокритики. Хотя это мало вероятно, так-как, активность на собраниях была очень большая.

Собрание отметило, что бюро довольно успешно вело работу по снижению себестоимости, поднятию производительности труда и укреплению трудовой дисциплины. Но в общем работу бюро ячейки признали слабой. В резолюции по докладу бюро дали много практических предложений.

Новое бюро ячейки избрали без всякой предварительной «подработки». Состав бюро обновлен на 75 проц. и в новом составе бюро избрано 50 проц. женщин- работниц.

Надеемся, что все партийцы помогут вновь избранному бюро быстро исправить имевшиеся в прошлом недочеты.

В. МОРИН.

Четыре месяца работали не плохо

(Ячейка Коопинсоюза)

На отчет бюро ячейки Коопинсоюза, помимо партийцев, пришло также немало беспартийных. В прениях выступали деловито, не только коммунисты, но и беспартийные. Вдумчиво обсуждали работу ячейки, критикуя ее недостатки. Правда, говорили больше о достижениях. Это и понятно. Несмотря на то, что бюро ячейки выполняло свои обязанности всего четыре месяца, — сдвиг в работе заметен большой.

Нет вышибки, что наблюдалось прежде, повысилось качество работы добровольных обществ. стенгазета стала насчитывать у себя до 20 человек стенкоров. Директивы горкома большей частью ячейкой выполнены. В своей резолюции общее собрание ячейки признало работу бюро удовлетворительной. В новый состав избраны почти на 80 проц. старые члены бюро: Тарасов, Балакин, Соловьев, Бабич, Давыдов.

Новому составу бюро собрание дало деловой наказ исправить имеющиеся недочеты в работе, добиться организации рабкоровского кружка повысить участие в общественной жизни инвалидов артели «Розничник» и др.

ФОНИЧКИН.

Как мы обсуждали нашу работу

Отчет бюро партколлектива ф-ки „Красный Текстильщик"

Отчетная кампания на Касимовской фабрике «Красный Текстильщик» прошла успешно. На общем партсобрании был заслушан доклад секретаря ячейки тов. Перепелкина о работе и состоянии парторганизации фабрики.

Доклад вызвал немало вопросов. По чьей вине был простой веретен? Какие меры ячейка принимала к партийцам прогульщикам? Как боролась ячейка с непосещением политшкол? Как бюро фабколлектива руководило жензработой? Что сделано по ликвидации неграмотности? Помимо политшкол, какая еще велась просветительная работа? Какая помощь оказывается выдвиженцам? Что было проделано по руководству работой комсомола?

Начались оживленные прения. В прениях выступающие здорово критиковали, отмечали недостатки и достижения.

— Администрация не всегда принимает меры к ремонту машин, — говорит рабочий Малин,— отчего бывает простой веретен.

— По поднятию производительности труда и соцсоревнования проделано ячейкой много, — утверждает тов. Трухачев. Мало инициативы в соревновании со стороны некоторых коммунистов. Административный персонал не всегда правильно ведет борьбу за повышение труддисциплины. Были случаи и очень частые, когда администрация запугивала рабочих «воротами» или наоборот по семейному скрывали нарушителей дисциплины.

— Часть партийцев, — высказывается тов. Родиончик, — подвержены правым настроениям. Об этом свидетельствуют факты. Не так давно наблюдалось стремление части рабочих механической мастерской удрать с фабрики на другую фабрику в виду того, что в мех. цехе,—зарплата низка. Один коммунист заявлял при этом, если не прибавите мне зарплату, я брошу партбилет.

Тов. Халатов считает, что массовая воспитательная работа в цехах была слаба. Это обуславливало и низкое качество производственной работы.

Со стороны цехячеек не было руководства беспартийной массой. Цехячейки часто не проводили директив бюро фабколлектива. А само бюро фабколлектива не проверяло их выполнение.

— Профессиональная и партийная дисциплина, — говорит представитель губКК тов. Чачин, — в вашей организации очень слаба. Массовая раз'яснительная работа велась недостаточно. На массовую работу, — заканчивает тов. Чачин, — надо будет обратить самое главное внимание.

Прения продолжались долго.

В результате вынесли единодушное постановление: политическую линию в работе бюро фабколлектива признать правильной и работу удовлетворительной.

Н. ЛЬВОВ.

Постановление президиума РязГКК ВКП(б)

о реабилитации проверкома по Сасовскому уезду

В губернскую контрольную комиссию поступило заявление от членов проверочной комиссии по Сасовскому уезду—т.т. Мартынова, Недобешкина и Никишова об освобождении их от работы по проверке и чистке ячеек в связи с распространением членом ВКП(б) Яниным слухов о пьянстве указанных товарищей.

Разобрав материал о проверочной комиссии по Сасовскому уезду президиум ГКК постановил:

1. Считать, что распускаемые слухи т. Яниным о пьянстве вышеуказанной проверочной комиссии являются ложными и совершенно ни на чем не обоснованными.

2. Констатировать, что своими разлагающими действиями тов. Янин неоднократно вносил дезорганизацию в работу соответствующих органов, о чем неоднократно разбиралось дело и в данном случае т. Янин своим поступком дискредитирует контрольные органы и членов партии (членов проверочных комиссий), — президиум ГКК постановляет:

1) Предложить проверочной комиссии работу по проверке и чистке ячеек ВКП(б) по Сасовскому уезду продолжать.

2) Сасовскому укому принять меры к тому, чтобы рассеять в массе пущенные заведомо ложные слухи на членов комиссии и оказывать полное содействие в работе комиссии.

3) О поступке члена ВКП(б) т. Янина довести до сведения МКК для принятия соответствующих мер.

ПОД КРАСНОЙ ЗВЕЗДОЙ

Призыв 1907 г. близится. Надо готовиться

Участие комсомола в призывной кампании

Ровно через месяц начинается призыв граждан 1907 года рождения в ряды Красной армии. Ячейкам комсомола и райкомитетам надо сейчас уже готовиться к этой работе.

Комсомол должен организовать массы молодежи вокруг вопросов обороны страны, раз'яснить классовую сущность Красной армии, комсомол должен организовать помощь призывным комиссиям в отборе классово-чуждых элементов в тыловое ополчение и борьбой со всякими проявлениями рекрутчины, пьянства и хулиганства.

Для осуществления этих задач нужен ряд практических мероприятий, надо обсуждать на пленумах райкомов и актива и собраниях ячеек и рабочей молодежи доклады о проведении призыва в армию. Отразить задачи призыва в местных стенных газетах. Во всех районах привлечь отряды «легкой кавалерии» в помощь призывным комиссиям для классового отбора в ряды Красной армии и выявления нетрудового элемента.

В августе месяце во всех районах необходимо провести райконференции призывников с повесткой дня: 1) Международное и внутреннее положение СССР, 2) задачи призыва. К этим конференциям нужно, как следует, подготовиться.

В клубах, избах-читальнях, красных уголках, риках и сельсоветах организовать столы справок по призыву, обслуживая их комсомольцами. Выделить представителя от комсомола в комиссии по предоставлению льгот призывникам по семейно-имущественному положению и вообще по призыву, обратив внимание на своевременное получение льгот тем, кому они полагаются по закону. Во всех ячейках устроить проводы уходящих в Красную армию.

ДМ. ПОЛЯКОВ.

НОВОСТИ ПРИЗЫВА И УВОЛЬНЕНИЯ

В призывные комиссии—только имеющих опыт по призыву

Главное управление Красной армии предложило назначить в председатели призывных комиссий и в члены врачебных комиссий работников, уже имеющих опыт в работе по призыву. На укомплектование призывных комиссий выделяются военные врачи. В комиссиях, имеющих наряды на морской флот, — будут работать врачи военно-морской службы.

КТО ПРИЗЫВАЕТСЯ В ПЕРВУЮ ОЧЕРЕДЬ?

В нынешний призыв в призывные комиссии в первую очередь будут вызываться партийцы, комсомольцы, рабочие и одногодичники.

Это даст возможность более равномерно распределить призывников по родам войск.

СПЕЦИАЛЬНЫЕ КАБИНЕТЫ ПРИ ПРИЗЫВНЫХ КОМИССИЯХ

При некоторых призывных комиссиях будут открыты ушные и глазные кабинеты. Призывные комиссии полностью обеспечиваются необходимыми измерительными приборами.

Открываются радио-курсы для отпускников

Центросоюз, ПУР и общество друзей радио открывают при домах Красной армии и войсковых частях радио-курсы. Отпускник, поступающий на эти курсы, обеспечивается после их окончания работой в органах Центросоюза на должностях зав. трансляционным узлом, продавцов радио-изделий и т. д.

ОТПУСКНИКИ-ТРАКТОРИСТЫ—В СОВХОЗЫ

Госсельсиндикат и ПУР заключили соглашение об организации в частях тракторных курсов для отпускников и об использовании после окончивших эти курсы на работе в совхозах.

Госсельтресты обеспечивают курсы пособиями и лекторами.

Зернотрест предложил принимать на свои трехмесячные курсы трактористов в первую очередь — отпускников, окончивших тракторные курсы в частях. На этих курсах отпускники будут готовиться по должности старших трактористов.

Развертываем работу с отпускниками

В № железнодорожном подготовка к демобилизации началась. С демобилизуемыми бойцами началась работа по привлечению их на курсы.

В полку организованы курсы трактористов - рулевых, кино-радио - механиков, колхозников, телефонистов и электро-монтеров.

Кроме этого, будут работать семинарии: рабселькоровский, профактива и другие.

Большинство курсов руководителями обеспечено.

Со стороны красноармейцев интерес к созданным курсам огромный и число желающих учиться на курсах все увеличивается.

Н. ГАСИЛИН.

Кто еще?

Коллектив работников Рязанского спиртоводочного завода решил в одну из суббот отработать 2 часа в помощь морскому допризывному пункту.

А ну, кто еще?

ВОЕНИЗИРОВАННЫЙ.

Кулакам и нэпманам, дезорганизаторам хозяйства и вредителям, всем классовым врагам ответим сокрушительным наступлением пролетариата. Укрепим Красную армию, развернем победоносное строительство социализма!

3/4 МИЛЛИАРДА НА КАПИТАЛЬНОЕ СТРОИТЕЛЬСТВО ДАЕТ 3-й ЗАЕМ ИНДУСТРИАЛИЗАЦИИ

Каждый рубль, вложенный в 3-й заем индустриализации, усиливает хозяйственную мощь нашей страны

Что должны сказать районные с'езды советов о 3-м займе индустриализации

В настоящее время проходят районные с'езды советов, совпавшие с началом кампании по реализации 3 займа индустриализации.

На повестке дня с'ездов стоит вопрос о займе.

С'езды должны обсудить практические вопросы работы по размещению займов и дать директивное указание вновь избранным исполкомам и местным организациям села.

Еще задолго до начала с'ездов оргкомиссиями района преподаны были примерные планы проведения кампании. На основе этих планов комиссии должны разработать свои планы, применительно к местным условиям и особенностям, и приступить к их проведению. Особое внимание необходимо обратить на подготовку органов содействия (комиссии содействия госкредиту и сбергделу при исполкомах и советах и при учреждениях кооперативных и других общественных организаций), так как на эти органы возлагается ответственная задача: хорошо построить работу по распространению займа, охватив все уголки советской общественности и организовав тщательный контроль за выполнением намеченного.

Второй момент в подготовительной работе — это организация контрагентской сети и привлечение персональной контрагентуры. Без надлежащего подбора и подготовки аппарата распространения, который является контрагентская сеть дело реализации займа на селе сколько нибудь успешно провести нельзя. Отсюда с'езд должен проверить, что сделано по этому вопросу и, если окажется, что недостаточно, или совсем не сделано, со всей категоричностью потребовать проведения этой работы.

Следующий вопрос: подготовка кадра агитаторов и уполномоченных по сельским советам. Через посылку на места уполномоченных необходимо реализовать лозунги кампании о стопроцентном охвате подпиской членов профсоюзов не менее, чем на месячный заработок и о том, что каждый крестьянский двор должен приобрести облигаций не менее, чем на 10 рублей.

Наконец последнее — подготовка деревенского актива: учителей, избачей, агрономов, врачей и крестьян-общественников, в особенности тех из них, которые участвовали в качестве делегатов на тиражах выигрышей по займу укрепления крестьянского хозяйства, и подготовка политпросветучреждений. Через посредство актива надо развернуть массовую раз'яснительную работу как по распространению 3 займа, так и по удержанию на руках облигаций прежних займов.

Являясь авторитетнейшими органами, районные с'езды советов, в пример всему населению, должны вынести решения о подписке всех участников с'ездов на заем и обязать делегатов реализовать это решение на местах среди своих избирателей.

Надо организовать соревнование на первый взнос, полноту охвата и высший размер средней подписки. Организовать опорно - показательные пункты по распространению займа, обеспечив их полным и четким обслуживанием на райсах. При сельсоветах и РИКах наладить консультацию по займам.

По воскресным и праздничным дням необходимо организовать летучие митинги с агит-повозками.

Привлечь кооперативные организации всех видов по распространению займа среди своих членов под лозунгом полного охвата всего кооперированного населения.

Вот тот минимум мероприятий, который, по нашему мнению, должен лечь в основу решений райс'ездов по займу с тем, чтобы иметь поменьше общих разговоров и побольше практической работы.

ЛАДЫГИН.

НАРПИТОВЦЫ НЕ ОТСТАЮТ

Рабочие столовых нарпит и Моссельпрома подписались на месячную зарплату и постановили отработать один день с тем, чтобы зарплата за этот день пошла в фонд индустриализации страны.

НА „ПОБЕДЕ ОКТЯБРЯ"

Рабочий обувной фабрики «Победа Октября» т. Иванов подписался на 100 руб. и вызвал т. Коровкина. Другой рабочий т. Балашов подписался тоже на 100 руб. и вызвал т.т.: Колбасева, Федотова, Горина, Воронина и Конову.

Работница Хохлова, беря облигаций на 100 руб., вызывает Туркину, Ковалеву, Шишкину, Крысанова и Голдабенкова. А технорук фабрики подписался на 300 руб.

Р.

НА 500 РУБЛЕЙ

Беру облигаций 3-го займа на 500 рублей и вызываю подписаться на 250 рублей врачей: Б. Н. Широкова, Г. В. Державина и С. А. Гепину (Солотчинский тубсанаторий). Осадчина, Кузнецова и Нечаева (Фото Астра).

ДАРОВСКИЙ.

На 3 месячную зарплату

Заведующий Духовицким почтовым отделением т. Алексеев подписывается на III-й заем в размере своего трехмесячного оклада (на 250 рублей) и вызывает на такую же подписку заведующего Рязанской окружной конторой И. Григорьева, заведующих почтовыми отделениями: Белоомутским — Т. Долгова, Горкинским — т. Лазина, Дивовским — т. Калядина и т.т., Ленского (Дединовское агентство), Бабкина (Круглово), Королькова (секретаря волкома) и т. Иванову (секретаря Рязанского отделения связи).

ВЫЗЫВАЮТ ПОСЛЕДОВАТЬ ПРИМЕРУ

Комсомольцы обувной фабрики «Победа Октября» подписываются на заем в размере месячного и более заработка и вызывают последовать их примеру ячейки ВЛКСМ Рязширтзавода, Зарайской обувной и ячейку второго госкожзавода.

В. ГОРОДСКОЙ.

Вызывает других преподавателей

Преподаватель Рязанского педтехникума т. Бочкин подписывается на 300 рублей и вызывает следующих преподавателей педтехникума: тт.: Бородина, Васильева, Кремлева, Лебедева. Троицкую и Шиляева.

Как работают ячейки совхозов

Ячейки и производство

За последние 2 года в совхозах проведена большая работа. Накопившаяся годами задолженность постепенно ликвидируется, совхозы лучше обрабатывают землю, улучшился состав рабочих, заметно поднимается трудовая дисциплина, уменьшилось количество прогулов, рабочие более сознательно стали относиться к производственному оборудованию.

Почти во всех совхозах своевременно проведена весенняя посевная кампания и разработаны планы проведения уборочной и осенней посевной кампании.

Партячейки больше стали заниматься производственными планами, планами строительства, обсуждая их на партийных собраниях. Исключение в данном случае составляет совхоз «Аделино». Ни план осенней посевной кампании, ни план строительства на собрании ячейки не обсуждался, работа проводится аппаратным путем и без должного общественного и партийного внимания.

Но если партячейки начали ставить на своих собраниях хозяйственные вопросы, то проверка выполнения вынесных решений, как правило, не практикуется.

В связи с некоторыми достижениями в работе совхозов, перед партячейками становится ответственная задача дальнейшего совершенствования их:—уплотнение рабочего дня, поднятие качества работы, дальнейшего повышения трудовой дисциплины, борьба с прогулами, понижение себестоимости продукции.

В этом году урожай совхозов ожидается выше среднего. Необходимо своевременно проработать мероприятия, обеспечивающие своевременный обмолот и отгрузку зерна, одновременно проработать мероприятия оказания помощи в этом бедницким хозяйствам и колхозам.

Массовая работа

В большинстве совхозов, ячейки организованы только в 1928 году. Ячейки молодые по своему составу и недостаточно политически крепки.

Массовая работа в совхозах проводится слабо и выражается, главным образом, в проведении общих собраний рабочих и то не регулярно. Популяризация решений партии и правительства проходит самотеком—регулярной постановки политической информации не практикуется.

Производственные комиссии и совещания в течение 5 месяцев собирались по 1—2 раза и то по кампанейским вопросам.

Производственные кружки работают с перебоями, а в совхозе «Глебково-Дивово» совершенно не работают. Специалисты к производственной пропаганде привлечены недостаточно.

На практической работе общественных и профессиональных организаций растет рабочий актив, но ячейки и рабочкомы его не учитывают и не опираются на него в практической работе. В совхозах имеются выдвиженцы, но вокруг выдвиженцев не создается общественного мнения и помощи в работе выдвиженцам никакой не оказывается.

Культурное обслуживание рабочих производится через клубы и красные уголки, но весной их позакрывали—ваняли под общежития сезонников. Радиоустановки везде красноречиво молчат, вечерами и в праздники господствует гармошка, пляска под нее и похабные частушки. Комсомол не сумел отвлечь молодежь от похабщины культурно-просветительной и спортивной работой.

Ликвидировали неграмотность—так нам заявили в совхозе «Ямская слобода». На разговоров с кандидатом партии (женщина), окончившей ликбез оказалось, что она умеет только написать свою фамилию,—и так ликвидировали неграмотность 13 женщин. Несмотря на целый ряд указаний, как по партийной, так и по профессиональной линии, к действительной ликвидации неграмотности до сих пор не приступили. На вопрос почему не ликвидируют неграмотность среди сезонников—пред. рабочкома совхоза «Аделино» ответил:—с них получишь 3 коп., а затратить надо 100 руб.».

Массовая работа среди окружающих крестьян проводится ячейками, главным образом, во время проводимых общественно-политических кампаний.

Слаба работа комсомола

Комсомольские ячейки в среднем насчитывают 16—25 чел. каждая, но работу проводят слабо. Весной комсомол никакой работы не проводил, несмотря на то, что в совхозы влилось большое количество молодежи из деревни, сезонников и сезонниц. На новые формы работы только стали переходить. Решения 5-го с'езда ВЛКСМ не прорабатывали. Плохо работают партприкрепленные, часто совершенно не являющиеся на комсомольские собрания. До сих пор не взята на учет беспартийная молодежь.

Рост ячеек

В основном рост ячеек идет за счет батрацкого актива и актива с.-х. рабочих, выросшего на практической работе, но имеются среди вновь принятых и отдельные батраки, которые никакой общественной работы не выполняли и не выполняют. В совхозе «Машково» принят в кандидаты партии рабочий, как батрак, а оказался домовладельцем г. Спасска.

Вопрос о росте и регулировании социального состава партии и о чистке и проверке партрядов на открытых партсобраниях не прорабатывался. В некоторых совхозах весной проведены курсы батраков и с.-х. рабочих, в связи с чем рост совхозских ячеек значительно увеличился за счет батраков и сельхозрабочих.

Состояние ячеек

В прошлом наблюдалось, что в совхозах числятся ячейки, а членов партии в них один-два: управляющий совхозом и предрабочкома. Остальные прикрепленные на деревень. Так обстояло в Машковском совхозе, в И.-Борковском.

После решений ноябрьского пленума ЦК и пленума губкома такое ненормальное положение устраняется. Совхозские ячейки значительно увеличились и уже в состоянии не только самостоятельно существовать, но и проводить работу. Так,например, ячейка совхоза «Глебково-Дивово» с октября 28 г. выросла в 2,7 раза, сейчас имеет 10 членов партии и 19 кандидатов.

Ячейка совхоза «Ямская слобода» увеличилась на 8 чел., «Аделинская»—на 9 чел. и т. д. В совхозах есть большие возможности.

Такие голоса, как «нам не за кого расти»—надо предупредить. Надо усилить партийно-воспитательную работу и не ослаблять имеющегося темпа роста. Совхозские ячейки слабо проработали вопрос о правом уклоне и примиренчеству к нему. Учитывая сравнительно молодой состав, с наличием большого количества кандидатов, этому важнейшему в современных условиях вопросу надо уделить больше внимания.

Очередные задачи работы совхозских ячеек

Основное внимание ячеек должно быть сосредоточено на выполнении директив партии и правительства о повышении урожайности, освоении всех земель, на превращение совхозов в опорные пункты социалистической реконструкции сельского хозяйства.

Путем развертывания массовой работы необходимо добиться мобилизации общественного внимания рабочих вокруг проведения мероприятий, намеченных партией и правительством, оживить работу производственных комиссий и совещаний, премируя дельные предложения и изобретения, дающие экономический эффект, организовать социалистическое соревнование внутри совхозов.

Культурно-просветительная работа должна направляться на поднятие культурного и общеполитического уровня рабочих. Нужно больше внимания уделить ликвидации неграмотности.

Ячейкам следует больше обратить внимания на проработку решений 16 партийной конференции.

Н. ЕРОФЕЕВ.

В поход против неграмотности

Ни одного неграмотного не должно быть в профсоюзных рядах

По Московской области числится около 180 тыс. неграмотных членов союзов. Особенно много их среди новых рабочих, вышедших в промышленность из деревень.

Считая, что это может тормозить успешное осуществление реконструкции промышленности и сельского хозяйства, оргбюро ВЦСПС постановило: в предстоящем учебном году охватить обучением все 100 проц. неграмотных по области.

Не менее 80 тыс. из них будут охвачены индивидуально-групповым обучением.

В связи с этим профорганизации должны развернуть широкую кампанию за мобилизацию всех культурных сил, особенно тех союзов, где их всего больше (рабпроса, рабиса, совторгслужащих и друг.), и затем — уделить максимальное внимание подготовительной работе: организации школ ликбеза, вербовке рабочих в эти школы, причем необходимо вопросы ликвидации неграмотности ставить на рабочих собраниях, пленумах фабзавкомов, делегатских собраниях и т. п.

Цель школ ликбеза — не только обучить членов союза элементарной грамоте, но и подвинуть их в сторону общественно - политического воспитания. Поэтому губполитпросвет, заботясь о своевременном подборе, методической подготовке и переподготовке работников по ликбезу, должен пересмотреть формы и методы общественно - политического воспитания в школах,имеющиеся там программы и пособия.

Работа по ликвидации неграмотности требует широкого общественного контроля и наблюдения.

Для полной согласованности в ней между профсоюзными и другими организациями как в центре, так и на местах при исполкомах нужно создать особые комиссии по ликвидации неграмотности из представителей заинтересованных организаций.

В этих комиссиях будет сосредоточено все руководство.

Беспрерывно притекающие на предприятия новые кадры неграмотных нужно брать на учет, привлекая их к обучению.

Профсоюзные организации для большего втягивания неграмотных в учебу могут демонстрировать перед обучающимися кино - картины (идеологически выдержанные и советского производства), проводить (в районных аудиториях) доклады по важнейшим политическим и хозяйственным вопросам и лекции по различным отраслям знания, устраивать экскурсии, целевые спектакли, концерты. Наконец, для наиболее успешно окончивших обучение можно учредить нечто в роде премий: радиоустановки на квартирах, бесплатную посылку газет.

Однако идя в наступление, нужно обеспечивать тыл. Сюда относится борьба с рецидивом неграмотности и закрепление знаний, полученных в школе по ликбезу и в процессе индивидуально - группового обучения.

Завкомы обязаны, после ликвидации неграмотности привлекать обученных к прохождению следующих ступеней образования. Для этого необходимо добиться расширения сети общеобразовательных учреждений, развернуть работу по самообразованию, организовывая культпункты, кружки самоучек при клубах, библиотеках и красных уголках.

Самодеятельность рабочих масс--важнейший рычаг социалистического соревнования

Профорганизации, помогайте росту этой самодеятельности

Дайте ответ

РАБОЧИЕ Ф-КИ „ПОБЕДА ОКТЯБРЯ" СПРАШИВАЮТ СПАССКИХ КОЖЕВНИКОВ,

ПОЧЕМУ НА ФАБРИКУ ПРОДОЛЖАЕТ ПОСТУПАТЬ НЕДОБРОКАЧЕСТВЕННОЕ СЫРЬЕ?

Еще до начала социалистического соревнования обувная фабрика «Победа Октября» начала производственную перекличку со Спасским кожзаводом.

Обувная фабрика указывала спасским кожевникам на недостатки вырабатываемой ими продукции и просила устранить эти недостатки. Однако, спасские кожевники ничего не сделали в этом направлении.

Когда началось социалистическое соревнование, то рабочие «Победы Октября» рассчитывали, что кожзавод прекратит снабжение фабрики недоброкачественным сырьем.

Но надежды обувщиков не оправдались. Еще 20 июля дирекция фабрики сообщила Спасскому кожзаводу, что он присылает неправильно сделанный крой. И несмотря на это, завод прислал 2.820 пар, среди которых оказалось 30 проц. неправильно обкроенных.

Рабочие «Победы Октября» требуют от спасских кожевников ответа на вопрос:

Почему качество продукции, выпускаемой кожзаводом, не улучшается, а ухудшается?

Неужели нельзя устранить причины порчи продукции?

АБРАМОВ.

Связисты не дремлют

Обработки телеграмм улучшились. Замедление их сократилось. Труддисциплина повысилась.

По сравнению с маем по телеграфу на 50 проц. снизились дефекты в обработке телеграмм по станции Рязань. Среднее замедление телеграммы в мае было 1 час 23 мин., в июне 1 час 10 мин.

Затрачено на исправление телеграфных и телефонных аппаратов в мае 102 человеко-часа, в июне только 80 час. 18 мин.

Увеличилось количество повреждений по централизации блокировки, но это объясняется тем, что интенсивнее производился осмотр и тем самым больше обнаружено старых повреждений, которые приходилось исправлять.

Заметно также высокое повышение труддисциплины.

Предложения связистов

По ходу социалистического соревнования внес ценное предложение надсмотрщик телеграфа тов. Пронякин об использовании смолы на улучшение дорог. Ценное предложение внес монтер телеграфа о применении на дороге изменений конструкции запора кожуха стрелочного тарифного замыкателя.

Полезную мысль подал слесарь Сикачев о применении кронштейна на семафорных мачтах для поднятия и опускания крыла. Это предложение, как очень ценное и полезное, — премировано.

Тов. Евстафьев внес предложение о широком использовании подножки для маляров при окраске семафорных мачт.

Очень немного

то, что у связистов соревновательский энтузиазм не остывает.

Не мешает другим железнодорожникам взять пример со связистов.

Годный вагон брошен

На Потьминской тепловозной ветке еще 11 марта сошел с рельс товарный вагон № 763993.

Слесаря поставили пострадавший вагон на клетки. И сейчас этот вагон стоит без дела, хотя ремонт его занял бы всего несколько часов. Надо только поставить новые буксы.

Начальник же 3 уч. тяги стан. Сасово должно быть забыл про этот вагон и не заботится о его ремонте. А между тем скоро начнутся хлебозаготовки и понадобится большое количество вагонов.

БОР.

Сельмаш выравнивается в соревновании

Бюро ячейки Рязсельмаша выработало ряд мер для оживления работ по социалистическому соревнованию.

В БЭТ имелись неувязки: не выполнялись предложения рабочих о снижении расценок, не использовались рационально технические силы и т. п. Все эти недостатки предложено устранить.

Создана партийная комиссия по проверке в цехах активности участия в социалистическом соревновании работающих на заводе партийцев и комсомольцев. Результаты пока неутешительные: оказалось, что активных работников всего 8—9 проц. Комиссия продолжает свою работу и результаты ее обследования помогут бюро ячейки в руководстве соревнованием.

Вредит правильному руководству соревнованием несвоевременная дача администрацией сведений о его ходе. Кроме того, не налажен учет достижений.

Договор по социалистическому соревнованию выполняется по мере возможности. Тормозит выполнение его то, что иногда нет подходящего материала для работы, неопытность новых мастеров, заменяющих старых, ушедших в отпуск, неопытность новых заливщиков и т. п.

Вредит делу также неаккуратность приемщиков. Для устранения этого недочета бюро ячейки созывает совещание членов партии — приемщиков для точного инструктирования их о мерах борьбы с браком.

В кузнечном цехе работа тормозилась вследствие разлоров между мастером кузнечного цеха и помощником. Между прочим — оба члены партии. Бюро ячейки приняло меры к устранению этих недоразумений.

Не все члены партии и кандидаты в кузнечном цехе активно участвуют в соревновании. Имеется значительное количество брака. Общественные организации завода сейчас взялись за устранение этих недочетов.

Мешает делу соцсоревнования также и отсутствие отчетов о работе временной контрольной комиссии.

В плазном цехе была задержка с отвалами и это дурно влияло на соревнование. Задержка зависит от Тульского завода. Кроме того, замечается недостаток планового снабжения цехов деталями и недостаток планового учета отпусков рабочих.

В настоящее время общественные организации завода заняты устранением и этих недостатков.

С. Т.

Улучшим строительство

Рабочий комитет дорожного отдела и управления строительного контроля развернул работу по социалистическому соревнованию.

По проведению соревнования организована комиссия из представителей рабочкома и техн. сотрудников дорожного отдела и строительного контроля.

В первую очередь вступили в соревнование ремонтеры 1-го и 2-го околодка. Между ними подписан договор, которым предусматривается повышение производительности труда, уплотнение рабочего дня, борьба с прогулами и отлучками с работы и проч.

Выполнение работы по установленным нормам, борьба с излишней, непроизводительной тратой материалов, вовлечение в соревнование сезонных рабочих, поступающих на околодки.

Губрки вызывает

Губрки предполагает выехать на соцсоревнование одну из окружных РКИ Центрально-Промышленной области.

Соревнование будет итти по следующим разрезам: своевременное составление плана на 29—30 г., полное его выполнение, большее привлечение общественности при обследованиях, меньший срок прохождения дел и т. п.

Рязжир местком нарпит в соревновании

Рязжир местком нарпит выработал план участия в соцсоревновании и план по буфету ст. Рязжир.

Планом намечено создание в столовой № 1. буфете ТПО и столовой № 2 групп по борьбе с разгильдяйством, с прогулами, сокращение приема и сдачи дежурства буфетчиками.

Намеченные планом группы по соревнованию созданы в 3 предприятиях, которым райместком дал формы учета прогулов, нарушений труддисциплины, дефектов по производству.

„Рабочий Клич" помог

Привлечены к ответственности

Президиум Рязанского укомола сообщает, что произведенным расследованием факты, указанные в заметке о ненормальностях в Грязновском сельсовете, подтвердились.

Состав сельсовета с работы снят и привлечен к ответственности.

За хулиганский совет

По заметке «Мы тоже на борьбу с хулиганством», Спасский уездотдел сообщает, что милиционер Артемов за хулиганский «совет» со службы уволен.

Работай лучше!

Бригалова, счетовод Спасского картофельного товарищества, халатно относилась в своей работе, давала крупные суммы денег без расписки, уезжала на продолжительный срок в Рязань.

За непростительное отношение к общественным деньгам, за обнаруженный беспорядок по ведению дел, Рязкартофельсоюз наложил на Бригалову дисциплинарные взыскания.

Не спекулируй!

Криканов, путевой сторож ст. Чучково, И.-К. ж. д., получая хлебный паек, спекулировал им.

На посланную заметку укрпрофсож сообщает, что тов. Криканов за спекуляцию лишается этого пайка.

Зав. губфо дал приказ

При проверке условий жизни истопника губфо, факты, изложенные в заметке, подтвердились. Квартирные условия т. Фетисова самые скверные.

В настоящее время этот вопрос урегулирован. По распоряжению зав. губфо комната истопнику оборудуется.

Украл полторы кожи

Рязжирский уездный комитет ВКП(б) сообщает, что заметка «Сапожковские кооперативные зайцы» подтвердилась. Факт продажи членом Сапожковского ЕПО Кокоревым кустарю сапожнику полторы кожи товара верен. За этот поступок Кокорев привлекается к ответственности.

Зав. клубом сменен

Из фабкома фабрики «Смычка» пишут, что все дефекты рабочего клуба, автором заметки «Горе, а не клуб» подмечены правильно. Работа клуба захлохла, ввиду плохого состава работников в правлении клуба и отсутствия клубного актива.

В настоящий момент, благодаря принятыми мерами работа клуба налаживается. Зав. клуб. сменен.

Губотдел со своей стороны поставил перед соответствующими организациями вопрос о подборе клубных работников для Спас-Клепиковских фабрик.

Любитель эксплоатировать

Укрпрофсож сообщает, что за эксплоатацию рабочих секретарю месткома ст. Шелухово и ДСП Колчину сделано взыскание по административной линии.

Движенцы Казанки

ВЗЯЛИСЬ ГОРЯЧО, НО ТЕПЕРЬ ЗАМЕТНО ОХЛАДЕВАЮТ

Результаты социалистического соревнования по службе движения ст. Рязань — не плохи.

Погрузка выполнена за май — 181,1, за июнь — 222,1. Прием от соседних дорог в мае—610, в июне — 636. Таким образом, достигнуто повышение на 120.

Вся работа также имеет тенденцию к повышению. Май — 1.129,5, июнь — 1.347,7. Рабочий парк в июне — 1.886,7, против майских — 1.855. Оборот рабочего вагона подошел к норме, данной измерителем

Коммерческая скорость—Рязань-Сасово, в четном и нечетном направлении также в одном случае подошла к нормам измерителя, а в другом — и превысила эти нормы. В таком же положении и дело с четной и нечетной технической скоростью. Простой вагонов тоже подошел к норме измерителя.

Происходит и соревнование отдельных бригад которые имеют достижения в более раннем, часа на полтора, приезде.

В последнее время слишком заметно стало остывание жара соревнования. Поезда стали формироваться с опозданием. Пассажирские поезда с Самаро - Златоустовской железной дороги идут с запозданием на час и даже больше.

Был сделан вызов ст. Рыбное, но там, очевидно, соревнование поняли наоборот. Вагоны оттуда приходят с открытыми люками, дверьми, площадки с распахнутыми бортами и т. п.

Общее настроение массы заметно упало. Причиной этого является уплотнение рабочего времени, вызванное соревнованием. Очевидно, с трудом приходится держаться на достигнутом уровне.

Причинами ослабления воли к соревнованию все же следует считать ослабление деятельности месткома, производственной комиссии куда перешли функции штаба по соревнованию и в недостаточно развитой разъяснительной работе.

Плохо отражается также на руководстве соревнованием несвоевременное представление месткому сводок о ходе соревнования.

Подзажать на устранение этих недочетов и соревнование пойдет прежним шагом.

Т—СКИЙ.

На непрерывную производственную неделю

На заводе Рязсельмаш ведется деятельная подготовка к переходу на непрерывную производственную неделю.

Вопрос этот подготавливается техническими силами завода, в скором времени будет вынесен на широкое обсуждение рабочих, а затем — незамедлительно проведен в жизнь.

Энтузиазмом масс в социалистическом соревновании завершим социалистическую стройку, обеспечим победу социализма!

ЗА КРУПНОЕ КОЛЛЕКТИВНОЕ ХОЗЯЙСТВО

Укрепляя колхозы, мы наносим сокрушительный удар по кулаку

О том, как выросла и живет Киселевская артель

Колхоз здравствует, кулаки злобствуют

Несмотря на кулацко-поповскую агитацию, несмотря на большие трудности и многочисленные препятствия, Киселевский колхоз крепнет с каждым годом

Стойкость колхозников, их стремление строить жизнь по-новому, сильнее

С чего начали

В Ряжском уезде, при селе Киселеве, в 1918 г., организовалась коммуна из 5 хозяйств с 32 едоками.

В 1919 году коммуна реорганизовалась в сельскохозяйственное товарищество по совместной обработке земли, с обобществленным рабочим скотом и сельскохозяйственным инвентарем. Скота было всего — три лошади и три коровы, остальное же хозяйство у каждого велось индивидуально.

В 1927 году товарищество еще раз решило перестроить свое хозяйство: составили план, расценили скот, и 9 семей при обобществленном хозяйстве начали работать по уставу артели. Основной капитал в это время составлял 81 руб. 30 коп.

5 тыс. рублей неделимых

В прошлом году колхоз сумел поднять урожайность на 50 проц., за что в премию получил из губземуправления трактор.

Неделимого капитала на первое октября 1928 года в колхозе было уже 5.261 руб. На повышение оплаты труда членов они могли ассигновать 1.040 руб.

Артель ввела 6-польный севооборот. Земля удобряется ежегодно.

Урожай ржи в артели от 80 до 120 пудов с десятины, пшеницы 140 пуд., овса 120 пуд. А по соседству у крестьян. та же земля дает урожай не более 50 пуд. с десятины.

Новые постройки

В последнее время артель настолько окрепла, что смогла произвести большие расходы (более 10.000 руб.) на приспособление неудобных жилых и нежилых построек к нуждам артели.

Кроме того, расширена жилая площадь новых построек и оборудован каменный двор с цементным полом на 40 голов скота.

Артель в настоящее время уже имеет 36 дойных коров, 15 лошадей, 23 свиньи.

Засеяно 40 дес. шатиловским овсом, 12 дес. свеклой, 7 — подрожью, 4 вики и проч. Кроме того, имеется 13 дес. сада.

Рабочий день в артели установлен 10-часовой, оплата труда мужчине и женщине один рубль, а подросткам за 6-часовой рабочий день 60 копеек.

Нехватает жилищ для новых

В нынешнем году, члены артели решили расширить колхоз и повели агитацию по соседним селениям среди бедняков и середняков.

Заявления посыпались одно за другим. Желающих было много. Но за неимением помещений, артель приняла только 20 семей с 112 едоками.

Артель предполагает произвести постройку дома на 40 квартир и отдельного помещения, дабы облегчить возможность расширения колхоза. Этот план предполагается осуществить в будущем году.

К осенне - посевной кампании своевременно вспахан весь пар и поднято 4 десятины луга.

Приведены в порядок плуги, ремонтируется трактор, заканчиваются переговоры с совхозом Б. Алешня о получении для посева лисицынской ржи.

К уборке урожая нехватает жнеек, так как, имеющаяся в артели одна жнейка не может обслужить всего хозяйства.

Артель бесплатно сортировала и заменяла семена беднякам и отпускала лошадей в помощь по обработке пашни.

Беззубый лай

Кулаки ведут против Киселевского колхоза сильную агитацию среди населения.

Особенно рьяно выступал против колхоза кулак Анисифоров С. И., доказывая из библии, что это «Сатана записывает к себе народ».

Ему удалось запугать этой ересью нескольких женщин, и в результате 4 семьи отказались войти в колхоз.

Поп Дроздов М. М., во время обедни с амвона проповедывал, что «колхозы строятся коммунистами, но они заблуждаются и не ведают сами, что творят»...

Бывшие отрубники, 8 дворов, во главе которых стоит некий Шмачков, в дореволюционное время имевший до 20 коров, распускают слухи, что в колхозе бабы и мужики передрались.

Только непоколебимое желание членов артели жить и работать по-новому, дает возможность поставить хозяйство на прочные экономические рельсы, вопреки всяким зеленым запугиваниям и кулацким бредням.

Я—ВА.

Собрать 100% с.-х. налога

Село Большие Поляны, Рязанского уезда, подшефное губисполкому, вызвало на социалистическое соревнование село Егорьевское.

Главным условием соревнования является правильное составление списков бедняцких и маломощных хозяйств для освобождения от налога и своевременный 100% сбор с.-х. налога.

114 тысяч рублей

на приобретение рабочего скота

Губсельбанком для окружного союза колхозов открыт кредит в сумме 114 тысяч рублей.

Эти средства целиком будут использованы на приобретение рабочего скота и наем тяговой силы в осеннюю посевную кампанию.

Предполагается для колхозов закупить около 500 голов лошадей.

Колхоз без колодца и пруда

По хозяйственно - операционному плану на 1929 г. в колхозе «Н Искра», должны быть вырыты колодец и пруд.

Но вот уже приближается август месяц, а к рытью колодца и пруда еще и не приступали. Мало этого — на днях приезжал в колхоз гидротехник и заявил, что на колодец и пруд денег губсельбанк не переведет, а поэтому дело с водой в колхозе будет обстоять неважно.

Нас интересует вопрос — как будет существовать колхоз без пруда и без колодца при наличии 25 голов крупного скота?

Нет ли здесь бюрократического равнодушия к строительству колхозов?

Над этим вопросом нужно серьезно подумать и принять срочные меры к его разрешению.

ГОЛЕНКОВ.

Больше внимания гарнцевому сбору

В Рязанском округе имеется 300 мельниц, помольный сбор с которых ожидается в этом году в 1.000.000 пудов.

Не повторять ошибок прошлого года. Договоры должны быть заключены в срок.

Помольный сбор хлеба с мельниц в сельских местностях по соответствующим договорам передан губвнуторгом потребительской кооперации. Гарнцевый сбор, поступивший с мельниц в потребобщества, расходовался почти исключительно на удовлетворение беспосевных хозяйств бедняков и батрачества деревни.

Несмотря на столь важное и серьезное значение гарнцевого сбора в хлебоснабжении населения — этому участку работы до сих пор уделялось недостаточное внимание. Между тем, в 1928—29 году по губернии помольного сбора поступило около 700.000 пудов, а в 1929—30 году его ожидается по округу до 1.000.000 пудов. Ясно, какое имеет колоссальное экономическое значение помольный сбор с мельниц в деле хлебоснабжения населения нашего округа.

Учесть ошибки прошлого года

В прошлом хозяйственному году потребобщества должны были получить гарнцевый сбор в достаточном количестве, но поступление тормозилось в силу халатного отношения работников потребобществ, а также и др. общественных, парт. и советских организаций. Большинство сельских кооперативных организаций слишком медленно проводили работу по выявлению количества мельниц и учету их мощности, затянув на долгое время заключение с ними договоров. Ряд организаций неправильно и неимательно подходили к оформлению обязательств о количестве и сроках сдачи гарсбора, в результате чего владельцы мельниц сдавали гарсбор в самый разгар помольного сезона, а во время затишья отказывались сдавать, ссылаясь на отсутствие помола.

Кроме того, договора большей частью были составлены юридически - безграмотно и при возникновении судебных дел не могли служить достаточным основанием для предъявления иска.

Плохо обстояло дело, в особенности в начале года, с контролем тар мельницами, бедняцкая же часть населения в помощь потребобществам по осуществлению контроля не привлекалась. Отсутствовал и бухгалтерский учет гарсбора, который сменивался с хлебом, поступавшим по другой линии, вследствие чего создавалась запутанность в учете и правильном расходовании гарсбора.

Сведения от потребобществ о гарсборе в союз поступали крайне неаккуратно, расходование такового в некоторых потребобществах производилось без ведома союза, что в конечном счете срывало планово-снабженческую работу торготдела Рязпотребсоюза.

На-ряду с этим, ряд организаций не сумел во время приготовить хлебных хранилищ, вместе с этим не обращалось внимания на качество получаемого гарсбора. в результате чего в ряде волостей хлеб оказался засоренным, с повышенной влажностью, отчего быстро поддавался порче.

Эти пробелы и ошибки прош. года, должны быть учтены и не допущены в настоящем году. Работникам низовой потребкооперации следует учесть всю серьезность кампании по гарсбору и там, где будет нужно, прибегнуть за помощью к советским и др. организациям, ибо оценка каждого общества по работе, будет определяться, главным образом, по подготовке его к гарсбору.

В заключении договоров нужен решительный перелом

Подготовительной работе по гарсбору в нынешнем году правлением Рязпотребсоюза уделено большое внимание. На места своевременно были даны письменные указания. Помимо этого, еще в апреле и мае месяцах в Сасовском, Рязанском, Спасском и Касимовском уездах, с работниками потребобществ были проведены специальные совещания по вопросу подготовки к кампании гарсбора. Предельным сроком для заключения договоров было установлено 15 июня. Кроме того, предусмотрен ряд моментов, особенно в части подготовки тары и хранилищ для хлеба, вовлечения сельской общественности и бедняцкой части деревни в дело контроля над поступлением и сдачей гарсбора и т. д.

Что же потребсоюз имеет с мест на сегодняшний день? Почти ничего. В округе насчитывается больше 300 мельниц, а договоров по сдаче помольного сбора поступило только на 3 мельницы из Кораблинской потребкооперации. Такое отношение к договорной кампании на сдачу гарсбора со стороны работников потребобществ можно считать в данное время просто преступлением.

Необходимо партийным и советским организациям подойти ближе к делу гарсбора (Сасово, Касимов, Спасск) и оказать практическую помощь потребобществам, так-как срок заключения договоров уже кончился, а желанных результатов мы еще не имеем.

Работникам потребобществ нужно сделать решительный перелом и поторопиться с заключением договоров, не допуская ни в коем случае ошибок прошлого года. Только при этом условии, мы сумеем выполнить директивы вышестоящих организаций с меньшими недочетами.

А. РУБЦОВ.

Организуем отпор кулаку, взяточнику, бюрократу

К проверке и чистке союзного аппарата

МГСПС в июне приступил к проверке работников профсоюзных организаций сверху и донизу, расчитывая закончить ее к 15 августа.

По примеру Москвы, на заседании Рязанского межсоюзного окружного бюро была избрана комиссия для проверки окружного профсоюзного аппарата. В состав комиссии вошли рабочие с предприятий: завода Сельмаш, фаб. «Победа Октября» и от М.-К. ж. д. В ближайшие дни комиссия приступает к работе.

Проверку аппаратов фабрично-заводских комитетов там, где они имеют не менее 3-х технических работников, будут проводить специально созданные на местах комиссии в составе 3-х членов, из которых 2 избранные на делегатских собраниях рабочие и 1 выделенный пленумом работник фабзавместкома.

Фабзавкомы, имеющие менее 3-х технических работников, комиссий не создают и в таких случаях проверку будут производить сами фабзавместкомы.

Проверка не коснется всех выборных работников профсоюзных организаций. Кроме того, ее не следует считать следствием огульного недоверия к работникам союзного аппарата, она должна протекать в товарищеской обстановке.

Удалению из профсоюзного аппарата подлежат все те, кто искажает директивы союзных и советских органов, сращивается с нэпманами и кулаками, груб и невнимателен к запросам рабочих, растратчики, бюрократы и их укрыватели, вредители, взяточники, саботажники, служители религиозных культов, бывшие помещики, фабриканты, полицейские и жандармы.

Задача союзных организаций и создаваемых комиссий — как можно шире развернуть разъяснительную работу по проверке и чистке аппарата, для чего созывать собрания: общие, союзного актива, делегатские, сменные и цеховые. На помощь должны притти клубы и стенные газеты.

Лишенцы приспособились

Под вывеской артели, организованной комитетом взаимопомощи дер. Фабричного поселка (Сапожковского района), группою лиц снят в аренду буфет на Волжском пароходе «Пом. тов. Азина».

В эту группу, именуемую артелью, вошли следующие лица: Пантелеев М. И., лишенный прав, как торговец, Морозов В. С.—тоже, Поляков Н. П., только что вышедший из тюрьмы, где сидел 2 года за растрату, Кавькин А. К., снятый недавно с работы из кооператива, Пантелеев А. И., исключенный из кандидатов партии и др.

З.

Везет человеку...

Краткая история о том, как устроился в жизни кулак Чистов

Темное прошлое

В с. Криуши, Чистов Ив. Петров появился давно, когда еще не было узкоколейной жел. дороги, и из Рязани до Владимира тянулись обозы по большаку. Чистов занялся тогда торговлей, открыл постоялый двор и чайную. Ямщики и проезжие давали богатый доход.

Как скопчивалось богатство

Помаленьку Чистов начал закабалять бедноту села. Деньги и хлеб взаймы давал. Конечно, и обсчитывал и обвешивал.

Землей его наделили. Начал Чистов шире размахиваться. К купором заделался в церкви. Дружбу крепкую с попами повел. Помещик Калабухов А. М. и лесопромышленник Архипов своим его признали. Начал и Чистов лесным промыслом заниматься. Человек по 20 и больше рабочих-лесорубов каждый год по лесным разработкам имел.

Бури шли стороной

Война... Голодовка... Это к Чистову не относилось. Он попрежнему стоял у свечного ящика в церкви, у себя за прилавком, или на дрожках об'езжал свои лесосеки и пробирал рабочих за плохую кладку дров.

Потом революция... И опять Чистова обошли. В доме Калабухова союз молодежи устроился, у Архипова А. А.—ВИК дом отобрал, а хоромы Чистова остались незанятыми и не отобранными.

Чистов не зевает

А тут добрый человек сыскался, вовсе выручил. Зять Калабухова — Карнеев А. В., «организовал» Ершовское лесничество, не забыл своего человека. Стал Чистов производителем работ по лесничеству, паек стал получать, жалованье, мануфактуру... Детки Чистова вели торговлю.

Потом сенной пресс установил, сено скупал по округе... Все видели, что Чистову революция в «пользу», но все молчали и молчат до сих пор.

„Папашины детки"

Недавно Чистов торговлю прикончил (кооператив вабил).

Один сынок—Чистов М. П. учительствует где-то около с. Вышгород, Рязанского уезда. Другой сынок — Чистов Д. И.,—с помощью бывш. председателя сельсовета Митина М. Д.—пробрался, как «бедняк», в Касимовский механический техникум.

И сам Чистов окреп духом. Посменивается себе в бороду:

— На мой век хватит.

* * *

Только, может быть, Чистов на этот раз просчитался.

Может быть, кое-кто и кому следует займется Чистовым и его благополучием.

А то уж слишком широко распоясался мироед.

ЧЕТЫРЕ ПОДПИСИ.

ЗА ВЕДРО САМОГОНА

КУЛАКА В ОБЩЕСТВО ПРИПИСАЛИ

Осенью 1928 года, граждане Фабричного Поселка (Сапожковского района) приписали к своему обществу кулака Карнова Ивана Даниловича, имеющего дегтярный завод и механическую мельницу.

Этот Карнов уже несколько лет живет в Фабричном Поселке, арендуя за бесценок у бедняков землю и при том, без договора, так, что надог за эту землю платят бедняки. Каждый год за угощение самогоном, берет Карнов у крестьян десятины две луга.

Прием Карнова в число полноправных членов общества, произошел также не без выпивки. Часть деревни была против приписки Карнова, но те, которые от него материально зависели, стояли за него и провели решение о приеме его.

Лукмосский сельсовет и даже ВИК, не обратили внимания на это дело и утвердили приговор. Кому то следует вмешаться и дать кулаку Карнову, а за одно и его приятелям по рукам.

ЗЕМЛЯК.

Об'явим борьбу за культурность наших жилищ и дворов

Сор, грязь, нечистоты наполняют рязанские дома

На днях закончилось городское обследование жилищ в частных домовладениях, домах горко и жактах.

Обследование показало, что у нас еще много случаев, когда рабочие живут в подвалах абсолютно неприспособленных к жилью и грязных. Хуже всего, что такие явления в подавляющем большинстве наблюдаются в домах горко и жактов.

Общее санитарное состояние домов из рук вон плохо. Помойки, уборные и мусорные ящики устроены в непотходящих местах. Неаккуратно и не во-время вывозятся из домов нечистоты.

Антисанитарное состояние домов во многих случаях об'ясняется невнимательностью уполномоченных. Бывает так, что жильцы при выезде не убирали двор. В'ехавшие новые жильцы не хотят вывозить насоренное другими. Сор, грязь, мусор, нечистоты лежат, гниют и не уничтожаются.

Один из членов горсовета обследовал 608 домов Троицкой слободы. Почти все дома находятся в антисанитарном состоянии.

В переулке Панкина, в Троицкой слободе, есть дома, где ни разу не вывозились из уборных нечистоты. Нечистоты поднялись вверх и разливаются уже в квартиры.

В доме жакта, по улице Ленина, № 40, в верхнем этаже уборная так переполнилась, что нечистоты потекли в нижний этаж. Это никого не встревожило. Душ из нечистот приняли чуть ли не как обычное явление.

Почти та же картина и во дворе 1 отделения милиции. Уборные и мусорные ящики переполнены до отказа, содержимое льется в сарай соседнего дома.

Самое худшее впечатление оставляют дома горко. Есть случаи, когда в этих домах бывшие колодцы служат помойными ямами.

Дома горко почти все полуразрушены, загрязнены.

Для того, чтобы бороться с антисанитарией, надо прежде всего усилить санитарный надзор. В других городах в помощь санврачу есть санитарные помощники — фельдшера. В Рязани же разрывается на части один санитарный врач.

Кроме того, нужно подумать и над организацией закрытого авто-обоза для вывозки нечистот.

Горко ассигновал 5.000 рублей на улучшение санитарного состояния своих домов.

Избавьте колхозы от монахов и попов

В 3-х верстах от Ряжска, находится колхоз «Свет», на территории которого расположен мужской монастырь. Живет здесь монашеская братия во главе с епископом.

Колхозники давно уже околачивают пороги соответствующих организаций с просьбою: ликвидировать «божественное гнездо». Но монахи все еще остаются неприкосновенными.

В том же районе есть Киселевская с.-х. артель, во владении которой вклинился поп. Он, при 2 едоках, имеет земельный участок в 9 гектаров.

Выжить попа колхозники тоже никак не могут.

Колхозники ждут помощи от рязанских организаций.

КИСЕЛЕВСКИЙ.

ПО РЯЗАНИ

Лагерный сбор комсомольцев

3 августа проводится однодневный лагерный сбор комсомольцев г. Рязани.

Во время сбора будет произведена проверка военных знаний комсомольцев.

Минутное дело, а заставляют томиться часами

В последнее время очень много говорится о злоупотреблениях с заборными книжками, в частности, о несвоевременной выписке из книжек лишних едоков (умерших, выбывших из города и проч.).

Между прочим в этом случае большая вина лежит на самом ЦРК.

Для того, чтобы выписать из заборной книжки едока, на что требуется очень небольшое время—пайщикам приходится томиться часами в очереди, толкаться от стола к столу и т. п.

ЦРК необходимо, устроить так, что бы на это дело уходило несколько минут, а не часов, как это происходит до сего времени.

Не вокзал, а помойка

В помещении III класса ст. «Рязань» М. К. ж. д.—отвратительно грязно. На полу и диванах—окурки, огрызки, плевки.

Возле бака с питьевой водой зловонная лужа, так что трудно подойти к крану.

Необходимо срочно принять меры к оздоровлению вокзального помещения.

Вниманию РКИ

Правление артели инвалидов «Розничник» не торопится расстаться с вычищенными.

Вычищенный Карцев до сих пор остается на месте. А вновь в артель принимаются такие типы, как Кузнинов, о котором уже писалось в «Рабочем Кличе».

РКИ надо обратить внимание на поведение правления артели.

Новости дня

— **Военизированный** вело-пробег Рязань—Москва и обратно, на расстоянии 400 кило, организует губсовет Осоавиахима 13—14 августа.

— **В связи с предстоящим призывом молодняка**, Осоавиахим развертывает работу на местах по ознакомлению призывников с ролью и задачами Красной армии, путем постановки специальных бесед и докладов. При оборных пунктах будут организованы красные осоавиахимовские уголки.

— **Большой поход-маневры** для членов кружков военных знаний г. Рязани, совместно с Рыбновским и Мурминским районами, устраивается в конце августа. В маневрах примут участие до 1.500 чел. Район похода: Рязань—Солотча.

— **Районные конференции Осоавиахима** будут проводиться с 4 августа. На конференции командируются представители губсовета Осоавиахима.

— **Кино-театр «Пролеткино»** в Рязани, в виду его нерентабельности, президиум губисполкома постановил закрыть.

— **Большой спрос** на веялки наблюдается на складе Госсельснабжения. Ежедневно со склада отпускается 5—6 веялок.

— **Сельскохозяйственная артель** «Вперед», Спасского района, вступила в члены окружного союза колхозов.

— **Доклады на тему** «Физкультура и профессиональный вредитель производства» будут проведены на всех производствах города 2 и 3 августа.

Происшествия

Отравление

29-го июля со двора бывшего Спасского монастыря в губбольницу была доставлена гр. Зеленина Полагея Николаевна 54 лет, с признаками отравления.

Медосмотром установлено, что состояние здоровья Зелениной тяжелое. Причины отравления неизвестны.

Кража со взломом

Днем 26-го июля у гр. Кокоревой Ульяны Георгиевны, проживающей по улице Красной армии, д. № 7 путем взлома замка совершена кража белья и мелких домашних вещей.

Задержаны в нетрезвом виде

Евстегнеев Игнатий Тимофеевич 46 лет, член ВКП(б), железнодор., Филиппов Михаил Максимович 50 лет, строитель, Локшин Александр Алексеевич 34 лет, желдор., Сухарников Василий Прокофьевич 34 лет, чл. артели Трудпомощь, Семенов Иван Кириллович 64 лет, Рязсельмаш; Васильев Иван Сергеевич 62 л., кустсоюз, Фомичев Николай Иванович 21 года, строитель; Ярцев Владимир Николаевич 38 лет, нарсвязь; Песков Иван Сергеевич 43 лет, член союза строителей.

Построим гражданский самолет

Мы, курсанты первых курсов радио-телефонисток при губсовете Осоавиахима, в количестве 7 человек, выражаем свой протест против китайских захватчиков взносом денег в сумме 10 руб. на постройку самолета—«Наш ответ китайским налетчикам» и вызываем последовать нашему примеру вторые курсы радио-телефонисток и все кружки РОКК.

Староста курсов БРЯКОВА.

Ячейка Осоавиахима при жакте № 15 внесла на постройку самолета вырученные с макулатуры 6 руб. 50 к. и вызывает другие ячейки жактов г. Рязани.

Секретарь яч. МЕЛЬНИКОВА. СЫЧЕВА.

Один процент в течение года

Коллектив сотрудников окружного отдела ГПУ постановил: ежемесячно отчислять 1 проц. от зарплаты в течение 1 года в фонд на постройку эскадрильи имени Дзержинского и вызвать последовать их примеру сотрудников ОТОГПУ ст. Рязань, М.-К. ж. д. и Рязан.-Ур. ж. д.

Комната матери и ребенка

При Доме Крестьянина открыта комната матери и ребенка. Комната хорошо оборудована. Имеет специальные кровати для матери и качальки для грудного ребенка. Тут же имеется детская ванна.

КАК ВЗИМАЕТСЯ ГАРНЦЕВЫЙ СБОР

В виду запросов с мест, раз'ясняем, что гарнцевый сбор взимается с количества **всего зерна**, приведенного для переработки на мельницу, а не с количества готовой продукции, как предлагают иногда помольщики.

Норма гарнца в нашем округе установлена в размере 4 фунтов с пуда, подлежащего перемолу зерна.

Заразный ветпункт

В селе Столпцах, Рязанского района, за 3—4 дня пало 5 голов крупного рогатого скота от сибирской язвы. Рассадником заразы, как это ни странно служит... ветпункт, который не имеет отгороженного места для скота.

Приведенный больной скот пасется на траве, около ветпункта, где прогоняется и частью пасется местный крестьянский скот.

Ветнадзору необходимо срочно обратить на это внимание, предложив огородить двор при ветпункте, куда в обязательном порядке нужно загонять больной скот. Следует также запретить поить больных животных из общественного колодца — общим ведром, что также часто практикуется.

ОТДЕЛ ОФИЦИАЛЬНЫЙ

Обязательное постановление оргкомитета Московской области от 24 июля 1929 года

о борьбе с вредителями в сельском хозяйстве

(Опубликовано в Известиях Мосгубисполкома от 28/VII—29 г. № 85).

В виду массового появления в окрестностях Москвы и в некоторых округах области опасного вредителя —бабочки лугового мотылька и ожидаемого отрождения его гусениц, ставящего по угрозу огородные, пропашные и кормовые культуры, оргкомитет Московской области, на основании декрета ВЦИК и СНК от 28-VI—1926 г. («С. У.» 26 г. № 32) постановляет:

Провести по всей Московской области следующие мероприятия:

1. Обязать всех землепользователей: земельные общества, колхозы, сельскохозяйственные товарищества, единоличные крестьянские хозяйства, советские хозяйства и другие организации и лица, имеющих посевы, **проводить в обязательном порядке** как указанные в настоящем обязательном постановлении меры по борьбе с луговым мотыльком, так и мероприятия, которые будут указаны земельными органами на местах.

2. Перечисленные в пункте 1 организации и лица обязаны:

а) с целью предупреждения кладки яиц вблизи посевов, во всех районах массового лета бабочки лугового мотылька произвести полку сорняков на огородных и пропашных культурах и окашивание сорняков по краям полей (межи, канавы, дороги). Выполотые и скошенные сорняки убирать с полей и уничтожать (скармливать скоту или складывать в большие кучи для перепревания);

б) с появлением гусениц полку и окашивание прекратить;

в) произвести опрыскивание и опыливание зараженных посевов, кормовых корнеплодов и огородов кишечными ядами, ограждая их одновременно от наползания гусениц со стороны канавами. Использовать для борьбы с гусеницей лугового мотылька все находящиеся в распоряжении земельных органов химические средства и специальные приборы, в первую очередь на защиту посевов в совхозах, семрассадниках, колхозах и на площадях посевов, законтрактованных государственными и кооперативными организациями.

Примечание: Для этой же цели земельными органами используются и имеющиеся у различных организаций и отдельных граждан специальные приборы (опрыскиватели и опыливатели) и яды после проведения борьбы на принадлежащих им посевах.

г) к 5 августа, к моменту массового переползания гусениц, произвести ограждение огородных, кормовых и пропашных культур со стороны соседних зараженных луговым мотыльком участков ловчими канавками с отвесными или скошенными внутрь стенками, глубиною и шириною 25—30 сан. По дну канавки через каждые 8—10 метров устроить ловчие колодцы глубиною 30 сантиметров, с отвесными стенками. В период переползания червя ежедневно обходить канавки, оправлять обвалившиеся стенки и уничтожать гусениц, попавших в канавку, путем сметания их в колодцы и раздавливания. Для рытья канав, с целью облегчения работы, использовать плуги. Свал при этом делать в сторону, откуда ожидается наползание гусениц. Борозды, сделанные плугом, оправить лопатами и выравнить дно. Зараженные гусеницей посевы вики и других культур, предназначенные к уборке, оканавливать для предупреждения переползания гусениц на соседние поля.

3. Техническое руководство по борьбе с луговым мотыльком возложить на земельные органы с полным использованием агроперсонала и агроисполнителей. К участию в проведении в жизнь данного постановления земорганы привлекают учащихся с.-х. техникумов, ШКМ, организации ВЛКСМ и Осоавиахим.

4. Организации, законтрактовавшие посевы, обязаны принять меры к содействию населению и земельным органам в деле борьбы с луговым мотыльком на законтрактованных площадях.

5. Виновные в нарушении настоящего постановления граждане несут ответственность в административном порядке в виде штрафа в городах в размере до 50 рублей, а для сельских местностей в размере до 10 рублей или принудительных работ для городов до 2 недель, для сельских местностей—до 2 недель.

6. Должностные лица, указанные в п. 3 настоящего обязательного постановления, за неисполнение постановления несут ответственность по ст. 111 уголовного кодекса.

7. Наблюдение за выполнением изложенных мероприятий возложить на земельные органы, вики и сельсоветы.

8. Настоящее постановление вступает в силу со дня опубликования.

Зам. председателя ХЛОПЛЯНКИН.

Секретарь ГИБЕР.

Проект

Обязательное постановление президиума Рязанского городского совета от 17 июля 1929 года

В виду отмеченных за последнее время случаев падения ветхих заборов, ограждающих домовладения, с причинением увечья проходящим гражданам, президиум горсовета, на основании п. «к» ст. 7 Положения об издании обязательных постановлений (С. У. 1926 г. № 39 ст. 304), постановляет:

1. Обязать всех владельцев и арендаторов муниципализированных, национализированных и частных домов проверить состояние ограждающих их владения заборов и ворот и принять срочные меры к сносу ветхих, угрожающих падением, с заменой их новыми к 1 октября с. г. к ремонту и поддержанию в безопасном состоянии остальных. Совершенно отсутствующие по границе с улицей ограждения и ворота должны быть восстановлены не позднее 1-го июля 1930 года.

Примечание: При выполнении настоящей статьи должны быть учтены требования § 11 «Правил о порядке возведения построек и производства строительных работ в городах Ряз. губ.», утвержденных президиумом ГИК от 8-III-29 г. («Раб. Клич» от 27 марта 1929 г. 70).

2. Лица, виновные в нарушении настоящего постановления, привлекаются к ответственности в административном порядке и подвергаются штрафу до 50 рублей, с заменой в случае несостоятельности принудительными работами на срок до двух недель.

3. Наблюдение за выполнением настоящего постановления возложить на горко и милицию.

4. Настоящее постановление вступает в силу через 2 недели после его опубликования и имеет действие в течение одного года.

Зам. председателя горсовета ШУРШАЛИН.

Секретарь ГОРЯЧЕВ.

Проект

Обязательное постановление президиума Рязанского городского совета

17 июля 1929 года

«О порядке пропуска судов через плашкоутный мост и о движении по нем подвод».

На основании ст. 7 Положения об издании обязательных постановлений (С. У. 1926 г. № 39 ст. 304), президиум горсовета постановляет:

1) Пропуск пароходов, судов и лодок через разводную часть Рязанского плашкоутного моста на р. Оке производить бесплатно в нижеследующие часы:

1) от 4 ч. до 6 час.
2) » 8 » 9,
3) » 11 » 12,
4) » 14 » 15,
5) » 18 » 19½,
6) » 22 » 24 час.

Примечание: Время, потребное на разводку и заводку разводной части моста не входит в то время, которое назначено для развода моста.

2) В случаях, предусмотренных ниже сего, мост должен разводиться вне утвержденного расписания, а именно:

а) во время пожаров на судах и плотах и прибережных строениях для пропуска паротепловодов и пр. судов, идущих для тушения пожаров и для отводки от места пожара судов и плотов;

б) во время аварий на реке;

в) во время осеннего ледохода для своевременной постановки судов на зимовку.

3) При пропуске судов через мост должны быть соблюдаемы все требования, установленные правилами устройства и эксплоатации наплавных мостов на судоходных и сплавных путях СССР (Бюл. НКВД 1924 г. № 39).

4) Езду по мосту разрешить исключительно шагом. Следуемые по мосту подводы должны держаться правой стороны и на расстоянии одна от другой не менее 3 метров. Проезд автомобилей допускается при уменьшении скорости до минимума и с грузом не превышающим 2 тонн.

5) Во время прохода судов через разводную часть моста воспретить нахождение на нем посторонних лиц.

6) Виновных в нарушении настоящего постановления привлекать к ответственности в административном порядке и подвергать штрафу до 10 руб., с заменой в случае несостоятельности, принудительными работами сроком до 5 дней.

7) Наблюдение за выполнением настоящего постановления возлагается на милицию и администрацию моста.

8) Настоящее постановление вступает в силу через 2 недели после его опубликования и имеет действие в течение 1929 г.

Зам. председателя горсовета ШУРШАЛИН.

Секретарь ГОРЯЧЕВ.

СУД и БЫТ

Дело Алексеевской банды

Пятеро главарей банды приговорены к 10 г. лишения свободы

30-го июля в губсуд поступила телеграмма из с. Тумы:

В судебное заседание. «Заслушав сообщение тов. Прошкина о происходящем процессе Алексеевской банды воров и грабителей, Тумский районный с'езд советов подтверждает особую социальную опасность подсудимых, так как они несколько лет оперировали в Алексеевском районе, производя там убийства, грабежи и поджоги, чем терроризировали население Алексеевского района.

Поэтому райс'езд просит пролетарский суд применить к главарям банды высшую меру социальной защиты и к остальным—длительную изоляцию и ссылку в отдаленную местность». **Президиум с'езда.**

Как свивалось гнездо

Банда получила свое название по селу Алексеевку—местожительству главарей. Но длинная цепь преступлений тянется с 21-го года, опутывая ряд селений района с. Тумы и пограничных—соседней Владимирской губернии.

Родилась банда из отбросов общества, преступников-рецидивистов, живших грабежами и насилиями. Из них, дезертир Василий Косырев два раза находился в бегах, Павел Тимонин 3 раза судился, убегал из-под стражи, а главный бандит Романов-Семин прославился по нескольким районам и губерниям и до настоящего времени разыскивается органами розыска нескольких областей. Михаил Грушин имеет две судимости и двадцатилетний воровской стаж. К ним примкнули еще два матерых «волка», Трофим Евстигнеев и судившийся за кражи, скрывавшийся от милиции «Чулок»—Василий Тимонин.

Питалась банда страхом запуганной бедноты деревни и пухла на дрожжах антисоветских груш, втягивая соблазном безнаказанности неустойчивые элементы из подрастающей молодежи.

Тайные враги советской власти видели в бандитах свою опору, подпаивали этих пьяниц, «голытьбу», посылая горланить и бесчинствовать на собраниях.

Работники Тумского аппарата говорят о нередких случаях срыва собраний. Специалистом-вдохновителем здесь был непременный участник пьяных компаний и воровских набегов, сын псаломщика и член банды—Василий Цветаев, который на собраниях не стесняясь выступал с оппозицией против мероприятий советской власти.

Страх тесно сжимал уста крестьян. В дер. Гольшевой с 24-го по 29 г.г. произошло 25 краж. Заявили крестьяне лишь о пяти из них, и по тем—никаких результатов.

Под пятой бандитов

Культурная жизнь в районе кралась ощупью. Изба-читальня служила мишенью издевательства и насмешек для бандитов. Они крали оттуда газеты, шашки, лампы, гадили в коридорах, рвали радиопровода и затем смеялись: «Это не изба-читальня, а клозет».

Василий Тимонин с Андреем Гришановым ходили гулять в село Лесуново. Завидев их, молодежь разбегалась. Бандиты-хулиганы ломали изгородь у колодца, катали по дороге бревна. Улица пустела. Сторож молча жался к стенке: ему пригрозили.

Наконец, с мест посыпались анонимные заявления. Писали крестьяне в губернию и даже во ВЦИК.

— У нас произошла вторая революция—заявили на суде партийные работники Алексеевского района.

Как забрали бандитов, за 6—7 месяцев—ни одной кражи, не говоря уже о грабежах, поджогах и убийствах.

Безнаказанно лилась кровь

Путь банды—от мелких краж до вооруженных налетов и убийств.

Первое убийство совершили Василий Цветаев с Родионом Ратницыным. Убита была выстрелом из дробового ружья в окно, на Щербаковском хуторе старуха Лисенкова. Обоих арестовали, и почему-то дело было прекращено.

Находясь в заключении, Цветаев и Ратницын рассказывали земляку Никинкову о своем «подвиге». Целью убийства был грабеж.

Через год (в 22 г.) новое, более наглое убийство взволновало крестьян. Бандиты Романово-Семин и Трофим Евстигнеев залезли в амбар крестьянина дер. Гаврино—Филиппа Козлова. Услыхав стук, Филипп выбежал и погнался за ворами. Те обернулись, открыв стрельбу. Козлов был убит наповал.

Больше убийств не было. Но причина не в том, чтобы бандиты решили не пятнать своих рук кровью. От смерти спасала случайность.

Безобразный случай в 24 году говорит о косвенном убийстве. Ночью бандиты забрались в церковную сторожку села Черкасово и грабили двух живших там монашек: Яковлеву и Волкову, избив их до потери сознания. Волкова вскоре умерла, а Яковлева, от удара по голове, оглохла на одно ухо.

В нападении участвовали: Романов-Семин, Павел и Яков Тимонины.

Осенью 26 г. братья Косыревы Василий и Егор неоднократно воровали лес, их задержал лесной сторож Дажинов и отобрал пилу. «Отдай.»—потребовал Василий. Сторож отказался. Косырев вынул револьвер и выстрелил вслед убегавшему Дажинову, ранив его.

Бандит Евстигнеев в компании с другими, находясь в районе Архангельской волости, остановили на дороге троих рабочих и скомандовали: «Руки вверх!».

Двое убежали, а третьего, оставшегося, бандиты ранили из револьвера и скрылись, захватив мешок с вещами.

В 28 году Василий Тимонин скрывался от следственных органов. Ночью, в июле месяце, он встретил секретаря сельской ячейки ВКП(б) тов. Ширяева и занес кол для удара: «Если будешь меня ловить, я тебя убью».—сказал бандит. Ширяеву удалось вырвать у него кол.

Случай после кражи товаров из лавки Блохина в дер. Шабановой (Владимирской губернии) превосходит на слостью все прочие. Блохин на лошади погнался за ворами. Нагнал он их в деревне Ужищевой.

Сбежавшиеся крестьяне устроили облаву. Остановившись, бандиты стали отстреливаться.

Один из них—Василий Косыров отошел в сторону, держа в каждой руке по револьверу.

«Не подходи»—крикнул он и на глазах у всех убежал в лес. Другого, Ивана Гаврилина, удалось задержать.

Горело советское добро

Трофим Евстигнеев сжег сарай с клевером на агропункте. Раньше, до поджога он делился кое-с кем своими планами не скрывая, что ворует клевер с агропункта: «Как-нибудь вывезу воза два клевера из сарая, а следы сожгу»—говорил он.

Василий Тимонин подпалил ригу тестя Власова за то, что он принял в дом дочь свою Агафью, после того как она ушла от Тимонина, не желая терпеть его издевательства.

Расхищалось государственное и народное имущество

В кражах бандиты не стеснялись и тащили крупное и мелкое—что под руку попадало.

В 27 году Василий Косырев сидел в заключении за церковную кражу.

В ночь на 2 января он бежал из-под стражи и вместе с братом Егором и Василием Тимониным забрался в дом Павла Шумилина (в дер. Банановой). Бандиты увезли на 7 тыс. руб. разных вещей.

На суде Косырев уверяет, будто этот «подвиг» он совершил один, унеся на руках такое количество вещей, которое можно уместить лишь на двух подводах!

В том же году Василий Косырев и Павел Тимонин, при помощи Цветаева с Ратницыным, залезли в лавку Голышевского общества потребителей и унесли оттуда товаров на 1.032 руб.

Вскоре та же четверка обокрала на 470 рублей лавку Гаврилевского общества потребителей.

Василий Косырев с Иваном Гаврилиным обокрали церковь села Воскресенья.

Цветаев, Ратницын, Федор Иванов и Степан Филиппов похитили у крестьянина 3 улья с медом и пчелами. По наводке Грушина, без участия которого почти не обходилась ни одна кража и грабеж, бандиты очистили амбар Широковых. Тимонин крал не только у чужих, но и—у своего отца, а однажды Василий Тимонин и Андрей Гришанов, возвращаясь под утро с неудачной «охоты», подобрали по пути валявшуюся одежонку работавшей на поле крестьянки.

Прихвостни и „мародеры"

У бандитов были помощники. Понкратова Александра—народный заседатель и базарная воровка по кличке «Блябля» служила наводчицей в кражах и укрывательницей бандитов, находившихся в бегах.

Дарья Семина—мать бандита Романова-Семина тоже базарная воровка продавала на базаре вещи, украденные из амбара Широковых. Обыском в доме Семиных на чердаке были обнаружены: 21 пара обуви, 24 гребенки и много отрезов мануфактуры. Дарья работала в контакте с мужем Егором Семиным (отцом бандита Романова). На селе их звали «Бугарями».

У Анны Силаковой в сарае стояли кровать и печь. Там спал находившийся в бегах бандит Павел Тимонин.

Приговор

Губсуд, под председательством члена губсуда **т. Хотинского**, при нарзаседателях **т.т: Орлове и Короневе**, общественном обвинителе **т. Сундукове** и защитниках **т.т.: Полове и Круглове, приговорил: Василия Косырева, Павла и Василия Тимониных, Михаила Грушина и Трофима Евстигнеева—к 10 годам, Василия Цветаева и Романа Ратницына—к 8 годам, Ивана Гаврилина—к 7 годам, Андрея Гришанова—к 6 г., Якова Тимонина—к 5 г. и Егора Косырева к 4 годам лишения свободы всех со строгой изоляцией.**

Степана Филиппова и Егора Семина—к 3 г. лишения свободы.

Александру Панкратову—к ссылке в отдаленную местность республики сроком на 10 лет. Тоже Федора Иванова, Анну Тилакову и Дарью Семину сроком на 5 лет.

Имея в виду, что **Филиппов** за последнее время порвал связь с преступным миром и занялся честным трудом, а Егор Семин совершил преступление под влиянием жены, губсуд решил считать для них лишение свободы условным, с испытательным сроком в 5 лет.

Кроме того, губсуд решил: всех приговоренных к лишению свободы выслать, по отбытии заключения, в отдаленные места республики сроком на 5 лет.

Оправдан Козьма Белов, обвинявшийся в поджоге сарая агропункта.

Книги, поступившие в редакцию на отзыв

Ярославский.—Истор. ВКП т. III. Гиз. 1929 г. 1 р. 80 к. **Симов.**—Военно-полит. обеспечение Версальского договора. Гиз. 28 г. 40 к. **Внуков.** — Страшна ли нам военная техника? Гиз. 29 г. 12 к. **Игнатов.**—Всеросс. с'езды советов Р. и С. депутатов в 1917 г. Прибой. 27 г. 1 руб. **Гессен.**—Охранные государства. Прибой. 1925 г. 30 коп. **Ленин.**—Что такое Лига Наций. Гиз. 27 г. 10 коп. **Крыленко.**—Как лорды разоряли нашу землю и чего они хотят сейчас—6 к. Гиз. 27 г. **Голецкий.**—Английский империализм и СССР. Гиз. 27 г. 25 коп. **Левин.**—Англия на ущербе. Гиз. 27 г. 18 к. **Пруксон.**—От Версаля до наших дней. Прибой. 27 г. 1 р. 25 к. **Солнцев.**—Мировое хоз. после войны. Гиз. 26 г. 1 руб. **Ленин.**—Империализм 26 г. Гиз. 70 к. **Пэри.**—Лига Наций. Прибой. 27 г. 1 руб. **Брусилов.**—Мои воспоминания 27 г. Гиз. 2 р. 75 к. **Плакат.** — Будь на-чеку. 30 коп. Гиз. **Плакат.**—Что дала мировая война. 40 коп. Гиз. **Плакат.**—Мобилизуем рабочие и крестьян массы. Гиз. 29 г. 40 коп. **Плакат.**—На борьбу с империалистическими войнами. Гиз. 29 г. 40 коп. **Берман.**—Как Ленин боролся против империалистической войны. Гиз. 29 г. 5 коп. **Бухарцев.**—1 августа международный красный день. Гиз. 29 г. Ц. 7 коп. **Красная эстрада** к международному красному дню 1 августа. 29 г. ц. 20 коп. **Радопольский.** — Польша готовится к войне. **Стерлин.**—Чем население поможет красной армии во время войны. Гиз. 29 г. 6 коп. **Луначарский.**—Что стоит война. Гиз. 29 г. 10 коп. **Андронату.**—Военные приготовления Румынии. Гиз. 29 г. 40 коп. **Твердик.**—Чехословакия в системе военного окружения СССР. Гиз. 29 г. 35 коп. **Карус.**—Прибалтийские страны и подготовка антисоветского блока. Гиз. 29 г. 40 к. **Адамович.**—За культурный рост деревни. Гиз. 29 г. 20 коп. **Дашинский.**—Британский империализм и антисоветский фронт. 29 г. Гиз. ц. 65 коп. **Дашинский.**—Подготовка войны против СССР. Гиз. 29 г. 1 р. 50 к. **Пермский.**—Будущая война и оборона СССР. Гиз. 29 г. 70 коп. **Орлов.**—Империалистическая война и империалист. мир. Гиз. 29 г. 15 к.

Ко дню индустриализации—6 августа

Кантор.—Пути индустриализации и новая оппозиция. «Моск. рабочий». 27 г. 50 к. **Светлов.**—Пути индустриализации народного хозяйства СССР. Гиз. 27 г. 80 к. **Плакат.**—День индустриализации.

Курс облигаций госзаймов

(Включая текущ. куп.)

На 2 августа 1929 г.

Наименование займов	Покуп.	Прод
I-й выигр. 22 г. в 5 р.	4-84	——
Беспроц. 26 г. в 100 р.	127-75	129-75
10% выиг. 27 г. в 25 р.	26-16	26-26
6% индуст. 27 г. в 25 р.	25-77	25-87
III-й кредит. 27 г. в 5 р.	5-00	——
11% рент. 27 г. в 100 р.	104-61	104-66
II-й заем инд % % выиг.	26-55½	26-65½
II-й инд. беспроц. выиг	25-46	25-56
Сертиф. сберкассы в 5 р.	6-09	6-11
12% заем 1927 г.	102-03	——
Гос. выигр. заем 1929 г.	100-75	101-15
З. У. К. Х.	10-60	10-64

Куда пойти

КОЛОННЫЙ ЗАЛ. — «Сосны шумят».

КИНО «ЭКРАН».—«Джальма».

Письмо в редакцию

ТОВ. РЕДАКТОР!

Прошу вас опубликовать в газете о том, что я с данного момента навсегда покидаю должность псаломщика, которую исполнял в течение одного года (28—29 г.), убедившись, что эта служба никакой пользы трудящимся массам не дает. Хотя мне от роду 62 года, но я хочу жить и трудиться честно, наравне с другими гражданами.

К сему Иван Афанасьевич

ГОРШКОВ.

ИЗВЕЩЕНИЯ

Сегодня, 2-го августа, в 6 часов вечера, в помещении клуба металлистов созывается общегородское собрание беспартийного женского актива.

ПОВЕСТКА ДНЯ:

1) **З-й заем индустриализации**
2) **Разное**

ГОРЖЕНОТДЕЛ

В губбюро врачебной секции

В виду несостоявшегося прошлого заседания, **на сегодня, 2-го августа с. г.** назначается вторичное заседание губбюро врачебной секции в центр. амбулатории в 7 час. вечера.

Повестка дня: Пятилетний план развития дела здравоохранения в Рязанском округе. О структуре врачебной секции в связи с районированием. Разные вопросы.

Всем членам и кандидатам губбюро необходимо явиться на заседание.

* * *

Губсоветом Осоавиахима отпечатаны подписные листы для сбора средств на постройку самолета. Все ячейки г. Рязани должны своевременно таковые получить в канцелярии губсовета Осоавиахима.

Г. С. ОСОАВИАХИМ.

Зам. ответств. редактора Ф. ЧАБРОВ.

НОВЫЙ ЛЕТНИЙ СОВЕТСКИЙ ТЕАТР
СЕГОДНЯ 2-го августа 1929 ГОДА
Карьера премьера
Оперетта в 3-х действиях
ЗАВТРА 3 августа 1929 ГОДА
Багдадский вор

К сведению рабселькоров

Редакция просит всех корреспондентов записывать у себя число и месяц, когда корреспонденция сдана на почту или непосредственно в редакцию.

При вторичном обращении в редакцию ссылаться на число и месяц, когда корреспонденция послана или сдана.

РЕДАКЦИЯ.

ОТ РЯЗГУБСТРАХКАССЫ

Доводится до сведения рабочих и служащих, безработных, пенсионеров труда и членов их семей и всех предприятий, учреждений и организаций Рязанской губернии, что в связи с районированием страховых органов с 1-го августа 1929 г. во вновь организуемом Рязанском округе организуются и начнут работать следующие органы социального страхования:

1. **Рязанская окружная касса социального страхования** с выплатными пунктами в районах: **Мурмине** (ф-ка), **Старожилове, Пронске и Захарове.**

2. **Касимовская районная страховая касса**—с выплатными пунктами в районах: **Елатьме и Ерахтуре.**

3. **Сасовский страховой пункт**, с выплатными пунктами в районах: **Кадоме, Ермише и Шацке.**

4. **Ряжский страховой пункт**—с выплатными пунктами в районах: **Ухолове, Сапожке и Сараях.**

5. **Спас-Клепиковский страховой пункт**—с выплатными пунктами в районе **Тумы.**

6. **Шиповский страховой пункт** с выплатным пунктом в районе **Ижевском.**

7. **Михайловский страховой пункт** с выплатным пунктом на **цемзаводе «Спартак».**

8. **Спасский страховой пункт.**

Выплатные пункты будут производить только выдачу пособия и регистрацию по страхованию батрачества и вдовушества.

Кассы и страхпункты обслуживают застрахованных в полном об'еме, а также проводят в своих районах всю работу по регистрации страхователей и взиманию с них страховых платежей.

За выдачей пособий и пенсий с 1-го августа следует обращаться в те выплатные и страховые пункты и кассы, в районе которых проживают застрахованные.

С уплатой страховых взносов обращаться только в страхпункты и кассы, в районе действия коих находится страхователь (учреждение, предприятие и т. д.).

КОМИТЕТ РЯЗГУБСТРАХКАССЫ.

Касимовским спиртоводочным заводом
продаются: фильтры, чаны, цистерны холодильники как медные, так и железные разных емкостей.
Справки по адресу: гор. Касимов, Рязанского округа.
Директор Касимовск. с/в завода АЛЕШИН.

ЮЖХИМТРЕСТ
ЛУЧШИЙ СОВЕТСКИЙ НАРЯДАШ
ХИМСНАБДИРЕКТОР
ХИМСНАБДИРЕКТОР

Д-р ЧЕРНОБАЕВ А. Н.
Кожные и венерич. болезни. СИФИЛИС
Принимаю мужчин ежедневно от 9½ до 1 час. дня и от 5 до 8 ч. веч., по ВОСКРЕСЕНЬЯМ от 10 до 1 час. дня.
АДРЕС: 1-ая Пролетарская ул. (б. М.-Мещанская), дом Дуванова, № 21 (от Хлебной налево 5-й дом)

ГРАВЕР В. ПИНЕС
специальная мастерская медных и каучуковых печатей и штемпелей г. Рязань, Селезневская, 16.
Существует с 1901 года.
№ 904.

Продается мотоцикл
марки Никореулм, 6 сил. на ходу. Рязань, Вокзальная ул., д. 22.
№ 945.

Утеряна печать
Матчинского сельсовета, Затишьев вол., Ряз. у. Считать недействительной.
№ 944.

Утеряна печать
Вулкановского общества потребителей с 27-го июля. Считать таковую недействительной.
№ 942.

Утеряны:

В контору газеты Рабочий Клич поступили заявки об утере документов

26-го июля 1929 года—по почте:

Удост. лич. № 624 выд. пал. мер и весов 4-VII-29 г. Парей А. Е. Метрич. выпись о рождении г. рожд. 1910, выдан. Ямской церковью в г. Рязани Новиковой А. К. Уч. воинск. кн. г. рожд. 1908 выдан. II отделением Резмилиции, Коряк М. В. Конск. карт. № 1518 выдан. Рыбновским воинск. гр. д. Юркино, Потапову И. Ан.

Считать недействительными.

Гублит № 13709 1/VIII 1929 г. Заказ № 3127 Рязгостипография, Советская площадь

Пролетарии всех стран, соединяйтесь!

ЦЕНА ОТДЕЛЬНОГО НОМЕРА 5 коп.

РАБОЧИЙ КЛИЧ

Ежедневная газета Рязанского Губернского Комитета ВКП(б), Губисполкома и Губпрофсовета.

Адрес редакции и главной конторы: РЯЗАНЬ, Советская площадь

Телефон РЕДАКЦИИ 414
Телефон КОНТОРЫ 103

ГОД ИЗДАНИЯ 12-й

ПОДПИСНАЯ ПЛАТА

	На 1 м.	На 3 м.	На 6 м.
„Раб. Клич" без прил. для учр. и организ.	1—20	3—80	6 р.
„Раб. Клич" без прил. для членов профсоюз. и крестьян	60 к.	1—80	3—60

ЦЕНА НА ОБ'ЯВЛЕНИЯ:
МЕСТНЫЕ:
1 стр. нонпарели позади текста 25 к.
ИНОГОРОДНИЕ:
1 стр. нонпарели позади текста 40 к.
При многократном печатании скидка.
Мелкие об'явления . . . . . 1 р.
Об'явления об утере документов: с членов профсоюзов и крестьян—75 к. за два документа, а свыше—по 35 к. за каждый документ.
Подписка принимается в главной конторе и во всех почтовых предприятиях

№ 175 Суббота, 3 августа 1929 г. № 175

Успех Красного дня во Франции

ПАРИЖ, 1 августа.—Несмотря на осадное положение, несмотря на бесчисленные репрессии и мобилизацию огромных полицейских отрядов, французский пролетариат демонстрировал против опасности империалистической войны и в защиту СССР.

Сегодня состоялись прекрасные демонстрации в Клиши, Аржантейле, Иври и Сан-Дени. Состоялась также манифестация, в которой участвовало несколько тысяч рабочих с фабрики Ситроен. Полиция разгоняла манифестантов. Утром полиция произвела более 200 арестов. В провинции в целом ряде мест, между прочим, в районах Денен, Дуэ, Нувонвиль, Мец, Шалон, Сен-Этьен, Авиньон и др., состоялись забастовки или манифестации.

150 тыс. рабочих на улицах Берлина

БЕРЛИН, 1 августа. — В день 1 августа в Берлине состоялась грандиозная демонстрация в Люфтгартене. В демонстрации участвовало свыше 150 тысяч рабочих. Социал - демократическая контр - демонстрация была устроена в Фридрихгейме (предместье Берлина) и собрала втрое меньше участников, чем демонстрация в Люфтгартене.

Провокация продолжается

Советское правительство проявило **максимум миролюбия и выдержки** в ответе на захват КВ ж. д., на систематические провокационные вызовы нанкинских и мукденских милитаристов, на насилия и бесчинства над советскими гражданами. На все эти действия советское правительство реагировало только закрытием границы и прекращением транзита на Китайско - Восточной железной дороге. Исходя из интересов трудящихся масс Советского Союза и Китая, из желания как можно скорее ликвидировать конфликт, советское правительство в ответ на предложение Китая выразило готовность вести переговоры.

Однако, советское правительство ни в коем случае не могло согласиться хотя бы на временную санкцию существующего положения на Китайско - Восточной железной дороге, созданного разбойничьими действиями китайских генералов. Теперь правительство имеет в своем распоряжении ответ мукденского правительства, который по своему наглому и вызывающему тону нельзя назвать иначе, как новым испытанием советского миролюбия.

В этом ответе мукденское правительство не делает ни одного шага вперед по сравнению с последней китайской нотой, вызвавшей разрыв дипломатических сношений. Такой ответ продиктован интересами империалистических правителей китайского народа, подготовляющих войну против СССР. Он является логическим продолжением той же провокационной политики, которая нашла себе выражение в насильственном захвате КВ ж. д. Провокация гоминдановских генералов продолжается. Она ставит своей задачей во что бы то ни стало продлить и обострить конфликт. Трудящиеся Советского Союза должны дать надлежащую оценку этой провокации.

Твердый и решительный ответ советского правительства найдет с их стороны единодушное сочувствие и поддержку.

НОВОЕ ИСПЫТАНИЕ НАШЕЙ МИРНОЙ ПОЛИТИКИ

Китайские генералы по указке империалистов продолжают наглую провокацию

Письмо председателя мукденского правительсва ген. Чжан Сюэ-ляна заместителю нар. комиссара по иностранным делам т. Л. М. Карахану

МОСКВА, 2 августа.—Зам. Наркоминделом т. Караханом получено от главы мукденского правительства Чжан Сюэ-ляна письмо, переданное по телеграфу со станции **Даурии.**

Ниже приводится текст и ответ на него.

Письмо генерала Чжан Сюэ-ляна зам. Наркоминдела Карахану.

Милостивый государь, господин Карахан, после обмена между генеральным консулом Мельниковым и комиссаром по иностранным делам, г. Цаем последний поехал в Мукден, сделал доклад. Китайско-Восточная железная дорога есть совместное коммерческое предприятие, урегулированное пекинским и мукденским соглашениями. Дабы разрешить существующее недоразумение, предлагается три следующих предложения:

1) китайское правительство и правительство СССР назначают каждое своего представителя для созыва конференции по вопросам китайско-восточной железной дороги.

2) Существующее положение на Китайско-Восточной железной дороге признается временным, подлежащее урегулированию после конференции на основании пекинского и мукденского соглашений.

3) Арестованные граждане СССР официальным порядком освобождаются и выселяются в СССР. Арестованные в СССР китайцы также должны быть освобождены.

По поводу этих трех пунктов прошу дать телеграфный ответ.

С совершенным почтением
ЧЖАН СЮЭ-ЛЯН

29 июля.

Ответ зам. народного комиссара по иностранным делам т. Л. М. Карахана председателю мукденского правительства ген. Чжан Сюэ-ляну

Милостивый государь, господин Чжан Сюэ-лян, 22 июля 1929 года, комиссар по иностранным делам господин Цай по его просьбе был принят генеральным консулом СССР в Харбине Мельниковым и заявил последнему, что он только что прибыл из Мукдена и имеет поручение мукденского правительства сделать в целях урегулирования советско-китайского конфликта на КВЖД нижеследующие предложения:

1. Арестованные советские рабочие и служащие освобождаются.

2. Правительство СССР назначает управляющего Китайско-Восточной железной дорогой и его помощника.

3. Созывается конференция уполномоченных обоих правительств, которая в кратчайший срок урегулирует конфликт о Китайско-Восточной железной дороге.

4. Советское правительство может заявить о том, что существующий после конфликта порядок им не признается и ни к чему на предстоящих переговорах не обязывает и

5. Если советское правительство согласится с этими предложениями, то господин Чжан Сюэ-лян запросит согласия нанкинского правительства на эти предложения.

Мельников отказался обсуждать эти предложения господина Цая, указав, что он не имеет на это никаких полномочий, что точка зрения союзного правительства выражена в его ноте от 13 июля. Однако, в виду просьбы господина Цай довести об этом предложении до сведения союзного правительства, Мельников передал предложение мукденского правительства в Наркоминдел.

Союзное правительство, руководствуясь своей миролюбивой политикой и не желая оставить неиспользованной и эту возможность урегулирования конфликта путем соглашения, пошло на уступку и поручило Мельникову в Харбине дать господину Цаю—для передачи вам, как главе мукденского правительства, нижеследующий ответ:

«а) после имевших место захватнических действий китайских властей на Китайско-Восточной железной дороге, союзное правительство не может отнестись с доверием к предложениям, поступившим от мукденского правительства через комиссара по иностранным делам господина Цая.

б) в случае, однако, если нанкинское или мукденское правительство официально сделают правительству СССР внесенные от имени господина Чжан Сюэ-ляна предложения, а именно: 1) освобождение арестованных советских рабочих и служащих, 2) назначение правительством СССР управляющего Китаско-Восточной железной дорогой и его помощника, 3) созыв конференции для урегулирования в кратчайший срок конфликта на Китайско-Восточной железной дороге, и если, кроме того, пункт 4 предложения мукденского правительства будет изменен следующим образом—«обе стороны признают, что создавшееся после конфликта положение о Китайско-Восточной железной дороге подлежат изменению в соответствии с пекинским и мукденским соглашениями 1924 года»,—то союзное правительство благожелательно отнесется к этим предложениям».

Этот ответ был сообщен Мельниковым господину Цаю в Харбине 25 июля, в 4 часа дня.

30 июля с.-г. господин Цай прибыл на станцию Манчжурия и известил гражданина Мельникова, находившегося уже на территории Советского Союза, о своем желании встретиться с ним для передачи предложения мукденского правительства. 1-го августа господин Цай вручил гражданину Мельникову ваше письмо на мое имя от 29 июля с.-г., содержание которого мне передано по телеграфу.

Я вынужден констатировать, что предложение, изложенное в вашем письме от 29 июля, существенно отличается от того предложения, которое по вашему же поручению господин Цай сделал гражданину Мельникову. А именно, прежде всего в следующем: во-первых, в вашем письме совершенно выпущено предложение, сделанное от вашего имени господином Цаем 22 июля о немедленном назначении правительством СССР управляющего Китайско-Восточной железн. дорогой и его помощника. Во-вторых, вместо предложенной союзным правительством формулы, что создавшееся после конфликта на Китайско-Восточной железной дороге положение подлежит изменению в соответствии с пекинским и мукденскими соглашениями в вашем письме содержится предложение о легализации созданного путем насильственного захвата дороги нынешнего положения на Китайско-Восточной железной дороге, являющегося очевидным нарушением пекинского и мукденского соглашений.

Таким образом, я должен констатировать, что вопреки своему собственному предложению от 22 июля, мукденское правительство своим новым предложением срывает возможность урегулирования конфликта путем соглашения, которое возможно лишь с принятием предложения союзного правительства от 25 июля с.-г. Этим создается положение, чреватое новыми серьезными осложнениями, вся ответственность за которые целиком и полностью ложится на мукденское и нанкинское правительства.

Примите и проч., [illegible]

КАРАХАН.

1 августа, 1929 года.

Договор между русскими и китайскими бандитами

Разделение ролей при набегах на советскую территорию

ТОКИО, 31 июля. — Японские газеты сообщают, что с **20 чисел июля в Манчжурии идет формирование белогвардейских отрядов.** В отряды набрано уже **свыше 2 тысяч человек.**

Между китайским военным командованием и руководителями белогвардейщины заключено соглашение, по которому **русские самостоятельно организуют партизанские налеты на территорию СССР,** сохраняя собственное командование, а **китайское командование снабжает их оружием и военными припасами.**

„Совместный контроль" империалистов над К.-В. ж. д.

ТОКИО, 30 июля. (ТАСС). — (Задержана доставкой). Английский посол в Японии Тилли вчера посетил японского министра иностранных дел Сидехара. «Дзи-Дзи» и «Ници-Ници» утверждают, что Тилли пытался выяснить точку зрения японского правительства на американский план об установлении **совместного контроля держав над Кит.-Вост. жел. дор.,** так как «Англия и Франция склонны принять предложение Америки, а Сидехара считает необходимым способствовать скорейшему разрешению конфликта мирным путем».

БЕЗ ЗАГЛАВИЯ

Парижские газеты высказывают предположение о скором возвращении Пуанкаре в качестве главы правительства.

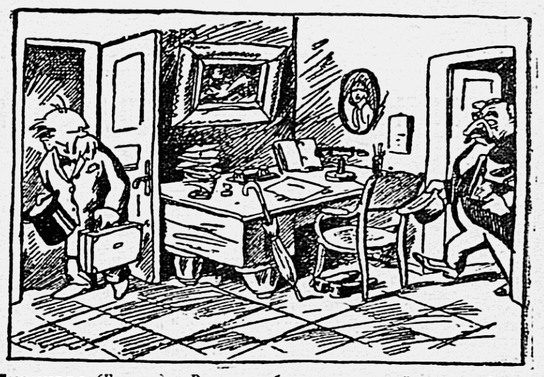

Пуанкаре (Бриану):—Вы не особенно располагайтесь в кабинете Я ведь не надолго...

Варшавские тюрьмы переполнены рабочими

Ни угрозы, ни штыки не остановили демонстрации

ВАРШАВА, 1 августа. — В ночь на 1 августа полиция арестовала около 1.400 человек. Утром на улицах часто можно было видеть группы закованных в кандалы рабочих под полицейским конвоем. Из-за переполненности тюрем арестованных некуда девать. 1 августа утром полиция произвела ряд налетов на помещения профсоюзов. В помещениях профсоюзов швейников и маляров арестовано 212 человек.

Рабочие кварталы Варшавы приняли сегодня утром вид осажденного города. Пешая полиция была размещена главным образом во дворах домов; конная полиция раз'езжала по улицам. В рабочих кварталах были закрыты все сады, а также рестораны и пивные. Здания тюрем охраняются усиленными полицейскими и воинскими отрядами. Несмотря на все полицейские меры, в ночь на 1 августа во всех рабочих кварталах, на трамвайных и телефонных проводах были развешены красные знамена и революционные плакаты. Полиция арестовала несколько рабочих во время развешивания знамен и плакатов.

Демонстрации 1 августа в Варшаве начались с раннего утра. Первая демонстрация состоялась на площади железных ворот. Полиция рассеяла демонстрантов, арестовав 9 человек. Вторая демонстрация состоялась на углу улиц Лешно и Железной. Полицейские отряды напали на демонстрантов, пустив в ход холодное оружие. Многие участники этой демонстрации избиты ружейными прикладами и ранены штыками и шашками. Около 11 часов состоялась демонстрация перед тюрьмой. Политические заключенные тюрьмы приветствовали демонстрантов революционными возгласами и пением Интернационала. В полдень в управлении правительственного комиссара города состоялось экстренное совещание по вопросу о мерах против демонстраций, ожидавшихся со второй половины дня.

Несмотря на то, что после совещания полицейская охрана была всюду еще более усилена, демонстрации возобновились во всех рабочих кварталах после окончания работ на фабриках и заводах. Полиция разгоняла демонстрантов. При этом снова произведены были многочисленные аресты.

В ответ на разбойничий набег китайских генералов и белогвардейцев укрепим защиту СССР и братский союз советских и китайских рабочих и крестьян

Пролетариат Советского Союза

ГОТОВ К ЗАЩИТЕ СОВЕТСКИХ ГРАНИЦ

Трудовое крестьянство вместе с пролетариатом

МОСКВА, 2 августа. — Из многих городов РСФСР продолжают поступать сообщения о митингах и демонстрациях в день 1 августа. В Ростове на-Дону в демонстрации, кроме рабочих, участвовали крестьяне всех пригородных сел и станиц. Большинство рабочих было в костюмах юнг-штурма. На митинге выступил глубокий старик-хлебороб, заявивший: «Мы не дадим международной буржуазии топтать сапогами советскую землю. Все излишки хлеба мы сдадим государству и укрепим оборону страны».

В Нижнем-Новгороде в демонстрации участвовало более 100 тысяч человек. В Чите состоялся грандиозный митинг на стадионе. На митинге присутствовало свыше 10 тысяч человек. Была принята резолюция, в которой говорится: «Мы не позволим буржуазии повторить войну, — мы достаточно помним ужасы мировой империалистической бойни».

В деревнях и аулах Актюбинского округа крестьяне в день 1 августа постановили своевременно выполнить хлебозаготовки и начать сбор средств на постройку танка «Красный Актюбинск».

В Кисловодске состоялась многотысячная демонстрация трудящихся города, совместно с больными санаторий. На митинге выступали всеукраинский староста тов. Петровский и тов. Каганович, встреченные бурными овациями. Трудящиеся Кисловодска постановили отчислить однодневный заработок на постройку эскадрильи «Наш ответ Чан Кай-ши».

В Севастополе состоялись многотысячные митинги красноармейцев, краснофлотцев и трудящихся, закончившиеся мощной демонстрацией против войн.

Шведские рабочие за защиту СССР

Демонстрация в 15 тыс. человек

СТОКГОЛЬМ 1 августа. — Несмотря на все полицейские меры, демонстрации 1 августа были проведены в Стокгольме с большим под'емом. К концу дня из рабочих кварталов начали двигаться стройные колонны рабочих. Эти шествия конвоировались чрезвычайно сильными отрядами полиции. В 7 часов вечера состоялись два митинга, в которых участвовало около 15 тысяч рабочих.

Резолюции митингов заявляют о готовности шведских рабочих всеми силами защищать СССР.

Да здравствует боевой союз рабочего класса с угнетенными и эксплоатируемыми во всем мире!

Рязань в Международный Красный день

Железным кольцом выстроились колонны против дома Красной армии.

Сдвинулись, сомкнулись людские ряды... Смолкла музыка. Оборвались песни. Затих по рядам разговор.

— Товарищи!—доносится с балкона,—разрешите общегородской митинг, посвященный дню 1-го августа, считать открытым. Слово имеет председатель губернского исполнительного комитета т. **Лавров.**

— Трудящиеся всего мира помнят, как 15 лет тому назад капиталисты всех стран—помещики и банкиры, чтобы поделить между собой рынки, об'явили войну,—говорит т. Лавров,—

— Рабочие и крестьяне на своей собственной шее испытали эту братоубийственную бойню.

— 65.000.000 человек было мобилизовано и поставлено под ружье.

Когда над миром надвигается гроза

новых империалистических воин, авангард рабочего класса,—коммунистическая партия—решила день 1-го августа, день 15-тилетнего юбилея прошлой кровавой бойни об'явить днем солидарности и протеста рабочих всего мира.

Мы единственная страна

Мы—единственная страна,—говорит т. Лавров,—где трудящиеся свободно шагают сейчас колоннами по улицам, свободно выступают с протестом против войны и обещают поддержку своим зарубежным товарищам, тогда как в капиталистических странах сегодня, может быть, даже вот в этот момент, улицы заливаются кровью рабочих.

— Да здравствует великий и несокрушимый союз рабочих всего мира!

— Да здравствует Красная армия!

Гремит по рядам «ура». Играет оркестр.

Идут и идут, и идут...

Новые и новые колонны подходят к дому Красной армии. Им уже не хватает места в кольце и они останавливаются сзади. Но моряков—допризывников пропускают ближе.

— Гря-ду-ща-я вой-на бу-дет вой-но-ю по-след-ней!...

Дружно чеканят допризывники с расстановкой, все в один голос.

Многие, несмотря на дождь, с голыми загорелыми руками, с открытой грудью. В майках.

Красным сестрам привет

Пропускают поближе к балкону и сандружину Красного Креста. Сразу делается как то светлее от серых костюмов и белых передников и косынок сестер.

— Нашим сестрам привет!—раздается с балкона.

— Ура,—отвечают сестры.

Да здравствуют люди огня и железа!

звучит с балкона четкое приветствие проходящим железнодорожникам.

— Ура—отдается внизу, и они идут, идут и тесно делается стоящим колоннам. А там движутся пожарники, немного запоздавшие печатники, совторгслужащие, пищевики. Улицы нехватает.

Но митинг кончается.

Последним выступает **т. Марчук.**

— В сегодняшний день мы должны продемонстрировать свою непреклонную волю, свою непреклонную борьбу против хищников капиталистических стран.

— Сегодня мы выступаем под красными знаменами протеста против надвигающейся войны, которою опять нам угрожают капиталисты...

Но уже гремят оркестры по ул. Подбельского и по улице Ленина.

Тронулись колонны и загудели шаги и затрепыхались плакаты. За СССР! За мирный труд! За беспощадную борьбу против всех, кто пытается протянуть хищную лапу к Советскому Союзу!

НИН.







Готовы строить социализм. Готовы защищать страну социализма—оплот мировой пролетарской революции

Комсомол в хлебозаготовительную и посевную кампании

МОСКВА, 31 июля.—ЦК ВЛКСМ предложил всем губкомам и крайкомам выделить во все крупные коопхлебсоюзы своих представителей, так как до сих пор некоторые организации не вели постоянной совместной работы с хлебозаготовителями Союза.

В связи с тем, что сельскохозяйственная кооперация имеет громадное значение в деле под'ема урожайности и кооперирования зернового хозяйства, комсомольским организациям предлагается совместно с коопхлебсоюзами провести совещание и конференции молодежи по вопросам хлебозаготовок, контрактации, работе тракторных колонн и посевной кампании.

Приветствуют приговор над белогвардейцами

АРТЕМОВСК, 26 июля. — Рабочие и служащие приветствуют приговор Харбинского ОГПУ над белогвардейцами, перешедшими китайско - советскую границу с целью диверсионно - террористических актов.

Полмиллиона на улицах города Ленина

Город с утра принял праздничный вид. Дома, учреждения, предприятия, вагоны трамваев украшены красными флагами, лозунгами, плакатами.

Впереди идут отряды из комсомольцев в боевом снаряжении, колонны красных сестер милосердия и санитаров. Проносятся автомобили с пионерами и октябрятами.

Международный красный день в Ленинграде, в котором приняло участие около полмиллиона рабочих и служащих, вылился в грандиозную демонстрацию протеста против военной опасности, против угрозы предательского нападения из-за угла со стороны международного капитала. Красный день был днем смотра и проверкой нашей обороноспособности, днем трудового под'ема, направленного на осуществление грандиозных задач индустриализации страны советов.

100.000 на демонстрации в Ростове

РОСТОВ-НА-ДОНУ, 1 августа. (По телеф. от наш. корр.) После работы на всех предприятиях и учреждениях города состоялись краткие митинги, посвященные международному рабочему дню.

После митингов состоялась грандиозная демонстрация, одна из самых мощных, какие когда-либо были в Ростове. В течение нескольких минут улицы города были залиты рядами синих рабочих блуз, защитных костюмов юнгштурма и красными полчищами знамен и плакатов.

К сведению редколлегий стенгазет г. Рязани

Редакция «Рабочего Клича» созывает совещание членов редколлегий стенгазет г. Рязани в понедельник 5-го августа, в 6 час. вечера, в здании редакции. Кроме представителей всех стенгазет Рязани, персонально вызываются следующие товарищи: Моск.-Каз. ж. д.—Майоров, Бочаров, Ленский, Голованов Степ.; Ряз.-Ур. ж. д. — Козлов, Зайцев, Сельмаш—Иванов А. Г., деревообдел. завод.—Божанов, Абрамов, Рязспиртзавод—Истомин, кожзавод—Баранов, Златкин, комбинат—Королев, коллектив безработных — Кондратьев.

Все товарищи должны захватить с собою конкретные материалы по социалистическому соревнованию, о займе и чистке совапарата.

РЕДАКЦИЯ «РАБОЧЕГО КЛИЧА».

Всем партийным комитетам и контрольным комиссиям ВКП(б)

ОБ ИЗМЕНЕНИЯХ И ДОПОЛНЕНИЯХ В ТЕХНИЧЕСКОЙ ИНСТРУКЦИИ СТАТОТДЕЛА ЦК ВКП(б) ПО ЧИСТКЕ И ПРОВЕРКЕ РЯДОВ ВКП(б)

В техническую инструкцию статотдела ЦК ВКП(б) о порядке подведения итогов проверки и чистки личного состава рядов ВКП(б) в 1929 г. вносятся следующие изменения и дополнения.

1) По вопросу об отметках на партийных билетах и кандидатских карточках (разд. 1, стр. 3) необходимо руководствоваться циркуляром ЦКК ВКП(б) № 32 от 27 мая с. г., согласно которому марки наклеиваются проверкомами в ячейках на партбилетах и канд. карточках проверенных товарищей, не дожидаясь утверждения протоколов проверкомов соответствующими КК.

2) Указания в технической инструкции (стр. 3, п. 5, стр. 5 п. 10) о том, что неявившиеся на чистку по неуважительным причинам считаются выбывшими из партии, являются ошибочными в виду того, что ЦК и ЦКК ВКП(б) такого постановления не выносили (постановление партколлегии ЦКК ВКП(б) от 5 июля с. г.).

3) Сведения о производственном стаже рабочих и о мощности сельского хозяйства крестьян-коммунистов (см. стр. 1, 2, 3, 13 и 14 технической инструкции) заполняются во время проверки лицом из числа специально выделенных в помощь проверкомам коммунистов согласно п. 15 инструкции ЦКК ВКП(б).

4) В целях скорейшей информации о ходе работ по чистке, на основании указаний, данных ЦКК, в изменение указаний, данных в технической инструкции статотдела ЦК, предлагается составлять «итоги по ячейкам» (ф. № 2) и «сводки итогов чистки» (ф. № 3) на основании материалов проверкомов, не ожидая согласования решения их с контрольными комиссиями. В отношении порядка и сроков отсылки сводки следует руководствоваться параграфом 40 инструкции ЦКК ВКП(б).

5) По окончании чистки отдельных секторов окружкомы и соответствующие им парткомы на основании двух недельных сводок составляют общую сводку, в которую должны войти полностью все проверенные ячейки, и эта сводка немедленно пересылается в ОНО ЦКК ВКП(б).

6) О всех изменениях, происшедших при утверждении контрольными комиссиями постановлений и решений проверкомов, по каждому сектору составляются особые сводки, формы которых будут дополнительно высланы ЦКК.

7) При разработке материалов на исключенных из партии, начиная с 1-го августа т. г. в таблицах на оборотной стороне сводок по ф. № 3, следует подсчитывать все причины, по которым исключено из партии то или иное лицо. Напр., исключенный из партии в учрежденской ячейке (ф. № 3-в) за растрату, бюрократизм и бесхозяйственность должен быть указан в трех графах (73, 76 и 79), исключенный за выполнение религиозных обрядов и грубое обращение в семье—в двух графах (81 и 84) и т. д.

Под итогом этой таблицы проводится еще одна строка: «В том числе исключено по одной причине». В этой строке указывается число исключенных из партии только по одной причине, но не по совокупности нескольких причин.

8) В формах № 2-б и 3-б членов виков и сельсоветов, не выполняющих руководящей работы, не следует включать в число ответственных работников деревни.

Зам. зав. статоделом ЦК ВКП(б)
ПРИНЦЕВ.

За заведующего ОНО ЦКК ВКП(б)
МИТРОФАНОВ.

ДА ЗДРАВСТВУЕТ БОЕВОЙ СОЮЗ РАБОЧЕГО КЛАССА С УГНЕТЕННЫМИ И ЭКСПЛОАТИРУЕМЫМИ ВО ВСЕМ МИРЕ!

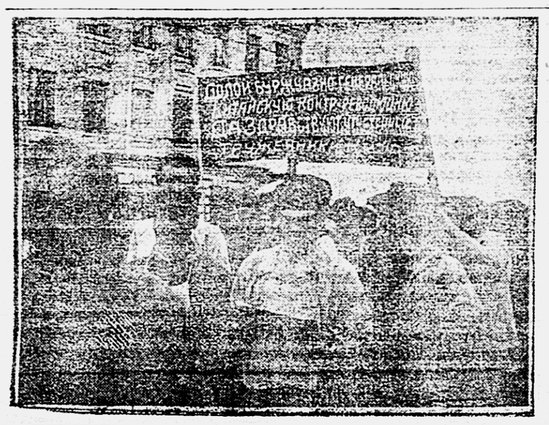

Смотр международной солидарности рязанских рабочих

Откуда двинулись колонны...

Сад металлистов сегодня центральное место. Здесь должен быть предварительный сбор главных рабочих колонн—сельмашцев, спирто-водочников, строителей, железнодорожников, печатников, «Победы Октября» и красноармейских частей.

В зеленой аллее с одного конца на другой красной дугой перекинут плакат.

— Поднимем труддисциплину, укрепим обороноспособность СССР.

По снимейкам—разрозненные кучки людей—не то демонстранты, не то так, просто зашли погядеть.

Небо в низких дымящихся тучах. Вот-вот брызнет дождь. И уже накрапывает, пошел.

— Смотри, всех разгонит,—безнадежно ворчит кто-то возле ворот.

— Знамо, не соберутся, коль начнет поливать, как давеча.

Дождь—не помеха

Звуки оркестра прерывают разговор. Стройными рядами подходит первая колонна демонстрантов.

— Вместе с часовым СССР—Красной армией—отразим попытки сорвать наше социалистическое строительство—колыхает над головами плакат.

— Войны не хотим, но к обороне готовы—трепыхается между двумя древками другой плакат.

А там еще и еще плакаты алыми полосами, квадратами, змейками. Сверкают трубы оркестра, блестят пожарные каски, сизыми холодноватыми струйками покачиваются острия штыков. Это подходят красноармейские части, сельмашцы, железнодорожники, пожарники, спиртоводочники.

Они уже запрудили Московское шоссе, а с другой стороны длинной колонной подтягиваются строители: каменщики, штукатуры, плотники, кровельщики. Эти совсем, как у себя на лесах за работой—в фартуках, забрызганные известкой и мелом, запачканные цементом, краской.

Шагаем!

— Смирно! Напе-во!—раздается команда в воинских частях.

— Колонны движутся следующим порядком—распоряжается кто-то возле садовых ворот.

И стройно, звено за звеном, вытягиваются люди по широкой улице ров, к ул. Подбельского. Гремит оркестр, к ул. Подбельской. Гремит оркестр, загораются по рядам песни.

— Шагаем, шагаем, братва; некогда; ждут.

И шумят, как река, шаги; гудит по рядам говор, и опять песня и музыка и красные поскупы знамен.

Подходят со всех сторон

Голова колонны уже вошла на ул. Подбельского, а конец ее далеко за бульварами у Дома Крестьянина и дальше. Но это не все: поперек, с улицы Революции и с другой стороны—с Мясницкой—движутся новые колонны, развеваются новые знамена и плакаты, звенят песни, гудят шаги.

— Если бо-о-льно тебя ранят—
отделенному скажи,—
Поют красноармейцы.
— Э-эй-, Дуня Дуня я,
комсомолочка моя!—

Звенят комсомолки.

И ул. Подбельского, куда вливается весь этот людской поток, гудит, как рельсы под паровозом и сразу делается шумной, торжественной и нарядной, хотя люди идут большей частью в рабочих костюмах, в саже и копоти, и дождь поливает без отдыха и асфальты блестят по обеим сторонам улицы, как ручьи.

НИН.

От станков и вагонов

Клуб М. К. ж. д.

Первым пришел железнодорожный полк. В ожидании остальных красноармейцы подхватывают неумолкающие боевые вальсы.

Стройно и бодро подошла колонна железнодорожников Казанки. Прямо от станков, от вагонов и паровозов...

Короткий митинг.

— Каждый новый завод, каждая новая фабрика крепит нашу мощь,—говорит оратор.

— Долой поджигателей новой войны!

— Да здравствует союз рабочего класса всего мира!

— Ур-ра-а!!!

На трибуне—представитель железнодорожного полка.

— Красноармейский полк клянется выполнить задачи советского правительства: укреплять и защищать границы СССР.

Протестуют против военных угроз все: и красноармейцы, и рабочие, и пионеры.

— Мы не хотим войны. Мы за мир! Но если империалисты посягнут на Советский Союз—железнодорожники к обороне готовы!

„...Но в бой готовы"

На заводе Сельмаш

В четыре часа призывно загудел гудок. Как всегда, из раскрытых темных дверей показались суровые, закопченные черной пудрой, лица рабочих. Та же тяжелая, уверенная поступь, медленный шаг, сосредоточенное лица. Дрожащие пальцы, не спеша, свертывают цигарки.

— Цех за цехом пойдем?

Строгий взгляд исподлобья ощупывает груды железных штанг, блеснул сталью и потускнел, затуманившись думой.

— Митинг сейчас... Эх, повыше бы на забраться, чтобы всех видно было.

Развернулись плечи, голова откинулась назад и грудь всколыхнулась набрала полные легкие свежего воздуха. Лицо вдруг засветилось детской радостью.

— Вон они все наши поваляки!

Неожиданно рявкнул в ухо оркестр. Бодрые звуки марша заглушили, дробя застоявшуюся струю мощного тенора—тушка.

Между пешеными блузами мелькнули два—три алых пятна, на прудах штанг вырос седой лес фигур. От ворот придвинулась серая стена красноармейских рядов. Им навстречу с блеском зубов выступил радостный крик и все стихло.

— Митинг.

— Товарищи, пятнадцать лет тому назад империалисты начали бойню... Теперь они хотят снова... Сегодня вместе с нами на улицу вышли лучшие рабочие, наши зарубежные братья!..

Голос оратора срывается с высоких нот.

Сотни глоток подхватывают крик ура-а!

На деревянный помост вдруг поднимается невысокая фигура человека в коричневом пальто. Из под кепки с широкого желтого лица черными буравчиками ввинчиваются в толпу глаза.

— Товарищ Донбасов приехал от МК МОПР'а и студенчества китайского университета имени Сун-ят-сена...

Ряды растерзались в рукопожатиях. Лес фигур сжал, зашевелился. В глазах старика рабочего блеснул юношеский огонь. Многие приподнялись на пальцах, вытянули шеи, замерев в позах напряженнейшего внимания. Один рабочий, зажегший цигарку, не успел раскурить ее, застыл вдруг в странной позе, будто собираясь прыгнуть вверх, уставился расширенными от изумления глазами на маленького человека. Потухшая цигарка сползла в угол перекошенного рта.

Тов. Донбасов не освоился с чистым произношением русских слов. Слетая с языка, они рвут путы китайских звукосочетаний. Но рабочие хорошо узнают их—родные, всему миру ближе и понятные.

— Это он о пролетариате...

— Это о Восточной железной дороге,—наклонясь к молодому рабочему, об'ясняет бородатый старик в очках.

— Ишь ведь, за сколько тысяч верст и там есть такие же, как мы...

А то как же. Сегодня на всем земном шаре о нас речь идет...



Рабочий-знаменосец на демонстрации

Шли по улице одной колонной—серая голова и черный с тихим рокотом двигающийся хвост.

«Войны мы не хотим!»

Напряженно звенят тенора красноармейцев.

«... Но в бой готовы» сердито рокочет черная колонна.

Перед лицом возрастающей военной опасности—выше знамя боевого интернационализма рабочих и всех трудящихся СССР!

1907 ГОД, ГОТОВЬСЯ!

РАБОТА ПО ПРИЗЫВУ

на местах не началась

Низовые партийные, советские и профессиональные организации стоят в стороне

СДВИНУТЬСЯ С МЕРТВОЙ ТОЧКИ ТЕПЕРЬ ЖЕ

До призыва молодежи 1907 года рождения в ряды рабоче-крестьянской Красной армии осталось меньше месяца.

Основные работы по подготовке к призыву органами местных военных управлений уже заканчиваются, в скором времени будет издан приказ о призыве.

Сказать о достаточно энергичном развертывании общественно-политической работы по подготовке к призыву со стороны партийных, советских, профессиональных, комсомольских и общественных организаций на местах—нельзя. В большинстве районов работа эта еще и не начиналась. Означенные явления в дальнейшем терпимы быть не могут. В условиях развернутого социалистического строительства, сопровождающегося обостренной классовой борьбой в стране, кампания по призыву должна иметь важное политическое значение.

Публикуемый сегодня подробный план агитационно-политической работы по призыву дает не только политическую установку и основные задачи в этой кампании, но и указывает конкретно пути, по которым эти задачи должны разрешаться.

Новыми формами в работе нынешнего года являются: 1) организация обще-губернских «дня призывника»—25-го августа, 2) организация социалистического соревнования между призывниками разных сел, деревень, заводов и предприятий и 3) организация особо-тщательного социального отбора призываемых.

Означенные формы вместе со всеми другими мероприятиями при правильном проведении их в жизнь представляют собой важнейший политический вклад в дело правильного укомплектования частей РККА лучшим, боеспособным составом трудящейся молодежи.

Широкое внимание призывнику-будущему часовому советских границ, должно исходить от всей советской общественности.

День призывника—25-го августа должен быть превращен в день помощи Красной армии, в день укрепления обороны страны, в день пролетарской симпатии красному бойцу.

Призывники в свою очередь должны будут доказать свою готовность к вступлению в ряды РККА, организуя социалистическое соревнование на точную и в срок явку на призыв, изжитие рекрутчины и т. д. Ни в коем случае не должно быть допущено кулаков, нэпманов и всякого другого негодного элемента, способного вносить дезорганизацию и подрывать боеспособность, в ряды рабоче-крестьянской Красной армии.

Красная армия должна быть укомплектована надежнейшим и лучшим трудящимся молодняком. Почетный пост по охране Октябрьских завоеваний должен быть поручен действительно честному и сознательному трудящемуся. Успех призыва целиком зависит от того—насколько энергично посерьезному все общественно-политические организации губернии примутся за реализацию опубликованного сегодня плана.

Медлить некогда. Сроки не велики.

Дружней за работу.

Начальник управления терокруга
Ф. ХАРИТОНОВ.

В город и в деревню идут

новые культурные силы

ЗАРЯДИМ ИХ ЗНАНИЯМИ

С сентября месяца части Красной армии начинают очередное увольнение красноармейцев и младшего комсостава 1905 года рождения в долгосрочный отпуск. Получившим соответствующую военную и культурно-политическую подготовку, красноармейцы и младшие командиры по своем возвращении домой несомненно смогут оказать большую помощь в социалистическом строительстве на местах.

По для выполнения возлагаемых нами на красноармейцев-отпускников важнейших задач с нашей стороны так-же потребуется выполнить ряд условий. Во-первых, необходимо перед увольнением провести специальную подготовку красноармейцев и, во-вторых, обеспечить максимальное вовлечение отпускников в советскую кооперативную и политическо-просветительную работу на местах, организуя их вокруг, очередных практических задач советского строительства как в городе, так и, особенно, в деревне.

В данный момент перед нами сейчас весьма остро стоит первый вопрос—о специальной подготовке красноармейцев-отпускников. Обычно, каждый год политаппараты частей, при соответствующем содействии и помощи местных партийных, советских и профессиональных организаций, организуют ряд курсов и кружков по подготовке из красноармейцев кооперативных, советских проф. и хоз. работников, избачей, трактористов, колхозработников и т. д. Такая работа проводилась в прошлом году и в Рязанском гарнизоне, но она не дала особо положительных результатов по причине слабого участия в этом деле гражданских организаций.

Разгубкомитет партии также принял ряд решений, обязывающих местные организации принять в этой работе живейшее участие.

В нашем гарнизоне предположено организовать до 30 различных курсов и кружков. Особое место среди них занимают курсы по подготовке колхозников, трактористов, работников сельхоз. и потребкооперации, избачей и осоавиахимовских работников. Средств на эту работу части почти не имеют. Поэтому необходима самая широкая помощь со стороны нашей общественности, заинтересованных учреждений и организаций. Например, курсы потребкооперации естественно должен на себя взять ЦРК, избачей — губОНО и горОНО, колхозников—ГЗУ и губколхозсоюз, курсы и кружки профактива—ГСПС и т. д., и т. д.

Особые затруднения части испытывают в отношении организации и работы курсов трактористов—нет преподавателей и нет,хотя бы старого, разбитого трактора. Может быть все это и имеется в Рязани, но ни части, ни политотдел гарнизона об этом не знают.

На-днях. Погари выделяет специального работника по связи с соответствующими гражданскими учреждениями и организациями для договоренности с ними по вопросам практического участия их в организации и работе курсов для красноармейцев-отпускников.

Мы полагаем, что наши партийные, советские и профессиональные организации выполнят эту стоящую перед ними задачу

С. КУЗНЕЦОВ.

К призывной кампании

ПЛАН

АГИТКАМПАНИИ ПО ПРИЗЫВУ В РККА ГРАЖДАН 1907 ГОДА РОЖДЕНИЯ ПО РЯЗАНСКОЙ ГУБЕРНИИ

Основные задачи

1. Привлечение внимания широких трудящихся масс как города, так и деревни к вопросам обороны страны и всемерного укрепления Рабоче-Крестьянской Красной армии.

2. Раз'яснение генеральной линии партии (сохранение быстрого темпа индустриализации, кооперирование и коллективизация широких крестьянских масс и сплочение их вокруг партии для преодоления трудностей социалистического строительства).

3. Раз'яснение последовательно-мирной политики Советского Союза, наталкивающейся на упорное сопротивление империалистических государств, готовящих, под ширмой различных пактов, «мирных» конференций—новую империалистическую войну, направленную в первую очередь против страны, строящегося социализма.

4. Раз'яснение вопросов быта и учебы в Красной армии без всяких прикрас, не замалчивая трудностей—ибо Красная армия является прежде всего боевой школой рабочих и крестьян, требующей высокой боевой выучки, железной дисциплины и выносливости.

5. Привлечение к активному участию широких масс трудящихся в деле социального отбора призывников, дабы в Красную армию не проскочил чуждый делу рабочих и крестьян элемент, не подлежащий призыву в армию.

6. Предупреждение проявления пьянства и дебошей в период призыва (остатков рабской царской рекрутчины) среди малосознательной части призываемых и противопоставление этому—широкой политико-просветительной работы в клубах, красных уголках, избах-читальнях и прочих культурных учреждениях.

7. Широкое ознакомление призываемых о сроках и порядке призыва и о льготах семьям красноармейцев.

Подготовительный период

В осуществление всех вышеизложенных задач, необходимо:

1. До 10-го августа вопросы призыва обсудить на собраниях партийных и комсомольских ячеек. На собраниях проработать и утвердить конкретный план проведения призывной кампании.

2. В этот же срок вопросы призыва обсудить на заседаниях всех руководящих органов советских, профессиональных и общественных организаций, с намечанием конкретных мероприятий в деле содействия успешному проведению призыва.

3. Общее руководство и координирование всей агитполитработой по призыву возложить на специально-назначенных каждым райкомом ВКП(б) волостных уполномоченных.

4. С 11-го августа развернуть по всей губернии широкую раз'яснительную кампанию по вопросам призыва, используя для этого рабочие собрания, сельские сходы, беседы в общежитиях, клубах, красных уголках и т. д.

5. К раз'яснительной работе привлечь групповых агитаторов, комсомольцев, специально выделенных на эту работу партийцев и актив ячеек Осоавиахима.

6. Политотделу Рязанского гарнизона немедленно разработать и к 10-му августа разослать по райкомам ВКП(б) и волостным уполномоченным по призыву: а) лозунги к призывной кампании; б) тезисы по вопросам международного положения и задачи обороны; в) конспекты докладов на семинариях с партийцами и комсомольцами-призывниками на тему, указанную в параграфе 10-м.

7. Клубам и избам-читальням, совместно с ячейками Осоавиахима, организовать вечера обороны, выставки, спектакли и концерты.

8. Там же организовать и поставить на должную высоту справочную работу по вопросам призыва, льгот и проч.

9. В срок между 11-м и 25-м августа провести тщательную поверку социально-классового состава призываемых. Списки призывников обсудить на пленумах сельсоветов с предварительным обсуждением их в парт. и комсомольских ячейках и на собраниях бедноты. К означенной работе привлечь легкую кавалерию комсомола. О всех выявленных непригодными для службы в РККА призывниках немедленно поставить в известность орган местного военного управления через волостного уполномоченного с подробной характеристикой непригодности.

10. В период между 15-м и 25-м августа провести однодневные районные (а в Рязани—городской) семинарии призываемых партийцев и комсомольцев по вопросам: 1) строительство Красной армии и задачи обороны; 2) дисциплина в Красной армии; 3) особенности партийной и комсомольской работы в армии.

В качестве докладчиков по вопросам, райкомам использовать комполитсостав запаса из партийцев, в особенности—прошедший переподготовку; недостающее количество обеспечить политотделу Рязанского гарнизона и губернии из политсостава войсковых частей.

11. День 25-го августа об'явить «Днем призывника». Организовать в этот день в городах—городские собрания призывников и в волостях—волостные собрания с повесткой дня: 1) международное положение и задачи обороны страны; 2) порядок и сроки призыва 1907 года.

После конференций организовать массовые зрелища, шествия, игры, угощение призываемых. В городах призываемые должны быть допущены бесплатно во все кино, театры, музеи, выставки и прочие культурные учреждения. К работе и подготовке этих собраний райкомам ВКП(б) привлечь все советские, профессиональные и общественные организации.

12. Приурочить к этому дню специальный выпуск номеров стенгазет, посвященных призыву.

13. Докладчиков на волостные и городские собрания призывников назначить райкомам ВКП(б) из числа партактива и в первую очередь—из числа полит. и начсостава запаса, прошедших лагерную учебу и переподготовку. Политотдел Рязанского гарнизона все означенные собрания должен обеспечить представителями Красной армии.

14. Перед отправкой призываемых на медосмотр—организовать торжественные проводы. Снабдить отправляющихся гармошкой, знаменем или красным флагом, лозунгами и т. д.

15. Для достижения мощного революционного под'ема призываемых и наилучшего успеха в проведении призыва,парт. и комсомольским ячейкам взять руководство над организацией социалистического соревнования среди призываемых отдельных селений, фабрик, заводов и предприятий. Условиями социалистического соревнования могут быть поставлены: а) полная и в срок явка как на медосмотр, так и для отправки в части; б) изжитие рекрутчины; в) дисциплина; г) культурное время проведения; д) явка с лучшими лозунгами; е) явка в призывные комиссии вымытыми и остриженными и т. д.

Период призыва

1. На всех призывных пунктах по губернии развернуть агитпосты с организацией в них: а) библиотеки-читальни, б) уголков: призывника, Осоавиахима, МОПР'а, РОКК'а, физкультуры, пятилетки промышленности и сельского хозяйства и др.; в) стола справок; г) громкоговорящей радиоустановки, где по условиям это возможно; д) кооперативного ларька или буфета с продажей продуктов питания и чая по удешевленным ценам и т. д.

2. Для проведения агитполитработы в агитпосте призывного пункта, райкому ВКП(б) выделить в распоряжение укомбоенкомов достаточное количество вполне подготовленных партийцев, комсомольцев и других культ просветработников. На должность заведующего агитпостом назначить политпросветорганизатора.

3. Отделам народного образования, культкомиссиям профорганизаций и военным органам обеспечить агитпосты соответствующей литературой, газетами и журналами.

4. Осоавиахиму и УСФК организовать на призывных пунктах тиры, площадки для игры в городки, мяч и проч.

5. Все свободное время призывника на призывном пункте занять интересными культурно-просветительными видами работ. Организовать экскурсии по предприятиям, фабрикам, заводам, музеям, выставкам, а там, где есть войсковые части, то и в казармы.

6. Всем театрам, клубам и кино в городах в период призыва предоставлять для призываемых достаточное количество бесплатных мест на спектакли и кино-сеансы.

7. В процессе работы призывных комиссий неослабно помогать им в выявлении социально чуждых элементов и недопущению их в ряды РККА.

8. Вся работа агитпоста должна быть конкретизирована в плане, а последний должен быть рассмотрен и утвержден в райкоме ВКП(б).

9. На станциях Рязань и Рязск организовать агитпункты. Организация возлагается в г. Рязани—на горком ВКП(б) и железнодорожный коллектив ВКП(б). Горкому выделить специального заведующего агитпунк-том: в городе Рязске—организация возлагается на Рязский райком ВКП(б) и также железнодорожный коллектив ВКП(б). Первый выделяет заведующего агитпунктом.

10. Агитпункты должны быть обеспечены литературой, плакатами, лозунгами и достаточным количеством агитработников попечением городских организаций и органами местного военного управления, а в г. Рязани—политотделом гарнизона.

Отправка в части войск

1. Проводы призванных на службу в части РККА организовать при самом внимательном отношении к ним всех организаций с привлечением трудящихся масс.

2. Накануне отправок устроить торжественные вечера-проводы с принятием на них наказов от уезжающих и дачей наказов уезжающим.

3. Отдельным группам призываемых организаций должны преподноситься знамена, с которыми призываемые и направляются в части войск.

4. Все отправляющиеся должны быть снабжены на путь следования до части литературой, газетами и т. д.

Информация о кампании

1. О всей работе, проделанной по призыву в подготовительный период, уполномоченные получают материал непосредственно от организации и лиц, проводящих работу в волости через каждые пять дней.

2. Об'единенный в общую сводку материал волуполномоченные посылают в райкомы в виде итоговой пятидневки.

3. Райкомы об'единяют волостные пятидневки в районную пятидневку и высылают таковую в управление Рязгубтерокруга, а в уезды—увоенкомам.

4. Сроки высылки пятидневок для волуполномоченных намечаются:
1-я пятидневка—10 августа, 2-я—15, 3-я—20, 4-я—25, 5-я—30 августа.

5. Сроки высылки пятидневок для райкомов намечаются:
1-я пятидневка—13 августа, 2-я—18, 3-я—23, 4-я—28 августа, 5-я пятидневка—2 сентября.

6. Дальнейшая информация об агитработе по призыву производится заведующими агитпостами через увоенкома, ранее десятидневных сводок по специально-преподанной форме увоенкомам.

7. По окончании призыва увоенкомы в 10-ти дневный срок высылают в управление терокруга подробный политотчет о призыве.

Означенный план отпечатывается в газете «Рабочий Клич» и подлежит немедленному исполнению всеми партийными, советскими, профессиональными, комсомольскими и общественными организациями по получении газеты на местах. Особо план рассылаться не будет. О получении означенного номера газеты, райкомы обязаны немедленно поставить в известность АПО губкома ВКП(б).

Зам. секретаря губкома ВКП(б)
САЛЬКОВСКАЯ.

Председатель Разгубисполкома
ЛАВРОВ.

Зам. председателя ГСПС
МАРТЫНОВ.

Зам. секретаря губкома ВЛКСМ
СОТНИКОВ.

Начальник управления Разгубтерокруга ХАРИТОНОВ.

Накануне пионерского слета

ЗАБОТА О ДЕТЯХ--НАШ КЛАССОВЫЙ ДОЛГ

БОЛЬШЕ ОТВЕТСТВЕННОСТИ ЗА КОММУНИСТИЧЕСКОЕ ВОСПИТАНИЕ ДЕТЕЙ

Мы не можем быть безучастными к тому, как растет и развивается наша смена, наши резервы, наши помощники в классовой борьбе и социалистическом строительстве

Нужен перелом

Пионердвижение требует чуткого, внимательного отношения к своим кровным нуждам от всех общественных организаций

Перестройка работы пионерских отрядов по новой системе в нашей губернии идет уже четвертый месяц. Подготовительная работа самих бюро «юп» к перестройке работы отрядов проведена достаточная. Уже сейчас имеются вести из пионерских отрядов, что работа начинает оживать: развивается детская самодеятельность и инициатива,отряды и звенья стали больше заниматься конкретными общественно - практическими делами. Но, вместе с тем, обнаружены тревожные факты, указывающие на то, что папи отряды еще топчутся на месте и работу ведут по старинке.

Живучая старинка душит

Так в городской пионер-организации, при проверке работы отрядов, оказалось, что большинство их работают по старому или же только начинают перестраиваться. Инициатива и самодеятельность ребят не организована. Общественную работу проводит меньшинство отрядов и те, которые проводят ее, в работе не имеют системы.

Что хорошо

Но если в пионердвижении нашей губернии и есть серьезные минусы, —следует все же признать, что на некоторых важных участках пионерского фронта имеются и положительные завоевания.

В связи с походом за урожай пионеры выступили очень активными помощниками парторгапизации и комсомола в переустройстве сельского хоз-ва. Это демонстрируется рядом конкретных дел, выполняемых пионеротрядами. Например: по Сасовскому уезду пионерами просортировано семян 7.603 пуда, собрано более 200 пуд. золы, организуются 53 огорода, распространено плугов 50 штук, проведено конференций и демонстраций 20. В Ряжском уезде организована уездная с.-х. станция, об'явлен конкурс на лучший отряд и школу по участию в походе. Пионеры Боревской волости организовали 39 посев. бригад, 7 огородов, 2 сада, 2 питомника и 1 артель куроводов и кролиководов.

Зарегистрированы случаи в уездах и городе, когда пионеры вызывали комсомольские ячейки на социалистическое соревнование по отдельным мероприятиям. Не малую роль сыграли пионеры в сборе лома,—железа, бумаги и т. д.

Большую работу проделали пионеры в отчетно-перевыборной кампании советов. В городе были организованы при клубах комнаты, где родители, приходившие на собрания, оставляли детей, а пионеры занимали их. Пионеры также разносили повестки, проводили демонстрации и т. п.

Сейчас проводится большая работа к подготовке и проведению слетов как в волости, уезде, а также и городе.

В лагерях пионеры также проводят большую общественно-полезную работу среди окружающего населения.

Спиной к отрядам

Внимание и помощь со стороны профсоюзов и общественных организаций очень и очень недостаточна.

Передки случаи использования не по назначению пионер. работников.—Вожатый Сельмаш, например, член правления клуба, член комиссии РК, член месткома, несет еще ряд других обязанностей. Имеется и еще ряд подобных примеров.

Бюро ДК также отражается на правильном руководстве.

В горкоме в течение года сменили 3-х работников, то же в уездных комитетах ВЛКСМ,

Перед слетом



. Пионер отряда имени Чичерина на стрелковом учебе

Комсомольское руководство попрежнему хромает

Однако, при всех успехах пионердвижения за последнее время, постановление VIII с'езда комсомола, о необходимости перелома в комсомольском руководстве пионердвижением, продолжает оставаться невыполненным. Не выполняются и решения местных комитетов. Отсутствует ответственность со стороны комсомольских ячеек за состояние пионерорганизаций.

Некоторые ячейки руководство сводят к заслушиванию отчетов. Иногда и этого нет. Нет никакого внимания к подбору вожатых со стороны ячеек и комитетов ВЛКСМ, а также и со стороны парткомитетов. Зачастую на пионер. работу выделяют молодых, неопытных, только что вчера пришедших в организацию. Социальный состав вожатых попрежнему малоудовлетворителен.

По городу Рязани из 35 вожатых —рабочих, непосредственно с производства только 5 человек, остальные или учащиеся или же прочие.

Частая смена вожатых и работников бюро «юп» сильно отражается на работе. Несмотря на решение VIII-го с'езда ВЛКСМ—о закреплении пионер.работников на более продолжительный срок, на практике наблюдается частая смена пионеработников.

В Рязани, в отряде Сельмаш в течение 3-х месяцев сменилось 5 вожатых, в отрядах транспортной базы (жел. дор.) в течение 6-ти месяцев сменилось более 6-ти чл. вожатых. Частая смена работников

Установленные 2 проц. отчисляются не полностью. Рязанский УЧК-2, вместо того, чтобы отпустить все деньги полностью (80 р.), отпускал 5—10 руб. в месяц, есть факты отчислений на работу отряда 40 к. в месяц.

Скверно обстоят дело с помещением. Ни один отряд не имеет своего помещения, где бы он мог развернуть работу. На жел. дороги 800 пионеров ютятся в трех маленьких комнатах и те теперь правление клуба отняло, заняв их под кладовую дет. площадки; в клубе металлистов кружок ФК занимает просторное помещение, а рядом пионеротряд помещается в одной маленькой комнатке.

Профсоюзы и общественные организации на этот счет ничего не предпринимают.

Вот недостатки в работе пионерской организации, на устранение которых губелет юных пионеров должен будет мобилизовать внимание всех общественных и в первую очередь комсомольских организаций.

Д. ПОЛЯКОВ.

Мы готовимся

Наш отряд № II им. Чичерина при РязЦРК, хотя и поздно взялся за подготовку к пионерслету, но сейчас к нему усиленно готовится.

На городском слете отряд будет демонстрировать работу нескольких своих кружков: стрелкового, радио, фото и физкультурного. Мы даем на слет также нашу стенгазету, работы по выпиливанию, книги, переплетенные кружком нашего отряда.

Нужно отметить активность в работе прикрепленного к нашему отряду от партячейки тов. Холомина и прикрепленной от комс. ячейки тов. Тараканової.Они энергично помогают нам в подготовке к слету.

Пионеры: ПЛОТНИКОВ и ЖЕЛУДЦЕВ.



Пионеры-радиолюбители (отряд Ряз. ЦРК)

Подписка на 3 заем ускорит индустриализацию

В день индустриализации ни одного прогула, ни одного невыхода

Каждый член профсоюза должен подписаться на 3-й заем не меньше месячного заработка

(Из резолюции совещания профактива г. Рязани по вопросам подготовки и проведения 6 августа и реализации 3-го займа индустриализации)

Заслушав доклад о значении 6 августа, о подготовке и проведении, а также о реализации 3-го займа индустриализации, совещание профактива города Рязани постановляет:

Придавая большое политическое значение проводимым кампаниям необходимо обеспечить наиболее полную мобилизацию вокруг них внимания рабочих и всех союзных масс, а также всей общественности. а) Добиться полной явки рабочих на работу в день 6 августа. б) Большей производственно-трудовой дисциплины и производительности труда, прививая в массах лозунг: «В день индустриализации ни одного невыхода на работу, ни одного прогула». в) Дать продукции в 6 час. не менее как за 7—8 часовой рабочий день.

Принимая во внимание, что день индустриализации сокращен на 2 часа для проведения массовой работы по проверке хода социалистического соревнования, деятельности производственных комиссий и совещаний, выполнения промфинпланов, снижения себестоимости и вообще всех достижений и недостатков в производстве, активу необходимо обеспечить широкое участие масс в обсуждении этих вопросов. Подготовить к этому дню производственные выставки достижений и недостатков, диаграммы, плакаты, лозунги и т. д.

Принять меры к наиболее полному обслуживанию рабочей и всей союзной массы культурно-массовой работой. По клубам и красным уголкам подготовить проведение массовых вечеров, докладов, лекций, бесед и художественных выступлений. Поставить вопрос перед президиумом горсовета о предоставлении в этот день льготного тарифа в театр и кино.

Учитывая, что день 6 августа является по Рязанской губернии, за исключением жел. дор., рабочим днем, что это вносит затруднения в практическое его проведение, как для индустриализации, профактив считает необходимым присоединиться к решениям рабочих крупных промышленных районов и ГСПС об установлении дня 6 августа, как праздничного дня и превращения его в день индустриализации с отчислением за него зарплаты в фонд индустриализации и отработки за него дня промышленности одного из ближайших праздничных религиозных дней, причем день отработки должен быть намечен по решению рабочих собраний.

Совещание высказывается, как за крайний срок отработки за 2-й день рождества—26 декабря. Фабзавместкомы должны в ближайшие дни проработать этот вопрос на широких общих и цеховых собраниях предприятий.

Придавая большое практическое значение быстрой реализации 3-го займа индустриализации, выпущенного по инициативе и требованию рабочей массы союза и направленной на быстрейшее выполнение 5-ти летнего плана развития промышленности и сельского хозяйства, что должно укрепить также обороноспособность страны, совещание постановляет:

а) На предприятиях и в учреждениях провести работу за 100 проц. охват рабочих и служащих подпиской не менее, чем на месячный заработок.

б) Организовать при клубах и красных уголках уголки по займу. Повести раз'яснительную работу по займу через стенгазеты.

в) В кратчайший срок сформить коллективную подписку с таким расчетом, чтобы начать отчисления из зарплаты на платежи по подписке на заем за первую половину августа.

г) С распространением третьего займа индустриализации одновременно повести раз'яснительную работу за удержание на руках прежних займов, организуя коллективную сдачу их на хранение в кредитные учреждения и сберкассы.

д) Для проведения раз'яснительной работы и практической подписки на заем среди крестьянского населения, совещание поручает фабзавместкомам провести инструктивные собрания и совещания с рабочими и служащими, идущими в отпуск в деревню на предмет принятия ими активного участия в деле распространения займа.

Довольны выпуском займа

Подписываемся

Мы, рабочие завода «Двигатель», очень довольны тем, что правительство выпускает 3-й заем индустриализации.

Мы сумеем помочь социалистической перестройке промышленности и сельского хозяйства. Все берем облигаций на свой месячный заработок.

С. КАПКИН.

ДОМАШНИЕ ХОЗЯЙКИ ПОДПИСАЛИСЬ НА 400 РУБ.

Предварительная подписка среди домашних хозяек ЖАКТА № 19 дала хорошие результаты.

Десять домашних хозяек подписались на 400 рублей и вызывают домашних хозяек ЖАКТОВ №№ 2, 4, 5, 6, 7, 8, 9, 13, 14, 15 и 21.

БЫХОВСКАЯ

„Пусть последуют нашему примеру"

Домашние хозяйки ЖСКТ им. Ухтомского, на общем собрании, посвященном вопросу о 3-м займе индустриализации, приняли резолюцию, в которой говорится:

Для того, чтобы способствовать успешному проведению пятилетнего плана советского строительства, — подписываемся на 3-й заем индустриализации, вступаем в члены РОКК'а и просим последовать нашему примеру всех домохозяек, проживающих в ЖСКТ и ЖАКТ'ах Рязани.

Подписка у спиртоводочников

Ячейка ВЛКСМ Рязспиртзавода уже провела подписку на III-й заем.

Подписались все комсомольцы, причем зарабатывающие не менее 70 рублей взяли займа на свой полуторамесячный заработок.

С.

Реализация займа в Рязани

На 2-ое августа подписка на заем по 22 организациям Рязани дала 242.484 руб. Работники госбанка и губфо уже окончательно оформили подписку. Слабо идет работа в жилкооперации и губпромсоюзе. Совсем ничего не слышно о подписке по союзу всемедикосантруд.

Красноармейцы—на дело индустриализации

В № батальоне Рязанского территориального полка командно-политический состав пулеметной роты подписался на 3-й заем индустриализации на 1½ месячный оклад. Подписная сумма составляет 2.250 руб.

Подписавшиеся вызывают последовать их примеру весь гарнизон Рязани.

МАХАНОВ.

30000 рублей на заем

Ермишинские профсоюзники агитируют за заем среди крестьян

Общее собрание членов профсоюзов Ермишинского района единогласно постановили подписаться на 3-й заем не менее, чем на двухмесячную зарплату.

Такая подписка даст около 30.000 рублей.

Кроме того, члены профсоюзов решили агитировать за заем среди трудового крестьянства и вызывают на соревнование в деле реализации кадомских профсоюзников.

ЕРМИШИНСКИЙ.

Отзовитесь, товарищи!

Тов. А. Шитов берет облигаций 3-го займа на свою двухмесячную зарплату на 300 руб., и просит последовать его примеру работников ваттреста т.т.: А. А Кутырева, И. А. Урусова, И. А. Флерова, И. Д. Храмова, И. М. Кудинкина, А. И. Январева, С. В. Клеусова, рабочих фабрики «Красный Октябрь» и других фабрик и треста.

Вызывает машинистов депо Уралки

Машинист депо ст. Рязань-Ур., т. Горбунов берет облигаций займа на 200 руб. и вызывает подписаться на такую же сумму всех машинистов депо.

Тридцать семь тысяч рублей

При всех сельсоветах Сасовского района организованы комиссии содействия госкредиту.

На 27 июля по Сасовскому району реализовано займа на 37.000 рублей.

БЕЛЯЕВ.

Вызов коммунальников

Коммунальники Рязани отдадут заработок за день 6 августа в фонд индустриализации обещают в течение пяти лет отчислять полпроцента месячного заработка в тот же фонд и призывают сделать то же всех трудящихся Рязанского округа.

ВЫЗЫВАЮТ

Тов. Трофимов (Сельмаш), подписавшийся на 100 руб., вызывает последовать его примеру фельдшеров и фельдшериц фабрики «Победа Октября», госкожзавода (Александрину), спиртзавода (Малиновскую), электростанции (Борисова) и сельмаша (Орлову).

* * *

Работники прилавка Александро-Невского общества потребителей «Правда», правление и служащие подписываются на двухмесячный заработок и вызывают работников: Сапожковского, Ухоловского, Кораблинского, Соболевского и Дегтинского обществ потребителей.

Сотрудники стройтреста Аристов и Плоткин подписываются вместе на 525 руб. и вызывают следующих товарищей: Васильева (ГСПС), Минаева и Куганова (губотдел ВССР), Келина (губинж.), Шевлякина, Мартынова (ГСПС), Архипова (комбанк), Монахова (Дашковск. кирпичный завод), Володина (Горковский кирпич. завод), Собакина (райком металлистов) и Лычнову (губотдел СТС).

* * *

Тов. Морозов (депо Рязань-Ур.) подписывается по вызову т. Савкина на 250 руб. и вызывает дежурных по депо т.т.—Комиссарова, Обрушикова, Крупчатникова и всех машинистов.

* * *

Работники Пронского отделения связи вместе с сельскими письмоносцами и возчиками подписались на полуторамесячный оклад и вызывают сотрудников отделений и агентств: Вышгородского, Красильниковского, Мосоловского, Задубровского, Шиловского и Кадомского.

* * *

Пятьдесят комсомольцев Уралки, подписавшись на месячный заработок, вызывают ячейку службы движения Р.-У. ж. д.

* * *

Надсмотрщик Луховицкого почтово-телеграфного отделения Горгунков подписывается на двухмесячную зарплату и вызывает: Н. Е. Маринычева А. Н. Соболева, А. М. Комбарова, Ф. Г. Репьева, И. С. Абрамова, С. П. Копычева, В. П. Котову, М. А. Рогачева, А. В. Рюмину, И. Н. Терентьева и В. М. Лук'янова.

* * *

Члены солотчинской промартели сапожников берут займа на полуторамесячный заработок и вызывают: Спасскую, Тумскую, Зарайскую, Скопинскую артели сапожников, Солотчинскую швейную артель и сотрудников Солотчинского общества потребителей.

* * *

Служащие Тумского района Рязлестреста подписываются на месячный заработок и вызывают служащих Воронцовского, Кудомского, Куршинского, Китовского и Касимовского районов лесозаводов.

* * *

Сотрудники Рязанской кассы взаимного страхования промкооперации берут займа в общем на 158 проц. своей месячной зарплаты и вызывают подписаться на 300 руб. т. Аскенази, Жукова, Козлова, Королеву (губпромсоюз), Аристархова (стройконтора), Келина (губинж), Лычнову (ГО СТС), Бахтина (управление коллект. безработн.), на 200 руб.—Федина, Березина, Зайцеву, Жданова и Суркова (губстрахкасса) и на 100 р.—Тарнакова, Голосеева, Чубукова, Дорогина и Городкова (ГО сельхозрабочих).

* * *

Шацкая организация коммунальников подписывается на полуторамесячную зарплату и вызывает членов союза коммунальников Сасовского района на такую же подписку.

* * *

Инструктор губпромсоюза Грибова по вызову Прокофьева и Озерова подписывается на 3 заем на 300 руб. и вызывает т.т. Баташова, Михайлова, Баканова и Арзамасцева.

ЗА ПЛАНОВОЕ И НЕПРЕРЫВНОЕ РУКОВОДСТВО СОРЕВНОВАНИЕМ В ВЕЛИКОМ ТРУДОВОМ СОСТЯЗАНИИ

не глушить инициативу рабочих масс

ПРОРЕХИ В РУКОВОДСТВЕ

ПРОФОРГАНИЗАЦИИ ВОЗЬМИТЕСЬ ЗА ДЕЛО!

Первые шаги на пути развертывания социалистического соревнования требуют непрерывного внимательного руководства и контроля.

Все затруднения, неувязки, могущие быть искажения на местах по вопросам соревнования и, как их следствие, ослабление темпа его всей тяжестью ответственности ложится на тех, кто призван партией и властью руководить работой.

Как справляются с задачей руководства соревнованием губотделы профсоюзов?

К сожалению, некоторые из них по месяцу и больше не знают о том, что делается на местах. И это в то время, когда одна неделя неумелого руководства работой может сбить ее с пути, затормозить на месяцы.

Где бережное отношение к инициативе рабочих?

И как можно успокоиться первыми успехами на долгое время, в ожидании добрых вестей из провинции и почему молчат места, когда каждый день дает много нового, вызывая необходимость поделиться недостатками и достижениями.

Сведений с мест мало... совсем нет—обычный ответ, который можно получить в губотделах союза.

Строители имеют много директивных постановлений, распоряжений, указаний сверху до низу о том, как развернуть социалистическое соревнование. А что сделано практически по этим директивам? Посмотрим отчет Щуровского цемзавода за июнь месяц. В этот месяц цемзавод достиг многого. Там поднялась трудодисциплина: до развертывания социалистического соревнования, рабочие часто опаздывали к началу работы, кончали ее за 30 минут раньше перерыва. Это уродливое явление изжили в один месяц. Увеличилась производительность труда, снизилась себестоимость продукции и т. д.

А что дал июль месяц? Что делают другие рабочие-строители? Неизвестно. Проверка—в проэкте.

Металлисты ожидают результатов социалистического соревнования к осени: сейчас идут отпуска на фабриках и заводах. Но ведь каждое из предприятий останавливается в отпускной период на 2 недели, а сведений губотдел будет ждать 2 месяца.

У кожевников—фабрика «Победа Октября», вызывала на соревнование 1-й Спасский кожзавод по повышению качества продукции (больное место кожзавода). С половины июня сведений из Спасска нет. Как там на заводе повышают качество, для губотдела—секрет. Знает ли об этом и соревнующаяся сторона—фабрика «Победа Октября»? Сомнительно.

Между тем на кожевенных предприятиях появился враг социалистического соревнования,—это техническая неналаженность и недоснабжение материалами. На 2-ом кожзаводе рабочие запаслись «порохом», но... отсутствует плановость в цехах, тихо стучат шины, слабо проявляет себя технический персонал.

На Зарайской фабрике от недоснабжения начались простои закройного цеха. Рабочие говорят: «Ну как тут соревноваться. Не по нашей вине отстаем».

Технические затруднения тормозят соревнование и у текстилей (то дизель не работает на фабрике, то еще что-нибудь не ладится). Этим, как будто и исчерпываются сведения губотдела о ходе соревнования на текстильных предприятиях, тем более, что там только закончился двухнедельный отдых рабочих. Но нужно отдать справедливость, губотдел текстилей решил перейти в боевую атаку: на-днях, губотдельцы выезжают на все предприятия с целью произвести учет рабочих по социалистическому соревнованию и наладить дело на местах.

Пусть работа текстилей послужит примером для других.

Соревнование... на бумаге

Соревнование на колбасной фабрике ЦРК проводится только лишь на бумаге. Не делается ровно ничего. Была лишь попытка оживить это дело, путем соревнования со спиртоводочным заводом. Вызывал спиртоводочный завод на соревнование колбасную фабрику, судили, рядили насчет договора, на том и кончили. Спиртоводочники договор взяли обратно.

Производственная комиссия колбасной фабрики, как правило, не делает ничего. А раз бездействует П К., то вполне понятно, почему нет соревнования на колбасной фабрике.

А задуматься есть над чем. Качество продукции неважное. Происходят многочисленные простои. Фабрика несвоевременно снабжается сырьем. Причины этого всего выяснило бы и помогло бы устранить социалистическое соревнование.

Впечатление таково, что фабрика предоставлена самой себе. Директор ее заведует еще другой фабрикой, в которой сейчас происходит ремонт, и носится от одной к другой. Никогда не найдешь ни одного члена фабкома.

В таких условиях о социалистическом соревновании говорить не приходится. На фабрике, просто, некому им руководить.

Необходимо срочно поставить перед общественными организациями вопрос о действительной работе по соцсоревнованию. Нельзя плестись в хвосте других производств, где соревнование проходит усиленным темпом и дало уже большие и хорошие результаты.

С. Т.

За головотяпство к ответу

Трест «Сетеспасть» заключил дополнительное соглашение к колдоговору с пожарниками касимовской фабрики «Красный Текстильщик» о выдаче прозодежды и обмундирования.

Ни того ни другого пожарники не получили.

Губотдел текстильщиков предложил тресту немедленно снабдить пожарников недополученной прозодеждой и обмундированием а за невыполнение соответствующего пункта колдоговора привлечь администрацию к ответственности.

Каждый успех рабочих и крестьян в социалистическом строительстве—новый шаг в укреплении обороноспособности СССР, новый удар по мировому капитализму. Да здравствует Советский Союз—отечество международного пролетариата!

Против старой системы в торговле

ВМЕСТЕ С УЛУЧШЕНИЕМ ОБСЛУЖИВАНИЯ ПОТРЕБИТЕЛЕЙ—УЛУЧШИТЬ И УСЛОВИЯ РАБОТЫ ПРОДАВЦОВ

Еще осенью прошлого года, церабсекция обратилась к кооперативным организациям в том числе и к РязЦРК, с предложением о создании лучшего порядка и условий работы в магазинах.

К сожалению, рекомендованные Церабсекцией мероприятия, еще неосуществлены в Рязани. Наши магазины, в техническом отношении, работают «по старинке». Мы считаем необходимым напомнить РязЦРК и кстати Рязрайсоюзу и органам госторговли о том, на что в свое время указывала Церабсекция.

Надо добиваться устойчивого штата в магазинах и вести борьбу с беспрестанным сокращением штата. Вместе с этим должна быть изжита частая переброска сотрудников из магазина в магазин. А завмаги РязЦРК жалуются на беспричинный подчас отрыв от них ценных работников и на присылку людей, неподходящих для работы за прилавком.

Распоряжение сотрудников по сети, — говорит Церабсекция, — нужно производить с учетом их квалификации. Нужно добиваться, чтобы торговая сеть была насыщена опытными работниками.

В связи с этим, мы еще раз поднимаем перед организациями и союзом совторгслужащих вопрос о необходимости повышения квалификации наших продавцов и учеников и об организации в Рязани курсов по подготовке продавцов недостающих специальностей.

Надо ввести в наших магазинах предварительную подготовку товаров к отпуску. Об этом «Рабочий Клич» не раз давал рецепты церабкоопу, но ЦРК был глух. — Сейчас, когда по карточкам сразу отпускается ряд разных товаров,—предварительная их развеска, безусловно, облегчит труд продавца, при отпуске товара, и устранит все еще наблюдающиеся в магазинах очереди.

Каждый товар должен иметь свое постоянное место в торговом помещении. Магазинные выставки должны быть просты и скромны. Церабсекция сочла нужным отказаться от дорогих и кричащих выставок. Вместе с этим, она правильно ставит вопрос — отказаться от выставки в окнах скоропортящихся товаров. И, наконец, вопрос об этике. Церабсекция сочла необходимым воспретить отпуск товаров продавцами «самому-себе» или членам семьи продавца. Всякий такой отпуск должен быть произведен другим сотрудником и, особо выписанный чек, должен заверяться завмагом.

Мы считаем необходимым, чтобы все эти мероприятия стали предметом неотложного суждения торгующих организаций и торгсекции союза с тем, чтобы их осуществить в ближайшее время.

С. РОТАЛЬСКИЙ.

ПОРТНОВСКИЕ МАСТЕРСКИЕ РЯЗПАЙТОРГА

Начали хорошо, но...

Портновские мастерские Рязпайторга только вступили в социалистическое соревнование. На общем собрании месяц назад было решено вступить в соревнование, поставив себе целью—увеличить производительность труда, поднять дисциплину, произвести соревнование между мастерами, а затем сделать вызов Белоомутскому району.

Первые результаты

Первым результатом социалистического соревнования явилось поднятие трудовой дисциплины. До соревнования было до 2.000 минут запозданий за месяц. Теперь же за июль месяц опозданий на 100 человек—всего 137 минут. Прогулов по неуважительным причинам почти нет. Уменьшились также случаи прогулов по болезням, агравации, симуляции и т. д.

Два мастера вызвали двух других на соревнование на лучшую пошивку костюмов.

Производительность труда за этот месяц поднялась на 10 проц.

Теперь работа слабеет

Несмотря на кое-какую работу по оживлению соцсоревнования, оно проходит слабо и бледно.

Было проведено совещание с комсомольцами и партийцами, работающими в мастерских по вопросу соревнования, о том, что они должны для остальных рабочих служить примером. После этого совещания стало заметно, что партийцы и комсомольцы, за исключением одной работницы, против которой принимаются меры, служат примером для остальных рабочих.

Брак уменьшился, но это идет за счет организационных мероприятий.

Вообще соревнование проходит слабо потому, что производство это основано, главным образом, на ручных процессах. Кроме того влияет слабость руководства предприятиями из-за их разбросанности.

Из мастерских Рязпайторга можно было бы создать небольшую местную швейную промышленность, если бы обратить внимание на расширение помещения мастерских и механизацию труда.

Но все же даже и при наличных условиях можно соревнование поставить гораздо шире. Надо только общественным организациям мастерских основательнее раскачаться.

НЕДОПУСТИМО ВЯЛО ИДЕТ ПОДГОТОВКА

К УБОРКЕ УРОЖАЯ И ОСЕННЕМУ СЕВУ

БЕДНЯЦКО-СЕРЕДНЯЦКИЕ МАССЫ СЛАБО ВОВЛЕЧЕНЫ В РАБОТУ

Губернская посевная тройка наметила ряд точных заданий, которые должны быть выполнены срочно и полностью

Приказ губпосевтройки № 3

Несмотря на ряд категорических указаний со стороны губпосевтройки, подготовительные работы к проведению уборочной и осенней посевной кампании до сих пор не приобрели должного темпа, обеспечивающего полное выполнение принятых руководящими органами губернии установок.

Губпосевтройка констатирует совершенно неудовлетворительное состояние работы по вовлечению в кампанию широких слоев бедняцко-середняцкого населения деревни и организации их самодеятельности.

До сих пор не везде еще проведены поселенные производственные совещания. Почти полное отсутствие поселенных и порайонных планов, конкретно определяющих об'ем и характер мероприятий. Полное отсутствие проработки принимаемых планов в с.-х. секциях сельсоветов с участием бедняцко-середняцкого актива. Нет точного учета всех пустующих земель для того, чтобы довести расширение посевной площади до максимальных пределов и ни в коем случае не ниже 5 проц. принятых для губернии.

Почти полное отсутствие организации контроля по выполнению агроминимума, принятого в весеннюю посевкампанию; принимаемые агроминимумы в осеннюю посевкампанию недостаточно внимательно прорабатываются как в смысле возможности их выполнения по каждому в отдельности селению, так и в смысле конкретных определений входящих в них мероприятий. Работа по оказанию помощи бедноте продолжает носить неорганизованный, бессистемный характер вплоть до того—что ни райоргкомиссии, ни сельсоветы до сих пор не знают какое количество бедняцких хозяйств, в какой степени и по каким разрезам работы нуждаются в помощи, через кого и каким порядком она будет оказываться.

Уборочные, посевные и зерноочистительные машины в ряде мест не учтены, отсутствуют календарные планы их использования, а также не приняты все необходимые меры к ремонту их, нет контроля и руководства за работой машиноснабжающих организаций по своевременному продвижению машин к населению. Вопросам коллективизации и производственного кооперирования не уделяется необходимого внимания ни по организации новых, ни по укреплению старых об'единений. Общественные организации на селе и деревенский актив до сих пор в должной мере не втянуты в работу.

Учитывая это, губпосевтройка приказывает всем райоргкомиссиям, сельсоветам, райуполномоченным по проведению осенней посевкампании—немедленно изжить перечисленные недочеты и сосредоточить основное внимание на следующих моментах:

1. Организовать и привлечь общественность деревни к активному участию в успешном проведении уборочной и посевной кампании путем созыва расширенных производственных совещаний, конференций, постановки докладов об осеннем посеве в с.х. секциях советов, на собраниях земобществ.

2. Немедленно усилить работу по коллективизации и с.-х. кооперированию с тем, чтобы преподанный на места план был выполнен полностью как по числу об'единений, так и по членству. Особое внимание уделить организации 15-ти коллективов в составе целых селений, что должно быть выполнено до начала осенней посевной кампании.

3. Проверить учет и втягивание отдельно по каждому селению, колхозу и совхозу всех пустующих земель с использованием таковых как в период осенней посевной кампании, так частично путем подготовки к засеву в будущую весеннюю посевкампанию, обеспечив, таким образом, выполнение принятой установки по расширению посевной площади в размере не менее 5 проц.

4. Учитывая недопустимую слабость в деле помощи бедноте—немедленно в конкретных мероприятиях организовать эту работу с учетом точного количества нуждающихся в помощи бедняцких хозяйств по каждому с.-совету, определить группы бедноты, нуждающейся в той или другой помощи с тем, чтобы обеспечить полную и своевременную уборку и засев полей бедняцких и маломощных крестьянских хозяйств.

5. Отмечая краткость периода между сбором урожая озимых и посевом—обратить серьезное внимание на ремонт и полное использование всех уборочных, зерноочистительных и посевных машин, находящихся в пределах района, для чего закончить разработку детального поселенного календарного плана работы каждой машины.

6. Принять меры к быстрейшей уборке и обмолоту посевов сортовой лисицынской ржи с целью максимального использования урожая таковой для полного обсеменения коллективных об'единений губернии.

7. Мобилизовать все имеющиеся местные семенные фонды ККОВ, с.-х. кооперации и проч. для оказания семенной помощи бедняцким и середняцким хозяйствам, пострадавшим от стихийных бедствий, учтя при этом, что государственной семенной помощи к осеннему севу не отпускается.

8. Проверить выполнение директивы о полном использовании на местах навозного удобрения и об уничтожении меж как в яровом, так и озимом клину, влияя на уклоняющиеся крестьянские хозяйства—путем общественного воздействия. Одновременно надлежит принять меры к усилению работ по внедрению известковой муки уже заготовленной и по размолу известняка и фосфоритов с целью максимального использования удобрений в период осеннего сева.

9. Констатируя чрезвычайную слабость проведения контрактации рядовых озимых посевов—необходимо принять немедленно решительные меры к развертыванию работ по контрактации, особенно по безавансовой, обеспечив выполнение преподанного на места плана, проводя таковой через собрание зем. обществ.

10. Максимально развить организационную работу по своевременному проведению пожнивного лущения и зяблевой вспашки.

11. Организовать проверку по выполнению принятого на местах агроминимума, привлекая к ответственности крестьянские хозяйства, злостно уклоняющиеся от проведения агрикультурных улучшений.

12. Считая одним из лучших методов проведения работ в деле улучшения сельского х-ва социалистическое соревнование, немедленно организовать проверку выполнения принятых ими обязательств по соревнованию и обеспечить дальнейшее развертывание работ в этом направлении.

ГУБПОСЕВТРОЙКА.

Досрочно сдаем с.-х. налог

Шаморгский сельсовет с подготовкой к сельхозналогу управился в срок. К 5 июля уже были розданы окладные листы налогоплательщикам. К 20 июля собрано досрочно и сдано в Шацкий рик сельхозналога 377 руб. 37 коп.

Сельсоветам Шацкого рика следует взять пример с Шаморгского сельсовета и приступить к досрочному сбору налога.

СВОЙ.

Межники уничтожены

Сельсоветы Михайловского района проводят между собой соц. соревнование по лучшему ведению сельского хозяйства.

Результаты налицо: межники на лугах почти повсюду уничтожены. Своевременно проведена вспашка паров, с полным вывозом на поля навоза. Осушена значительная площадь заболоченных лугов и т. д.

Имеющиеся в районе прокатные пункты приведены в полную готовность к работе. Составлены календарные планы по проведению осенней с.-х. кампании.

На помощь бедноте

В Пронском районе обращено большое внимание на оказание помощи бедняцким хозяйствам. Сельсоветы организуют «воскресники», по уборке урожая бедноте. С.-х. инвентарем обеспечены. Имеется достаточное количество запасных частей к с.-х. машинам.

Комитеты крестьянской взаимопомощи организуют «супряги» по обработке полей в бедняцких хозяйствах. Выделяются для них денежные средства на приобретение рабочего скота и семенного материала.

ВЫПОЛНЯЙТЕ ОБЯЗАТЕЛЬСТВА

Соревнование между потребобществами развернулось, не налажен контроль за выполнением

Социалистическое соревнование по низовой сети потребкооперации развернулось достаточно широко. Для премирования обществ достигнувших наибольших результатов, при союзе выделен фонд в сумме 3.000 руб. и установлено 9 премий от 150 до 700 руб.

В ряде потребобществ заключены обоюдные договора. Особенное значение приобретают вопросы кооперирования, снижения правленческих расходов и вовлечения в кооперацию батрачества и бедноты. Так, например, Сотницынское потр. общ., соревнуясь с Чучковским, к 1 октября увеличивает кооперирование на 15 проц., Аладинское и Л.-Конобеевское потр. об-ва увеличивают сумму вкладов с 3.251 р. до 5.000 р. Фроловское потр. об-во средний пай обязалось довести до 15 руб. и т. д.

Приведенные цифры показывают, что ряд организаций вплотную подошел к проведению социалистического соревнования.

На-ряду с этим нужно отметить пассивное отношение части потреб. общ. к столь серьезному делу. Эти общества кроме парадного выступления по соцсоревнованию практически ничего не сделали. Правление Захаровского п. о., заслушав доклад о соцсоревновании, признало необходимым вызвать на соревнование Тырновское потр. об. и на этом успокоилось. Елатомское правление формально приняло вызов Н.-Деревенского правления, но с заключением договора, как видно, не спешит. Договор маринуется в правлении около 3 месяцев.

Вместе с этим, есть такие потр. об-ва, которые заключают договора «в общем и целом», вроде того «что усилить работу с лавочными комиссиями» и т. д. Ясно, что такая общая установка договоров, ничего практически не дает и не позволяет на деле проверить их выполнение.

Некоторые потр. об-ва дальше заседания правления, вопрос о соцсоревновании не выносили, в результате чего, заключение договоров проходит кабинетно.

В практике работы реальное выполнение договоров осуществляется на деле в тех организациях, которые придерживались парного заключения договоров. Поэтому необходимо будет высказаться за парное соревнование, ибо заключение договоров с несколькими потр. обществами сразу—затрудняет осуществление контроля.

На оборону страны

В ответ китайским белобандитам—построим новые танки и самолеты.—За массовое вступление в члены Осоавиахима

Кровавые душители китайских рабочих и крестьян-гоминдановские генералы и наймиты международного капитала бросили нам наглый вызов войны. В ответ на бандитское выступление, трудящиеся нашего округа отвечают **массовым вступлением в Осоавиахим** и созданием фонда **на постройку самолета.**

Сейчас во всех учреждениях и предприятиях рабочие и служащие, проводят массовые отчисления от своего заработка в фонд **Осоавиахима на постройку самолета.** Помимо инициативы отдельных лиц, коллективов, рабочих и служащих в сборе средств не должны остаться в стороне и наши советские учреждения, кооперативные предприятия и различные общественные организации.

Многие организации Москвы, Ленинграда и других крупнейших городов СССР вносят в фонд обороны Осоавиахима, для постройки новых самолетов, новых танков, новых военно-химических средств, укрепляющих боевую мощь Красной армии и обороноспособность СССР. Необходимо последовать их примеру, сообразуясь со своими финансовыми возможностями. Мы проводим режим экономии, но этот режим направлен против ненужных расходов, посильное же отчисление на дело обороны страны—в условиях настоящего политического момента крайне необходимо. Губсовет Осоавиахима обращается ко всем организациям оказать возможную материальную помощь делу обороны.

Создать центральный клуб

В порядке обсуждения

При гостипографии имеется клуб. В летнее время клуб пустует. Никакой работы в нем не ведется, да и в будущем надежды на развитие клубной работы нет. Помещение пустует.

В то же время гостипография остро нуждается в помещениях и рабочие, в особенности переплетчики, задыхаются в тесноте.

Не лучше ли было бы рабочим типографии отказаться от этого пустующего клуба, передав занимаемое им помещение под переплетную?

Что же касается вообще клубного отдыха и культ. просвет-работы, то ее следует сосредоточить в одном большом клубе для всех профсоюзов Рязани, организовав в нем кино, буфет и проч., и сделав его доступным, как для самих рабочих, так и для членов их семей.

Наиболее подходящим помещением для такого клуба является «Колонный зал» или дом, в котором раньше помещалось лото губдетской комиссии по улице Ленина, рядом с Дворцом Труда.

Этот вопрос надо обсудить со всех сторон.

СЕРГЕЕВ.

Необходимо помещение для пассажиров

На остановке «Зеленево» Моск. Каз. ж. д. нет помещения для пассажиров.

Не раз возбуждался вопрос о постройке особого помещения для пассажиров при казарме «Зеленево», но управление дороги почему то отказывается от постройки, ссылаясь на то, что пассажиров в этом пункте садится очень мало, а также в виду отсутствия кредитов.

Окрисполком должен поддержать просьбу населения о постройке помещения для пассажиров, принимая во внимание, что этой остановкой пользуются для связи с городом 15 деревень с 3.000 дворов, а современем, примерно, года через два тут в «Зеленеве» будет не только посадка пассажиров, но и погрузочный пункт, в виду всевозрастающего в районе огородничества.

Кроме того, нужно учесть и начинающее здесь развиваться кирпичное производство, что также говорит о необходимости оборудования остановки в «Зеленеве».

Г. НОВОСЕЛЬСКИЙ.

Рабочий кооператив—погорельцам крестьянам

Белоомутский рабочий кооператив на расширенном заседании правления, ревкомиссии и актива села постановил отпустить для оказания помощи погорельцам села Слемские-Борки 100 руб. и вызывает последовать тому же примеру все советские, профессиональные, кооперативные и общественные организации Ловецкой волости.

Деньги, предназначенные для оказания помощи погорельцам, надлежит вносить на хранение в Белоомутское отделение сельбанка.

СВЯЗИСТ.

Время дорого

1-е отделение милиции, практикует вызов свидетелей рабочих с предприятия в утренние часы, из-за чего рабочие теряют без пользы свое рабочее время.

Этого можно было бы легко избежать, перенося вызовы на вечер.

ГРИДИН.

ПО РЯЗАНИ

Кино-сеансы

В понедельник

Сбор поступает в фонд индустриализации

5 августа коллектив кино-служащих устраивает кино-постановки, сбор с которых предназначается в фонд индустриализации.

В Колонном зале идет картина «Живой труп» и в «Экране»—«Конь серебряный».

На первый сеанс при коллективном посещении предоставляется скидка с установленных цен в размере 50 проц. Коллективы должны заблаговременно приобрести билеты, которые продаются: сегодня—с 11 час. утра, до 6 час. вечера и в понедельник—с 11 ч. дня до начала первого сеанса (в 6 час. вечера).

Строим хлебозавод

В новом бюджетном году будет приступлено к постройке хлебозавода в г. Рязани. Стоимость его, вместе с работами, исчислена в сумме 280.000 руб.

Комитет по изучению производительных сил округа

При окрплане организован и приступил к работе комитет по изучению производительных сил Рязанского округа. В комитет вошли представители партийных, советских, общественных и научных организаций.

Начался двухнедельник физкультуры



Карнавал физкультурников. Хоронят старый быт

Новости дня

— **60 опытно-показательных участков**, будет заложено в осеннюю посевную кампанию в Рязанском районе.

— **Районная сельско-хозяйственная выставка** проводится в осеннюю посевную кампанию в Рязанском районе. На выставке особое внимание будет уделено экспонатам колхозов и кооперативных организаций.

— **Обследование домов**, общежитий и казарм, для ликвидации мусорных свалок, и антисанитарного состояния, проводит по городу отряды физкультурников 5-го августа.

— **2.500 рублей** намечается затратить на оборудование ремонтных мастерских к осенней посевной кампании в Рязанском районе.

— **Экскурсии** крестьян-опытников и представителей колхозов, на Старожиловское опытное поле организует во время проведения осенней посевной кампании Южно-Рязанский райисполком.

Всем членам и кандидатам горкома ВЛКСМ, секретарям, членам бюро ячеек и партприкрепленным к комсомольским ячейкам

Сегодня, 3 августа в 6 часов вечера, в клубе «Металлист» созывается расширенный пленум горкома комсомола.

Ответственность за явку возлагается на секретарей ячеек ВЛКСМ

БЮРО ГОРКОМА ВЛКСМ.

Куда пойти

КОЛОННЫЙ ЗАЛ. — «Сосны шумят».

КИНО «ЭКРАН».—«Джальма».

Курс облигаций госзаймов

(Включая текущ. куп.)

На 3 августа 1929 г.

Наименование займов	Покуп.	Прод
I-й выигр. 22 г. в 5 р.	4-84	——
Беспроц. 26 г. в 100 р.	127-75	129-75
10% выиг. 27 г. в 25 р.	26-17	26-27
6% индуст. 27 г. в 25 р.	25-78	25-88
III-й крест. 27 г. в 5 р.	5-00	——
11% рент. 27 г. в 100 р.	104-54	104-69
II-й заем инд 7% выиг.	26-56½	26-66½
II-й инд. беспроц. выиг	25-47	25-57
Сертиф. сберкассы в 5 р.	6-09	6-11
12% заем 1927 г.	102-06	——
Гос. выигр. заем 1929 г.	100-75	101-15
З. У. К. Х.	10-60	10-64

Оздоровить работу Губфо

Неналовый п/отдел губфо сосредоточивает всю свою работу на извлечении неналоговых доходов от источников: лесного, сельского, рыбного и коммунального хозяйства, промышленности, разработки недр и т. п.

В работе подотдела имеется ряд недостатков. Главными из них являются: наличие огромной недоимочности по поземельному, доходящей до 1 миллиона рублей за гублесхозом, недоимочность по сельскому хозяйству до 70.000 руб., числящаяся за разными организациями и в некоторых случаях за частными лицами.

Плохо прорабатываются профсписки и балансы низовой промышленности и кооперации. Плохо налажен учет коммунального имущества по виткам и сельсоветам и проч.

Недочеты эти нужно изжить в срочном порядке.

ПУПКОВИЧ.

СУД и БЫТ

Председатель-самодур

— На культурно-социальные нужды нам потребуется...

Иван Павлович **Давыдкин** почесал за ухом, взглянул на потолок и вывел на бумаге кругленькую цифру.

— Так-с... на административно-хозяйственные расходы надо как раз 2.442 рубля...

— Вот и все сметы—вздохнул он облегченно.

В назначенное время на общее собрание явилась горсточка крестьян—14 проц. от всего количества избирателей.

Председатель сельсовета Иван Павлович не смутился.

— Чего ждать, давайте начнем. На повестке у нас утверждение смет.. С самообложением нужно спешить.

Сметы прошли под новый облегченный вздох Давыдкина.

Вскоре крестьяне села Секирина (Скопинского уезда), взвыли поголовно.

— Да где же нам взять?

— Это не самообложение, а..

— Не будем столько платить.

Силит Иван Павлович в сельсовете тих и важен.

— Тебе что, удостоверение?—спрашивает спокойно председатель.—Аль справку? А по самообложению все заплатил?

— Да помилосердуй Иван Павлович, где же взять столько, кажись...

— А вот заплатишь полностью, тогда и справку можно написать.

В Скопинское УФО посыпались заявления. В село Секирино прибыл инструктор.

— Что же вы делаете?—позмутился он.—По закону правительства на самообложение можно взыскивать 25 проц. в отношении к единому сельхозналогу. А у вас что? На культурносоциальные нужды один—уже 49 проц, а вместе с административно-управленческими—104 проц. выходит. Это вместо 25-ти то!

Я предлагаю прекратить взимание налога.

Оставил инструктор официальную бумажку и уехал.

Давыдкин внимательно прочитал ее, нахмурился, вздохнул глубоко...

А мыслей не переменил. И все потекло как прежде.

Три раза раньше судился Давыдкин. Дважды его суд штрафовал за нарушение кодекса законов о труде. За халатность он получил общественное порицание.

Не научило!

В четвертый раз он влопался сразу по трем статьям.

Чересчур строгий к другим, самодур председатель не следил за самим собой.

В прошлом году, накануне аллы получил Давыдкин 7.050 пуд. каменного угля для отопления зданий: сельсовета и двух школ, и гнал этот уголь без всякого учета. А после как хватились—2 тыс. пудов недостает.

6-го июня ревизионная комиссия копнулась в делах сельсовета—255 р. 37 коп. каленых денег у Давыдкина не оказалось. И только тут он долго не упирался, а поспешил пополнить недостачу.

Губсуд приговорил Давыдкина к 1-му году принудительных работ.

Л. С.

Задержаны в нетрезвом виде

Митрошин Алексей Семенович 46 л. торфянник на Мурминском торфяном болоте. Назаркин Кузьма Трофимович 42 т. член ВКП(б) кондуктор М. К. ж. д. Королев Никифор Максимович 21 г. железнодорожник. Бурцев Василий Яковлевич 22 л. кочегар. Сагин Михаил Иванович 27 л. рабочий М. К. ж. д. железнодорожник. Сугробов Михаил Федорович 28 л. строитель.

Зам. ответств. редактора Ф. ЧАБРОВ

В связи с районированием губернии газеты «Путь Молодежи» и „Красный Восход" с 15-го июля с. г. закрылись.

Все подписчики „Пути Молодежи" и „Красного Восхода" будут получать „Деревенскую Газету".

Гавань в Рязани

Вопрос о расчистке р. Трубежа и устройстве на нем гавани не один уже десяток лет занимает местную общественность. Об этом много раз делались заявления, составлялись ходатайства, направлялись и подлежащие ведомства и, обычно, терялись там в многочисленных канцеляриях старого, дореволюционного времени.

Известны два проекта специалистов по улучшению р. Трубежа и устройства на нем гавани инженеров Терлецкого и Флоринского в 1879 г. и инженера Г[illegible]ова—в 1898 г. Но и эти оба пр[illegible] также похоронены в архивах министерства путей сообщения.

В 1782 г., когда составлялся план генеральной перестройки Рязани, Трубеж мог считаться вполне судоходным, даже для паровых судов настоящего времени. Глубина его в самых мелких местах в сухое летнее время была не менее 2 аршин при ширине в 25 с. Но с каждым годом Трубеж мелел, засорялся илом и городскими отбросами. Теперь Трубеж представляет из себя скорее ручей или канаву, по которой пробегают отработанные воды многочисленных мельниц речки Павловки.

Инженеры Терлецкий и Флоринский, исходя из размеров судоходства того времени по р. Оке, предлагали произвести расчистку р. Трубежа так, чтобы в него не только входили суда во все время навигации, но и имели в нем стоянку в зимнее время.

Они находили необходимым углубить Трубеж до 0,50 саж. ниже горизонта воды в Оке и уширить его до 15 саж., считая по дну на протяжении 1.154 саж. от его устья. Для свободного поворота судов на Трубеже инженеры проектировали в крутом его колене, около церкви «Спаса на Яру» уширить его до 70 саж. Для удобства погрузки и выгрузки товаров намечалось устроить деревянную набережную под соборной площадью, на протяжении 250 саж. Выпутую из Трубежа землю предполагалось свезти на правый берег реки ниже впадения Лыбеди. Стоимость выполнения этих работ исчислялась в 185.640 р. Этот проект потом в архивах, министерства путей сообщения. С расширением окского судоходства и последовательным обмелением р. Трубежа, вновь поднялся вопрос о его расчистке у самого судоходного ведомства, так как ежегодные работы 2—3 землечерпательных машин не давали надлежащего улучшения речного русла в целях судоходства.

В 1898 г. появляется новый проект инженера Бухгольца. Инженер Бухгольц предлагал устроить в Трубеже гавань таких размеров, чтобы суда могли входить в нее при самом низком уровне, грузиться и разгружаться у берегов и в то же время пассажирские пароходы могли доходить до самого города к своим пристаням в гавани.

Самым удобным местом для такой гавани Бухгольц находил р. Трубеж от г. Рязани до впадении его в Оку, на протяжении двух верст. Ширина гавани по проекту Бухгольца намечалась в 50 саж., в верхнем ее конусе и до 75 саж., у города, чтобы был возможен в самой же гавани поворот баржи и пароходов.

Глубину гавани инженер Бухгольц проектировал довести до 0,60 саж., ниже самого низкого уровня воды на р. Оке против г. Рязани. Выпутую при устройстве гавани землю предполагалось перевести на левый берег Трубежа и соорудить из нее дамбу общей шириною до 25 саж. вдоль всего берега Трубежа. Эта дамба представила бы из себя не затопляемую территорию, которая служила-бы местом для товарных складов, устройства сараев и других зданий, необходимых для хранения товаров и ремонта судов во время зимовки, а также и для устройства железно-дорожных путей.

Кроме того эта же дамба, ограждая гавань от ледохода и весеннего разлива, могла служить убежищем для зимовки судов.

Правый берег Трубежа, с подсыпкой земли, выпутой при его расчистке, предназначался для устройства набережной, протяжением в 327 саж. с двумя площадками на разном уровне. Одна площадка, незатопляемая весенней водой, должна была служить для пользования ею весной, а другая затопляемая—для пользования ею летом. Набережная проектировалась от церкви «Спас на Яру» до устья р. Лыбеди.

Таким образом, по проекту инженера Бухгольца вся гавань должна была иметь более 50.000 кв. саж. водной поверхности и береговую вокруг нее линию около 4-х верст.

В такой гавани по проекту, могли свободно нагружаться и разгружаться одновременно до 120 судов, с суточным грузооборотом в 720.000 п. В зимнее время в такой гавани можно поместить до 160 судов окского типа.

Вся стоимость гавани при участии в ее устройстве казенных землечерпательных машин по проекту исчислялась в 653.690 р.

Но и этому проекту не суждено было осуществиться! И только теперь, наконец, при советской власти вопрос о гавани в Рязани сдвинут с мертвой точки и получает свое полное осуществление.

Устройство в Рязани гавани включено в пятилетний план социалистического строительства по Рязанскому округу и в текущем году уже будут начаты земляные работы по сооружении гавани. В первую очередь будет приступлено к устройству так называемого «окопа» гавани и возведению насыпной площади,—под руководством инженера Арефьева.

И. П.

ОТДЕЛ ОФИЦИАЛЬНЫЙ

Обязательное постановление

Президиума Рязанского Городского Совета

от 31 июля 1929 г.

«О ночных сторожах и дворниках по гор. Рязани»

На основании пункта «а» ст. 7, положения об издании местными исполкомами и горсоветами обязательных постановлений, от 28 июня 26 г. (С. У. 26 г. № 39 ст. 301) и инструкции НКВД и НКЮ от 21-I—27 г. № 24 (Бюлл. НКВД 27 г. № 4) в целях поддержания в пределах г. Рязани и в присоединенных к ней пригородах (Троицкой, Ямской слободах и Ленвоселке) общественного порядка, спокойствия и безопасности, президиум Рязанского горсовета постановляет:

1) Возложить в домах частновладельческих на владельцев или арендаторов, в домах муниципализированных, находящихся в непосредственной эксплоатации горко, на последний, в домах сданных горко в аренду—на подлежащих арендаторов, в домах, занятых учреждениями и предприятиями, торгово-промышленными и складочными помещениями—на подлежащие учреждения и предприятия и владельцев торгово-промышленных и складочных помещений — обязанность найма за свой счет участкового ночного сторожа для окарауливания в ночное время входящих в охраняемый участок домовладений и прилегающей к ним части улицы, переулка или площади.

Примечание: Согласно § 3 инструкции НКВД и НКЮ от 21-I—27 г., № 24, содержание ночных сторожей не может быть отнесено за счет специальных для этой цели надбавок к существующим нормам квартплаты в порядке добровольных самообложений жильцов дома.

2) Наем участкового сторожа производится об'единениями домоуправлений в порядке § 9—11 упомянутой выше инструкции НКВД и НКЮ от 21-I—27 г. № 24.

Примечание 1. Государственные учреждения, имеющие специальную охрану (губисполком, горсовет, воинские части и их казармы и склады, губфо, отделение госбанка, ОГПУ, милиция и уголовный розыск, домзак и исправдом), а также учреждения и предприятия, имеющие наружные посты ведомственной милиции, освобождаются от участия в расходах по найму участкового ночного сторожа.

Примечание 2. Учреждения, предприятия и частные лица, имеющие для охраны своих владений отдельного ночного сторожа, могут быть освобождены президиумом горсовета от оплаты расходов по найму участкового ночного сторожа, если их сторожа будут нести в порядке очереди ночную охрану города наравне с прочими участковыми ночными сторожами.

3) О нанятом ночном стороже должно быть сообщено в течение трех дней со дня его приема в городскую часть губадмотдела, с указанием фамилии, имени, отчества, возраста и времени найма сторожа.

4) Домоуправления могут, помимо указанных в п. 1 настоящего обязательного постановления участковых ночных сторожей, содержать за свой счет для санитарно-хозяйственного обслуживания своих владений—дворников или для охраны в ночное время отдельного ночного сторожа, причем и в этих случаях домоуправления обязаны выполнять требования п. п. 2 и 3 настоящего обязательного постановления.

5) При наличии в том или ином сторожевом участке достаточного числа дворников, обязанности ночных сторожей могут быть возложены на дворников, по согласовании данного вопроса с союзом работников коммунального хозяйства и с соблюдением законоположений о труде.

6) Виновные в нарушении п.п. 1, 2, 3 и 4 настоящего обязательного постановления подвергаются в административном порядке штрафу до 25 р. с заменой такового, при его неуплате, принудительными работами до 1 недели.

7) Наблюдение за выполнением настоящего обязательного постановления и привлечение виновных в его нарушении к ответственности, а равно и поверка несения ночными сторожами службы возлагается на милицию.

8) Настоящее обязательное постановление имеет действие с 17 августа 1929 по 17 августа 1930 года.

Зам. председателя горсовета ШУРШАЛИН.

Секретарь ГОРЯЧЕВ.

Постановление

Президиума Рязанского Горсовета

от 31 июля 1929 года

«Об об'явлении города Рязани неблагополучным по бешенству домашних животных и организации ветеринарно-исследовательной комиссии».

На основании ст. 89 ветеринарного устава РСФСР и применительно к ст. 90 того же устава.

1) Об'явить г. Рязань неблагополучным по бешенству домашних животных;

2) Для проведения мероприятий против бешенства домашних животных, организовать ветеринарно-исполнительную комиссию под председательством члена президиума горсовета т. Горячева и в составе двух членов—ветврача т. Краузольд и представителя секции здравоохранения т. Шагова.

3) Поручить милиции и органам ветнадзора наблюсти за точным соблюдением владельцами собак или лицами, их заменяющими, ст. 10 обязат. постановления през. ГИКа от 8-XII—28 г. № 22 «О мерах борьбы с бешенством домашних животных в пределах Рязанской губернии» (Сборник обязат. постановлений през. ГИКа стр. 68—71).

Зам. председателя горсовета ШУРШАЛИН.

Секретарь ГОРЯЧЕВ.

Рязгубторготдел

настоящим доводит до общего сведения, что им 20 июля 1929 года, на основании «Положения о торговой регистрации» от 31-VIII—27 года, зарегистрировано и внесено в раздел III-й торгового реестра потребительских обществ под № 36, Алпатьевское общество потребителей, Григорьевской волости, Зарайского уезда, образовавшееся из слияния трех обществ: Гавриловского, Мухинского и Алпатьевского.

Местонахождение правления в с. Алпатьеве, Зарайского уезда.

Зав. губторготделом ФОМИЧЕВ. Экономист СЫЧИКОВ.

Торги

Отделение взысканий окрфо настоящим извещает, что им на 4 августа 1929 г., в 10 час. утра, в помещении аукционного зала окрфо (Советская площадь) назначает торги на продажу имущества гр-н Гречишевых, заключающегося в разной домашней обстановке и белье.

Вещи можно осматривать с 9 до 10 ч. утра 4 августа.

ОТДЕЛЕНИЕ ВЗЫСКАНИЙ.

За от'ездом спешно продаются

домашние вещи. Ул. Свободы, д. 50, вход со двора на террасу.

№ 930.



Пианино-концертное

вполне исправное, спешно продается, Вокзальная ул. № 7, (близ аптеки).

№ 953

ГРАВЕР В. ПИНЕС

специальная мастерская м е л н ы х и каучуковых печатей и штемпелей г. Рязань, Селезневская, 16. Существует с 1901 года. № 904.

Д-р ЧЕРНОБАЕВ А. Н.

Кожные и венерич. болезни. СИФИЛИС

Принимаю мужчин ежедневно от 9½ до 1 час. дня и от 5 до 8 ч. веч., по ВОСКРЕСЕНЬЯМ от 10 до 1 час. дня.

АДРЕС: 1-ая Пролетарская ул. (б. М.-Мещанская), дом Дуваева, № 21 (от Хлебной налево 5-й дом)

Утеряны:

В контору газеты Рабочий Клич поступили заявки об утере документов

27 июля 1929 года—по почте:

Сбер. кн. № 143 выдан. Сасовским агентством госбанка Королеву Я. И. Удостов. об окончании педтехникума выдан. Михайловским педтехникумом в 1924 г. Дрожжеву Н. А. Уч. воинск. личн. кн. запасн. кат. № 1 № 634, уч. конск. кн. кат. 3, от 9-I—24 г. гр. с. Новоплавского Захарова Ив. Ив. Воинск свид. № 148 выдан. Рязгубгеокругом Поликову Ф. Ив. Воинск. док. от 31-V—29 г. № 131022 сер. М выд. Путятинским виком, Матюнину П. К. Удостов. личн. выдан. Шацкой раймилицией 17-VII—29 г. Харитонову Ф. С. Конск. кн. № 246 серия ДИ гр. с. Н. Конобеево Опорятина А. А. Паспорт гр. с. Воронцово Баликова Н. Н. Воинск. кн. № 2207 выдан. Тумским виком, Дворянинову В. Я. Талоны от хлебн. карт. Зарайского ЦРК Александровой А. Е. Член. кн. № 6516 Зарайского ЦРК Захарова А. С. Член. кн. № 8381 Зарайского ЦРК Суркова Н.С. Член. кн. № 2086 Зарайского ЦРК Суркова С. С. Член. кн. № 6031 Зарайского ЦРК Гурова П. Ан. Член. кн. № 7665 Зарайского ЦРК Гурова С. П.

По кв. №№ 1917—1927:

Времен. удостов. личн. выдан. 9 отдел. батальоном в г. Сасове гр. с. Федотьево Сасовской вол. Крылову Ф. Ф. Времен удостов. выдан 9 отд. батальоном в г. Сасове гр. с. Вьятское Инсковской вол. Казакову А. И. Удостов. личн. выдан Кольцовским виком, член. бил. союза горнорабочих выдан. Егоровским трестом гр. с. Дубовое Рязанского района, Новоплавскому М. Г. Член. кн. и 2 заборн. кн. Рязанского ЦРК Малафуину И. М. Член. кн. союза строителей выдан. Рязан. губ. отделом и г. Москве, гр. д. Матвеевка б. Татищевской вол. Бахрюкову Ф. А. Член. бил. № 232 союза печати Рязан. губ. отдела союза. Мизеровой С. И. Метрическая выпись о рождении г. рожд. 1913 выдан. Рязанским загсом. удостов. личн. выдан. Елизаветинским сельсоветом Рыбновской вол., Аникину В. А. Заборн. кн. № 11410 Рязанского ЦРК Власовой Е. Г. Паспорт выдан. 20 отделением Ленинградской милиции, инвалид. кн. выдан. собесом в г. Ленинграде и литер на проезд до Тулы, член. бил. союза рабпрос выд. в Ленинграде Зиновьеву Н. Паз. Чл. бил. № 12068 союза металлистов Рязгуб. отдела союза, Кузнецовой И. Ф. Членский билет № 38—2159 союза строителей Рязан. губ. отдела союза Бекреневу Н. М.

29-го июля 1929 года—по почте:

Член. кн. № 706 выдан. Фениевским обществом потребителей Самошкину Д. А. Конск. карт. № 583 гр. д. Облово Матвеева Ив. Серг. Член. кн. № 1143 Тумского районного общества потребителей Трусихина П. А. Член. кн. № 2040 выдан. Ермишинским обществом потребителей Денисовой Е. М. Член. бил. союза текстильщиков № 960251, хлебн. кн. Плюхиной Н. Ф. Воинск. кон. карт. и удостов. личн. гр. д. Локня Корнилицина М. П. Свид. о негодности к воен. службе выдан. Михайловским виком в 1926 г. Крысанову И.А. Допризыван. кн. г. рожд. 1907, гр. с. Голдино, Михайловского района Захарова А. В. Воен. допризыван. карт. № 835 гр. с. Вилино, Михайловского района Морозова П. Ст. Воинск. документ № 6 выдан. Пертовским виком Прохорову П. Ив. Конск карт. № 272 выдан. Тумским виком Иванову Я. А. Конск. карт. № 762, кат. 3 выдан. Тумским виком Куликовой Ан. Т. Уч. конск. кн. № 3373 выдан. Чулковским виком Кондрашеву И. Е. Член. проф. билет союза сельхозлесрабочих № 24992 выдан. 12 апреля 28 г. Ряжским райкомом союза сельхозлесрабочих Шестопалову А. К. Пенсион. кн. № 278-831 Балакиревой А. Ф. Удостов. личн. (паспорт) № 5 бессрочн. выдан. Шацкой волмилицией 13-XI-28 г. Ушакову В. Ив. Воинск. док. № 2692 г. рожд. 1892 гр. с. Ст. Черниево, Шацкого района Куняева Дм. Ив. Член. комн. книжка № 123 выдан. Елатомским обществом потребителей Благовещенскому Т. И. Член. кн. № 627 выдан. Ермишинским обществом потребителей Якушовой С. А. Кооперативн. книжка № 1910 Елатомского общества потребителей Нашелевской С. Ан. Учетн. воинск. кн. выдан. Сасовским Уполномоченством Бобылеву И. А. Служебн. кн. ф. № 6 г. рожд. 1901 и уч. воинск. кн. кат. 67 выдан. Клепиковским уполномоченством Блинову Ф. Ан.

Через Спас-Клепиковскую раймилицию:

Кустарн. удостов. № 79 от 27-IX—28 г. выдан. Спас-Клепиковским виком Еременку К. В. Кустарн. удостов. № 706 от 2 мая 29 г. выдан. Спас-Клепиковским виком Трубицину М. А. Кн. пчеловодчица выдан. Всей Рязанской призывной комиссией в 1926 г. Иванову М. С. Кн. военнообязан. № 3107 выдан. Спас-Клепиковским виком Сазонову В. И. Через Пителинскую раймилицию:

Конск. кн. № 4911-1533 серия ЗЧ-7 выдан. Пителинским виком Борисовой В. П. Член. кн. № 1529 выдан. Гридинским обществом потребителей Родькину Н. Ст. Член. кн. № 1153 выдан. Пителинским обществом потребителей Курганову М. Л. Член. кн. № 681 выдан. Пителинским обществом потребителей Маркину М.М. Воинск. док. № 481 выдан. Пителинским виком Титову С. Р. Член. кн. № 915 выдан. Пителинским ЕПО Гориной П. Е. Член. кн. № 33 выдан. Пителинским обществом потребителей Варину Т. Т. Конск. карт. № 536 серия ЗМ-8-374 выдан. Пителинским виком Кленину В. Ан. Конск. кн. № ЗЧ-7-2035 выдан. Пителинским виком Осичкину Д. И. Член. книжка № 1893 выдан. Пителинским обществом потребителей Парамонову С. П. Член. кн. № 913 выдан. Пителинским обществом потребителей Хамову М. Д. Член. кн. 3 1211 выд. Пителинским обществом потребителей Федосееву Т. Ан. Воинск. документ № 126 выдан. Пителинским виком Капкарову Н. И. Конск. книжка № П. 6-216 выдан. Пителинским виком Исаеву М. И. Воинск. документ № 760 выдан. Пителинским виком Белинову Г. С. Конск. карт. № 159 серия ЗИ-12 выдан. Пителинским виком Орехову И. П. Кон. карточка № 81 серия З-и выдан. Пителинским виком Кочнову П. Ар. Конск. карт. № 27-33 выдан. Пителинским виком Маркову М. М. Конск. уч. карт. № 88 выдан. Пителинским виком Закикину В. П. Кон. карт. № 5275 серия ЗЧ-7 кат. 11 выдан. Пителинским виком Федееву В. Ф.

По кв. №№ 1928—1952:

Канд. карт. ВКП(б) № 6396 выд. Рязанским горкомом Якушевой Ан. Ст. Член. бил. № 8235 союза всерабземлеса выдан. Рязан. губ. отделом Чернышевой Е. М. Член. кн. № 21157 Рязан. ЦРК Скорнякову Г. П. Заборн. кн. № 5301 Рязанского ЦРК Радионову А. Е. Заборн. кн. № 2353-1463 Рязанского ЦРК Бове Ф. Х. Продуктовая карт. ТНО Рязан. Ур. ж. д. № паевой книжки 11460 Андрианову И. А. Больничн. листок № 0518734 выд. Амбулаторией водного транспорта от 29 июня Ельцову Ив. Вас. Член. бил. союза охотников и свид. на право охоты Шукаеву А. В. Член. бил. союза строителей № 38-455 Рязан. губ. отдела союза, личн. кн. г. рожд. 1892 выдан. Рязанским виком Дратунову Н. Ан. Уч. воинск. кн. год рожд. 1891 выдан. I отд. Рязан. милиции Морозову А. В. Член. билет союза железнодорожников и кн. кассы взаимопомощи выдан. Моск. Каз. ж. д. Пахомову В. М. Метрическая выпись о рожден. г. рожд. 1925 выд. затем в г. Севастополе Королевой Н. Н. Татон. кн. на получение хлеба на 6 чел. выдан. Рязанский ЦРК Фетисову и другим. Член. кн. № 22664 Рязанского ЦРК Федоровой Ф. И.

Считать недействительными.

К сведению рабселькоров

Редакция просит всех корреспондентов записывать у себя число и месяц, когда корреспонденция сдана на почту или непосредственно в редакцию.

При вторичном обращении в редакцию ссылаться на число и месяц, когда корреспонденция послана или сдана.

РЕДАКЦИЯ.

НОВЫЙ ЛЕТНИЙ СОВЕТСКИЙ ТЕАТР

СЕГОДНЯ 3-го августа 1929 ГОДА

Багдадский вор

Оперетта в 3-х действиях

ЗАВТРА 4 августа 1929 ГОДА

СИЛЬВА

ОТ РЯЗГУБСТРАХКАССЫ

Доводится до сведения рабочих и служащих, безработных, пенсионеров труда и членов их семей и всех предприятий, учреждений и организаций Рязанской губернии, что в связи с районированием страховых органов с 1-го августа 1929 г. во вновь организуемом Рязанском округе организуются и начнут работать следующие органы социального страхования:

1. **Рязанская окружная касса социального страхования** с выплатными пунктами в районах: **Мурмине (ф-ка), Старожилове, Пронске и Захарове.**

2. **Касимовская районная страховая касса**—с выплатными пунктами в районах: **Елатьме и Ерахтуре.**

3. **Сасовский страховой пункт,** с выплатными пунктами в районах: **Кадоме, Ермише и Шацке.**

4. **Ряжский страховой пункт**—с выплатными пунктами в районах: **Ухолове, Сапожке и Сараях.**

5. **Спас-Клепиковский страховой пункт**—с выплатными пунктами в районе **Тумы.**

6. **Шиловский страховой пункт** с выплатным пунктом в районе **Ижевском.**

7. **Михайловский страховой пункт** с выплатным пунктом на **цемзаводе «Спартак».**

8. **Спасский страховой пункт.**

Выплатные пункты будут производить только выдачу пособий и регистрацию по страхованию батрачества и пастушества.

Кассы и страхпункты обслуживают застрахованных в полном об'еме, а также проводят в своих районах всю работу по регистрации страхователей и взиманию с них страховых платежей.

За выдачей пособий и пенсий с 1-го августа следует обращаться в те выплатные и страховые пункты и кассы, в районе которых проживают застрахованные.

С уплатой страховых взносов обращаться только в страхпункты и кассы, в районе действия коих находится страхователь (учреждение, предприятие и т. д.).

КОМИТЕТ РЯЗГУБСТРАХКАССЫ.

ПОДПИСЫВАЙТЕСЬ на НОВЫЙ МАССОВЫЙ РАБОЧИЙ ЖУРНАЛ

ДАЁШЬ

УДОВЛЕТВОРЯЯ ТРЕБОВАНИЯ РАБОЧИХ, выраженные на ряде РАБКОРОВСКИХ и ЧИТАТЕЛЬСКИХ собраний и в многочисленных письмах с мест, журнал

ДАЁШЬ

СНИЖАЕТ ПЛАТУ

с 25 к. на 10 к. (в розн.) и с 40 к. на 20 к. в мес. (по подп.)

Сохраняя уже достигнутые качества и развивая их в дальнейшем, журнал будет выходить аккуратно ДВА РАЗА В МЕСЯЦ 1-го и 15-го числа каждого месяца

УСЛОВИЯ ПОДПИСКИ: на 1 м.—20 к., на 3 м.—55 к., 6 м.—1р 10 к., 12 м.—2 р. 20 к., Цена отдел номера вместо 25 к.—10 .

Подп. нап р.: Москва центр—Кузнецкий пер., Изд-во «Рабоч. Москва».

Гублит № 13712 2/VIII 1929 г Заказ № 3142 Рязгостипография. Советская площадь

Пролетарии всех стран, соединяйтесь!

ЦЕНА ОТДЕЛЬНОГО НОМЕРА 3 коп.

РАБОЧИЙ КЛИЧ

Ежедневная газета Рязанского Губернского Комитета ВКП(б), Губисполкома и Губпрофсовета.

Адрес редакций и главной конторы: РЯЗАНЬ, Советская площадь. Телефон РЕДАКЦИИ 414. Телефон КОНТОРЫ 162. ГОД ИЗДАНИЯ 12-й

ПОДПИСНАЯ ПЛАТА

	На 1 м.	На 3 м.	На 6 м.
„Раб. Клич" без прил. для учр. и органов.	1—20	3—60	6 р.
„Раб. Клич" без прил. для членов профсоюз. и крестьян	90 к.	1—30	3—50

ЦЕНА НА ОБ'ЯВЛЕНИЯ:
МЕСТНЫЕ:
1 стр. монпарели позади текста 25 к.
ИНОГОРОДНИЕ:
1 стр. монпарели позади текста. 40 к.
При многократном печатании скидка.
Мелкие об'явления . . . . . 1 р.
Об'явления об утере документов: с членов профсоюзов и крестьян—75 к. за два документа, а свыше—по 35 к. за каждый документ.
Об'явления принимаются в главной конторе и во всех почтовых предприятиях.

№ 176 Воскресенье, 4 августа 1929 г. № 176

ВНИМАНИЕ ПРОИЗВОДСТВЕННЫМ СОВЕЩАНИЯМ

На-днях опубликован декрет о производственных совещаниях, дающий ответ на ряд вопросов, волновавших до сего времени рабочих.

Если до сего времени производственные совещания понимались многими как нечто частное, необязательное, то теперь, благодаря закону, производственные совещания получают крепкую базу для своего развития и укрепления работы.

Прежде всего узаконивается чрезвычайно важное обстоятельство, что администрация обязана проводить в жизнь принятые ею предложения. В законе дословно сказано, что хозорганы обязаны «принять срочные меры к проведению в жизнь всех принятых администрацией, но задерживающихся осуществлением предложений производственных совещаний».

Таким образом, закон налагает на администрацию большую ответственность. С ее стороны теперь уже не должно даваться обещаний, которые можно не сдержать. Наоборот, в своей работе она должна постоянно учитывать предложения производственных совещаний, включать их в план работы, в сметы, в промфинплан, устанавливать сроки проведения в жизнь этих предложений.

Громадное значение имеет пункт декрета, устанавливающий необходимость премирования рабочих за предложения. Для устранения волокиты с выдачей премии закон прямо устанавливает, что рабочему выдается 50 проц. премии тут же, после принятия предложения, а остальную половину премии он получает после проведения в жизнь его предложения. Это должно подстегивать администрацию к скорейшему проведению в жизнь принятых предложений, по которым часть премии уже выдана.

Закон предусматривает необходимость увеличить размеры премиального фонда за счет 10 процентного отчисления от экономии, полученной в результате проведения в жизнь предложений рабочих.

Таким образом, рабочие получают большой стимул для развития творческой инициативы в деле улучшения своего производства.

Закон устанавливает также и ответственность (персональную) за проведение в жизнь предложений производственных совещаний. Эта ответственность возлагается на директоров предприятия. Если до сего времени некоторые хозяйственники полагали, что постановления производственных совещаний для них необязательны, то теперь таким толкованиям кладется конец, авторитет производственного совещания значительно возрастает.

Закон правительства о производственных совещаниях имеет важное значение и необходимо принять все меры к тому, чтобы он был раз'яснен рабочим и чтобы сами рабочие взялись проверять его проведение в жизнь.

Оживление и укрепление работы производственных совещаний необходимо особенно сейчас, когда они должны возглавлять социалистическое соревнование. В ряде предприятий нашего округа они эту роль еще не выполняют.

Смотр производственных совещаний в свое время сильно толкнул работу их в сторону оживления. В результате смотра необычайно возросло количество сделанных рабочими предложений. Но этот сдвиг может не быть закреплен, если эти предложения не будут проведены в жизнь, если мы допустим ослабление темпа работы совещаний, если не поднимем их авторитет в глазах рабочих масс.

Осенью предполагается произвести проверку выполнения сделанных за время смотра предложений. Мы должны быть к этому готовы.

Сейчас же работу производственных совещаний надо заострить на коренных вопросах работы нашей промышленности: снижении себестоимости продукции, поднятии производительности труда, укреплении труддисциплины и улучшении качества продукции.

Правительство Финляндии подало в отставку

ГЕЛЬСИНГФОРС, 2 августа.—В связи с результатами последних парламентских выборов, правительство после созыва нового сейма подало в отставку.

В союзе с международным пролетариатом мы непобедимы

Мировой пролетариат 1-го августа показал классовую солидарность и боевую готовность к защите отечества всех трудящихся--СССР

В Польше, Финляндии, Бельгии, Франции, Англии, Америке, Швейцарии и других странах состоялись массовые демонстрации и забастовки. Демонстрации разгонялись полицией и войсками. Во многих пунктах войска стреляли в демонстрантов, есть убитые и много раненых. Варшавские тюрьмы переполнены арестованными рабочими

В тюрьмах нехватает места

Арестованные содержатся в вагонах

ВАРШАВА, 2 августа.—Вечером 1-го августа почти во всех рабочих кварталах Варшавы вновь состоялись демонстрации, в частности демонстрации были на Банковой площади, в Праге (варшавское предместье) на улице Дзикой, перед тюрьмой Павьяк, перед зданием президиума совета министров и в других местах. Демонстранты рассеивались конной полицией, а также разгонявшей на грузовиках пешей полицией. По сведениям, полученным из провинции, демонстрации 1-го августа состоялись также во всех промышленных центрах. Однако, полиция немедленно рассеивала демонстрантов.

При разгоне демонстрации в Лодзи, а также в ряде местностей Домбровского района и Верхней Силезии полиция произвела многочисленные аресты. Во Львове произошло столкновение между участниками рабочего митинга и полицией. Многие рабочие ранены. **В Вильне бастовали рабочие многих предприятий. Демонстрации везде проходили под лозунгами борьбы с империализмом и защиты СССР.**

Повсюду были приняты чрезвычайные полицейские меры; фактически вся Польша была об'явлена на осадном положении. По данным буржуазной печати, в одной только Варшаве накануне красного дня было арестовано свыше тысячи человек. В виду переполнения тюрем значительная часть арестованных содержится в старых железнодорожных вагонах. Политические круги отмечают, что таких полицейских мер Польша, после восстановления ее независимости, еще не видала.

* * *

КОВНО, 2 августа.—На многих ковенских предприятиях рабочие ознаменовали день первого августа прекращением работ и демонстрациями. Демонстрации рассеивались полицией; произведено много арестов.

* * *

НЬЮ-ЙОРК, 2 августа.—По сообщениям из Колумбии в Либано произошло столкновение между участниками рабочего собрания и правительственными войсками. При столкновении шесть рабочих убито. Много раненых.

Нагайки и резиновые палки в ходу у гельсингфорской полиции

ГЕЛЬСИНГФОРС, 2 августа.—Международный красный день 1-го августа прошел в Финляндии под знаком революционного под'ема рабочих масс. В Гельсингфорсе полиция разгоняла рабочих демонстрантов нагайками, резиновыми палками. Буржуазная печать сообщает, что при разгоне демонстрантов был произведен ряд провокационных выстрелов.

Рабочие демонстрации состоялись вчера в Выборге, Улеаборге, Таммерфорсе, в Азе и др. городах. В Кеми в разгоне демонстрантов участвовали члены Шюцкора (фашистская боевая организация). Во время разгона демонстрации было произведено два выстрела.

Все САСШ охвачены антивоенными демонстрациями

НЬЮ-ЙОРК.—Антивоенные демонстрации происходили 1-го августа по всей стране. Насчитываются сотни арестованных и много раненых во время столкновений с полицией. В Нью-Йорке после демонстрации, в которой приняли участие 15 тысяч рабочих, состоялись митинги и манифестации в разных районах города. Полиция разогнала один из митингов, в котором участвовало три тысячи человек. При разгоне митинга было ранено 20 человек, арестовано 18. Ранено также 3 полицейских. В Питтсбурге были разогнаны полицией две демонстрации. При этом арестовано 42 человека.

В Макиспорт (Пенсильвания) состоялся митинг металлистов, собравший более тысячи рабочих. Митинг был разогнан полицией, которая задержала пять человек. В Бостоне при столкновениях с полицией было много раненых и 8 арестованных. Антивоенные демонстрации в западных городах Соединенных Штатов, проходившие с большим энтузиазмом, также рассеивались полицией. В Чикаго полиция атаковала демонстрантов на броневиках. Арестовано 27 человек, много пострадавших. Демонстрации происходили также в Мильвоки и других промышленных центрах.

В некоторых городах Бельгии введено осадное положение

ПАРИЖ, 2 августа.—Как сообщают из Брюсселя, вчера там состоялась многолюдная демонстрация против империалистической войны и за защиту СССР с участием трех тысяч рабочих и работниц. На всем протяжении шествия многочисленная толпа и, в особенности рабочее население, приветствовали демонстрацию. Большинство магазинов в Брюсселе вчера было закрыто. По сообщению агентства Гавас, в ряде других городов Бельгии имели место также многолюдные уличные демонстрации. В Монсе и Шарлеруа полицией было арестовано 15 человек, главным образом, иностранных рабочих, высланных из Франции. В некоторых местностях фактически было введено осадное положение.

* * *

АФИНЫ, 2 августа.—Все улицы, площади и рабочие кварталы главнейших греческих городов были заняты 1-го августа военными отрядами, жандармерией и полицией, которая обыскивала прохожих в поисках оружия. Конфисковано 20.000 экземпляров печатного органа союза коммунистической молодежи. Орган греческой компартии не вышел вследствие ареста всех работников редакции.

* * *

НЬЮ-ЙОРК, 3 августа.—Как сообщают из Монтевидео там состоялись анти-военные демонстрации, в которых приняли участие 2.000 человек. Демонстрации проходили под знаком защиты Советского Союза.

Забастовки и демонстрации в Румынии состоялись

В Кишиневе войска стреляли по демонстрантам

ВЕНА, 2 августа.—Как сообщают из Бухареста в связи с красным днем вчера во всех крупных городах Румынии общественные здания и фабрики охранялись усиленными отрядами жандармерии и воинскими частями. В пограничных местностях, кроме того, было запрещено даже уличное движение. Несмотря на это в отдельных городах состоялись забастовки и демонстрации протеста. В Таргумуреше (Семиградье) была проведена одночасовая забастовка протеста на всех предприятиях. В Бухаресте среди прочих забастовок была проведена и частичная забастовка трамвайных служащих. В долине Жиль горнорабочие провели забастовку протеста на рядe рудников.

В Кишиневе состоялась мощная демонстрация с красными флагами, с плакатами: «Долой войну, все на защиту СССР». На главной площади полиция и воинские части напали на демонстрантов и дали залп по ним. Убит знаменосец, 21 демонстрант арестован. Всего в Румынии в связи с красным днем было арестовано 200 человек, в том числе много военнослужащих.

Митинги протеста в Вене

под охраной полиции и войск

ВЕНА, 2 августа.—В Вене места обычного сбора первомайских коммунистических демонстраций вчера были окружены сплошной стеной полицейских. Войска в казармах были приведены в боевую готовность. Утром на ряде предприятий состоялись летучие митинги протеста против империалистической войны и в защиту СССР. На всех пунктах полиция рассеивала собравшихся демонстрантов, не давая им продвигаться к центру города. За день 1-го августа в Вене было задержано свыше 200 человек. Большинство задержанных освобождено. Среди оставшихся под арестом находится член ЦК австрийской компартии, тов. Бенедикт, комсомолец т. Шлам, сотрудник «Инпрекор» Фридлендера также много иностранцев, приехавших в Вену, по утверждению полиции, «исключительно для участия в демонстрациях».

По сообщениям печати, в однодневной забастовке протеста участвовал ряд предприятий провинции. В Граце и Виннер-Нейштадте состоялись демонстрации. В Граце было арестовано 11 демонстрантов.

Демонстрации в Швейцарии прошли с большим под'емом

Стычки с полицией и войсками. Несколько рабочих ранено

БЕРЛИН, 2 августа.—По всей Швейцарии состоялись 1-го августа весьма многочисленные и многолюдные демонстрации. В Базеле полиция, вооруженная резиновыми дубинками, нападала на демонстрантов. Арестованы многие руководящие работники компартии, в том числе 4 коммунистических депутата. Демонстрации продолжались до поздней ночи.

Войска не раз прибегали к употреблению холодного оружия и ранили нескольких рабочих. Поздно ночью арестованные демонстранты были освобождены. Особое издание «Базелер Форвертс», призывающее рабочих к демонстрациям, вышло, несмотря на запрещение, но было конфисковано полицией, однако, лишь после того, как тысячи экземпляров были уже распроданы. Типография газеты занята полицией. В Цюрихе, где демонстрации не были запрещены, состоялся внушительный митинг и демонстрация. О том же сообщают из Шафгаузена.

Клеймят предательскую политику Макдональда

ХАРЬКОВ, 3 августа.—После работы на многих харьковских предприятиях состоялись летучие митинги, на которых обсуждались последние сообщения о срыве английским правительством переговоров между СССР и Англией.

В прениях и резолюциях рабочие заявляют: «Мы с глубоким негодованием клеймим королевских социалистов, проводящих на деле политику Чемберлена и препятствующих установлению нормальных отношений между СССР и Англией. Мы полностью поддерживаем все шаги нашего правительства, направленные к сохранению равноправности сторон, при переговорах.

АРТЕМОВСК, 3 августа.—На предприятиях и в учреждениях Артемовска во время перерыва на завтрак и по окончании работ первой смены оживленно обсуждалось поведение великобританского правительства после обмена нотами с СССР.

Рабочие и служащие единодушны в своей оценке маневров английского правительства. Они считают, что, как и несколько лет тому назад, когда Макдональд был у власти, так и теперь он ведет политику предательства в отношении рабочего класса. Рабочие рекомендуют советскому правительству «держать ухо востро» в дальнейших переговорах с «рабочим» правительством.

К 1-му южно-рязанскому районному с'езду

На новые рельсы

Завтра открывается первый Южно-Рязанский районный с'езд советов.

Районная оргкомиссия за короткий период проделала большую подготовительную работу по организации района и по выполнению текущих задач. Исходя из экономического состояния района основное внимание оргкомиссии было направлено на подготовку к уборочной и осенней посевной кампании. Некоторые положительные результаты уже имеются к настоящему времени. Через массовые собрания, через производственные совещания удалось сосредоточить внимание всей общественности и актива на селе вокруг задач уборочной и посевной кампании.

Практическая работа в этой области направлена на повышение урожайности озимых хлебов по району: для индивидуальных крестьянских хозяйств на 10 проц. и для совхозов и колхозов на 18 проц. Во многих местах произведено обследование пустующих земель и площадей, переданных из лесов в с.-х. пользование. План кооперирования текущего года проверяется на месте, при чем в общем по району есть предпосылки расширить его на 10 проц., как по числу предприятий, так и по членству. Особое внимание обращено на перевод об'единений из низших форм в высшие, на укрупнение колхозов, обобществление процессов труда и средств производства в них.

Одновременно с этой работой приступлено к подготовительной работе по составлению плана кооперирования на 1929—30 год. Надо сказать, что социалистический сектор в условиях Южно-Рязанского района укреплен еще недостаточно твердо, здесь предстоит большая работа по его организационному закреплению и по налаживанию практической работы об'единений, а главное самого хозяйственного состояния их.

По совсем хорошо обстоит дело по району с выполнением агромероприятий, во многих местах не уничтожены межники, сортирование зерна проводилось не везде. На эту сторону обращено серьезное внимание.

Оргкомиссия своевременно озаботилась об усилении завоза с.-х. машин в район, а также и о ремонте существующих в районе машин и орудий. Принятый оргкомиссией план со стороны вышестоящих органов выполняется, а по ремонту машин в районе организуются 2 новые мастерские.

Советские организации на селе развернули в эту кампанию гораздо большую работу по оказанию помощи бедняцким хозяйствам — колхозы и совхозы района приняли на себя не менее 5 бедняцких хозяйств для уборки и обработки земли. Хороший опыт в этой работе имеется в 5. Бахмачеевской волости — там организована помощь бедняцким хозяйствам группами актива сельско-хозяйственных секций и самих граждан.

Местами довольно широко развернулась работа по социалистическому соревнованию, проверяются старые договора и проводятся в жизнь невыполненные наметки. Поступают сведения из отдельных селений об организации десятин индустриализации. Как, пример, можно привести следующую выдержку из постановления крестьян поселка Свободы: **«Фондовую землю считать десятиной обороны и весь урожай сдать на оборону Республики.** Вызываем последовать нашему примеру наших соседей деревень: Чичкино, Дашкино, Выпетравино и Романцево». Это мы отмечаем в период развертывания работы и можно быть уверенным, что десятина индустриализации будет организована во всех селениях района.

На-ряду с работой по посевной кампании оргкомиссия охватила и другие отрасли районного хозяйства — обеспечено бесперебойное выполнение строительных работ, проводимых на средства организованного бюджета и на средства самообложения. На основе данных выполнения волостных бюджетов составлены контрольные цифры районного бюджета на 1929—30 г., где предусмотрено расширение сети учреждений народного образования, укрепление сети здравоохранения, расширено строительство.

Оргкомиссия проделала большую работу по 3 займу индустриализации — организованы комиссии содействия, развернута агит-раз'яснительная работа, приступлено к фактической реализации займа, путем приема подписки. Члены профсоюзов района подписываются на заем в размере двухмесячного содержания.

С'езд советов в своей деловой работе подробно обсудит проделанную работу, даст твердые директивы новому составу райисполкома о ведении хозяйства района, наметит пути осуществления поставленных задач в области коллективизации сельского хозяйства.

Н. МАКСАКОВ.

Чан кай-ши недоволен политикой Чжан Сюэ-ляна

ЧИТА, 2 августа.—По сообщению японских газет в Нанкине состоялось заседание национального правительства, посвященное русскому вопросу. На заседании с большой речью выступил Чан Кай-ши, выразивший недовольство действиями Чжан Сюэ-ляна, уклоняющимся от выполнения приказаний о переброске всех своих войск к границе также, как от предлагаемой посылки ему в помощь войск из центрального Китая. Белогвардейский генерал Савельев открыто ведет в Харбине набор русских белогвардейцев.

Наш ответ

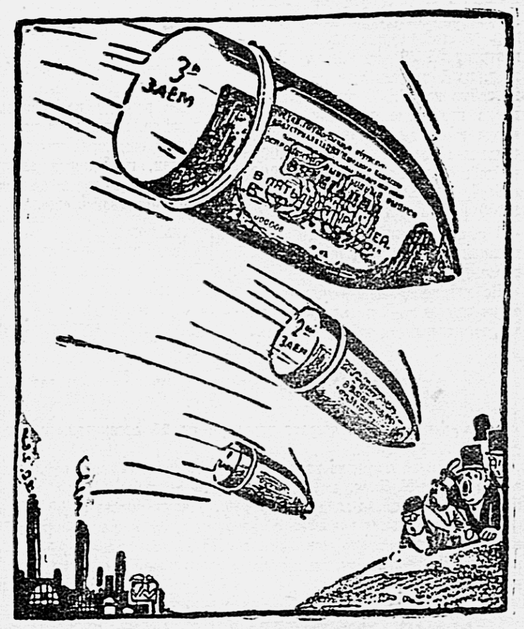

Ускорить темп реализации 3 займа

Внести в работу больше четкости

Стихийно развернулась предварительная подписка на 3-й заем индустриализации. Повсеместно рабочими выносятся решения о поголовном участии в приобретении облигаций займов и тут же проводится подписка.

Однако, еще в самом начале кампании, **следует отметить медленную и нечеткую работу ряда местных комиссий содействия по займам.** На-ряду с большой активностью рабочих масс, ряд комиссий при учреждениях, заводах и фабриках медленно проводят оформление подписки, а местами не проводят достаточной раз'яснительной работы.

При условии, когда каждая копейка, своевременно полученная государством взаймы от населения, может все решительнее и решительнее развивать темп индустриализации, такое отношение к займу некоторых организаций совершенно недопустимо. Вдобавок надо учесть, что ускорение подписки облегчает рабочему выплату. **Чем раньше оформишь подписку, тем длиннее срок выплаты и тем мельче взносы.**

Поэтому еще в начале кампании, комиссиям надо взять решительный курс на активность и четкость. Помимо этого **комиссии должны проследить за своевременным взносом администрацией в кредитные организации сумм удержанных администрацией.**

Желательно, чтобы первые 3 взноса по коллективной подписке были бы произведены в течение августа и сентября с тем, чтобы 1-ый взнос был бы удержан из зарплаты 1-й половины августа м-ца, одновременно проводя дальнейшую подписку среди отсутствующих. Скорейшая подписка выгоднее для самих же подписчиков.

Деревенский сектор затронут слабо. Массовой агитационной работы там еще не развернуто. Такое отношение сельского аппарата к важнейшей государственной задаче совершенно недопустимо. Следует еще в начале кампании потребовать от районов, сельсоветов-кооперативных организаций и комиссий содействия такой же энергии, какую проявляют передовые рабочие организации, потребовать четкой, настойчивой работы.

Мы вправе ждать от таких организаций, как Рязселькредитсоюз, потребкооперация и Окрколхозбюро, проявления большей инициативы в деревне. И не только циркулярами, но живой, практической помощью держателей.

Следует развить немедленно широкое соревнование между отдельными фабриками, заводами (а в крупных заводах и между цехами); между отдельными селениями, населенными пунктами, колхозами и совхозами; между артелями и иными об'единениями.

В деревне вопросы соревнования должны решаться на общих сходах граждан, на которых и обсуждаются вопросы покупки 3 займа, вызова соседних селений, устанавливается примерный проект договора, предусматривающий условия соревнования.

Условиями соревнования должны стать:

Подписка рабочими и служащими города и деревни на 100 проц. месячной заработной платы.

Охват подпиской всех рабочих и служащих.

Охват подпиской всех крестьянских дворов.

Первые три очередные взноса произвести в течение августа и сентября месяцев.

Собранные по первому взносу суммы внести в кредитные учреждения в 3-х дневный срок, также все последующие взносы.

Улучшение работ местных комиссий содействия по массовой работе и обслуживанию заемодержателей.

Решения против сброски старых займов и за сдачу облигаций коллективно на хранение в кредитные учреждения.

Необходимо усилить раз'яснительные мероприятия в городе и деревне.

Ускорить темп, внести в работе комиссий больше четкости и инициативы. Требовать от аппаратов больше гибкости и ответственности за своевременное проведение кампании и широкое обслуживание заемодержателей.

АВГ. ЧУЛИТ.

К открытию рязанского пионерского слета

ТРЕТЬЕМУ ПОКОЛЕНИЮ ОКТЯБРЯ БОЛЬШЕВИСТСКИЙ ПРИВЕТ

Городской комитет всесоюзной коммунистической партии, — городскому слету юных ленинцев, шлет свой большевистский горячий привет.

Одновременно горком выражает уверенность, что пионердвижения города справится с труднейшей задачей вовлечения всех детей трудящихся и, в первую очередь, детей рабочих, в боевые пионерские звенья и успешно выполнит задачу коммунистического воспитания новых людей, будущих строителей социалистического общества.

Овладевайте знаниями. Вам предоставлены к этому все возможности. Зовите и вовлекайте больше детей в свои ряды.

Учитесь работать, учитесь быть стойкими бойцами за коммунизм.

Да здравствует городской пионерский слет!

ГОРКОМ ВКП(б).

ПОСЛЕДНИЕ ТЕЛЕГРАММЫ

Китайские солдаты отказываются воевать с СССР

Во многих пограничных районах идет братание китайских солдат с нашими пограничниками

ХАБАРОВСК. — В 4 километрах юго-восточнее 86-го раз'езда Забайкальской дороги к нашим пограничникам пришли китайские солдаты, которые, отдав оружие, заявили, что с советами они воевать не хотят. Братание китайских солдат с нашими пограничниками отмечается во многих районах.

Фан Цин-гуань подписал вчера очередной приказ об увольнении более 40 сотрудников К.-В. ж. д. В районе станции Сочинцы находится банда полковника Назарова. Китайские солдаты ст. Пограничной бесчинствуют, бродят по поселку группами, забирают лошадей, телеги и разное имущество. Всем семьям арестованных в полосе отчуждения предложено освободить квартиры в 3-хдневный срок.

ИНДУСТРИАЛИЗАЦИЯ СТРАНЫ-ОСНОВНАЯ ЗАДАЧА РАБОЧИХ И ТРУДОВОГО КРЕСТЬЯНСТВА. НЕОБХОДИМО МАССОВОЕ УЧАСТИЕ ТРУДЯЩИХСЯ В РЕАЛИЗАЦИИ ЗАЙМА

За быструю реализацию 3-го займа

Профсоюзам кожевников, медсантруд и просвещенцам пора перестать тянуть

Кампания по реализации этого займа должна расцениваться нами, как кампания особой политической важности. И ряд профорганизаций уяснив себе это, взявшись руководить работой реализации займа. По месткому № 29 ст. Рязань Р.-У. ж. д. на 1 августа уже реализовано займа на 23.000 рублей и подписка превысила половину общего фонда зарплаты рабочих. Рабочие Сельмаша подписались на 17.000 рублей, спиртоводочники на 4.000 рублей, шпало-пропиточники на 3.100 рублей и т. д.

В общей сложности по 20 организациям Рязани на 1 августа подписка дала 242.500 рублей.

Но мы не должны успокаиваться на первых же успехах. Надо, как можно шире, вести работу по реализации займа и руководство этим делом должны взять на себя все без исключения профорганизации.

А между тем, некоторые профорганизации еще не раскачались. В райселькредсоюзе, например, еще нет комиссий содействия. Губотделы кожевников и медсантруд плохо руководят работой по распространению займа. Низовые органы этих профсоюзов еще даже не запаслись материалом, нобходимым для кампании. Месткомы просвещенцев тоже не расшевелились еще.

Дремать некогда.

Чем скорее мы реализуем заем, тем более поможем выполнению пятилетнего плана социалистического строительства.

ЧУДОТВОРЦЕВ.

Соревнование по реализации займа

Пителинская партячейка провела предварительную подписку на 3 заем. Эта подписка дала 3.775 руб.

Кроме того, на общем собрании решено вызвать на соревнование по реализации займа — В.-Полянскую, Петскую и Нестеровскую ячейки, Пителинского района и Чучковскую ячейку. Чучковского района.

Подписываются и вызывают

28 июля в селе Шилове (бывш. Спасского уезда) происходило совещание председателей сельсоветов совместно с представителями партийно - советских и общественных организаций. Присутствовало более 60 чел.

На повестке дня стоял один вопрос — о размещении 3 займа индустриализации.

Совещание постановило: всем членам комиссий содействия госкредиту и сберегательному делу подписаться на заем в размере 2-х месячного склада содержания, а живущим сельским хозяйством — не менее 10 рублей для каждого двора.

Шиловцы вызывают на такую же подписку всех членов комиссий содействия по Рязанскому округу.

Подписка на колбасной фабрике

На колбасной фабрике РязЦРК рабочие решили подписаться на 3 заем в размере месячного заработка.

Надо отметить, что рабочие недовольны поведением правления ЦРК, задерживающего выдачу облигаций 2 займа индустриализации.

С.

Обувники реализуют

Рабочие фабрики «Победа Октября» на общем собрании постановили взять облигаций займа на месячную зарплату.

Подписка в Рязани

По данным на 3-е августа подписка по 25 организациям Рязани дала 299.943 руб.

Впереди по подписке идут: совторгслужащие (76.266 руб.), железнодорожники М.-К. ж. д. (75.000 руб.) и уральцы (44.000 руб.). У металлистов подписка дала 20.045 руб., у кожевников — 19.655 руб.

Очень вяло идет подписка в губпромсоюзе и в жилкооперации. До сих пор не раскачались губотделы союзов — пищевиков, транспортников, нарпит, печатников. По союзам рабпрос и медсантруд подписка тоже идет слабо.

ХОД ПОДПИСКИ НА ЗАЕМ в Спас-Клепиковском районе

Ватный трест впереди

Дружно взялись за реализацию 3 займа рабочие и служащие Спас-Клепиковского ватреста. Каждый из них берет займа не менее, чем на месячный заработок.

Предварительная подписка на фабрике «Красный Октябрь» дала свыше 6.000 рублей, на фабрике имени Ленина — 4.500 рублей, «Спичка» — 3.615 руб.

Коллектив РИК'а не отстает

Сотрудники Спас - Клепиковского райисполкома коллективно подписались на заем в размере полутора-месячного оклада. Подписка выразилась в сумме 2.100 рублей.

Подписаться на заем и досрочно сдать сельхозналог

Так решила конференция беспартийных рабочих и крестьян, происходившая в Сп.Клениках, 28 июля. Присутствовало здесь около 300 делегатов.

Конференция обратилась в населению города и деревни с призывом — подписаться каждому на новый заем и досрочно сдать государству сельхозналог.

Дали свыше 6.000 рублей

С большим под'емом проходит подписка на 3 индустриальный по союзу совторгслужащих. До 26 июля подписка дала более 6.000 руб.

Начилась работа на селе

Ершовская изба-читальня (Спас-Клепиковского района) собрала подписку на заем в сумме 1.360 руб. Сдано в госбанк на коллективное хранение облигаций займов на 1.000 рублей. Пожертвовано в фонд индустриализации 127 рублей и на постройку танка «Наш ответ Чан Кай-ши» 55 рублей. (Деньги отосланы в ред. газ. «Безбожник»).

Ершовская изба-читальня вызывает на соревнование по успешному размещению займа — Тюковский, Гришинский, Криушинский и Ольгинский сельсоветы.

Пример другим

Члены пленума Спас-Клепиковского сельсовета подписались на 3 индустриальный в сумме 860 руб. То же самое проведено на пленумах Мамоновского, Макеевского, Дунинского и Лаптевского сельсоветов, где подписка дала в общем около 3.000 рублей.

Примеру их должны последовать и остальные сельсоветы.

Союзы, плетущиеся в хвосте

Это Спас-Клепиковские профсоюзы: железнодорожников, медсантруд, связь, нарпит и сельхозрабочих. Они до сих пор еще не проявили себя в деле подписки на новый заем.

Очевидно, профсоюзная «головка» здесь оторвана от масс.

НА 53000 РУБЛЕЙ

В Спас-Клепиковском районе широко развернулась массовая работа по реализации 3 займа. На места высланы 33 уполномоченных. К работе привлечен и сельский актив. Выпускается специальная стенгазета-многотиражка, в количестве 200 экземпляров.

Подписка уже дала 53.000 руб.

Спас-клепиковны вызывают Тумский РИК.

ВОЛОДИН.

У курсантов счетных работников

На курсах счетных работников при Рязпотребсоюзе 26 курсантов взяли займа на свою месячную стипендию.

Курсанты сделали вызов другим курсам счетных работников сельско-хозяйственной кооперации.

КУРСАНТ.

Просчет или непростительная халатность?

Почему у губжилсоюза нет строительных материалов?

Весной Рязгубжилсоюз через «Рабочий Клич» довел до сведения Рязанской советской общественности, что он готов к строительному сезону, что цемент есть, алебастра хватит и т. д.

Строительный сезон в разгаре. И что же мы видим: алебастра в Рязани нет, цемента — тоже нет, не хватает извести, железа и гвоздей.

Жактам и другим организациям приходится платить частнику Шувалову за пуд алебастра по 1 рублю, вместо шестидесяти копеек. Низовая жилищная кооперация бьется, как рыба об лед, в поисках строительных материалов.

От такого положения сильно попахивает вредительством. Строительный сезон срывается. Наблюдаются простои рабочих из-за отсутствия материалов.

Губжилсоюз, ответь, каким образом случилось так, что запаса строительных товаров, рассчитанного на весь сезон, нехватило на половину сезона?

ГРЕБНЕВСКИЙ.

СОЦИАЛИСТИЧЕСКОЕ СОРЕВНОВАНИЕ

В борьбе за качество труда

На ватной фабрике им. Ленина выпуск продукции увеличился. Повысилась производительность труда и значительно снизились прогулы. Плохо то, что фабком слабо руководит соревнованием

Работа ватной фабрики имени Ленина, Спас - Клепиковского ватреста в III квартале значительно улучшилась.

Продукции выпущено на 26,3 проц. более того, что было намечено по промналогу. Производительность труда превысила предположенную планом на 16 проц., а прошлогоднюю на 43,54 проц. Зарплата рабочих за III квартал на 21,14 проц. обогнала прошлогоднюю.

За 9 месяцев работы фабрика добилась снижения себестоимости на 7,06 проц. Директива по снижению себестоимости выполнена с превышением на 1,06 проц.

Прогулы по фабрике за время соревнования снизились против первого полугодия на 1,63 проц.

Вредной ненормальностью в работе фабрики являются простои. В июне фабрика, благодаря поломке вала, простояла два часа, а часть фабрики — даже 8 часов. Простои против первого полугодия повысились на 0,37 проц.

Приходится отметить, что фабком в последнее время «прохладно» относился к социалистическому руководству.

РАБКОР.

СОРЕВНОВАНИЕ СТОЛОВЫХ ЦРК

Столовая ЦРК № 2 выработала план социалистического соревнования и вызвала на соревнование столовую № 1. Решено произвести выпуск горячих завтраков, вести учет боя посуды. Борьба с прогулами усилилась. Благодаря этому количество прогулов уменьшилось. Нагрузка на одного работника увеличилась: раньше один официант обслуживал 8 столов, теперь он обслуживает 10 столов.

Пущена машинизированная картофелечистка и мясорубка. Число выпускаемых обедов увеличилось и качество их значительно улучшилось.

Соревнование проходит удовлетворительно. В скором времени предполагается вызвать на соревнование столовую при Доме Крестьянина.

СОК.

ОБУВНИКИ ПОДТЯГИВАЮТСЯ

На «Победе Октября» было созвано экстренное заседание производственной комиссии для обсуждения вопроса об усилении и оживлении социалистического соревнования.

На этом заседании было заслушано сообщение администрации фабрики о создании особого фонда для премирования лучших производственников:

Фонд составлен пока из 300 рублей с расчетом на 15 премий за лучшее участие в социалистическом соревновании, при чем предполагается разделить эту премию следующим образом: 6 премий для взрослых рабочих и 9 для молодых производственников.

Намечен еще ряд мер для оживления соцсоревнования по учету работы ударных бригад.

Кроме этого, постановлено по ходу соревнования создать цеховые производственные тройки и вывесить в цехах лозунги по соревнованию. В трехдневный срок решено составить проект договора по соревнованию с Зарайской фабрикой и Спасским заводом. Затем оформить окончательно ударные бригады.

В виду того, что для многих рабочих неясны задачи соревнования, решено также провести инструктивное совещание с цехтройками и провести конференцию с ударниками, затем еще организовать шефство над машинами.

Результаты не замедлили сказаться. Сейчас же после заседания производственной комиссии комсомольцы затяжного цеха Абрамов, Давыдов и Глебов взяли шефство над обтяжными машинами.

Комсомолец Бурмистров — затяжник на машине вызвал на соревнование взрослого рабочего при затяжной машине Партова. Мастер затяжного цеха Пешков вызвал Васильева, закройного Гауберга и штамповочного Зотова.

По индивидуальному соревнованию комсомолец Глебов вызвал Давыдова. Лыков и Чипикин взяли шефство над одной затяжной машиной. Нойкин и Кузнецов — над другой.

Помощник мастера Сергеев принял вызов директора фабрики.

НА ПУТЯХ К РАЙОННОМУ СТРОИТЕЛЬСТВУ

КРЕПЧЕ РУЛЬ ПАРТРУКОВОДСТВА

Уверенным шагом, по большевистскому компасу, вооруженные классовой непримиримостью к врагу

— БОДРО ВПЕРЕД

на передовые позиции социалистического наступления

В авангарде трудящихся масс, опираясь на батрачество и бедноту, в неразрывном союзе с середняком против кулака, его право-оппортунистических подголосков и их примиренческих друзей—на выполнение генеральных заданий партии по проведению ускоренной индустриализации страны и коллективизации сельского хозяйства

К открытию 1-й южно-рязанской партконференции

Перед лицом неотложных классовых задач

На повестке дня открывающейся сегодня Южно-Рязанской райпартконференции, центральное место занимает вопрос —об очередных задачах парторганизации.

Этот вопрос обнимает собой ряд важнейших мероприятий по осуществлению узловых задач социалистического строительства, которые поставлены перед нами решениями XVI Всесоюзной партконференции.

Генеральную линию партии на выполнение «пятилетки» на индустриализацию страны и коллективизацию сельского хозяйства, нам приходится проводить в условиях обостренной классовой борьбы, в обстановке ожесточенного сопротивления капиталистических элементов нашему социалистическому наступлению.

В деревне это сопротивление выражается в попытках кулачья сорвать, поменать, дезорганизовать нашу хозяйственно-строительную работу, поспекулировать на наших хозяйственных затруднениях, в попытках увлечь за собою середняка и разрушить его союз с беднотой.

На ряду с этим неизбежные трудности нашего экономического роста трудности, связанные с выкорчевыванием самих корней капиталистических отношений порождают мелкобуржуазные оппортунистические колебания среди малозакаленной неустойчивой части коммунистов, оформляясь в идеологию правого уклона или примиренчества к нему.

Правые настроения имеются и в нашей партийной организации.

Они выражаются в недооценке колхозов, в том, что отдельные коммунисты не хотят быть застрельщиками перехода своей деревни на коллективные формы ведения хозяйства.

Правооппортунистические взгляды и дела ведут к сползанию с классовой линии, к смазыванию классовых противоречий, к уступкам зажиточно-кулацкому элементу деревни (при распределении кредита, сельхозналога, самообложения, в применении льгот и т. п.).

Таким настроениям со стороны всей парторганизации во время перевыборов бюро ячеек был дан решительный отпор. Но этого мало. Партячейки должны и впредь неослабно вести непримиримую борьбу с проявлениями правого уклона и примиренчеством с ним в повседневной практической хозяйственной, советской и кооперативной деятельности.

Прошедшие перевыборы бюро ячеек дают основание заключить, что Южно-Рязанская парторганизация к проведению последовательной, по большевитски—непримиримой борьбы с правой опасностью подготовлена и в настоящее время ведет ее не плохо.

Возросшая активность парторганизации и классово-выдержанное проведение всех очередных мероприятий партии и правительства в деревне несомненно помогут преодолению трудностей, встающих перед организацией.

Южно-Рязанская организация сумела за короткий срок в общем удовлетворительно справиться с работой по районированию и проведению подготовительных работ к уборочной и осенне-посевной кампании.

Но уже первые итоги работ по районированию показали, насколько усложнились задачи сельских партячеек и насколько повысилась их ответственность за проведение генеральной линии партии в деревне.

Задачи парторганизации сводятся к тому, чтобы построить свою дальнейшую работу так, чтобы обеспечить своевременное и полное проведение очередных хозяйственно-политических работ на селе. Сложность и об'ем поставленных перед нами задач требуют от каждого коммуниста и советского работника ясного понимания своей общественной роли, требуют энергичной мобилизации батрацких и бедняцко-середняцких масс на фронте социалистического строительства, наконец требуют усиления внутрипартийного воспитания самих сельских коммунистов.

Нам нужно шире развернуть практику социалистического соревнования. Каждый коммунист должен прочно усвоить, что социалистическое соревнование является одним из главных методов мобилизации трудящихся масс по выполнению пятилетнего плана народного хозяйства.

Наша партконференция созывается в момент проведения уборочной и осенне-посевной кампании. Надо подвести итоги нашей подготовительной работы к осенне-полевым работам, проверить и оценить, насколько мы сумели привлечь и организовать широкие массы трудового крестьянства в деле под'ема урожайности и коллективизации сельского хозяйства.

Необходимо поставить на ноги всю парторганизацию и, придать ударный характер всем осенним посевным мероприятиям.

Одной из важнейших работ на ближайшее время будут также хлебозаготовки. Подготовку к хлебозаготовительной поре надо начать немедленно. Следует широко разъяснить крестьянству о классовой сущности декрета. Правительства от 28-го июня, использовав все вытекающие из него меры возлействия на кулацкий элемент деревни.

Нужно своевременно обеспечить поступление всех видов налогов и сборов и энергично взяться за реализацию 3-го займа индустриализации.

При развертывании массовой работы, по проведению осенней посевкампании, в момент хлебозаготовок и в кампанию по размещению 3-го займа индустриализации, необходимо сосредоточить внимание партячеек на усилении работы с беднотой и батрачеством. Вместе с тем нам нужно раз навсегда отказаться от кампанейской работы среди батрачества и бедноты и организовать работу так, чтобы она протекала постоянно изо-дня в день в тесной связи с очередными моментами хозяйственно-политической жизни деревни.

Южно-Рязанская партконференция провела во время районирования не малую работу с беднотой популяризовав среди бедняцких слоев населения значение районирования и подготовку к уборочной и осенний-посевкампании. Нам удалось добиться постановления общин о бесплатной обработке земля 142 бедняцким хозяйствам.

Теперь задача сводится к тому, чтобы проследить за выполнением взятых общинами обязательств по оказанию помощи бедноте, обеспечив качество и своевременность обработки земли бедняцких хозяйств.

Надо повести работу с беднотой так, чтобы в результате ее наши партячейки имели бы в лице бедноты действительно прочную опору в деле коллективизации сельского хозяйства в борьбе с кулачьем.

Одним из центральных звеньев внутрипартийной деятельности нашей райпарторганизации должно стать регулирование роста партии. Нужно усилить темп вовлечения в партию батраков, бедняков, и колхозного актива. В этих целях надо закрепить практику проведения батрацких курсов, усилив вовлечение батраков и в особенности женскую их часть в практическую общественную работу.

Партячейкам необходимо усилить руководство ходом перевыборной кампании бюро комсомольских учеек, обеспечив и в будущем выдержанное внимательное шефство комсомолом.

В связи с районированием перед парторганизацией встает весьма серьезная задача по руководству работой советских, кооперативных и общественных организаций села.

Расширение прав с.-советов, подведение под их работу материальной базы (введение сельбюджетов в большинстве с.-советов) заставляют нас повысить качество своего руководства общественно - советскими сельорганизациями.

Партячейки должны добиться перелома в работе групп бедноты. Прошло достаточно времени, чтобы оживить их деятельность, а все же пока с группами бедноты у нас в районе неблагополучно. Группы существуют больше формально. Причину этому надо искать в недостаточном внимании к ним со стороны партячеек и партийцев, прикрепленных к группам.

Перед райпарторганизацией стоят большие ответственные задачи.

Райконференция должна по деловому серьезно и тщательно обсудить эти задачи и наметить верные, ясные практические пути к повышению классовой боеспособности райпарторганизации, пути к повышению качества партийного руководства социалистическим переустройством деревни на началах коллективизации и кооперирования.

ФОМИЧЕВ.

Первое райпартсобрание

Проксиая парторганизация здорова. Она справится со стоящими перед партией задачами

24 июля в Проксе состоялось первое районное партсобрание. Собрание обсудило 3 основных вопроса — доклад об очередных задачах оргбюро района и выборы руководящего партийного органа.

Судя по активности и настроению участников, можно сделать такой вывод, что организация правильно подходила к разрешению поставленных перед ней задач в связи с проводимым районированием. Все участники прений как по первому, так и по второму вопросу целиком и полностью одобрили приведенные мероприятия в связи с районированием, выдвинув при этом на первое место вопрос о необходимости направления всей работы по линии индустриализации, перестройки промышленности и сельского хозяйства в соответствии с теми задачами, которые поставил перед партией пятнадцатый с'езд нашей партии и последующая шестнадцатая партконференция.

Особо резко подчеркивали делегаты в прениях вопрос о необходимости усиления колхозного строительства в условиях проксной действительности, а также необходимость развертывания массовой работы среди крестьянских и, в первую очередь, батрацко - бедняцких масс, так как эта отрасль работы до сих пор имела серьезные недочеты.

Не менее важное место в работе партсобрания заняв вопрос об уклонах от генеральной линии партии, о поднятии авторитета парторганизации в глазах трудового крестьянства в связи с теми болезненными явлениями которые были там обнаружены 4—5 месяцев тому назад, чем и была вызвана досрочная чистка, освободившая организацию от разложившихся и примазавшихся «коммунистов».

В принятых решениях партсобрание сказало свое слово о необходимости решительной борьбы как с левым, так и, особенно, с правым явно оппортунистическим уклоном и с примиренческим отношением к ним. Собрание призвало организацию вести неослабную борьбу с уклонами, не забывая о классовой борьбе, в деревне вести наступление на кулака, опираясь при этом на батрацко-бедняцкие массы.

В общем партсобрание показало, что организация после досрочной чистки вполне здорова и с поставленными перед ней задачами справится.

ИВ. ЮНЬКОВ.

Сегодня открывается городской слет рязанской пионерии

БЛИЖЕ К ДЕТЯМ

За повышение качества коммунистического воспитания детей. Против недооценки классовой роли пионердвижения. Больше чуткости и запросам детей. Больше практической помощи пионеротрядам. Сильнее отпор чуждо-классовым влияниям на детей на улице, в школе и семье

НАВСТРЕЧУ СЛЕТУ

Сегодня взоры всех рабочих, партийных, комсомольских организаций и всех трудящихся Рязани должны быть обращены к слету.

Все общественные организации обязаны внимательно вглядеться в работу городского пионер-слета, учесть успехи, недостатки, трудности и болезни детского движения, чтобы иметь ясное представление о том, что сделано каждой общественной организацией в деле коммунистического воспитания нашей смены.

Надо откровенно сказать, что забота о детях, о классовом воспитании их у нас далеко недостаточна.

Для того, чтобы пионер-движение было поставлено на должную высоту, необходимы средства, подготовленные в педагогическом отношении люди, общественное внимание, чуткое руководство и практическая помощь в работе со стороны местных партийных и, в первую очередь, комсомольских организаций.

Пока во всем этом чувствуется острый недостаток. Комсомол, непосредственно руководящий детдвижением, не имеет педагогических сил; пионер-вожатые обладают очень незначительным педагогическим опытом. В составе вожатых малочисленно рабочее и партийное ядро; вокруг вожатого не создано необходимого общественного мнения и товарищеской атмосферы взаимопомощи, отчего рабочие-комсомольцы не идут на пионер-работу.

Горкому комсомола нужно взять решительный курс на выдвижение вожатыми рабочих комсомольцев и комсомолок - партийцев, организовать с органами ОНО соответствующую подготовку вновь выдвинутых вожатых и переподготовку уже работавших вожатых. Следует внимательно отнестись к подбору прикрепленных к отрядам партийцев и комсомольцев и регулярно проверять их работу.

Комсомол должен развернуть энергичную работу по вовлечению детей трудящихся в пионер-отряды, и, прежде всего, детей рабочих, одновременно улучшая качество работы отрядов. Парторганизациям помимо усиления руководства пионер-движением, помимо прикрепления лучших партийцев к пионер-отрядам, надлежит провести нечто вроде мобилизации партийцев, имеющих педагогические навыки, на помощь комсомолу для работы в пионер-организации.

Задача общественных организаций (горсовета, профсоюзов, кооперации)—закрепить работу городского слета пионеров каким-либо конкретным мероприятием. Не должно быть ни одного предприятия, ни одного фабзавместкома, не организовавшего для пионеров мастерской, не выделивших и не оборудовавших комнаты для отрядных занятий, не отчислинших соответствующих средств на лучшее оборудование и обеспечение детплощадки и т. д.

Одновременно мы предостерегаем от праздично - кампанейского подхода к воспитанию детей.

Можно предполагать, что кое-кто после горслета забудет свои обязанности по отношению к пионерам и все пойдет по старому.

Горслет должен положить конец формальному, бездушному отношению к детским нуждам. Мало одних слов и «морального» сочувствия. Необходимо постоянное, изо дня в день проводимое руководство

Здесь предстоит большая работа комиссиям содействия, создавшихся во время подготовки к слету. Они должны закрепить свое существование и впредь неослабно следить за состоянием детских организаций. Им следует взять на себя заботу по изысканию средств на пионер-работу, проверять,—что делают общественные организации для детей, проверять, как выполняются детские наказы, внесенные во время перевыборов советов и перевыборов ФЗМК.

Одним из важнейших недостатков в работе детских организаций является разрыв между воспитательной работой отрядов, форпостов, площадок, с одной стороны, и влиянием семьи—с другой. Родители до сих пор не привлечены к участию в работе детских организаций, мы не прислушиваемся к их советам, не согласуем с ними систему нашего воспитания.

А между тем роль родителей как в деле воспитания детей так и в смысле материальной поддержки, безусловно велика. Партийным и комсомольским организациям этот значительный пробел нужно восполнить в ближайшее время. Общественные организации, рабочие и родители должны помнить, что только при их помощи и внимании у нас будет расти достойная смена. Коммунистическое воспитание детей — наш прямой классовый долг.

Наши классовые враги стараются захватить детей под свое влияние, затащить их в отравленное болото различных сектантских, поповских «детскутиков», «отрядов детей божьих» и т. п.

Мы должны вырвать детей из лап кулацко - поповской братии и воспитать из нашей подрастающей смены действительно преданных, сознательных классовых бойцов и активных строителей социалистического общества.

С. КОЗЫРЕВ.

СМЕНА—СМЕНЕ

Городской комитет ленинского комсомола в день слета юных пионеров шлет пламенный революционный привет всем пионерам г. Рязани. Горкомол заверяет их, как организатор, непосредственный руководитель и воспитатель своей смены в том, что комсомольские организации города примут все меры к тому, чтобы повысить качество комсомольского руководства пионердвижением, обеспечить отряды лучшим кадром подготовленных вожатых, чтобы усилить практическую помощь и дать детям подлинное коммунистическое воспитание в духе классовой непримиримости к врагам, в духе коллективно трудового творчества, преданности революции и социалистическому строительству.

Не дадим детей в руки кулаков, попов, сектантов и их агентов!

Да здравствует коммунистическая партия!

Да здравствует Красно-знаменный комсомол!

Да здравствуют пионеры—завершители социалистического строительства!

БЮРО ГОРКОМА ВЛКСМ



Пионеры готовят стенгазету у

ЛИТЕРАТУРНАЯ НЕДЕЛЯ

И. БЕХЕР

Война и литература

Война была для каждого из нас большим потрясением.

Наши глаза, привыкшие к ужасам войны, стали сухими и жесткими. Говоря о войне, мы не думаем: «Это было когда-то». Военные события, длившиеся четыре года, с необычайной яркостью сохранились в нашей памяти. Мы научились не только стонать и вопить об ужасах войны, мы научились давать образы войны, добывать новый материал для колоссального военного эпоса.

Война не может иметь разных толкований, ее нельзя излагать согласно своему личному вкусу. Тенденция, которая присущая войне, так сильна, что отражается в каждом произведении, где описана война,—даже в том случае, если авторы книг о войне стараются скрыть эту тенденцию. Один только революционный пролетариат призван раз навсегда уничтожить войну. Кто хочет заставить нас забыть о существовании войны, тот подготовляет новую войну.

Понятно, что внезапно разразившаяся мировая катастрофа заставила писателей умолкнуть. Писатель, боровшийся против войны, бушевал, выл, кричал, выбрасывал неуклюжие фразы, его воззвания и стихи отражали безумие поля брани. Такими были эти писатели, из которых ни один не был тесно связан с сознательным пролетариатом. Зато какая ясность в писаниях и речах Розы Люксембург, Карла Либкнехта и Ленина!

Чем больше мы присматривались к деталям войны, тем ужаснее они нам представлялись. Смятение уменьшилось, безумие приобретало смысл, мы поняли закон движения, по которому движения наша жизнь, по которому ее заставляют двигаться. Мы ясно различаем в каждом отечестве две нации, в самой войне два фронта: фронт серых масс, миллионов солдат, и маленький могущественный фронт тех, кто руководит войной. К концу войны эти два фронта все больше и больше сближаются. В России серые массы восстали. 1917 год: на Востоке зародился новый мир. Там пролетариат завоевал себе родину. Наш мир остался старым. Только мы—небольшая кучка — не остались такими, как прежде. Мы встрепенулись, пробовали бороться со старой властью, но у нас нехватило сил. Мы не устаем говорить о войне, пока существует система, при которой неизбежна война. Мы без устали будем бороться против войны. Мы будем поддерживать беспорядок, хозяйственные и нарядок — подачки, которые дают тем, которых опять хотят вести на бойню или загубить у станка. Мы признаем себя нарушителями тех законов, изменниками того строя, которые дают привилегии меньшинству и делают бесправными трудящиеся массы.

Была сделана попытка собрать голоса писателей о войне. Ни один из них не дал ничего дельного, а лишь скромную часть того большого произведения о войне, которое еще должно быть написано. Впереди всех стоит и будет стоять «Огонь» Барбюса. Это действительно огонь. Никакая из последующих книг о войне не могла его потушить. Дальше Эрнст Юнгер —«Свинцовая гроза». Здесь описаны передовые позиции, жажда убийства, уничтожения; пленных пристреливают, деревни при отступлении сметаются с лица земли. Безжалостная, бессмысленная, зверски-жестокая—такова была война. Лицо солдата срастается со шлемом и удивленно спрашивает:

— Что такое человек?..

Ужасное совершается: человек перестает существовать, становится такой же вещью, как дерево или камень. Такому существу нетрудно швырять ручные гранаты. Книга Юнгера—самая беспощадная, самая резкая книга о войне. Она тем ценнее, что написана офицером, человеком, признающим войну.

Фрей, «Коробочка для пластырей». Здесь описаны лазареты: убитых убивают вторично инструментами и лекарствами. Ни намека на героизм, никаких идеалов. Ни о какой героической смерти здесь не говорится—говорится о том, как дохнут люди. В четырех стенах лазарета скрывается весь ужас войны. Пахнет гноем и кровью. Это раны, которые не закрылись и не закроются по сегодняшний день.

Ренн добросовестно регистрирует события и мелкими штрихами зарисовывает серую картину войны. Это—будни войны, отсутствие событий скука. Механически отдают приказы, механически их выполняют, бесцельно, вяло. Только изредка разнообразие в виде атаки.

Ремарк. У него война описана как сенсация. Ему больше «везет», чем Ренну. Его позиция выгоднее, и он умеет ее использовать: дает четко выписанные отдельные сцены, которые увлекают читателя. Н.

Гюзеру в его «1902 годе» удалось передать опьянение войной. Все охвачено патриотическим дурманом, пока внезапно многие горячие головы не разочаровываются... Удачнее проведена эта мысль в картине «Конец Санкт-Петербурга». Это — симфония энтузиазма и ужаса, кончающаяся революцией. Понятия—война и биржа переплетаются и показывают закулисную сторону войны. Не случайность, что именно русские дали это произведение о войне. Только пролетариат может сказать великую правду, которая смертельна для буржуазии.

Песня рабочего

Сегодня песнь мне петь не лень,
Кричу я вам, друзья, по делу:
— Дашь рабочую неделю,
К шести седьмой прибавим день.

Довольно по-старинке жить,
Впустую пить заводов силу,
Коль все мы дружно согласились
С заветом Ленина: «Режим».

Пусть этот день трудом кипит,
Как все шесть дней кипит не даром,
Чтоб в смычке дружеской снабдить
Деревню до-сыта товаром.

Чтоб молодой стране помочь
С Америкой тягаться в мире,
Чтоб в каждом цехе крепла мощь
Стальной советской индустрии.

НИКОЛАЙ МАЯК.

Василий Новиков

Поезд

Задыхаясь паром,
Стальною тропою —
Дружным хором колесным
Гремит паровоз,
Торопливо бегущий
Качается поезд.
В даль уплыл полустанок —
И снова откос.
Тянет тысячи тонн
Этот сормовский конь
И какой он покорный
В руках машиниста.
Паровозная кровь —
Антрацита огонь
В жаркой топке пылает
С шипеньем и свистом
И литые колеса
Не знают усталость
И на сотой версте
Та же прежняя прыть
...Переездная будка
С зеленым сигналом —
Значит путь паровозу
И дальше открыт.
Эй! Гони машинист!
Путь до точки проверен
Я ведь знаю,
Что веришь и ты в паровоз.
Полным ходом вперед —
По разбуженным рельсам —
Полным ходом, под песню
Гремящих колес!

А. Барбюс

ВОГНЕ

Отрывок из романа

С другой стороны окопа меня окликают. На земле сидит человек, прислонясь к вбитому в землю колу. Это — дядюшка Рамюр. Под расстегнутой шинелью и курткой видны бинты, обвивающие всю его грудь.

— Санитары, — говорит он глухим, задыхающимся голосом, — сделали мне перевязку, но раньше, чем сегодня вечером, они не смогут унести меня отсюда. Я же отлично знаю, что сейчас умру.

Он покачивает головой.

Слезы текут из его глаз. Он протягивает мне руку и удерживает меня. Ему хотелось бы многое сказать и почти исповедаться.

— Я был до войны честным человеком, — говорит он, глотая слезы. — Работал с утра до ночи, чтоб прокормить семью. А потом я пришел сюда убивать немцев. И вот теперь меня самого убили...

Рамюр поднимает плачущие глаза на раненого Жозефа.

— Ах! Некоторым женам и детям везет. Что ж, проводи его и вернись... Быть может, я еще дождусь тебя...

Теперь нам предстоит взобраться на другой бок оврага. Мы начинаем взбираться вдоль старого 97 соединительного хода.

Вдруг оглушительный свист рассекает воздух. Над нами шипят шрапнели. В недрах туч цвета охры пылают аэролиты и рассеиваются страшным дождем. Он падает на склон, разрывает холм и разворачивает старые могилы, выбрасывая наружу кости. Эти вспышки разрывов перебрасываются по всей линии.

В этом ожесточении смертоносных машин, в этом катаклизме техники, преследующем нас, где бы мы ни прошли, есть что то превосходящее человеческие силы и волю, что то сверхестественное. Жозеф, держа меня за руку, оглядывается через плечо, сгибает шею, как загнанное животное, и в страхе бормочет:

— Что же это? Опять... Это никогда не кончится?... Мало мы еще сделали?.. Мало насмотрелись?.. И вот теперь снова начинается. О, нет, нет!

Он падает на колени, задыхается, с ненавистью озирается вокруг себя и повторяет:

— Значит, это никогда, никогда не кончится!

Я беру его под локоть и поднимаю:

— Пойдем, пойдем — для тебя это уже кончилось.

* * *

Кругом остатки деревьев: целый ряд ободранных стволов ивы, расколотых, пробуравленных, зияющих, подобно раскрытым гробам, поставленным стойма. Все вокруг нас разорено, покрыто буграми, пропастями, словно все грозы прошли над этим местом. А над всей этой потемневшей изуродованной природой нависло коричневое с молочно-серыми прожилками небо, мерцающее тусклым блеском оникса.

У входа в 97 соединительный ход свалилось поперек громадное дерево — старый дуб.

Самый вход заткнут трупом. Голова и ноги застряли внутри. Все остальное покрыто слоем ила и песка от мутной воды, струящейся по дну. Сквозь этот влажный покров сквозят раздутые грудь, живот, покрытые сорочкой.

Мы перескакиваем через эти останки, скользкие и липкие, точно брюхо огромной жабы, и ежеминутно скользим.

В этот момент над нами раздается адский свист. Мы гнемся, как тростник. В воздухе впереди нас разрывается шрапнель, все оглушая и оглушая, и хоронит нас под целой горой темного свистящего дыма.

Солдат, поднимавшийся впереди нас, высоко взмахнул руками и исчез, отброшенный неизвестно куда. Поднялись крики и стоны. Когда ветер разгонит навалившую тучу дыма, мы видим, как санитары ставят носилки и бегут к месту взрыва, поднимают что то. Я вспоминаю незабываемую ночь, когда мой брат по оружию Потерлу, которого сердце было полно надежды, точно улетел с распростертыми руками, окутанный пламенем взрыва.

Наконец, мы взбираемся наверх, где находим какого то странного раненого: он стоит на ветру точно вкопанный, и все его тело трепещет. Под с'ехавшим капюшоном, трепыхающимся на ветру, видны его судорожно подергивающееся лицо и рот, широко раскрытый от рева. Мы проходим мимо этого кричащего дерева.

Мы добрались до нашей прежней передовой линии, откуда мы шли в атаку. Велосипедист Эйтерн проходит и здоровается с нами; затем снова возвращается и вытаскивает из-за обшлага конверт.

— Это, кажется, ты, —говорит он мне, — принимаешь письма покойного Бике?

— Да.

— Вот одно вернулось. Адрес стерся.

Повидимому, конверт попал под дождь, который все смыл. Сохранился в уголке только адрес отправителя... Я вынимаю письмо из конверта: «Дорогая мама».

— А, помню...

Бике, лежащий здесь же в этом окопе, где мы отдыхаем, недавно написал это письмо, во время стоянки в Гошене, в жаркий и ясный полуденный час. Это был ответ на письмо его матери, тревога которой казалась неосновательной и вызывала тогда его смех...

«Ты думаешь, что я на холоде, под дождем, в опасности? Ничего подобного — наоборот. Все это кончилось. Сейчас жарко, мы обливаемся потом и ничего не делаем, только лежим на солнышке. Я посмеялся над твоим письмом...».

Я снова кладу в измятый конверт это письмо, которое было бы прочтено старой крестьянкой в тот момент, когда тело ее сына представляет собою только безжизненный прах, поливаемый дождем и размываемый водой, текущей по скату окопа, если бы случайность не пощадила ее...

Павел Ермилов

Звени, коса!

Звени, коса!
Нам весело с тобою.
Твой резкий звон
Понятен только нам.
Звени, звени!
Как чайка над водою
Сверкай, резвись
И лязгай здесь и там!

Звени, коса,
Ты звонче трели венской
По голубым
Расшитым межам!
И расскажи ты
Шири деревенской,
Что сердце я
Отдал червонным ржам.

Звени, звени!
Тебя на сердце жгучем
Я отобью
И остро наточу.
Я голосом
Свободным и певучим
Знакомый звон твой
Лихо подхвачу!

Постройка

Где раньше были пустыри
И ветер злой кружился бойко.
Теперь запели топоры,
И гордо высится постройка.

С утра до вечера кипит
На стройке дружная работа,
На досках строганных строчки
Играет солнце позолотой.

Ласкает теплый ветер нас,
Играет на стропилах бойко.
Несет артельщик ватерпас
И улыбается постройке.

Ну, кто берется описать,
Какая бьется в сердце радость,
Когда закутанный в леса
Дом поднялся на-за ограды.

И там, где были пустыри
И ветер злой крутился бойко,
Зажгутся скоро фонари
Перед законченной постройкой.

НИКОЛАЙ МИТРОХИН.

З. Александрова.

УТРО

Когда буксирный пробежит,
Завесив дымкой побережье,
Когда заря, едва забрезжив,
Окрасит охрой этажи,—
Еще татарин не кричал,
Еще молочницы не слышно,
А он метет метлою пышной
Асфальт у стен из кирпича.
Сегодня окна так светлы
И лестницы в крутом разбеге,
Сегодня пахнет от метлы
Весной березовой Онеги.
На стеклах штор голубизна...
Ну, и пускай, его ли дело?
Да как вот по окно узнать,
В которое она глядела,
Смеялись карие глаза—
Таких в Карелии не сыщешь
А ветер ленту развязал
И бросил бережно на крышу.
Через оконце чердака
За этой лентой дворник слазил.
Но там послушная рука
Нашла обрывок синей бязи.
Теперь в пролете этажа
Не звякнет форточка, как прежде.
Ей этой ленточки не жаль,
Не жаль парнишки в прозодежде.
Но все же окна так светлы
И лестницы в шальном разбеге.
Сегодня пахнет от метлы
Весной березовой Онеги...

Ив. Доронин



По дороге бежит
Мерин пегий.
Едет по полю мужик
На телеге.

Через гать, лужком
У поречья,
Паренек пешком
Навстречу.

Опять ракиты в тине
На затопе.
— Ты куда, мужик, спешишь,
Куда гонишь?
— Эх, боюсь, милок,
За погоду.—
Отвечает седок
Пешеходу.
— Ходит страшный рассказ
В деревушке:
Из-за моря на нас
Палят пушки.
Если гнуться лоза
Не хочет,
Обязательно гроза
Будет к ночи.
Про войну говорить
Стали больше.
Англичанка дурит
И Польша.
Знаем мы, откуль
Все на свете..
Не найдешь табачку ль
В кисете?
Приходила весна
Не скупою.
Яровые у нас
По пояс.
Толку мало ныне
В сохах-те.
Загудел на равнине
Трактор.
Жить бы жить, поживать,
Не клянчить.
Понимай, голова,
Что значит...
Разошелся мужик,
Вожжи бросил.
На просе.
— Я скажу, дружок.
Откровенно:
Быть войне, ужо,
Непременно.
Что неправду петь,
Под столицу
Еду я теперь
За солицей.
Знаешь, сам, в войну
Соли мало,..
Потерял, вот, кнут
За валом.
— Ха, ха, ну, народ!
И отколе? —
Закатился пешеход
На все поле.

— Ой, ой, дуралей!
Нет мочи.
Да у нас солей
Сколько хочешь.
Рви мокрый цвет
На лугу.
Мы солью свет
Засыпем.
Пусть сунется враг,
Мы охнем!..
Тут на наших полях
И сдохнет.
Ты, старик, дурака
Не валяй-ка..
Поворачивай-ка
Таратайку.
— Поворачивать, сынок,
Это — мода. —
Отвечает седок
Пешеходу.
— Только ты, пескарь,
Не пыли лещем,
Поворачивал встарь
Не таких еще.
Раскрабрилося, вишь,
Не истати.
Смотри, надуришь,
Касатик.
Брось в воду камень —
Намутит..
Буржуи с нами
Не шутят.
Возьмут, на лозине
Повесят..
Вот и будешь, ровня,
Весел.
Мы — старые грачи,
Куда ты
Суешься учить
Бородатых.
Когда счастье в рубах —
Держи лучше.
Зазеваешь — по губам
Получишь.
Не всякое жито
Медово.
Запомни ты это
Слово.
И простой качан
В огородах
Копит силу в плечах
За погоду.
Если гнуться лоза
Не хочет.
Обязательно гроза
Будет к ночи.
Видишь, как притих
Дубочек.
Далеко ль итти,
Молодчик?
Выбил трубку мужик.
Попил из махотки.
Закачался у ржи
Чибисы, как лодки.
Мяты медом отдают,
Дремлет день погожий.
Перепелки поют,
Жаворонки тоже.
— Запался год
Красавец —
Едоку пешеход
Бросает.

— Жури, старина,
Пьян без водки:
Полюбилась одна
В слободке.
Нет покою нигде,
Сердце томится.
Манит Маша к слободе
За околицей.

Глаза у ней —
Васильки на ниве,
Коса на спине —
Золотой ливень.
По хорошему жить
С милой хочется..
Моя поселок лежит
За рощицей.

Девичью красу
Улицу едва-ли..
На поляне, в лесу
С Машей целовались.
Вода на лугу
Льется шире.
У реки, на берегу
Все поренялись...
Шутят наши:
«Тише, дружок,
Батька Машин
Станет поперек»..
Ты из тех нор-то,
Скажи-ка вот:
Гришин, Егор-то
Как?.. Ничего?..
Стряхнул мужик
Пыль с лапоточка.
— Да, ведь это, кажись,
М-о-я до-ч-ка,..
Гришин, Егор-то
И есть я сам...
Крупного сорта
В рот те овса.
Ну-ка, поближе
Подайся грудью.

Ты, парень, я вижу,
Хороший будешь.
Люблю я дочь,
Говорю прямо..
Но, пожалуй, не прочь
Выдать замуж.
Молодой-то зуд
Известен, чай...
Садись, подвезу,
Дай добрый час,
Елят полыны.
Да не люди:
Глядишь — войны
И не будет..
Ухмыльнулся мужик,
Повернул коняту:
— Хорошенько держись,
Тут — коряга!
Поднялася дуга,
Копыта затопали.
Яровая пурга
Заходила по полю.
Травяная волна
Звенит осами,
Разливается она
Под колесами.
Миты медом отдают,
Дремлет день погожий
Перепелки поют.
Жаворонки тоже.

Стихи о Рязани

А. Ревнов

(Отрывки)

I.

Сонные годы
Текли
И текли,
Как облака—
— Над Рязанью...
В тихие улицы,
Помню, вошли
Песни
Без мер
И—названья.

* * *

В старые окна
Плеснулся
Кумач!
(Окна,
Довольно
Вам
Грезить)
Слушали с болью
Гнилые дома—
— Новую песню
О железе...

* * *

Помню
Не раз приходил...
Выоги
Выстуживали
Молодость.
И теперь
Вспоминаю
Один—
— Черные годы
Голода...

* * *

Помню
Плутал
По Калужским лесам,
В зное,
В истоме
И в голоде...
Это был
Я сам,
Это была
Моя молодость.

* * *

В шпалах
Вымеривая шаг...
(Рельсы
Летели,
Как птицы...)
Где здесь—
— На Вязьму.
И—где
На Рязань.
(— Как бы
не сбиться...)

II.

Далекие виденья,
Что скажете Вы мне.
Прошли Вы
Зыбкой тенью,
Как солнце по траве.

* * *

Иные были встречи.
Им суждено
Не быть
И ветер искалечит
Песчаные следы.

* * *

Ходил ли здесь недавно,
Тебя
Встречал ли здесь,
И кто о прежней
Славной—
— Подаст для сердца весть.

* * *

Быть может -
Жизнь на карте...
Но лень—
— Играть невмоч...
В далеком,
Странном марте—
Тревожащая ночь.

* * *

Под влажным ветром
— Губы.
Былыми
Им не быть:
Кого—волна
Погубит—
— Кому—с волною
Плыть.

* * *

Пугливые виденья,
Что скажете вы мне?
Прошли вы
Зыбкой тенью,
Как ветер
— По траве.

Митрохин.

Ряды женщин

Все больше их,
в октябрьском половодьи.
Идут вперед,
и строят новый быт,
Довольно им
стонать и ныть,
Когда вокруг
кипит большое дело.
Про жизнь рабынь
должны теперь забыть.
Дружней вперед,
семьей идите, смелей,
... Такая жизнь...
и пусть взмывают дни,
Как стаи птиц,
порывистых и гордых.
Для вас зажглись
бесценные огни
И с ваших лиц
глядит живая бодрость.

КАСИМОВ.

Ответы авторам стихов и рассказов

Н. Шорникову (Скопин). Вам послано письмо.

В. Самгину «Солдатская пуговица»—надо еще проработать: изменить «незаметникал» и полностью предпоследнюю строку.

Д. Галинину (Горлово). Стихи не доработываете. «На торфоразработках» с исправлениями прошло. В «Весенней песне» особенно плохо звучит «под аккордами прошлых идей». Читайте, учитесь.

Непушкину (Тула). Стихи слабы, очень бедны. Советуем изменить вследствие сознательно неудачный псевдоним.

М. Блузнику. Стихи ваши мало художественны, страдают отсутствием образов. «Стенгазета» использована. Не рекомендуется посылать для печати стихи, уже печатавшиеся в других газетах.

В. Новикову. Средние по качеству стихи «Боевой подруге» с оттенком грусти об «оторевших мятежных днях» переполняет мотив гражданской войны. Недостаток ваших стихов преимущественно тематический.

Ю. Гофману. «Гимн 1 мая» не понял во-время. В «Китайских мелодиях» вы пытаетесь показать жизнь, которой не знаете. Отсюда много неудачных мест. Просим присылать новые стихи.

С. Лесневу (Зарайск). В стихах—старая форма, бедный словарь, привившиеся эпитеты: «золотистые сны», «румяная заря» и т. д. «Батрачка» политически не выдержана. Очерк «Разбитый колокол» написан неумело. С начала растянут, в конце оборван, в целом не развернут и не дает картины. Фразы путанные, например: «...обсуждают.» как то таинственно шепча между собой, слышно, как некоторые из них по безразличию или по сознательности оживляют таинственные беседы и вырываются фразы..»—здесь ясно видна беспомощность в выражении мысли, не говоря о показе, необходимом для худ. произведения.

Б. Федосееву. В виду повторных случаев плагиата материал ваш не рассматривается.

Евгений Сокол

ШТЫКОМ И МОЛИТВОЙ

Топор буржуазной «цивилизации» работает во-всю, и немигающими глазами смотрит на свои жертвы империалистские палачи, хотя они чуют, что на крови казненных растут тысячи мстителей.

(Из манифеста VI конгресса Коминтерна)

В Испании фельдмаршалом всей армии и флота провозглашена... богородица—таков пример беззастенчивого поповского ханжества и лицемерия!

Церковная проповедь мира и любви так же лжива, как и все вообще в религии. И заповедь «не убий» получает в поповском «катехизисе», когда это надо царям и банкирам, неожиданное разъяснение, что «убийство не может считаться грехом, когда ты убиваешь врага на войне за веру, царя и отечество». А протоиерей Соколов в брошюре «Беседа о войне», распространявшейся в 1914—15 г.г., придумал совершенно наглое оправдание войны:

«Проповедывать об уничтожении войны, это значит проповедывать об уничтожении борьбы добра со злом, света—с тьмою, святости,—с греховностью. Война есть проявление наивысшего рода любви» (стр. 14).

Не только, конечно, православное духовенство в дни империалистической войны было настроено так свирепо. В Житомире раввин Болухер поучал: «Сердце царево в руке божией. Мы все должны по зову державного вождя стать на защиту своей родины, не останавливаясь ни перед какими жертвами, ни перед какой кровью». А в Дрисее 22 июля 1915 года случилось нечто совсем небывалое: для того, чтобы произвести на народ наибольшее впечатление, епископ Пантелеймон вместе с раввинами служил в синагоге молебен о победе...

Так было по нашу сторону фронта. А по другую сторону такие же попы тому же самому богу молились о том же самом. Архиепископ берлинский придумал исключительную по своей жестокости молитву:

«Господи, благослови наши штыки и направь их глубоко в живот врагов! Проткни насквозь их подлые животы! Господи, благослови наши орудия для того, чтобы они могли разбить головы врагов. Благослови наше оружие, чтобы враги наши захлебнулись в собственной крови!».

Рабочие и крестьяне, одетые в солдатские мундиры и натравленные генералами и попами друг на друга, действительно захлебывались в крови по обоим сторонам фронта. А духовенство за свою братоубийственную проповедь получало и золото, и царские благодарности...

В России у одного только Красного Креста попы украли 600.000 рублей, собранных в церквах с молящихся для раненых. Деньги эти исчезли неизвестно куда, и царское правительство даже не старалось особенно разыскивать эти деньги. Ему невыгодно было ссориться с духовенством. Ведь верховный главнокомандующий, царский дядюшка Николай Николаевич, откровенно заявлял:

«Нам нужно поклониться, в ноги военному духовенству за поддержку которую оно оказывает нам в тяжелую годину войны» («Вестник военного и морск. духов.» № 22, 1915 г.):

А другой военный журнал «Вестник войск и гвардии» поясняя—за что именно надо «поклониться духовенству в ноги»: «Оно доводит солдат до какого-то дикого опьянения, когда нет трусов, и все рвутся вперед».

Еще бы, ведь 2.000 священников, раввинов и мулл были отправлены царским правительством на фронт в первый же день войны, а остальные действовали в тылу, обрабатывая сознание народа. И барон Борис Майдель писал в военном журнале «Разведчик»: «Христианство—особенно пригодная религия для войны. Богочеловек выполнил идеал воинских взаимоотношений. Без религии не может быть успешной войны».

Надо отдать справедливость духовенству—воруя деньги Красного Креста, деньги раненых, оно довольно охотно жертвовало церковные деньги и церковные ценности на самую войну, на изготовление снарядов и других орудий убийства,—гораздо «охотнее», чем сделало оно это в дни голода в Поволжье. Митрополит Антоний писал Николаю II:

«Дерзай, государь! Нужно будет—церковь и монастыри вынут драгоценные украшения святынь и отдадут их на алтарь отечества».

И действительно вынимали. Одна только Киево-Печерская лавра пожертвовала на изготовление снарядов 423.163 руб. 77 коп., 12 ф. 55 з. золота, 45 пуд. 37 ф. 62 з. серебра, 65 пуд. медной монеты, 247 пуд. 5 ф. красной меди, 165 пуд. 10 ф. желтой меди, 31 п. 30 ф. цинка и т. д. И та же самая Киево-Печерская лавра в пользу солдатских вдов подписала.. 50 рублей!!

Во время войны итальянские монахи признавались в своих журналах: «Мы любим войну и будем лакомиться ею, как гастрономическим блюдом, пока его нам подают».

Так было пятнадцать лет тому назад..

Но и теперь в буржуазных государствах ничто не изменилось. И теперь польских солдат обучают специальной молитве, придуманной ксендзом Микишем Черским:

«О, господи! Даруя силу нашим рукам. Даруя всемогущество нашим пушкам, неизменяемую выносливость нашим танкам, незидимость самолетам, вездесущность удушливым газам! Даруя им все эти свои качества, о господи! Пусть вражеские пули и гранаты валятся в траву, как больные овцы, а наши пусть вгрызаются в сердца врагов, как тигры! Пусть высосут у них всю кровь! Пусть наших врагов слепотою, господи!».

Но попы не только придумывают молитвы. Они принимают самое горячее участие в организации буржуазных армий. В германской и юго-славской армиях они носят военную форму. Юго-славские попы даже обучаются владеть оружием.

Вообще церковные организации в заграничных армиях весьма сильны. Каждая отдельная воинская часть в Америке, Германии, Польше имеет в штате то или иное духовное лицо. В Польше в качестве советников входят в военное министерство католический епископ, православный военный протоиерей и главный военный раввин. В американской армии введено обязательное для солдат обучение «закону божию», а духовенству придается такое большое значение, что главный военый капеллан утверждается самим президентом.

На содержание военного духовенства буржуазное правительство тратит колоссальные деньги. Так, в северо-американской армии каждый священник получает 2.000 долларов в год с 10 проц. прибавкой за каждые 5 лет службы. В Англии морские священники получают до 1.000 фунтов стерлингов в год.

Конечно, за эти деньги «небесные офицеры» придумывают какие угодно кровопускательные молитвы.

СССР—единственная в мире страна, безоговорочно порвавшая с церковью. Мы не нуждаемся в помощи попов. Поэтому попы особенно горячо агитируют за войну против СССР.

И мы должны помнить, что в войне против нас будут молить бога о том, чтобы он «воткнул глубже штыки в животы» нашей Красной армии, не только иностранные попы, но и наши русские.

В 1918 г. патриарх Тихон вопил нам «анафему» с амвона и в воззваниях. А уфимский архиерей Андрей писал:

«В эту красную гвардию вступили все, для кого не дорога родина, кто забыл божеские и человеческие законы. Это была поистине международная сволочь, собравшаяся со всех концов мира, чтобы кормиться даром на русском хлебе, который эта гвардия грабила у русского народа. Проклятая в своей жестокости и злобе красная гвардия!» (газ «За родную землю», № 3, 1918 г.).

Девять десятых попов и сектантов думают и говорят сейчас, в 1929 г.,—то же самое о нашей Красной армии, разбившей на всех фронтах подлинную «международную сволочь», пришедшую к нашим границам с грабежом и висилицами. Интервентам помогали больше всего духовенство и сектантские главари. Сзаграничными маклерами связаны они до сих пор неразрывными тайными узами.

Будем помнить не только о тех, кто открыто наводит на нас пушки и кресты на-за рубежа—еще больше будем присматриваться к тем, кто с ножами и с теми же крестами в руках подкапывается под мощь Советского Союза внутри его—у нас за спиною.

(«Н. Г.»).

К сведению рабселькоров

Редакция просит всех корреспондентов записывать у себя число и месяц, когда корреспонденция сдана на почту или непосредственно в редакцию.

При вторичном обращении в редакцию ссылаться на число и месяц, когда корреспонденция послана или сдана.

РЕДАКЦИЯ.

К сведению редколлегий стенгазет г. Рязани

Редакция «Рабочего Клича» созывает совещание членов редколлегий стенгазет г. Рязани в понедельник 5-го августа, в 6 часов вечера, в здании редакции. Кроме представителей всех стенгазет Рязани, персонально вызываются следующие товарищи: Моск.-Каз. ж. д.—Майоров, Бочаров, Ленский, Голованов Степ., Ряз.-Ур. ж. д. — Козлов, Зайцев, Сельмаш—Иванов А. Г., деревообдел. завод—Божанов, Абрамов, Разспиртзавод—Истомин, кожзавод—Баранов, Златкин, комбинат — Королев, коллектив безработных — Кондратьев.

Все товарищи должны захватить с собою конкретные материалы по социалистическому соревнованию, о займе и чистке соваппарата.

РЕДАКЦИЯ «РАБОЧЕГО КЛИЧА».

Готовы ли колхозы к осенней с.-х. кампании

Ударить по спячке и разгильдяйству

Подготовительная работа колхозов нашего округа к осенней с.-х. кампании представляет весьма пеструю картину. Наилучшая подготовка, по данным губпосевтройки, проведена — в **Ермишинском, Ряжском, Ухоловском и Чучковском** районах. Здесь колхозы вполне обеспечены тяговой силой, с.-х. инвентарем, сортовыми семенами и т. д. Подготовка парового поля закончена своевременно.

При колхозах Ухоловского района создаются лошадиные колонны для оказания помощи бедняцким хозяйствам окружающих селений. Озимый клин будет обсеменен на 58 проц. лисицынской (сортовой) рожью.

Но есть и такие районы, где дело обстоит явно неблагополучно. Так, колхозы **Пителинского** района не только не смогут оказать какой-либо помощи окружающей бедноте и сами едва ли справятся со стоящими перед ними задачами, так как ощущается острый недостаток в тяговой силе, уборочных и сортировочных машинах.

По Кадомскому району подготовительная работа к осенней кампании в колхозах совершенно отсутствует. **В Ижевском** районе происходит тоже самое. Имеющиеся с.-х. машины и орудия валяются без всякого присмотра под открытым небом. Руководства кампанией со стороны кустового об'единения не чувствуется. В некоторых колхозах даже покос производится каждым членом самостоятельно.

С подобной спячкой и разгильдайством необходимо срочно покончить, поставив работу колхозов на боевую ногу.

А. С.

Построим гражданский самолет

Вносят и вызывают

Члены промышлен. коопер. артелей г. Рязани: кондитерская «Победа» смешанный «Кустарь» и металлисты отчисляют однодневный заработок и вызывают следующие артели: «Кустарь» вызывает: фото-фабрику «Астра», Мосоловские, Белоомутские артели, Чучковскую «Молот», Сапожковскую «Работник»; «Победа» вызывает: «8-е марта», Тумских кузнецов, Солотчинские пошивочную и сапожную и Рязанскую «Пекарь». Металлисты: Викуловскую, Фидинскую, Гусевскую, Неверовскую, Ухоловскую «Сельмаш», Рязанскую «Прачку» и «Знамя Труда».

Общее собрание рабочих и служащих месткома № 3 М.-К. ж. д. в количестве 597 чел. отчисляет с заработной платы один процент и вступает в члены Осоавиахима. Вызывает месткомы № 1 и 2 М.-К. ж. д. на такое же отчисление.

Вношу 1 руб. и вызываю домашних хозяек: Гвоздеву Инну, Савостьянову Нору, Горячеву Ирину, Мусатову Веру, Сысоеву Марусю, Бурлакову Лизу, Кочалину Нюру и всех хозяек.

Домашняя хозяйка
СЫСОЕВА Ш.

По вызову т. Майорова вношу 2 руб. и вызываю следующих товарищей: членов кредит. промысл. т-ва «Кустарь»: Винницкого, Артемова, Нестерова, Юркова и Выркова.

В. А. ПИНЕС.

По вызову т. Лубина вношу 5 р. и вызываю на такую же сумму тт. Чулит, Хоперского, Аксенова, Голубева (губбюро), Шереметьева, Кузмина А., Гумакова Н., Лохмутова (депо М.-К. ж. д.).

СЫСОЕВ.

Вношу 3 руб. и вызываю на такую же сумму всех членов президиумов губотделов ГСПС и товарищей из ком. и полит. запаса: Михайлова (гублесзаг), Шимонаева Г. И., Сименец М. А., Красоткина, Аверина, Аникина, Иполитова.

АНДРЕЕВ.

Военная секция губсовета Осоавиахима вносит по 3 руб. с каждого члена секции и вызывает другие секции губсовета и весь ком. состав запаса Рязани и округа.

Ячейка Осоавиахима при ЖАКТ'е № 15 вносит на постройку самолета вырученные ею от продажи журналов «Осоавиахим» 1 руб. 64 коп.

Новая жел.-дор. ветка Шилово-Ухолово

В **оргкомитете** Московской области на днях ставится специальный доклад по вопросу о постройке в нашем округе новой железнодорожной ветки Шилово—Ухолово, на расстоянии 64 килом.

Ветка эта соединит Моск.-Каз и Сызр.-Вяз. ж. д. На заседание облисполкома командируется представитель Рязанского окрплана.

По Союзу на велосипеде

Путь в три года

В Рязань прибыл турист тов. Найденный В. А., месяц тому назад начавший свое путешествие по СССР. Его маршрут: из Н.-Новгорода, через Рязань—по Центрально-промышленной области, отсюда—по Северо-западной, по Белоруссии, Украине, Крыму и по Кавказу до Баку.

Свой путь тов. Найденный намерен закончить в три года. Сейчас он идет на велосипеде, с наступлением осени—пешком, а зимой—на лыжах.

Турист поставил перед собою задачу изучения народов Союза. Он связан с рядом общественных организаций: с обществом физкультуры, автодора, осоавиахимом и т. д., и одновременно знакомится с жизнью и бытом населения и ведет среди него культработу.

Тов. Найденный побывал уже в ряде мест Рязанского округа. В прошлом году он получил закалку в туризме, пройдя на лодке из Нижнего до Астрахани.

Характерно для нашего политического сегодня: несмотря на крайнюю ограниченность в средствах к существованию, тов. Найденный бережно хранит при себе на 65 руб. облигаций второго займа индустриализации.

Новости дня

Горштаб легкой кавалерии возбудил ходатайство перед президиумом горсовета об отводе из членов горсовета **Мирона Чеснера**, как бывшего торговца, имевшего патент 3 разряда.

* * *

Горсо решил произвести засадку и укрепление размытого русла реки Лыбедки вблизи профтехшколы.

* * *

Президиум горсовета установил для парикмахерской коллектива безработных выходной день понедельник.

Для остальных парикмахерских—выходной день—вторник.

* * *

Горсовет предложил горко отвести место на рынке для артели инвалидов «Весовщик».

Эта артель должна прекратить засилье частных весовщиков на рынке.

* * *

Для разработки вопроса об организации осенней ярмарки в Рязани организована комиссия под председательством т. Горячева.

В комиссию входят представители от губторготдела, губзу, горфинчасти, рынкома и торгующих организаций.

* * *

Подарки пионерам, приезжающим на губслет пионеров из сел и деревень отпускают городские ячейки об-ва «Друг детей».

* * *

Михайловское отделение общества исследователей Рязанского края выпустил брошюру под названием «Михайловская волость и г. Михайлов Рязанской губ.», с краеведческим очерком естественно-географических и историко-экономических условий данного района.

Второй заем индустриализации

Таблица

3-го ТИРАЖА ВЫИГРЫШЕЙ ПО ПРОЦЕНТНО-ВЫИГРЫШНОМУ ВЫПУСКУ ВТОРОГО ГОСУДАРСТВЕННОГО ВНУТРЕННЕГО ВЫИГРЫШНОГО ЗАЙМА ИНДУСТРИАЛИЗАЦИИ НАРОДНОГО ХОЗЯЙСТВА СОЮЗА ССР.

Тираж производился в Харькове 26 и 27 июля 1929 года.

В 3-м тираже второго займа индустриализации розыгрыш выигрышей производился отдельно для каждого выпуска займа (процентного и беспроцентного).

В этом тираже по процентно-выигрышному выпуску разыграно: 4 выигрыша по 5.000 руб., 80 выигрышей по 1.000 руб., 600 выигрышей по 250 руб. и 22.516 выигрышей по 100 руб., а всего 23.200 выигрышей на общую сумму 2,501.600 руб.

В розыгрыше участвовали облигации всех 80.000 серий, в каждом из 4-х разрядов процентного выпуска, за исключением облигаций тех серий, которые выиграли в предыдущих тиражах, так как по условиям займа выигрыш погашает облигации.

Указанные в таблице номера и серии облигаций считаются выигравшими во всех 4-х разрядах процентно-выигрышного займа (таблица выигрышей по беспроцентному выигрышному выпуску будет опубликована в следующем № настоящей газеты).

Выигрыши в 100 руб. и 250 руб. были разыграны целыми сериями.

В каждой серии 25 облигаций, поэтому эти выигрыши, как указано в таблице, падают на все 25 облигаций выигравшей серии.

Крупные выигрыши в 1.000 и 5.000 руб. разыграны не по сериям, а каждый выигрыш в отдельности, поэтому крупный выигрыш падает на один определенный номер облигации выигравшей серии, все же остальные 24 номера облигаций этой серии выигрывают по 100 руб., что и указано в таблице.

Таким образом, 232 номера серий, указанных в таблице, обозначают 23.200 выигрышей.

Таблица составлена в порядке восходящих номеров выигравших серий и является официальным документом, на основании которого производится выплата выигрышей.

№№ серий	№№ облигаций	Сумма выигрышей в р.
01.042	1—25	100
01.059	1—25	100
01.157	1—25	100
01.566	1—25	100
01.950	1—25	100
2.099	15	1.000
02.099	1—14; 16—25	100
02.589	1—25	100
02.819	10	1.000
02.819	1—9; 11—25	100
02.991	1—25	100
03.033	1—25	100
03.763	1—25	100
03.774	1—25	100
04.534	1—25	100
04.558	1—25	100
04.676	1—25	100
05.428	07	1.000
05.428	1—6; 8—25	100
05.473	18	1.000
05.473	1—17; 19—25	100
06.034	05	1.000
06.034	1—4; 6—25	100
06.227	1—25	100
06.468	1—25	100
06.565	1—25	100
06.587	02	1.000
06.587	1; 3—25	100
06.596	1—25	100
06.888	1—25	100
07.303	1—25	100
07.503	1—25	100
07.686	1—25	100
08.090	1—25	100
08.124	1—25	100
08.447	1—23; 25	100
08.605	1—25	100
09.975	1—25	100
10.237	1—25	100
10.568	1—25	100
10.723	1—25	100
11.020	1—25	100
12.596	1—25	100
12.722	1—25	100
12.741	1—25	100
13.498	1—25	100
13.851	1—25	100
13.912	1—25	100
13.978	1—25	100
14.037	1—25	100
14.847	1—25	100
14.889	1—25	250
14.894	1—25	100
15.362	1—25	100
15.622	1—25	100
15.654	1—25	100
16.144	1—25	100
16.657	1—25	100
16.957	1—25	100
17.150	1—25	100
17.343	1—25	100
17.562	1—25	100
17.604	1—25	100
17.861	1—25	100
18.092	1—25	250
18.156	1—25	100
18.415	1—25	100
19.733	1—25	100
21.074	1—25	100
21.635	1—25	100
21.891	1—25	100
21.894	1—25	100
22.057	1—25	100
22.476	1—13; 15—25	100
22.723	1—25	100
22.826	1—25	100
22.476	14	1.000
22.853	1—25	100
23.016	1—25	100
23.171	1—25	100
23.902	1—25	100
23.962	1—25	100
24.788	1—25	100
25.008	10	1.000
25.008	1—9; 11—25	100
25.302	1—25	100
25.325	1—25	250
25.364	1—25	100
26.598	20	1.000
26.598	1—19; 21—25	100
27.242	1—25	100
27.460	1—25	100
27.921	1—25	100
28.131	1—25	100
28.782	1—25	100
30.259	1—25	100
30.557	1—25	100
30.579	1—25	100
30.934	1—25	100
32.234	1—25	100
32.386	1—25	100
33.294	1—25	100
33.837	18	1.000
33.837	18	1.000
35.051	1—25	100
35.312	1—25	100
35.903	1—25	100
36.318	20	1.000
36.318	1—19; 21—25	100
37.037	1—25	100
38.315	1—25	100
38.957	1—25	100
38.972	1—25	100
39.248	1—25	100
39.653	1—25	100
41.353	1—25	100
41.855	1—25	100
42.742	1—25	100
42.885	1—25	100
42.922	1—25	100
42.932	1—25	100
42.963	1—25	100
43.347	1—25	100
43.891	1—25	100
44.742	1—25	100
45.747	1—25	100
46.230	1—25	100
46.408	1—25	100
46.500	1—25	100
46.657	1—25	100
47.526	1—25	100
48.112	1—25	100
48.212	1—25	100
48.263	1—25	100
49.692	1—25	100
49.778	1—25	100
49.897	1—25	100
50.039	1—25	100
50.121	1—25	100
50.147	1—25	100
50.180	1—25	100
50.261	1—25	100
50.487	1—25	100
50.592	1—25	100
50.602	1—25	100
50.830	1—25	100
50.936	1—25	100
52.028	1—25	100
52.325	1—25	100
52.761	1—25	100
53.200	1—25	100
53.859	1—25	100
54.136	1—25	100
54.196	1—25	100
54.368	1—25	100
55.050	06	1.000
55.050	1—5; 7—25	100
55.099	1—25	100
55.211	15	5.000
55.211	1—14; 16—25	100
55.237	1—25	100
55.739	1—25	100
55.821	1—25	100
55.847	10	1.000
55.847	1—9; 11—25	100
56.098	1—25	100
56.120	1—25	100
56.335	1—25	100
56.451	1—25	100
56.649	1—25	100
56.692	1—25	100
56.741	1—25	100
57.025	1—25	100
57.219	1—25	100
57.722	1—25	100
58.564	1—25	100
58.962	1—25	100
58.989	1—25	100
59.055	1—25	100
59.090	1—25	100
59.144	1—25	100
59.372	1—25	100
59.404	1—25	100
59.794	1—25	100
60.239	1—24	100
60.698	05	1.000
60.698	1—4; 6—25	100
61.111	25	1.000
61.111	1—24	100
62.503	1—25	100
63.107	1—25	100
63.552	1—25	100
63.703	1—25	100
63.815	1—25	100
63.972	1—25	100
64.258	1—25	100
64.832	1—25	100
66.405	17	1.000
66.405	1—16; 18—25	100
66.650	1—25	100
66.772	1—25	100
66.793	1—25	100
67.133	1—25	100
67.301	1—25	100
67.522	1—25	100
67.563	1—25	100
67.745	1—25	100
68.273	1—25	100
68.697	1—25	100
68.917	1—25	100
69.328	1—25	100
69.450	1—25	100
69.520	1—25	100
69.842	1—25	100
69.907	1—25	100
69.984	1—25	100
70.083	1—25	250
70.129	22	1.000
70.129	1—21; 23—25	100
70.181	1—25	100
70.300	1—25	100
70.307	1—25	100
70.739	1—25	100
71.024	1—25	100
71.306	1—25	100
71.831	1—25	100
72.083	1—25	100
72.121	1—25	100
73.255	1—25	100
73.379	1—25	100
73.815	1—25	100
74.089	1—25	100
74.112	1—25	100
74.606	1—25	100
75.808	1—25	100
76.703	1—25	100
76.925	1—25	100
77.035	1—25	100
77.202	1—25	100
77.257	1—25	100
77.823	1—25	100
77.984	1—25	100
78.318	1—25	100
78.471	1—25	100
78.988	1—25	100
79.082	1—25	100
79.492	19	1.000
79.492	1—18; 20—25	100
79.943	19	1.000
79.943	1—18; 20—25	100
79.958	1—25	250

ПЛАН

празднования городского слета пионеров 4-5 августа с.-г. в г. Рязани

Все пионеротряды и школьные площадки, все партийные, комсомольские и профессиональные организации собираются 4-го августа к 10 часам утра на сборный пункт.

1-ый СБОРНЫЙ ПУНКТ САД М.-К. Ж. Д.

Собираются: Все пионеротряды транспортной базы, школьные площадки Р. У. ж. д. и Троицкой, все партийные, комсомольские ячейки и профсоюзные организации Уральской и Казанской ж. д. 2-й кожевенный завод собирается у себя по предприятиям к 10 часам, все организации подходят к саду «Металлист».

2-й СБОРНЫЙ ПУНКТ САД МЕТАЛЛИСТОВ

Собираются следующие организации: пионеротряды — металлист, спиртзавод, исправдом, обувная фабрика, ЦРК. Школьные площадки: при 12-й совшколе. Организации: партийные и комсомольские ячейки и профсоюзные организ. металлистов, спиртзавод, исправдом, обувная фабрика, ЦРК и «Астра».

Подходят к саду «Профинтерн» к 11 часам.

3-й СБОРНЫЙ ПУНКТ САД «ПРОФИНТЕРНА».

Пионеротряды: Школы Крупской, наркомсвязи, 1-й совшколы, Рязпайторг, милиции; «Прогресса», строителей, нар пита, губфо, горко; деревообделочный; Голенчино, электростанция, печатники, губзу, водники и 14 совшкола. Детплощадки: 2-й совшколы, Рюмина роща, 4-й совшколы, 6-й совшколы и др. площадки. Все организации партийные и комсомольские ячейки, профсоюзы собираются со своими отрядами и идут к 10-ти часам в сад «Профинтерна».

4-й ПУНКТ СБОРА

Все жанты гор. Рязани собираются у здания губжилсоюза к 10-ти часам утра и идут в сад «Профинтерн».

ГОРШТАБ СЛЕТА ПИОНЕРОВ.

Пионерский вечер

Сегодня, 4 августа, в 7 часов вечера, в рабочем клубе М.-К. ж. д., состоится вечер посвященный открытию городского слета юных пионеров, куда приглашаются пионеры и рабочие всех предприятий города Рязани.

ШТАБ ГОРСЛЕТА ЮНЫХ ПИОНЕРОВ.

Закрытие горслета

В понедельник, 5 августа, в 7 часов вечера, в летнем городском саду в помещении летнего советеатра, состоится закрытие городского пионерского слета.

На закрытие приглашаются все пионеры и рабочие города Рязани.

ШТАБ ГОРСЛЕТА.

ПЛЕНУМ ГОРСОВЕТА

В среду, 7 августа с.г., в 6 часов вечера, в здании летнего совтеатра, созывается пленум Ряз. Горсовета.

Повестка дня:

1) Доклад ГорОНО об итогах учебного года и перспективах на 1929-30 учебный год.

2) Доклад комиссии по изятию церквей.

3) Разное.

Явка членов горсовета, кандидатов и прикрепленных обязательна и без опоздания.

Член през. горсовета И. ГОРЯЧЕВ.

Зав. канц. (подпись)

НОВЫЙ ЛЕТНИЙ СОВЕТСКИЙ ТЕАТР

СЕГОДНЯ 3-го августа 1929 ГОДА

СИЛЬВА

Оперетта в 3-х действиях

СУД и БЫТ

Безобразная растрата в Спас-Клепиковской милиции

Растрата в Спас-Клепиковской волостной милиции поражает не суммой, а безобразной бесконтрольностью в работе ответственного руководителя—начальника В. В. Милосердина и его достойного приспособленца делопроизводителя П. И. Милова.

Первый—поповский сын, другой—крестьянин-середняк с корысто-любивой душенкой писаря старого времени,—они в течение почти трех лет, нисколько не стесняясь, клали в свои карманы крупные и мелкие суммы по штрафным статьям доходов милицейского аппарата.

Сдавая взысканную штрафную сумму, милиционер пред'являл корешок квитанции, чем и ограничивал честно выполненный долг. Получал деньги, Милосердин и Милов не вносили их на приход, чем и обеспечивали новую растрату государственных денег.

Еще проще получалось, когда оштрафованные граждане сами приносили деньги в милицию: без передаточной инстанции—милиционера они попадали сразу из кармана в карман.

Вообще вся штрафовая система полнулась своей простотой: протоколы на руках у начальства, деньги взыскал, бумагу разорвал—и все.

Оставалась еще отчетность. Но и здесь не так трудно: раз не значится некая сумма в приходе, то не пиши ее и в расход.

Между начальником и делопроизводителем существовал негласный договор о невмешательстве. Первый, принимая деньги от Милова, не утруждал себя расписками в получении. Последний, сдавая начальнику рублей, удерживал у себя в кармане «гривенички».

Иногда Милов, чувствуя необходимость пополнения государственного бюджета, писал документы на большие и малые суммы денег, отправленных по прямому назначению, но при ревизии оказалось, что эти документы не оплачены.

Милосердин с Миловым обкладывали Спас-Клепиковскую милицию с июля 25 г. по 6 апреля 28 г. Ревизия обнаружила растрату в 2.468 руб.

Эту сумму, как недостачу, со вздохом облегчения, признали оба подсудимые, никак не соглашаясь с судом, что за три года, при описанной выше финансовой «системке», уничтоженных документов было гораздо больше.

Губсуд приговорил В. В. Милосердина к 3 г. и П. И Милова к 2 г. 6 м. лишения свободы, с запрещением, по отбытии заключения, занимать должности в органах НКВД и НКЮ сроком на 5 лет.

Кроме того, губсуд решил взыскать растраченную сумму с имущества осужденных в пользу Ряз. окр. финотдела (последнее—в виду ликвидации адмотдела по районированию).

Затем губсуд об'явил выговор помощнику начальника Спас-Клепиковской милиции К. Д. Пэнину за халатность: не имея непосредственного отношения к деньгам волмилиции, Панин иногда замещал начальника и не должен был проглядеть безобразной постановки дела и возможностей к злоупотреблениям. Однако, Панин молчал.

Л. С.

Куда пойти

КОЛОННЫЙ ЗАЛ. — «Сосны шумят».

КИНО «ЭКРАН».—«Джальма».

Поправки

В статье: «Основное о 3 займе индустриализации» («Р. К.» № 172), написано, что «места получают 10 проц. от крестьянской реализации», а надо читать—«от всей реализованной суммы по району».

В сумме выигрышей напечатано 465.720.000 р., а надо—464.608.000 р.

Опубликованные в № 174 от 2-VIII, «Раб. Клича» обязательные постановления горсовета от 17-VII с. г. «О порядке пропуска судов через плашкоутный мост» и о ремонте ветхих и устройстве новых ворот и заборов», считать вошедшие в силу, а не проектом, так как слово «проект» напечатано ошибочно.

Курс облигаций госзаймов

(Включая текущ. куп.)

На 5 августа 1929 г.

Наименование займов	Покуп.	Прод
1-й выигр. 22 г. в 5 р.	4-84½	— —
Беспроц. 26 г. в 100 р.	128—	130—
10% выиг. 27 г. в 25 р.	26-19	26-29
6% индуст. 27 г. в 25 р.	25-81	25-91
III-й креот. 27 г. в 5 р.	5-00½	— —
11% рент. 27 г. в 100 р.	104-70	104-75
I-й заем инд 7% выиг.	26-57½	26-67½
II-й инд. беспроц. выиг	25-48	25-58
Сертиф. сберкассы в 5 р.	6-10	6-12
12% заем 1927 г.	102-16	— —
Гос. выигр. заем 1929 г.	100-85	101-2.
З. У. К. К.	10-61	010-55

Почтовый ящик

Е. Титовой.—Статья «Контроль и агрономизмы была бы нужной, но сейчас ее помещать не целесообразно. Об этом уже писали.

О—н. «Можно-ли терпеть», **Волкова.** «ЦРК говорит одно, а делает другое», **Сельхор, «Идейных очистили», Знающего.** «Про хулиганящую квартирантку», **«Натерпелись»**, «Бутырский хулиган», **Вашего.** «Киселевские активисты»; **Горчакова.** «Завей горе веревочкой», **Нечушкина** «О школьной работнице», **Красного и Порцевского** «О Панове».

Кудряшову Л. (Тырново). Стихи весьма слабы, советуем перейти на заметки. Посылать одно и то же в несколько изданий не рекомендуется.

Н. Залетному (см. ответ В. Новикову). «В стенн» сильно напоминает известное «В полдневный жар в долине Дагестана». Стихи негодны, сказывается недостаток учебы и пр.

А. Соколову (Ряжск) Песнь об урожае», возможно используем

Е. Цветкову, Б. Железнову, Иксу, К. Глебову, Д. Зорину («1 май»), Н. Шишкину, Л. Быль, П. М. Преснякову, В. Я. Новикову, М. Милееву, Наумкину, А. Рудинскому, П. Вавилову, Н. Иванову, Д. Орешкевич, Г. Алексееву, П. Миловзорову, С. Быстнову, В. А. Степанову, Желтову, П. И. Юрину, А. Антонову, П. Н. Ильичеву, А. Лаврентову, З. С. Жарковой, Ф. Котягину, И. Ф. Бурову, Л. Кудряшову, Д. Духанину, В. Ермилову, В. Андрееву, А. Путилину, А. Турыгину, Я. Кунину, А. Колоскову, Ан. Б., И. Телкову, А. Р., Д. Подпорину, В. Власову, Соколу, К. Баденкову, Ф. Беликову, А. Синякову, В. Галину, С. Позднякову, Л. Чадееву, Н. Ефимову, В. Лацинику—ваши произведения в «Р. Кл.» не пойдут.

Д-р ЧЕРНОБАЕВ А. Н.

Кожные и венерич. болезни. СИФИЛИС

Принимаю мужчинежедневно от 9½ до 1 час. дня и от 5 до 8-ч. веч., по ВОСКРЕСЕНЬЯМ от 10 до 1 час. дня.

АДРЕС: 1-ая Пролетарская ул. (б. М.-Мещанская), дом Дуваклова, № 21 (от Хлебной налево 5-й дом)

ГРАВЕР В. ПИНЕС

специальная мастерская медных и каучуковых печатей и штемпелей г. Рязань, Селезневская, 16. Существует с 1901 года. № 904.

ЮЖХИМТРЕСТ

ЛУЧШИЙ СОВЕТСКИЙ КАРАНДАШ

ХИМСИНДИКАТ

Пропал мальчик

8 лет, звать Федором, слабоумный, одет в черную сатиновую рубашку, в черных брюках, босой и без фуражки. Волосы русые. Всех знающих прошу сообщить по адресу: с. Троица-Пеленица, ст. Ясаково М. К. ж. д. гр. Валуховой У. С.

958

Пианино-концертное

вполне исправное, спешно продается. Вокзальная ул. № 7, (близ аптеки). № 953.

Требуется полок

С предложением обращаться в центр. аптекарск. склад, ул. Каляева, тел. 3-76.

Зав. складом КОВАРСКИЙ. Бухгалтер ЦВЕЙГ.

Похищенный бесплатный проездной ж.-д. билет № 96 264

(по линии Москва—Сасово) у зав. ОРРО ГК т. Сальковской считать недействительным.

Торги

Отделение взыскания Окрфо настоящим извещает, что им на 5 августа 1929 г. в 10 ч. утра назначаются торги на продажу имущества гр. Ушаковой—Гречищева заключающегося: дом одноэтажный деревянный, крыт железом с надворными постройками, крытыми железом, оценка по описи 9.400 р., находящегося по ул. Ленина под № 9. Желающие принять участие в торгах должны иметь справку от горсо о внесении построек и 10 проц. залог.

Указанные строения можно осматривать при открытии торгов 5 августа 1929 г. в 10 ч. утра.

В случае, если торги первые не состоятся, торги вторые назначаются 8 августа 1929 г. в те же часы.

ОТДЕЛЕНИЕ ВЗЫСКАНИЯ.

ШАХМАТНЫЙ ОТДЕЛ

МАТЧ БЕЛЬЦОВ Н.—ЛУЦЕНКО М.

Вторая половина этого важного для рязанских игроков состязания сложилась благоприятно для Луценко: **пятую партию он выиграл, а 6 и 7 свел в ничью.** Как увидят читат ли, успех этот в значительной степени об'ясняется тем, что Бельцов на этот раз был „не в форме"; тем не менее, точное использование молодым игроком промахов своего грозного противника—несомненное достижение Луценко. Положение матча: 4+1—3 в пользу Бельцова; решительная 8-я партия состоится на-днях. Приводим 5 и 6 партии.

Положение в 5 партии после 22 хода черных
Луценко



Бельцов

Положение в 6 партии после 26 хода белых
Бельцов

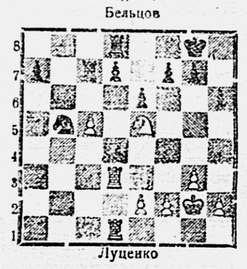

Луценко

V партия матча. Ортодоксальная защита. Бельцов—Луценко М. 27/VII 29 г.

1. d4, d5. 2. Kf3, Kf6. 3. c4, e6. 4. Cg5. Kbd7. 5. e3, Ce7. 6. Kc3, 0—0. 7. Лc1, c6. 8. Фc2, h6. 9. Ch4, a6. 10. a3, Лe8. 11. Cd3, dc. 12. C:c4, b5. 13. Ca2, c5. 14. Ke4, cd. 15. K:d4, Cb7 (черные, наконец, удачно закончили развитие; в дальнейшем белые зачем то упрощают игру—к своей невыгоде). 16. K:f6 +, C:f6. 17. C:f6, K:f6. 18. 0—0, Ca6. 19. Фe2, Kd5. 20. Kb3? Фb6. 21. Фg4, a5. 22. Фd4, Ф:Ф. (см. диаграмму) 23. ed?? (вместо того, чтобы исправить неточность 20 хода—т. е. бить конем, развязывая слона, белые делают грубый промах, освобождая для черных поле f4) 23.... Kf4! (угроз выиграть качество или пешку g2). 24. Л:c8, Л:c8. 25. f3. Cd5! (это неприятное связывание решает). 26. Лa1, Лc2. 27. K:a5, Л:g2+. 28. Kpf1, Лh2—и после проигрыша еще пешек f3 и b2 белые сдались на 43 ходу.

VI партия матча. Ново-индийская. Луценко—Бельцов 27/VII 29 г. 1. d4, Kf6. 2. c4, c6. 3. Kf3, b6. 4. Kc3, Cb7. 5. Фc2, Cb4. 6. a3, C:c3+. 7. Ф:c3, c5. 8. dc, bc. 9. Cf4, 0—0. 10. g3? Ke4. 11. Фc2, Фa5+. 12. Cd2, K:d2. 13. Ф:d2, Фa4! 14. Фc3, Kc6. 15. b3? Фa5. 16. Ф:Ф, K:Ф. 17. Cg2, Лab8? (почему не взять было пешку b3?) 18. b4, Kc4. 19. bc, Cc6? (совсем непонятный ход—явная потеря темпа; надо было занимать линию с ладьей). 20. 0—0, Лfc8 (а теперь пешка c5 загорожена—и в будущем наделает дел!). 21. Лac1?! (отдача пешки—нехитрая ловушка, вызванная отчаянием.) 21.... K:a3?? (После C:f3! Луценко мог сдаваться, теперь же он не только выпутывается из беды, но и грозит выиграть). 22. Ke5! (Начало сильной атаки на пункт d7). 22... C:C. 23. Kp:C. Лc7. 24. Лfd1, Лbd8. 25. Лd3, Kb5. 26. Лcd1, (см. диаграмму). Соединенное нападение коня, 2 ладей и пешки—поистине ужасно, но... как сказал сам Бельцов „плохая позиция всегда заставляет играть меня наилучшим образом". 26... d5!! (единственное спасение, на первый взгляд—опасное допущение проходной пешки на d6). 27. cd, Лc5. 28. Kf3! Лc3. 29. Л:Л. K:Л. 30. Лc1! Kb5. 31. d7! Kpf8. 32. Ke5, Kd4!! (опять таки единственный ход, не пускающий белого коня на c6). 33. Лc7, f6! (во время!) 34. Kd3, Kpe7. 35. Лa7 (трудно было рассчитать последствия хода 35. Ke5, поэтому белые благоразумно довольствуются ничьей) 35... Л:d7. 36. Л:Л, Kp:Л. 37. e3—и захватывающая борьба закончилась мирным соглашением.

Б. Ю. К.

Зам. ответств. редактора Ф. ЧАБРОВ.

Утеряны:

В контору газеты Рабочий Клич поступили заявки об утере документов

29 июля 1929 года:

Канд. карточка ВКП(б) № 5139 выдан. Рязан. горкомом Гладышеву И. В. Уч. воиск. кн. г. рождения 1899 выдан. Старожиловским виком гр. д. Алехино Тишкову И. Ф. Ненсион. кн. персональная № 6796 выд. Рязанским собесом Мальцевой Т. А. Удостов. личн. № 416 выдан. Рязан. Ур. ж. д. Козлову М. Дм. Кон. карт. № 799 выдан. Рязанским виком гр. с. Руково - Слобода Карпушину П. Удостов. личн. выдан. адм. отделом Разгубисполкома Соколову С. С. Заборн. кн. № 16219 Рязанского ЦРК Воробьева Н. Е. Личн. карт. г. рожд. 1896 выдан. Разгубтерокругом гр. г. Рязани Гуськову И. Е. Заборн. кн. № 20493-9599 Рязанского ЦРК Митькову. Заборн. кн. № 20493-9598 Рязанского ЦРК Шилиной Х. Заборн. кн. № 16443 Рязанского ЦРК Кудряшеву А. С.

30-го июля 1929 года—по почте:

Удостов. личн. № 113 выдан. Шацкой волмилицией Астахову В. Ст. Член. заборн. кн. № 191 выдан. Елатомским обществом потребителей Куликову С. А. Проф. бил. № 3750 союза всеработземлеса гр. д. Ветч

Пролетарии всех стран, соединяйтесь!

ЦЕНА ОТДЕЛЬНОГО НОМЕРА 6 коп.

РАБОЧИЙ КЛИЧ

Ежедневная газета Рязанского Губернского Комитета ВКП(б), Губисполкома и Губпрофсовета.

Адрес редакции и главной конторы: РЯЗАНЬ, Советская площадь

Телефон РЕДАКЦИИ 414
Телефон КОНТОРЫ 192

ГОД ИЗДАНИЯ 12-й

ПОДПИСНАЯ ПЛАТА

	На 1 м.	На 3 м.	На 6 м.
„Раб. Клич" без прил. для учр. и организ.	1—20	3—60	6 р.
„Раб. Клич" без прил. для членов профсоюз. и крестьян	60 к.	1—80	3—60

ЦЕНА НА ОБ'ЯВЛЕНИЯ:
МЕСТНЫЕ:
1 стр. монпарел позади текста 25 к.
ИНОГОРОДНИЕ:
1 стр. монпарел позади текста 60 к.
При многократном печатании скидка.
Мелкие об'явления . . . . . 1 р.
Об'явления об утере документов: с членов профсоюзов и крестьян—75 к. за два документа, а свыше—по 35 к. за каждый документ.
Подписка принимается в главной конторе и во всех почтовых предприятиях

№ 177 Вторник, 6 августа 1929 г. № 177

Успехи самолета „Крылья Советов"

БЕРЛИН, 4 августа.—В 18 час. 30 мин. «Крылья Советов» опустились на аэродроме, покрыв расстояние 950 километров от Парижа до Берлина в 4 ч. 40 мин. «Крылья Советов» прибыли в Берлин на 2 часа раньше пассажирского самолета системы Фарман, вылетевшего из Парижа на 1 час 45 мин. раньше «Крыльев Советов».

Последние телеграммы

Третий индустриальный

МОСКВА. 5 августа.—По неполным данным Мосфинотдела подписка на 3-е августа по Москве составила 13.307.525 руб., в том числе коллективная подписка среди рабочих и служащих—12.999.875 руб. Средняя сумма подписки рабочего и служащего составляет 115 рублей. Подписка среди неорганизованного населения (кустари, жилтоварищества) составляет 199.035 руб. Красноармейские части подписались на 105 тысяч рублей.

Сегодня праздник социалистического труда

Покажем в этот день свою волю к социалистическому строительству, свое упорство в преодолении трудностей, свою непреклонную борьбу за повышение производительности труда, снижение себестоимости и улучшение качества продукции

Все к станкам, машинам! Все на работу!

ДЕНЬ ИНДУСТРИАЛИЗАЦИИ

Мысль об организации 6 августа «дня индустриализации» встретила горячий отклик у трудящихся Советского Союза. То обстоятельство, что первым, бросившим в массы идею этого «дня», был скромный ленинградский пролетарий, показывает, насколько эта идея действительно является **общей** идеей всего советского пролетариата. Никакие злобные выпады наших врагов, никакие их гнусные ухмылки насчет работы «из-под палки» в день индустриализации не могут заслонить того неоспоримого факта, что здесь мы имеем действительно **массовый под'ем**, действительно **творческий энтузиазм** сотен тысяч и миллионов пролетариев, охваченных желанием, энтузиазмом строительства и волей к быстрой индустриализации советской страны. Единогласно проголосовавши за работу в день «праздника», в день, когда церковники толкуют всяческие нелепости насчет «преображения господня», пролетариат показывает, насколько уже ясна его голова, насколько тверда его воля к преобразованию всей страны, всей нашей жизни на новых социалистических началах.

«Коммунистическая организация общественного труда.—писал Владимир Ильич в 1919 г. — держится, и чем дальше, тем больше будет держаться, на свободной и сознательной дисциплине самих трудящихся, свергнувших иго как помещиков, так и капиталистов».

И мы сейчас видим, какие поистине великолепные образчики такой **свободной и сознательной** дисциплины дают трудящиеся Советского Союза. Кажется, трудно уже найти такую фабрику или завод, где в той или иной мере не развернулось бы **социалистическое соревнование** рабочих: где бы рабочие добровольно не взяли на себя обязательств дать советской стране продукцию количеством больше, качеством выше. «День индустриализации» также образчик такой **работы по-новому**, по - коммунистически. Этот день будет живым укором, живым осуждением тем лодырям, рвачам, шкурникам, которых можно еще найти на наших заводах и фабриках.

«День индустриализации», по мысли многочисленных рабочих собраний, должен обратиться в ежегодный день добровольной отработки в фонд индустриализации страны, **в фонд пятилетки.** Это показывает, как дороги рабочим интересы пятилетки, как кровно заинтересованы они в том, чтобы пятилетку выполнить. Но чтобы движение за «день индустриализации» получило максимальную поддержку, чтобы в него были вовлечены даже самые отсталые слои рабочих, надо глубже продвигать пятилетку в рабочую массу.

Пятилетний план народного хозяйства должен полностью сыграть свою гигантскую воспитательную роль для рабочего. Самый тот факт, что мы ставим перед собой длительную, огромного масштаба задачу, выполняя которую мы значительно **меняем облик страны**, тот факт, что мы знаем, когда и как эту задачу разрешим, чрезвычайно сильно поможет изгнанию из сознания трудящихся предрассудков и суеверий религии относительно кем-то сверху будто бы предустановленного хода вещей. Капиталистический строй со своей слепой анархией производства питает религиозные предрассудки, внушает мысль о том, что за всеми изменениями в жизни людей стоит что-то непонятное, непознаваемое. Мы, намечая ясные, конкретные планы преобразования страны, требуя от всех участников этого преобразования, от всех трудящихся волевого напряжения, определенной целеустремленности, — не оставляем места для этих предрассудков. Пятилетка, которую мы вынесем на своих плечах, которую поднимем рычагами соревнования, рычагами повторных всесоюзных дней индустриализации, с этой точки зрения — мощное орудие против всякого мракобесия, против всякого рода религии, одно из немаловажных средств в арсенале антирелигиозной работы.

За свою работу в день 6 августа трудящиеся Союза не требуют от государства никакой компенсации. Тем самым в руках государства образуются значительные материальные дополнительные ресурсы.

Да здравствует день индустриализации! Пусть он будет ознаменован поголовным добровольным и сознательным участием трудящихся Союза в интенсивной творческой работе.

Наглые бесчинства не прекращаются

Китайские войска, направляемые к границам, разбегаются в степь. Ненадежность войск признается самим командованием

ЧИТА, 5 августа.—Прибывшие с последним поездом из Харбина рабочие со станции Пограничной рассказывают о бесчинствах, которые творились белогвардейцами и китайскими солдатами над прибывшими ранее разрыва дипломатических сношений с Китаем. Аресты и увольнения служащих и рабочих начались еще 12-го июля Белогвардейцы издевались над русскими, находившимися на советской службе. На улицах машинистов били прикладами. Китайские солдаты грабили население и изнасиловали в сквере русскую девушку.

В ответ на это 20-го июля в мастерских была об'явлена забастовка. Обнаглевшие белогвардейцы, полицейские и китайские солдаты усилили репрессии, бесчинства, аресты. 48 рабочих, связанные веревками и в кандалах, были брошены в броневик и отправлены в СССР. Советский консул в связи с насилиями послал ноту. Положение улучшилось, но все же группа служащих из таможни, прибывших в Читу, препровождалась в Харбин так же, как преступники: связанные и под усиленной охраной.

Прибывшие сообщают о том, что по всей линии китайцы отобрали у населения всех лошадей. Войска, направляющиеся к границам, по дороге бросают вагоны и в большом количестве разбегаются в степь. Паническое настроение, идущее из Хандабеходзы на станцию Пограничную, солдаты на ст. Эхт отказались ехать дальше. Ненадежность войск признает вицимо и командование.

В ответ на бандитский налет

Красноармейцы вступают в партию Ленина

ХАБАРОВСК. 5 августа.—События на ВК ж. д. всколыхнули красноармейскую массу. Только за одну неделю вступило в партию в частях Забайкальской дивизии 48 чел. Тихоокеанской дивизии 30 чел. В Дальневосточной кавбригаде наблюдается массовая подача заявлений о приеме в партию, в одной роте подали заявление почти 50 проц. личного состава. Это только первые итоги по нескольким частям. В партию идет самый лучший состав красноармейцев.

Крестьяне на помощь армии

ХАБАРОВСК. 5 августа. — В Амурском округе об'явлен прием лошадей для укомплектования конского запаса. Откликнулись на происходящие события крестьяне с. Новой Покровки и организовали коллективную сдачу селом: сдано 30 лучших лошадей для армии.

Учебные сборы проходят с большим успехом

ХАБАРОВСК, 5 августа. — Приказ о повторных учебных сборах красноармейцев 1902—03 г.г. встречен с большим под'емом. Первые дни доказали личную явку. Усилился приток заявлений от добровольцев комсомольцев, детей рабочих и крестьян—бедняков, желающих вступить в ряды Красной армии. Прием добровольцев пока не производится.

Америка добивается посредничества

ЛОНДОН. «Дейли Телеграф» сообщает, что правительство Северо-Американских Штатов снова обратилось к державам с предложением присоединиться к его дальнейшим стараниям уладить советско-китайский конфликт. По мнению газеты, посредничество держав едва ли может осуществиться.

Япония противиться посредничеству, ибо японские официальные круги не хотят, чтобы в области, где преобладают японские интересы, инициативность исходила не от Японии, а от другого государства».

НИКАКОГО РАЗОРУЖЕНИЯ нет и вряд ли будет

ЛОНДОН. В лондонских официальных кругах категорически опровергаются сообщения о том будто Макдональдом и американским послом Дауэсом достигнуто предварительное соглашение по морскому разоружению. В авторитетных кругах заявляют, что переговоры между Макдональдом и Дауэсом продолжаются, однако, они еще не завершены.

НЬЮ-ЙОРК, 2 августа.—В вашингтонских официальных кругах категорически опровергаются болдуинские сообщения будто между Англией и Северо-Американскими Соединенными Штатами достигнуто предварительное соглашение о морском разоружении.

Пытаются скрыть успехи антивоенных демонстраций

БЕРЛИН, 2 августа.—Германская буржуазная печать довольна, что 1-ое августа прошло в Германии без особо крупных столкновений. В то же время буржуазные газеты пытаются преуменьшить волнения внушительных демонстраций, организованных повсеместно германской компартией.

Несмотря на это стремления, во многих газетах и даже с. д. проглядывает явное замешательство перед фактом мощности революционных демонстраций в защиту СССР против империалистической войны и против социал-демократии.

Об'явили голодовку

ВЕНА, 3 августа.—Как сообщают из Бухареста рабочие арестованные в Яссах и Черновицах в связи с первоавгустовскими демонстрациями, об'явили голодовку. Среди арестованных в Черновицах много членов украинской независимой с.-д. партии и партии «вызволения».

Освобождены 82 коммуниста

ПАРИЖ, 3 августа.—Агентство Гавас сообщает, что освобождены 82 коммуниста, арестованных накануне 1-го августа.

Бунт в тюрьме штата Канзас

Тюремная стража стреляла в заключенных

НЬЮ-ЙОРК, 2 августа—3.700 заключенных в тюрьме в штате Канзас отказались подчиниться режиму, протестуя против недоброкачественной пищи и переполнения тюрьмы (тюрьма Ливенворт рассчитана на 2.000 заключенных). Тюремная стража во время усмирения пустила в ход огнестрельное оружие. Один заключенный убит, несколько тяжело ранены.

ОФОРМЛЕНИЕ ПАКТА КЕЛЛОГА

ВАШИНГТОН, 2 августа.—Мин. ин. дел Северо-Американских Штатов рассылает всем участникам пакта Келлога копии ратификационных грамот пакта. Советскому правительству копии будут вручены через французское правительство.



Темным силам это не понутру

Все силы на индустриализацию страны, на оборону СССР

Заслушав сообщение о международном красном дне 1-го августа, рабочие и служащие госцемзавода «Спартак» собравшись на общезаводском митинге, заявляют категорический протест против вылазок и провокационных попыток со стороны империалистов, напряженных к втягиванию в войну —первого в мире пролетарского государства—Союз Советских Социалистических Республик.

Отмечая с чувством глубокого возмущения новые провокационные нападения китайских захватчиков, мы целиком и полностью одобряем политику нашего советского правительства, со своей стороны готовы в любую минуту, все как один, по первому зову, встать на защиту октябрьских завоеваний.

Сознавая необходимость укрепления экономическо-хозяйственной и военной мощи СССР, мы рабочие и служащие госцемзавода «Спартак» постановляем:

1. Коллективно подписаться на 3-й заем индустриализации страны в размере не ниже среднего месячного заработка.

2. Отчислить однодневный заработок на постройку самолета «Цементник».

3. Приветствовать постановление общезаводской рабочей конференции об об'явлении по заводу дня 6-го августа днем индустриализации страны, с передачей заработка в фонд индустриализации.

Неослабно развертывать социалистическое соревнование, поставив своей задачей 100 проц. выполнения социалистического договора, дальнейшего укрепления трудовой дисциплины, поднятия производительности труда и снижения себестоимости.

Призываем весь международный пролетариат сплотиться вокруг 3-го коммунистического интернационала, выступить единым фронтом против империалистов.

По поручению, Председатель завкома МАРУСЕВ.

Отвечают с завода К. Либкнехта

Мы вступили в период реконструкции всего народного хозяйства и хотим в мирных условиях продолжать дело строительства социализма, но заявляем, что по первому зову рабоче - крестьянского правительства и под руководством компартии все, как один, вооружимся и пойдем на защиту первого социалистического отечества трудящихся всего мира—СССР.

Мы знаем, что пролетариат и крестьянство Китая не хотят войны, мы также уверены, что в нужный момент трудящиеся Китая выступят как один на поддержку пролетариата СССР и направят свои штыки против китайской буржуазии.

Чтобы усилить наше могущество, чтобы отстоять нашу страну, рабочие и инженерно - техн. секция завода „К. Либкнехта" приветствуют правительство СССР о выпуске 3-го займа индустриализации. Рабочие и инженерно-техн. секция дают обещание советскому правительству без затрат капитальных вложений увеличить программу против 1928—29 года на 50% к 5-летке 1929—30 г., т.-е. довести выпуск изделий с 6000 тонн до 9000 тонн чугунного литья, а также поднять производительность труда на 15% и снизить себестоимость выпускаемых изделий на 15%.

Инженерно-техническая секция единогласно подписывается на 3-й заем индустриализации в размере 2-х месячного заработка, а инженеры секции по 1000 руб. каждый.

Обращаясь к членам инженерно-техн. секций и рабочим членам ВСРМ, просим присоединиться в порядке соревнования к нашему предложению.

Рабочие и инженерно-техн. секция завода „К. Либкнехта".

(Лашма, Рязанского округа)

Все силы на индустриализацию страны, на оборону СССР

Заслушав сообщение о международном красном дне 1-го августа, рабочие и служащие госцемзавода «Спартак» собравшись на общезаводском митинге, заявляют категорический протест против вылазок и провокационных попыток со стороны империалистов, напряженных к втягиванию в войну —первого в мире пролетарского государства—Союз Советских Социалистических Республик.

Отмечая с чувством глубокого возмущения новые провокационные нападения китайских захватчиков, мы целиком и полностью одобряем политику нашего советского правительства, со своей стороны готовы в любую минуту, все как один, по первому зову, встать на защиту октябрьских завоеваний.

Сознавая необходимость укрепления экономическо-хозяйственной и военной мощи СССР, мы рабочие и служащие госцемзавода «Спартак» постановляем:

1. Коллективно подписаться на 3-й заем индустриализации страны в размере не ниже среднего месячного заработка.

2. Отчислить однодневный заработок на постройку самолета «Цементник».

3. Приветствовать постановление общезаводской рабочей конференции об об'явлении по заводу дня 6-го августа днем индустриализации страны, с передачей заработка в фонд индустриализации.

Неослабно развертывать социалистическое соревнование, поставив своей задачей 100 проц. выполнения социалистического договора, дальнейшего укрепления трудовой дисциплины, поднятия производительности труда и снижения себестоимости.

Призываем весь международный пролетариат сплотиться вокруг 3-го коммунистического интернационала, выступить единым фронтом против империалистов.

По поручению, Председатель завкома МАРУСЕВ.

„День индустриализации в колхозах"

ГЕКТАРЫ ПОСЕВА НА ИНДУСТРИАЛИЗАЦИЮ СЕЛЬСКОГО ХОЗЯЙСТВА

Обращение правления Рязанского окрколхоза

6-го августа проводится всесоюзный день индустриализации народного хозяйства.

Профсоюзные организации и их члены в городе и деревне, принимают живейшее участие в проведении этого дня путем оказания материальной помощи государству, в виде отработки этого дня и зачисления своего заработка в фонд индустриализации. Колхозники, как передовики деревни, заложившие фундамент социалистической перестройки сельского хозяйства, не должны отставать от членов профсоюзов.

Каждый колхоз должен, в зависимости от размеров его, в день индустриализации отчислить в фонд индустриализации сельского хозяйства от одного до трех гектаров посева или луговых угодий с тем чтобы средства от реализации валовой продукции были бы целиком отчислены в фонд индустриализации сельского хозяйства, т.-е. на развитие тракторостроения, машиностроения и пр. нужды сельского хозяйства. С осени текущего года в каждом колхозе должны быть заложены сверх плана, за счет неосвоенных зе ель, специальные площади не менее 1—3-х гектаров посева озимых илиприготовлена почва для посева яровых культур, валовой доход от коих должен отчисляться в фонд индустриализации сельского хозяйства.

Деньги,вырученные колхозами от реализации продукции с выделенных участков,должны направляться в Окрколхозсоюз для передачи в союзный фонд индустриализации народного хозяйства.

ПРАВЛЕНИЕ ОКРКОЛХОЗСОЮЗА.

От губернской контрольной комиссии

Партколлегия губКК для разбора апелляций членов и кандидатов партии на решения проверочных комиссий выезжает на места

11-VIII в г. Касимов.
14-VIII в г. Спасск.
17-VIII в Сасово.
18-VIII в г. Шацк.
20 VIII в Сараево.
21-VIII в г. Ряжск.

Все товарищи, подавшие апелляции на постановления проверкомов, в указанные дни должны явиться на выездное заседание партколлегии.

Укомам и райкомам ВКП(б) необходимо персонально оповестить об этом всех апеллирующих.

ПАРТКОЛЛЕГИЯ ГУБКК.

В Харбине арестовано 90 советских граждан

ТОКИО, 3 августа.—Как сообщают из Харбина, там 31-го июля вечером подвергнуты были аресту на сутки 90 советских граждан рабочих. При аресте им было сообщено, что они арестовываются в целях предупреждения выступлений в международный красный день 1-го августа.

Беспорядки на КВжд

ТОКИО, 2 августа.—Харбинская печать сообщает, что по всем линиям КВЖД участились происшествия, несчастные случаи и нападения хунхузов. Между хунхузами и солдатами происходит перестрелка. В некоторых местах железнодорожные пути были разобраны.

В посевную кампанию усилим социалистическое наступление!

Успехи весеннего сева закрепим и разовьем дальше

За боевой темп работы!

Обращение ЦК ВКП(б) ко всем партийным организациям

В истекшую весеннюю посевную кампанию достигнут значительный сдвиг в развитии производительных сил сельского хозяйства, удалось не только покрыть недосев осени 1928 г., но и добиться общего повышения посевной площади на 5—6 проц. Этот успех получился в результате правильной политики партии, мероприятий советской власти по оказанию производственной помощи маломощным крестьянским хозяйствам и поддержки ее политики широкими слоями деревенской бедноты и середняков.

Достигнутый под'ем свидетельствует о том, что заявления о деградации сельского хозяйства, об отсутствии стимула в основной массе крестьянства к расширению и улучшению своего хозяйства опровергнуты действительностью.

Этот под'ем должен быть закреплен и всемерно развит в осеннюю посевную кампанию. Темп развития сельского хозяйства и переустройство его на социалистической основе должны быть еще более усилены. Необходимо развернуть в еще большей мере мобилизацию бедняцко-середняцких масс против кулака, пытающегося сорвать мероприятия советской власти по развитию производительных сил сельского хозяйства.

Отмечая успехи весенней кампании, ЦК подчеркивает, что в ряде мест все еще наблюдаются искажения классовой линии при распределении кредитов, машин, контрактации урожая и т. п.

Руководство со стороны низовых советских органов делом непосредственной организации с.-х. производства недостаточно, вследствие чего в ряде случаев имела место подмена администрированием вовлечения масс в дело проведения мероприятий по реконструкции сельского хозяйства.

Организационное и агротехническое руководство и обслуживание колхозов неудовлетворительно и явно отстает от темпа развития колхозного движения, принимающего все более массовый характер.

В практическом осуществлении основных мероприятий по осенней посевной кампании главную роль должны сыграть местные советы, земельные органы, с.-х. кооперация и агрономический персонал, в связи с чем необходимо немедленно укрепить эти организации новыми кадрами и оказать всемерное содействие агрономическому персоналу.

На ряду с укреплением аппарата указанных организаций необходимо вовлечь в проведение осенней посевной кампании всю партийно-советскую общественность.

Должно быть продолжено и еще больше развернуто привлечение к действенному участию в проведении осенней посевной кампании рабочих организаций (профсоюзов, шефских об-в и проч.), широко практикуя посылку в деревню рабочих бригад.

Огромная работа партии и советов по под'ему и социалистической реконструкции сельского хозяйства происходит в условиях обостренной классовой борьбы.

Важнейшей задачей осенней посевной кампании должно явиться дальнейшее укрепление союза рабочего класса и деревенской бедноты со средним крестьянством против кулачества и его попыток срыва мероприятий по расширению посевов, под'ему урожайности и развертыванию коллективизации.

В соответствии с решениями 16-й всесоюзной партконференции и 5-го Всесоюзного С'езда Советов, ЦК ВКП(б) ставит перед партийными организациями в осеннюю посевную кампанию следующие задачи:

а) всемерное расширение озимых посевов, обеспечивающее выполнение принятых контрольных цифр, особенно в товарно-зерновых районах, в первую очередь под более ценными озимыми хлебами (пшеница);

б) широкое распространение простейших агрикультурно-технических мероприятий, в целях максимального повышения урожайности, путем проведения агроминимумов, выполнения договоров по контрактации и приговоров земельных обществ и простейших сельскохозяйственных товариществ в отношении применения мер улучшенной агротехники. Работа партпрганизаций в этой части будет оцениваться в зависимости от того, удалось или нет создать перелом, обеспечивающий выполнение задания о повышении урожайности за пятилетие на 35 проц.;

в) развертывание нового совхозного строительства и укрепление существующих совхозов;

г) дальнейшее развитие кооперативно-коллективного движения, в особенности через машинно-тракторные станции, укрупнение существующих колхозов и производственно-кооперативных об'единений и укрепление организационного и агротехнического руководства и обслуживания их;

д) оказание широкой производственной помощи индивидуальным бедняцким и середняцким хозяйствам.

В целях большего стимулирования основной массы крестьянских хозяйств к расширению посевов в период осенней посевкампании, партийные организации должны строжайшим образом наблюсти за точным выполнением декрета о едином с.-х. налоге и дальнейшей его популяризацией, особенно льгот за расширение посевов, повышение урожайности и ведение хозяйства на кооперативно-коллективных началах.

Полное осуществление намеченных мероприятий по плану осенней посевной кампании необходимо обеспечить возможно большим привлечением местных средств, особенно ресурсов самого населения. Принять меры к организации полного и правильного использования инвентаря в крестьянских хозяйствах, прокатных и зерноочистительных пунктов, добиваясь самого широкого применения сортиги, коллективного найма инвентаря, совместной закупки рабочего скота и т. п. Совхозы, колхозы и тракторные колонны привлечь в гораздо большей степени к делу производственного кооперирования населения и оказания всемерной производственной помощи беднотв.

Необходимо максимально усилить производственное значение контрактации урожая, всемерно используя ее для внедрения агротехнических улучшений в крестьянском хозяйстве и как стимул к расширению озимых посевов и к переустройству сельского хозяйства на социалистических началах.

Особое внимание парторганизации должно быть уделено наблюдению за своевременным и полным направлением в низовку всех отпущенных материальных и финансовых средств, строжайшему соблюдению классового принципа при распределении кредитов машин и орудий, проверке обеспечения своевременного ремонта с.-х. инвентаря, снабжения запасными частями, топливом и смазочными материалами, а равно и бесперебойной работы тракторов.

Продолжить широкое применение практики производственных совещаний на селе, института агроуполномоченных, конференций по повышению урожайности, разного рода конкурсов по сельскому хозяйству, агитпропагланды, широкого освещения посевной кампании в печати и др. массовых мероприятий.

Социалистическое соревнование в сельском хозяйстве еще не развернуто в достаточной степени. В то же время оно, как показал опыт, имеет важнейшее значение в деле поднятия производительных сил страны не только по линии промышленности, но и в сельском хозяйстве. Поэтому, партийные органы должны принять все меры к наиболее широкому развертыванию социалистического соревнования между отдельными деревнями, районами, колхозами и совхозами.

ЦК ВКП(б) предлагает всем ЦК нацкомпартий, край (обл.) комитетам, губкомам, окружкомам и местным низовым парторганизациям принять все меры к проведению в жизнь поставленных перед осенней посевной кампанией задач, развернув работу соответствующих организаций боевым темпом, возложив персональную ответственность за осуществление настоящих мероприятий на особо выделенных лиц и мобилизовав на помощь деревне необходимые партийные и советские силы из города.

Секретарь ЦК ВКП(б) А. СМИРНОВ.

Даем обещание правительству

Мосоловцы все, как один, дают обещание правительству и руководящему штабу советов—ВКП(б)—в том, что они подпишутся на 3 заем индустриализации все без исключения.

Пусть знают враги, что трудовое крестьянство и пролетариат Советского Союза по первому зову правительства выступят вместе с Красной армией и флотом на защиту СССР.

Мосоловцы шлют пламенный привет своим заграничным друзьям—пролетариату и угнетенному крестьянству!...

П. П.

День индустриализации должен практически увлечь массы по пути, указанному пятилеткой великих работ

Каждый удар молота в этот день должен прозвучать призывом к социалистическому строительству

ОРГАНИЗУЕМ ОБЩЕСТВЕННОСТЬ ВОКРУГ ЗАЙМА

Об'явим решительную борьбу с бюрократизмом в деле распространения

Заем в деревне

С мест начинают поступать сведения, говорящие о том, что рязанское трудовое крестьянство тоже хочет оказать дружную и большую поддержку делу индустриализации страны.

На расширенном совещании председателей сельсоветов Южно-Рязанского округа с участием представителей общественных организаций при обсуждении вопроса о реализации 3-го займа все присутствовавшие заявили о том, что они берут займа на свой двухмесячный заработок. Члены Желудевского сельсовета, Шиловского района берут займа на десять рублей каждый и вызывают ряд соседних сельсоветов. В деревне Натальино, Спас-Клепиковской волости из 40 дворов, 30 дворов уже взяли займа на 1.600 р. Общее собрание граждан села Петрова Ряжской волости постановило — всем дожохозяевам взять займа не менее, чем на 10 руб. Членум Григорьевского сельсовета тоже вынес решение подписаться на месячную зарплату.

Разве все эти факты не говорят за то, что крестьянство в деле усиления индустриализации страны намерено итти нога в ногу с рабочими.

Рабочие совхозов тоже откликаются на призыв городских рабочих к реализации займа. Например, подписка среди рабочих совхоза «Ямская Слобода» уже дала 3.200 руб. Приступили к реализации займа и колхозы Рязанского округа. 12 колхозов Шацкого куста, об'единяющие 240 хозяйств, проводят подписку на заем, причем каждое хозяйство подписывается на 12 рублей.

Начало реализации займа в рязанских деревнях положено хорошее. Все партийные, общественные, профсоюзные организации, все культурные работники деревни должны не теряя времени, принять самое деятельное участие в руководстве реализацией займа на селе. Надо вести широкую разъяснительную работу, надо организовать справочные бюро, выделить уполномоченных по сбору подписки.

И тогда мы можем рассчитывать на наиболее полный охват подпиской трудового крестьянства, на наиболее быструю реализацию 3-го займа в деревне.

А. Н.

Реализация займа в Рязани

На 5 августа подписка в Рязани дала 463.360 руб.

Впереди всех идут уральцы —82.000 руб. Сельмашцы дали 27.000 руб. Среди пищевиков реализовано займа на 27.000 руб., что составляет 61 проц. общего фонда зарплаты.

Довольно оживленно ведет работу комиссия содействия на почте. Неделю тому назад подписка у почтовиков выражалась в 7.000 руб., а теперь превышает 10.000 руб. Слабо идет подписка в жилкоперации, в губкоопгинсоюзе и у просвещенцев. Работники милиции тоже дремлют.

У СОТРУДНИКОВ РЯЗЦРК

Сотрудники магазина № 23 Ряз. ЦРК подписались на 300 руб. Эта сумма превышает их месячную зарплату.

Подписка среди сотрудников магазина № 3 дала 590 руб. Служащие этого магазина вызывают магазины №№ 1, 22, 25 и 5 РяцЦРК.

С.

156% МЕСЯЧНОЙ ЗАРПЛАТЫ

К 30 июля уже 60 проц. сотрудников губстатотдела подписались на заем на 6.095 рублей, при общем месячном заработке в 3.915 руб.

На двухмесячный заработок подписались 10 человек, на полуторамесячный — 38 человек.

СТАТОТДЕЛЕЦ.

ШВЕЙНИКИ БЕРУТ ЗАЕМ

Общее собрание рабочих портновских мастерских Рязпайторга постановило всем подписаться на заем в размере не менее месячного заработка.

С—В.

На Старожиловском госконзаводе

Рабочие и служащие госконзавода берут займа на двухмесячную зарплату и обращаются к рабочим и служащим Истьинского механического завода «Двигатель» с призывом подписаться на заем.

В обращении старожиловских рабочих говорится:

— Укрепим экономическую мощь пролетарской диктатуры.

Просвещенцы подписываются

Предварительная подписка по месткому № 1 союза рабпрос на 1-ое августа дала 7.570 руб. Каждый из членов коллектива в среднем взял облигаций займа на полуторамесячную зарплату.

Весь коллектив единогласно постановил сдать на хранение облигации второго займа индустриализации.

Д. А.

Уховловцы отзываются

Работники Уховловского отделения связи по вызову сотрудников Сараевского отделения берут облигаций займа на двухмесячную зарплату и в свою очередь вызывают работников Рязанской окружной конторы связи.

ПОМЫТКИН.

ВЫЗОВ СЕЛЬСКИМ УЧИТЕЛЯМ

Заведующий школой деревни Хрущево т. Гаврдовская берет облигаций займа на полуторамесячную зарплату и вызывает всех учителей школ первой ступени и ШКМ Старожиловского района.

Вызовы

Телефонистка Сапожковского почтово-телеграфного отделения тов. Зверева, получающая 40 руб. в месяц, подписалась на 150 руб. и вызывает заведующего отделением т. Брунова.

* * *

Работница фабрики «Победа Октября» Пьянова берет облигаций на трехмесячную зарплату и вызывает на такую же подписку директора фабрики т. Нового, старшего мастера Миронова и старшего механика Покасовского.

Вперед к пятилетке!

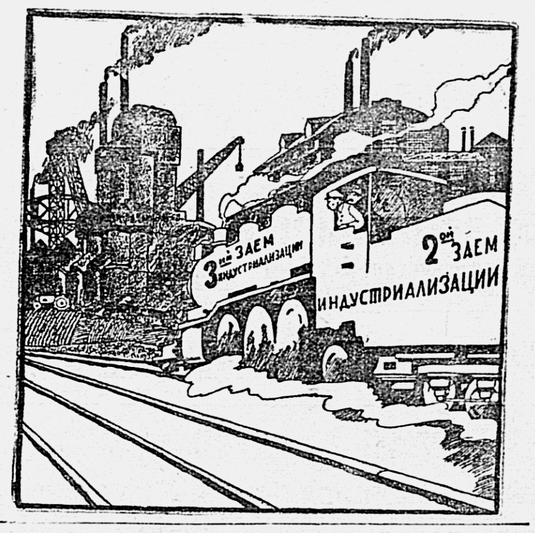

Плуг марки „РИЦ" незаменим

На поднятый в «Рабочем Кличе» вопрос о пригодности в условиях рязанской деревни плуга марки «РИЦ», дальнейшее производство которого, как будто, исключается из плана завода «Рязсельмаш», считаю необходимым заявить на основании имеющегося опыта: плуг «РИЦ» является для нашей местности одним из первых, по сравнению с плугами других марок, — как в смысле пригодности, так и удобства и легкости в работе.

Предлагаемый взамен «РИЦ'а» плуг «Тульсельмаша» марки «КС», менее удобен в виду частых поломок и расшатывания под'емного механизма, что в конечном счете тяжело отражается на крестьянском карнане.

Плуг «РИЦ» в рязанских условиях незаменим.

Красн-ц МАЯКОВ.

Работа производственной комиссии фабрики „Красный Текстильщик"

Общефабричная производственная комиссия фабрики «Красный Текстильщик» (Касимов) разобрала за полугодие более сорока вопросов, касающихся труддисциплины, пятилетнего плана, снижения себестоимости и т. д.

По сравнению с прошлым годом, рабочие дружнее посещали заседания комиссии. Если в прошлом году средняя посещаемость выражалась в 6,5 проц., то в этом году она поднялась до 13,4 проц. Заседания цеховых комиссий посещаются рабочими гораздо дружнее. Посещаемость заседаний комиссии ватерного цеха выражается, например, в 95,2 проц.

Смотр работы ПК и ПС, а также и начавшееся соревнование — подтолкнули вперед массовую работу производкомиссий. В эту работу втягивается все большее количество рабочих.

Соревнование началось с 1-го апреля и сейчас, благодаря работе общефабричной ПК, на фабрике имеются 52 ударных бригады и заключено несколько договоров рабочих и административно-технического персонала. 13 рабочих уже передвинуты на более квалифицированную работу. 3 работницы переведены из заправщиц в ватерщицы, в смазчики переведены 5 чел., один сделан помощником мастера и т. д.

Число самовольных прогулов сократилось с 17 проц. до 0.78 проц. Простои снизились с 9 проц. до 2,1 проц. Рабочие стали бережно относиться к сырью и полуфабрикатам. Выработка на единицу оборудования увеличилась с 85 проц. до 99 проц. по отношению к плану.

За полугодие в ПК поступило 87 предложений рабочих. Почти все они, за немногими исключениями, выполнены. Выполнение предложений дает экономию в 125 тысяч рублей.

Н. Л.

Новый корпус на Спасском кожзаводе

будет построен к сроку

Постройка отмочно - зольного корпуса при Спасском госкожзаводе идет хорошо и полным ходом, в соответствии с календарным планом работ.

Раз'езд части рабочих на сенокос и дожди, шедшие с 15 по 20 июля, несколько замедлили темп работы. Однако, рабочие на производственном совещании решительно заявили:

— Выполним работу к сроку.

Отдельные цеха строителей вступили в соревнование между собой по ускорению строительных работ и по улучшению их качества.

Это обстоятельство дает уверенность в том: что зольный корпус будет построен своевременно и хорошо.

На Сельмаше

ПЛЕМЯ СОРЕВНОВАНИЮ

В литейном цехе Рязсельмаша около вагранки — сырость, лужи. Водопровод находится тут же. Сейчас же по окончании литья из вагранки выпускают на пол чугун и сейчас же заливают его водой.

Это недопустимо, так как может произойти взрыв и несчастный случай.

Такая халатность во время соревнования совершенно нетерпима.

Горе-дежурный

Рабочий Сельмаша тов. Заваров одним из первых вступил в соревнование и вызвал других.

Это не помешало Заварову, работая в ночной смене, — заснуть у станка после десяти часов вечера. Ленивый соня мог бы попасть рукой в маховик и конец был бы трагический.

Не одобряют рабочие такое разгильдяйство.

Получили и забыли

В мае месяце этого года с.-х. комбинат «Агишево» вызвал на социалистическое соревнование совхозы «Пертово», «Ямскую Слободу» и «Аделино», передав тогда же в эти совхозы договора для подписи.

Договора совхозы получили, но никакого ответа до сих пор от них «Агишево» не имеет. Повидимому, они просто забыли.

Нельзя ли напомнить этим совхозам, что такое отношение к соревнованию недопустимо.

Н. ЗАВЕРТКИН.

Бездушное отношение к ценному предложению рабочего

Месяц тому назад работниками народного питания было внесено в местком гостиницы и столовых ЦРК предложение — ввести развозку горячих завтраков на Рязсельмаш, спиртоводочный завод, фабрику «Победа Октября» и деревообделочный завод.

В предложении указывали, что у ЦРК есть все необходимое для этого, дела, в том числе и термосы.

Изготовление и развозка горячих завтраков не безвыгодна для ЦРК, так как себестоимость завтрака с подачей 100 гр. хлеба составляет только 12 коп.

Как же посмотрела производственная комиссия на это дельное предложение? Она просто отмахнулась от него, порекомендовав товарищу внесшему его, договориться с фабриками и заводами. При этом председатель производкомиссии заявил:

— Мы со своим товаром набиваться рабочим не будем: пусть приходят и едят в столовой...

Этот случай показывает, что производственная комиссия по-чиновничьи, бездушно подходит к ценным предложениям рабочих.

Б.

Утюжный расширяется

Во время остановки на две недели, на утюжном заводе промторга сделан капитальный ремонт.

Выстроены новые кирпичные коридоры, соединяющие основные цеха завода со сборочной мастерской. По всем цехам проложены рельсы для переброски изделий в сборочную, под которую отделано помещение бывшей красильной (раньше здесь был ведерно-механический завод). Под установку нового двигателя отремонтировано помещение бывшей мельницы.

Установлено 10 новых станков и 50-ти сильный двигатель. Таким образом на заводе будет теперь 2 двигателя общей мощностью в 90 сил.

С 2-го июля рабочая сила увеличена с 135 до 200 человек.

В скором времени ожидается получение нового двигателя мощностью в 105 сил. После установки этого двигателя рабочая сила на утюжном заводе будет увеличена до 300 человек.

В. П-ОВ.

Вода портит товар

А фабрикоуправление „Красн. Текстильщика" зевает

Каждый год под мешкой Касимовской фабрики «Красный Текстильщик» в весеннее время и во время сильных дождей скопляется много воды. Вода эта просачивается через потолок на мешку и подмачивает товар.

Для того, чтобы вода не подмачивала товар, теперь же надо починить потолок. Администрация должна обратить внимание на это.

Н. Л.

10.000 пудов хлеба государству

Общее собрание партийной и комсомольской ячеек, Старожиловского госконзавода постановило считать всех членов ячеек мобилизованными на хлебозаготовки до конца реализации урожая, заготовив для государства не менее 10.000 пудов хлеба.

По выполнению этого обязательства ячейки высвали на социалистическое соревнование Александровский, Злынский и Смоленскую группу госконзаводов и племхоз «Глебово-Диково» — Рязгубсельтреста.

А. ДЕНИСОВ.

Ждем ответа

Тюковский сельсовет, Спас-Клепиковского района, ждет ответа о проделанной работе от Ершовского сельсовета, вступившего с ним в соревнование.

Тюковцы сумели создать 2 колхоза, в один из них вошла целиком деревня Шокино в 52 двора. Яровой клин в этой деревне уже засеян коллективным путем. Составлен производственный план по уборке урожая и осеннему севу; планом намечено выделить из каждого селения в одной «десятине индустриализации» и отчислить на ту же цель по 20 корней с гектара всех лесоматериалов 29 г.—по лесам местного значения.

Кроме того, проведена среди граждан подписка на 3 заем индустриализации, которая дала 600 руб.

Антирелигиозная работа развернута также достаточно успешно: кресты и купола с церкви сняты и на их место поставлен красный флаг.

Вместо церкви тюковцы построили сельницу, которая к 1 октября с. г. будет открыта.

А. КОЛДАЕВ

Приняли вызов

Луховицкая вольная пожарная дружина приняла вызов деревни Козловки по соревнованию.

Дружина купила 2-х лошадей, улучшила обоз и надеется, что договор будет выполнен полностью и в срок.

ПОТАПОВ.

Неуклонно вперед

по пути индустриализации

Что дал первый год плана великих работ

День 6 августа пролетариат Союза проведет в труде, под генеральным лозунгом партии: за индустриализацию страны, за реконструкцию сельского хозяйства. Яркое отражение этот лозунг получил в пятилетнем плане развития народного хозяйства, справедливо названном «планом великих работ».

Темпы вполне реальны

Основной и важнейшей предпосылкой пятилетнего плана, как уже отмечено, — это линия индустриализации народного хозяйства. Другой, не менее важной предпосылкой его является линия всемерного укрепления и усиления обороноспособности страны. Уже одни эти две предпосылки заставили взять при составлении пятилетки возможно более высокий темп развития промышленности.

Были конечно, скептики, маловеры, сомневавшиеся в реальности взятых темпов. Отдельные экономисты, исходя из «закономерности хозяйственного развития» предостерегали от чрезмерно высоких темпов особенно в период реконструкции народного хозяйства. Они совершенно не учитывали особенностей советской системы хозяйства и ее огромных преимуществ перед системами буржуазных государств. И они, конечно, жестоко ошиблись. Намеченные темпы оказались не только реальными, но и во многих случаях превзойденными. Об этом красноречиво говорят некоторые итоги истекшего 1928—29 хоз. года, являющегося первым годом по осуществлению пятилетнего плана.

Промфинплан текущего года будет выполнен

Промышленный план тек. хоз. года, как и весь народно-хозяйственный план по характеристике ноябрьского пленума ЦК партии «является посильным, но крайне напряженным». Промышленности приходится преодолевать в этом году ряд затруднений, связанных преимущественно с положением сельского хозяйства. Тем не менее промышленности удалось сделать огромный скачек в развертывании производства. Итоги производства за 9 месяцев тек. года дают прирост по сравнению с тем же периодом прошлого года на 20,9 проц. (в довоенных ценах). С точки зрения выполнения плановых заданий этот итог следует признать вполне удовлетворительным. Рост производства за год, согласно утвержденного правительством плана, должен был составить 20,6 проц., а вместе с дополнительными заданиями по расширению производства — 22,2 проц. (здесь небезынтересно отметить, что первая пятилетка Госплана, составленная тов. Струмилиным, намечала на 1928—29 год рост производства всего на... 9,7 проц.). Таким образом, **итоги за 9 месяцев целиком совпадают с первоначальным заданием контрольных цифр** и только на 1 проц. — 1,3 проц. отстают от расширенного задания.

Есть, однако, все основания полагать, что и это незначительное отставание удастся наверстать в четвертом квартале, благодаря благоприятному сочетанию рабочих дней, повышению производительности труда, развертывающемуся социалистическому соревнованию и т. д.

Следует отметить, что темп роста промышленной продукции в текущем году не только превышает первоначальные проектировки Госплана, но значительно превосходит темп роста промышленности в крупнейших капиталистических странах. Так, за 7 месяцев этого года наша промышленность дала прирост продукции на 22,6 проц. при росте той же продукции за тот же отрезок времени: в САСШ на 8,9 проц., Англии — 0.4 проц., Франции — 16.1 проц. и сокращения в Германии на 8,7 проц. Понятно, что более быстрый темп развития нашей промышленности по сравнению с капиталистическими странами сопровождается неуклонным повышением удельного веса промышленности СССР в мировом хозяйстве.

Как идет выполнение промфинплана в отдельных отраслях промышленности? С превышением плана работают: кожевенная (по крупным кожам), анилокрасочная и костеобрабатывающая промышленность; на уровне плана идут важнейшие отрасли тяжелой индустрии: нефтяная, черная металлургия, цветная металлургия (кроме переработки цинка), с.-х. машиностроения, цементная и др.; некоторое отставание от плана показывают: **каменно-угольная промышленность, основная химическая, общее машиностроение и др.**

Производственная мощность промышленности растет

Огромный рост продукции в текущем году удалось осуществить благодаря капитальным вложениям предшествующих лет, обусловившим рост производственной мощности нашей промышленности. Так, за 9 месяцев тек. года рабочее оборудование в промышленности выросло: доменных печей на 12,4 проц., мартеновских печей — 5,8 проц., прокатных станков — 4,9 проц. (за 7 мес.) и т. д. Рост производственной мощности сопровождался как повышением производительности единиц оборудования, так и более интенсивным использованием его. В каменно - угольной промышленности, например, производительность врубовых машин в первом полугодии тек. хоз. года увеличилась на 11 проц. На второе полугодие намечается повышение производительности машин по сравнению с первым полугодием еще на 11,5 проц. Энергичное введение врубовых машин в Донугле повысило удельный вес механизированной добычи с 23 проц. в 1927—28 году (когда он уже превышал соответствующий показатель в Англии) до 32 проц. к концу восьмимесячного периода. В нефтяной промышленности почти целиком закончен процесс перехода на эксплоатацию глубокими насосами.

Таковы в общем предрешенные уже истекшим периодом итоги промышленного производства в первый год пятилетки. Итоги эти показывают полную реальность и выполнимость плана и взятых темпов.

Мы превышаем темпы пятилетки

Итоги эти в значительной мере предрешают темпы промышленного производства в будущем 1929—30 г.—втором году пятилетнего плана. В настоящее время идет проработка контрольных цифр промышленности на будущий год, уточняются отдельные показатели для этого года, которые намечены пятилетним планом. В процессе работы обнаруживаются дополнительные резервы, неучтенные в пятилетнем плане (не прерывное производство и др.). Поэтому уже теперь можно предвидеть, **что по всем важнейшим показателям мы в будущем году пойдем выше темпов утвержденной пятилетки.**

Уже теперь можно сказать, что второй год пятилетки намечен вполне реально, что темпы индустриализации страны и роста социалистических элементов будут не только выполнены, но, по всей вероятности, перевыполнены. ВСНХ СССР дал уже главным управлениям директивы по составлению контрольных цифр на 1929—30 год. В них запроектирован значительно больший рост валовой продукции на этот год по сравнению с тем, что намечалось пятилеткой на этот отрезок, а именно— 24 проц. вместо 20,2 проц. При этом важно подчеркнуть, что это превращение роста продукции идет главным образом, по линии тяжелой индустрии—28.5 проц., вместо 23,5 проц. В частности, по топливу прирост продукции намечен в директивах на 20 проц. вместо 17 проц., по металлу на 24,6 проц. вместо 21,6 проц., по химической группе производство на 44 проц. вместо 39 проц. и т. д. В легкой индустрии рост продукции запроектирован с превышением против предложений пятилетки на 2 проц. (20 проц., вместо 18 проц.), главным образом, за счет бумажной и химической груш.

Новые заводы, фабрики, шахты, электростанции

Основным стержнем пятилетнего плана и его первого отрезка текгода является колоссальная программа капитального строительства. Достаточно сказать, что основной капитал промышленности должен возрасти за пятилетие с 9,5 млрд. руб. до 23 млрд. руб. Резко меняется вся структура основного капитала и его распределение между отраслями тяжелой и легкой индустрии. Свыше трех четвертей основного капитала придется к концу пятилетия на тяжелую индустрию. В результате почти заново переделывается весь производственный аппарат промышленности.

Если в предыдущие годы основное направление капитальных затрат шло по линии восстановления и реконструкции, то в последние два года они идут в значительной мере на новое строительство, начинают создаваться новые мощные предприятия с использованием новейших достижений техники. В текущем году на новое строительство приходится уже около одной четверти всех капитальных вложений в промышленности. Из всей массы продукции — около 500 млн. руб. дают уже новые предприятия. В будущем году, помимо производственного эффекта, который получится от реконструируемых предприятий, мы будем иметь продукции от вновь отстроенных предприятий на 1 млрд. руб. (примерно).

Текущий год является переломным в капитальном строительстве, так сказать и с качественной стороны его. Начинается строительство таких гигантов, как Магнитострой, Кузнецкий металлургический завод, Березниковский химкомбинат, серия крупных шахт, новые электростанции и т. д., из которых многие будут пионерами в смысле применения американского темпа строительства.

Новое строительство, осуществляемое в результате капитальных вложений предыдущих лет, как мы уже указали, начинает давать ощутимые плоды в тек. году. В первом полугодии тек. года вступило в эксплоатацию 51 новое предприятие (против 54 за весь предыдущий г. и 31 за 1926—27 год) с запроектированной производственной мощностью на 242,20 млн. руб.

Более быстрым темпом и при том более концентрировано предполагается ввести капитальное строительство в будущем году. Естественным следствием этого будет значительно больший прирост продукции, чем намечалось по пятилетке. Так, чугуна предполагается получить в будущем году около 5.300 тыс. тонн вместо намечавшихся 4.970 тыс. тонн (главным образом, за счет лучшего использования существующего оборудования), по с.-х. машиностроению продукция увеличивается с 258 млн. руб. до 343 млн. руб. и т. д. Взят форсированный темп строительства Ростовского завода с.-х. машин, который будет закончен вместо предполагавшихся полутора лет в течение одного года. В Сибири запроектирован такой же гигант с.-х. машиностроения, при чем его предполагается целиком построить и пустить в ход в течение всего двух лет.

Какими же новыми об'ектами обогатилась наша промышленность за последнее время? Приходится перечислять только наиболее крупные из них. До 1 апреля этого года вступили в эксплоатацию: три крупные шахты Донугля, оборудованные по последнему слову техники, нефтепровод Грозный-Туапсе, головная часть нефтепровода Баку—Батум, часть строительства нефтеперегонных заводов в Батуме и Туапсе (что значительно увеличивает переработку нефти), первая очередь Керченского металлургического завода, крупная домна на заводе им. Рыкова Югостали, там же ряд капитально отремонтированных доменных печей, первые цехи Ростовского завода с.-х. машин, цех большегрузных вагонов Брянского завода, турбинная мастерская в Ленинграде, ковочный цех на Сормовском заводе, первая очередь Корсак-Пайского завода цветной металлургии в Казахстане, первая очередь Раддеровского цветного комбината, электрозавод в Москве, Мезенский лесопильный завод, Сясьский целлюлозный комбинат, вторая машина на Балахне, башенная система на Чернореченском заводе, коксовые батареи в Горловке и Рутченкове, две спичечных фабрики и др. Начинает строить: вторые очереди Корсак-Пайского и Раддеровского комбинатов, специальный тракторный цех на Путиловском заводе, крупные химкомбинаты в Березниках и в центральном районе, лесо-целлюлозный комбинат в Архангельске, подготовляется строительство Котласского лесопильного завода, крупного тукового комбината в Донбассе и на Днепрострое, будут форсироваться: проходка 17 крупных шахт в Донугле, строительство Сталинградского тракторного завода, подготовляется строительство такого же завода в Челябинске, авто-завода-гиганта в Нижнем и т. д.

Решающей предпосылкой реконструкции народного хозяйства является электрификация. В текущем году нового строительства электростанций почти нет (если не считать подготовительных работ по Свири), но зато форсируется ход работ по начатым станциям.

Производственное обеспечение сельского хозяйства

Пятилетний план предусматривает особенно быстрые темпы развития для тех отраслей промышленности, которые обслуживают производственные нужды сельского хозяйства. Соответствующий разгон был взят и в текущем году. Значительный прирост продукции дает в этом году с.-х. машиностроение. Ход производства за истекший период показывает, что производственная программа этого года будет выполнена. Большой размах по с.-х. машиностроению взят на будущий год — на 61,8 проц. выше программы тек. года. Особенно значительно возрастает выпуск тракторного инвентаря (с 9 млн. руб. до 28,6 млн. руб.), рассчитанного, главным образом, на обслуживание социалистического сектора сельского хозяйства. Форсированным темпом идет развертывание в стране тракторостроения.

В части производства минеральных удобрений тек. год дает не совсем удовлетворительные результаты, что об'ясняется отдельными тормозами в строительстве химической промышленности. В настоящее время, однако, можно считать изжитыми наиболее трудные моменты в этой области. В ближайшие годы несомненно удастся наверстать потерянный в этом году темп развертывания химической промышленности и выполнить ту грандиозную программу, которая намечена пятилетним планом. В результате сельское хозяйство должно получить к концу пятилетия около 8 млн. тонн минеральных удобрений против 180 тыс. тонн прошлого года.

Чрезвычайно существенным фактором реконструкции и под'ема сельского хозяйства является электрификация его. В этом отношении намечен резкий сдвиг. В тек. году начато строительство около 20 сельских установок мощностью, примерно, в 3.000 киловатт. Станции рассчитаны преимущественно на обслуживание предприятий по переработке с.-х. сырья. Применение электроэнергии в этой области является для нас новинкой и требует детального изучения заграничного опыта. Сельская электрификация получит большой размах в ближайшие годы пятилетки. По пятилетнему плану предполагается довести сеть электроустановок с 1.137 в 1928—29 г. до 2.000 в 1932—33 г. Мощность их возрастает за этот период с 35 тыс. кв. в тек. до 265 тыс. в конце пятилетия.

Подготовка кадров

Осуществление пятилетнего плана социалистического строительства невозможно без укрепления наличных и подготовки новых кадров квалифицированных рабочих и инженерно - технического персонала. Этой проблеме ВСНХ уделяет сугубое внимание.

На ближайшее пятилетие потребуется дополнительно около 80 тысяч инженеров и техников. Существующие учебные заведения не смогут покрыть всей этой потребности. Для покрытия дефицита проектируется открытие ряда новых ВУЗ'ов и ВТУЗ'ов и новых факультетов (в Москве, Свердловске, Грозном и др.) а также 38 новых техникумов.

Квалифицированных рабочих необходимо подготовить за пятилетие 528 тыс., из них в тек. году предполагается подготовить около 80 тыс. чел. и в будущем — свыше 90 тыс. чел. Значительно расширяется и укрепляется сеть школ ФЗУ, школ массовых профессий, баз НИТа и так далее.

Текущий год, как мы видим, является годом дальнейшего под'ема народного хозяйства на основе реконструкции и индустриализации при интенсивном росте социалистических элементов. Этот под'ем находит свое отражение в высоком уровне промышленного производства, в росте производственной мощности промышленности, росте капиталовложений и т. д. Имеются, правда, на-ряду с этими успехами и недочеты: невыполнение задания по себестоимости, некоторое отставание от плана развития капитального строительства, в ряде отраслей промышленности значительное ухудшение качества продукции и др. Однако, широко развертывающееся социалистическое соревнование, борьба за укрепление производственной и трудовой дисциплины, которые уже в июле вызвали некоторый сдвиг в положительную сторону, несомненно дадут качественное улучшение работы промышленности в оставшийся период тек. года. Можно поэтому с уверенностью сказать, что народно - хозяйственный план тек. года, первого года «плана великих работ» будет выполнен.

Коминтерн и новый революционный под'ем

Речь т. Молотова на X пленуме Исполкома Коминтерна 9 июля 1929 г.

1. Основная черта в развитии Коминтерна

— Товарищи! Мне, к сожалению, не пришлось следить за всем ходом прений на пленуме Исполкома. Поэтому я почти не буду касаться речей отдельных ораторов. Остановлюсь на нескольких основных вопросах.

Начну с вопроса о том, что является основной чертой в развитии Коммунистического Интернационала после VI конгресса.

Мы знаем, что сразу же после VI конгресса в рядах Коминтерна началась борьба вокруг основных решений конгресса. В ряде секций—Германия, Чехо-Словакия, САСШ, СССР—борьба за основную линию VI конгресса приобрела особую остроту. Указание VI конгресса, что в настоящее время «главная линия уклонов идет вправо от правильной политической позиции», подтвердилось полностью. Борьба с правыми и примиренцами, атаковавшими самые основы решений VI конгресса, стояла за истекший период в центре внимания Коммунистического Интернационала. Эта борьба не была особенностью только отдельных партий. Борьба против правых и примиренцев приняла международный характер. По остроте этой борьбы, по тому, насколько решительно и серьезно она велась, мы в значительной мере можем судить об уровне развития коммунистических партий и об успехах их роста. Факты развития компартий за последний период показывают, что там, где эта борьба приняла ясный, глубокий и последовательный характер, там мы имеем дело с наиболее большевистски-сложившимися партиями, там мы имеем показатели действительного роста компартий. Эти факты снова и снова подтверждают, что только в непримиримой борьбе с правыми оппортунистами компартии могут по-настоящему встать на передовые позиции революционного пролетариата, могут активно, сознательно и организованно подготовиться к надвигающимся новым революционным событиям. Вот почему борьба против правых и примиренцев была основной чертой в развитии Коммунистического Интернационала за этот период.

VI конгресс, как известно, подвел итоги борьбы с троцкизмом в международном масштабе. После разгрома троцкистской оппозиции в ВКП(б) троцкистские группы за границей окончательно превратились в хвостик социал-демократии. Выступления Троцкого против СССР и Коминтерна в боевых органах империалистической буржуазии («Дейли Телеграф») лишь подчеркнули, что процесс ренегатского вырождения троцкизма закончился. После VI конгресса в отдельных компартиях могли еще остаться отдельные троцкистские элементы, но их изгнание из компартий теперь не может даже привлекать особого внимания (пример со Спектором в Канаде). Зато громадное значение приобрела борьба Коминтерна против открытых и скрытых правых оппортунистов. Эта борьба развернулась весьма быстрым темпом, который во время VI конгресса трудно еще было предвидеть. Но это стало совершенно неизбежным в виду той позиции, которую сразу же после VI конгресса заняли правые и примиренческие элементы в компартиях.

Правые и примиренцы атаковали основное положение в решениях VI конгресса. Они разошлись с Коминтерном в оценке теперешнего этапа стабилизации капитализма, в оценке так называемого «третьего периода», в развитии общего кризиса капитализма после мировой империалистической войны. Здесь не приходится говорить о тех «правых», вроде Брандлера и Тальгеймера, которые, превратившись в открытых ренегатов, оказались вне рядов Коминтерна. Их оценка положения капитализма в основном совпадает с оценкой социал-демократии, воспевающей «оздоровление» капиталистического строя. К этой оценке в основном сводится позиция правых во всех компартиях. Но, в сущности, по той же дорожке покатились и примиренцы. Вместо признания того, что теперешний период «неизбежно ведет через дальнейшее развитие противоречий капиталистической стабилизации к дальнейшему расшатыванию капиталистической стабилизации и к резкому обострению общего кризиса капитализма» (VI конгресс), примиренцы на деле скатываются к той же социал-демократической теории «оздоровления» капитализма. Разногласия в этом коренном вопросе означают наличие двух противоположных линий: линии Коминтерна и линии правых оппортунистов. Из этих двух противоположных линий вытекают две противоположные оценки развития современного рабочего движения и роли социал-демократии, а следовательно, и две противоположные оценки основных задач компартий. Эти две линии неизбежно ведут к двум противоположным тактикам. Поэтому вопрос о борьбе против право-примиренческих элементов в Коминтерне является в данный период центральным вопросом. В этом находит свое выражение борьба с самыми опасными в теперешних условиях буржуазными влияниями на рабочий класс, борьба с социал-демократическими пережитками в рядах компартий.

Дальше т. Молотов останавливается на примерах право-примиренческих колебаний в Коминтерне и в связи с этим анализирует выступления тт. Эмбер-Дро (Швейцария), Серра (Италия) и группы германских примиренцев: Эверта, Э. Мейера и др.

— Теперь ясно,—говорит затем тов. Молотов,—чем особенно важны решения VI конгресса. В этих решениях дан правильный научный анализ современного этапа растущего кризиса капитализма и вместе с тем дана ясная перспектива развития международного революционного движения. А это является основой для определения практических задач компартий и Коминтерна в целом. Только на основе данной VI конгрессом оценки мирового экономического и политического развития компартии могли правильно определить характер развертывавшихся экономических боев рабочего класса, вскрыть роль социал-демократии вместе с ее «левым» крылом, определить свои тактические задачи в новой обстановке и развернуть борьбу за очищение рядов Коминтерна от оппортунистической гнили.

Следует, однако, иметь в виду, что право-оппортунистические тенденции находят свое выражение не только в выступлениях, так сказать, «признанных» правых и примиренцев. Они проникают и другими путями. Это можно показать на примере тов. Варги.

Его выступление и письменные поправки уже встретили на пленуме разкий отпор. Я остановлюсь только на двух основных его поправках: 1) о репарационной проблеме и 2) о жизненном уровне рабочего класса.

По вопросу о репарационной проблеме в связи с планом Юнга тов. Варга внес поправку, в которой, между прочем, говорится следующее:

«Обострение империалистических противоречий, которые ни одна из главных империалистических держав не считает сейчас целесообразным разрешить путем войны, вынуждает к попытке временного примирения этих противоречий в области репарационного вопроса».

И дальше, в конце этой поправки, говорится:

«С дальнейшим обострением империалистических противоречий проблема репараций также выступит вновь в обостренной форме».

Можно только удивляться, как участник настоящего пленума мог притти к таким явно оппортунистическим заключениям по вопросу о репарациях. Во-первых, по тов. Варге выходит, что «ни одна из главных империалистических держав не считает сейчас целесообразным разрешить путем войны» обострившиеся империалистические противоречия. Тов. Варга утверждает это несмотря на то, что факты говорят как раз противоположное. Всем известно, что опасность новой империалистической войны нарастает с каждым днем. Об этом не может не знать и тов. Варга, но в его «поправке» получается обратное. Во-вторых, тов. Варга договорился до того, что план Юнга означает «временное примирение этих (империалистических) противоречий». Но если бы планы Юнгов могли хоть временно примирять империалистические противоречия, то в вопросе об оценке империализма правда была бы не на стороне коммунизма, а на стороне социал-реформизма. Тов. Варга вторит в данном случае социал-демократам, отрицает, что именно в результате проведения репарационного плана Юнга неизбежно дальнейшее обострение как внутренних противоречий (прежде всего в самой Германии), так и противоречий между капиталистическими государствами (Америка—Англия; англо-французский блок и Германия). В-третьих, по тов. Варге получается, что проблема репараций выступит вновь в обостренной форме только «с дальнейшим обострением империалистических противоречий». Это выходит уже совсем по-реформистски: империалистические противоречия, оказывается, теперь временно примиряются, и только в неопределенном будущем наступит их обострение, и только тогда обострится также и репарационная проблема. Тов. Варга отодвинул обострение репарационной проблемы вдаль, обнаружив исключительное доверие к планам и вообще к способностям господ Юнгов. Но подобные взгляды родственны реформистским иллюзиям и не имеют ничего общего с позицией Коминтерна. Своими поправками тов. Варга хотел «поправить» Коминтерн, но, как видно из сказанного, если его самого не «поправить», то тов. Варга окажется совсем не на коммунистической позиции.

Такой же насквозь оппортунистический характер носит его поправка о жизненном уровне рабочего класса. Тов. Варга предлагает вместо слов: «капиталистическая стабилизация понижает его (рабочего класса) жизненный уровень», сказать: «уменьшает его долю в собственном продукте». Статистико-экономические рассуждения тов. Варги, которыми он это обосновывал, по меньшей мере не серьезны. По существу же он пытался доказать, что ухудшается общее положение рабочего класса без понижения его жизненного уровня. Но эти доказательства совершенно не убедительны и явно противоречивы. Его заявление во второй речи на этом пленуме, что он не утверждает, что жизненный уровень рабочего класса повышается, лишь разоблачает имеющуюся у него в этом вопросе путаницу. Между тем и в докладе и в прениях здесь достаточно было приведено аргументов и фактов, которых не могут опровергнуть никакие софизмы тов. Варги, отрицающего факт понижения жизненного уровня рабочего класса в условиях капиталистической рационализации. Об'ективный же смысл этого отрицания заключается в прикрашивании капитализма, в поддакивании апологетам капитализма из социал-реформистского лагеря.

Еще одно замечание по поводу тов. Варги. Тов. Варга упорно отстаивает свои позиции, он дважды выступал в защиту своих поправок на этом пленуме. Однако тов. Варга не только не прав по существу. Пытаясь тащить пленум назад, к рассмотренным и выясненным в Коминтерне вопросам; он играет здесь, так сказать, реакционную роль. Между тем перед пленумом стоят крупнейшие новые вопросы. Мне кажется, мы сделаем гораздо лучше, если в дальнейшем, сократив количество ненужных профессорских речей, сосредоточим внимание на вставших перед Коминтерном новых революционных задачах.

В определении этих новых задач заключается главная цель настоящего пленума. Но в этом деле нам придется учиться не у тов. Варги, а из опыта самого рабочего движения, из практики революционной борьбы рабочих против капитализма и против его прислужников из реформистского лагеря. Нас пытаются тащить назад, но мы должны смело двинуться вперед, навстречу новым революционным задачам Коминтерна.

2. Новое после VI конгресса

Поставим теперь главный вопрос —что нового мы имеем после VI конгресса Коминтерна? Ответ Коминтерна на этот вопрос должен определить основные задачи компартий для ближайшего периода.

Представленный на рассмотрение пленума проект резолюции дает этот ответ. В нем говорится следующее:

«Новым со времени VI всемирного конгресса является резко обозначившееся полевение между народного рабочего класса и нарастание нового под'ема революционного рабочего движения».

Это место проекта резолюции следует сопоставить с тем, что сказано в соответствующей части решений VI конгресса. VI конгресс говорил о том, что в условиях все более расшатывающейся капиталистической стабилизации и растущего обострения общего кризиса капитализма «продвигается дальше общий процесс полевения рабочего класса в европейских странах». В приведенной мною цитате из проекта резолюции говорится уже нечто большее. Здесь говорится, во-первых, о том, что полевение международного рабочего класса уже резко обозначилось и, во-вторых, что происходит «нарастание нового под'ема революционного рабочего движения». Если первое указание определяет общий фон развития международного рабочего движения, то второе уже с полной определенностью характеризует новый и притом основной момент в теперешнем развитии. Главное, очевидно, заключается в том, что Коминтерн в настоящий момент может и должен сказать о нарастании нового революционного под'ема.

Прежде чем перейти к фактам, характеризующим новый революционный под'ем, остановлюсь на так называемом «третьем периоде» в связи с вопросом о новом под'еме.

В наших рядах до сих пор наблюдаются чисто схоластические рассуждения о третьем периоде.

Третий период, как известно, в экономической области характеризуется тем, что капитализм перешел за довоенный уровень, что в ряде отраслей и стран происходит быстрый рост техники и рационализации производства, что усиленно растут картели и тресты, а также тенденции к государственному капитализму. Вместе с тем все больше обостряются основные противоречия капитализма: противоречия внутри капиталистических стран и противоречия между империалистическими государствами, противоречия между последними и колониальными странами и, наконец, противоречия между империалистическим лагерем и страной строящегося социализма. А это и означает обострение общего кризиса капитализма. Но что может означать обострение кризиса капитализма и все большее расшатывание капиталистической стабилизации? Это может означать только одно, что в недрах капитализма все более и более растут силы для взрыва капиталистической стабилизации. Схоластика в рассуждениях о третьем периоде заключается в том, что этот период в развитии послевоенного кризиса капитализма пытаются какой-то стеной отделить от периода взрыва капиталистической стабилизации, от периода нового под'ема международной пролетарской революции. А на деле как, скажем, между предыдущими периодами развития послевоенного капитализма не было и не могло быть какой-либо китайской стены, так и самый «третий период» не отделен никакой стеной от непосредственно-революционной ситуации. VI конгресс имел основания сказать о третьем периоде, несмотря на то, что крупнейшая капиталистическая страна—Англия—еще и теперь не дошла даже до довоенного уровня, а между тем одной из характерных черт этого периода является выход экономики капитализма за довоенный уровень. Точно так же мы не можем не видеть значительных различий в развитии кризиса капитализма и в связи с этим различий в нарастании нового революционного под'ема в отдельных странах. Однако, мы можем и должны сказать, что основные факты в международном развитии после VI конгресса совершенно определенно говорят о том, что налицо новый под'ем революционного рабочего движения и что этот под'ем все более нарастает. Только схоластики, не способные понять революционной диалектики общественного развития, могут искать строгих граней, отделяющих один период развития от другого, искать, в частности, точных граней, отделяющих так называемый «третий период» от периода непосредственной революционной ситуации. На самом же деле в условиях третьего периода идет нарастание нового революционного под'ема, а следовательно, в соответствующий момент, и притом с внешней стороны как будто неожиданно, неизбежно произойдет перерастание этого под'ема в непосредственно-революционную ситуацию. Именно поэтому указание Коминтерна на нарастание нового революционного под'ема должно стоять в центре внимания коммунистических партий.

Теперь перейду к фактам, характеризующим новый под'ем. Этих фактов достаточно. Перечислю лишь самые важные: грандиозный конфликт (локаут—забастовка) в Руре, всеобщая стачка в Лодзи, боевая забастовка нескольких десятков тысяч текстильщиков в Северной Франции, редкая по своему упорству забастовка сельскохозяйственных рабочих в Чехо-Словакии, всеобщая забастовка текстильщиков в Бомбее. Эти крупнейшие выступления рабочего класса в разных странах имели не изолированный характер, а происходили на фоне развертывающейся экономической борьбы рабочего класса во всех этих странах и в ряде других. Стоит только указать на то, что во Франции за первые месяцы текущего года было больше 100 стачек ежемесячно. Стоящий против рабочего класса единый фронт предпринимательских организаций, реформистских союзов и органов буржуазной власти придает этой экономической борьбе все более ясный политический характер. Такие события, как майские баррикады в Берлине, как вооруженное сопротивление рабочих полиции в Пабианицах, рассматриваемые в связи с фактом боевых демонстраций и стачек в разных странах, свидетельствуют о тенденциях к перерастанию экономической борьбы рабочих масс в высшие формы революционной борьбы. Как всеобщая стачка в Бомбее является показателем нарастающей волны революционного под'ема в Индии, так и майские баррикады в рабочих кварталах Берлина знаменуют нарастание революционного под'ема в Европе, и прежде всего в Германии. В этой же связи нужно рассматривать крупные успехи компартии на недавних перевыборах фабзавкомов в Германии. Следует еще иметь в виду, что в ряде стран—Польша, Балканы—явно растет революционное брожение в крестьянских массах. Упомяну хотя бы о том, что в первомайских демонстрациях в разных районах Польши участвовало, и притом с революционными лозунгами, до 70.000 крестьян.

После перечисленных фактов, характеризующих новый революционный под'ем, мы должны поставить вопрос о том, в чем заключается основа этого под'ема. В связи с этим следует уяснить своеобразие нового под'ема революционного рабочего движения в данный период.

В основе под'ема не может не лежать нарастание общего кризиса капитализма и обострение основных противоречий капиталистической системы. С этим связано неизбежное ухудшение положения пролетариата, усиление гнета капитала в отношении трудящихся масс деревни, возрастание угнетательской роли империализма в колониях. Ухудшение положения широких масс рабочего класса не может не толкать их к революционной борьбе против капитализма. Своеобразие настоящего момента заключается в том, что обострение основных противоречий капитализма и связанное с ним ухудшение положения широких масс происходит в период небывалого роста и социалистической реконструкции хозяйства в СССР, а это последнее обстоятельство имеет крупнейшее всемирное значение. Переход к реконструктивному периоду в СССР означает дальнейшее обострение основного противоречия современной эпохи—противоречия между принципиально-противоположными и непримиримыми системами: системой гибнущего капитализма и системой строящегося социализма. Вне всякого сомнения, что в нарастающем под'еме революционного рабочего движения в капиталистических странах рост и социалистическая реконструкция хозяйства в Советском Союзе играют роль громадного революционного фактора. Мне думается, что в прениях на пленуме этот момент еще недостаточно учтен. Поэтому в дальнейшем я на нам подробнее остановлюсь. Но уже сейчас отмечу тот несомненный факт, что происходящий в СССР могучий под'ем социалистического строительства в немалой мере накладывает печать своеобразия на новый под'ем международного рабочего движения. В этой связи следует рассматривать происходящий теперь переход революционного настроения масс в революционный под'ем масс.

Теперешний под'ем имеет международный характер. Несмотря на различную степень и различный характер этого под'ема в отдельных странах, факты рабочего движения в крупнейших капиталистических странах дают полное основание для признания его международного характера.

Могут спросить: когда начался этот под'ем? Серьезный анализ этого вопроса имеет, конечно, большое значение, но совершенно бесполезно заниматься ученическими выкладками о дне и месяце начала под'ема. Вот некоторые пояснения, облегчающие ответ на поставленный вопрос. Мы можем констатировать, что уже IX пленум ИККИ (февраль 1928 г.) учел в тактике крупнейших партий Европы (Англия, Франция) необходимость такого поворота, что исходило из признания факта растущего полевения рабочего движения в Европе. Под этим же углом зрения принимались основные решения IV конгресса Профинтерна в начале прошлого года. Наконец, VI конгресс Коминтерна уже указал, что специфическим моментом для всех экономических столкновений между капиталом и трудом стала «необычайная резкость», что «каждая стачка приобретает политический, т.-е. общеклассовый характер», что «возрастает—в разнообразных формах —сопротивление рабочего класса, уже оправившегося от тяжелых поражений предыдущего периода». (Курсив мой. В. М.). Но и VI конгресс еще не говорил о новом революционном под'еме. Только настоящий пленум ИККИ, на основе учета огромного количества фактов последнего периода, может и безусловно должен с непоколебимой уверенностью сказать о нарастании нового революционного под'ема.

Спора нет, что в разных странах этот под'ем находит для себя различное выражение. При этом наиболее ясно этот под'ем сказывается в таких странах Европы, как Германия, Польша и Франция. К ним следует прибавить Индию, где под'ем революционного движения все более перерастает в революцию. В прениях справедливо указывалось на то, что анализ революционного под'ема в указанных странах Европы и в Индии заслуживает особого внимания Коминтерна. Однако, это отнюдь не означает, что могут быть отодвинуты на задний план вопросы, связанные с под'емом рабочего движения в Англии, С.-А. С. Ш. и других странах. Мы не должны забывать о том, что новый революционный под'ем имеет международный характер.

Теперь следует остановиться на имеющихся в нашей среде попытках оспорить факт революционного под'ема. Такие потуги делают правопримиренческие оппортунисты. При этом наиболее часто они приводят такой аргумент: как можно говорить теперь, в 1929 году, о новом революционном под'еме, если мы не говорили о нем три года назад, в период всеобщей стачки в Англии, в период под'ема китайской революции? Неправильность такой постановки вопроса совершенно очевидна. Было бы глубочайшей ошибкой отрицать революционное значение для всего рабочего движения таких фактов, как всеобщая английская стачка и китайская революция 1926—28 гг., или даже такого факта, как известное восстание в Вене. Больше того,—без этих фактов мы не имели бы теперь такого быстрого развертывания событий, которым характеризуется новый под'ем. Как всеобщая стачка в Англии, так и китайская революция имели громадное значение в расшатывании капиталистической стабилизации. Они, как могучий таран, ударили по капиталистической стабилизации. Но в тогдашней обстановке эти события непосредственно были характерны только для отдельных стран (Англия, Китай). Они не нашли тогда непосредственного отклика в других странах. Теперь мы имеем другое положение.

Положение теперь таково, что во всех основных капиталистических странах Европы развертываются события, означающие нарастание революционного под'ема, под'ема, характерного не для той или иной отдельной страны, а, во всяком случае, для ряда решающих стран Европы, и не только Европы.

Сейчас еще рано говорить о нарастании нового под'ема революции в Китае. Но даже в Китае мы отнюдь не имеем кладбищенского покоя. Наоборот, здесь не прекращается революционное брожение. И здесь идет явный рост революционных сил, как в рабочих массах, так и в деревне. Если еще рано говорить о новом под'еме китайской революции, то, с другой стороны, отрицание роста классовых противоречий в Китае и факты нарастания предпосылок для нового революционного под'ема являются ничем иным, как жалкой либеральной близорукостью. Особенно же актуальное значение имеет то что сейчас развертывается в Индии, где революционное движение захватывает все более и более широкие массы рабочих, а отчасти и крестьян. А ведь под'ем революционного движения в Индии имеет величайшее революционное значение для всего Востока и в частности для нового прилива китайской революции.

Сейчас нет такого крупного для международного рабочего движения события, как всеобщая английская стачка. Но в свое время всеобщая стачка все же осталась в общем изолированным событием, которое непосредственно не превратилось в новый революционный под'ем даже в Англии. Теперь же наличие развертывающихся экономических боев и политических выступлений рабочего класса в Германии, Польше, Франции, Чехо-Словакии и других странах Европы, а также Америки и Азии говорит о том, что факт международного революционного под'ема налицо. Поэтому только филистеры из примиренцев в наших рядах могут отрицать, что мы быстро идем навстречу новым, еще более крупным событиям, чем всеобщая английская стачка в 1926 году. Надо быть тупым оппортунистом, надо быть жалким либералом, чтобы, следя за фактами мирового рабочего движения, не видеть того, что мы обеими ногами вступили в полосу крупнейших революционных событий международного значения.

Из сказанного следует, что важнейшей обязанностью компартий является подготовка к крупнейшим революционным событиям, подготовка к новым революционным боям огромного размаха. В рядах наших партий должно значительно подняться сознание величайшей ответственности перед рабочим классом за дело мобилизации революционных сил к новым крупнейшим классовым битвам. От компартий, как от организованного авангарда пролетариата, многое зависит в деле превращения теперешних экономических боев в революционную борьбу за власть, за победу диктатуры пролетариата.

В этом смысле исключительное значение имеют майские события в Берлине. Майские дни в Берлине являются поворотным моментом в классовой борьбе в Германии и, в свою очередь, сами дают новый толчок к ускорению темпа революционного под'ема германского рабочего движения. Они, как об этом говорится в нашей резолюции, «свидетельствуют о тенденциях к перерастанию экономического движения пролетарских масс в высшие формы революционной борьбы». Не только перед рабочими Германии, но и перед всем международным пролетариатом эти события выдвинули коренную проблему революционного под'ема, а именно проблему высших форм революционной борьбы. Эта проблема поставлена теперь как актуальная проблема пролетарского движения в настоящий период. И кто это отрицает, тот не революционер (Голос: «Правильно!»), тот не коммунист, тот гнилой, поганый реформист. (Аплодисменты).

(Окончание речи будет дано в следующем номере).

К сведению рабселькоров

Редакция просит всех корреспондентов записывать у себя число и месяц, когда корреспонденция сдана на почту или непосредственно в редакцию.

При вторичном обращении в редакцию ссылаться на число и месяц, когда корреспонденция послана или сдана.

РЕДАКЦИЯ.

Как прошел в Рязани городской пионерский слет

ЗА ЗДОРОВУЮ СМЕНУ



1. Сбор перед гимнастикой.
2. Игры на спортплощадке.
3. Таня Ястребова выступает на митинге пионерслета.

Будь готов!

— Привет пионерскому слету, — крупными буквами выступает надпись над воротами городской рощи. И ряд за рядом, звено за звеном — проходят в ворота пестрые красногалстучные колонны пионеров — со знаменами, плакатами, флагами и раскрашенными примитивными детскими рисунками—фанерными щитами.

— Все на слет! Все на слет!

— Слет — боевой смотр пионерских сил.

— Будь готов!

— Будь готов!

Там, в городе, на асфальтах Подбельской и Ленинской сильно пекло, а здесь сразу стало легко и прохладно. Гремят, переливаются в деревьях оркестры. Их здесь целых три. Звенят чистые детские голоса. Местами, где особенно много тени, на дорожках—грязь и голубые стеклышки лужиц—остатки ночного дождя, — но дальше, за рощей, на широкой спортплощадке сухо и чисто.

Пестро, многоцветно, солнечно. Веселая и крикливая ребячья каникулярная суета.

— Сонька, Сонька, куда ты? Я же ведь с тобой стояла...

— База, казанская база, не разбивайся!

— Вожатые, вперед!

Проверить, учесть, оценить

— Разрешите первый городской слет пионеров считать открытым, — говорит с автомобиля секретарь горкома ВЛКСМ тов. Григорович.

— Сегодня юное поколение рабочих и всей пролетарской общественности нашего города вышло для того, чтобы проверить, насколько пионеры справятся с теми задачами, которые стоят перед рабочим классом и партией.

— Юные пионеры требуют от нас внимания к себе и улучшения своего классового воспитания.

— Мы на сегодняшний день имеем очень мало забот о пионерах.

— Мы, к сожалению, видим, что общественные организации очень слабо откликнулись на сегодняшний пионерслет.

Горком комсомола дает обещание пионерам

— Мы должны — продолжает т. Григорович,—доказать свое внимание к пионерам не только путем фраз, но и на деле.

— Перед нами стоит центральной задачей—вовлечь в пионерские ряды всю детвору и в особенности детей с рабочих окраин.

— Мы очень мало занимались воспитательной работой с детьми.

— Нам нужно сегодня же, после пионерслета, улучшить эту работу.

— И горком комсомола дает обещание здесь, перед детскими организациями, что для усиления кадров руководителей пионерработой им будет отдано все, что есть самого лучшего в комсомоле.

Закрепим завоевания старых большевиков

— Партия больше всего заботится о подготовке достойной и надежной смены,—говорит представитель горкома ВКП(б) т. Козырев.

— Старое поколение большевиков, старые кадры рабочих завоевали для своих детей улицы, по которым дети свободно и смело идут теперь с красными знаменами. Но эти завоеванные улицы нужно закрепить.

— Для этого у нас растут новые ленинцы-пионеры.

Мы требуем

— Мы,—говорит начштаба пионерского слета тов. Сотников,—к сожалению, должны сегодня отметить — далеко недостаточное внимание советских, профессиональных и отчасти даже партийных организаций к пионерслету.

— Мы должны требовать, чтобы о нас вспоминали не только в праздники, но и интересовались нами в нашей повседневной работе.

— Мы должны воспользоваться сегодняшним днем, чтобы напомнить нашим общественным организациям о своих нуждах: нам нужны хорошие руководители, нам нужны помещения, нам надоело валяться в сараях горковских лагерей.

— Мы сегодня заявляем об этом и требуем, чтобы рязанская общественность услыхала наше слово.

— Да здравствует первый городской слет пионеров!

— За здоровую смену! Ура!

Вася Кузин и Таня Ястребова

Когда смолкло пронзительное рабочье ура и отыграли оркестры, в лаковом кузове автомобиля на смену «большим» появляются пионеры. Задорные глаза. Красные ленточки галстухов.

— Слово имеет пионер Кузин.

— Вася, Васька, не подкачай!

— В нынешний день, ребята, — звонко выкрикивает Вася Кузин, — мы должны продемонстрировать наши силы и привлечь к себе внимание...

Таня Ястребовой не больше 8 лет, но выступает она смело и говорит, как большая.

— Ребята, нам мало внимания оказывают. Мы должны требовать больше внимания...

Н.

Музыка, гимнастика и солнце

Большой солнечный день. Над городской рощей ни одного облачка.

На спортивной площадке, ярко выделяясь на зелени старых рябиновых берез,—пестрые многокрасочные колонны пионеров с лозунгами, плакатами и знаменами.

— Фигурная маршировка! Вожатые, к отрядам!—гудит в рупор распорядитель парада.

Узкой шеренгой, гуськом, выступают на площадку ребята, пересекая зелень пестрым узором нарядных рядов: белые с синим костюмы и красными вспышками алые ленты галстуков.

Четко и стройно, под марш двух оркестров, проходят ряды, принимая различные фигуры: то обрезают площадку огромным правильным квадратом, то треугольником, то рассыпаются пестрыми зубцами пятиугольной звезды.

— Шар, шар, смотри, шар летит!—звенит чей-то голосок из пестрой ребячьей гурьбы.

В синем небе под деревьями поднимается разноцветный с красными, зелеными, голубыми и желтыми полосками шар и летит над марширующими пионерами.

Ребячьему восторгу нет конца.

— Соревнование по бегу на 60 метров—гудит распорядитель в рупор—участники бега, на старт!

Быстро освобождается прямая, посыпанная песком дорожка. Тесной стеной обступили ее ребята,—каждому хочется поглядеть, как побегут, кто придет первым.

— Первый номер!

Четверо бегунов в трусиках пригнулись к земле, готовясь к прыжку и ждут команды.

— Раз, два, три!

Брызнули в быстром беге четыре тела, засверкали голые руки и ноги.

Толпа гудит.

— Первый Васька. Я сам видел.

— Как же, держи! Петька его уже на половине сразу обогнал...

Спор. Каждый выдвигает своего.

А там уже новая четверка ожидает команды. И еще. И еще.

Опять музыка. И движение, и смех, и пестрота.

— Сокольская гимнастика, смотри.

На площадке сотни полторы детей, почти все в одинаковых костюмах—мальчики и девочки—в синих трусиках и белых майках.

— Раз-два-три-четыре! —

— Раз-два-три-четыре! —

Раздается команда из рупора.

И неповторимо красиво выгибаются детские фигурки, сверкают загорелые ручонки, переходя от одного упражнения к другому.

— Второе упражнение!—гудит из рупора.

А там опять бега. Теперь выступают девчата.

В другом конце площадки играет горнист, и стрелковый кружок готовится к соревнованию по меткости, деловито осматривая маленькие игрушечные винтовки.

Большой солнечный день над городской рощей обещает еще много больших радостей для маленьких красногалстучных ребят.

НИН.

План проведения губернского слета юных пионеров

9-го августа

С'езд делегатов со всех уездов. Вечером, в 6 часов, встреча делегатов губслета городской пионер-организацией и обществом «Друг Детей» в клубе М.-К. ж. д. и открытие губслета юных пионеров. После торжественной части устраивается вечер с программой: 1) выступление двух пионерских городских живых газет, 2) выступление кружка физкультуры, 3) кино.

10-го августа

В городском саду, с 10 часов утра до 2 часов дня происходят соревнования по физкультуре и военизации. Вечером, в Доме работников просвещения, с 5 часов, губпионер-конференция с повесткой дня:

1) Доклад губ. бюро ДКО.

2) Информация с мест делегатов о работе отрядов.

3) Кино.

11-го августа

Торжественная встреча участников губпионерслета всей городск. пионер-организацией с участием комсомольских, партийных, профессиональных и общественных организаций в парке М.-К. ж. д. Утром, в 10 часов происходит открытие губернской выставки детского творчества.

12-го августа

Соревнование между уездами по участию пионеров в сельском хозяйстве, по труду и технике, по общественно-политической работе и по массовой работе. Соревнования происходят с 10 часов утра до 2 часов дня, в помещении дома Красной армии. Вечером, с 5 часов, в городском саду, проводится вечер, посвященный губ. слету юных пионеров, со следующей программой: 1) торжественная часть, 2) выступление уездных делегатов с приготовленными для слета номерами, 3) постановка театра ТРАМ.

В заключение гулянье и фейерверк.

13-го августа

С 10 часов утра экскурсии делегатов слета на фабрики, заводы, в музеи и дошкольные учреждения. Экскурсии продолжаются до 2 часов дня. Вечером, в 5 часов, в клубе М.-К. ж. д., вечер 3-х поколений, посвященный закрытию слета с программой: 1) торжественная часть—передача подарков участникам слета, 2) выборы делегатов на Всесоюзный слет, 3) постановка театра ТРАМ. В заключение фейерверк.

14-го августа

Проводы делегатов на места. Инструктивное совещание с от'езжающими пионерами на Всесоюзный пионерский слет. В 9 часов 20 мин. проводы пионеров на Всесоюзный слет на вокзале.

ГУБШТАБ ПИОНЕРСЛЕТА.

Ко всем трудящимся города Рязани

Рязанским Окружным Штабом по проведению пионерского слета при участии Рязанского филиала АХР, ГИЗ'а, дошкольных и детдомовских учреждений открывается первая Рязанская окружная выставка детского творчества, имеющая своей целью показать трудящимся работу и творчество детей и их участие в социалистическом строительстве.

На выставке будут организованы следующие отделы: 1) Сельско-хозяйственный. 2) Труд и техника. 3) Октябрята и дошколята. 4) Работа пионеров в школе. 5) Братские и враждебные детские организации. 6) Детская печать.

Выставка открывается с 11-го августа по-20 августа включительно в помещении Дома Красной армии (бывш. клуб актива). Вход с улицы Подбельского.

Выставка открыта ежедневно с 9-ти часов утра до 1 часу дня и вечером с 3 часов до 9-ти часов.

Вход бесплатный.

Каждый трудящийся обязан уделить внимание работе и творчеству наших детей.

ВЫСТАВОЧНЫЙ КОМИТЕТ ПРИ ОКРШТАБЕ ПИОНЕРОВ

РЯЗАНЬ

Порядок участия партийных, комсомольских и общественных организаций в торжественной встрече участников губслета

11 августа к 3 час. дня в сборные пункты:

1) К ГОРОДСКОМУ САДУ собираются отряды: совес, профшкола, губфо, деревообделочный завод, печатники, РИШ, губзу, 1-я сов. школа, милиция, возчики, школа глухонемых и все члены профсоюзов и дошкольные площадки данных организаций.

2) К КЛУБУ МЕТАЛЛИСТОВ собираются отряды: сельмаш, спиртзавод, «Победа Октября», исправдом, ЦРК, горко, 2-я сов. школа, наревязь, аэрит, Рязайторг, электростанция, строители и все члены профсоюзов и дошкольные площадки данных организаций.

3) К КЛУБУ М.-К. Ж. Д. собираются отряды: транспортной базы, рабочие и служащие жел. дор. и дошкольные площадки.

В 3½ час. дня колонна от городского сада направляется по ул. Ленина и Подбельского к клубу металлистов, где присоединяются пионерские отряды к пионерской колонне а взрослые образуют одну колонну взрослых и направляются по Троицкой к парку М.К. ж. д. По пути на ул. Подбельского к первой колонне у Дома Красной армии присоединяются батальон Осоавиахима, отряд военно-морской подготовки, санотряд и участники губ. пионерслета, которые становятся впереди всей демонстрации и идут все время.

В 4½ часа дня происходит торжественная встреча участников губ. пионерслета партийными, комсомольскими и общественными организациями, и губкомом комсомола совместно с партийными, советскими, профессиональными организациями принимается парад пионерской организацией, после чего короткий митинг, физкультурные массовые выступления и игры.

В 8 час. массовое гулянье, игры и фейерверк.

ГУБ. ШТАБ ПИОНЕРОВ.

Вечер индустриализации

Сад-клуб кожевников и медсантруд

Сегодня, большое гулянье — вечер, посвященный дню индустриализации. Программа —постановки ТРАМ. Пьеса «Вы стрел», в 3 действиях и 5 картинах; духовой оркестр и фейерверк. Бесплатные билеты на места можно получить в губотделе союза медсантруд. Вход в сад на гулянье свободный.

Губоно с 10 августа по 20-е августа с. г. созывает губернские курсы-конференцию естественников школ повышенного типа.

Командируемые, согласно распоряжения губоно, должны прибыть к указанному сроку.

ГУБОНО.

На рынке труда

Вербовка строителей на Урал

В настоящее время на Урале ощущается большой недостаток в строительных рабочих разных профессий. Запрос на них прислан в Рязанскую биржу труда, которая проводит сейчас вербовку рабочей силы по г. Рязани и на местах.

Проезд строителей на Урал и обратно (по окончании сезона) за счет хозорганов. Питанием они обеспечиваются. Заработок—наравне с Москвой.

Первая партия— в Архангельск

На-днях из Рязани отправлена первая партия чернорабочих в числе около 100 чел. на работы в Архангельск, по окорке и погрузке лесоматериалов за границу. Вербовка чернорабочих продолжается.

Готовим новые кадры кожевников

На Спасский госкожзавод направлено свыше 20 чел. безработных из застойных групп (чернорабочие и совторгслужащие), для обучения их кожевенному производству. В числе командированных есть женщины.

Письма читателей

Осветите рабочие квартиры

Во многих рабочих квартирах Рязани не имеется электрического освещения. Разрешения на проводку добиться очень трудно. Между прочим, рядом с квартирами без электричества, есть такие, которые пользуются лампочками по 50 и 100 свечей.

Не лучше-ли было-бы в таких квартирах несколько снизить количество свечей, советить за счет этого снижения рабочие жилища.

РАБОЧИЙ.

Ревизор-растратчик

В члены ревизионной комиссии Полинского общества потребителей (Рязанского района), каким-то путем пролез некий гр-н Горбачев И. Т. отбывавший заключение в домзаке за растрату.

Нельзя ли убрать этого «ревизора» из Полинского кооператива.

ГАНИНА.

Недоставленные телеграммы

24 июля Могилева—Крамарчуку, 25 июля Москвы—Корнюхину, 26 июля Амвросиевки — Номировскому, 26 июля Н.-Новгорода—Никифорову, 27 июля Грайворона — Селикову, 27 июля Кадома—Веригину, 27 июля Архангельска — Кротову, 29 июля Великодворья—Уржульскому, 30 июля Оранненбаума — Мазитову, 31 июля Тума — Могильнерд, 1 августа Спас-Клепиков — Болотову.

ПРАВИЛА

приема в Рязанский педагогический техникум

В 1929—30 учебим году техникум объявляет прием на I курс с объемом знаний 7 летки и ШКМ и на II курс II.-просветотделение и дошкольного, с объемом знаний 9 летки.

Политпросветотделение готовит городских и деревенских политпросветработников с квалификацией участковых инспекторов политпросветработы, школьно-курсовых работников и библиотекарей.

Дошкольное отделение готовит городских и деревенских дошкольных работников, для детских садов и площадок.

На курсы в техникум принимаются лица в возрасте не моложе 15 лет и не старше 20 лет, прием лиц старше 20 лет производится с разрешения Рязанского окроно.

Лица, желающие поступить в техникум, подают заявления с приложением следующих документов: 1) об образовании, 2) социальном положении родителей и самого поступающего, 3) о партийности, 4) об общественной работе, 5) подлинное свидетельство о рождении, 6) об оспопрививании, 7) медицинское свидетельство.

Лица, лишенные избирательных прав, к приемным испытаниям не допускаются.

Прием заявлений происходит до 15 августа. Начало испытаний на I курс с 20 августа, на III курс с 25 августа.

Все подавшие заявления на I курс подвергаются испытаниям в объеме 7 летки и ШКМ и на III курс в объеме 9 летки.

Начало испытаний на I курс 20 августа и на III курс с 22 августа.

Принятые в число слушателей техникума наиболее нуждающиеся будут обеспечены общежитием и с 1-го октября стипендиями.

Адрес. Рязань, улица Свободы д. № 38, Рязнедтехникум.

Суд и быт

Карьера подпольного адвоката

Устраивая свою жизнь, Алексей Игнатов испробовал несколько специальностей: до 1918 г. он был учителем, следующие 4 года—секретарем народного суда, 25 год застает его членом правления потребительского общества в с. Кораблине, Рижского уезда, и, наконец, в 26 г. Игнатов попадает в домзак по приговору губсуда за подлог.

Амнистия к 10-ой годовщине Октябрьской революции сняла судимость с Игнатова. Таким образом к 27 году цикл «науки жизни» можно было считать успешно законченным Оставалось приобрести сборник кодексов законов, положений о финансах и прот..

И стал Алексей Захарович Игнатов подпольным адвокатом.

Более двух лет подвизался он на новом поприще. Слава его росла, переливаясь за пределы Кораблинской волости. Писал он приходившим крестьянам заявления и жалобы по всем инстанциям: в нарсуд, волземкомиссию, налоговые отделы, вик и кассации в губсуд.

От клиентов адвокат имел солидную рекомендацию: «Пьет и дешево берет».

С Анастасии Дорофеевой Игнатов, например, за написание кассационной жалобы взял «рупь» денег и пол бутылки вина, с Балакина и Казакова—и того меньше—по полтиннику.

Но и дело оказалось совсем не трудным: Игнатов никому не отказывал: «выйдет, не выйдет—все равно, ниши, нельзя же обижать клиентов». А если одна волокита получалась—адвокат был в стороне: «Просили написать, я и написал».

В народном суде Игнатов легко «справлялся»:

— Я не назначал цену, мне добровольно платили. Посылал и обращавшихся ко мне крестьян в юридическую консультацию при избах-читальнях, но они не шли туда, меня просили помочь.

Нарсуд 4 уч. Ряжского уезда приговорил А. З. Игнатова к 1 г. 6 мес. лишения свободы, с поражением в правах на 3 года.

Новости дня

— Сегодня, горкомиссией пионерслета устраиваются бесплатные киносеансы. В Колонном зале пойдет: «Пленники моря», в «Экране»—«Золотой запас». Билеты раздаются профорганизациями.

— Рязкредсельсоюз проводит 3-х дневные курсы-совещания по подготовке работников к предстоящей хлебозаготовительной кампании. Курсы рассчитаны на 35 чел.

— Машино-тракторная станция организуется в ближайшее время в одном из зерновых районов Рязанского округа. Задача станции—содействовать коллективизации крестьянских хозяйств по селениям и районам в целом.

— Мосземполеводсоюз командировал в наш округ 11 чел. рабфаковцев для проведения работы по долгосрочной контрактации посевов и созданию зерновых коллективных об'единений.

— Курсы по подготовке счетных работников для артелей промсоюза открываются в г. Рязани в 20-х числах августа. Будет обучаться свыше 30 чел.

— Разпромсоюз командирует в разные учебные заведения 25 чел. членов своих артелей и детей их, которые обеспечиваются стипендиями. Восемь чел. направляются в техникумы кустарной промышленности (Москва и Ленинград), 7 чел. в техникум огнестойкого строительства и т. д.

— Большой зал окрисполкома капитально ремонтируется. Стены будут стального цвета. Потолок—голубой, с белым окаймлением продольно-поперечных дорожек из брусьев. Колонны и пилястры—чисто белого цвета. Все двери устраиваются из красного дерева. Тои украшения дан художником Калининченко. По отделке зал этот будет первым в Рязани.

— 650.000 руб. расходуется на землеустроительные работы по округу в нынешнем году. Будет земле устроена площадь около 450.000 гект.

— По распоряжению президиума окрисполкома, Сасовскому кустовому товариществу коноплеводов передается в безвозмездное пользование имущество б. Сасовского госканатзавода, стоимостью около 40.000 руб.

— 150 вагонов разных сортов яблок наметил заготовить окружной потребсоюз в пределах нашего округа.

— Массовые соревнования по легкой атлетике и спорт-играм на предприятиях проводит с 6-го по 10 августа губсовет физкультуры.

— 7.400 штук корней яблонь намечено посадить в осеннюю посадочную кампанию на участках ГЗИ в Рязанском районе.

— Конкурсы выращивая корнеплодов при молочных артелях в осеннюю посевную кампанию организуются в Рязанском районе.

— 30 спортивных костюмов на выдачу приза по физкультуре во время губслета пионеров отпускает губпрофсовет.

На всесоюзное стрелковое соревнование

2-VIII—29 года в Москву выехала сборная команда Осоавиахима для участия во всесоюзных стрелковых соревнованиях в составе т.т. Лубина (Губсоветосоавиахима) Вронского (Осоавиахим),Лазарева и Викторова (рабис), Юрьева (Красная армия) и Фокина (деревообделочн.).

ЛАЗАРЕВ.

9.000 руб. на курсы кирпичников

3 августа при артели «Протасов Угол» (ст. «Назаровка», М.-К. ж. д.) открылись практические курсы по подготовке квалифицированных рабочих кирпичного производства. Курсы рассчитаны на 45 чел. Срок обучения—два месяца.

На проведение курсов по линии промсоюза ассигновано 9.000 руб.

Что случилось

Сильным градом, выпавшим 25-го июля, повреждено много посевов, побиты в домах окна и проч.

О повреждениях, нанесенных градом полям, в редакцию поступили заметки из села **Рожок, Рязанского района, из села Березова, Шиловского района. В селе Алабино, Старожилопского района,** градом убита лошадь с жеребенком. **В селах Петрово, Алабино и Мордвиново, Ряжского района,** посевы повреждены до 40 и более процентов.

Такие же заметки получены редакцией из деревни **Клинов, Ухоповского** района, из деревни **Порсино, Шацкого** района, из деревни **Матвеевка, Рязанского** района и из колхоза **«Новый свет», Ал.-Невского района.**

Потонул мальчик полутора лет из деревни Колесниково, Тумского района.

Сгорела рига в селе Марфина слобода, Тырново-Слободской волости. Пожар возник от грозы.

Волки появились в пределах деревни Колесниково, Тумского района. Волки режут мелкий скот и даже коров и лошадей. Союз охотников никакой борьбы с хищниками не ведет.

Мошенничество:— В ночь с 31-го на 1-е августа гражданин Лыкин посредством мошенничества присвоил у гр. Зубрицкого 300 рублей.

Попытка к побегу:—В ночь на 1-е августа заключенные домзака: Абрамов, Гвоздев и Ермолаев пытались бежать, перепилив решетку. Побег был своевременно предотвращен.

Кража в центральной библиотеке.—Совершена кража вещей из центральной библиотеки. Что именно украдено пока еще не выяснено. Кража совершена со взломом замков шкафов.

Кража карманных часов.—2-го августа у гражданина Лазарева, прож. по Трубежной ул., дом 8, совершена кража серебряных карманных часов при помощи разбития стекла. Воры скрылись.

Еще кража.—2-го августа у гр. Ратникова Н. С., прож. в Троицкой слободе, д. № 12, путем выдергивания пробоя, совершена кража мужских ботинок и олних женских ботинок, стоимостью 25 руб. Воры скрылись.

Покушение на карманную кражу.—Задержан 2-го августа гр. Тарасов А. И., покушавшийся на карманную кражу.

Задержаны в нетрезвом виде

Пучков Т. Ф. 43 лет, кондуктор М.-К. ж. д., Сугробов М. Ф. 24 лет, строитель, Петров И. И. 26 лет, рабочий пекарни № 5, нищенки, Зеленев П. Д. 41 года, Голенчинская колония, совторгсл., Скворцов И. С. 20 лет, парикт, Чернышев И. И. 40 лет, безраб., рабирос, Дутов Я. К. 40 лет, рабочий Сельмаш, Максимов С. И. 43 лет, слесарь лепо Рыбное, Цветков А. А., безраб., водник.

В городском ЗАГС'е

Рязанским городским ЗАГСом зарегистрировано: рождений — 125, смертей—118, браков—59, разводов—17, усыновлений—6, самоубийств—2.

Зам. ответств. редактора Ф. ЧАБРОВ.

2-й заем индустриализации

Таблица 3-го тиража выигрышей по беспроцентно-выигрышному выпуску второго государственного внутреннего выигрышного займа индустриализации народного хозяйства Союза ССР

Тираж производился в Харькове 27 и 28 июля 1929 года

В 3-м тираже второго займа индустриализаци розыгрыш выигрышей производился отдельно для каждого выпуска займа (процентного и беспроцентного).

В этом тираже по беспроцентному выигрышному выпуску разыграно: 14 выигрышей по 5.000 р., 280 выигрышей по 1.000 руб. 2.100 выигрышей по 250 руб. и 83.096 по 100 рублей, а всего 85.400 выигрышей на общую сумму 9.175.600 рублей.

В розыгрыше участвовали облигации всех 80.000 серий в каждом из семи разрядов беспроцентного выпуска, за исключением облигаций тех серий, которые выиграли в предыдущих тиражах, так как по условиям займа выигрыш погашает облигацию.

Указанные в настоящей таблице номера и серии облигаций считаются выигравшими во всех 7 разрядах беспроцентного выигрышного выпуска займа.

Выигрыши в 100 и 250 рублей были разыграны целыми сериями. В каждой серии 25 облигаций. Поэтому эти выигрыши, как указано в таблице, падают на все 25 облигаций выигравшей серии.

Крупные выигрыши в 1.000 и 5.000 рублей были разыграны не по сериям, а каждый выигрыш в отдельности, поэтому крупный выигрыш падает на один определенный номер облигации в выигравшей серии; все же остальные 24 номера облигаций этой серии выигрывают по 100 р., что и указано в таблице. Таким образом, 488 номеров серий, указанные в таблице, обозначают 85.400 выигрышей.

Таблица составлена в порядке восходящих номеров выигравших серий.

№№ серий	№№ облигаций	Сумма выигрышей в р.
00048	1—25	100
00166	1—25	100
00351	1—25	100
00379	1—25	100
00528	1—25	100
00912	1—25	100
01288	1—25	100
01418	18	1000
01418	1—7; 19—25	100
01412	1—25	100
01461	1—25	100
01554	1—25	100
01723	1—25	100
01726	1—25	100
01962	1—25	100
02117	1—25	100
02197	1—25	100
02317	1—25	100
02381	1—25	100
02237	1—25	100
02618	1—25	100
02658	1—25	100
02915	1—25	100
03083	1—25	100
03088	1—25	100
03109	1—25	100
03137	1—25	100
03327	1—25	100
03489	1—25	100
03743	1—25	100
03887	1—25	100
04131	1—25	100
04489	1—25	100
04615	1—25	100
04744	1—25	100
04840	1—25	100
05229	1—25	100
05279	1—25	100
05308	1—25	100
05325	1—25	100
05660	1—25	100
05758	1—25	100
06094	12	1000
06094	1—11; 13—25	100
06163	1—25	100
06338	1—25	250
06487	1—25	100
06696	07	1000
06696	1—6; 8—25	100
06831	1—25	250
06900	1—25	100
06969	1—25	100
06985	1—25	100
06987	1—25	100
07319	1—25	100
07424	1—25	100
07598	1—25	100
07794	04	1000
07794	1—3; 5—25	100
07956	1—25	100
08105	1—25	100
08141	1—25	100
08297	25	1000
08297	1—24	100
08523	1—25	100
08597	02	1000
08597	1; 3—25	100
08598	1—25	100
08600	1—25	100
08782	1—25	100
09156	1—25	100
09251	1—25	100
09322	1—25	100
09373	1—25	100
09409	05	1000
09409	1—4; 6—25	100
09520	07	1000
09520	1—6; 8—25	100
09631	1—25	100
09674	1—25	100
09948	1—25	100
10104	1—25	100
10232	1—25	100
10604	1—25	100
10642	1—25	100
10785	1—25	100
10899	1—25	100
10908	1—25	100
10947	1—25	100
11218	1—25	100
11256	1—25	100
11275	1—25	100
11292	1—25	100
11317	1—25	100
11366	15	1000
11366	1—14; 16—25	100
11406	1—25	100
11518	1—25	100
11619	1—25	100
11743	1—25	100
12127	1—25	100
12159	1—25	100
12466	1—25	100
12546	1—25	100
12585	1—25	100
12663	1—25	100
12871	1—25	100
12982	1—25	100
12988	1—25	100
13028	1—25	100
13078	1—25	100
13173	1—25	100
13349	1—25	100
13472	1—25	100*)
13990	1—25	100
14083	1—25	100
14389	1—25	100
14569	1—25	100
14591	1—25	100
14600	1—25	100
14835	1—25	100
15466	1—25	100
15480	1—25	100
15503	1—25	100
15584	1—25	100
15739	1—25	100
15939	1—25	100
16316	1—25	100
16343	1—25	100
16399	22	1000
16399	1—21; 23—25	100
16413	1—25	100
16735	1—25	100
16830	1—25	100
16844	1—25	100
17418	1—25	100
17788	1—25	100
17870	1—25	100
17901	1—25	100
17965	1—25	100
17983	1—25	100
18008	1—25	100
18025	17	1000
18025	1—16; 18—25	100
18120	05	1000
18120	1—4; 6—25	100
19019	1—25	100
19073	1—25	100
19232	1—25	100
19666	1—25	100
20706	1—25	100
20722	1—25	250
20868	1—25	100
21065	1—25	100
21409	1—25	100
21439	1—25	100
21487	1—25	100
21624	12	1000
21624	1—11; 13—25	100
21923	1—25	100
22004	1—25	100
22100	1—25	100
22267	1—25	100
22276	1—25	100
22299	1—25	100
22501	1—25	100
22639	1—25	100
22747	1—25	100
22844	1—25	100
22863	1—25	100
23097	1—25	100
23112	01	1000
23112	2—25	100
23319	1—25	100
23416	10	1000
23416	1—9; 11—25	100
23536	1—25	100
23580	1—25	100
41797	1—25	100
41924	1—25	100
42249	07	5000
42249	1—6; 8—25	100
42397	1—25	100
42407	1—25	100
42423	1—25	100
42432	1—25	100
42539	1—25	100
42613	1—25	250
42800	1—25	100
42835	1—25	100
43518	1—25	250
43552	1—25	100
43566	1—25	100
44095	1—25	100
44593	1—25	100
44849	1—25	100
45027	1—25	100
45404	1—25	100
45869	1—25	100
45870	1—25	100
45934	1—25	100
46027	1—25	100
46290	1—25	100
46746	1—25	100
46799	1—25	100
46953	1—25	100
47085	1—25	100
47091	1—25	100
47127	1—25	100
47155	06	1000
47155	1—5; 7—25	100
47900	1—25	100
47910	1—25	100
48038	1—25	100
48468	15	1000
48468	1—14; 16—25	100
48552	1—25	250
49039	1—25	100
49279	1—25	100
49316	1—25	100
49718	1—25	100
49881	24	1000
49881	1—23; 25	100
50048	1—25	100
50225	1—25	100
50378	1—25	100
50948	1—25	100
50956	1—25	100
50961	1—25	100
51159	1—25	100
51183	1—25	100
51232	1—25	100
51309	1—25	100
51392	1—25	100
51434	1—25	100
51472	1—25	100
51521	1—25	100
51692	1—25	100
51811	1—25	100
52209	1—25	100
52681	1—25	100
52804	1—25	100
52830	1—25	100
52927	1—25	100
52981	1—25	100
53029	1—25	100
53113	1—25	100
53349	1—25	100
53365	1—25	100
53370	1—25	100
53642	1—25	100
53698	1—25	100
53845	1—25	100
54222	1—25	100
54583	1—25	100
54589	1—25	100
54643	06	1000
54643	1—5; 7—25	100
54677	1—25	100
54812	1—25	100
54903	14	1000
54903	1—13; 15—25	100
55035	1—25	100
55626	1—25	100
56239	1—25	100
56450	1—25	100
56480	1—25	100
56523	1—25	100
56825	1—25	100
56836	1—25	100
56888	1—25	100
56967	1—25	100
57134	1—25	100
57256	1—25	100
57279	1—25	100
57580	1—25	100
57635	1—25	100
58422	1—25	250
58584	1—25	100
58678	1—25	100
58700	1—25	100
58779	1—25	100
58991	1—25	100
59074	1—25	100
59186	1—25	100
59550	1—25	100
59723	1—25	100
59877	1—25	100
59892	04	100
59892	1—3; 5—25	100
60217	1—25	100
60258	1—25	100
60269	1—25	100
60444	1—25	100
60504	1—25	100
60516	20	1000
60516	1—19; 21—25	100
60967	1—25	100
61122	1—25	100
61446	1—25	100
61450	1—25	100
61783	1—25	100
62084	1—25	100
62141	1—25	100
62217	24	1000
62217	1—23; 25	100
62334	1—25	100
62543	1—25	100
62831	1—25	100
62997	1—25	100
63025	1—25	100
63099	1—25	100
63630	1—25	100
63700	1—25	100
64029	1—25	100
64322	1—25	100
64391	1—25	100
64522	1—25	100
64587	1—25	100
64915	1—25	100
64921	1—25	100
64966	1—25	100
65312	1—25	100
65506	1—25	100
65528	1—25	100
65634	1—25	100
65674	1—25	100
65700	1—25	100
65813	12	5000
65813	1—11; 13—25	100
65854	1—25	100
65885	1—25	100
66238	1—25	100
66484	1—25	100
66689	1—25	100
66924	1—25	100
67000	1—25	100
67020	17	1000
67020	1—16; 18—25	100
67080	1—25	100
67503	1—25	100
67516	1—25	100
67680	1—25	100
67729	1—25	100
67785	1—25	100
67916	1—25	100
67938	1—25	100
68228	1—25	100
68249	1—25	100
68855	1—25	100
69083	1—25	100
69240	09	1000
69240	1—8; 10—25	100
69270	03	100
69270	1—2; 4—25	100
69294	1—25	100
69342	1—25	100
69364	1—25	100
69372	1—25	100
69434	1—25	100
69600	1—25	100
69687	1—25	100
70146	1—25	100
70259	1—25	100
70740	1—25	100
70908	1—25	100
71134	1—25	100
71150	17	1000
71150	1—16; 18—25	100
71255	1—25	100
71312	11	100
71312	1 10; 12—25	100
71617	1—25	100
72161	1—25	100
72253	1—25	100
72650	1—25	100
72881	1—25	100
73210	1—25	100
73265	1—25	100
73283	1—25	100
73590	1—25	100
73637	1—25	100
74002	1—25	100
74038	1—25	100
74378	1—25	100
74432	1—25	100
74458	1—25	100
74569	1—25	100
74961	1—25	100
75571	1—25	100
75595	1—25	100
76197	1—25	100
76516	1—25	100
76592	1—25	100
76723	04	1000
76723	1—3, 5—25	100
76981	1—25	100
77243	1—25	100
77432	1—25	100
77764	07	1000
77764	1—6; 8—25	100
77953	1—25	100
78145	1—25	100
78309	1—25	100
78363	1—25	100
78676	1—25	100
78945	1—25	100
79360	1—25	100
79641	1—25	100
79686	1—25	100
79688	1—25	100
79834	1—25	100

*) Облигации беспроцентно-выигрышного выпуска 2-го займа индустриализации—серии 13472 выиграли по 100 рублей в первом тираже. В этом тираже при розыгрыше выигрышей по 100 рублей—этот номер серии вышел вторично, почему он, как повторный, будет перенгран в очередном четвертом тираже выигрышей этого займа—20 октября 1929 г.

Условия выплаты выигрышей нами напечатаны во вчерашнем номере «Рабочего Клича».

Губфо

извещает владельцев торгово-промышленных предприятий, продолжающих свою деятельность в текущем году, что размер аванса по государственному подоходному налогу по 3 расписанию исчисленного из оклада 1928—29 окладного года в счет оклада налога 1929—30 года, постановлением СНК СССР на срок 15 августа сего года, увеличен из 25 до 50 проц.

Зав. губфо АКСЕНОВ.

НОВЫЙ ЛЕТНИЙ СОВЕТСКИЙ ТЕАТР
СЕГОДНЯ 6-го августа 1929 ГОДА
МАРИЭТТА
Оперетта в 3-х действиях
ЗАВТРА 7 августа 1929 ГОДА
Путешествие в Китай

ПАРК ОТДЫХА
СТОЛОВАЯ „МОССЕЛЬПРОМ“
открыта с 12 ч. дня до 1 ч. ночи ежедневно кроме понедельника
ОБЕДЫ, УЖИНЫ, ЧАЙ, КОФЕ
И ГОРЯЧИЕ ЗАКУСКИ
Зав складом БОРИСОВ

Срочно требуется комната
няюш. около 15 кв. метров. Сообщить: кредельсовет, тел. 110, Рассказову.
№ 965.

Патент за № 2463
на легковой извоз, выдан Рязанским ГФО, конек. карточка за № 13, серия ЗТ 12, гр. д. Мушковатово. Рязан. вол., Кириллина В. З.
№ 962.

ХОРОШИЙ МАСТЕР
все время пополняет свои знания. Изучайте свое производство на новых заочных курсах:
1 КОЖЕВЕННО-ОБУВНЫХ
2 ОВЧИННО-МЕХОВЫХ
3 ТРИКОТАЖНЫХ
4 ХИМИКО-КРАСИЛЬНЫХ
Занятия на кожевенно-обувных курсах начинаются в августе, на остальных—в сентябре. Программы курсов высылаются за 20 коп. марками (указывайте, какой курс Вас интересует).
ТРЕБОВАНИЯ НАПРАВЛЯЙТЕ
Москва, Петровка, 5/п
ЗАОЧНЫМ КУРСАМ
ВСНХ и Всекопромсоюза

Требуется полок
С предлож. обращаться в центр. аптекарск. склад ул. Каляева, тел. 3-76.
Зав. складом КОВАРСКИЙ.
Бухгалтер ЦВЕЙГ.

Д-р ЧЕРНОВОЛЕВ А. Я.
Кожные и венерич. болезни. СИФИЛИС
Принимаю мужчин ежедневно от 9½ до 1 час. дня и от 5 до 8 ч. веч., по ВОСКРЕСЕНЬЯМ от 10 до 1 час. дня.
АДРЕС: 1-ая Пролетарская ул. (б. М.-Мещанская), дом Дувановой, № 21 (от Хлебной налево 5-й дом)

Сдается корзиночный хворост
по берегу реки Истье, в количестве 4-х десятин. Адрес: уполномоч. сельсовета д. Поповичи, Старожил. вол. Рязанского губ.
№ 959.

СБЕЖАЛ ПОРОСЕНОК
Хорошок, белый, весом от 2-х до 2½ пудов. Сообщить: ст. Рязань-товарная, приемный покой, сапитару Зимнкову.
№ 961.

ЮЖХИМТРЕСТ
ЛУЧШИЙ СОВЕТСКИЙ КАРБОЛИНЕУМ
ХИМСЫНДИКАТ
Полное оборудование мельниц
Овсеобдирки, крупорушки, поставы, жернова, полкорундовые, электрические, подушадочные, кремневые наливка на старые жернова.
Качество жерновов гарантируется.
Цены вне конкуренции.
Москва, Мясницкая, дом 54.
Пром. Произв. Кооп. Т-во «НОВЫЙ МОНОЛИТ», т. 5-47-97.

ГРАВЕР В. ПИВЕЦ
специальная мастерская металлических и каучуковых печатей и штемпелей г. Рязань, Селезневская, 16.
Существует с 1901 года.
№ 904.

Курс облигаций госзаймов

(Включая текущ. куп.)

На 6 августа 1929 г.

Наименование займов	Покуп.	Прод.
1-й выигр. 22 г. в 5 р.	4-84½	— —
Беспроц. 26 г. в 100 р.	128—	130—
10% выиг. 27 г. в 25 р.	26-20	26-30
6% индуст. 27 г. в 25 р.	25-83	25-93
III-й кредит. 27 г. в 5 р.	5-00½	— —
11% рент. 27 г. в 100 р.	104-73	104-78
II-й заем инд. 7% выиг.	26-53½	26-68½
II-й инд. беспроц. выиг	25-49	25-59
Сертиф. сберкассы в 5 р.	6-10	6-12
12% заем 1927 г.	102-20	— —
Гос. выигр. заем 1929 г.	100-35	101-25
Х. У. К. Х.	10-61	10-65

Утерянные:

В контору газеты Рабочий Клич поступили заявки об утере документов

1 августа 1929 года:

Членский билет сою

Пролетарии всех стран, соединяйтесь!

ЦЕНА ОТДЕЛЬНОГО НОМЕРА 5 коп.

РАБОЧИЙ КЛИЧ

Ежедневная газета Рязанского Губернского Комитета ВКП(б), Губисполкома и Губпрофсовета.

Адрес редакции и главной конторы: РЯЗАНЬ, Советская площадь

Телефон РЕДАКЦИИ 414
Телефон КОНТОРЫ 102

ГОД ИЗДАНИЯ 12-й

ПОДПИСНАЯ ПЛАТА

	На 1 м.	На 3 м.	На 6 м.
„Раб. Клич" без прил. для учр. и организ.	1—80	3—60	6 р.
„Раб. Клич" без прил. для членов профсоюз. и крестьян	60 к.	1—80	3—60

ЦЕНА НА ОБ'ЯВЛЕНИЯ:
МЕСТНЫЕ:
1 стр. нонпарели позади текста 25 к.
ИНОГОРОДНИЕ:
1 стр. нонпарели позади текста 40 к.
При многократном печатании скидка.
Мелкие об'явления . . . . . 1 р.
Об'явления об утере документов: с членов профсоюзов и крестьян—75 к. за два документа, а свыше—по 35 к. за каждый документ.
Подписка принимается в главной конторе и во всех почтовых предприятиях

№ 178 Среда, 7 августа 1929 г. № 178

Вперед к социализму!

В своей передовой от 6 августа «Правда» пишет: «Неразрывно и органически связанные между собой лозунги и задачи индустриализации и построения социализма стали перед партией практически при подходе к концу восстановительного периода. Партия сделала их своими центральными лозунгами, вопреки тогдашней оппозиции.

14-ый с'езд решительно отверг пораженческие и ликвидаторские теории тогдашней оппозиции и четко поставил перед всей партией задачу твердого проведения индустриализации страны, как основного пути осуществления социализма. После XIV-го с'езда об'единенный под руководством Троцкого оппозиционный блок пытался вырвать из рук партии лозунг индустриализации, обвиняя партию в недостаточном ее проведении. Партия наголову разбила троцкизм и выбросила троцкистов из своей среды.

Отвергнув троцкистскую болтовню об индустриализации, которую троцкисты ухитрялись примирить теорией о невозможности построения социализма в нашей стране и о буржуазном перерождении партии и советского государства, партия сумела добиться огромных успехов в деле действительной индустриализации страны на основе укрепления, а не разрыва союза рабочего класса с основными бедняцко-середняцкими массами крестьянства.

Эти успехи, ресурсы которые пролетарскому государству удалось накопить, колоссально выросшая за годы советской власти активность широких трудящихся масс во главе с пролетариатом, позволили партии на XIV-ом с'езде ребром поставить вопрос об усилении темпов развития промышленности, о начале широкой работы по реконструкции сельского хозяйства и о решительном наступлении на нэпмана и кулака.

Проведение в жизнь постановлений XIV-го с'езда не могло не натолкнуться на трудности, не могло не повести к обострению классовой борьбы в стране, к ожесточенному сопротивлению капиталистических элементов, к проведению политики партии.

В панике перед трудностями, под давлением капиталистических элементов в виде оппозиции по отношению к линии XV-го с'езда в партии вырос и оформился открыто правооппортунистический уклон. Если перебрать все пункты разногласий партии с правыми уклонистами, то основным окажется пункт о темпе индустриализации. Правые стояли и фактически стоят за сокращение темпов индустриализации. Они целиком усвоили выдуманную буржуазными экономистами теорию потухающей кривой.

Перечислив далее, каких успехов добилась партия в деле электрилизации и индустриализации, «Правда» подчеркивает, что партия никогда бы не добилась успехов, если бы она не дала сокрушительного отпора правым уклонистам и паникерам, если бы она не проявила такой несокрушимой решимости провести свою линию вопреки не только внешним трудностям и препятствиям, но также и оппортунистическим шатаниям внутри.

Партия сумеет предупредить дальнейшие выступления правых уклонистов. Судьба троцкизма показала, куда ведут эти попытки, если люди во время не признают своих ошибок и не пойдут нога в ногу и плечо к плечу с партией.

Взрыв в шахте

Задавлено 83 рабочих

ТОКИО, 5 августа.—В угольной шахте Кассинай на острове Хокаидо произошел сильнейший взрыв в момент, когда под землей находились 83 рабочих. До сих пор удалось извлечь 14 человек, из коих только четверых удалось спасти. Спасательные партии работают лихорадочно, но мало надежд на спасение остальных 69 углекопов.

Рязань 6 августа

День индустриализации—день трудового энтузиазма

Фабрики, заводы, мастерские—на полном ходу

Рабочие проявили максимум дисциплинированности

Спиртоводочники—на 100%

Работа на спиртоводочном в полном разгаре.

Сегодня, 6 августа, явились все на 100 проц. Помогла явке большая раз'яснительная работа, проведенная заранее. Вообще, надо сказать, что за последнее время дисциплинированность и сознательное отношение к производству у спиртоводочников достигло максимума.

Все, как один, на дело индустриализации

Уралка местком № 28, 6 августа рабочие вышли на работу все — как один. В конторе занятий не производится. Постановлено отчислить однодневный заработок из зарплаты, не отрабатывая дня 6 августа.

В месткоме № 29. Контора не работает. Постановлено отчислить однодневный заработок из зарплаты.

Тяга работает

Все рабочие Казанки явились на работу без опозданий. Ни одного прогульщика и опоздавшего не было.

По месткому № 2 рабочие вышли на работу полностью. В конторе занятия производятся.

По месткому № 3 ни одного прогульщика. Явка на работу — 100 проц.

Деревообделочный завод не отстает

На государственном деревообделочном заводе в день 6 августа ни одного прогула не отмечено. Рабочие на своих местах.

Сезонники Рязсельмаша—на индустриализацию страны

Рязсельмаш—отрабатывает день индустриализации 11 августа. Сезонные рабочие Рязсельмаша единогласно постановили отработать в фонд индустриализации страны 6 августа.

За час до начала работы все сезонные рабочие взялись за работу по прокладке железно-дорожной ветки к Сельмашу.

Обычно в день работы отгружается один состав.

6 августа — день необычный, день индустриализации. Это поняли сезонники Рязсельмаша и к 10 часам уже был нагружен целый состав.

За день будет нагружен еще один состав.

Кондитеры, швейники

Кондитеры фабрики «Прогресс» явились без опозданий и полностью отрабатывают полный рабочий день.

Вместо положенных 6 часов, они отрабатывают рабочий день.

100 чел. швейников мастерских Рязпайторга на 100 проц. решили 6 августа внести свой труд в фонд индустриализации.

Колбасники, обувники

Колбасная фабрика ЦРК постановила отработать в пользу индустриализации 4 субботы подряд по 2 часа лишних.

«Победа Октября» отрабатывает 10 и 11 августа.

Работа по раз'яснению цели дня индустриализации проведена большая.

Рабочие охотно и единогласно решили отработать этот день в пользу фонда индустриализации.

Дали полную явку

Сотрудники коллектива РязЦРК вчера дали полную явку на работу. Опозданий не было.

Без опоздания

Сотрудники губзу и губсуда вчера явились на работу полностью и без опоздания.

Белый террор в Румынии

Успехи коммунистического движения привели в бешенство правительство

ВЕНА, 5 августа.—По всей Румынии продолжаются аресты в связи с демонстрациями 1-го августа. В Темешваре, где 1-го августа на всех предприятиях была произведена одно-часовая забастовка, арестовано 52 человека, из них 6 солдат. В Кишиневе арестовано 70 человек, из них многие лишь за ношение красных флагов.

В Черновицах арестовано 52 человека. Во всех промышленных центрах число арестованных достигает значительных размеров. Всего в Румынии арестовано до 400 человек. Во время допроса арестованные подвергаются пыткам и избиениям.

Большинство арестованных будет предано суду на основании закона о защите государства. Как указывает оппозиционная печать, ход первоавгустовских демонстраций показал, что правительство не сумело справиться с коммунистическим движением.

* * *

ВЕНА, 5 августа.—Как сообщают из Белграда в Боснии арестовано до 1.000 человек. В одном Сараеве арестовано 300 человек. Арестованным, среди которых много солдат и профработников пред'является обвинение в распространении антимилитаристских прокламаций.

Авария латвийского парохода

ГЕЛЬСИНГФОРС, 5 августа.—В Финском заливе опрокинулся рижский грузовой пароход «Прима» шедший с грузом леса из Выборга. Команда парохода погибла. Прибывшее к месту аварии спасательное судно обнаружило труп одного моряка. Пароход носится по волнам.

Казнь без суда

ТОКИО, 5 августа.—По сведениям японской печати в Шанхае 1-го августа казнены без всякого суда 4 коммуниста. В Шанхае демонстраций не было и лишь распространялись летучки, в связи с чем произведено несколько арестов.

Вымышленные слухи о советско-китайских переговорах

ТОКИО, 3 августа.—Как сообщают из Харбина, член правления КВжд Ли Шао-Ген, вернувшись 2-го августа с раз'езда на 86-ой версте на станции Манчжурия, заявил об итогах предварительных советско-китайских переговоров: «конфликт исчерпан и на-днях предстоит конференция». Комиссар по иностранным делам в Манчжурии Кай сказал уехавшему на ст. Манчжурия американскому военному атташе: «Мое первое совещание с генеральным консулом Мельниковым дало хорошие результаты. Имеется полная уверенность в том, что конфликт будет разрешен мирным путем. Как только обе стороны назначат своих официальных представителей, положение будет быстро оформлено». В связи с этими заявлениями, харбинские газеты на видном месте пишут в заголовках об успехе мирных переговоров.

ТАСС уполномочен категорически опровергнуть распространяемые из китайских источников сообщения о происходящих якобы на советско-китайской границе предварительных переговоров и о предстоящем на-днях открытии конференции, на которую обеими сторонами уже назначены будто бы представители. Действительно, 4 августа имели место новые попытки переговоров со стороны находящегося на ст. Манчжурия даония (дипломатического комиссара) Цая с выехавшим в Москву бывшим генеральным консулом СССР в Харбине тов. Мельниковым. Последний, однако, с дороги ответил, что никаких полномочий на ведение переговоров с Цаем или с выехавшим в Манчжурию быв. поверенным в делах СССР [illegible] Янем у него не имеется, и, что точка зрения союзного правительства исчерпывающе изложена в письме тов. Карахана Чжан Сюэ-ляну.

Шаг к переговорам

ТОКИО, 5 августа. — По сообщению агентства Симбун Ренго, министр путей сообщения нанкинского правительства Сун-фо вчера прибыл в Мукден. По сообщению агентства Демпо Цусин, в тот же день в Мукдене состоялась конференция, якобы, с участием Сун-фо и Чжан Суэляна. Конференция решила согласиться в принципе с требованием о восстановлении прежде существовавшего положения на КВжд и приступить к переговорам на основе договора 1924 года.

Индустриализация страны—дело рабочих, дело трудового крестьянства

ОТКРЫВАЕМ СОРЕВНОВАНИЕ ПО РЕАЛИЗАЦИИ 3 ЗАЙМА

Первыми выступили рабочие „Сельмаша" и „Красного Текстильщика"

За кем следующая очередь?

Опыт рабочих завода Рязсельмаш перенести на другие предприятия

По инициативе редакции «Рабочего Клича» начинается соревнование по подписке на 3-й заем индустриализации.

Соревнование пойдет по трем разрезам—на более полный охват подпиской рабочих и служащих данного предприятия, на лучшего распространителя и лучшего подписчика на заем.

На Рязсельмаше уже приступили к этому делу. Комиссия содействия поставила доклад о начале соревнования и его принципах на пленуме завкома. Вскоре этот вопрос будет вынесен на широкое обсуждение рабочих масс.

Комиссия содействия выделяет группы по цехам в 2—3 человека, которые будут руководить работой по соревнованию.

Ход соревнования будет освещаться в стенгазете и в «Рабочем Кличе».

Комиссия содействия за работой

Комиссия содействия распространению 3 займа индустриализации на Рязсельмаше проделала уже довольно значительную работу.

Прежде всего для зарядки партийцев на совещании цехячеек сделано сообщение об очередных задачах по распространению займа и о принятии активного участия по реализации его со стороны всего партпрофактива.

Затем на открытых цехпартсобраниях проработан доклад о 3 займе индустриализации, для чего были выделены докладчики: в литейном цехе—Соколов механическом—Новиков, кузнечном—Солохин, плужном—Коньянов.

Выделены и цехуполномоченные которые проводят всю работу под руководством заводской комиссии.

На очередном профсобрании заслушан доклад о 3 займе индустриализации, проведено с цехуполномоченными инструктивное совещание о их работе в цеху по распространению займа.

Проведены две беседы о 3-м займе с дневной и ночной сменами, завязана связь (получена литература) с горкомиссией и центральной сберегательной кассой, план работы комиссии утвержден и совместно проводится в жизнь бюро ячейки и завкомом.

Также созвано совместное с редколлегией совещание стенкоров с целью вовлечения их в практическую работу по займу с тем, чтобы в стенгазете своевременно освещались положительные и отрицательные стороны работы по распространению займа.

Блок в деревню

Весь агитационный материал — плакаты, лозунги, обращения не только развешены по цехам, в красном уголке, в столовой и клубе, но и выданы рабочим в особенности тем, кто проживает в деревне.

Совместно с шефобществом послан на несколько дней в деревню рабочий представитель комиссии, для проведения там раз'яснительной и практической работы по распространению 3 займа индустриализации. Для этой работы использовал рабочий, поехавший на посевкампанию. Ему даны соответствующие указания и литература. На-днях председатель заводской комиссии по распространению займа тов. Соколов выедет в деревню проверить результаты этой работы.

Намечается провести собрание с рабочими, проживающими в деревне, с постановкой доклада о III займе индустриализации с тем, чтобы рабочие стали примером для деревни по подписке на заем. Затем предполагается совместно с завкомом выехать раза два в деревни Борки и Мервино, поставив там доклад о III займе.

Что намечается сделать

Кроме проведенной работы предстоит еще большая работа по более углубленному распространению займа,—Во-первых должны быть регулярными еженедельные заседания комиссии содействия с цехуполномошивать доклады о ходе подписки.

Незамедлительно провести на комсомольском собрании доклад о значении подписки на заем и о практическом в нем участии комсомольцев. Систематически отражать в стенгазете всю работу цех уполномоченных и заводской комиссии по подписке на заем, организовать в августе в клубе вечер, посвященный подписке и 3 займу индустриализации с приглашением всех рабочих и членов их семей. В клубе и в организованном уголке по госкредиту полностью отразить все о третьем займе и о работе комиссии содействия, о ходе подписки и т. д.

Среди неорганизованного населения по 1 Пролетарской улице провести также работу по распространению займа среди домашних хозяек. С этой целью созвать общее собрание, а для практической работы уже выделена тройка в составе т.т. Банникова, Любимова и Морозова.

От 3 займа индустриализации выигрывают...

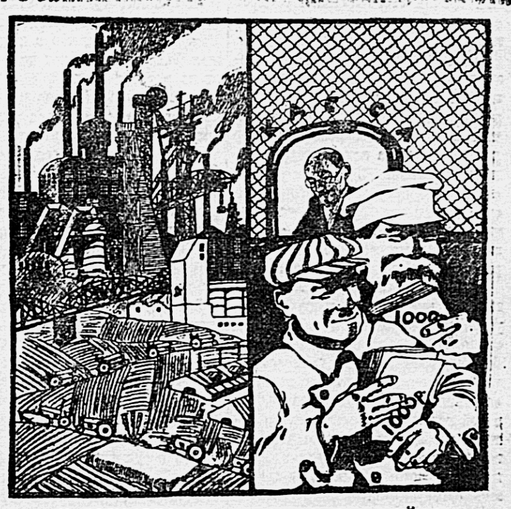

и государство и держатели займа

Реализация займа в Рязани

На 5-ое августа, подписка по Рязани дала 508.469 руб.

По союзам эта цифра распределяется так: железнодорожники подписались на 164.490 руб., совторгслужащие—на 122.321 руб., пищевики—на 27.635 руб., кожевники—20.150 руб., всеработземлес—18.613 руб., медсантруд—29.395 руб., печатники—11.330 руб.

По губжилосоюзу подписка дала всего 235 руб. Просвещенцы от общего фонда зарплаты в 65.000 руб. дали только 13.000 руб.

Голос касимовских текстилей

Впереди идут варочный и механический отделы

9 рабочих подписались на 6.935 руб.

Касимовский райком ВКП(б) наметил реализовать займа на фабрике «Красный текстильщик» на 95.000 руб.

Руководители общественных организаций на первых порах испугались такой суммы: «Не распространим де никогда среди наших рабочих такую сумму». Но когда пошли с подписными листами по цехам, то это мнение быстро изменилось. Оказалось, что рабочие охотно подписываются на заем.

Впереди по подписке идут варочный и механический отделы.

9 рабочих варочного отдела устроили между собой соревнование на большую подписку. Никто не хотел отставать от других и эти девять рабочих подписались на 6.935 руб.

Не отстает от варочного отдела и механический. Рабочие этого отдела постановили взять займа не менее, чем на месячную зарплату и отработать один день с тем, чтобы заработок пошел в фонд индустриализации.

Вместе с тем рабочие механического отдела вызвали на соревнование по подписке чесально-ватерный, крутильный, приготовительный, мотальный, сетевязальный и весь административно-технический персонал фабрики.

Первый же день подписки дал десять тысяч рублей. ЛЬВОВ.

Заем у тяговиков казанки

Вагонный цех и конвенция дали выше 100 проц. месячного заработка. Паровозники отстают.

Рядовой пожарный служащий Иванов подписался на 2-хмесячное содержание и вызвал всю профессиональную команду.

Поездной кочегар Кованов подписался на 3-хмесячный оклад и вызывает ТН. Иванова, ДПД Кузьмина, Чумакова, маш. Печенкина, Сурина, Мельникова и п-кочегара Максимова.

Смена текущего ремонта Ельцова и Тресвятского в количестве 16 чел. подписались на сумму 350 руб. Осмотрщик вагонов Яркин, получая 85 руб., подписался на 200 руб.

По имеющимся в Месткоме сведениям на 3-VIII сумма подписки достигла 36.000 рублей. В.

Пропагандисты вызывают

Пропагандисты Рязанского уезда, с'ехавшись на переподготовку, сделали подписку на заем. Десять пропагандистов подписались на 1000 руб., по сто руб. каждый.

Т.т. Бурштейн и Кудрявцева (АПО губкома), и Абросина—пропагандисты вызывают подписаться на 250 руб., а всех пропагандистов — на 100 руб. каждого. Кроме того пропагандисты вызывают подписаться на 250 руб. т.т.—Воронцева, Гольцева, Войтюка, Фомичева и Тадонова (Рязуком) и Калинина, Бабосова и Сотникова (ГК ВЛКСМ).

Ход подписки

Сотрудники Александро-Невского рик'а взяли облигаций на 2.020 руб.

Рабочие ст. Шумошь М.-Кур. ж. д. берут займа на месячную зарплату.

Подписка в Ряжске развертывается широко—по всем предприятиям и учреждениям. Коллектив рика подписался на 2.390 руб., сотрудники дворца труда—на 1.350 руб., райтабакосоюза—на 2.000 руб.

Подлипенский коллектив по совместной обработке земли подписался на 250 руб. и вызывает соседние коллективы.

Работники старожиловского почтово-телеграфного узла подписываются на полуторамесячный заработок.

Сотрудники Захаровского РИК'а берут облигаций займа на двухмесячную зарплату.

* * *

Команды окских гусян №№ 81, 90, 121, 210, 157 и 113, стоящих на Рязанском рейде, постановили взять облигаций займа на свой месячный заработок.

В резолюции общего собрания водников говорится:

В день 6 августа все явимся на работу и весь заработок за этот день передадим в фонд индустриализации.

СЕМЕНОВ.

От губернской контрольной комиссии

Партколлегия губКК для разбора апелляций членов и кандидатов партии на решения проверочных комиссий выезжает на места

11-VIII в г. Касимов.
14-VIII в г. Спасск.
17-VIII в Сасово.
18-VIII в г. Шацк.
20 VIII в Сараево.
21-VIII в г. Ряжск.

Все товарищи, подавшие апелляции на постановления проверкомов, в указанные дни должны явиться на выездное заседание партколлегии.

Укомам и райкомам ВКП(б) необходимо персонально оповестить об этом всех апеллирующих.

ПАРТКОЛЛЕГИЯ ГУБКК.

ЧТО ДАЕТ ПЯТИЛЕТКА

Коллективизация и рост сельского хозяйства

Партия, советская власть и общественность вопросам сельского хозяйства уделяют исключительное внимание. Этот повышенный интерес об'ясняется тем, что 80 проц. всего населения Советского Союза занимается земледелием, что миллионы рабочего класса связаны с деревней и тем, что взятый темп индустриализации всего народного хозяйства упирается в отставание сельского хозяйства. В то время, как в промышленности социалистический сектор занимает доминирующее положение, в сельском хозяйстве главенствует система частно-капиталистических отношений. Такое положение диктует необходимость коренной переделки сельского хозяйства.

Техническое перевооружение сельского хозяйства

Интересы развития сельского хозяйства требуют развития индустрии. Только на пути индустриализации страны мы можем дать надлежащий размах развитию нашего сельского хозяйства. Социалистическое хозяйство предполагает более высокий технический уровень хозяйства, чем капиталистический. Полная его реорганизация невозможна на базе примитивной техники. Поэтому **основной рычаг социалистической реконструкции нашей деревни заключается в его машинизации, в изменении его энергетической базы.**

Техническое перевооружение нашего сельского хозяйства, снабжение его тракторами, сложными машинами и минеральными удобрениями предполагает наличие высоко развитой промышленности. Пятилетний план развития народного хозяйства предусматривает мощное развитие индустрии, производства средств производства для промышленности и сельского хозяйства. План предусматривает производство тракторов в количестве около 85 тыс. в 1932—33 году, увеличение производства с.-х. машин до 610 млн. руб., увеличение производства минеральных удобрений до 8 млн. тонн.

К концу пятилетия будет производиться с.-х. машин в три с половиной раза, а удобрений в 23 раза больше, чем в 1928—29 г. Эти сотни тысяч тракторов и миллионы тонн минеральных удобрений могут быть целесообразно использованы только в крупном, правильно организованном хозяйстве. Таким образом, проблема реконструкции с.-х. может быть разрешена при условии, что мелкие крестьянские хозяйства (в настоящее время у нас около 27 млн. крестьянских дворов) будут превращены в коллективные хозяйства и организацию на пустующих землях громадных государственных советских хозяйств. СССР по количеству пашни, приходящейся на одного крестьянина, стоит на одном из первых мест в мире, а по количеству обрабатываемой земли на одном из последних мест. План предусматривает организацию новых совхозов на площади 10—12 млн. гектаров, с площадью сева к концу пятилетки в 3 млн. гектаров.

Машинизация сельского хозяйства не только повышает урожайность и производительность труда, она экономит огромное количество кормов, поедавшихся лошадьми.

Работающие сейчас в совхозах 25 тыс. тракторов с'экономили около 6 млн. тонн зерна, которые при наличии конской тяговой силы с'ели бы лошади. Такое высвобождение кормов дает широкие возможности для развития продуктивного мясного и молочного животноводства. За последние полтора года мы имеем сокращение количества продуктивного скота, а особенно молодняка. Предстоит задача приостановить это сокращение и увеличить количество коров на 22 проц., овец на 21 проц. и свиней—на 54 проц. Выполнение же намеченного темпа животноводства и особенно превышение этого темпа невозможно без широкого развития обобществленных форм животноводческих хозяйств. Практика работы наших колхозов и совхозов говорит, что наряду с мощным развитием зерновых культур может итти развитие мясного, кожевенного и шерстяного хозяйства.

Не меньшее значение имеет вопрос о снабжении промышленности техническими с.-х. культурами. Пятилетний план предполагает увеличение производства хлопка до 800 тысяч тонн в последний год пятилетки. Прирость валовой продукции льна намечается в 120 проц. Темп роста посевов сахарной свеклы вполне удовлетворит потребность нашей сахарной промышленности.

Обобществление крестьянских посевов

Опираясь на новую техническую базу пятилетний план предполагает обобществить до 22 милл. гектаров крестьянских посевов, вовлечь в коллективы около 4—5 мил. крестьянских хозяйств. Но эти колхозы должны быть настолько велики, чтобы тракторы и другие сложные машины были рационально использованы. Машины требуют хорошего технического обслуживания, наличия в хозяйстве ремонтных мастерских, механиков и инженеров, осуществляющих ремонт и надзор за ремонтом. Все это можно организовать в хозяйствах, имеющих десятки и сотни тракторов, а следовательно сотни тысяч гектаров посева. Новая форма колхозного движения—машинотракторные станции должны получить широкое распространение. Пятилетка предусматривает организацию такой сети машинотракторной станции, которая могла бы охватить дополнительно 3 милл. гектаров посева, помимо 20 милл. гектаров, охватываемых существующими формами колхозов (артели, коммуны, т-ва по обработке земли и т. д.). Колхозы в 1932—33 году дадут 26 проц. товарного хлеба, а весь обобществленный сектор сельского хозяйства (совхозы и колхозы) даст около 68 милл. центнеров (40 проц.) товарного хлеба. Это примерно то, что дает сейчас зажиточная верхушка деревни. Таким образом

социалистический сектор сельского хозяйства полностью подорвет влияние кулацкой верхушки на селе

При этом темпе роста обобществленных хозяйств число крестьянских хозяйств к концу пятилетия начнет резко сокращаться. Облик остающейся необобществленной части сельского хозяйства и занятого в нем населения также резко изменится. Государственные с.-х. предприятия, коллективные хозяйства, технически реорганизовавши свое производство, будут оказывать влияние на окружающие их крестьянские хозяйства. Это влияние будет осуществляться путем технической помощи средствами производства и, прежде всего, тяговой силой. Уже в настоящее время наши совхозы обрабатывают своими тракторами около 100 тыс. гектаров крестьянских земель, а к концу пятилетки будут обрабатывать около 1 милл. гектаров. Предприятия по переработке с.-х. продуктов, строящиеся в совхозах и колхозах, будут обслуживать не только нужды своего хозяйства, но и нужды крестьянского населения. Благодаря развитию совхозно-колхозного хозяйства мы сможем в 1932—33 г. обсеменить чистосортным зерном 60—70 проц. крестьянских полей.

Как проходит первый год пятилетки

Истекшие 9 месяцев первого года пятилетки показывают, что **взятый темп коллективизации и машинизации сельского хозяйства будет не только выполнен, но и значительно превышен.** За последний год наблюдается бурный рост колхозного движения. В текущем году колхозами охвачены более 2 проц. крестьянских хозяйств и 2 проц. посевной площади. Урожайность колхозных полей выше урожайности единичных хозяйств, в среднем на 30 проц. Колхозный сектор располагает посевной площадью в 4 млн. гектаров, об'единяя 4 млн. крестьян. Колхозы в этом году дают более 1.650 тыс. тонн товарного зерна. Совхозы зернотреста в этом году дают государству 130 тыс. тонн товарного хлеба. Было засеяно 145 тыс. гектаров земли. В настоящем году работало 2 тыс. тракторов, 1.000 дисковых борон, 45 комбайнов и т. д.

Стихия рыночных отношений в деревне находит уже некоторое ограничение благодаря контрактации, размер которой в этом году превзошел всякие планы и ожидания. Вместо 3,3 млн. гектаров в прошлом году, в этом году законтрактовано 16 милл. гектаров или 26 проц. всей посевной площади в СССР. План снабжения сортовыми семенами в настоящем году был значительно превзойден. За время весенней посевной кампании в порядке ссуды было отпущено 700 тыс. тонн сортовых семян (на 114 проц. больше плановых предположений.

ПАРТИЙНОЕ СТРОИТЕЛЬСТВО

ПАРТУЧЕБУ—НА ПОВЕСТКУ ДНЯ

К ОРГАНИЗАЦИИ НОВОГО УЧЕБНОГО ГОДА

За непрерывный под'ем большевистской идейности

НЕ ПРИНИЖАТЬ ПОЛИТИЧЕСКОГО ЗНАЧЕНИЯ РЕВОЛЮЦИОННОЙ ТЕОРИИ
НЕ БЛУЖДАТЬ В ПОТЕМКАХ БЕСПЕРСПЕКТИВНОГО ДЕЛЯЧЕСТВА

„... Задачи преодоления правого уклона в партии, вербовки в партию новых сотен тысяч рабочих и батраков, охвата партийным просвещением вновь вступивших в партию кандидатов и беспартийного рабочего и батрацко-середняцкого актива, воспитания широких кадров для выполнения программы „развернутого социалистического наступления", для переделки форм работы общественных организаций по-новому, соответственно задачам реконструктивного периода, требуют решительного поворота в постановке массового партийного просвещения и установления непосредственного систематического руководства этой работой со стороны парткомитетов и бюро партийных ячеек".

(Из постановления ЦК ВКП(б) «О задачах массового партпросвещения на 1929—30 год»).

О некоторых узловых задачах партпросвещения

Далеко не во всех наших организациях партпросвещение пользуется необходимым вниманием и занимает должное место в системе партийной работы. Одной из серьезнейших причин этого явления следует считать недооценку политического значения партпросвещения.

Мы нередко встречаемся с несколько пренебрежительным отношением к революционной теории, с рассуждениями и взглядами о том, что, мол, было бы революционное рабочее чутье, а всякие теории излишняя роскошь. С таким легкомысленно—не критическим отношением к теории надо будет покончить, начав в первую очередь недооценку значения партпросвещения со стороны партийных организаций.

Надо раз и навсегда понять, что задачи социалистического переустройства народного хозяйства в обстановке обострившейся классовой борьбы требуют прежде всего от членов партии ясного понимания и осознания ими, как самих задач, так и той конкретной обстановки, в которой им приходится работать, что невозможно без повышения идейно-теоретического уровня членов наших организаций.

Последний год, на-ряду с отрицательными моментами в партучебе дал также не мало положительных результатов, особенно в деле вербовки в партию рабочих и батраков, в деле разоблачения оппортунистической сущности правого уклона, примиренчества к нему.

Вербовка в партию и партпросвещение

В наступающем году роль партпросвещения в деле вербовки в партию должна еще более возрасти. В сеть партпросвещения должно быть втянуто не менее 50 проц. состава всех школ,—беспартийных рабочих батраков и бедняков. Этот беспартийный актив—резерв партии, сетью нашей учебы должен быть подготовлен к вступлению в партию.

Во всех районах будут развернуты также специальные батрацкие курсы. В огромной степени они должны явиться той лабораторией, которая вооружит батрака известным арсеналом политических знаний, оформит его революционную активность и подготовит в партию.

Районные партийные организации в центре своего внимания должны поставить выполнение этой задачи и при передаче всей сети политпросветам должны улучшить и укрепить свое влияние и руководство всей пропагандой.

Приблизить учебу к практической работе

Одним из серьезнейших недостатков партучебы является наблюдающееся до сих пор расхождение между теоретической и практической работой учащихся, «между словом и делом, которое злостит в партучебу казенщину, элементы схоластики и безжизненный формализм».

Ленин говорил: «без работы, без борьбы,—книжное знание коммунизма из коммунистических брошюр и произведений ровно ничего не стоит, так как оно продолжало бы старый разрыв между теорией и практикой, тот старый разрыв, который составляет самую отвратительную черту старого буржуазного общества».

Небольшого сдвига в этом отношении за последний год мы добились, но и до сих пор в подавляющем большинстве школ дело обстоит из рук вон плохо.

На этом участке надо решительно поработать и добиться результатов. Необходимо научить партийцев обобщать факты повседневной социально-политической работы и борьбы, поднимать значение этих фактов на принципиальную высоту и вооружить их марксистской теорией и методологией.

Одновременно с этим нужно, чтобы школа подготовляла слушателей к активному участию в важнейших кампаниях на производстве и в деревне (повышение труддисциплины, соревнование, колдоговорная кампания, перевыборы советов, посевная кампания, коллективизация и др.), чтобы практические вопросы хозяйственного строительства в школе обсуждались и изучались, и на этой основе крепла бы и росла инициатива отдельных коммунистов и беспартийных в деле улучшения производства, повышения урожайности, коллективизации и др. мероприятий.

В этих же целях, начиная с текущего учебного года, в деревенскую сеть партпросвещения будет введено изучение агрограмоты и вопросов коллективизации сельского хозяйства.

Изучать решения партии

Вместе с более углубленной проработкой теоретических вопросов и большей увязкой учебы с практикой, необходимо будет в школах и кружках усилить изучение основных вопросов политики партии,—решений пленумов ЦК, конференций и т. п.

Надо будет покончить с таким положением, когда сеть партпросвещения начинает расползаться лишь только по весне начнет пригревать солнышко. Учебный год надо удлинить на 1½—2 месяца с тем, чтобы особенно последние летние месяцы (май-июнь) посвятить проработке целого ряда важнейших решений и постановлений партии.

В последнем решении ЦК («Правда» № 157) мы читаем: «не менее ⅓ времени школ и кружков сети партийного просвещения должно быть оставлено в резерве, для постановки текущих вопросов политической, хозяйственной и культурной работы».

О формах партучебы

Важнейшим условием выполнения всех намеченных задач является **гибкость** форм партийной учебы. Наряду с единой политшколой и вновь вводимой в сельрайонах вечерней совпартшколой, необходимо допустить на предприятиях и в деревнях разнообразие форм на основе учета интересов и запросов самих партийцев (кружки по проработке отдельных вопросов пятилетки, программы Коминтерна, агрограмоты, рационализации производства и др.).

Наблюдавшееся до сих пор, кое-где, извращение принципа добровольчества, некоторое недопонимание его сущности и вследствие этого формальный подход к комплектованию сети надо всеми силами в этом году устранить.

Ликвидировать техническую неграмотность

Основное внимание парторганизации должны будут уделить вопросу ликвидации неграмотности и малограмотности среди членов и кандидатов партии и членов ВЛКСМ.

Выполнить эту задачу необходимо **обязательно** в течение наступающего года. Взяв на учет на фабриках и в деревнях всех неграмотных и малограмотных; ячейки и партийные комитеты должны со всей решительностью взяться за выполнение этой задачи. На ряду с этим особое внимание надо уделить «задаче ликвидации имеющегося разрыва между общим и профтехническим образованием коммунистов с одной стороны, и политическим—с другой».

Поставив этот вопрос перед слушателями, надо будет общеобразовательные предметы включать в программу занятий; во время вербовочно-разъяснительной кампании следует принять меры к большему вовлечению членов и кандидатов партии на крестьянские курсы, вечерние школы взрослых и другие виды общего и профтехнического образования.

Обслужить колхозы и совхозы

Рост колхозов по нашему округу, малограмотность партпрослойки в большинстве из них, с необходимостью выдвигают вопрос об усилении работы в колхозах. Также стоит вопрос и в совхозах, с постоянным, довольно значительным, ядром с.-х. рабочих.

«Сеть партпросвещения в этом году надо будет строить с таким расчетом, чтобы, с одной стороны, организовать широкий приток в нее активистов батраков, сельхозрабочих и колхозников, а с другой—в самих колхозах и совхозах развернуть кружки и школы, «добиваясь на основе широкой агитационной и разъяснительной работы охвата не менее 30 проц. всех членов колхозов и рабочих совхозов как постоянно работающих, так и сезонников» (из постановления МК).

В текущем году в наиболее крупные колхозы и совхозы будут посланы постоянные штатные пропагандисты. Правда, отсутствие средств не дает возможности широко применить это мероприятие и мы ограничиваемся пока посылкой 7-ми работников. Но уже и такое количество даст толчек к развертыванию организованной политико-образовательной работы в отдельных колхозах и совхозах с тем, что и остальные будут обслуживаться наиболее квалифицированными работниками районов.

Вот те основные задачи, которые стоят перед нами в настоящем году.

ЗМ.

ПЕРСПЕКТИВЫ ПАРТПРОСВЕЩЕНИЯ по городу Рязани

Агитпропотдел городского комитета партии наметил сеть партпросвещения на 29-30 год с таким расчетом чтобы полностью охватить политобразованием всех партийцев города.

В новом учебном году предполагается создать 30 единых партшкол с охватом в 600 человек, **40 кружков текущей политики**, с охватом в 800 человек и **10 предметных кружков** которыми будет обслужено до 200 ч.

Для подготовки и переподготовки руководительского состава школ, городским планом партпросвещения предусмотрена организация 3-х кружков по подготовке пропагандистов и консультантов, главным образом из рабочих-коммунистов, с числом слушателей в 111 чел. и 2 вечерних совпартшколы на 100 человек.

Для поднятия теоретического уровня актива организуется 10 кружков ленинизма, на 200 человек.

Кроме того, горком собирается устраивать периодические лекции и доклады для актива по теоретическим вопросам, по темам текущей политики, о работе Коминтерна, партии и о практике социалистического строительства.

В текущем году, больше чем в прошлом, уделяется внимание поднятию общеобразовательного уровня партийцев, в связи с чем создается 10 кружков самообразования.

Не меньше 100 человек партийцев будет вовлечено в школы взрослых, на общеобразовательные и технические курсы.

Одной из неотложных задач АПО горкома, является ликвидация неграмотности среди коммунистов, максимальный охват партийцев школами малограмотных, и повышение качества работы этих школ путем объединения нескольких школ в одну, обеспечивая их лучшим преподавательским составом и введением в них курса политграмоты.

В этом году предполагается вовлечь в сеть партпросвещения до 50 проц. ее состава беспартийных рабочих, вместо 30 проц. в прошлом году.

Комплектование партучебной сети будет производиться на принципе подлинной добровольности. В связи с этим горком выделяет ряд ответственных товарищей и прикрепляет их к предприятиям в помощь партячейкам по раз'яснению принципа добровольности и по вербовке слушателей в партсеть. Эти товарищи должны помочь ячейкам учесть неграмотных и малограмотных товарищей и оказать руководящее содействие в организации различных кружков и школ.

По комсомольской сети будет организовано 26 школ политграмоты, 40 кружков текущей политики и 9 предметных кружков с охватом 2000 комсомольцев. Намечена также организация делегатских пунктов с числом слушателей в 500 человек.

Приняты меры к возможно более полному снабжению партсети учебниками и к подбору лекторских сил.

Задача партячеек теперь же развернуть подготовительную работу к предстоящему учебному году, своевременно озаботиться о помещении, широко развернуть работу по вербовке коммунистов и беспартийных рабочих в сеть партпросвещения и по раз'яснению принципов добровольности—ни в коем случае не допуская, механического зачисления в школы, как это имело место в прошлом году.

С.

Связать партучебу с жизнью

Скоро начнется партийная учеба. Что нужно сделать для более широкого политического просвещения, как членов партии, так и беспартийных рабочих?

Из опыта партучебы у нас в гостипографии прежде всего надо сделать вывод о необходимости большей связи программного курса школ и кружков с современностью с тем, что сегодня, сейчас непосредственно волнует рабочих, о связи с текущими политическими событиями в стране с фактами нашего местного производства.

Перед началом партучебы на широких рабочих собраниях следует повести раз'яснительную работу о значении партучебы, о ее формах и содержании. В процессе учебы нужно добиться аккуратной посещаемости занятий школ, в первую очередь со стороны коммунистов и строже относиться к манкированию занятиями.

Рабочий гостипографии ХРАМОВ.

Как проработаны решения XVI парконференции

Предварительные итоги о проработке решений XVI парконференции свидетельствуют о том, что большинство парторганизаций далеко не полностью использовало весь арсенал методов по изучению решений конференции и ограничилось преимущественно постановкой докладов на общих собраниях на пленумах, и схематическим изучением в школах (незадолго до выпуска их).

Все принятые резолюции на местах единодушно выражают безоговорочную солидарность с генеральным курсом партии на быструю индустриализацию страны и коллективизацию сельского хозяйства, всецело одобряя пятилетний план народного хозяйства и линию партии на решительную борьбу с правым уклоном и примиренчеством.

Большинство выступающих на собраниях также отмечали правильность решений XVI партконференции и намечали пути наилучшего проведения их в жизнь.

— Нужно повести раз'яснительную работу о 5-ти летнем плане. Мобилизовать все силы на его выполнение,—надо чтобы о «пятилетке» знала вся масса трудящихся. При проведении пятилетнего плана мы встретимся с классовой борьбой и нам на нее надо будет умело реагировать. Так говорили коммунисты Тумской волостяции. Подобные выступления имелись повсюду. Правда были отдельные выступления, от которых сильно отдавало правым душком, которые получили достойный отпор со стороны партийных масс и которые обязывают массы к дальнейшей, неотложной борьбе с правым уклоном.

Вот примерные образчики этих правооппортунистических и просто неграмотных заявлений.—В пятилетке нет ничего исключительного и до сих пор мы развивались таким же темпом. Также расти будем и дальше.—К чему разговоры о мобилизации активности, о трудностях? заявляет партиец—зав. ТНБ Мурминской фабрики. Когда выносили решение о пятилетнем плане не учли наших интересов. Надо раньше восстановить разрушенное, а потом намечать план дальнейшего строительства, говорит партиец из ячейки Рязспиртзавода.

К чему обязывают нас такие выступления? Прежде всего к более углубленной проработке материалов и решений партконференции.

Надо повысить качество проработки. Надо, что бы каждый партиец не только сам был убежден в безусловной правильности решений партконференции но и сумел убедить в этом беспартийных.

Пока же надо признать, что качество проработки решений партконференции—не высокое, особенно в деревенских организациях.

На слабое усвоение решений партконференции и вообще на слабую политическую грамотность среди отдельных коммунистов, указывают и задаваемые вопросы на партсобраниях,—например: какая разница между троцкистами и правыми уклонистами?

Словом, из всего сказанного следует сделать вывод о том, что проработка решений конференции в партийных массах, не говоря уже о беспартийных, еще не закончена.

Необходимо наметить ряд новых форм проработки. Можно рекомендовать краткосрочные 3—5 дневные курсы актива, по примеру б. Зарайского и Рязанского укомов.

Некоторые укомы (Зарайский и Рязанский) посылали докладчиков в деревенские ячейки. Но докладчиком ограничиваться нельзя и следует практиковать посылку на места пропагандистов для длительно-углубленной работы в помощь местным парторгам.

В отдельных ячейках по городу Рязани поднимался вопрос о создании кружков по изучению решений конференции, но эта мысль так и не была реализована на практике, хотя АПО ГК ВКП(б) рекомендовал создавать эти кружки для партийцев, неохваченных сетью партпросвещения.

В ячейках созданы агитколлективы. Необходимо под'итожить их работу, чтобы оставшееся время до начала, учебного года максимально использовать в целях широкой популяризации решений конференции.

Время готовиться к партийной учебе. Каждая ячейка при составлении плана партучебы должна учесть, насколько политически грамотны члены партячейки, насколько они могут выполнить ведущую роль в среде беспартийных.

Надо проверить, насколько беспартийной массой трудящихся усвоены решения XVI парконференции. И главное—несколько продолжать популяризацию решений парконференции; так чтобы эти решения могли служить основным руководством во всей нашей практической работе по выполнению генеральных заданий партии.

КОЛЕСНИКОВА.

Мобилизовать массы на уборочную и посевную кампанию

Соревнование обеспечит лучшее выполнение задач

Поможем деревенским ячейкам

Деревенский отдел оргбюро окружкома ВЛКСМ совместно с губпосевстройкой организует вылазку городского комсомольского актива в деревенские ячейки для оказания практической помощи в проведении осенней посевкампании.

Срок вылазки—двухнедельный с 15-го по 29 августа.

Что должен проделать городской актив в деревне?

Прежде всего проверить подготовительную работу районных организаций к посевкампании, выяснить причины слабости этой работы и составить план практических мероприятий по проведению осенней посевкампании.

Вопрос о посевной кампании необходимо проработать на ячейковых собраниях, сосредоточив внимание всех комсомольцев на классовой борьбе в деревне против кулачества, которое пытается сорвать проводимые мероприятия по под'ему урожайности и коллективизации сельского хозяйства.

Нужно будет оказать практическую помощь ячейкам комсомола в организации колхозов и производственных кооперативных об'единений, поставить перед сельскими комсомольцами неотложной задачей вступление в колхозы.

Следует мобилизовать внимание деревенских ячеек на оказании хозяйственной помощи бедноте, на создании бригад по уборке хлеба, по заключению договоров на засев озимого клина бедняцким хозяйствам.

Нужно привлечь к этой работе сельсовет, кооперацию, комитеты взаимопомощи и сами крестьянские массы, а также проследить как выполняются договора на обработку земли бедняцким хозяйствам.

Ячейки на селе должны организовать энергичную работу, взять на учет сортировочные машины, прикрепить к ним комсомольцев для дежурства, проследить за выполнением агроминимума, развернуть работу по контрактации посевов, и обязать комсомольцев раньше всего законтрактовать свои посевы.

Наконец нужно проверить выполнение договоров по проведению социалистического соревнования в деревне, сосредоточить внимание ячеек на распространение сельхозинвентаря, создать при ячейках бригады по распространению с.-х. инвентаря, а также провести работу среди крестьянства по ремонту с.-х. инвентаря.

Вот задачи, которые стоят перед активом, посылаемом в деревню.

При проведении их в жизнь, надо всю по посевкампании работу тесно связать с партийными и советскими организациями.

Д. М.

Снабжение посевщиков сортовым зерном

Будет распределено 15.000 цент. лисицынской ржи

В пределах Рязанского округа законтрактовано посевов лисицинской (сортовой) ржи на площади 2.000 гек., ожидается товарных излишков с них свыше 11.000 цент.

Зерно это будет брошено в первую очередь для колхозов, нуждающихся в сортовых семенах. По данным земуправления, сортовым зерном будут обеспечены в порядке самоснабжения—Рыбновский, Рязанский, Сасовский, Чучковский, Михайловский и Ак.-Невский районы.

Для снабжения колхозов, расположенных в районах с песчаной почвой (Спас-Клепики, Тума. Касимов, Ерахтур и др.) завозится 500 цент. ржи «Вятка», так-как посевы лисицынской ржи здесь менее приемлемы.

В остальные районы, с развитой сетью колхозов (Шилово, Старожилово, Сараи, Сапожок, Шацк и др.) ввозится не менее 4.000 цент. лисицынской ржи.

Сортовое зерно будет отпускаться посевщикам, главным образом, в порядке обмена на простую рожь.

Подготовить сел.-хоз. инвентарь

По данным губпосевстройки, вполне готовым с.-х. инвентарем к уборочно-посевной кампании в настоящий момент обеспечены лишь 6 районов: Ермишинский, Ак.-Невский, Чучковский, Кадомский, Ряжский и Кораблинский.

В остальных местах дело обстоит не совсем благополучно. По Пронскому району наблюдается перебои в работе ремонтной мастерской кредитного товарищества. В Ухолове мастерские сильно перегружены. Ремонт инвентаря в селах производится местными кузнецами, по договорам и сельсоветами. По Захаровскому району остатки недоремонтированного инвентаря находятся у кузнецов. На-дних ожидается приезд сюда шефской бригады по ремонту машин.

В Спас-Клепиковском районе, за отсутствием ремонтной мастерской, вся работа проводится через кустарей, которые попчас бесцеремонно обдирают крестьян. То же самое наблюдается по Пителинскому району (б. Сасовского у.). Существующая здесь мастерская (при картофельном т-ве) почти ничего не делает. Договор с местными кузнецами не заключен.

Снабдить контрактантов расчетными книжками

Кооперативные организации, проводящие контрактацию посевов, сплошь и рядом не выдают контрактантам установленных расчетных книжек, где должны быть указаны: размер законтрактованной площади, полученные авансы, сроки и место сдачи зерна и пр.

Отсутствие книжек может послужить тормозом своевременной сдаче зерна.

Выдачу книжек необходимо произвести в срочном порядке.

ЗЕМЛЕРОБ.

Деревенский актив в колхоз

В Муровском сельсовете, Ак.-Невского района, организован колхоз «Передовик». Организаторами и первыми членами этого колхоза является бедняцко-середняцкий актив села.

Все записавшиеся имеют твердое намерение создать обобществленное хозяйство и, в недалеком будущем, перейти на устав коммуны.

Попытка кулаков помешать организации колхоза окончилась неудачей.

ГОРЛИЦЫН.

Проверяем выполнение агроминимума

Оргкомиссия Пителинского района (б. Сасовского у.) командировала в селения 29 товарищей для проверки выполнения посевщиками агроминимума.

Попутно с этим, на местах развернута агитационно-раз'яснительная работа за повышение урожайности и улучшение сельского хозяйства. Создаются новые с.-х. об'единения: по совместной обработке земли, конноплеводные и др.

На культурных началах

По Рязанскому району проводится ряд мероприятий, направленных к повышению урожайности и улучшению сельского хозяйства вообще. В Заокской части и по всем колхозам намечается вспахать под зябь всю площадь ярового клина будущего года.

С.-х. машины взяты на учет и распределены по отдельным селениям района. Рядовые посевы (при посредстве сеялок) будет охвачено не менее 15 проц. всего озимого клина. Проведена борьба с вредителями сельского хозяйства. В полях уничтожаются межи и сорняки.

Организуются семенные фонды почти в каждом селении. Ввозится 950 цент. минеральных удобрений преимущественно для колхозов.

Новые семенники клевера взамен зараженных

Имеющиеся на территории нашего округа клеверные семенники в нынешнем году оказались сплошь зараженными вредителем, под названием «долгоносик».

В связи с этим, проводится укос клевера на сено. Взамен их будут заложены новые семенники клевера на отаве.

Используем каждый клочек земли!

Так говорят крестьяне Шацкого района (б. Сасовского у.) Слова эти осуществляются на деле.

Сейчас уже распахано свыше 100 гект. бросовых земель.

Весь навоз вывозится на поля. Впервые в нынешнем году широко используется для удобрения зола и птичий помет.

300 чел. пропущено через курсы

Под руководством специалистов земельных органов, на местах проведены 3-х недельные курсы деревенского актива.

Курсы были посвящены вопросам повышения урожайности и проведению осенней с.-х. кампании. Через курсы пропущено около 300 чел.

Известняк—на удобрение полей

В Щуровских каменоломнях (б. Зарайского у.) началась выработка известковой муки. заменяющей привозную. отправлен в адрес Песочинского с.-х. товарищества, Спасского района.

Пущены так-же в ход установки по разработке известняка в Касимовских каменоломнях.

Союзхлеб готов к заготовкам

Рязанской конторой Союзхлеба подготовка к хлебозаготовительной кампании закончена. Складочные пункты приведены в должный порядок и обеспечены тарой. Аппарат подобран.

Строим фосфоритный завод

Рязпромсоюз получил от Моссельбанка кредит в сумме 57.000 руб. на оборудование фосфоритного завода. Постройка его намечена при Мосоловской промыслово-кооперативной артели (б. Спасского у.), где имеются значительные залежи фосфорита.

На борьбу с вредителями

Уничтожим лугового мотылька

По данным стазра, за последнее время в разных районах нашего округа наблюдается усиленное отрождение гусеницы лугового мотылька, которым уничтожается капуста, свекла и другие овощи.

На борьбу с вредителем организуются новые отряды Осоавиахима. Мобилизованы все силы станции защиты растений. Получена большая партия химикатов (парижской зелени) и необходимое количество опрыскивателей.

Выделен отряд К жел. дор. полна

Ячейка Осоавиахима № железнодорожного полка сорганизовала отряд по борьбе с луговым мотыльком в Рязанском районе.

Рабочие бригады в деревню

Рязкредсельсоюз организовал три рабочие бригады в числе 9 чел., которые направлены в Ряжский, Ак.-Невский и Пронский районы.

Бригады пробудут на местах в течение всей осенней с.-х. кампании. Обязанность их—оказывать содействие наиболее успешному проведению уборки урожая, осеннего сева и, главным образом, хлебозаготовок.

В состав бригад вошли передовые рабочие Рязсельмаша и железнодорожников.

ОРГАНИЗУЕМ 4 НОВЫХ КОЛХОЗА

В предстоящую осеннюю посевную кампанию в Рязанском районе намечено организовать четыре новых колхоза и два кооперативных об'единения.

Колхозы будут организованы в Стафурлове, Дягилеве, Канищеве и Каменецком. Кооперативные об'единения в Наумовском и Вышгороде.

Намечено также своевременно снабдить организуемые колхозы средствами производства: сельско-хозяйственными машинами, семенами и удобрением для земли.

Купили бедняку лошадь

Коллектив рабочих и служащих Сасовского горко на полученные за отработанные дни отдыха деньги купили бедняку д. Мордвиново Ф. Короткову лошадь, сбрую и плуг.

Правление Сасовского горко также приняло участие в этой покупке и внесло 100 руб.

На бумаге все, а на деле

В Шумошском сельсовете, Рязанской волости, организованы 4 секции, но работает из них только одна—земельная.

По ее инициативе развернуты работы по осушке заболоченных угодий, укреплению оврагов, древонасаждению и проч.

Остальные секции, как говорится, палец о палец не ударили.

Стыдно этим секциям перед земельной.

МАЛОГРАМОТНЫЙ.

Надо помочь

Лет шесть назад крестьяне дер. Фабричного поселка, Сапожковского района, перешли на шестипольный севооборот. Из года в год сеют клевер. Клевер родится хороший, но убирать его крестьянам не приходится, так как они продают его на корню еще под снегом в конце февраля на хлеб в соседние деревни или «своему» кулаку Карпову И. Д.

У крестьян имеется сильная тяга в коллектив, но помочь им в этом некому: ни агроном, ни партийная ячейка, ни сельсовет этим делом не интересуются. А поинтересоваться не мешало бы...

ЗЕМЛЯК.

Уплачиваю досрочно

Я, крестьянин с. Соболева, Старожиловского рика, И. Демин весь причитающийся с моего хозяйства с.х. налог в сумме 5 р. 69 к. вношу досрочно и вызываю всех сознательных крестьян последовать моему примеру.

И. ДЕМИН.

О чем рассказывают земные недра

(Раскопки в Пронске)

Длинным мысом выступает Покровский бугор под Пронском в долину реки Прони, извивающейся у его подножья. Сейчас это любимое место для гуляния пронских жителей, в особенности весной, когда он раньше всех обсыхает и когда с него далеко виден весенний разлив. А прежде это был центр Пронска-крепости—Пронский кремль. Здесь был заложен город, который был обнесен валами и рвами, укреплен стенами с башнями и снабжен не хитрым оружием того времени: железными стрелами, копьями и камнями.

С XI до XIV века Пронск был крепостью и служил опорным пунктом в борьбе славян со «степью». Его неприступная высота была его силой, но в этом же была его и слабость. До сих пор в Пронске существует поговорка: «не покупай лошадь ямскую, не бери девицу пронскую: лошадь ямская измучена ездой, а девица пронская—водой».

Почти по отвесному бугру по узким тропинкам носят на коромыслах пронские женщины воду; многие не имеют огородов только потому, что слишком далека вода и нельзя правильно вести поливку. Высоко стоит Пронск, далеко от воды. Оттого в прежнее время, когда нападали на него татары, он не выдерживал долгой осады и погибал из-за недостатка воды.

Уже несколько столетий прошло с тех пор, как город ушел с Покровского бугра, отодвинувшись на север, а древняя часть его заросла травой. И только сейчас путем археологических исследований в нашем воображении частично восстанавливается облик древнего города.

С начала июля в Пронске работает археологическая экспедиция, организованная Рязанским областным музеем. Ее руководителями является Н. П. Милонов и А. А. Мансуров. С ними работают практиканты Рязанского областного музея и музея Центрально - промышленной области (Москва), а также местные краеведы. Раскопки идут в упомянутом Покровском бугре.

Прорезанный длинными траншеями, он обнажает свои недра и медленно рассказывает о своей прошлой жизни. Здесь многочисленные предметы древнего быта: утварь, орудия труда и производства, предметы промыслов (охот, гончарного и ткацкого дела и проч.), стрелы, украшения, кости людей и животных.

Экспедиция имеет здесь целую походную канцелярию, где по карточной системе регистрируются обнаженные слои грунта на каждом метре.

Здесь же производится нивелировка поверхности и слоев, изучается их напластование, разгадывается значение каждого и берутся образцы почвы для химического анализа.

Особенный интерес представляет открытие славяно-русских древних жилищ XI—XIV веков, о типе которых совершенно ничего не было известно до раскопок в Старой Рязани в 1926 году. Тогда проф. В. А. Городцовым было исследовано 19 домов и впервые установлены их типичные черты: расположение подпольных ям, печи, размеры и проч. Теперь к этим данным прибавляются новые. В общем пронские жилища имеют большое сходство со Старо-Рязанскими, представляя их ранний вариант.

Ряд находок указывает на связь древнего Пронска с Киево-Корсунским и Золотоордынским (Поволжским) центрами. Дальнейшие лабораторные исследования находок, несомненно, дадут возможность выяснить первые этапы древней культуры славяно-русских аборигенов нашего края.

А. М.

Коминтерн и новый революционный под'ем

Речь т. Молотова на X пленуме Исполкома Коминтерна 9 июля 1929 г.

(Окончание. См. „Раб. Клич" № 177)

3. Новый под'ем и наши задачи

Теперь ясно, в какой связи мы должны рассматривать наши **практические задачи.**

Основной факт текущего периода, факт нарастания нового под'ема, должен определять и основные практические задачи Коминтерна. Именно этим новым задачам и посвящен настоящий пленум.

Доклады **т.т.** Куусинена и Мануильского достаточно определили характер наших новых задач. Особо на этом пленуме поставлен вопрос о международном красном дне—этой международной демонстрации рабочего класса против новых империалистических войн, в защиту СССР. И естественно, большое внимание пленум должен уделить тому пункту повязка дня, который посвящен вопросу об экономических боях, и задачах компартий. Этот последний вопрос имеет особенно большое значение в определении наших практических задач настоящего периода.

Основной задачей компартии является **завоевание большинства** рабочего класса. На этой задаче особенно должно быть заострено внимание в теперешних условиях, в обстановке нарастающего нового революционного под'ема. Со всей решительностью мы должны подчеркнуть, что завоевание большинства пролетариата возможно только на основе завоевания компартиями руководящей роли в рабочем движении. Только в том случае, если в каждом выступлении рабочих, в каждой стачке, в каждой демонстрации, в каждой кампании по перевыборам фабзавкомов компартии сумеют на деле встать в ряды пролетарского авангарда, сумеют сплотить вокруг себя рабочие массы,—только в этом случае будет обеспечена их руководящая роль в рабочем движении. Только упорная борьба за руководящую роль во всех выступлениях рабочих масс обеспечит компартиям прочную опору в рабочем классе. А в этом—наша центральная задача.

В связи с этим громадное значение имеет обсуждение на этом пленуме вопроса о новой тактике коммунистов в экономической борьбе. Эта тактика в основном намечена IV Конгрессом Профинтерна. За год после этого конгресса мы уже имеем огромный опыт применения тактики. Подытоживая сейчас этот опыт, Исполком должен уделить особое внимание вопросам стачечной тактики, вопросам руководства забастовками и особо вопросу о работе среди неорганизованных в профсоюзы рабочих. Сюда же относятся вопросы борьбы против исключения коммунистов из реформистских профсоюзов, вопрос о создании при определенных предпосылках революционных профсоюзов, вопрос о создании на предприят. института выбираемых массами революц. уполномоченных и вопрос о работе в фабзавкомах. Наконец, сюда же относится и общий вопрос о новых формах осуществления тактики единого пролетарского фронта и приобретающий теперь все большее значение вопрос об увязке экономической борьбы рабочих с коренными общеклассовыми задачами пролетариата.

В проведении этих новых задач мы уже имеем крупные успехи. В этом смысле наибольшее значение имеет опыт рабочих Германии, а также рабочих Франции и Польши, т.-е. тех стран, которые находятся теперь на передовых позициях революционного под'ема. Здесь мы имеем уже проверку на практике новой тактики, имеем по мало примеров новых форм организации рабочего класса. Этот опыт нужно проверять и вместе с тем расширять и углублять, делая его достоянием всего международного пролетариата. Мы никак не можем сейчас ограничить своих практических задач так называемыми «испытанными» методами, забыв о том, что новая обстановка требует новых методов, новых форм борьбы, новых организаций, нового подхода к рабочим массам. Забыть об этом, значит забыть об основном в деле завоевания большинства рабочего класса на сторону коммунизма.

Я не буду останавливаться на всех перечисленных вопросах, связанных с нашими практическими задачами организации экономической борьбы рабочего класса. Ограничусь лишь подчеркиванием исключительной важности тактики единого фронта в ее новых формах, в ее правильном проведении снизу. Теперь больше, чем когда бы то ни было, тактика соглашений с реформистами, тактика коалиций между революционными организациями и организациями реформистов является неприемлемой и вредной. Но с тем большей силой следует подчеркнуть всю важность борьбы за руководящую роль компартий в массовых выступлениях пролетариата. Только активное участие коммунистов, как передовых рабочих, в каждом массовом пролетарском выступлении, только активная поддержка каждого массового выступления рабочего класса, в соединении с непримиримой борьбой против социал-реформистов, особенно же их «левого» крыла, только это может создать условия для завоевания решающих масс рабочего класса на сторону коммунизма. Только такой тактикой, с использованием всех новых методов и форм организации рабочего класса, компартии смогут завоевать на свою сторону большинство рабочего класса и на деле смогут пойти во главе рабочего класса в его борьбе за власть, за победу пролетарской диктатуры.

После сказанного необходимо особо остановиться на вопросе, о роли массовых политических стачек в настоящий период.

За последний период наступление капитала на рабочий класс все чаще наталкивается на усиливающееся сопротивление пролетариата. Экономическая борьба рабочих в ряде случаев представляет собой уже не просто оборону от наступающего капитала, но приобретает контрнаступательный, а иногда и прямо наступательный характер. Создавшийся на практике блок предпринимательских организаций и реформистских профсоюзов, действующих об'единенно с аппаратом буржуазной власти, толкает рабочие массы к новым формам борьбы, ведет к перерастанию экономической борьбы в политическую. Однако эти выступления против капитала и прислуживающего ему реформизма все еще носят разрозненный и раздробленный характер. Поэтому задача заключается в том, чтобы дать общее направление развертывающейся активности рабочих масс и направить ее в русло общеклассовой пролетарской борьбы. Таким руслом растущего под'ема революционного рабочего движения в настоящих условиях может быть, прежде всего, **массовая политическая стачка.** Проблема массовой политической стачки становится для коммунист. партии решающей проблемой всего ближайшего периода. В этом заключается то новое, то основное и самое характерное, что стоит в центре тактических задач компартий в данный период. А это значит, что мы близко подошли к новым, высшим формам классовой борьбы.

Теперь нелишне еще говорить о том, что мы стоим накануне пролетарского восстания. Но было бы совершенно непростительной близорукостью, если бы мы не поняли того, что революционный под'ем не отделяется китайской стеной от непосредственно-революционной ситуации. Мы не можем заниматься гаданием насчет того, где и когда именно, в какой стране и в какой определенный момент мы подойдем к непосредственно революционной ситуации. Пророчествами в этом случае коммунистам заниматься не к лицу. Но мы не были бы коммунистами, если бы не понимали того, что нарастающий революционный под'ем может на определенной стадии—и притом не в каком-то отдаленном будущем—превратиться в революционный взрыв, перерасти в высшие формы революционной борьбы. Это и ставит перед нами со всей остротой вопрос о таком лозунге революционной пролетарской борьбы, который максимально способствует об'единению разрозненных выступлений рабочих масс в единое общеклассовое революционное выступление пролетариата. Это подвело нас на данном этапе к лозунгу массовой политической стачки. Лозунга массовой политической стачки мы не могли бы выдвинуть, если бы не находились в полосе под'ема. В теперешних же условиях именно этот лозунг освещает нам все основные практические задачи, бросая яркий свет на всю нашу тактику в данный момент.

Ленин всегда придавал стачечному движению рабочих исключительное значение. Он с особой настойчивостью подчеркивал роль стачечного движения как в период революции 1905 г., так и позже, в период революционного под'ема 1912—14 г.г. Ленин не раз разъяснял не только значение соединения и переплетения экономических и политических забастовок, но и особо—на примере революции 1905 г.—значение «соединение двух наиболее могучих приемов этой (революционной) борьбы—массовой политической стачки и вооруженного восстания» (Ленин, «К истории вопроса о диктатуре»). То, что говорил Ленин русским большевикам о значении массовой политической стачки, теперь особенно нало знать и внимательно изучать коммунистам всех стран.

Выдвигая лозунг массовой политической стачки на первое место, мы идем к высшим формам революционной борьбы рабочего класса. Практический успех этого лозунга будет означать, что революционный под'ем перерастает в высшие формы революционной борьбы. С лозунгом массовой политической стачки мы идем навстречу теплящим революционным битвам, навстречу пролетарской революции, навстречу прямой борьбы за власть. (Аплодисменты).

4. Борьба с социал-демократией и социал-фашизм

В условиях теперешнего периода особое значение приобретает вопрос об усилении борьбы против социал-демократии. Борьбы с социал-демократией и прежде всего с ее «левым» крылом, наиболее искусно выполняющим предательскую роль в отношении рабочего класса, не может не стоять в центре внимания компартий. Без самой непримиримой и последовательной борьбы с социал-реформизмом не может быть борьбы за завоевание рабочего класса на сторону коммунизма. В данный период борьба против социал-демократии, и особенно против ее «левого» крыла, приобретает исключительное значение потому, что социал-демократия все более перерождается в социал-фашизм.

Надо особо остановиться на этом последнем вопросе.

Мне кажется, что на этом пленуме обсуждению вопроса о фашизме и в частности о социал-фашизме был в ряде выступлений придан несколько академический характер. Само собой разумеется глубокое изучение истории, природы и характера фашизма, этапов его современного развития и в частности серьезное изучение процесса перерождения социал-демократии в социал-фашизм—для Коминтерна имеет большое значение. Но из этого не следует, что при рассмотрении вопроса о фашизме пленум Исполкома должен превратиться в нечто похожее на академическое собрание. Основное в этом вопросе Коминтерном разобрано и сказано (например, в решениях VI конгресса и в самой программе Коминтерна). В данный момент, при новом революционном под'еме, главная задача заключается в определении методов борьбы компартий с фашизмом и с фашистски перерождающейся социал-демократией. На этом, по-моему, должен сосредоточить свое внимание настоящий пленум.

В последнее время рабочие массы все чаще на практике встречаются с фашистскими методами, проводимыми руками социал-демократов. Такая антирабочая и окрыто контрреволюционная практика социал-демократии, как практика полицей-социалистов Цергибелей в дни 1 мая в Берлине, полностью вскрывает сущность социал-фашизма. Уроки кровавых расправ социал-демократической полиции, действовавшей в майские дни в Берлине в союзе и при прямой поддержке всех социал-реформистских организаций, не могут пройти бесследно для широких масс пролетариата. Эту социал-фашистскую практику с особой яркостью освещают лозунги, выдвигаемые теперь лидерами социал-демократии. Известно, что на последнем партейтаге вождь социал-демократической партии Белье прямо провозгласил лозунг фашистской диктатуры для борьбы с революционным пролетариатом. Мы видим, что социал-демократия все более открыто переходит на новые позиции, все более перерождается в открытый социал-фашизм. Роль социал-фашизма заключается в том, чтобы через соц.-дем. организации и через реформистские профсоюзы создать известную массовую поддержку для фашизма против рабочего класса, против пролетарской революции. Буржуазия стремится использовать социал-фашизм для того, чтобы парализовать массовую пролетарскую борьбу с фашизмом, для того, чтобы парализовать борьбу рабочих против буржуазной диктатуры. Это значит, что в условиях революционного под'ема борьба с социал-фашизмом, особенно с его наиболее подлым и наиболее гибким в обмане рабочих «левым» крылом, имеет первостепеннейшее значение.

Но фашистское перерождение социал-демократии идет далеко не везде одинаковыми путями. В этом легко убедиться на примере германской социал-демократии—с одной стороны, и английской рабочей партии—с другой. Мы знаем, что правительство Макдональда еще не успело разоблачить себя перед рабочими массами. Его социал-фашистское лицо будет открываться только постепенно, по мере новых и новых его выступлений против рабочих, против пролетарской революции, за подготовку новой империалистической войны, за новое нападение на СССР. В условиях под'ема разоблачение истинного классового лица правительства Макдональда будет происходить быстрее, чем обычно. В этих условиях политика «рабочего правительства», направленная на проведение капиталистической рационализации и, следовательно, на дальнейшее усиление нажима на рабочий класс, будет в ускоренном порядке разоблачать свою насквозь буржуазную, насквозь империалистическую сущность. Правительство Макдональда, не имеющее большинства в парламенте, стоит теперь у власти милостью буржуазных партий. Оно уже показало, насколько старательно оно ищет себе поддержки не только у либералов, но и у консерваторов. Эту поддержку империалистическая буржуазия дает за то, что «рабочее правительство» является на деле верным проводником воли английского империализма. Саморазоблачение правительства Макдональда происходило бы еще быстрее, если бы правительство опиралось на свое большинство в парламенте. В этой связи мы можем лишь пожалеть о том, что «рабочая партия» не имеет такого большинства в парламенте.

Сделаю еще одно замечание по вопросу о «рабочем правительстве» в Англии.

Успехам рабочей партии на выборах в парламент в известной мере способствовали ошибки коммунистической партии в Англии. Некоторые из выступавших здесь товарищей справедливо отмечали, что рабочая партия немало использовала на выборах те ошибочные решения о поддержке партии Макдональда, которые были приняты на прошлом с'езде английской компартии. Огромные трудности борьбы многолетними традициями реформизма в массах английского пролетариата не раз толкали нашу партию к нерешительной и непоследовательной тактике в отношении английского социал-реформизма. От этих колебаний в наших рядах немало выигрывали Макдональды, Клайнсы, Гендерсоны, Сноудены и др. Колебания эти до сих пор еще, видимо, не изжиты в английской компартии. Тем с большей решительностью мы должны подчеркнуть, что только последовательное проведение новой тактики под лозунгом «класс против класса» может хоть и не сразу по серьезно поднять роль английской компартии в рабочем движении Англии. Чем решительнее мы будем проводить эту тактику, тем быстрее и полнее будет итти разоблачение макдональдовского правительства, а вместе с тем быстро подтвердится правильность этой тактики, особенно если она будет проводиться со всей необходимой последовательностью и непримиримостью в отношении к социал-фашизму.

Сказанное о стоящих у власти партиях II Интернационала характеризует действительную роль социал-демократии в данный период. Эта роль—роль прислужника империализма, роль орудия фашизма. На деле социал-демократия все больше перерождается в социал-фашизм. В период революционного под'ема социал-демократия окончательно становится составной частью блока контрреволюционных сил буржуазии.

5. Компартии и ВКП(б)

После этого тов. Молотов переходит к характеристике положения в отдельных компартиях.

— В данный момент,—продолжает дальше тов. Молотов,—мы должны с особой решительностью вскрывать наши политические слабости и организационные недостатки. Тов. Пятницкий в своей речи привел немало фактов, которые говорят о крупных дефектах компартий в организационной области. Данные тов. Пятницкого о росте партий, о работе ячеек на фабриках и заводах, о состоянии агитационно-пропагандистской работы и др. требуют к себе серьезнейшего внимания. В период подготовки к крупным революционным событиям задачей компартий является всемерное закрепление и усиление организационных позиций. Политическая линия Коминтерна выковалась как подлинно ленинская линия мирового рабочего движения. В моменты приближающихся революционных испытаний будет производиться генеральная проверка не только политической линии, но и наших организационных достижений. Между тем, уже майские события в Берлине показали, что и при правильной линии и тактике партии организационные дефекты дают себя остро чувствовать. Это должно быть уроком для всех партий.

Подводя итоги борьбы с правыми оппортунистами, пленум должен особо учесть роль примиренцев в данных условиях. Известно, что такие еще недавно стоявшие в рядах Коминтерна правые, как Брандлер и Тальгеймер, уже находятся за пределами коммунистического движения. С другой стороны, так называемые «примиренцы» по всем основным вопросам коммунистического движения уже скатились на правые позиции. После исключения правых ликвидаторов примиренцы стали центром притяжения оппортунистических элементов и на деле выполняют роль правых. Из этого следует, что выдвинутые в новую эпоху условия пребывания примиренцев в партии являются абсолютно необходимыми и минимальными. Тот, кто не отмежевывается от правых уклонистов, кто не ведет с ними решительной борьбы на деле, кто не проводит активно решений Коминтерна, тому нет места в Коминтерне. Этим мы должны руководствоваться в своем отношении к примиренцам. Всяким их попыткам поднять в наших рядах флаг оппортунизма, Коминтерн даст решительный отпор. Наш лозунг—полный разгром правых, полный разгром оппортунизма. (Аплодисменты).

Перехожу к положению в СССР. Вопрос о СССР также следует рассматривать в самой тесной связи с международным революционных под'емом.

Совсем не случайно, что нарастание мирового революционного под'ема совпадает с небывалым еще ростом и развертыванием социалистической реконструкции хозяйства в СССР. Революционизирующее значение Советского Союза в международном рабочем движении достаточно известно. С тех пор как СССР перешел к реконструктивному периоду и особенно с тех пор как Советский Союз приступил к осуществлению пятилетнего плана «великих работ», роль СССР как международного революционизирующего фактора в огромной мере возросла. Под'ем социалистического строительства в СССР оказывает могучее воздействие на рост революционных сил во всем мире. В свою очередь Советский Союз сам опирается и все более крепнет на основе этого роста международных революционных сил. Пятилетка социалистического строительства является базой не только СССР, но и опорой мировой пролетарской революции.

Дальше т. Молотов останавливается на следующих вопросах: о пятилетке и намечаемом ее расширении; на трудностях социалистического строительства, особенно в деревне, и на позиции правопримиренческих элементов; на социалистическом соревновании и необходимости коренной переделки методов руководства; наконец, на положении в партии в связи с борьбой против правого уклона и на окончательном разложении троцкистской группы (заявление Радека и др.). Затем следует заключительная часть речи.

— Документ Радека,—говорит тов. Молотов,—подводит окончательный итог борьбе партии против троцкистов. После этого заявления и последовавшего за ним разрыва с Троцким ряда других наиболее видных его сторонников за Троцким в СССР не остается даже и небольшой группы из старых коммунистов. Разложение троцкистской оппозиции дошло до своего апогея. Теперь Троцкий может блокироваться только с контрреволюционными элементами.

Окончательное разложение троцкистской группы должно с особой яркостью осветить смысл политической линии, отрицавшей возможность победоносного строительства социализма в нашей стране. Бесславный конец оппортунизма, прикрывавшегося «левыми» фразами, у всех перед глазами. В этом

них уроков истории троцкистской оппозиции.

Теперь у партии главной задачей является преодоление шатаний и прямое очищение своих рядов от открытых оппортунистов. Линия правого уклона ведет на деле к отрицанию классовой борьбы, а следовательно, отказу от ленинизма, к переходу на позиции буржуазного либерализма. Может ли быть сомнение в том, что партия, стоящая во главе пролетариата, успешно развертывающая социалистическое строительство, даст не менее сокрушительный отпор правопримиренческим элементам, чем это было в период борьбы с троцкистской оппозицией? Конечно, никаких сомнений на этот счет не может быть. Если отдельные проделки в нашей партии поддаются давлению чуждых классовых сил и попадают под влияние мелкобуржуазной стихии, то партия в целом с несокрушимой твердостью развертывает наступление на капиталистические элементы, победоносно вытесняя эти последние из их позиций и кроша на своем пути хрупкие либеральные иллюзии. Не отрицанием классовой борьбы и ее неизбежного обострения в данный период, а усиленным наступлением на капиталистические элементы партия выполняет роль подлинно ленинского авангарда, осуществляющего руководство делом победоносного строительства социализма. Это и делает из ВКП(б) передовой отряд Коминтерна.

6. О международном красном дне

Товарищи под'ем международного рабочего движения и социалистическая реконструкция в Советском Союзе—это два взаимно переплетающиеся, два неразрывно связанные между собою явления. Они помогают друг другу и вместе обеспечивают нарастание мощного революционного под'ема. И тот и другой факт, и международный революционный под'ем и успешно проводимая социалистическая реконструкция в СССР, означают все большее расшатывание стабилизации капитализма. И, следовательно, каждый из этих фактов обостряет ту проблему, которая является выражением одного из самых острых противоречий в системе империализма. Это вне

Нарастание революционного под'ема находит свое выражение в развертывающейся экономической борьбе пролетариата и в новых и новых демонстративных выступлениях рабочих масс. Экономические и политические выступления рабочего класса приобретают все более упорный и боевой характер, захватывают все новые слои трудящихся. В этих боях массы получают боевое воспитание, в этих боях закаляются наши партии и испытываются их вожди. Чем шире будет участие рабочих масс в этих боях, чем глубже будет революционное влияние этих выступлений на всю массу трудящихся, чем увереннее компартии займут свое место подлинно революционного авангарда рабочего класса во всех его выступлениях и чем больше закалятся в этой революционной борьбе руководители и вожди наших партий, тем в большей мере будут обеспечены новые успехи международной пролетарской революции, тем скорее от революционного под'ема мы придем к новому этапу победоносно развертывающейся пролетарской революции. (Аплодисменты)

За социалистическое качество труда

Расчистим путь творческой самодеятельности масс

Проводники соревнования

на Спасском госкожзаводе

Вот честные и активные рабочие и работницы

БАЛАШОВ И. — Внес предложение об отжиге тяжки бортов, дающее заводу 861 руб. экономии в год, премирован 113 руб., будучи рабочим тяжчиком, идет первым по качеству работы в посадном цехе.

САФОНОВ Н. и МИРОНОВ М.—хорошие производственники, показывающие высокую производительность труда и примерную трудиспиплину. Тов. Миронов за производственную работу выдвинут в мастера посадочного цеха. С новой работой справляется и проявляет здесь инициативу.

АКИНДИНОВ. — Характеризуется представителями заводской общественности, как хороший общественник и производственник.

САЗОНОВ Н.—рабочий соковарки. Принимает активное участие в работах производственного совещания. В виду недостатка технического сала, внес предложение об изготовлении подсалки из менее ценных материалов. Вносил и другие предложения. Премирован 50 рублями.

БОГОМОЛОВА и БУДКЕВИЧ.—Примерные работницы, интересующиеся производством. За пятилетнюю работу на заводе не подвергались никаким взысканиям.

ЖУКОВСКАЯ ЗОЯ—работница-комсомолка, первая женщина, получающая квалификацию в том цеху (по лощенью), где раньше работали исключительно мужчины. Занята общественной работой по сбору членских взносов, участвует в драмкружке.

МАРТЫНОВ И. и ЛАБЗИН—ученики. Представители администрации и заводской общественности отмечают их, как успешно обучающихся и дисциплинированных подростков. В общественной работе надо подтянуться.



Лучшие рабочие и работницы Спасского кожзавода И. Балашов, Н. Сафронов, М. Миронов, В. Акиндинов, Зинаида Будкевич и Богомолова

БОРЬБА С ВРЕДИТЕЛЯМИ ПРОИЗВОДСТВА

У ворот Спасского кожзавода был пойман с украденными крючьями рабочий посадного цеха СИНОТАВ. Он уволен и исключен из членов союза.

В июне месяце в кочегарке (!) работницами был обнаружен товар в неотделанном виде. К сожалению не установлено—кто умудрился туда его припрятать. В корье за двором найдена пара вытяжек. Так же у забора обнаружено в июле несколько кг спрятанного лоскута.

Прогулы, пьянки и кражи—все это резко идет на убыль по заводу. В 1928 г. прогулы составляли 0,19, а за 9 мес. 1929 г. прогулы составили только 0,07.

Но на наш взгляд меры борьбы на заводе со всеми этими язвами недостаточны. Больше всего преобладает увольнение. Вызвы рабочих для товарищеских внушений в завком имеют место, но не часты. Показательных судов было только два. Черная доска пуста. Надо усилить воспитательную работу на заводе.

С. Р.

Три месяца соревнования на Казанке

Сравнивая цифры по отдельным разрезам тягового хозяйства за март—июнь месяцы можно видеть, что соревнование на Казанке дает хорошие результаты.

Тяговики помнят об обязательстве, данном ими, и с честью выполняют его—повышая производительность труда. сокращая себестоимость работ и укрепляя трудиспиплину.

Трудиспиплина все улучшается. Если в марте неявок на работу было 0,65 проц., то в июне—0,13 проц. Опозданий на работу нет совершенно. Количество обрывов поездов сократилось с 13 (в марте) до 3 (в июне).

Увеличился средний суточный пробег паровозов с 170 до 196 километров. Сократился простой паровозов в депо; в основном с 17.17 час. до 9,08 час.. в оборотном с 5.07 до 1,26 час. Дача паровозов под поезда поднялась с 8,1 проц. до 99,46 проц. и своевременный выпуск паровозов из текущего ремонта с 80 проц. до 91 проц.

Паровозные бригады сумели сократить оборот паровозов с 33.05 ч. до 29.50 час. Паровозный парк также имеет достижения—средний процент больных паровозов упал с 19,05 до 12,68.

Теперь скажем кое-что о недочетах в соревновании и приведем несколько примеров, указывающих на нашлевательское отношение к соревнованию.

20-го июля дежурным по станции был указан вес поезда № 6.809—в 1.300 тонн, фактический же вес этого поезда после проверки оказался 1.460 тонн. От такого отношения к делу страдали скорость поезда и экономия топлива.

26 июля передачу № 2003 при открытом семафоре пустили на ст. Рыбное, на путь, занятый передачей № 1803. Только благодаря не тяжеловестности поезда и своевременно-принятым мерам машинист поезда № 2003 предотвратил крушение.

Клуб и культкомиссия совершенно не ведут никакой работы по укреплению и успешному проведению соревнования ограничив свои действия лишь доской об'явлений.

СКИЙ.

После суда стали примерными

(Из опыта воспитательной работы на Спасском кожзаводе)

Рабочий Смыслов числится в списке пьяниц. Над ним был устроен на заводе суд. Он проходил в порядке показательного процесса. Сотни рабочих глаз ощупывали Смыслева. Суд приговорил его к 2 месяцам принудительных работ.

Сейчас, по отзыву предзавкома тов. Мартынова, Смыслев... переродился и стал примерным трезвенником.

Здорово ударил показательный суд и по «магарычникам».—Такими были КУНАШОВ и МАРКОВ. При явке на завод новичков, они представили им смету «на спрыскивание». Приговор—две недели принудительных работ—отучил их от «магарычей».

Р.

Производственное совещание паровозников

Паровозные бригады Казанки 31 июля обсуждали вопрос о перевозке составов с весом в 1.350 тонн.

После доклада о проведении пробных поездок с поездами такого веса—паровозники живо и деловито выступили в прениях, указывая, что этот вес слишком велик.

Пробные поездки с динамометрическими вагонами, с составом поезда в 150 вагонов—прошли очень удачно,—сказал машинист Зыбин.—Но что будет, когда наступит осенняя сырая погода? Ведь при осенней слякоти такой состав будет чересчур тяжел.

Машинист Абанкин указывал на то, что пробные поездки производились на хороших паровозах. А надо совершить несколько поездок на плохих паровозах.

Машинистом Федосеевым были отмечены несколько случаев, когда служба движения не давала толкачей при составе в 100 вагонов.

Многие высказывали опасения, что вес состава в 1.350 тонн вредно отразится на состоянии паровозов.

В принятом предложении паровозники указывают, что поезда весом в 1.350 тонн можно возить только теперь. Осенью же необходимо будет сделать несколько пробных поездок с динамометрическим вагоном и паровозы брать по очереди.

П.

ПРОФСОЮЗНЫЙ ДЕНЬ

Итоги и очередные задачи работы союза деревообделочников

Окружному с'езду союза деревообделочников предшествовала широко развернувшаяся отчетная кампания, которая охватила за июль месяц 17 предприятий (из 21) в округе.

На отчетных собраниях, где всесторонне обсуждались важнейшие моменты в работе союза по выполнению решений партии и 8-го союзного с'езда, прежде всего бросалась в глаза повысившаяся активность союзных масс—рабочих деревообделочных заводов. Это дало возможность полнее учесть достижения и недостатки в работе последнего времени и таким образом определить то русло, по которому должна протекать работа окружного с'езда.

Из рабочих деревообделочников более 80 проц. связаны с крестьянским хозяйством. Известная расслоенность их в деревне, слабая заинтересованность и далеко недостаточное участие их в жизни заводов неполные возможности в культурно-политическом обслуживании живущих в деревне рабочих—сильно дают себя чувствовать.

Хотя есть сдвиг в массовой экономической работе: окрепли, более жизнедеятельны стали производственные комиссии и совещания, но твердого, реального осуществления результатов ее можно ждать лишь в будущем.

Известных размах по заводам получило и социалистическое соревнование. В связи с этим улучшилась и увеличилась выработка продукции. Однако, должного закрепления результатов соревнования опять же не видно.

Успех имела и работа в деревне где союзными силами просортировано несколько тысяч пудов семян, много сделано по выявлению кулацкого элемента и т. п., но все же рабочий, живя в деревне, далеко не является там проводником решений партии и союза, как это должно быть.

Мало того, сейчас, как и в предыдущие летние сезоны наблюдается период хронического заболевания заводов «обезлюдением»: рабочие уходят на полевые работы. В ряде заводов сокращаются рабочие смены.

Перед союзом снова и снова встает вопрос: как наладить на заводах бесперебойную работу круглый год? Единственный выход—набрать кадровых пролетариев на заводы.

Повседневной работы с членами союза в деревне не ведется. Ее можно наладить в том лишь случае, если вообще изменить форму культурно-политической работы, продвинув ее непосредственно в деревни и села.

Теперь очередные задачи, которые требуют обсуждения на окружном с'езде и проведения в союзную жизнь, рисуются в следующем виде: поднять массовую экономическую и культурно-политическую работу, урегулировать вопрос с рабочей силой, усилить помощь деревне. Затем особо стоит вопрос об участии в промышленной области. Сейчас большого внимания требует нормальная постановка работы лесопильных заводов: по снабжению сырьем, урегулированию сбыта и т. д.

Касимовский профактив

одобряет решения пленумов ВЦСПС и ГСПС

На пленуме Касимовского упрофбюро заворго ГСПС Морозов сделал доклад об итогах последних пленумов ВЦСПС и ГСПС.

Собрание профактива г. Касимова полностью одобряло решения пленумов. Оно считает, что необходимо сосредоточить внимание всех профсоюзных организаций на вопросах социалистического соревнования, усилив тем участия в них масс, чтобы, несмотря на остающийся короткий срок, к концу хозяйственного года можно было выполнить целиком промышленно - финансовые планы, особенно в части производительности труда, качества продукции и снижения себестоимости.

Задачи индустриализации страны и социалистического соревнования должны найти полное отражение в массовой культурной работе, которая способствовала бы привлечению масс к активному участию в социалистическом строительстве, борьбе с трудностями социалистического роста, правым уклоном и примиренчеством.

Собрание актива считает правильным освобождение ряда ответственных работников ВЦСПС и части ГСПС от руководящей работы.

Итоги трудоговорной кампании у сельхозрабочих

Рязанский отдел союза сельхозлесрабочих проделал большую работу по проведению трудоговорной кампании в нынешнем году. Вопрос этот своевременно был проработан на пленумах райкомов и сельрабкомов, а также на общих собраниях батрачества и пастушества. Активность последних, по сравнению с прошлым, заметно возросла. Выступления носили деловой характер. При установлении зарплаты строго учитывалась мощность того или иного хозяйства.

К числу достижений следует отнести: увеличение заработной платы для батраков, занятых в кулацко-зажиточных хозяйствах. Выговорена также спецодежда — плащ и сапоги. Предусмотрены выходные и праздничные дни, а равно отпуска для пастухов, чего раньше не было. Подворное харчевание нажито почти повсеместно.

Для постоянных рабочих, занятых на частных огородах, зарплата увеличилась с 40 до 45 р. в месяц. Кроме того, нанимали обязались снабжать рабочих продуктами своего производства — дешевле на 20 проц., против кооперативных цен. Увеличена ставка и для поденных рабочих.

Существенным недостатком является то, что договорная кампания, несмотря на своевременную подготовку, слишком затянулась.

АСОВ.

Кооперация—путь к социализму

ШЕСТОЕ И ПОСЛЕДНЕЕ

собрание уполномоченных Рязрайпотребсоюза

За полтора года число пайщиков выросло более чем в два раза. Паевой капитал увеличился в пять раз. Поднимается активность членских масс.

Доклад Предправления тов. Иванова

Полтора года, за которые отчитывается правление, являются не только большим сроком, но и большой полосой трудностей. Централизуя и планируя все операции мы встречались с заминками в снабжении промтоваров и хлебом. Для укрепления финансового состояния потребовалась широкая мобилизация собственных средств. Нужно было умело и твердо хозяйствовать, чтобы не разбазарить систему и не растерять своих пайщиков.

Что же сделано союзом при этих условиях? Прежде всего, надо указать на большую и во всех отношениях важную работу — укрупнение потребительских обществ ликвидацию однолавок. Здесь мы научились кое-чему. Оказывается, что в наших условиях нельзя укрупнять до бесконечности. Самое целесообразное—строить такие общества, в которых было бы 7—8 лавок. Это и по средствам и удобно для руководства.

Наш рост

На-ряду с укрупнением кооперативных единиц, проделана значительная работа и по кооперированию населения. Если на 1 октября 27 года в системе райсоюза насчитывалось около 62 тыс. **членов-пайщиков, то на 1 апреля этого года мы имеем уже почти 129 тыс.** В нашем районе обслуживания **кооперировано 50 проц. крестьянских дворов.** Конечно этого мало. В системе округа нам придется еще серьезно поработать, чтобы выравниться с соседями.

Успешно шло вовлечение женщин в потребкооперацию. Число их за эти полтора года выросло в четыре раза и сейчас насчитывается **18 тыс** Число кооперированной бедноты поднялось с 2.774 до 12.715 чел. Хороший рост, но беда в том, что это количество равно только 22,5 проц. к общей бедняцкой прослойке нашего района. Много еще нужно желать и в отношении кооперирования молодежи.

Средний пай—около 8 рублей

Полтора года назад с паевым капиталом было очень плохо в нашем союзе. Средний пай равнялся 3 руб. 42 коп. **На 1 апреля он поднялся до 7 руб. 84 коп. Общая сумма паевого капитала шагнула со 134.000 руб. до 674.000 руб.** Есть общества, как например, Давыдовское- Селецкое, которые имеют средний пай в 11—12 руб. Есть и 3-х рублевые.

Фонд кооперирования использован еще не полностью. Надо признаться, что здесь у нас не все хорошо. Есть кооперативы, вносящие за кооперируемого бедняка 3 рубля и есть такие, которые сразу выбрасывают десятку. В будущем необходимо строже регулировать распределение этих средств.

Работа с беднотой велась кампанейски

Системы в работе с беднотой почти не было. В перевыборную кампанию мы провели больше тысячи бедняцких собраний. А как мы закрепили эту работу? Имеем... только девять групп бедноты.

В вовлечении и выдвижении батраков, сдвиги есть. Около сорока человек батраков сейчас в выборных органах обществ. Недостаток только в том, что между кооперацией и профсоюзными организациями еще нет необходимого контакта. Последние иногда слишком формально относятся к вопросам нашей работы с батрачеством.

Успехи и прорехи массовой работы

Разнообразие форм массовой работы дает разные и результаты. Лавочные комиссии, например, в большинстве случаев существуют лишь формально. Есть кооперативный актив, в кавычках, т. к. вся работа все-таки на плечах председателей, которые еще не научились делиться с этим активом обязанностями и получать от него необходимую деловую помощь. В этом отношении надежда на социалистическое соревнование.

Нечем особенно похвастаться и по торговле книгой. **Правда, почти каждое общество имеет книжную полку. Иногда она бывает на виду и потребителя, а иногда и под прилавком...**

Сейчас мы имеем больше 50 кинопередвижек. Кое-где работают кооперативные кружки. Проведены курсы.

По работе в быту наше несомненное достижение — организация 150 детских ясель.

В массовой, как и в операционной деятельности наших обществ чувствуется слишком медленная восприимчивость, слишком много встречается разных увязок, переувязок и проч. вещей, заменяющих смелость и инициативу.

Как мы торговали

Темп роста оборота за отчетный срок значительно снизился по сравнению с первыми годами работы союза. Но это явление экономически вполне закономерно.

В торговой деятельности большое место занимал вопрос перегруппировки ассортимента товаров. Нам пришлось перестраиваться на проведение к потребителю второстепенных товаров.

Балансы растут, но неблагополучно с оборотными средствами. Очень часто наши общества «не по одежде протягивают ножки». Колбасные строят в мировом масштабе, чайные с номерами и т. д.

Твердо и с удовлетворением можно заявить, о том, что **удельный вес заемных средств в наших балансах снижается. Также снижаются растраты и хищения. В этом случае оправдывается выдвижение на руководящую и техническую работу новых батрацко - бедняцких и рабочих кадров.**

Важно отметить, что в системе торговли мы ввели порядок письменных заказов, которые занимают уже 12 проц. товарооборота.

Расходы союза за первое полугодие сведены до 1,77 проц. К концу года и этот размер должен снизиться, что также является успехом. Директиву о снижении административных расходов мы выполним полностью.

Зарядка окружному с'езду

Коллективизация вне поля зрения кооперации.—Массовой работы не видно.—Кто снабжает частника товарами—.Аппарат не рационализирован.

В прениях—первое место колхозному строительству.

—В части коллективизации наших пайщиков и батрацко-бедняцких слоев деревни ничего не сделано,—говорит тов. **Гришин.** (Пригороднее общество).—В нашем районе потребобщества держатся такого мнения, что вовлечение батрака в артель—не их дело.

Правильно колхозник Ижевского района тов. **Валин** подметил, и Райсоюз, распределяя прибыль, ни одной копейки не выделил в фонд этого назначения.

Такое положение отчасти было потому, что во всей системе только с этого года потребкооперацией рязанского союза классовый подход в работе получил свое законное место. А до того «все были волки серы».

Другая часть причины этого недостатка падает на местные партийные и общественные организации. Нельзя требовать от потребкооперации работы по колхозному строительству, коль массовая работа ее находилась на задворках. У местных организаций нигде нельзя встретить в их планах массовой кооперативной работы: кооперация в этом случае предоставлялась самой себе.

Неважно обстоит дело с кооперированием вторых членов-пайщиков. По словам тов. **Кокорева** массы в этом направлении еще не обработаны, а союз еще не сказал, какой процент он будет брать с обществ за те паевые средства, которые будут собраны со вторых членов-пайщиков.

Работа с беднотой, как и вся массовая работа «хромала на все четыре».

— Мы к бедноте только в особо торжественные дни «ходим,—подметил один из выступавших.

Культурно-массовая работа осуществляется в значительной степени через кино-передвижки. Но и здесь не без из'янов. Картины часто не соответствуют требованиям населения. Прокат стоит дорого.

Обновленный аппарат без помощи инструктажа

В каждом кооперативе теперь имеются вновь пришедшие работники: женщины, молодежь, батраки. С политикой кооперативного строительства и с практической работой они еще мало знакомы. Нужна хотя-бы периодическая помощь инструктажа союза. Но этой помощи не видно. Инструктора приезжают только ревизовать.

Многие потребительские общества стали заниматься строительством. Но как его вести, если в союзе до сих пор не было ни одного техника, к которому бы можно было обратиться за советом.

Несколько выступавших говорили о рационализации аппаратов и работы. Профсоюзники упрекают хозяйственников в слабом осуществлении предложений экономкомиссий. Кооператоры же заявляют, что экономкомиссии вяло работают.

—За полтора года—ни одного совещания бухгалтеров. И инструктора не посвящают нас в опыты других, которые что-либо уже сделали в этой области,—заявляет тов. Ткачев.

Были недочеты и в организации гарнцевого сбора. Мельники прорывали плотины, чтобы приостановить работу мельниц. Не было связи с судебными органами.

Диференцированный пай беднотою и середнячеством принят, но в большинстве обществ не проведено оформление его и только потому, что союз не выслал новых членских книжек, которые идут из центра.

С распределением дефицитных товаров неладно

Сезонные товары часто приходят с большим опозданием. Товар приходит, а расценка нет. Сначала приходят лампы, через шесть месяцев—принадлежности.

Ненормальное явление наблюдается в распределении дефицитных товаров между потребкооперацией и инвалидной. Делегаты даже так ставили вопрос:

— Инвалиды—поставщики дефицитных товаров для частника. Они тормозят кооперирование.

Жаловались на излишнюю опеку. Для того, чтобы получить себе 4 проц., союз предлагал делать расчеты по гарнцевому сбору только через него. Комиссионно-посреднический под'отдел исполнял только бюрократические функции.

— Критика в прениях была здоровой и в основном правильной,—заявил в заключение предправления тов. Иванов.—Зарядка окружному союзу дана.

С 12-го собрания уполномоченных ЦРК

За 1-ое полугодие в работе РязЦРК имеются большие достижения, увеличилось общее число пайщиков с 14.714 (на 1-X—28 г.) до 19.760 (на 1-VII—29 г.). Увеличение прошло, главным образом, за счет красноармейцев (67,7 проц.) и женщин (43,3 проц.) Паевой капитал увеличился с 101.834 р. в 28 г. до 165.500, средний пай с 7 р. 91 к. поднялся до 10 руб.

В отношении кооперир. членов профсоюзов Рязани тоже имеются некоторые достижения.

Наблюдаются постепенный рост оборотов по сравнению с прошлым годом. Торгово-организационные расходы за полугодие выразились в 11,12 проц. к обороту. Прибыли получено 20 тыс. руб.

На ряду с достижениями необходимо отметить и ряд существенных недостатков. Прежде всего мало внимания уделяется борьбе с растратами, которые за короткое время только **по двум магазинам достигли 10.000 руб.** Что предпринято в этом отношении правлением в отчетном своем докладе указано не было. Необходимо ввести более частый и планомерный учет магазинов. Отмечена негибкость торгового аппарата, слабая связь с местами; слабо вовлечение широкой массы пайщиков в кооперативную работу. Есть и бесхозяйственность: капусту купили в Симферополе, а клубнику в Москве, когда то и другое можно было закупить в достаточном количестве на местном рынке. Крупная сумма выплачена ревизионной комиссии за обследование магазинов. Один из членов ревкомиссии за эту работу получил за 6 дней—93 р. и за 8 дней 131 р. Из доклада ревкомиссии выявилось, что системы в строительстве РязЦРК нет; рабсила своевременно не затребована, стройматериалов своевременно не заготовлено.

Собрание уполномоченных, признав работу ЦРК удовлетворительной, предложило изучить и исправить все недочеты, отмеченные в прениях.

УПОЛНОМОЧЕННЫЙ.

Построим танк имени потребкооперации

Правление и служащие Затишьевского общества потребителей отчисляют однодневный заработок на постройку танка имени «Потребительской кооперации» и вызывают инструкторов союза: Златомрежина, Зимина, Дементьева и друг. служащих Рязокрпотребсоюза, а также всю низовую сеть потребительских обществ, входящих в Рязанский союз.

РЯЗАНЬ

За рабочее дело—будь готов!

(Вечер закрытия пионерслета)

Чего никогда не слыхал театр...

Летний театр еще никогда не видал на своих скамьях таких беспокойных зрителей, не слыхал такого звонкого, веселого шума и визга и молодых боевых песен.

— Ура!—загораются впереди, против сцены, сотни детских голосов и перебрасываются назад.

— Ура!—подхватывают на балконе и снизу до верху гремит оглушительно театр, переполненный до отказа.

Усатый, суровый дядя из старых театральных служак»—не то билетер, не то реквизитор, привыкший к затасканным мелодиям из «Ночи Любви» или «Баядерки»,—с изумлением таращит большие выцветшие глаза на эту шумную детскую капитель, но и он сдает: в колючих усах дрожит улыбка и строг он просто так, по старой привычке.

Этот радостный гвалт, и ура, и песни принесли с собой пионеры, которые празднуют сегодня закрытие городского пионерслета.

За нем смена, за тем и победа

Занавес поднимается. На сцене стол под красным сукном. Позади почетный пионерский караул с красными знаменами, барабаном и трубой.

— Тру-ту-ту-ту! играет маленький горнист сбор

Песни и крик смолкают.

— Нам нужно из молодого поколения,—говорит, открывая вечер секретарь горкома комсомола т. **Григорович,**—сделать таких людей, которые могли бы строить и завершить дело, начатое нашими большевитскими организациями.

— Нам нельзя ни на минуту забывать о том, что в нашей стране идет ожесточенная классовая борьба.

— Наш классовый враг знает—за кем смена, за тем и победа.

— Поэтому нам нужно особенно настойчиво работать над тем, чтобы правильно воспитать нашу смену.

— Пусть рабочий класс и вся пролетарская советская общественность прислушается к тем требованиям, которые здесь заявляют дети.

Юный президиум

В состав президиума, помимо представителей от советских и общественных организаций, избираются ребята: Родионов, Животягин, Ястребова и др. Они серьезно сидят за торжественным красным столом, как заправские президиумовцы.

— Слово для приветствия имеет представитель горкома партии тов. **Винокуров.**

Оглушительно плещут ребячьи ладони, встречая оратора. Еще оглушительней хлопают они по окончании приветственного слова, крики ура опять заливают ряды снизу и до балкона.

Уже довольно, уже пора кончать, а ребята все не утихают.

Звонок Григоровича тинькает чуть слышно в бурных криках и рукоплесканиях.

И вдруг с балкона четко и слаженно целая сотня детских голосов:

— Ти-ше!

И сразу обрывается шум.

Новые приветствия. От горсовета, от комсомола, от делегаток-женщин.

Е. В.

Красный день на местах

Зарайск

28 июля комполитсостав и организации Осоавиахима гор. Зарайска провели военную прогулку и военизированные игры в честь международного красного дня.

В этот день Осоавиахим-организации и комполитсостав города собрались в саду клуба фабрики «Красный Восток», где тов. Щербаков сделал доклад о значении международного красного дня. После митинга участники совершили военную прогулку к городскому лесу. Там были проведены военизированные игры: по маскировке и применению к местности, переползанию колке чучела, фехтованию на штыках, на шашках и по рубке лозы, ориентировка на местности с завязанными глазами, бег по двое с завязанными ногами, разборка и сборка винтовки с открытыми и завязанными глазами, бег в противогазах на 100 метров.

В этом беге приняли участие узбечки, ученицы школы ФЗУ фабрики «Красный Восток».

В заключение была проведена стрельба из мелкокалиберных винтовок и пуск летающих моделей аэропланов.

Новоселки

Рязанским детским очагом, который выехал в Новоселки на дачу, вместе с партийными общественными организациями была организована детская демонстрация. В 6 часов вечера дети очага и двух школ Новосельской и Половской, со знаменами, с яркими значками и разноцветными флажками, прошли по всему селу с пением детских и революционных песен.

Председатель сельсовета и руководительница детского очага раз'яснила детям значение дня 1-го августа.

В демонстрации участвовало организованно более 200 детей дошкольного и школьного возраста. Кроме того собралось все детское население села и взрослые, свободные от покоса, с которыми также был проведен митинг.

М. Г.

Новости дня

— Торготдел прорабатывает вопрос о создании единого базисного склада стройматериалов в Рязани, с ликвидацией промежуточных складов, в целях экономии средств по содержанию этих предприятий.

— **Проектно-консультационное бюро** организуется при Рязстройтресте, для обеспечения проектами и консультацией строительства госорганов, кооперации, общественных организаций и частных лиц.

— **В бюджеты РИК'ов и округа** на 1929—30 год вносятся специальные ассигнования по передаче беспризорных на патронирование в трудовые семьи крестьян, рабочих и кустарей. Установлены единовременные пособия на хозяйственное обзаведение и обмундирование в размере 100 руб.

— **Табаксоюз** намечает провести в Ряжском районе разведение высоко никотинных сортов махорочного сырья для экспорта за границу.

К приезду летчика т. Бабушкина

Завтра, утром, в Рязань приезжают участники экспедиции на ледоколе «Малыгин»—летчик тов. Бабушкин и кино-оператор т. Валентэй.

Вечером в Колонном зале ими будут прочтены лекции, после которых демонстрируются фильмы: «Стальные птицы» и «На помощь Нобиле».

Вместо карликовых—одно общежитие для строительных рабочих

Строющие организации Рязани (горко, жилсоюз, стройтрест и др.) имеют самостоятельные общежития для артелей своих рабочих. На содержание помещений и обслуживающего персонала тратятся большие средства.

Культурное обслуживание сезонников, разбросанных по разным местам, значительно тормозится. В связи с этим, окротдел союза строителей ставит перед соответствующими организациями вопрос о создании в Рязани центрального общежития для строительных рабочих, взамен карликовых помещений.

Проект этот одобрен строительным комитетом и в ближайшее время будет претворен в жизнь.

На 2½ милл. руб. экспортных заготовок

Занимаем второе место в ЦПО

За последнее время на территории нашего округа заметно развертываются заготовки сырья для экспорта за границу. Усилился сбор тряпья, кости, щетины, пуха, ракушек, ягод, грибов и проч.

В предстоящем 29—30 году торготдел намечает заготовить сырья для экспорта на сумму 2.500 тысяч рублей—в два с лишним раза больше прошлогоднего.

По экспортному плану Рязанский округ занимает второе место в Центрально-промышленной области.

Курс облигаций госзаймов

(Включая текущ. куп.)

На 7 августа 1929 г.

Наименование займов	Покуп.	Прод.
I-й выигр. 22 г. в 5 р.	4-85	——
Беспроц. 26 г. в 100 р.	128-25	130-25
10% выиг. 27 г. в 25 р.	26-21	26-31
6% индуст. 27 г. в 25 р.	25-84	25-94
III-й крест. 27 г. в 5 р.	5-00½	——
11% рент. 27 г. в 100 р.	104-76	104-81
II-й заем инд %% выиг.	26-59½	26-69½
II-й инд. беспроц. выиг	25-49	25-59
Сертиф. сберкассы в 5 р.	6-10	6-12
12% заем 1927 г.	102-22	——
Гос. выигр. заем 1929 г.	100-90	101-30
Х. У К. Х.	10-61	10-65

Куда пойти

КОЛОННЫЙ ЗАЛ:—Четыре комедии.

КИНО «ЭКРАН»:—«Одна ночь».

ИЗВЕЩЕНИЯ

В субботу 10 августа в 6 часов вечера в зале ГСПС созывается инструктивное совещание членов ВКК. На совещание приглашаются секретари партячеек ВКП(б), хозяйственники и представители профорганов.

РКИ и ГСПС.

От приемной комиссии по приему учащихся в Касимовский механический техникум

К общественным организациям (сельсоветам, рикам, ячейкам ВКП(б) ВЛКСМ райкомам ВКП(б) ВЛКСМ и профорганизациям

Приемная комиссия при Касимовском мехтехникуме обращается с просьбой об особо тщательной проверке и полноте сведений даваемых лицами в анкетах при поступлении в наш техникум. При заверении анкет необходимо, чтобы поступающий в таковых не ограничивался ответами: «крестьянин», «служащий». Необходимо требовать полные сведения: «кр-н бедняк, середняк, зажиточный, если родители служат, то где именно и т. д. Необходимо в документах указывать каков был сельхозналог в прошлом и размер уплачиваемого в настоящее время, а также не обкладывалось ли хозяйство поступающего в индивидуальном порядке. В виду засоренности учебных заведений чуждыми элементами в прошлом и подачи многими в приемную комиссию документов явно подложных и не имеющих необходимых для комиссии сведений, в частности обращается ваше внимание на выдачу документов о социальном происхождении родителей поступающего, их занятий до революции. Сведения эти должны быть самые подробные. Необходима так же общественная характеристика родителей и поступающего (общественная работа, поведение), а так же сведения не была ли семья поступающего, лишена избирательных прав. Желательна характеристика поступающего с трудовой производственной стороны.

ПРИЕМНАЯ КОМИССИЯ.

СУД и БЫТ

Дело сасовских церковников

Когда пожар 11 мая 1928 уничтожил в Сасове более тысячи построек, сотни семей остались без крова, отчаянное положение бедноты требовало немедленной помощи. Среди скученности, грязи и общей растерянности появился в городе призрак эпидемии. Об этом кричали врачи. В огне погибло несколько корпусов больницы. Населению нужна была медицинская помощь.

Раздираемый тысячами требований Сасовский горсовет решил использовать временно под амбулаторию Троицкую церковь. С этим решением согласился УИК, Рязанский ГИК и ВЦИК.

Горсовет действовал осторожно и обдуманно. Получив согласие на занятие церкви от председателя церковного совета и временно исполнявшего обязанности настоятеля сасовских церквей священника Стенькинского и некоторых других членов церковного совета, горсовет попросил их, во избежание всяких кривотолков, раз'яснить верующим создавшееся положение.

Стенькинский и другие священнослужители согласились.

Не протестовали и верующие, когда 27-го мая в церкви после службы представители церковного совета об'явили им решение власти, указав причины, вынуждающие занять церковь под лечебные учреждения. Только и были два вопроса: «Будет ли это временно?.. Куда перенесут церковное имущество?».

Ответы, как будто, всех удовлетворили: временно... имущество передается в другую церковь».

На призыв о помощи несчастных погорельцев отозвалась вся советская общественность. Пожертвования собирались в Рязанской и других губерниях.

Всеобщее сочувствие не коснулось лишь сердца «доброго пастыря стада христова»—священника Чугунова.

Бывший крупный торговец, владелец уцелевшего от пожара трехэтажного дома, член церковного совета и староста Троицкой церкви Семен Симагин, вместе с членами церковного совета: Василием Шкакиным и братьями Сучковыми-Виденькиными Тимофеем и Степаном пришли к Чугунову посоветоваться о том, как им выполнить христианский долг перед церковью и народом (!?).

И здесь пятеро «верных поборников религии» сговариваются о том, как посеять смуту в народе, используя церковь в качестве орудия борьбы с советской властью.

В городе поползли слухи: «Стенькинский продал церковь». Разжигаемые Симагиным, Шкакиным и братьями Сучковыми религиозные фанатики спрашивали при народе священника и его сторонников членов церковного совета: «сколько взяли за церков, Иуды?»

Говорили о том, будто власть берет церковь не вследствие нужды в помещении: «Симагин предлагал свой дом, но его не взяли»—сплетались небылицы.

Когда созданная для приема церкви комиссия попросила через члена церковного совета ключ у Чугунова, как настоятеля церквей г. Сасова, он заявил: «Нужно спросить разрешения у народа». Комиссия вынуждена была сказать, что на основании договора власть имеет право в любое время произвести проверку церковного имущества.

К церкви начала стекаться толпа изуверов и антисоветских отбросов.

Когда явилась комиссия с священником Стенькиным и стала разбирать вещи в помещении церкви, толпа заволновалась.

«Иуды, христопродавцы!» — раздавались голоса.

Между собравшимися шныряли Симагин, Шкакин и Сучковы-Виденькины.

—«Напирай на них»,—нашептывали они—«не бойтесь, в вас стрелять не будут».

Член комиссии, женщина Романова, помогала представителям религиозной общины снимать иконы. Подогретая чугуновскими агитаторами толпа, угрожая избиением, насела на Романову. Та выбралась домой лишь под охраной милиции.

«Прекратить работу! Выходи все оттуда. Церковь запереть, а ключ Чугунову!—кричала озверелая толпа.

Псаломщик Леонид Чугунов (сын священника Чугунова) принял от комиссии ключ. Работа прекратилась. Комиссия пригласила Чугунова в адмотдел, чтобы там оформить передачу ключа.

Толпа последовала к адмотделу, горланя: «Церковь не отдадим, не позволим нарушать религию!»

На другой день (31 мая) комиссия возобновила работу в церкви с 7 час. утра, а к 9 часам около церкви собралась толпа женщин.

«Коммунисты рубят иконы»—бросили искру в толпу чугуновские агитаторы.

Толпу уговаривал председатель УИК'а т. Твердохлебов и другие партийные работники.

«Бабы, нажимайте на них сильнее, ничего они вам не сделают»—натравливали Симагин, Шкакин и Сучковы фанатичных старух.

Когда церковные вещи были собраны и комиссия готовила их к перевозке в Казанскую церковь, на толпы полетели камни. Два из них попали в головы милиционеров Мигирева и Мастюгина. Женщину Романову атаковали с камнями и палками...

Малейшая горячность могла вызвать кровопролитие.

Но расчет чугуновской шайки не оправдался. Представители Сасовской власти терпеливо выдержали и брань и плевки и камни, думая лишь о благе погорельцев...

В церкви открылась амбулатория.

В доме попа Чугунова происходили нелегальные собрания. Враги советской власти не сдавались. Они решили бороться двумя способами: «послать ходатайство во ВЦИК и... продолжать агитацию в народе.

2 июня на собрании в городском саду обсуждался вопрос о помощи погорельцам. С докладом выступил т. Твердохлебов.

Сначала собрание протекало спокойно, по-деловому. Но к концу—Симагин со своими приспешниками сорганизовал около трибуны толпу из баб-старух, торговцев, лишенцев и проч. сомнительного люда.

«Отдай ключи от церкви»!—послышался крик. Толпа осадила трибуну. «Бей их!»—командовали озверелые церковники. Бабы схватили Твердохлебова за ноги, пытаясь стащить его с трибуны.

Твердохлебов вырвался из толпы и ушел в здание УИК'а. Бабы последовали за ним и в течение нескольких часов толпились около УИК'а, крича и ругаясь.

Выздоровев, Чугунов сам решил выступить в роли «доброго пастыря». Прихожане взятой под амбулаторию церкви во время церковной службы стекались в Казанскую церковь.

Туда явился и Чугунов, выражая желание выступить с проповедью. Но, вместо христианской проповеди, Чугунов произносит явно контрреволюционную речь, провоцируя верующих на требование возвращения Троицкой церкви.

Результат получился самый неожиданный: запротестовал весь церковный совет, запретив Чугунову выступать с проповедями раньше, чем не будут проверены их конспекты церковным советом.

Один из сасовских священников дал Чугунову следующую характеристику: он «по своему характеру» является личностью черносотенной, консервативной до мозга костей. Своей агитацией в народе он может принести вред для советской власти. Я его считаю старым монархическим «зубром».

Не меньшим «зубром» является и Симагин, имевший до революции капитал около 200 тыс. руб. и до настоящего времени мечтающий расплатиться со своим компаньоном, предполагая возвращение старого строя.

Когда рабочий жертвовал трудовой рубль на помощь сасовским погорельцам, Чугунов, Симагин, Шкакин и Сучковы-Виденькины не дали ни копейки, сея лишь смуту. В то же время они израсходовали более тысячи рублей на покупку креста, евангелия, кадила, «трикирия» и облачений для священника и диакона, хотя в их приобретении не было нужды.

Мало того, эти вещи, купленные на церковные деньги, Симагин и Чугунов держали у себя на квартирах, не желая сдавать в церковь.

Дело это слушалось в губсуде. Защищали попа и церковников члены Московской коллегии защитников Цуринов и Меерович.

Чугунов на суде представился «народником».

— Вы считаете, что всякая власть от бога?—спрашивает его председатель.

— Да.

— Почему же вы не хотели отдавать церковь под амбулаторию?

* * *

Губсуд под председательством члена губсуда т. Хотинского, нарзаседателях тт. Королеве и Вывшеве, помпрокурора т. Головина и защитниках Цуринова и Мееровиче приговорил: П. К. Чугунова, С. И. Симагина, В. С. Шкакина, Т. И. и С. И. Сучковых-Виденькиных к 3 годам лишения свободы со строгой изоляцией, при чем Чугунова и Симагина, по отбытии заключения, — выселить в Нарымский край сроком на 5 лет. У Симагина конфисковать в пользу государства трехэтажный дом, из'ять священническое и диаконское облачения, кадило и «трикирий», а у Чугунова—крест и евангелие, передав их церковному совету г. Сасова.

Имея в виду болезненное состояние осужденного Тимофея Сучкова-Виденькина, губсуд решил считать лишение свободы для него условным с испытательным сроком в 3 г. Л. С.

Зам. ответств. редактора Ф. ЧАБРОВ.

КОВЫЙ ЛЕТНИЙ СОВЕТСКИЙ ТЕАТР
СЕГОДНЯ 7-го августа 1929 ГОДА
Путешествие в Китай
Оперетта в 3-х действиях
ЗАВТРА 8 августа 1929 ГОДА
Багдадский вор

ПЛЕНУМ ГОРСОВЕТА

Сегодня, 7 августа с. г., в 6 часов вечера, в здании летнего совтеатра, созывается пленум Ряз. Горсовета.

Повестка дня:

1) Доклад ГорОНО об итогах учебного года и перспективах на 1929-30 учебный год.

2) Доклад комиссии по из'ятию церквей.

3) Разное.

Явка членов горсовета, кандидатов и прикрепленных обязательна и без опоздания.

Член през. горсовета И. ГОРЯЧЕВ.

Зав. канц. (подпись)

ПРОДАЕТСЯ
гоночный велосипед (фирмы БСА), адрес. Троицкая сл. д. № 9 Никифоровой. № 3 Меньшова.
№ 763.

Пропал мальчик
9 лет, звать Федором, слабоумный, одет в черную сатиновую рубашку, в черных брюках, босой и без фуражки. Волосы русые. Всех знающих прошу сообщить по адресу: с. Троица-Пеленица, ст. Ясаково М. К. ж. д. гр. Валуховой У. С.
958

Срочно требуется комната
площ. около 15 кв. метров. Сообщить: кредсельсоюз, тел. 110, Рассказову.
№ 965.

Д-р ЧЕРНОБАЕВ А. И.
Кожные и венерич. болезни. СИФИЛИС
Принимаю мужчин ежедневно от 9½ до 1 час. дня и от 5 до 8 ч. веч., по ВОСКРЕСЕНЬЯМ от 10 до 1 час. дня.
АДРЕС: 1-ая Пролетарская ул. (б. М.-Мещанская), дом Дувакова, № 21 (от Хлебной вдвое 5-й дом)

ГРАВЕР В. ПИНЕС
специальная мастерская медных и каучуковых печатей и штемпелей г. Рязань, Селезневская, 16.
Существует с 1901 года.
№ 904.

СРОЧНО ТРЕБУЕТСЯ
квартира из двух небольших комнат. Предлож. сообщать: Приклонская, 24. Пименову.
№ 966.

Пропала лошадь
с лугов с. Мурмино в ночь на 29-VI, мерин, вороной 7 лет, хвост короткий, просьба задержать и сообщить по адресу: с. Долгинино, Мурминской вол. Ряз. у. И. Ф. Лобову.
№ 968.

ЮЖХИМТРЕСТ
лучший СОВЕТСКИЙ КАРАНДАШ
ХИМСИНДИКАТ

Требуется квартира
для одиноких мужа и жены на 3 небольших комнаты с отдельными передней и кухней, желательно близ центра. Плата по соглашению. Предложения адресовать письменно до 20-VIII—с. г. Рязань, почта, пред'явителю кв. «Раб. Клича» № 770.
№ 970.

ХОРОШИЙ МАСТЕР
все время пополняет свои знания. Изучайте свое производство на новых заочных курсах:
1 КОЖЕВЕННО-ОБУВНЫХ
2 ОВЧИННО-МЕХОВЫХ
3 ТРИКОТАЖНЫХ
4 ХИМИКО-КРАСИЛЬНЫХ
Занятия на кожевенно-обувных курсах начинаются в августе, на остальных—в сентябре. Программы курсов высылаются за 20 коп. марками (указывайте, какой курс Вас интересует).
ТРЕБОВАНИЯ НАПРАВЛЯЙТЕ
Москва, Петровка, 5/п
ЗАОЧНЫМ КУРСАМ
ВСНХ и Всекопромсоюза



Гублит № 13729 6/VIII 1929 г. Заказ № 3178 Рязгостипография, Советская площадь

Пролетарии всех стран, соединяйтесь!

РАБОЧИЙ КЛИЧ

Ежедневная газета Рязанского Губернского Комитета ВКП(б), Губисполкома и Губпрофсовета.

ГОД ИЗДАНИЯ 12-й

Адрес редакции и главной конторы: РЯЗАНЬ, Советская площадь. Телефон РЕДАКЦИИ 414. Телефон КОНТОРЫ 182.

ЦЕНА ОТДЕЛЬНОГО НОМЕРА 6 коп.

ПОДПИСНАЯ ПЛАТА
На 1 м. На 3 м. На 6 м.
„Раб. Клич" без прил. для учр. и органов. . 1—80 5—60 6 р.
„Раб. Клич" без прил. для членов профсоюз. и крестьян . 60 к. 1—80 3—60

ЦЕНА НА ОБ'ЯВЛЕНИЯ:
МЕСТНЫЕ:
1 стр. конпарели позади текста 25 к.
ИНОГОРОДНИЕ:
1 стр. конпарели позади текста. 40 к.
При многократном печатании скидка.
Мелкие об'явления . . . . . 1 р.
Об'явления об утере документов: с членов профсоюзов и крестьян—75 к. за два документа, а свыше—по 35 к. за каждый документ.
Об'явления принимаются в главной конторе и во всех почтовых предприятиях

№ 179 Четверг, 8 августа 1929 г. № 179

На путях массовой коллективизации

Колхозное движение за последние два года далеко шагнуло вперед. Попытки идеологов правой оппозиции уложить его в рамки социального опыта оказались жалким покушением с негодными средствами. Темп роста колхозного движения, продолжающий превышать все плановые предположения, отчетливо выявил массовую тягу бедноты и середняков к крупному общественному хозяйству и в связи с этим роль колхозов как серьезнейшего хозяйственного фактора под'ема и социалистического переустройства сельского хозяйства уже в современной действительности.

К текущему году колхозы дадут около 1 миллиона 640 тысяч тонн хлеба. За один год посевная площадь колхозов возрасла с одного миллиона 900 тыс. га до 4 миллионов 400 тыс. га. В предстоящем 1929—30 г. предполагается ускорение темпа роста, который по некоторым районам должен дойти до трехкратного увеличения посевных площадей в колхозах. При чем все эти предположения совершенно реальны, они основаны на наличных возможностях охвата населения и подведения более высокой технической базы под местное индивидуальное хозяйство.

Расширение этих возможностей зависит в основном и главном от роста машиноснабжения, строительства и ввоза тракторов и комбайнов, удовлетворения колхозов минеральными удобрениями, от темпа индустриализации страны.

О жизненности и современности колхозов, как массовой формы организации сельского хозяйства лучше всего говорят факты массовой коллективизации в ряде районов. Так, например, на Урале, в Ирбитском округе, районы сплошной коллективизации (Ийланский, Байкаловский и Знаменский) охватывают 22 сельсовета и 3.778 крестьянских хозяйств, т.-е. 54 проц. всего числа хозяйств в указанных районах. В Мехапском районе, Шадринского округа той же Уральской области, в коллективы вовлечены 4.101 крестьянское хозяйство из общей суммы 5.406, т.-е. свыше 75 проц.

В основе этого процесса массовой коллективизации лежит проникновение в сельское хозяйство крупной машины, совершающей коренные революционные изменения в технике и в социальных отношениях деревни. Здесь действительно идет развитие тех форм, «поголовного» и «полного» кооперирования, которые были гениально предуказаны Лениным:—Сплошная коллективизация немыслима без крупной машины. Она возникает на основе машины и в свою очередь дает сильнейший толчек дальнейшему проникновению машины. Крупный колхоз становится ведущим хозяйственным началом в своем районе. При нынешнем темпе роста и укрупнения колхозов не может быть сомнения в том, что задания пятилетки на ближайшие годы будут не только выполняться, но и значительно превышаться.

Но нужно помнить, что потребности бурно растущего колхозного движения пред'являют большой счет ко всем отраслям народного хозяйства и в первую очередь к сел.-хоз. машиностроению. Крупное механизированное хозяйство нуждается в плановом регулярном снабжении средствами производства, материалами и квалифицированной людской силой. Вот откуда вытекают новые формы отношений между колхозом и рабочим государством, которые пытаются замазать правая оппозиция. Ревизионистская слепота заслонила качественные отличия крупного обобществленного хозяйства.

В текущую хлебозаготовительную кампанию большинство колхозов показывает на деле свое правильное понимание отношений с рабочим государством. И тем больше оснований нажать на отстающих, желающих жить под гнилым лозунгом: «Бери, но не давай».

Трезво расценивая колхозное строительство, партия видит в нем уже на современном этапе нэпа орудие социалистической реконструкции. Мощь этого орудия будет неуклонно возрастать в связи с развитием индустриализации страны, укреплением пролетарских позиций в народном хозяйстве и укреплением пролетарского руководства в самом колхозном движении.

Необходимо ясно поставить перед колхозным движением вопросы борьбы с внутренними недостатками: с текучестью состава, со слабым ростом элементов обобществления, особенно неделимых капиталов, бесхозяйственностью и беспланостью, невыполнением обязательств перед государством и другое.

Все эти задачи развития колхозов и борьбы с их недостатками остро ставят вопрос о руководстве движением. Партия должна ближе подойти к движению, рассматривая руководство им так же как и руководство всеми другими отраслями обобществленного сектора народного хозяйства. Не входить в колхоз или не участвовать в колхозном движении значит стоять в стороне от основных путей классовой борьбы с кулаком. Может ли так ставиться вопрос в отношении коммуниста? Именно на современном этапе внедрения колхозов в сельское хозяйство в жизнь деревни и ее классовые отношения кулацкое сопротивление приняло жесточайшие формы поджогов и убийств. Кулак—главное препятствие развитию колхозов в деревне. И прежде всего со стороны колхозов должен последовать удар по кулаку. Во всей этой борьбе и работе колхозу должно быть обеспечено твердое, надежное партийное руководство.

(«ПРАВДА»).

Последние телеграммы

„ДЕНЬ ИНДУСТРИАЛИЗАЦИИ"

по всему Союзу прошел с большим энтузиазмом

МОСКВА. Сообщения из разных городов РСФСР показывают, что день индустриализации прошел с большим под'емом и энтузиазмом и дал очень значительный материальный эффект. В Туле день индустриализации прошел как большой праздник социалистического труда. Утром на заводах рабочих встречали с музыкой. Во встречах принимали участие жены рабочих и пионеры. Был организован громадный субботник, в котором принимали участие ответственные работники, жены рабочих и красноармейцы. Прогулов, за единичными исключениями, почти не было. На ф-ке ВЗДОК производительность труда повысилась против обыкновенного на 30 проц.

Тула в фонд индустриализации дала больше 100 тысяч руб. В день индустриализации в Иркутске все предприятия работали с большим энтузиазмом и успехом. Прогулов почти не было. Выдвиженцы-горняки Черемховцы, работающие в учреждениях Иркутска, коллективно выехали в Черемхово, где работали в копях.

В Воронеже рабочие заводов «Трикотер» и «Коминтерн» явились на работу без единого прогула. Рабочие завода им. Ленина передали 2.000 руб. в фонд индустриализации. На субботнике в день индустриализации разгружено 250 вагонов.

Слет империалистов

Открыто ищут „окончательного мира", а из-за угла готовят друг другу штыки в спину

За пышными речами скрываются хищнические планы

(С Гаагской конференции)

ГААГА, 6 августа.—Сегодня открылась гаагская конференция, на которой представлены 12 государств—Франция, Англия, Германия, Бельгия, Италия, Япония; Чехословакия, Югославия, Польша, Румыния, Греция и Португалия. В числе делегатов—Бриан, Штреземан, Гендерсон, Гранди (итальянский товарищ министра иностранных дел), Залесский, Венизелос (греческий премьер) и Титулеску (румынский посланник в Лондоне, бывший министр иностранных дел).

Конференция была открыта приветственной речью голландского министра иностранных дел Ван-Блокланда, который заявил, что голландское правительство «рало принимать в своей стране государственных деятелей, собравшихся в целях организации мира».

На приветственную речь Ван-Блокланда первым, как заранее было условлено, отвечал Бриан, который подчеркнул, что конференции предстоит много затруднений, «но в то же время имеется налицо добрая воля со стороны всех ее участников». Далее Бриан выразил «уверенность в том, что успех конференции не только в интересах участвующих в ней стран, но также и в интересах всего человечества». При этом Бриан сказал: «Повсюду уже убедились в том, что война не принесла ничего хорошего даже победителям. Здесь будут стремиться обрести окончательный мир».

После Бриана выступил Штреземан, который благодарил голландское правительство за «старания облегчить работу мировой печати», и заявил, что успех конференции зависит от того, найдет ли ее работа широкий отклик в печати и общественном мнении всех стран. Вслед за тем Штреземан подчеркнул, что гаагская конференция «служит задачам организации всеобщего мира, и ее значение далеко выходит за пределы финансовых расчетов». Отметив, что «экономические результаты конференции должны повлечь за собой и политические последствия», Штреземан высказал мнение, что в недалеком будущем должна состояться мировая экономическая конференция, которая займется «рационализацией мирового хозяйства».

Намечая пути этой «рационализации», Штреземан между прочим сказал: «Теперь с усмешкой вспоминают о том периоде, когда Германия была раздроблена на ряд мелких государств, отделенных друг от друга таможенными преградами и различными монетными системами. Надо надеяться, что наступит время, когда с такой же усмешкой будут вспоминать и о теперешнем состоянии Европы, которое напоминает прежнее состояние Германии». По мнению Штреземана, настоящая конференция может улучшить это состояние Европы; для этого она должна привести «к равноправию государств, к осуществлению ими своих суверенных прав, а также к сотрудничеству между теми народами, которые воевали друг против друга. В заключение Штреземан подчеркнул, что в течение последних лет «воля к примирению» ослабла и розникло много разочарований; он выразил, однако, надежду на то, что конференция ускорит примирение между державами.

После Штреземана выступил с краткой речью Сноуден, который приветствовал голландское правительство и юмористически заметил, обращаясь к голландскому министру иностранных дел: «Радуйтесь тому, что вы не участвуете в этой конференции».

Следует отметить, что тогда как участниками конференции бурно приветствовались речи Бриана и Сноудена, речь Штреземана была встречена молчанием. Зато когда участники конференции покидали зал заседания, представители печати приветствовали Штреземана оживленными рукоплесканиями.

После речи Сноудена Ван-Блокланд закрыл заседание.

* * *

БЕРЛИН, 6 августа.—(ТАСС). По сведениям берлинских политических кругов, представители малых государств на гаагской конференции будут участвовать только в пленарных заседаниях и в репарационной комиссии конференции, тогда как в политической комиссии будут участвовать лишь представители шести главных заинтересованных держав (т.-е. Англии, Франции, Италии, Бельгии, Японии и Германии).

Переговоры затянутся до конца года

БЕРЛИН, 4 августа.—Известный своей политической осведомленностью французский журналист Жюль Зауэрвейн заявляет в статье, напечатанной в амстердамской «Телеграф», что гаагская конференция затянется надолго и что ее работы будут протекать в очень трудных условиях. Ссылаясь на заявления авторитетных представителей французской дипломатии, Зауэрвейн говорит, что конференция продолжится до конца года, и что не приходится думать о более или менее нормальном развитии работ конференции, как того желает Германия. Далее Зауэрвейн резко выступает против Сноудена, требующего, с одной стороны, изменения плана Юнга, а с другой, скорейшей эвакуации Рейна. Зауэрвейн уже сейчас взваливает на английского министра финансов вину за возможные осложнения в Гааге.

* * *

ЛОНДОН, 5 августа.—Английская печать в своих статьях к открытию гаагской конференции особенно настаивает на следующих трех требованиях: 1) сохранение порядка распределения германских репараций, установленного на конференции в Спа в 1920 г.; 2) немедленное прекращение всяких поставок натурой в счет репараций и 3) пересмотр уступок, сделанных другим кредиторам Германии в плане Юнга. Конкретизируя эти требования, «Сендей Таймс» указывает, что английские шахты Южного Уэльса теряют ежегодно заказов на 3 млн. тонн из-за того, что Италия получает от Германии часть репараций углем. Влиятельная «Обсервер» подчеркивает, что план Юнга налагает на Англию тяжелые жертвы и что если британские делегаты будут требовать внесения некоторых изменений в этот план, то они встретят одобрение всей страны. «Манчестер Гардиан» более детально касается вопроса об эвакуации Рейна и резко высказывается против проектируемой Брианом постоянной контрольной комиссии в демилитаризованной зоне. Газета весьма пессимистически расценивает перспективы конференции.

Пилсудчики надеются на Макдональда

ВАРШАВА, 5 августа.—В воскресенье вечером выехала в Гаагу польская делегация во главе с Залеским.

В руководящих польских кругах ожидают, что конференция будет очень «трудной» и чреватой большими разногласиями. В частности в качестве характерного примера отмечается, что Англия внесла уже свыше 8 поправок к плану Юнга. В связи с этим возможно, что конференцию закончить до сессии Лиги Наций не удастся и занятия ее придется прерывать с тем, чтобы возобновить их после окончания сессии Лиги.

В кругах польской делегации давали понять, что Польша едет в Гаагу с точно выработанным планом действий. В случае обсуждения вопроса об эвакуации Рейна польская делегация будет самым решительным образом отстаивать права Польши на усиление гарантий безопасности своих западных границ.

Участие Польши в репарационном банке считается обеспеченным. Следует отметить один характерный факт. В польских политических кругах чувствуется надежда не столько на Бриана, обязанного экс-официозащищать права Польши, сколько на правительство Макдональда, которое, как определяет «Глос Правды», «боится всякого нарушения преемственности в иностранной политике Великобритании», т.-е. иначе говоря, усердно придерживается платформы Чемберлена. В доказательство этого положения в политических кругах и в прессе приводится ряд примеров—в первую голову поведение правительства Макдональда в переговорах с СССР.

«Глос Правды», подчеркивая этот момент, указывает, что если англо-египетские переговоры оцениваются некоторыми, как нарушение консервативной линии в иностранной политике, то это, несомненно, ошибочно. Отзывая из Египта реакционного лорда Ллойда, который слишком вызывающе диктаторствовал, Макдональд только выполнил то, на чем давно настаивал Чемберлен. То, что не удалось Чемберлену из-за сопротивления Черчилля, сделал теперь Макдональд. В связи с этими расчетами «на преемственность» английской политики польская пресса называет задачу польской делегации в Гааге всемерно трудной, но благодарной.

Как Америка подрывает финансовую мощь Англии

ЛОНДОН, 6 августа.—Английской делегации на Гаагской конференции во главе со Сноуденом предстоит жестокая борьба как с Францией, так и, в особенности, с Америкой, которая представлена на конференции своим «наблюдателем». Задача последнего—зорко следить за тем, чтобы в план Юнга не были внесены значительные изменения в пользу Англии. Добившись на конференции экспертов увеличения французской и итальянской доли в репарациях в ущерб Англии, Америка вырвала почву из-под планов о создании антиамериканского фронта европейских государств.

Финансовая борьба между Англией и Соединенными Штатами ведется без шума, но с большим ущербом для английских интересов. Америка систематически подкапывается под мощь британских финансов, регулярно и почти незаметно выкачивая золотые депозиты из английского банка. Франция собирается следовать той же политике, и во французской печати за последнее время раздаются довольно недвухсмысленные угрозы. Так, «Пти Паризьен», указывая на направленную против Англии финансовую политику Соединенных Штатов, как бы невзначай замечает: «Эта политика оказалась бы еще более затруднительной для Англии, если бы французский банк принял участие в ней».

Готовы защищать СССР

В Чите в связи с затяжным характером конфликта с Китаем настроение масс округа становится все более боевым. Партизаны и крестьянские сходы заявляют о своей готовности выступить в любую минуту [illegible].

В Туле губком комсомола и Осоавиахим создают молодежный велобатальон связистов-самокатчиков. Запись в батальон проводится успешно. В ответ на захват КВжд рабочие-китайцы вступают в партию. Так, например, китаец-рабочий Дун-Си шан и Тянь-Чу-лц подали заявление. Последний из них участвовал три года в гражданской войне против белых.

Из Благовещенска сообщают о митинга протеста. Во многих селах Амура и таежных деревнях такие большие митинги происходили впервые за все существование советской власти.

С поличным

Газеты твердолобых не перестают утверждать, что все мероприятия правительства Макдональда являются продолжением политики правительства Болдуина.



— Программу украл!

Политическая победа 1 августа—

результат майских революционных боев

БЕРЛИН, 6 августа. — Подводя итоги дня 1 августа, «Рote Фане» подчеркивает, что политическая победа, одержанная в этот день коммунистическим движением, является непосредственным результатом майских революционных боев. Газета пишет: «В одной только Германии партии удалось вывести на улицу сотни тысяч рабочих под лозунгом борьбы против империализма и за защиту СССР. Это означает под'ем новой революционной волны в Германии». В заключение газета указывает, что 11 августа (день празднования германской конституции) германский пролетариат должен демонстрировать свою непримиримую враждебность к буржуазной республике эксплоататоров и свою готовность к борьбе против «демократии убийств».

В порабощенной Индии

Бастует 120 тыс. рабочих

ЛОНДОН, 6 августа. — Начавшаяся недавно забастовка на предприятиях джутовой промышленности Бенгалии (провинция в Индии) разрастается; в настоящее время бастуют около 120.000 рабочих (забастовка была об'явлена в ответ на восстановление предпринимателями 60-часовой рабочей недели). В одном из районов несколько тысяч бастующих устроили сегодня демонстрацию, чтобы побудить продолжающих работу рабочих присоединиться к забастовке. Демонстранты были рассеяны полицией. По непроверенным слухам, в Каурпоре шесть бастующих рабочих хотели войти в помещение джутовой фабрики, но были убиты стражей.

Адская машина в жандармской казарме

Убит 1 ранено 8

ВЕНА, 6 августа. — По сообщениям из Загреба, в ночь с 5 на 6-е августа в жандармской казарме в Загребе взорвалась скрытая в погребе адская машина. Взрывом убит один и 8 ранены. Казарма и вокзал оцеплены войсками. Полиция производит массовые аресты, главным образом, среди лиц, подозреваемых в принадлежности к компартии.

Торговая связь с САСШ

ведет к признанию СССР

ЛОНДОН, 6 августа. — «Инвинг-Стандарт» (вечерняя консервативная газета) подчеркивает, что интерес деловых кругов САСШ в торговле с СССР непрерывно растет и отмечает настойчивые слухи о том, что правительство САШС обсуждает вопрос о признании СССР.

Китайские милитаристы пошли на попятную

Беседа с т. Мельниковым

ЧИТА, 5 августа.—Корреспондент РОСТА имел беседу с Мельниковым по поводу распространяемых японской и китайской печатью слухов о предстоящей, якобы, встрече с быв. военным в делах Китая в СССР Чжу Шао-янем.

Все эти слухи, заявил т. Мельников лишены всякого основания. После передачи Тао Ино-цаю письма т. Карахана, в котором исчерпывающе изложена точка зрения советского правительства, я отклонял все имевшие место после этого новые попытки г. Цая встретиться со мной. Сегодня я получил переданную с 86-го раз'езда телеграмму Цая, в которой сообщается, что на ст. Маньжурия прибывает Чжу Шао-ян, который просит меня встретиться с ним для передачи мне официального сообщения нанкинского правительства. Мною немедленно был послан ответ, что я не уполномочен встретиться с Чжу Цао-янем и что как у последнего имеется официальное письменное сообщение от Нанкина, то он может передать его на 86-ой раз'езд или по телеграфу.

Т. Мельников уехал сегодня в разрешенный ему отпуск.

Закулисная игра Нанкинского правительства

САМИ СЕБЯ ЗАПУТАЛИ

ШАНХАЙ, 6 августа.—Здесь до сих пор неизвестно даже приблизительно содержание письма Чжан-Цюз-ляна, на которое последовал ответ т. Карахана. Об этих письмах и предложениях агентство Рейтер передает такие путанные и непонятные сообщения, что даже весьма близкие к нанкинскому правительству круги недоумевают, не зная, ведутся ли переговоры и о чем.

Разбойники оправдываются

„Во имя интересов всего Китая"

ШАНХАЙ.—Агентство Гоминь передает следующее: «Заявление мин. ин. дела нанкинского правительства Ван Чжен-тина: «Предположение, что СССР выставит требование закрытия официальных переговоров оправдалось. Действительно Мельников, якобы, настаивал на необходимости назначения управляющего и помощника КВжд. Однако, Китай не согласится ни с какими жури».

Автомобильная катастрофа

ТИФЛИС, 6 августа.—4-го августа, у 31-го километра от Тифлиса, по Мантлинскому шоссе произошла автомобильная катастрофа. Грузовая трехтонная машина, переполненная экскурсантами-железнодорожниками, наскочила у поворота на встречный автобус с 14-ю пассажирами. Шофер грузовика, растерявшись, повернул машину в сторону обрыва. Грузовик свалился с 12-ти саженной высоты. В результате падения трое ранены. Пассажиры автобуса отделались испугом. Шофер автобуса после столкновения скрылся.

Против пьянства—затруддисциплину

Опыт печатников Иркутска

ИРКУТСК, 5 августа. — Ячейка печатников при типографии газеты «Власть Труда» осуществляет чрезвычайно интересный и, кажется, единственный в СССР опыт массовой работы в области культурного перевоспитания пьяниц и прогульщиков. Такому культурному ремонту подвергнуто 6 человек. Лечение пьяниц и работа по перевоспитанию прогульщиков проходит при систематическом наблюдении всего коллектива. Каждые две недели коллектив заслушивает доклады о результатах «лечения». В первый же месяц после начала «культурного ремонта» бросили пить не только подвергнутые «ремонту», но почти все рабочие и значительно уменьшили прогулы (до сих пор коллектив печатников был первый в округе по пьянству). Опыт печатников вызвал чрезвычайный интерес в городе.

Мукден против Нанкина

ПЕЙПИН, 6 августа. — Английский орган «Пекин энд Тянь-цзинь-Таймс» допускает, что Мукден решил урегулировать конфликт на КВ ж. д. без всякого участия Нанкина. Дело в том, что Мукден боится распространения влияния Нанкина на Маньжурию и не желает делить доходы от КВ ж. д. с Нанкином. Газета считает, что мукденцы по целому ряду причин заинтересованы в урегулировании конфликта в наикратчайший срок.

Новые чистки советских служащих

ТОКИО, 6 августа. — «Токио-Осахи» сообщает из Харбина, что там снова арестованы 30 советских служащих (по другим сведениям арестовано свыше 130 человек).

Япония сохраняет нейтралитет

ТОКИО, 6 августа.—Японский посланник в Китае Иосизава, уезжая через Пейпин в Шанхай заявил представителям печати, что Япония ни при каких условиях не намерена вмешиваться в конфликт из-за КВжд независимо от того, последуют ли непосредственные переговоры между СССР и Китаем.

ПЕЙПИН, 6 августа.—«Тянь-Цзин Шя-Бао» настаивает чтобы нанкинское правительство продолжало занимать твердую позицию по отношению к СССР. «Тянь-Цзин Такун-Бао» пишет, что нынешнее положение на КВжд не должно длиться долго. Вопрос о КВжд не так сложен, так как Китай не намерен захватить права СССР на КВжд. Гораздо важнее для Китая вопрос о возобновлении дипломатических отношений.

Отказ в восстановлении советских сотрудников

ТОКИО.—«Цзи-Цзи» сообщает из Нанкина, что министерство иностранных дел нанкинского правительства решило отклонить требование советского правительства о восстановлении советских сотрудников КВжд в должностях и желает начать переговоры без этого предварительного условия.

ТОКИО, 6 августа.—Министр путей сообщения нанкинского правительства Сун-фо выехал из Мукдена в Пейпин. Сун-фо в Мукдене дважды совещался с Чжан Цюз-ляном.

Ко всем трудящимся Рязанского округа, ко всем партийным, комсомольским, советским и профессиональным организациям

ТОВАРИЩИ!

9 августа в Рязани собираются представители юного поколения рабочего класса на первый окружной слет детской коммунистической организации.

Слет должен будет произвести внимательный учет опыта работы пионерских отрядов, учет повседневных нужд детей и привлечь советскую общественность к действительной заботе о детях, об их нуждах и их воспитании.

Наша смена к первому окружному слету имеет в своих рядах 17.000 детворы и 450 пионер-отрядов. Пионерская организация к своему слету приходит с немалым опытом общественной работы: пионерские отряды организовывали красные пионерские обозы с хлебом в период хлебозаготовок, энергично распространяли заем укрепления крестьянского хозяйства, помогали партии проводить перевыборы советов (участвовали в демонстрациях, писали избирательные повестки, оставались дома вместо уходивших родителей на выборы). Своими руками создавали показательные участки, организовывали посевные бригады, распространяли плуги, собирали золу, сортировали семена, помогали партии и сов. власти поднимать урожайность наших полей.

Участие пионеров в этих важнейших кампаниях лучше всего показывает общественно - политическое лицо пионерской организации.

На-ряду с этим организация пионеров к первому слету приходит и с большими недостатками: содержание работы пионерских отрядов недостаточно приспособлено к запросам пролетарской детворы, неудовлетворителен охват пионерскими отрядами детей рабочих, детей батраков: вожатые отрядов еще не отвечает полным требованиям, которые мы пред'являем к ним, как к руководителям и старшим товарищам-воспитателям нашей смены. В школах пионеры еще слабо организовывают школьную детвору и слабо борются с мелко-буржуазным влиянием, с антисемитизмом сектантством, религиозностью. Однако, недостатки пионерорганизации в значительной степени обусловливаются тем, что со стороны многих местных партийных, комсомольских и других общественных организаций ослаблено внимание, помощь и забота о детях, о подрастающей смене явно неудовлетворительны.

Вот почему окружной слет пионеров, который проходит в момент широкого строительства фабрик, заводов, электростанций, крупных коллективных хозяйств, в момент ожесточенной классовой борьбы в стране требует от партии, комсомола, от всей общественности большего внимания воспитанию смены пролетариата, требует, чтобы мы окружили организацию юных ленинцев постоянными заботами, оградили кадры подрастающего поколения трудящихся от влияния классового врага (попа, сектанта, шамана, кулака), который каждодневно в быту, в работе, на досуге наступает на детей, пытаясь взять их под свое влияние.

Советы и профсоюзы, проявите больную заботу о детях! Знайте нужды пролетарской детворы не только в праздничные дни. Удовлетворите в своих бюджетах — районных, окружных необходимые нужды детей, откройте ряд производственных детских мастерских, детских библиотек.

Для воспитания здоровой смены необходимы детские ясли, ларерь-санаторий, обслуживающий больных детей круглый год. Необходимо предоставить возможность в лучших условиях проводить оздоровительную работу нашей смене. Пионерским организациям, пролетарским детям нужна педагогическая помощь, нужно внедрение технических и культурных навыков по сельскому хозяйству в массы детворы.

Слет требует дать возможность использовать отпущенные 6 месяцев тому назад средства для организации технической сельско-хозяйственной пионерской станции.

Все нужды пионеров, запросы коммунистической детворы, успехи и недостатки, должны своевременно учитываться всей общественностью, всеми трудящимися.

Под руководством коммунистической партии, при повседневном внимании подрастающему поколению со стороны всех партийных, комсомольских, советских, профессиональных и других общественных организаций со стороны всего рабочего класса должен быть обеспечен успех дальнейшего развития коммунистического детского движения.

Да здравствует первый окружной слет юных пионеров!

Да здравствует крепкая здоровая смена — будущность революции!

ШТАБ ПРИ ОКРУЖНОМ КОМИТЕТЕ КОМСОМОЛА ПО РУКОВОДСТВУ ПЕРВЫМ ОКРУЖНЫМ СЛЕТОМ ПИОНЕРОВ.

В РАЙОННОМ СТРОИТЕЛЬСТВЕ—НЕ СХОДИТЬ С КЛАССОВЫХ РЕЛЬС

не выпускать большевистского руля из рук

Последовательно выполнять ленинские решения XV партс'езда и XVI всесоюзной партконференции.—Не ослаблять борьбы с антипартийной идеологией и практикой правых оппортунистов и их примиренческих спутников.—Неуклонно продолжать политику решительного социалистического наступления на капиталистические элементы.—Энергично развертывать колхозное движение, массовую работу среди батрачества и бедноты, всемерно способствовать повышению урожайности и укреплению революционной законности на селе.

ПЕРВАЯ УХОЛОВСКАЯ...

Упорно работать над практическим выполнением генеральных заданий партии

Итти в передних масс.—Быть застрельщиками коллективизации.—Укреплять бедняцко-середняцкий блок.—Сильнее теснить кулака.

4 августа в Ухолове состоялась первая районная партконференция.

По первому вопросу «об очередных задачах окружной парторганизации в связи с районированием», из 30 присутствовавших делегатов выступило 14. Большая активность об'ясняется тем, что партячейки подошли по-деловому к выбору делегатов и прислали на конференцию лучших членов партии — активистов. В отличие от прошлых волостных собраний на конференции присутствовало значительное количество коммунистов-колхозников.

Выступающие в прениях, одобряя мероприятия по районированию, много внимания уделили вопросам быстрого темпа развития тяжелой индустрии в соответствии с решениями XV с'езда партии и XVI партконференции, социально - технической реконструкции сельского хозяйства и строительству крупных колхозов с охватом целых селений.

«Коллективизация целых селений вполне отвечает запросам бедняцко-середняцких масс деревни»,—заявили делегаты.

Особо на конференции подчеркивали роль коммунистов и комсомольцев в деле коллективизации. От разговоров надо переходить к делу. Комсомольцы и партийцы должны возглавлять колхозное движение и первыми вступать в колхозы.

В принятой резолюции записано: «В связи с увеличением массового колхозного движения, строительства крупных колхозов с охватом целых селений, считать обязательным вступление в колхоз коммунистов и домохозяев-комсомольцев».

На-ряду с положительными сторонами работы и достижениями, выступающие как по первому вопросу, так и по докладу оргбюро райкома отмечали целый ряд пробелов в работе.

— Недостаточно парторганизация уделила внимание работе среди бедноты.—Есть еще отдельные коммунисты, не знающие организационного построения групп бедноты.—Мало уделено внимания проведению агроминимума: агроминимум принят, но не везде проведен.—Слабо развернута массовая работа, особенно среди бедноты и батрачества, что тормозит выращивание кадров.—Недостаточен рост райпарторганизации за счет батрачества и колхозников.

В прениях по-деловому, по-большевистски признавали имеющиеся недостатки, намечая практические пути к устранению их. Отдельные попытки дезориентировать конференцию, представить работу в лучшем виде, чем она есть на самом деле, выразившиеся в одном выступлении: «Мы агроминимум провели удовлетворительно, с контрактацией тоже дело обстоит сносно» и т. д.—встретили должную отповедь.

Делегаты отмечали, что самое худшее, когда хотят успокоить себя и «почивать на лаврах».

Большое место в выступлениях было уделено реализации 3 займа индустриализации. «Несмотря на проводимые кампании: уборочную и предстоящую посевную, к реализации займа надо приступить сейчас же, организовать соревнование по подписке, привлечь к этому делу бедноту и середняцкий актив».

Конференция с полным единодушием осудила правый уклон и примиренчество к нему, считая его в настоящих условиях самым опасным, особенно в Рязанской действительности, где большинство рабочих связано с сельским хозяйством, при значительном наличии частника в торговом обороте, активного выступления кулачества и т. д.

В принятом решении конференции говорится о необходимости решительной борьбы с правым, явно оппортунистическим уклоном и примиренчеством.

Партконференция призвала районную организацию сосредоточить внимание на укреплении бедняцко-середняцкого блока и дальнейшего наступления на капиталистические элементы.

Н. ЕРОФЕЕВ.

С райконференции ВЛКСМ

За повышение классовой боеспособности комсомола

Решения VI всесоюзной конференции ВЛКСМ комсомольскими массами усвоены слабо.

Не все комсомольцы имеют ясное представление об опасности и сущности правого уклона, делячества и примиренчества

На Шацкую конференцию явилось 67 делегатов и 45 человек актива горорганизации.

На Ряжской конференции делегаты в большинстве ячеек не избирались. Было районное собрание, где присутствовало 240 человек комсомольцев и 60 чел. беспартийной молодежи. Несмотря на горячую пору работы в сельском хозяйстве, процент явки на обоих конференциях можно считать удовлетворительным.

Работа конференций прошла оживленно. По докладу об очередных задачах Московской области в Шацке выступало 17 чел., в Ряжске — 14 чел. Большинство выступающих—актив ячейкового масштаба.

Выступавшие, главным образом, останавливались на задачах практической работы.

Необходимо отметить, что решения VI конференции ВЛКСМ еще слабо усвоены местными организациями, и даже активом. Далеко не у всех имеется ясное понимание социальных корней правого уклона, его разновидности, делячества и примиренчества. В прениях совершенно недостаточно останавливались на политических моментах работы по борьбе с правым уклоном в теории и на практике.

Вследствие ограниченной политической ориентации комсомольских масс правооппортунистические настроения или просто безграмотные суждения выглядывают иногда в таком виде: в Ряжске — рабочий комсомолец Крючков, а в Шацке — комсомолец-агроном Белкин заявляют, что «Правый уклон и примиренчество к нему в комсомоле имеется только вследствие слабой политической грамотности среди ребят; правый уклон не является для нас настолько опасным, как выдвигают докладчики; правый уклон не является главной опасностью в настоящий момент».

Другой факт: комсомолец Сайкин —служащий, говорит: «Политвоспитание и работа у нас слабо поставлена потому, что быстро выдвигаем батраков к руководству, а они неграмотны, не умеют руководить».

Комсомолец Веденкин говорит: «Зачем нам нужно сейчас напирать на изучение революционной теории. Главное надо работать и знать практику работы».

Здесь налицо откровенная проповедь узколобого делячества, полнейшее непонимание того, что без революционной теории не может быть и революционной практики.

Имеется ряд случаев примиренческого отношения к классовой борьбе.

КАК ПРОШЛИ ВЫБОРЫ РАЙКОМОВ

В Шацке ориентировочный состав райкома подрабатывался сначала отдельными делегациями, а потом рекомендовался на конференции. При голосовании отводов не было. Все намеченные кандидатуры прошли подавляющим большинством голосов. В Ряжске список кандидатур не подрабатывался, а прямо вносился на широкое обсуждение конференции. Социальный состав райкомов можно считать удовлетворительным.

Сейчас нужно будет обратить внимание на большую ориентацию комсомольцев в политических событиях, особенно на активную борьбу с правым уклоном, примиренчеством к нему и делячеством.

Нужно будет четко ориентировать массы комсомольцев на решительную наступательную борьбу против наших классовых врагов, на необходимость глубокого изучения революционной теории и увязки ее с комсомольской практикой.

Д. П.

НА ВЕРНОМ ПУТИ

Как прошла райпартконференция в Сасове

Районные партконференции проходят в горячее время. Кое-где еще не закончилась уборка сена, а уже начинается жатва. Развертывается уборочная кампания, на носу осенняя посевкампания.

Тем не менее делегаты собрались на конференцию дружно. Явка почти 100 проц. Деловито принимаются предложения по составу президиума, повестка, регламент. Приступают к обсуждению основного доклада: «О задачах организации в связи с районированием».

С первого же слова чувствуется серьезный, вдумчивый подход в разрешению стоящих перед организацией сложных вопросов.

Сасовский район—район сельскохозяйственный, но представители организации, съехавшиеся на конференцию, озабочены вопросами развития местной промышленности. Волнуют вопросы—будет ли открыта шпагатная фабрика? Как будет развиваться кустарно-артельное производство и т. д.

Делегаты жалуются на слабую работу профсоюзов: работа по районированию по профсоюзной линии запоздала, нет нужных директив от ГСПС, не чувствуется в деревне пролетарского влияния профсоюзов, очень слабо поставлена работа среди рабочих, связанных с сельским хозяйством.

Понятно, больше всего уделяется внимания вопросам развития сельского хозяйства и колхозного строительства.

Кулаки всеми силами оказывают сопротивление мероприятиям по переустройству деревни. Срываются постановления общества о землеустройстве, слабо развертывается социалистическое соревнование в деревне.

Сасовцы считают, что если в Рязанском округе будет тракторная станция, то ее нужно устраивать в Сасовском районе, как в районе с развитыми техническими культурами.

Больше всего уделяется внимания коллективизации. Основной вопрос: почему некоторые коммунисты и комсомольцы туго идут в колхозы и совместимо ли пребывание в партии и комсомоле с нежеланием итти в колхозы?

Горячий отклик встречает вопрос о культурном подтягивании Рязанского округа и о повышении технического уровня парторганизации.

Необходимо мобилизовать все общественные силы и средства на ликвидацию неграмотности и малограмотности, необходимо лучше обеспечить сеть партпросвещения.

Общий вывод таков, что районная организация хорошо усвоила основные задачи партии и что партийная организация настойчиво будет бороться за то, чтобы в своих местных условиях найти верные практические пути осуществления тех великих задач, которые стоят перед партией, задач социалистической перестройки деревни и выкорчевывания корней капитализма.

Организация дает себе ясный отчет в том, что мелкобуржуазный характер района, тонкая пролетарская прослойка, слабые позиции социалистической промышленности—все это создает условия для проявления правого уклона в организации. Но в основном,—организация здорова и сумеет дать отпор мелкобуржуазным колебаниям и ответить на них дружной работой по социалистической стройке дружным преодолением трудностей данного периода.

Ф. В.

С Рыбновской партконференции

За укрепление социалистических позиций района

4 августа собралась первая партконференция Рыбновского района.

Активно выступавшие делегаты целиком одобрили все мероприятия по районированию и дали наказ райкому организовать районное строительство таким образом, чтобы оно шло в соответствии с теми задачами, которые выдвинул перед нами 15 партс'езд и последняя Всесоюзная партконференция, в соответствии с генеральной линией партии на индустриализацию страны и коллективизацию сельского хозяйства.

Большое внимание конференция уделила росту колхозов, их внутреннему благоустройству и материально - финансовому обеспечению.

В прениях делегаты указывали на необходимость организации широкой помощи батракам, на усиление темпа вербовки их в партию, на большее развертывание культурно - массовой работы среди рабочих, бедняцко-батрацких и середняцких масс района.

Конференция констатировала далеко недостаточное партруководство комсомола, в результате чего отдельные группы комсомольцев оказываются захваченными классово-чуждым, кулацко - поповским влиянием и являются носителями правых настроений.

Большое место на конференции занял вопрос об уклонах от генеральной линии партии, а также вопрос о поднятии доверия и авторитета парторганизации в глазах трудящихся масс.

В своих решениях конференция высказалась за неослабную суровую борьбу с различными колебаниями, право-оппортунистическими и примиренческими взглядами и их практическим выражением в работе местных организаций и в поведении отдельных коммунистов.

Конференция сугубо подчеркнула необходимость стойкого проведения последовательно классовой политики в деревне, политики решительного наступления на кулака, при опоре на батрачество и бедноту и в тесном союзе с середняком.

Ш—КОВ.

География великих работ

О промышленной пятилетке Московской области

«Московская область — мощный индустриальный район. Эта область будет решать вопросы развития всей страны, поскольку четвертая часть всей промышленности и четвертая часть всего рабочего класса Союза сосредоточены здесь».

Так охарактеризовал на 17 губпартконференции значение Московской области в народном хозяйства Союза тов. Куйбышев. Эти слова, сказанные руководителем промышленности страны достаточно поясняют причины того живого интереса, с которым трудящиеся массы следят за грандиозной стройкой, которая ведется в Московской области—этой головной колонне на фронте индустриализации и социалистического строительства.

Особенности нашей области

Действительно, Московская область является столь мощным экономическим районом, что его успехи определяют в основном процессы индустриализации СССР.

Главнейшим отличием народного хозяйства области является высокая степень развития промышленности, на долю которой падает до 80 проц. валовой продукции области.

Московская область обладает значительными энергетическими и сырьевыми ресурсами. На территории области имеются огромные залежи торфа (11 млн. куб. метров) и целиком расположен Подмосковный каменноугольный бассейн (возможный запас 8 млрд. тонн), открывающий блестящие перспективы для развития производительных сил области на базе электрификации, газификации и развития основной химической и строительной промышленности.

Значительные залежи фосфоритов, железной руды и различных видов строительного сырья (известняка, доломиты, глины и др.) обеспечивают дальнейшее развертывание отраслей тяжелой индустрии.

Исторически сложившись как легкая индустрия, промышленность области за последние годы характеризуется усилением роли отраслей, производящих орудия и средства производства (металлическая и химическая промышленность, производство строительных материалов, расширение сети электростанций и их мощности и т. д.).

По степени электрификации область занимает первое место в Союзе.

В пятилетнем плане области, который в настоящее время прорабатывается Московским облпланом, поставлена проблема широкого внедрения в хозяйство области местного топлива—торфа, и в особенности подмосковного угля.

Пути развития

В пятилетнем плане капитального строительства промышленности области принята установка на производство изделий, необходимых для индустриализации и укрепления обороноспособности, ослабляющих зависимость СССР от импорта; удовлетворяющих потребностям широкого рынка, как всесоюзного, так и местного; обеспечивающих усиление экспорта.

Руководствуясь этим, пятилетний план капитального строительства главную массу средств, почти две третьих, направляет на тяжелую индустрию.

В самом деле из 2 миллиардов 550 миллионов рублей, вкладываемых в течение 5 лет в промышленность области на новое строительство и на реконструкцию, 65,4 проц. идет в отрасли тяжелой промышленности и только 34,6 проц.—предназначается на строительство фабрик и заводов, производящих предметы и продукты широкого потребления.

Новые фабрики, заводы, шахты, комбинаты

По списку нового промышленного строительства в предстоящее пятилетие будет построено 271 новых заводов и фабрик на общую сумму в 1,4 миллиарда руб.

Кроме того, 300 млн. руб. предназначено для строительства бобриковского химкомбината и на расширение добычи подмосковного угля. Затраты по расширению станций МОГЭС'а в 250 млн. руб. и по бобриковской электростанции составят 150 млн. руб., таким образом общая сумма капитало-вложений по Московской области в строительство промышленности и электростанций определяется в 2,9 миллиарда рублей.

Как уже упоминалось, в текущей пятилетки намечается построить на территории области 271 новых заводов, фабрик и иных предприятий. На нашей карте изображено только крупное промышленное строительство, так как нанесение 271 точек создало бы пестроту, в которой было бы трудно разобраться. Как видно на карте—наиболее густо размещены новые предприятия в г. Москве и Московском районе.

Здесь влияли исторически сложившиеся в этом центре кадры высококвалифицированной рабочей силы, а также высокая промышленная культура района.

На ряду с этим обращает на себя внимание крупное пятно новых промышленных заведений, намечаемых к постройке в Тульском округе. Это важно для использования крупных естественных богатств Подмосковного угольного бассейна.

Прежде чем приступить к перечню наиболее видных об'ектов нового промышленного строительства, необходимо указать, что многие пункты строительства окончательно еще не установлены и к этой работе будут привлечены округа.

В пределах бывш. Тульской губ.

пятилетка намечает грандиозную стройку, в первую очередь по использованию богатейших полезных ископаемых подмосковного бассейна.

В топливной промышленности необходимо отметить крупнейшее расширение добычи подмосковного угля с 1,2 млн. тонн до 6 млн. тонн, для чего в шахтное строительство намечено вложить 80 млн. руб.

В химической промышленности пятилетка предусматривает постройку мощного Бобриковского химического комбината (общей стоимостью в 125 млн. руб.), в который намечается включить: завод водяного газа, завод химических удобрений, группу силикатно-керамических предприятий. Из других предприятий на территории б. Тульского округа будут построены: труболитейный завод, скобяная фабрика, завод строительных машин и т. д.

На территории Тверской губернии,

вошедшей в состав области без двух уездов Ржевского и Осташковского, значительно будут использованы мощные торфяные массивы, для чего будут построены торфобрикетный и торфоизоляционный заводы. Большие капиталовложения намечены в текстильной промышленности: две хлопчато-прядильные фабрики, прядильная фабрика Вигонтреста, 3 хлопчато-бумажные ткацкие фабрики, льнопрядильная и льноткацкая фабрики.

В металлической отрасли будут построены: завод трубосоединений, арматурный завод, игольная фабрика. Ряд заводов намечен с целью использования местных полезных ископаемых, в частности: цементный завод, 2 кирпичных завода, черепичный завод, известковый и др.

В Рязанской губернии

Большое развитие получает здесь промышленность строительных материалов. В частности, к постройке намечены: 3 мощных цементных завода с производством до 3 млн. бочек, гигантский стекольный завод, ряд заводов силикатного, огнеупорного, клинкерного кирпича с общим выпуском до 100 млн. штук; фарфоровый завод, сетевязальная и шпагатная фабрики, сахарный завод, боконная фабрика и т. д.

Калужская губерния

вошла в область лишь в составе трех уездов Калужского, Лихвинского и Малоярославецкого. Главные вложения здесь сосредоточены по строительной промышленности.

В остальных отраслях запроектированы: постройка прядильной и суконной фабрик.

Там, где была Московская губерния

организованы 4 следующих округа: Московский, Орехово-Зуевский, Коломенский и Сергиуховский. Москва выделяется в самостоятельную административную единицу, не входящую ни в один из перечисленных округов и подчиненную непосредственно областному исполкому.

Значительное развитие получает в Московской губернии металлопромышленность: к постройке намечены: турбостроительный завод (стоимость 60 млн. руб.), з-д по обработке алюминия, з-д полуфабрикатов ГОМЗ'ы, центральный литейный з-д, станкостроительный з-д, велосипедный з-д, мотоциклетный з-д, з-д подъемных сооружений, часовая фабрика и т. д.

По электро-технической промышленности следует отметить: расширение и реконструкцию электрозавода ГЭТ, постройку нового завода магнето- и автомоб. принадлежностей и электро-машиностроительный з-д.

Химическая промышленность представлена строительством мощного ХИМИЧЕСКОГО КОМБИНАТА, куда войдут заводы: кислотный, содовый, доменный, серно-кислотный, суперфосфатный и др. общей стоимостью в 110 млн. руб.

Особенно широкое развитие намечается в силикатной промышленности, в которой запроектирована постройка около 50 кирпичных заводов, общей стоимостью до 40 млн. руб. Кроме того, следует отметить постройку ряда известковых, стекольных и цементных заводов.

Из предприятий других отраслей следует отметить: крупнейшую меланжевую фабрику (11 млн. р.), пятнадцать прядильных и ткацких хлопчато-бумажных фабрик, общей стоимостью в 120 млн. руб., семь крупнейших шерстяных фабрик, общей стоимостью в 80 млн. р., и т. д.

Такова в общих чертах картина нового строительства, намечаемого облпланом и принятого оргкомитетом Московской области.

Осуществление намеченной программы промышленного строительства в Московской области преобразует весь ее производственный облик в смысле резкого усиления отраслей, производящих средства и орудия производства, в результате чего еще более увеличится роль Московской области, как опоры для индустриализации страны.

Обзор за неделю

ЗА СОВЕТСКИМ РУБЕЖОМ

КРИЗИС В ХЛОПЧАТО-БУМАЖНОЙ ПРОМЫШЛЕННОСТИ АНГЛИИ

Хлопчатобумажные фабриканты Англии закрыли с 29 июля свои ф-ки. Полмиллиона рабочих выброшены на улицу за то, что они отвергли требование предпринимателей о снижении заработной платы на 13 проц.

Капиталист оправдывает свое требование кризисом, переживаемым хлопчато-бумажной промышленностью. Действительно положение этой отрасли английской промышленности уже в течение ряда лет чрезвычайно тяжелое. Три четверти производимых на английских фабриках хлопчато-бумажных тканей предназначено для вывоза. Между тем, вывоз тканей из Англии, равнявшийся до мировой войны 7 миллиардам ярдов (1 ярд—0,9 метр), ныне составляет лишь 4 миллиарда ярдов в год.

Каковы причины столь сильного падения? Прежде всего, укажем, что хлопчато-бумажная промышленность переживает после войны кризис в мировом масштабе. Производственный аппарат ее сильно возрос в военные и послевоенные годы. Спрос же на ее изделия увеличивается медленно, что стоит, несомненно, в связи с быстрым ростом потребления тканей и изделий из искусственного шелка.

Но на-ряду с этой общей для всех стран причиной, Англии приходится преодолевать еще свои особые затруднения. Дело в том, что английская пряжа и ткань наталкиваются на мировом рынке на все более и более ожесточенную конкуренцию изделий других стран. Это относится, главным образом к С.-А. Соединенным Штатам и Японии, вывоз которых сильно возрос по сравнению с довоенным временем. Мало того, главные потребители английских тканей—Индия и Китай, сами быстро увеличивают свою хлопчато-бумажную промышленность и сокращают ввоз.

К тому же, хлопчато-бумажная промышленность Англии, некогда недосягаемый образец текстильного совершенства, сейчас застыла на определенном уровне и лишилась своего прежнего привилегированного положения. Раньше выгодно было везти индийский хлопок в Англию, перерабатывать его там в ткани и готовые изделия, везти обратно в Индию. Ныне этот хлопок поступает на индийские фабрики.

Другие уязвимые места хлопчато-бумажной промышленности Англии —организационная отсталость и финансовая слабость. Промышленность распылена, раздроблена: имеется 2 тыс. отдельных предприятий, что сильно затрудняет проведение каких-либо общих мероприятий. Попытки об'единения, создания больших трестов начались лишь в самое последнее время и практического значения пока не имеют.

Финансовая слабость стоит в связи с кратковременным расцветом хлопчато-бумажной промышленности в 1919—20 гг. в период общего послевоенного под'ема. В виду огромных прибылей, получавшихся в то время фабрикантами, стоимость хлопчато-бумажных фабрик значительно увеличилась. Большая часть старых фабрик переменила владельцев путем перехода акций из одних рук в другие по сильно повышенным ценам. Одновременно воздвигнуто было много новых фабрик, постройка которых обошлась в то время очень дорого.

Между тем, начиная с 1921 г., цена на все товары, включая хлопчато-бумажные изделия, резко понизилась. Прибыли, приносимые хлопчато-бумажными фабриками, сильно пали. Если исходить из расчета прежней довоенной стоимости фабрик, то этих прибылей хватило бы на уплату акционерам весьма солидного дохода. Но мы указывали уже, что большинство нынешних акционеров, нынешних владельцев фабрик приобрело их или построило по ценам, в несколько раз превышающим довоенные. Этим новым владельцам, по сравнению с затраченными ими суммами, фабрики приносят, действительно, прибыль ниже средней, получаемой предпринимателями других отраслей индустрии. Для капиталиста, заботящегося, прежде всего, о своих доходах, такое положение, конечно, нетерпимо.

ПОЛИТИЧЕСКОЕ ЗНАЧЕНИЕ ЛОКАУТА

Каков же выход для английской промышленности из создавшегося положения? Казалось бы, ответ может быть лишь один: повысить технический уровень фабрик и устранить организационные недостатки, чтобы этим путем вернуть английским изделиям их способность конкурировать на мировом рынке.

Но этот путь долгий и трудный. Как всегда в таких случаях, капиталист предпочитает пойти по линии наименьшего сопротивления, по линии усиления эксплоатации рабочего класса.

Уменьшение зарплаты на 13 пр. даст возможность, так уверяют капиталисты, снизить цены на английские ткани и увеличить сбыт их на мировом рынке.

Средняя заработная плата английского текстильщика, по официальным данным, составляет сейчас 47 шиллингов в неделю (около 22 руб.), а женщины—30 шиллингов (около 14 р.). Это плата за полную рабочую неделю. Но громадное большинство текстилей давно уже, в связи с кризисом, работает неполную рабочую неделю. Вследствие этого, действительный недельный заработок в среднем на одну треть ниже указанных цифр. Могут ли в этих условиях рабочие согласиться на снижение их заработка?

Английские текстильщики не намерены сдаться без боя. Рабочие знают, что за снижением зарплаты последует новое требование фабрикантов—о продлении рабочей недели с 42 до 52½ часов, о чем они уже сейчас открыто говорят. Но если текстили воодушевлены желанием бороться, то руководители профсоюзов, напротив, стремятся возможно скорее ликвидировать борьбу путем какого-либо компромисса.

В рядах английской профбюрократии лидеры текстильщиков занимают почетное место по части сотрудничества с предпринимателями. Они ухитрились, ценой уступок капиталистам, сохранить в течение долгих десятилетий «мир в промышленности». Сейчас они вынуждены были отклонить требования фабрикантов и даже в ответ на вызов об'явить забастовку. Но они сделали это под давлением рабочих: недаром 95 проц. текстильщиков высказалось при голосовании за отклонение наглых требований предпринимателей. Но следует заранее быть готовым к тому, что профбюрократы постараются при первой же возможности, за спиной членской массы заключить предательскую сделку с капиталистами.

Тот факт, что локаут 500 тыс. текстильщиков—величайшая в Англии классовая схватка со времени забастовки горняков в 1926 г.—произошел при правительстве Макдональда, будет иметь огромное политическое значение. Текстильные фабриканты давно уже угрожали локаутом, но они привели в исполнение свою угрозу именно сейчас, при так называемом «рабочем» правительстве. Они глубоко убеждены, очевидно, в том, что Макдональд не окажет помощи борющимся рабочим.

Но эта истина, что рабочим нельзя ждать помощи от «рабочего» правительства—станет скоро ясна и локаутированным текстильщикам, а вслед за ними и всему рабочему классу Англии. Миллионы рабочих голосовали за партию Макдональда в надежде, что избирательным бюллетенем они завоюют лучшие условия труда, повышение своего жизненного уровня и отмену направленных против рабочего класса законов. Эти миллионы должны будут убедиться, что только путем революционной классовой борьбы против капиталистического строя они добьются осуществления своих заветных чаяний.

Не превращение лидеров «рабочей» партии в министров его величества короля Англии, а установление диктатуры пролетариата,—таков единственный выход из положения для миллионов английских пролетариев.

Чем скорее усвоят они эту простую истину, тем лучше для них и для мирового рабочего движения в целом. Локаут хлопчато-бумажной промышленности ускорит процесс революционизирования английского рабочего класса и в этом его огромное международное значение.

ИСТИННОЕ ЛИЦО «РАБОЧЕГО» ПРАВИТЕЛЬСТВА

Переговоры, начавшиеся в Лондоне между советским представителем тов. Довгалевским и английским министром иностранных дел Гендерсоном, прерваны. Тов. Довгалевский покинул Лондон.

Разрыв англо-советских переговоров явился неизбежным следствием политики Макдональда. В ответ на предложение Англии прислать в Лондон своего представителя для переговоров о возобновлении англо-советских отношений, правительство СССР с полной определенностью указало что советский представитель будет вести переговоры не по существу спорных вопросов, а только о порядке их разрешения в будущем после возобновления отношений. Сначала восстановление англо-советских отношений, а затем переговоры—такова была ясная и четкая установка советского правительства.

Совершенно противоположную позицию заняло английское правительство. Оно потребовало, чтобы спорные вопросы между Англией и СССР, а затем уже—понятно в зависимости от результатов этого разрешения были бы возобновлены англо-советские отношения.

Смысл этой позиции «рабочего» правительства станет ясен, если вспомним, о каких спорных вопросах идет речь. Англия предъявляет нам, как известно, требования, во-первых, прекратить пропаганду; во-вторых, уплатить царские долги английскому правительству и английским банкирам. О «пропаганде» мы слыхали долгие годы из уст Чемберлена и Джойнсон Хикса. Если под ней понимать и вмешательство советских агентов во внутренние дела Англии, то такой нашей пропаганды никогда не было и нет. Но есть другая пропаганда: пример пролетариата СССР, сверженного власть капиталистов и строящего социализм, пример, который сильнее тысяч «советских агентов» революционизирует рабочий класс Англии и сотни миллионов колониальных рабов Британской империи. От такой «пропаганды», мы, понятно, отказаться не можем.

Если всерьез говорить о враждебной пропаганде, то Макдональд должен в первую очередь прекратить ту антисоветскую работу, которую английские агенты уже в течение 10 лет беспрерывно и упорно ведут против нас во всех частях земного шара, особенно в пограничных с нами странах.

Более серьезный характер носит вопрос о долгах. Свергнув последнего Романова, трудящиеся аннулировали царские долги. «Рабочее» правительство Англии хочет заставить нас удовлетворить претензии «обиженных» английских банкиров. Оно думает оказать давление на нас, связывая вопрос о долгах с возобновлением англо-советских отношений. «Будете платить—мы возобновим отношения с вами; не будете—отношения возобновлены не будут». Так ставит вопрос Макдональд, в этой плоскости он хотел бы вести переговоры с нами.

Совершенно очевидно, что советское правительство должно было отвергнуть это явно вымогательское предложение. В возобновлении англо-советских отношений капиталистическая Англия, нуждающаяся в наших заказах, заинтересована не меньше, чем мы. Платить Англии за возобновление отношений мы не собираемся, и вести переговоры о долгах, под угрозой возобновления или невозобновления отношений мы, естественно, отказались.

Разрыв англо-советских переговоров совпадает с локаутом 500 тысяч текстильщиков. И во внутренней и во внешней политике Макдональд разоблачает себя, как верный слуга капитала.

Соревнование по реализации займа продолжаем

Комиссии содействия, ваше слово!

Сегодня включаем спиртоводочников

Кто больше?

Спиртоводочники выходят на старт соревнования по реализации займа

Довести подписку до 13000 руб.

Рабочие впереди административно-технического персонала

На Рязспиртзаводе подписка на заем на 6 августа достигла 10.000 р.

Надо сказать, что подписка на заем протекала на спиртоводочном бесплановно и пришла к концу, не дойдя до положенной для завода нормы подписки в 13.000 руб.

Из всех рабочих и административного персонала завода остались неохваченными подпиской 24 работницы-вдовы с многочисленными детьми и получающие очень маленький заработок.

По инициативе редакции газеты «Рабочий Клич» на спиртоводочном заводе началась работа к подготовке соревнования по подписке на заем.

Дело в том, что группа служащих и довольно основательная по величине своей, получающая 100 руб. и свыше — плохо охвачена подпиской.

Представители этой группы подписались большей частью на сумму меньшую, чем оклад содержания.

Между прочим рабочие завода, не в пример административно-техническому персоналу, подписались на сумму гораздо большую, чем заработок. Так, например, работницы Трушина, Евдокимова, Зотова, получающие 50 руб. заработка в месяц, подписались по 100 руб. каждая.

Для того, чтобы достичь подписской полной нормы в 13.000 руб. нехватает 3.000 руб.

Комиссия содействия распространению займа, совместно с заводом и партячейкой, взялась за организацию соревнования.

Составлен план работы. Через стенгазету будут организованы вызовы. При чем взята установка на дополнительную подписку группы адмтехперсонала, слабо подписавшейся с начала на заем.

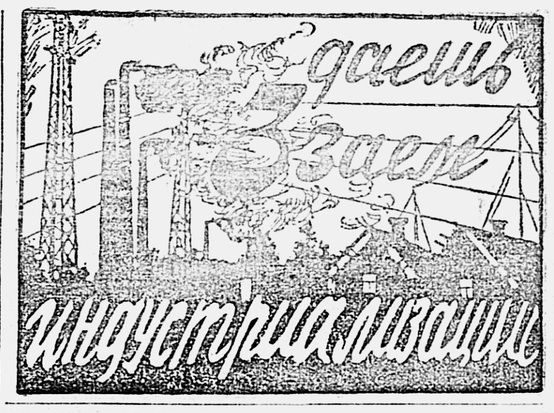

Реализация займа в Рязани

Подписка по Рязани на 6 августа дала 568.521 руб.

На первом месте по подписке попрежнему стоит Уралка. Металлисты немного отстают. Их подписка равна 32.000, а фонд зарплаты составляет 54.000 руб.

Госбанк, губфо, горсовет подписку закончили. Она превышает месячную зарплату.

Горкомиссия предложила всем кредитным учреждениям, к которым прикреплены предприятия и другие учреждения, немедленно начать оформление подписных листов.

Уральцы предполагают вызвать на соревнование по подписке казанцев.

Печатники берут охотно

Печатники Рязани подписались уже на 11.330 рублей.

Некоторые из печатников берут облигаций на двухмесячную и полуторамесячную зарплату.

ХРАМОВ.

Дружно подписываются

Подписка среди сотрудников губпромсоюза на 3 августа дала 7.075 рублей. Из 56 сотрудников никто не подписался меньше, чем на месячный оклад.

Есть и крупные подписчики: тов. Морозов взял облигаций на 500 руб., Озеров и Грибова, Кузнецов, Прокофьев и др. на 300 руб. каждый, Аскенази и Кукулевский на 250 руб. каждый и т. д.

ПОДГУЗОВ.

Больше месячного заработка

Коллектив служащих плодоовощного союза берет займа на 2.320 р., на сумму, превышающую месячную зарплату на 22 проц. и отчислет однодневный заработок в фонд индустриализации.

Весь коллектив вступил в члены Осоавиахима.

На Сотницынском сахарном заводе

Рабочие Сотницынского сахарного завода берут займа не менее, чем на двухмесячную зарплату.

На 3 августа из 142 рабочих и служащих 111 человек подписались на 10.205 рублей.

Подписка продолжается.

На полуторамесячную зарплату

Рабочие и служащие, об'единяемые Ряжским групкомом пищевиков, берут облигаций займа на полуторамесячную зарплату и вызывают членов союзов: рабпрос, медсантруд, строителей, коммунальников, парпит, совторгслужащих и сельхозлесрабочих.

Подписка на заем по Ряжскому групкому пищевиков проходит с большим успехом и уже превысила намеченную постановлением общего собрания. 52 человека подписались на 5.645 рублей. Один из них тов. Чвырев подписался на заем в размере трехмесячной зарплаты.

Подписка в горко

Рабочие и служащие Рязгорко решили брать облигаций 3-го займа не менее, чем на месячный заработок. Некоторые подписываются на полуторамесячный и двухмесячный оклады.

Подписка уже дала 3.995 руб.

МЕСТКОМ.

У работников аптекарского склада

Комиссия содействия реализации займа при оптовом аптекарском складе фармуправления сообщает, что по коллективу ведется подготовительная работа по реализации 3-го займа. Проводятся индивидуальные беседы о значении займа.

Рабочие и служащие одобряют выпуск займа и высказывают желание подписаться на сумму, не меньшую месячного заработка.

До проведения собрания с докладом о займе сотрудники уже подписались на 1.300 руб. Рабочий Юшин, зарабатывающий 38 руб.—подписался на 100 руб., работница Михальченко подписалась на 3-хмесячную зарплату, работница Щелкова—на двухмесячную. Работники: Орлов, Захарова, Самохвалова Клементьева, Каменщикова и Иванова подписались на полуторамесячный оклад.

Подписавшиеся на заем вызывают на подписку работников фабрики Астра.

Захаровские подписываются

В Захаровском районе участники производственного совещания—представители общественных организаций и школьных работников—решили взять займа на двухмесячный заработок. Такая подписка дает 17.590 руб.

Вместе с тем захаровские советские работники решили повести широкую агитацию за заем среди местных крестьян.

Н. РОГОВ.

Спас-Клепиковские пищевики не отстают

Общее собрание пищевиков в Спас-Клепиках постановило—всем подписаться на полуторамесячную зарплату.

Особенно охотно подписывается молодежь. Броне-подросток хлебопекарни ЦРК Куликин при зарплате в 15 руб. взял облигаций на 60 руб., т.-е. на свой четырехмесячный заработок. Тов. Косырев и И. Я. Конкин, зарабатывающие по 54 руб., подписались на 100 рублей каждый и т. д.

39 пищевиков подписались на 4.165 руб.

В. ШИЦКОВ.

Пронский районный с'езд советов за коллективное хранение облигаций

Районный с'езд дал наказ рику, чтобы ни одной облигации займов не продавать, а организовать коллективное хранение. Выпущенный 3-й заем индустриализации разместить на 100 проц., для чего сейчас же приступить к предварительной подписке. Многие делегатские пункты подписались на заем и вызвали других.

ХОЛОДКОВ.

Вызов

Десятник-кладовщик Рязанского шпалопропиточного завода С. М. Царев берет облигаций 3-го займа на полуторамесячную зарплату и вызывает счетоводов тт.: Говердовского, Абросимова и Никитина, старшего десятника Фомина, машиниста Харитонова и мастеров расшивки Данилова и Арчакова.

* * *

Зав ГСНХ т. Куприянов подписывается на 250 руб. и вызывает следующих товарищей: Захарова (директора Мурминской фабрики), Мельникова (директора пищетреста), Острогова (директора ваттреста), Юматова (Касимов), Бурдукова (Лашма), Бабаева (ГИК), Келина (губ. инж.). Любинского (мясотрест), Суркова (РКИ) и Гофмана (ГСПС).

* * *

Служащие Солотчинского медпункта и аптеки берут облигаций займа на свой полуторамесячный оклад и вызывают на подписку служащих Солотчинского тубсанатория.

Отклики на вызов

Инструктор орготдела ГИК'а т. Сашкин, по вызову т. Старостина, подписывается на 150 руб. и вызывает товарищей: Воинова и Артюшина (Ижевский вик). Малюгина и Борисова (Шиловский вик) и Сашкина Н. Я. (Посочинский вик).

От губернской контрольной комиссии

Доводится до сведения всех членов и кандидатов ВКП(б) о том, что апелляции на решения проверочных комиссий Партколлегией ГКК будут рассматриваться на местах.

О дне выезда будет сообщаться в печати (см. „Раб. Клич" от 6/VIII с. г.).

Все товарищи, подающие апелляции на решения проверочных комиссий, должны точно указывать, в какой организации проходили проверку (название волости, ячейки и адрес своего постоянного местожительства).

Все товарищи, не прошедшие чистку по уважительным причинам, будут проверены дополнительно. О времени и месте будет об'явлено в печати и по райкомам.

О непрошедших проверку и чистку по уважительным причинам ячейки и райкомы должны составить списки по состоянию на 1-е сентября и сообщить Партколлегии ГКК не позднее 15-го сентября.

Секретарь Партколлегии ГКК ЭКШТЕЙН.

СНИЖЕНИЕ СЕБЕСТОИМОСТИ, ПОВЫШЕНИЕ ПРОИЗВОДИТЕЛЬНОСТИ ТРУДА И ТРУДДИСЦИПЛИНЫ—

ВОТ ПРАКТИЧЕСКИЕ ЗАДАЧИ СОРЕВНОВАНИЯ

О формах соревнования

Соревнование на производствах принимает самые различные формы и виды.

На Сельмаше боронный цех вызвал на соревнование остальные. Кроме того, завод в целом заключил договор с Тульским заводом и с крестьянами села Григорьевское.

На водном транспорте соревнование организовано между судами—на сокращение простоев, за сохранение и своевременную доставку грузов, экономию топлива, вежливое обращение с пассажирами и т. д.

На кондитерских предприятиях «Прогресс» два мастера — Агафонов и Мартынов вызвали на увеличение выработки остальных кондитеров.

В службе движения Р.-У. ж. д. соревнование идет между цехами под лозунгом: «Ни одной задержки по вине нашего цеха». В процессе работ организован обмен опытом со службой движения М.-К. ж. д. Заключен договор с Юго-Восточной ж. д. на стопроцентное выполнение производственного плана НКПС.

На обувной фабрике «Победа Октября» соревнование идет между цехами и сменами.

На спиртоводочном заводе соревнование развертывается между цехами. Кроме того, вызваны — Смоленский, Тульский и Ряжский спиртзаводы.

На электростанции группа молодежи вызвала техническую часть на поднятие труддисциплины, на укрепление технического уровня комсомольцев, на использование участие в производственных комиссиях и производственных совещаниях. Результатов, правда, этих вызовов пока еще нет.

Кроме того, рабочие машинного цеха вызвали на соревнование водопроводную мастерскую на уменьшение прогулов, выпивок, поднятие труддисциплины на производстве.

Активность городских комсомольцев понизилась

Где причины?

Большую роль в выполнении производственных планов играли комсомольские ударные бригады на предприятиях.

Общий недостаток всех комсомольских ячеек — это неполная осведомленность о плане своего производства, так как он ни в одной ячейке самостоятельно не прорабатывался.

Специалисты мало помогли молодежи

С практическим, деловым участием в помощи соревнования со стороны квалифицированных сил — специалистов дело обстоит неважно.

На Сельмаше отмечают, что спецы — пассивны. По службе движения Р.-У. ж. д. помощь технических сил слаба. На водном транспорте — незаметна. На электростанции даже не отвечают на сделанный им официальный вызов.

Недостаточный темп

Несмотря на большое количество проведенной работы, комсомольские ячейки все же отмечают недостаточный темп соревнования и вместе с тем не вполне удовлетворительное отношение комсомольцев к нему.

Например, по Сельмашу были случаи недопустимого отношения отдельных комсомольцев к производству. На «Победе Октября» также, на жел. дор. транспорте к соревнованию стали охладевать.

Вообще надо отметить, что активность городских комсомольцев ниже, чем была в начале.

Махровая халатность

Пускают неисправные паровозы

Депо стан. Рузаевка, М.-К. ж. д., по распоряжению управления дороги отправило в депо Рязань, в холодном состоянии, два паровоза серии Э №№ 3039 и 4236.

Эти паровозы ожидались в Рязани с нетерпением. Они были необходимы для пополнения паровозного парка.

25 июля паровозы благополучно прибыли в Рязань и 27 июля начался их осмотр и приемка, так как на другой день паровозы должны были итти в работу.

Но при тщательном осмотре у обоих паровозов было обнаружено огромное количество недостатков. Без устранения этих недостатков паровозы работать не могли.

У паровоза № 3039 было обнаружено до 40 недостатков, у паровоза № 4236 до 50 недостатков. Первый паровоз был возвращен обратно, а другой был поставлен для длительного ремонта.

Такое отношение рузаевцев к тяговому хозяйству в дни социалистического соревнования, совершенно недопустимо.

ЭХО.

Касимовские текстильщики идут впереди

Во втором квартале текущего года в работе Касимовской фабрики «Красный Текстильщик», было много недостатков. Но в третьем квартале эти недостатки устранены и выявились большие успехи.

Так, например, план выработки по льняному прядению превышен на 23 проц. По нитке план выполнен на 97 проц., по шпагату на 89 проц. и по выработке сетей на 96,3

На этих достижениях останавливаться нельзя. Надо будет устранить недостатки в работе хозяйственного отдела. Там наблюдаются случаи халатного отношения рабочих к делу. Кроме того, этот отдел еще не вступил в соревнование.

Выработка повысилась— качество понизилось

Пекарни ЦРК проводят социалистическое соревнование или неправильно, или очень слабо. Кое-что по соревнованию делается в пекарне № 3 и 4, но делается не так, как нужно.

Главный упор взят на повышение нормы, отчего страдает качество выпекаемого хлеба. Пекаря не делают установленной правилами хлебопечения заварки и вообще нарушают многие постановления правления ЦРК. Ясно, что такое соревнование никуда не годится.

В пекарне № 1 никакого соревнования не ведется. Имелся вызов пекарен № 3 и 4. Создана была комиссия, вопрос обсуждали, а результатов очень мало.

Здесь также не поняли сущности социалистического соревнования. Упершись в кажущуюся невозможность увеличения нормы выпечки хлеба, на этом остановились, а между тем, были приняты по соревнованию полезнейшие решения, которые не мешало бы провести в жизнь. Эти решения остались на бумаге, далеко запрятанные в делах месткома.

Какие же были приняты решения и что по ним сделано?

Во-первых, было постановлено, чтобы рабочие пекарни принимали активное участие в работе производственных комиссий и производственных совещаний. Однако, и производкомиссия плохо работает и производсовещания бездеятельны и со стороны рабочих не видно никакой активности.

Попадаются предложения рабочих по рационализации предприятия, но никто им учета никакого не ведет и они также маринуются в месткомовских делах.

Было решено улучшить качество хлеба (правда, надо сказать, что хлеб пекарни № 1 лучше по качеству остальных пекарен), поднять производительность труда, провести режим экономии в расходовании топлива, бережнее относиться к инвентарю пекарни, чем это было до сих пор, и рациональнее использовать сырье.

По всем этим пунктам имеются значительные грешки, которые можно было бы исправить социалистическим соревнованием, но это в пекарнях ЦРК не делается.

Не изжиты окончательно прогулы по неуважительным причинам, наблюдаются опаздывания на работу. Наблюдается небрежное отношение к имуществу. Есть случаи брака. Был кружок по поднятию квалификации пекарей, сейчас этот кружок распался.

Никакой раз'яснительно - воспитательной работы не ведется. Этому способствует как бездеятельность месткома, так и бездеятельность клуба работников ЦРК.

Клуб находится в тесном помещении. Рабочие называют его «забеганловкой». Никакой работы клуб не ведет. О том, чтобы клуб помог делу социалистического соревнования и говорить не приходится.

С. Т—СКИЙ.

Вторая программа партии

План электрификации в действии

Первый план электрификации, разработанный и утвержденный в 1920—21 годах, Ильич с обычным для него умением фиксировать внимание на данной задаче, назвал «второй программой нашей партии».

Как же выполняется этот план?

С 1913 до 1927—28 г. выработка электрической энергии у нас увеличилась почти в четыре раза.

Мощность всех электростанций со времени Октябрьской революции к сегодняшнему дню увеличилась в полтора раза.

Значит, мы лучше используем оборудование сейчас, чем до революции, в 2½ раза!

Весь прирост мощности наших электротехнических станций относится за счет сооружения и установок новых районных станций, т.-е. выполнения плана Гоэлро.

За это время нами построены следующие главнейшие станции: Шатурская, Каширская, Шатковская, Земо-Авчальская близ Тифлиса, «Красный Октябрь» в Ленинграде, Волховская и т. д.

Здесь, кстати, несколько слов о Волховской станции. Всем известно, что не успели еще открыть эту станцию, как пошли уже толки, что станция невыгодная, что себестоимость энергии на ней будет чрезвычайно высока, чуть ли не 3½ коп. за киловатт и т. д.

Действительность однако быстро рассеяла все эти мрачные пророчества. Вместо ожидаемых 200 миллионов киловатт-часов работы Волховская станция дает в текущем, например, году свыше 325 миллионов. Себестоимость на этой станции определяется помесячно за киловатт меньше, чем 1½ коп., а потребителям Ленинграда он обойдется менее 2 коп.

Каковы наши перспективы по строительству новых станций в пятилетке?

Мощность всех электрических установок к концу 1932—33 года мы предполагаем довести до 5.347.000 киловатт, т.-е. увеличить почти в 5 раз против 1913 года. Число районных станций вместо довоенных 8 дойдет до 57.

Сейчас в постройке находятся еще 30 районных станций.

Вместо 5½ милл. киловатт-часов в текущем году мы хотим дать до 22 миллионов, т.-е. увеличить в 4 раза против 1927—28 года и в 11 раз против 1913 года. По общему количеству отпускаемой энергии мы сейчас стоим на 10 месте среди других стран. К концу пятилетки мы станем на 4-е место. (Впереди Соед. Штаты Америки, Германия и Франция). Когда принимался план Гоэлро с расчетом осуществить его в 10—15 лет, то враги и шептуны называли его не планом электрификации, а планом электрофикции. Ответом этим шептунам сегодня могут служить уже не планы, а факты

Задание Гоэлро не только будет выполнено в кратчайший срок—10 лет, но еще с превышением на 50 проц. Об этом следует задуматься всем маловерам.

Система советского хозяйства в деле электрификации страны уже сейчас дает ярчайшие доказательства превосходства над системою буржуазного хозяйства. Строим мы наши станции хорошо. В дальнейшем усилия должны быть направлены не только к хорошему, но и к дешевому строительству.

Многое сделано нами и в области электрификации сельского хозяйства.

Всего на 1 октября 1928 года имелось 1.032 станции, мощностью в 29 тыс. киловатт. По пятилетке предполагается установить вновь около 700 станций с мощностью 110 т. киловатт. Однако эти цифры не окончательны. Уже сейчас в госплане СССР эти цифры в связи с тракторною проблемой пересматриваются в сторону их увеличения.

Нельзя электрифицировать страну, не имея и не создавая своей электротехнической промышленности. Начинать в этой области нам приходилось почти с азов. Царская Россия электротехники почти не знала и не имела. Достаточно указать, что турбо-генератор, не законченный, начатый, кажется, в 1913 году, в 2.400 сил для Брянского завода, был самым мощным, в производству которого старая Россия рискнула приступить. А нам нужны сейчас турбины, мощностью в 44.000, 75.000 киловат и больше.

В этой области наши успехи весьма значительны. Мы имеем свою лампочку, свой мотор, свой трансформатор, свои установочные приборы, свою арматуру, свои ртутные выпрямители, свои турбины до 24.000 киловатт мощностью (сейчас разрабатывается проект турбины в 44.000 киловатт), свою радиопромышленность и т. д.

Наша электропромышленность из года в год поднимает свою продукцию на 35—40 проц., а на будущий год под'ем намечен до 70 проц. Тем не менее нам приходится еще ввозить электроизделия—так бурно растут потребности. За пятилетку нам придется увеличить производство в 5 раз, одновременно повышая требования к качеству продукции.

Эти задачи могут быть выполнены. Тот скачок в развитии, который предположен в наступающем году, далеко не исчерпывает возможностей наших заводов. Нужно нажать и на себестоимость. То, что сделано до сих пор,—недостаточно. В будущем году необходимо новое снижение, не менее, чем на 10 процентов.

Наконец, о транспорте. Сейчас мы имеем только в Баку да на Северной дороге электрическую тягу. При нашем росте грузооборота пропускная и провозная способность ж. д. уже в ближайшее время явятся тем узким местом, в которое упрется индустриализация нашей страны. Потребуются или огромные вложения в строительство новых железных дорог, или переход к новым формам электростанций. Электрическая тяга здесь может и должна сыграть огромную роль. Пятилетка предполагает электрификацию шести железных дорог общим протяжением в 450 километров. Не хочу быть пророком, но я думаю, что эти цифры—скромны. Слишком скромны. Интересы хозяйства властно потребуют их пересмотра. В области транспорта электричество от дешевых районных станций найдет новое огромное поле для применения. И это послужит мощным толчком для дальнейшего увеличения темпа электрификации, а значит и индустриализации страны.

Вопрос о кадрах в области электрификации стоит с остротою, которую не знает почти никакая другая отрасль промышленности. От прошлого периода у нас осталось очень мало специалистов в этой области. Приходится с необычайной энергией создавать эти кадры, в частности используя заграничных специалистов.

Председатель Главэлектро ССС В. КСАНДРОВ.

РАЙОННЫЕ С'ЕЗДЫ СОВЕТОВ ПРОХОДЯТ ПРИ АКТИВНОМ УЧАСТИИ БАТРАЦКО-БЕДНЯЦКИХ МАСС

Трудовое крестьянство полностью поддерживает мероприятия партии и советской власти

Рычагом районирования—переведем наше хозяйство на высшую ступень

С Тумского районного с'езда советов

Закончившийся на-днях первый с'езд советов Тумского района, прошел в деловой обстановке.

На с'езде был заслушан доклад представителя губисполкома тов. Келина об очередных задачах советов в связи с районированием и отчет о работе райоргкомиссии. Из прений видно, что крестьянство района, к районированию отнеслось одобрительно.

Тумский район насчитывает 68.232 жителей или — 12.771 хозяйство. Основные природные богатства района — лесные массивы с преобладанием лугов. В промышленности района сейчас занято до 1.300 рабочих. Сельское хозяйство района чрезвычайно отсталое, с низкой урожайностью; 92 проц. пахотных угодий обрабатывается сохой, при чем рабочим скотом район обеспечен только на 40 проц. Работа по производственному кооперированию и коллективизации идет слабо.

Район располагает 4 лесопильными заводами и значительно кустарными промыслами с 5.854 рабочих.

По вопросу о третьем займе индустриализации с'езд принял единодушно постановление о том, чтобы в каждом крестьянском дворе была облигация третьего займа, чтобы каждый служащий и рабочий в размере месячной зарплаты подписался на заем. На с'езде избраны: райисполком, райземкомиссия и делегаты на окружной с'езд советов.

Председателем нового РИК'а избран тов. Миронов.

С'езд передал свои уполномочия райисполкому на право руководства хозяйственной жизнью района.

АЛ. НАУМЧИК.

С Кораблинского с'езда советов

Крестьяне настаивают на ускорении коллективизации района

4 августа с. г., в с. Кораблино, в присутствии 150 делегатов и 146 чел. местного актива бедноты, батрачества и совслужащих происходил 1-й районный с'езд советов.

По докладам представителя окрисполкома Ястребова и предорготкомиссии Шикалова развернулись оживленные прения. Делегаты делового обменивались опытом и намечали практические пути в дальнейшей работе РИК'а.

Много говорилось на с'езде о культотсталости Кораблинского района, необходимости углубления этой работы, смелом и быстром темпе развития коллективизации с. х. и решительной борьбы с кулачеством, тормозящим проведение в жизнь мероприятий власти на селе.

ДЕЛЕГАТ.

1-й окружной с'езд деревообделочников

БЛИЖЕ К МАССАМ, СМЕЛЕЕ В ВЫДВИЖЕНИИ И РЕШИТЕЛЬНЕЕ В БОРЬБЕ С НЕГРАМОТНОСТЬЮ

На с'езде с докладом о задачах профессиональный работы деревообделочников выступил прибывший из центра представитель областного правления союза тов. Ходош.

Он говорит, что в ближайшее время союзу главный упор нужно сделать на лучшую связь с массами, рабочую демократию и самокритику.

В низовых организациях сильно хромает самокритика, нет людей достаточно подготовленных для того, чтобы их можно было двинуть на большую ответственную работу.

Нет смелости не только в самокритике, но и в выдвижении, особенно—женщин.

Рабочие плохо знают свое хозяйство. Их нужно приблизить к нему через производственные совещания.

Особенно остро стоит вопрос о поднятии труддисциплины среди рабочих деревообделочников, так как подавляющее большинство из них связаны с крестьянским хозяйством и на заводах чувствуют себя чужими, временными пришельцами.

На местах мало внимания обращается на охрану труда. Между тем на деревообделочных заводах за последнее время растет количество несчастных случаев. Усиленная надзор за техникой безопасности труда, нужно проверить, как выполняются соответствующие пункты коллоговоров.

Слабо дает себя чувствовать защитная работа на заводах, представители рабочих в РКК не осознают достаточно своей роли.

Большинство недостатков в работе упирается в слабую культурность и неграмотность рабочих масс. В данное время уже выработан план ликвидации неграмотности по союзу деревообделочников и создан фонд из 15 проц. от поступлений в культфонд.

Затем тов. Ходош остановился на работе союза по индустриализации и коллективизации деревни.

Работу—в деревню

Вопрос о работе в деревне—основной для союза,—говорит один из выступавших в прениях товарищей.

Прежде всего нужно усиленно проводить коллективизацию среди рабочих завода, связанных с крестьянским хозяйством. Каждый из них должен войти в какую-нибудь артель.

Пора и должно сделать так, чтобы заводы перенесли свою работу в деревню. Если сейчас культурно-воспитательная работа сводится к постановкам спектаклей, то в ближайшее время необходимо расширить ее, подготовив кадр культработников.

На заводах нет закрепленных активов рабочих. Нужно вести систематическую работу с профактивом, а не так, как теперь, когда на некоторых заводах еще не прорабатывались решения 8-го всесоюзного с'езда.

Слабая массовая экономработа не сумела раскачать рабочую массу. Это отразилось на медленном развертывании социалистического соревнования.

Голоса с мест

Рабочие нашего союза принимают горячее участие в социалистическом соревновании,—говорит один из представителей низов.

— Социалистическое соревнование у нас идет по линии поднятия производительности труда и труддисциплины. Слабое ее развитие об'ясняется тем, что отсутствует работа штабов по соревнованию,—добавляет представитель лесозавода.

Представители с мест высказывают десятки назревших в глуши больных вопросов:

— Нужно усилить раз'яснительную работу в деревне, где не знают даже, что такое пятилетний план.

— Крестьяне, пришедшие работать на завод, должны чувствовать себя не посторонними зрителями, а хозяевами производства.

— Мало внимания уделяется кооперированию рабочих.

— Усилить помощь детскому движению.

— Ликвидировать окончательно неграмотность.

— Удержать заем на руках рабочих. Наблюдается массовая сдача его.

— Завкомы не ведут работы по выдвижению женщин.

В заключительном слове тов. Ходош указывает, что нужно шире пользоваться правом отзыва из организаций работников, не оправдавших доверия масс.

ОБСУЖДАЕМ

За создание центрального клуба

Мысль о создании в Рязани культурно-просветительного и общественного центра в виде единого клуба профсоюзов, на наш взгляд надо поставить глубже, охватив не только работы профсоюзов, но и всех общественных организаций, разбросанных по разным углам города. Такое об'единение всей культурно-просветительной и общественной жизни трудящихся в одном месте, кроме пользы ничего не принесет.

Такой единый центр, дворец культурного об'единения, надо создать в Рязани и как можно скорее, назвав его, скажем Дворцом культуры, науки, техники и отдыха.

Каждый трудящийся найдет в нем интересующее его и изберет себе ту отрасль общественной или воспитательной работы, которая действительно приходится ему по душе; тогда не будет таких общественных организаций, которые существуют только на бумаге (вроде автодора), проводя свою никому, неизвестную работу в тиши кабинетов и служебных помещений. Наконец такое создание единого центра должно дать большую экономию в организационных и хозяйственных расходах.

В этом дворце должны протекать все культурно-просветительные научные и производственные с'езды, конференции, лекции, комнатные спортивные упражнения и другие занятия профессиональных и общественных организаций, примкнувших к такому об'единению. В этом же дворце, по мере развития работы, надо создать общедоступные исследовательские лаборатории, кабинеты, изобретательские консультации, научные, производственные и юридические бюро по всем отраслям народного хозяйства и обороны страны. Дворец об'единения усилит активность, энергию и инициативу всех слоев трудящейся массы, привлекая к участию в общей коллективной работе большее количество желающих, чем это имеется сейчас.

На наш взгляд, если сейчас мы не в силах построить такой новый дворец, то городской совет должен найти навстречу и передать для этой цели целиком все здание общежития совпартшколы. Тогда этот единый общественно-полезный центр окажется связанным и с парком культуры и отдыха.

Х.

Не срывайте начатого дела

Где быть второй центральной амбулатории

Народное здравоохранение дорожит капризов членов комиссии

Для улучшения и приближения к трудящемуся населению специализированных видов амбулаторной медицинской помощи, горздравом подготавливается организация с октября месяца т. г., 2-й центральной амбулатории в городе, со всеми специальными кабинетами в ней.

Это весьма целесообразное мероприятие получило полное одобрение президиума горсовета и др. советских и общественных организаций, которые, уже отразили это в своих практических мероприятиях по оказанию помощи горздраву.

При прямом содействии президиума горсовета, комиссия по распределению помещений между учреждениями разрешила один из основных вопросов — о помещении для новой амбулатории передав горздраву здание, занимаемое в настоящее время горсоветом, по улице Красной армии. Однако, это постановление, в последние дни, пересмотрено и для новой амбулатории предоставлено помещение во дворе бывшей губернской больницы по улице Каляева. Основным мотивом нового постановления являются соображения о нецелесообразности затраты новых средств на приспособление под амбулаторию здания горсовета только что отремонтированного и потребовавшего до 4.500 руб.

Новое постановление комиссии не только не удовлетворяет заявки горздрава, но и ставит под серьезную угрозу целесообразность подготовленного в общественном мнении создания 2-й центральной амбулатории.

2-я центральная амбулатория, которая должна обслужить половину города и будет иметь до 150 тысяч посещений, не может находиться на самом конце города, да к тому же в том тупике, какие является владение быв. губернской больницы куда даже из близрасположенной Троицкой слободы можно пройти лишь окольным путем через Троицкий мост и Конопленную улицу. Троицкая слобода, Ленинский поселок, Михайловка и вся часть города за улицей Красной армии — часть несравненно больше, чем район Бутырок, улицы Каляева и др. В смысле амбулаторной медпомощи эта часть будет поставлена не в лучшие, а даже худшие условия чем это было о сих пор, при наличии в этом районе двух, хотя и не специализированных амбулаторий.

Отводимое помещение по своим размерам совершенно не позволяет разместить в нем всех намеченных врачебных кабинетов, чрезвычайно тесно и вообще не удовлетворяет тем требованиям, которые должны быть предъявлены к нему для специализированной и с больной посещаемостью центральной амбулатории.

Дальнейшее оборудование и расширение амбулатории, в смысле организации при ней электро и водолечения, рентгена, а также районированного института помощи на дому в предоставляемом помещении быв. 2-й городской амбулатории и антекоуправления, — невозможно. Это в значительной мере снижает ценность центральной амбулатории, создаваемой не на один год.

Пересмотром ранее принятого решения об отводе под 2-ю центральную амбулаторию здания горсовета допущена явная ошибка, которую необходимо немедленно исправить.

АЛ. АКЕЛИН.

Рязань

Заглянем в жалобные книги ЦРК

На днях было обследовано в нескольких магазинах ЦРК ведение жалобных книг.

В магазине № 8

помещающемся на углу 2-й Пролетарской и Линецкой улиц,—на жалобу, записанную еще 28 июня, ответа от правления ЦРК до сих пор нет.

Жалоба, записанная 30 июня до сего времени не передана в правление ЦРК, несмотря на то, что для этого установлен трехдневный срок.

Нет заведующего

отвечали в булочной ЦРК № 6, по 3 Пролетарской улице на просьбу показать книгу. Только лишь после настойчивого требования книга была дана для просмотра.

А смотреть там есть на что: не выдан хлеб за прошедший день. Зав. булочной нашет, что согласно постановления горсовета выдача хлеба за прошедший день запрещена. Правление отвечает, что хлеб выдавать надо. Выходит, что заведующий булочной не знает правил выдачи хлеба. Сколько и куда утекло невыданного таким образом хлеба неизвестно.

На другую жалобу о неправильной выдаче хлеба зав. отвечает, что выдача была произведена правильно. Правление на этом успокаивается доверяя больше своему заву, чем жалобщикам. Для чего же тогда ведутся жалобные книги?

В ответ на жалобу о грубом обращении, правление снисходительно рекомендует подобных явлений впредь не повторять.

С. Т.

Вдали от глаз правления

магазин № 5, на Ленноселке.

В ответ на жалобу рабочего о том, что зав. не отвечает на вопрос, по какому талону и какие продукты выдается, а также о том, что зав порвал его документы, кроме отрицания зав. этого факта—нет ничего. Между прочим этим делом следовало бы заинтересоваться правление ЦРК.

Жалоба на неправильную выдачу хлеба оставлена без внимания, жалоба на то, что не отпущен дефицитный товар, на основании об'яснений зава признана неосновательной.

Не лучше и на глазах

По соседству с правлением ЦРК (в одном доме), по улице Красной армии находится магазин № 2. По жалобе о пуганице с отрезанием талонов на дефицитные товары, не дано существенного ответа.

На жалобу о том, что одному пайщику не отпущен товар в то время, как другому этот же товар отпущен,—завмаг об'яснил, что в отпуске товара было отказано по незнанию (чего?), об'яснения правления или инструктора на эту жалобу нет.

* * *

Жалобные книги, как правило, в беспорядке. На незначительные жалобы имеются ответы и об'яснения, а серьезные жалобы замалчиваются или по ним принимаются на веру об'яснения завмага.

Вообще это дело требует внимательного изучения, т. к. в противном случае жалобные книги магазинов ЦРК превращаются в сухую казенщину и никчемную формальность.

С. Т.

Новости дня

— **Президиум губисполкома** дополнительно отпустил 500 руб. на призы участникам окружного слета пионеров.

— **Потребсоюз** создает специальный институт районных контролеров по гарнцевому сбору, в числе около 60 чел.

— **Губисполком разрешил** губсоветту ОДД производить сбор средств по подписным листам в «детскую неделю», проводимую у нас в период с 4 по 16 августа. Сбор этот должен носить индивидуально-добровольный характер.

— **3.000 рублей** ассигновано губисполкомом на оперативную работу по борьбе с вредителями сельского хозяйства.

— **Магазин фото-спортивных принадлежностей** издательства «Раб. Клич» и «Дер. Газ.» передается в ведение Осоавиахима, а магазин писчебумажных принадлежностей (по ул. Подбельского) переходит к детсекции.

— Рязань об'явлена неблагополучной по бешенству домашних животных. Для проведения ряда мероприятий создана горсоветом особая комиссия, которая уже приступила к работе.

— Для проработки вопроса об увековечении памяти павших в гражданскую войну героев создана комиссия, которая уже приступила к работе.

Комиссия работает под председательством завгор. собеса и с участием представителей партийных и профессиональных организаций.

Происшествия

В ночь с 1 на 2 августа у гражданина Ершова неизвестными похищено 2 пиджака и прорезиненный плащ на сумму 60 рублей. Кража совершена через окно. Воры скрылись.

— 1 августа, в 4 часа утра, со двора домзака пытались бежать 3 заключенных, но были задержаны.

— 2 августа около 5 часов утра, в камере домзака, от неизвестной причины скоропостижно скончался заключенный Шестеров Фрол Петрович, 54 лет. Труп направлен в губольницу.

Предполагается, что смерть последовала от воспаления мозга.

Задержаны в нетрезвом виде

Никитин 43 л., чернорабочий сельхозартели, Дутов 40 л., чернорабочий Рязсельмаш. Богачев 38л., пивная моссельпром, Сугробов Михаил Федорович, строитель, Дудоладов Николай Николаевич 39 л., чернорабочий, Донисов 22 л. член ВКП(б), Воробьев Алексей Ефимович 30 л., заготовщик обуви.

Лотерея Автодора

Главные выигрыши

Пять автомобильных путешествий по маршруту Тифлис—Владикавказ—Харьков—Москва стоимостью в 250 руб. каждое выиграли следующие номера билетов: 5332—сер. 34; 9057—сер. 18; 1445—сер. 229; 7245—сер. 94; 2729—сер 285.

Путешествие Москва — Харьков—Крым выиграли номера: 7393—сер. 267; 2282—сер. 49; 6396—сер. 290; 4179—сер. 181; 2560—сер. 226.

20 мотоциклов стоимостью в 800 р. каждый пали на следующие номера: 5896—сер. 188; 0999—сер. 265; 0277—сер. 104; 3181—сер. 159; 1628—сер. 26; 3094—сер. 224; 1665—сер. 229; 9734—сер. 69; 4497—сер. 147; 5450—сер. 208; 6477—сер. 285; 3743—сер. 11; 4672—сер. 164; 7798—сер. 79; 2187—сер. 153; 6832—сер. 285; 0628—сер. 65; 8388—сер. 102; 5059—сер. 255; 1007—сер. 5.

Кроме того, были разыграны 20 автомобилей, при чем выигравший автомобиль может взамен него получить трактор. Стоимость автомобиля 1.500 руб. Выиграли №№: 4555—сер. 23; 0578—сер. 2; 5972—сер. 182; 8070—сер 221; 4441—сер 210; 5227—сер. 242; 5279—сер. 229; 8176—сер. 161; 5366—сер. 117; 6590—сер. 200; 1082—сер. 147; 3879—сер. 146; 7939—сер. 10; 5011—сер. 299; 2461—сер. 44; 3019—сер. 101; 3899—сер. 56; 2990—сер. 114; 8345—сер. 31; 2385—сер 186.

Главный выигрыш автомобиль «форда», с содержанием горючего и смазочных веществ в течение двух лет пал на № бил. 1164—сер. 298.

У молодых художников

При Рязанском филиале АХР организовано ОМАХР. Президиумом центр. ОМАХР утверждено бюро Рязанского ОМАХР в составе Бурунова А. В., Нестерова П. Ф. и Салтыкова Д. Г.

Бюро налаживает связь с художниками самоучками из уездов.

При филиале ОМАХР организован кружок живописи, который работает по вечерам от 5 до 8 час. четыре раза в неделю.

Молодые художники, желающие принять участие в работе ОМАХР, могут подавать заявления в бюро по понедельникам—от 7 до 9 вечера, ул. Свердлова, д. 16, кв. 3.

Курс облигаций госзаймов

(Включая текущ. куп.)

На 8 августа 1929 г.

Наименование займов	Покуп.	Прод.
I-й выигр. 22 г. в 5 р.	4-85	— —
Беспроц. 26 г. в 100 р.	128-25	130-25
6% выиг. 27 г. в 25 р.	26-22	26-32
6% индуст. 27 г. в 25 р.	25-86	25-96
III-й кредит. 27 г. в 5 р.	5-09½	— —
11% рент. 27 г. в 100 р.	104-79	104-84
II-й заем инд 0% выиг.	26-59½	26-69½
II-й инд. беспроц. выиг	25-49	25-59
Сертиф. сберкассы в 5 р.	6-10	6-12
12% заем 1927 г.	102-22	— —
Гос. выигр. заем 1929 г.	100-90	101-30
Х. У. К. Х.	10-61	10-65

Куда пойти

КОЛОННЫЙ ЗАЛ. — «Стальные птицы». Перед каждым сеансом будет выступать летчик Бабушкин с докладом «45 дней на пловучей льдине» и кино-оператор Валентэй с рассказом о своих впечатлениях.

КИНО «ЭКРАН». — «Одна ночь».

План проведения губернского слета юных пионеров

9-го августа

С'езд делегатов со всех уездов. Вечером, в 6 часов, встреча делегатов губслета городской пионер-организацией и обществом «Друг Детей» в клубе М.-К. ж. д. и открытие губслета юных пионеров. После торжественной части устраивается вечер с программой: 1) выступление двух пионерских городских живых газет, 2) выступление кружка физкультурь. 3) кино.

10-го августа

В городском саду, с 10 часов утра до 2 часов дня происходят соревнования по физкультуре и военизации. Вечером, в Доме работников просвещения, с 5 часов, губпионер-конференция с повесткой дня:

1) Доклад губ. бюро ДКО.

2) Информация с мест делегатов о работе отрядов.

3) Кино.

11-го августа

Торжественная встреча участников губпионерслета всей городск. пионер-организацией с участием комсомольских, партийных, профессиональных и общественных организаций в парке М.-К. ж. д. Утром в 10 часов происходит открытие губернской выставки детского творчества.

12-го августа

Соревнование между уездами по участию пионеров в сельском хозяйстве, по труду и технике, по общественно-политической работе и по массовой работе. Соревнования происходят с 10 часов утра до 2 часов дня, в помещении дома Красной армии. Вечером, с 5 часов, в городском саду, проводится вечер, посвященный губ. слету юных пионеров, со следующей программой: 1) торжественная часть, 2) выступление уездных делегатов с приготовленными для слета номерами, 3) постановка театра ТРАМ.

В заключение гуланье и фейерверк.

13-го августа

С 10 часов утра экскурсии делегатов слета на фабрики, заводы, в музеи и дошкольные учреждения. Экскурсии продолжаются до 2 часов дня. Вечером, в 5 часов, в клубе М.-К. ж. д., вечер 3-х поколений, посвященный закрытию слета с программой: 1) торжественная часть—передача подарков участникам слета, 2) выборы делегатов на Всесоюзный слет, 3) постановка театра ТРАМ. В заключение фейерверк.

14-го августа

Проводы делегатов на места. Инструктивное совещание с от'езжающими пионерами на Всесоюзный пионерский слет. В 9 часов 20 мин. проводы пионеров на Всесоюзный слет на вокзале.

ГУБШТАБ ПИОНЕРСЛЕТА.

Порядок участия партийных, комсомольских и общественных организаций в торжественной встрече участников губслета

11 августа к 3 час. дня на сборные пункты:

1) К ГОРОДСКОМУ САДУ собираются отряды: собес, профшкола, губфо, деревообделочный завод, печатники, РИШ, губзу, 1-я сов. школа, милиция, водники, школа глухонемых и все члены профсоюзов и дошкольные площадки данных организаций.

2) К КЛУБУ МЕТАЛЛИСТОВ собираются отряды: сельмаш, спиртзавод, «Победа Октября», исправдом, ЦРК, горко, 2-я сов. школа, нарсвязь, нарпит, Рязпайторг, электростанция, строители и все члены профсоюзов и дошкольные площадки данных организаций.

3) К КЛУБУ М.-К. Ж. Д. собираются отряды: транспортной базы, рабочие и служащие жел. дор. и дошкольные площадки.

В 3½ час. дня колонна от городского сада направляется по ул. Ленина и Подбельского к клубу металлистов, где присоединяются пионерские отряды к пионерской колонне, а взрослые образуют одну колонну взрослых и направляются по Троицкой к парку М.К. ж. д. По пути на ул. Подбельского к первой колонне у Дома Красной армии присоединяются батальон Осоавиахима, отряд военно-морской подготовки, санотряд и участники губ. пионерслета, которые становятся впереди всей демонстрации и идут все время.

В 4½ часа дня происходит торжественная встреча участников губ. пионерслета партийными, комсомольскими и общественными организациями, и губкомом комсомола совместно с партийными, советскими, профессиональными организациями принимается парад пионерской организацией, после чего короткий митинг, физкультурные массовые выступления и игры.

В 5 час. массовые гуланье, игры и фейерверк.

ГУБ. ШТАБ ПИОНЕРОВ.

ОТДЕЛ ОФИЦИАЛЬНЫЙ

ПОСТАНОВЛЕНИЕ Президиума Рязгубисполкома от 19 июля 1929 г.

О порядке выдвижения кандидатур на должности нарсудей.

Президиум Рязгубисполкома постановляет:

I. Установить следующий порядок выдвижения кандидатов на должности нарсудей:

1) Все вновь выдвигаемые кандидаты на должности народных судей должны быть обсуждены на общих собраниях тех коллективов, в которых они работают.

Общие собрания по избранию кандидатов в нарсуды происходят под руководством РИК'ов, в районе которых происходит избрание.

2) Протоколы общих собраний об избрании кандидатов на работу нарсудей РИК'и со своим заключением направляют в губсуд, а также высылают избранного кандидата для личных бесед к председателю губсуда.

3) Губернский суд по просмотре протоколов общих собраний, заключений РИК'ов и проверке обстоятельств, требуемых положением о судоустройстве к народному судье,—список выдвигаемых кандидатов опубликовывает в местной печати за две недели до представления их на избрание ГИК'у, на предмет сообщения губсуду мотивированных отводов.

II. Ответственность за правильность проведения настоящего постановления возлагается на губсуд и РИК'и.

Предгубисполкома **ЛАВРОВ.**
Секретарь през. ГИК **КОМАРОВ.**

Зам. ответств. редактора Ф. ЧАБРОВ.

ТОРГИ

На 11 августа 1929 г. Рязокрстрахкассой назначаются торги на продажу племенного скота (5 быков и 4 свинья), принадлежащего Рыково-Заборьевскому молочному заводу, находящегося в селе Рыково-Заборье, Рязанского района. Оценено имущество для начала торгов в одну тысячу девятсот восемь рублей.

За всеми справками обращаться к от. контролеру т. Тимофееву в день продажи на месте торгов, в с. Рыково-Заборье.

РЯЗОКРСТРАХКАССА.

№ 974.

Построим гражданский самолет

Вносят и вызывают

Сотрудники коллектива ЦРК вносят 2 проц. с заработной платы рабочих и служащих и вызывают все кооперативные предприятия.

* * *

Сотрудники коллектива губземуправления вносят 1 проц. с заработной платы рабочих и служащих и вызывают всех земельных работников Рязанской губернии.

* * *

Ячейка Осоавиахима окрпотребсоюза вносит 10 руб. и вызывает последовать ее примеру ячейки: молокосоюза, кредитн. сельсоюза, губзу, грунткома торгслужащих и почты.

По вызову тов. Сысоева вношу 5 руб. и вызываю на такую же сумму т.т. Ногуева, Троицкого, Дорофеева, Антонова, Богданова; Лушева и Пальмина (губфо).

АКСЕНОВ.

* * *

По вызову т.т. Лубина и Сысоева вношу 5 руб. и вызываю на такую же сумму т.т. Хонерского (губфо), Тютюнник (губоно), Сурина Н. М., Гришина Н. Е., Володина (М.-К. ж. д.).

ЛОХМУТОВ.

* * *

Рабочие и служащие об'единяемые месткомом № 3 М. К. ж. д. стан. Рязань общим собранием постановили отчислить один процент месячного заработка и вызвать местком № 1 и 2 и местком № 1 пути станции Рузаевка.

В Осоавиахиме

Курсы женского актива

В ближайшем губсоветом Осоавиахима создаются курсы женского актива. Будет проработано 14 бесед.

Курсы подготовят кадры ячейковых уполномоченных по работе среди женщин.

Переподготовка членов военных кружков

В настоящее время по Рязани идет переподготовка членов военных и стрелковых кружков.

К каждому кружку прикрепляется руководитель из лиц, окончивших 4-дневные лагерные курсы.

Обследование кружков

Губсоветом Осоавиахима в августе и сентябре месяцах будет произведено обследование всех городских кружков.

Военный поход

Сасовский райсовет проводит 10—11 августа поход-игру, с целью выявления военной подготовки членов Осоавиахима.

Поход-игра будет проводиться между железнодорожным взводом и сасовскими осоавиахимовцами.

Приказание

Рязанского Губ. Совета Осоавиахима и Горкома комсомола 1929 г. 6 VIII. г. Рязань

Для участия в параде 11-VIII с. г. по случаю губернского слета пионеров, губсовет Осоавиахима выделяет сводный батальон членов Осоавиахима 3-хротного состава для чего:

§ 1.

Всем ячейкам Осоавиахима и РОКК гор. Рязани выделить 10 проц. из своего численного состава и выслать таковые к дому Красной армии 11-VIII к 3 часам дня.

§ 2.

Командование батальонов возлагается на тов. **Нестерова.**

§ 3.

Командирами рот назначаю: 1ой **Гвоздева**, 2-ой **Симагулова**, 3-ей **Актова**. Командиром отряда РОКК—**Гусева.**

§ 4.

Каждая ячейка комсомола гор. Рязани для участия в параде в обязательном порядке выделяет 20 товарищей в костюмах юнг-штурма, коим прибыть в ДКА к 3 часам и влиться в состав батальона Осоавиахима.

§ 5.

Ответственность за своевременную явку членов ВЛКСМ и Осоавиахима на парад возлагается непосредственно на секретарей ячеек ВЛКСМ и Осоавихима.

Отв. секретарь ГС Осоавиахима ЛУБИН.

Отв. секретарь горкома ВЛКСМ ГРИГОРОВИЧ.

Больше внимания пионерработе

(Директива президиума губисполкома)

На заседании президиума губисполкома 1 августа обсуждался вопрос о состоянии и перспективах пионерского движения в нашем округе.

Отмечена недостаточная помощь в пионерработе со стороны советских и общественных организаций. Большинство из них оказывается незнакомы даже с директивами центральных органов в части ведения пионерской работы. Слабо охвачены дети рабочих. Недостаточно влияние пионер-организаций на неорганизованных детей, особенно в школах.

Для оживления этой работы в дальнейшем, президиум исполкома наметил следующие мероприятия.

Наробразу и здравотделу предложено включить в пятилетний план строительства культучреждений новую сеть детских клубов, площадок библиотек и кино. Все строющие организации, при проектировании нового строительства, должны иметь в виду удовлетворение детских нужд. Особенно уделить внимание созданию детских комнат в новых домах, как при промпредприятиях, так и по линии коммунального хозяйства.

Наробраз и колхозсоюз обязаны усилить внимание пионеротрядам в деревне, особенно в колхозах и совхозах.

Финотделу и наробразу поручено предусмотреть в бюджете 1929—30 г. средства на внешкольную работу среди детей.

Все организации обязаны производить пионерработу в строго планомерном порядке.

Пока не поздно

Приготовить общежитие учащимся педтехникума

Приближается начало учебного года, а вопрос о добавочном общежитии для Рязанского педтехникума все еще висит в воздухе. Между прочим разрешить его нужно в срочном порядке.

В прошлом году при наличии 300 учащихся в общежитии было 140 мест, которых, к слову сказать, все же нехватало, и учащиеся находились в тяжелых условиях, ютясь по 24 человека в комнате. Это слишком отрицательно отражалось на занятиях и знаниях учащихся.

В нынешнем году общежитие рассчитано лишь на 120 человек, а общее число учащихся — 420 человек, при чем из вновь поступивших —значительную часть составляют—батраки, крестьяне-бедняки и дети рабочих.

Пока не поздно, нужно подумать над этим вопросом губОНО и администрации техникума. Обеспечить пролетарскую часть студенчества общежитием и создать ей нормальные условия для занятий необходимо.

АБЛОВИЧ.

Заочное обучение гарантийных служащих

За последнее время наблюдается рост убыточности по гарантийному страхованию. Этому способствует недостаточная квалификация гарантийных служащих и неподготовленность работников, выдвинутых в аппараты на должности, связанные с материальной ответственностью.

Сейчас горстрахом организовано заочное обучение на курсах при Наркомторге РСФСР (Москва, Центр. Маросейка, 6—8, заочкурсы).

Срок обучения установлен по классовому циклу 8 мес. и по складскому—10 м. Стоимость обучения по первому 24 руб. и складскому 28 руб.

Безработные освобождаются от платы, а для низкооплачиваемых категорий гарантийных служащих установлена пониженная ставка.

Подробные условия обучения можно узнать в своих профорганизациях и окрстрахе (г. Рязань, ул. ул. Ленина и Свердлова, № 16).

МАЛЬЦЕВ.

Выставка пионерских работ

Рязанским окружным штабом пионер-слета при участии Рязанского филиала АХР открывается 1-я окружная выставка пионерских работ. Выставка ставит целью показать трудящимся работу и творчество детей рабочих и крестьян пионер-отрядов и их участие в социалистическом строительстве СССР.

На выставка будут представлены отделы: сельскохозяйственный, труд и техника, октябрята и дошкольники, дети и оборона страны, работы пионеров в школе, братские и враждебные детские организации и детская печать.

Выставка продолжится три дня—с 11-го по 13 августа—в помещении Дома Красной армии с 9 час. утра до 9 час. вечера ежедневно. Вход свободный.

У наших рыбаков

Кооперирование проходит успешно Растет сбыт.. Широкое кредитование бедноты при снабжении принадлежностями.

С каждым годом об'единения рыбаков нашего округа крепнут. У них имеется в округе уже шесть своих магазинов. Сбыт на местном рынке за июнь месяц достиг 20.000 руб. В эту цифру входит только организационный сбыт. На загородные рынки, которым является исключительно Москва, за июнь было отправлено рыбы более, чем на 15 тысяч рублей.

Снабжение рыбаков сетями, рыбными принадлежностями, спецодеждой и т. д., в сравнении с 28 годом сильно увеличилось. Если тогда за один месяц, в среднем, отпускалось на 600 руб., то в июне этого года было отпущено товаров всем товариществам уже почти на 45.000 руб. При снабжении, **бедняки кредитуются на 100 проц.—сроком до 6 месяцев.**

Успешно проходит кооперирование. Из учтенных рыбаков, работающих в рыбо-промысловых водоемах местного значения—1.795 чел. на 1 августа кооперировано 1.539 чел. или 86 проц., которые распределяются между 21 об'единением.

Значительное внимание уделяется культурно-просветительной работе. На каждое товарищество выписывается по одной библиотечке, газеты—местные и центральные и на каждые 10 чел. рыбаков—газета «Голос Рыбака».

Произведен опытный лов по изучению икрометания, чтобы установить сохранность размножения рыбопродукции.

Не обойден вопрос и социалистического соревнования. В Спасском районе, Дубровский коллектив вызвал соседние артели: Тереховскую и Тырновскую. Условия соревнования—100 проц. сбыт рыбы всего улова по кооперативной линии и кооперирование бедноты.

В связи с реорганизацией рыбного хозяйства, которая должна пройти в 29—30 г., вводится пятилетний план, с установкой: почти удвоить добычу рыбы-сырца по всем районам крупного и малого рыболовства.

Н. ЕГОРОВ.

В окрпотребсоюзе

Новый состав правления

2 августа на окружном собрании уполномоченных потребкооперации произведены выборы нового правления, в состав которого вошли т.т.: **Иванов** (предс.), **Нифатов** (зам. предс.), **Бербасова** (зав. ОРГО), **Петров** (зав. торговым отделом), **Корнеев** (заготовительно-сбытовой отдел), **Лоптов** (рабочий 2 госкожзавода) и **Калинкина** (колхозница, Рязжского района). Кандидаты к ним: **Григорьев** (Рязсельмаш), **Старостин** (крест. Рязского района) и **Артамонова** (кр-ка Рязанского района).

Извещение

9 августа, в 6 ч. веч., в помещении горкома ВКП(б) созывается совещание секретарей партийных и комсомольских ячеек и председателей ФЗМК.

В виду важности вопроса—явка обязательна. **Горком ВКП(б).**

От редакции

По произведенному расследованию факты, указанные в заметке «Я лидер волости», помещенной в № 94 «Рабочего Клича» от 24 апреля с. г., в отношении председателя Саложковского вика т. Ефимова Н. И. не подтвердились.

Согласно имеющегося в распоряжения редакции материала, обвинение т. Ефимова в скрытии, якобы, своего классового положения — не отвечает действительности.

Недоставленные телеграммы

1 августа Яйсана—Курносову.

Поправки

В № 178, на последней странице, отчет о закрытии пионерслета—«За рабочее дело — будь готов»—дан без окончания, так как по вине выпускающего и корректоров целая часть отчета утеряна.

В речи тов. Молотова «Коминтерн и новый революционный под'ем», опубликованной в «Раб. Кличе» от 6 августа (№ 177), допущена следующая опечатка:

1. в 5-м столбце, 3-й абзац напечатано:

«...отрицание роста классовых противоречий в Китае и факты нарастания предпосылок для нового революционного под'ема являются не чем иным, как жалкой либеральной близорукостью».

Следует читать:

«...отрицание роста классовых противоречий в Китае и факта нарастания предпосылок для нового революционного под'ема является не чем иным, как жалкой либеральной близорукостью».

Суд и быт

Из-под засады

Ночь под 22 ноября 1928 г. останется надолго в памяти Матвея Мирошкина, гр-на села Петровичи, Спасского уезда.

Вечером к нему пришли трое работников уездной милиции. Разговор вышел короткий и знаменательный.

— Когда? — шопотом спросил хозяин.

— Сегодня в ночь...

Тихо было в доме. Близко к полночи — легкий скрип подвод. Они замер за углом дома... Осторожные шаги захлюпали около амбара. Крались три тени. Звякнул замок и сразу оборвался звук. Тяжелые удары железа о железо прорвали застоявшуюся тишину. Скрипнула дверь у амбара. Тени двигались, исчезая за углом дома и, снова появляясь перед скрытой дверью амбара.

Дом казался вымершим...

Выстрел и крик раздались почти одновременно.

— Стой, милиция!

Трое выпрыгнули из засады.

— Сдавайтесь!

Началась суматоха. Тени забегали. Затрещала перестрелка. Воры, отстреливаясь, отступили к нагруженным подводам.

— Гони!

Лошади рванули и понеслись.

— Остановись! — кричали милиционеры, стреляя в догонку.

В ответ прожужжали пули...

Трое верховых мчались по дороге на село Панино, изредка задерживаясь:

— Стой, что-то бросили... Сундучек валяется... Другой.

Под'езжая к селу, милиционеры увидели на дороге лошадь, запряженную в олер. На нем лежали тулуп и подушка Мирошкина.

Лошадь принадлежала бандиту Ивану Щербакову. Заглянув ее, он перешел на другую подводу к Ларионову Скоморохову, где ежился в страхе семнадцатилетний вор-«ученик» Михаил Макаркин.

Утром их забрали. За несколько дней перед тем, сговариваясь на кражу, воры не думали, что милиция проникнет в их секреты и устроит засаду, однако, вместе с ломом, они захватили на всякий случай револьверы.

Губсуд приговорил: И. Ф. Щербакова к 6 годам лишения свободы, с конфискацией имущества на 100 руб., М. Ф. Макаркина—к 5 годам, с конфискацией имущества на ту же сумму, снизив ему срок лишения свободы на одну треть, как несовершеннолетнему, И. В. Скоморохова — к 5 годам лишения свободы.

Всех со строгой изоляцией и поражением в правах на 3 года.

Л. С.

Похищены

следующие облигации госзаймов: 1) 1922 г. № 001803, сер. 07 на 5 руб., 2) 2927 г., 6 проц., № 199001, сер. 19, на 25 р.; 1-й заем индустриализации, №№ 114755, сер. 29, на 5 р., 119685, сер. 11; на 5 р.; 137158, сер. 22, на 5 руб.

Пропал мальчик

9 лет, глухонемой Федором, слабоумный, одет в черную сатиновую рубашку, в черных брюках, босой и без фуражки. Волосы русые. Всех знающих просим сообщить по адресу: с. Троица-Неделица, ст. Ясаково М. К. ж. д. гр. Балуховой У. С.

958

ПРАКТИЧЕСКИЕ СОВЕТЫ

желающим изучить бухгалтерию. Советы эти предохранят вас от напрасной траты труда, времени и средств на изучение бухгалтерии и направят вас на наиболее доступный путь к основательному со усвоению. Сообщите свой адрес автору Э. С. Гальперину, Одесса, почтовый ящик 1037 и вы их получите бесплатно.

Др ЧЕРНОБАЕВ А. Н.
Кожные и венерич. болезни. СИФИЛИС
Принимаю мужчин ежедневно от 9½ до 1 час. дня и от 5 до 8 ч. веч., по ВОСКРЕСЕНЬЯМ от 10 до 1 час. дня.
АДРЕС: 1-ая Пролетарская ул. (б. М.-Мещанская), дом Дувакова, № 21 (от Хлебной вдоль 5-й дом)

ЗАОЧНОЕ ОБУЧЕНИЕ ШВЕЙНОМУ ДЕЛУ
I. Курсы: 1) кройки и шитья; 2) вышивания; 3) головных уборов.
II. Обучение кройки и шитью по плакатам
III. КУРСЫ: пом. инструкт. и крупн.
IV. ковод. ЗАКРОЙЩИКОВ
По окончании свидетельство
Справочник 20 к. мелкими марками
НА КУРСАХ ОБУЧАЮТСЯ 12500 чел.
Москва 9, Тверская, 24.
ЗАОЧНЫЕ ГОСКУРСЫ

СРОЧНО ТРЕБУЕТСЯ
квартира из двух небольших комнат. Предлож. сообщать: Приклонская, 24. Пименову.
№ 966.



ГРАВЕР В. ПИПЕС
специальная мастерская медных и каучуковых печатей и штемпелей г. Рязань, Селезневская, 16.
Существует с 1901 года.
№ 901.

ЧЕТВЕРГ 8 АВГУСТА
КОЛОННЫЙ ЗАЛ
ТОЛЬКО ОДИН ДЕНЬ
СОСТОИТСЯ ВЫСТУПЛЕНИЕ
УЧАСТНИКОВ ЛЕДОВОГО ПОХОДА НА „МАЛЫГИНЕ“
ЛЕТЧИКА **М. С. БАБУШКИНА**
Летчика
Кино-оператора **И. А. ВАЛЕНТЭЙ**
НА ЭКРАНЕ 2 КИНО-ФИЛЬМЫ
1. СТАЛЬНЫЕ ПТИЦЫ 5 част.
2. НА ПОМОЩЬ НОБИЛЕ
3 сеанса: 1-вый в 6 ч., 2-ой в 8 ч., 3-й в. 10 ч. в Оставшиеся билеты входные и на места только на 3-й сеанс продаются в кассе с 12 ч. дня до 10 ч. веч. беспрерывно
ЧЕТВЕРГ 8 АВГУСТА

НОВЫЙ ЛЕТНИЙ СОВЕТСКИЙ ТЕАТР
СЕГОДНЯ 8-го августа 1929 ГОДА
Багдадский вор
Оперетта в 3-х действиях

Гублит № 15737 7/VIII 1929 г. Заказ № 3191 Рязгостипография, Советская площадь

Пролетарии всех стран, соединяйтесь!

РАБОЧИЙ КЛИЧ

Ежедневная газета Рязанского Губернского Комитета ВКП(б), Губисполкома и Губпрофсовета.

Адрес редакции и главной конторы: РЯЗАНЬ, Советская площадь. Телефон РЕДАКЦИИ 414. Телефон КОНТОРЫ 102.

ГОД ИЗДАНИЯ 12-й

ЦЕНА ОТДЕЛЬНОГО НОМЕРА 5 коп.

ПОДПИСНАЯ ПЛАТА

	На 1 м.	На 3 м.	На 6 м.
„Раб. Клич" без прил. для учр. и органов. . .	1—80	5—00	9 р.
„Раб. Клич" без прил. для членов профсоюз. и крестьян . .	60 к.	1—80	3—60

ЦЕНА НА ОБЪЯВЛЕНИЯ:
МЕСТНЫЕ:
1 стр. непарели позади текста 25 к.
ИНОГОРОДНИЕ:
1 стр. непарели позади текста. 40 к.
При многократном печатании скидка.
Мелкие об'явления . . . . . 1 р.
Об'явления об утере документов: с членов профсоюзов и крестьян—75 к. за два документа, а свыше—по 35 к. за каждый документ.
Подписка принимается в главной конторе и во всех почтовых предприятиях.

№ 180 — Пятница, 9 августа 1929 г. — № 180

Под маской религии—контрреволюционная организация

РОСТОВ-НА-ДОНУ. В горно-лесистых районах Майкопского, Армавирского, Кубанского и Черноморского округов и в Карачаевской области после ликвидации белозеленых банд осталось не мало белобандитов. Потеряв надежду добиться успеха в открытой борьбе, они ушли в подполье, организовали монархическую организацию и повели агитацию среди казачества.

Для прикрытия своей преступной деятельности организация прикрылась вывеской нелегального религиозного общества «ивяславцев». Верхи состояли из бывших заводчиков, атаманов-помещиков, бело-бандитов из отрядов генералов Хвостикова, Улагая, князя Джантемирова, офицера Карлова и др. Они последовательно проводили свою вредительскую политику. Для темных же низов была оставлена религиозная удочка.

Во главе организации стояли бывшие помещики - офицеры братья Григорович и совет двенадцати «апостолов». Жили верхи в лесах. Через своих доверенных ходоков—бандитов, прикрывавшихся речами о кончине мира и пришествии антихриста, они руководили контрреволюционной работой и внедряли в казачество мысль о борьбе с советской властью.

Сев.-кавказские органы ГПУ раскрыли преступную деятельность организации и выявили ее белогвардейскую сущность.

Внимание смене

Забота о детях,—для нас это прежде всего—забота об их классовом воспитании, об их коммунистическом воспитании.

Именно поэтому мы должны с величайшей внимательностью и чуткостью относиться к пионердвижению, которое является основной и наиболее влиятельной формой коммунистического воспитания детей.

Общественная роль пионердвижения возрастает особенно сейчас, в условиях обострившейся классовой борьбы в стране, которая неизбежно влечет за собой усиление борьбы за подрастающее поколение.

Классово-враждебные пролетариату элементы: попы, кулаки, муллы и сектанты, черная свора всех мастей, стараются овладеть детским сознанием и чувством, пытаются сделать детей пособниками своих контрреволюционных замыслов, отравляя детей ядом религии, шовинизма и антисемитизма.

В бешеной ненависти против власти трудящихся, постепенно вытесняемый со всех своих позиций наступательным движением социализма, классовый враг рассчитывает на детей, неискушенных в жизни и не разбирающихся в сложной механике общественных отношений.

Надо быть на-чеку.. Враг хорошо вооружен.

Нельзя благодушествовать, когда он ведет атаку.

К сожалению, мы должны открыто признать, что с делом коммунистического воспитания детей, несмотря на все его огромнейшие успехи, у нас далеко не все благополучно.

Нередко мы наблюдаем со стороны советско-общественных, а иной раз и со стороны партийно-комсомольских организаций недооценку классово-воспитательной роли пионердвижения и ограничено-формальное отношение к нему. До сих пор мы оказываем очень мало реальной практической помощи пионеротрядам. До сих пор отряды у нас находятся на задворках общественного внимания и благодаря этому не могут полностью и часто даже наполовину выполнять свои функции по коммунистическому воспитанию...

Из года в год мы пишем в резолюциях об улучшении социального состава вожатых, о повышении их педагогической квалификации, «по воз и выше там»...

Пионеров мало удовлетворяет содержание отрядной работы. Детская самодеятельность развернута чрезвычайно слабо...

Правда, при всех недостатках пионердвижение все же сумело об'единить и увлечь десятки и сотни тысяч ребят, сумело мобилизовать детские силы в помощь партии и правительству в работе по под'ему урожайности, в осуществлении многоразличных культурных начинаний (во время культпохода), в проведении различных общественно-политических кампаний (перевыборы советов, хлебозаготовки, займы).

Но все положительное, что имеется в пионердвижении, не может заслонить собою его слабых мест, не может не требовать от нас решительного перелома в отношении к коммунистическому воспитанию детей, к нашему руководству этим воспитанием.

Сегодня открывается первый губернский пионерслет.

Слет должен будет проверить качество коммунистического воспитания детей и выяснить действительную роль пионеров в школе, в семье, на улице, в борьбе за политические позиции пролетариата, за культурную революцию в быту, в борьбе со всякого рода разлагающими чуждо-классовыми влияниями.

Слет должен стать плацдармом революционной детской самокритики нашего руководства пионердвижением, а вместе с тем трибуной, с которой дети трудящихся должны пред'явить к советской общественности свои законные требования.

Эти требования в основном сводятся к усилению классового внимания детям, улучшению руководства пионердвижением, развитию детской активности и самодеятельности, к широкому развертыванию культурно-воспитательной работы с детьми и борьбы за настоящую политехническую трудовую школу, в охране детского труда и борьбе с эксплоатацией малолетних в мастерской кустаря и в кулацком хозяйстве, к большему об'единению вокруг пионердвижения детей трудящихся и к массовому вовлечению их в пионеры...

На этом слете пусть будут заложены прочные основания неослабной классовой заботы о детях, заботы о наших соратниках в борьбе и работе о наших резервах и будущих строителях социалистического общества.

ГУБЕРНСКОМУ СЛЕТУ ПИОНЕРОВ ОТ РЯЗАНСКОГО ГУБКОМА ВКП(б)

Юные пионеры!

В кровавой борьбе с капиталистами и помещиками рабочий класс и его партия завоевали власть трудящихся и отстояли Октябрьские завоевания. На ваших глазах сейчас кругом идет великая стройка огромного, общего социалистического хозяйства.

Для того, чтобы начатое нами дело было в надежных руках, коммунистическая партия не может не заботиться о воспитании в духе коммунизма молодого поколения, которому суждено завершить строительство социализма.

Партия с напряженным вниманием следит за развитием детского коммунистического движения, она борется с болезненными явлениями в пионерской организации и указывает пути к их устранению.

Рязанский губернский комитет всесоюзной коммунистической партии обещает еще более широкую поддержку и помощь детскому коммунистическому движению.

Юные пионеры, помня об этом, вы должны употребить все свое детское творчество к тому, чтобы больше и лучше учиться, помогать партии осуществлять пятилетний план народного хозяйства, бороться за новую социалистическую трудовую школу и стать боевым авангардом детей трудящихся.

Пусть ваш пионерский слет докажет, что дети советской страны вместе с отцами участвуют в строительстве социализма и готовят из себя участников будущих великих боев за мировую пролетарскую революцию.

Да здравствует губернский слет юных пионеров!

Да здравствует неразрывная связь трех поколений, партии, комсомола и пионеров!

ГУБКОМ ВКП(б)

Пионерский слет Красной Пресни

Выступление тт. Ярославского и Калинина

МОСКВА.—Более 25 тысяч рабочих, работниц, комсомольцев и пионеров собрались 7 августа на стадионе Динамо на районный пионерский слет Красной Пресни.

От ЦК партии пионеров приветствовал т. Ярославский. Перед партией и рабочим классом,—сказал Ярославский, стоит огромная работа по социалистическому строительству. В этой работе мы рассчитываем не только на силы взрослых, но и на то поколение, которое родилось после Октября. Наш грандиозный план, рассчитанный на пять лет, будет проводиться не только коммунистами и комсомольцами но и юными пионерами.

Появление на трибуне т Калинина было встречено бурными аплодисментами. Через несколько дней,—сказал т. Калинин.— в Москву с'едутся тысячи пионеров со всего Советского Союза. Мне бы хотелось чтобы дети Москвы оказали хороший прием детям, приезжающим из других городов. Торжественная часть слета закончилась большой художественной частью и фейерверком.

Организуется международное революционное соревнование

МОСКВА, 7 августа.—6-го августа при ЦК ВЛКСМ состоялось совещание по вопросу об организации международного революционного соревнования, идея которого зародилась среди рабочей молодежи Московско-Нарвского района в Ленинграде. На совещании были представители ЦК ВЛКСМ. АПШО КИМ, редакции «Комсомольской Правды» и ВЦСПС. Совещание вынесло постановление: одобрить инициативу «Комсомольской Правды» по проведению международного революционного соревнования и признало необходимым создать единый штаб по международному революционному соревнованию при исполкоме КИМ'а.

Крепим оборону СССР

МОСКВА. — По всей Сибири очень успешно идет сбор средств на оборону. Отдельные округа вызывают друг друга на соревнование по подписке на заем, по посеву десятин индустриализации и т. д. Многие села целиком вступают в Осоавиахим и МОПР и досрочно сдают сельхозналог. Крестьяне нескольких деревень Сарапульского округа постановили в ответ на выпады китайской военщины коллективно сдать на хранение все свои облигации. В Саранске артисты городского театра отчислили весь сбор с одного из спектаклей на постройку самолета «Ответ рабис Чан Кай-ши». Бывшие партизаны обратились к правительству с просьбой, в случае войны, зачислить их в ряды Красной армии в первую очередь.

СДАЮТ ХЛЕБ ГОСУДАРСТВУ

ХАРЬКОВ, 8 августа. — Из разных округов Украины сообщают, что сдача хлеба государству бедняками и середняками проходит с большим под'емом. Во многих местах стихийно организуются красные обозы, везущие большие партии хлеба на ссыппункты. В Запорожском округе, с. Михайловка в один день приготовила 130 тонн хлеба. Село Железнянка — 100 тонн. В Артемовском округе группа немцев-хлеборобов привезла на ссыпной пункт 60 центнеров хлеба.

ОРЕЛ, 7 августа.—Колхозы и совхозы Свердловского района начали сдачу хлеба государству. Первой сдала 33 центнера хлебо-артель им. «Карла Маркса» Четверть сданного зерна артель внесла в фонд индустриализации, на вторую четверть приобретены облигации третьего займа индустриализации.

РУМЫНСКАЯ ВОЕНЩИНА расстреливает рабочих

КРОВАВОЕ ПОБОИЩЕ В ЖИЛАВСКОЙ ДОЛИНЕ

Весь район усеян трупами бастующих

ВЕНА, 7 августа. — По сообщениям из Румынии, вчера в Лупенах (центр угольного района Жилавской долины) произошли кровавые столкновения горняков с войсками.

В понедельник утром началась **стихийная** забастовка вследствие отклонения предпринимателями требований рабочих о повышении зарплаты и введения восьмичасового рабочего дня (вместо 10-часового). Вспыхнув вначале только на двух шахтах, забастовка превратилась во всеобщую, так как из 4.000 горняков в шахтах остались лишь 200, работавших на водоотливе.

Бастующие горняки направились к электрической станции угольного района, **оцепили ее, прогнали инженеров и стражу, заняли водопровод** и обратились к рабочим электрической станции с **призывом примкнуть к забастовке.** Рабочие, обслуживающие станцию, присоединились к бастующим **и вся Жилавская долина осталась без света.**

Угольные копи сразу же были заняты **специально вытребованным полком пехоты, батальоном пограничников и усиленным отрядом жандармов.**

Командир полка пред'явил бастующим требование **встать безоговорочно на работу и очистить электростанцию, а также водопровод.** Бастующие ответили на это требование **массовой демонстрацией** и призывом к горнякам других копей данного района **притти на помощь.**

Войска дали **несколько залпов** по бастующим. По сообщениям румынской печати, **32 горняка убиты и несколько сот ранены.**

Захваченные рабочими водопровод и электростанцию войскам **удалось отбить лишь к вечеру.** Однако пустить их в ход не удалось, и вся Жилавская долина осталась и в ночь на среду без света.

Количество убитых, по частным сведениям, значительно выше газетных данных.

В районе вокзала и на окрестных полях обнаружено сегодня **большое количество трупов рабочих и много смертельно раненых.** Все школы района превращены в амбулатории.

Правительственные источники утверждают, что стачечники стреляли первыми и ранили нескольких жандармов.

Копи, электростанция и водопровод остались под охраной войск. Правительство выслало в угольный район **подкрепления.** Восстановлено **осадное положение, и запрещено выходить на улицу позже 9 часов вечера.**

Замыслы Стимпсона раскрываются

Мечта Америки не осуществилась

ВАШИНГТОН, 7 августа. — Из хорошо осведомленных источников сообщают, что нота Стимпсона от 25 июля предлагала создать комиссию для обследования конфликта на КВ ж. д., при чем эта комиссия должна была состоять из представителей Англии, Японии, Франции, Германии и Италии. По слухам, в ноте в скрытой форме содержалось предложение о том, чтобы державы помогли Китаю выкупить КВ ж. д.

Американские и английские банкиры вероятно оказали бы Цаю финансовую помощь для этого выкупа; контроль на КВ ж. д. попал бы тогда в руки американских банкиров.

По сообщениям некоторых источников, Англия, Япония и Германия дали неблагоприятный ответ на предложение Стимпсона, а Франция и Италия не ответили на ноту; надо отметить, что Япония решительно борется против роста американского влияния в Манчжурии.

Постройка железнодорожной ветки на Рязельмаше идет успешно

Особенно дружно работали строители в день индустриализации

Постройка железнодорожной ветки на Рязельмаше, благодаря старанию рабочих и умелому руководству организаторов постройки, идет успешно.

Несмотря на текучесть состава сезонных рабочих и на отход их в деревню на полевые работы, постройка ветки не приостанавливается. Многие из рабочих уже успели вернуться из деревни.

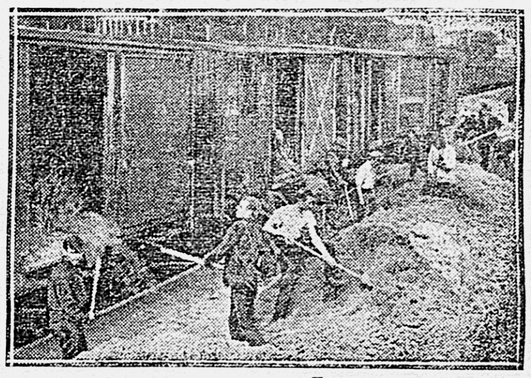

В день индустриализации строители ветки работали особенно дружно, отдав заработок за этот день в фонд индустриализации СССР.

— Построим ветку хорошо и в срок...

Такое обещание дают строители Сельмаша.

45 ПОДПИСЕЙ РАБОЧИХ.

Что дали печатники 6-го августа

В день 6 августа рабочие гостипографии вышли на работу все, как один.

По гостипографии выработка выразилась в сумме 208 руб. Из них отделения дали: наборное — 70 р., печатное—48 р., переплетное 36 р., линотипное — 16 р. и контора — 38 рублей.

Опозданий не было, прогулов—также.

По коллективу безработных—выход 100 проц., выработка в сумме—35 руб.

ХРАМОВ.

„День индустриализации" по всей стране

МОСКВА. — В Брянске, Бежице и на Малоярославских заводах день индустриализации прошел с большим под'емом. На заводе «Красный Профинтерн» прогулов не было. Песочинский завод помимо дня индустриализации, отработал еще один воскресный день в фонд индустриализации. Воскресник дал 3.500 руб. Рабочие холодильника в Новороссийске постановили отработать в этом году еще 3 дня в фонд индустриализации. В Тюмени 6 августа в фонд индустриализации было заработано 25 тысяч рублей. Костромские текстильщики дали в фонд индустриализации около 20 тысяч рублей, рабочие предприятий местной промышленности — около 6.000 рублей.

* * *

МОСКВА.—Подписка на третий заем индустриализации в Ростове-на-Дону идет успешнее, чем ожидалось. К 5-му августа сумма подписки достигла 4 миллионов рублей против предполагавшихся 3 миллионов. На Сельмаштрое подписка ежедневно возрастает на десятки тысяч рублей и достигла полумиллиона.

* * *

ХАРЬКОВ, 7 августа.—На шахтах Донугля в течение июля добыто 2 миллиона 245 тыс. тонн топлива т.-е. на 5,1 проц. больше, чем намечалось месячным планом.

Советский суд карает контрреволюционеров

МАРИУПОЛЬ, 7 августа.—В с. Мангуш выездная сессия округа, рассмотрев дело трех бывших офицеров чеченской сотни Дроздовского полка, которые, участвуя в 1919 году в карательном отряде замучили и убили свыше 350 человек, приговорила к расстрелу. Один к шести годам заключения.

О детях

Клянясь
И Октябрем
И маем,
Что новых
Вырастем людей,
Мы мало,
Слишком мало
Знаем
О жизни
Маленьких детей!

* * *

В тиши окраин,
По задворкам,
Где свиньи
Мокнут
В окнах лужи—
Где по хибаркам
И наморкам
Гуляет скупо
Солнца луч,—

* * *

Где стонут стекла
На рассвете
От драк
Подвыпивших гулак—
Растут и зреют
НАШИ дети,
Без воспитанья
Кое-как!..

* * *

Крутая жизнь
Их спозаранку
Берет за шиворот...
И вот—
Сивуха, карты и оплеуха
С трехлетним возрастом
Живет.

* * *

Потом—
Подростки в окруженьи
(Отец в хмелю,
Забита мать)
Наколят навык
И уменье
Владеть ножом
И воровать!

* * *

Да, это так!..
Как на картине—
Он будет с финкой
Как с мячом...
А мы
О новом гражданине
Поем
И спорим горячо.

* * *

Долой слова
В красивых латах,
Пустую бестолочь
Смести!
«Вниманье детям»
Не в плакатах,
А в жизни надо
Провести!...

* * *

Без сутолки
И без лени
Возвысим
Радостный удел,
Чтоб нашим новым
Поколеньем
Коварный враг
Не завладел.

ИВАН МОЛЧАНОВ.

Героический полет „Страны Советов"

Москва-Омск без единой посадки

МОСКВА, 7 августа. — На рассвете самолет «Страна Советов» начал свой грандиозный перелет Москва—Нью-Йорк. Самолет ведут пилоты Шестаков и Болотов, аэроавиатор Стерлитов и механик Кубаев. «Страну Советов» провожали представители общественных организаций, общественные работники Осоавиахима, управления военно-воздушных сил и представители советской и иностранной печати. По полученным в Осоавиахиме сведениям самолет «Страна Советов» в 7 ч. утра, 8 августа пролетел над Казанью, держа курс на Курган—Омск. Перелет Москва—Омск, расстоянием свыше 2.200 километров «Страна Советов» совершил без посадки.

Чествование пилотов „Крыльев Советов"

БЕРЛИН. — В честь участников перелета на «Крыльях Советов» германское общество воздушных сообщений «Дюфт-Ганза» устроило вчера чрезвычайно радушный прием, на котором присутствовали видные германские деятели и специалисты в области авиации. По единодушным отзывам специалистов самолет «Крылья Советов» и его пилот Громов осуществили выдающееся достижения, в частности—по сравнению с другими международными перелетами. Германские деятели подчеркивали дружественное советско-германское сотрудничество в области авиации

Строим новую дорогу

Уфа-Оренбург

УФА, 8 августа. — Проект постройки железной дороги Уфа—Оренбург уже утвержден научно-техническим советом НКПС. На постройку дороги отпущено 50 миллионов рублей. Постройка должна начаться в октябре этого года. Подготовительные работы начнутся сейчас. Строительное управление дороги будет находиться в Уфе.

На непрерывную неделю

ЛЕНИНГРАД, 7 августа. — Перешли на непрерывную рабочую неделю завод «Лаллолин» и некоторые цеха костеобрабатывающего завода ЛСПО. Подготовляется переход на непрерывную неделю невского стеаринового завода.

Рабочие Бирмингама готовы защищать СССР

Письмо союзному правительству от конференции национального меньшинства членов тред'юнионов

МОСКВА, 8 августа. — На имя союзного правительства получено воздушной почтой письмо от конференции национального меньшинства членов бирмингамских тред'юнионов состоявшейся 21 июля с. г., где говорится, что конференция бирмингамских тред'юнионов в числе других вопросов обсуждала также вопрос о посягательстве китайских генералов контр-революционеров на права рабочих и крестьян Советского Союза. Каждый делегат,—говорится в письме.—ясно сознавал, что империализм воспользуется настоящим положением, чтобы повести организованное наступление на СССР. Конференция поручила председателю Гридскей печати, **32 горняка убиты и несколько сот ранены.**

Захваченные рабочими водопровод и электростанцию войскам **удалось отбить лишь к вечеру.** Однако пустить их в ход не удалось, и вся Жилавская долина осталась и в ночь на среду без света.

Количество убитых, по частным сведениям, значительно выше газетных данных.

В районе вокзала и на окрестных полях обнаружено сегодня **большое количество трупов рабочих и много смертельно раненых.** Все школы района превращены в амбулатории.

Правительственные источники утверждают, что стачечники стреляли первыми и ранили нескольких жандармов.

Копи, электростанция и водопровод остались под охраной войск. Правительство выслало в угольный район **подкрепления.** Восстановлено **осадное положение, и запрещено выходить на улицу позже 9 часов вечера.**

Угольные копи сразу же были заняты **специально вытребованным полком пехоты, батальоном пограничников и усиленным отрядом жандармов.**

Командир полка пред'явил бастующим требование **встать безоговорочно на работу и очистить электростанцию, а также водопровод.** Бастующие ответили на это требование **массовой демонстрацией** и призывом к горнякам других копей данного района **притти на помощь.**

Войска дали **несколько залпов** по бастующим. По сообщениям румынской

Первому губернскому слету рязанской пионерии—наш привет

ЗА УКРЕПЛЕНИЕ КЛАССОВЫХ ПОЗИЦИЙ В ДЕТСКОМ ДВИЖЕНИИ

В борьбе за социализм дети должны быть вместе с нами

Пионерский слет—не показной парад, а серьезный политический смотр нашей работы по коммунистическому воспитанию детей

Пусть общественные организации придут на слет с ответственными обязательствами по оказанию практической помощи пионердвижению

Они спокойны

25 рублей и „директива"

Губотдел совторгслужащих перед лицом пионерслета должен дать ответ о своем безответственном отношении к пионердвижению

Они спокойны... Они делают «свое» дело.

В скорлупе ведомственного благополучия в тиши кабинета, уткнувшись в вороха бумаг, они спокойны. Какое дело им до пионерслета?

Они спокойны... Они —это работники губотдела совторгслужащих.

Правда, председатель губотдела озабоченно думает о слете. Спасибо и за то, что «думает», однако, и он не может дать ясного ответа о том, что сделано профсоюзом совторгслужащих по подготовке к пионерслету.

А в канцелярии губотдела некоторые документы со всей очевидностью и лишний раз еще свидетельствуют о том, что губотдел к работе по проведению губернского слета пионеров отнесся хуже, чем «формально».

„Расщедрились"

В первых числах августа заседало правление губотдела и на этом историческом заседании губотдел вынес решение «не на словах, а на деле» помочь комсомолу в проведении губслета и... **выдать 25 рублей.**

Каково!? Чего же еще нужно в самом деле!

25 рублей были получены горкомом комсомола на проведение городского слета пионеров.

А о губслете губотдел забыл...

Дали директиву...

В последних числах июля месяца губотдел разрядился канцелярской директивой по всем месткомам города Рязани с «горячим» призывом помощи комсомолу и пионерорганизации в проведении слета.

Месткомы получили директиву и подшили к делу.

Ни одного специального собрания месткомов, ни раз'яснений среди масс членов союза о задачах проведения губслета... Но ведь директиву послали... и губотдел спокоен..

— По нашей линии помощи можно ожидать,—заявляют губотдельцы.—У нас имеется все для обслуживания слета культурной и художественной работой. Кроме этого мы дали директиву... торговым предприятиям г. Рязани (ЦРК, группкому № 1 и др.) об оказании денежной помощи.

Авось после слета денежки будут?! И то хорошо...

Стоит ли еще говорить об отношении губотдела совторгслужащих к слету, и к пионердвижению вообще. Пожалуй, не стоит.

Пусть об этом лучше сам губотдел скажет на слете... **П.**

СМЕНА--СМЕНЕ

Губернский комитет комсомола шлет пламенный революционный привет первому Губернскому слету представителей юного поколения рабочего класса и от комсомола губернии заверяет, что комсомол, как руководитель детского коммунистического движения, примет все меры к обеспечению хорошим руководством пионерских отрядов, сумеет оградить отряды юных ленинцев от влияния классового врага: попов нэпманов, кулаков и воспитать у коммунистической детворы стойкую непримиримость к классовым врагам и их агентам.

Пусть первый слет пионеров покажет всем трудящимся—как растет и крепнет наша смена, как она готовит будущих строителей нового социалистического общества.

Да здравствует Ленинский краснознаменный комсомол!

Да здравствует его смена—будущее революции!

ГУБКОМ ВЛКСМ.

ДРУЗЬЯ ДЕТЕЙ

Окружное общество «Друг Детей» на этот раз действительно оправдало свое название и наиболее близко подошло к детским нуждам.

Подготовительная работа к пионер-слету началась своевременно.

Проведено расширенное заседание окружного ОДД с обсуждением вопроса о слете, где были намечены реальные практические мероприятия.

В Рязани обсужден вопрос о губслете пионеров на заседаниях бюро ячеек и общих собраниях ячеек ОДД, с широким привлечением трудового населения города. Всего проведено таких собраний—15.

Популяризация губслета пионеров среди населения проводилась также через индивидуальные и групповые беседы.

По губернской периферии были даны директивы о проведении подготовительной работы к губслету. Ячейки ОДД принялись за эту работу очень горячо.

Кроме этого, проводится «Детская неделя». Задачей «недели» является пропаганда о слете и сбор средств на благоустройство детских учреждений.

Окружное ОДД организует свою членскую массу для встречи участников губслета. Во встрече будут участвовать свыше 200 членов ячеек ОДД города Рязани.

Общежития пионеров за средства ОДД будут художественно декорированы. Для этой работы используются члены ОДД.

Совет ОДД ведет подготовку по организации определенных кадров актива из членов ячеек ОДД для культурного обслуживания губслета пионеров и в своем последнем решении постановил одному из пионеротрядов в качестве подарка, за хорошую работу—организовать в деревне столярную мастерскую из своих средств. **Д. П.**

Просвещенцам должно быть стыдно

Союз работников просвещения ближе всех других союзов должен бы стоять к пионерорганизации. Однако, к сожалению, этого не видно,

Очень плохо просвещенцы готовились и к пионерслету.

Подготовительная работа губотделом рабпрос начата с большим запозданием, всего лишь 23-го июля.

Правда, на пленуме губотдела, где обсуждался вопрос о слете, приняли солидную резолюцию, в которой говорится о максимальной практической помощи комсомолу и пионерорганизации в проведении губслета.

Разослали эту резолюцию всем месткомам и уездным отделениям своего союза, а реальных дел не заметно.

Откровенность губотдела выясняет действительные причины такого чиновничье-небрежного отношения со стороны союза к нуждам детских организаций.

Раз'яснительная работа среди пионеров, неорганизованных детей и трудового населения о задачах пионер слета, школьными работниками не проводилась.

— Знаете, сейчас все в отпуску. —Учителя отдыхают.—Заставить их работать ни в коем случае нельзя—об'ясняют в губотделе.

Но, ведь низовые профорганизации рабпроса, надо полагать, не в отпуску...?! По городу Рязани имеется 16 месткомов союза рабпроса.

Что же они то сделали?

Оказывается один из них пытался собрать специальное собрание членов союза по вопросу о слете но... Пришли только 3 человека и собрание не состоялось.

— Ничего не поделаешь,—заявляют губотдельцы. «Штатные работы и то срываются» в связи с отпусками и районированием.

О материальной помощи слету и говорить нечего. **ДМ.**

За действительное внимание

О слете пионеров газеты начали писать давно. На партийных и профессиональных собраниях много говорилось о политическом значении слета, который нужно рассматривать как смотр всей нашей работы по коммунистическому воспитанию своей смены. Был выкинут лозунг: все внимание детям.

4 и 5 августа, в Рязани проводился городской пионерский слет, но «внимания» детям было мало.

Пионеры вышли демонстрировать на улицу. Кто их встретил? Почти никто. Общественные организации и родители остались в стороне.

Пионеры собрались в театре, обсуждали свою работу. Опять... одни.

Рязанская общественность и, прежде всего, профсоюзные организации недопустимо небрежно отнеслись к смотру.

Сегодня открывается губернский пионерслет. Трудящиеся должны отнестись к этому слету с особенным вниманием.

Губисполком--слету

Президиум Рязанского губ. исполнительного комитета советов РК и КД шлет 1-му губернскому слету юных пионеров свой пламенный привет.

1-й слет юных ленинцев проходит в условиях ожесточенной классовой борьбы в стране, когда коммунистическая партия, советская власть и все трудящиеся ведут решительное наступление на капиталистические элементы города и деревни, развертывая индустриализацию страны и коллективизацию сельского хозяйства. Выполнение этих сложных и ответственных задач требует от всех советских, профессиональных и общественных организаций и трудящихся энергичной работы по проведению генеральной линии партии, но вместе с этой работой и ради нее, и во имя наших классовых интересов мы должны уделить максимум внимания и заботы воспитанию подрастающего революционного поколения трудящихся, призванных продолжать дело отцов, дело Октябрьской революции.

Мы обязаны окружить подрастающее поколение исключительным вниманием, чтобы оградить их от влияния классового врага (попа, кулака, сектанта и пр.), выковать из них действительных бойцов за социализм.

Больше внимания третьему поколению революции.

Да здравствует 1-й губернский слет юных пионеров!

Призывник, готовься стать стойким и умелым защитником октябрьских завоеваний и социалистического строительства!

Организуем работу к призыву 1907 г.

Всем ячейкам ВЛКСМ г. Рязани

Ячейкам комсомола надо теперь же проработать вопрос о подготовке кампании призыва 1907 года у себя на предприятиях и в учреждениях.

Что будет сделано горкомом ВЛКСМ по проведению кампании призыва 1907 года?

12, 13 и 14 августа будет работать семинарий призывников в помещении клуба металлистов. Занятия в нем будут проводиться товарищами из Осоавиахима и горкома. Ячейкам 12, 13 и 14 августа к 6 часам вечера необходимо выслать в обязательном порядке в сад металлистов имеющихся в ячейке призывников.

Гор. штабу легкой кавалерии на общегородском слете нужно проработать вопрос о проведении кампании призыва, особенное внимание уделив выявлению среди призывников чуждого элемента, а также наблюдению за работой ячеек. **Что нужно сделать ячейкам по проведению кампании призыва 1907 года?**

Ячейки должны немедленно проработать вопрос проведения кампании призыва совместно с ячейками Осоавиахима.

Ячейки должны создать у себя в клубах и красных уголках уголки призывника, столы справок, для обслуживания которых надо привлечь комсостав запаса или прикрепленных от частей Красной армии.

Военным кружкам ячеек следует немедленно приступить к работе по подготовке призывников 1907 года рождения к призыву, усилив с ними работу по военной учебе.

По 15 августа ячейки проводят экскурсии в лагеря и казармы для ознакомления призывников с бытом и учебой красноармейцев, а также организуют экскурсии в Рязанский военный музей.

Вся ответственность за проведение вышеуказанных мероприятий лежит на бюро комсомольских ячеек и военорганов. **ШТАБ.**

ПОДГОТОВИТЬСЯ К ПРИЕМУ УВОЛЬНЯЕМЫХ ИЗ РККА

Кое где подготовка к приему увольняемых из РККА уже началась. В Брянске, например, выделены средства на оказание помощи отпускникам, обеспечиваются кредиты на кооперирование и коллективизацию красноармейских хозяйств и т. д.

В Москве и других городах созданы комиссии при отделах труда для размещения отпускников на работу. Кое-где еще ничего не сделано.

Невольно вспоминаются ошибки прошлого года, когда увольнение застало местные власти врасплох и отпускник зачастую не использовался. Сплошь да рядом деревенские организации забывали связаться с отпускниками и ничего не делали, чтобы использовать новые активные силы. Некоторые отпускники начинали работать сами, не имея никакой поддержки со стороны ячейки и совета и, разумеется, при такой постановке дела менее активные из отпускников уходили от общественной работы и отдавались исключительно работе по собственному хозяйству.

Отпускник приходит из армии, наделенный теми или иными знаниями, приходит полезным работником для той или иной отрасли труда или общественной работы в городе и особенно—в деревне. Сейчас в Красной армии самими красноармейцами поднята кампания против «дезертирства в город», т. е. ухода отпускника, могущего быть полезным в деревне,—в город, на биржи труда, переполненные ищущими работу.

Каждый отпускник должен быть учтен и использован немедленно после его прибытия в деревню. Каждый деревенский работник должен поинтересоваться—нет ли среди отпускников товарищей, могущих ему оказать помощь?

Например, деревенский агроном. Среди отпускников он найдет немало товарищей, могущих быть использованными для колхозной и сельскохозяйственной пропаганды.

Ветеринар. Среди отпускников будут уволенные из красноармейских частей. Ветеринар должен помнить, что красноармеец-кавалерист учится не только владеть конем, но и ухаживать за ним, познает в армии начатки ветеринарии. Кроме того, в частях работают ветеринарные кружки. Стало быть и ветеринар сможет использовать отпускника.

Учитель. Придут отпускники-ликвидаторы неграмотности. Они смогут помочь учителю охватить учебой возможно больший процент неграмотных крестьян. Широкий актив отпускников,—новая база для развертывания работы в деревне во всех областях. Сельсоветы должны этот актив полностью использовать.

Деревня и город должны подготовиться к приему и использованию отпускников. Полученные отпускником в Красной армии знания должны быть с пользой применены на социалистическом строительстве.

Отпускники специальных частей—на специальную работу

Беседа с заминспектора инженеров РККА, т. Серчевским

— В этом году инспекцией инженеров заключен договор с Наркомвнуделом об использовании на гражданской работе отпускников инженерных частей (сапер и понтонер)—специалистов по дорожно-мостовому делу.

Эти специалисты будут назначаться на должности дорожных десятников и техников в местных органах коммунального хозяйства.

Автомобилисты будут сдавать экзамен на право езды по городу и право управления трактором. Они смогут быть использованы в совхозах и на автобусах и автомобилях. В Москве, в автомотобатальоне такой экзамен сдают почти 100 проц. красноармейцев. То же самое и на Украине.

Электрики могут быть использованы на монтажной работе по электротехнике и часть из них, как шофера.

И, наконец, железнодорожники должны быть использованы на железнодорожном транспорте.

Местные органы должны позаботиться о предоставлении отпускникам соответствующих должностей, соответствующих их специальности. **Нужно отметить, что такое использование отпускников по их армейской специальности чрезвычайно важно для армии.**

Лозунги к призыву

1. Полная и точная явка на призыв, строжайшее соблюдение революционного порядка. Сознательность и дисциплина—укрепляют обороноспособность СССР.

2. Призывник, готовься стать стойким и умелым защитником Октябрьских завоеваний и социалистического строительства.

3. Сознательностью и готовностью выполнить свой гражданский долг призывник покажет империалистам, что трудящиеся бдительно стоят на страже СССР.

4. Рабочие и крестьяне—содействуйте организованному проведению призыва.

5. «С крепкой Красной армией, мы непобедимы». Выполняй завет Ильича—крепи Красную армию.

6. Трудящийся, пусть призывники встретят на своем пути в Красную армию, ваше заботливое участие.

7. Красная армия выполняет и хранит заветы Ленина. Призывник, готовься стать вооруженным ленинцем.

8. В рядах Красной армии нет места нэпманам, кулакам и торговцам.

9. Примерной службой и учебой в Красной армии призывники обеспечат успешное выполнение пятилетнего плана развития народного хозяйства.

10. Принимая оружие, люби и береги его. Оно вручено тебе рабоче-крестьянской властью для защиты первого в мире пролетарского государства.

11. Призывник, будь верен славным боевым традициям Красной армии.

12. Призывник, изучай военное дело. Учись в совершенстве владеть оружием.

13. Рабочие и крестьяне—больше товарищеского внимания и помощи призванным в Красную армию и их семьям.

14. Призывник, верно служи интересам рабочих и крестьян. Будь примерным красноармейцем.

15. Призывник, идя в Красную армию, помни: дисциплина и военная учеба крепят мощь Красной армии.

16. Призывник, вступая в ряды Красной армии,—будь сознателен, дисциплинирован, неси с честью высокое звание воина Рабоче-Крестьянской Красной армии.

17. Призывник, уходя в Красную армию, помни, что рабоче-крестьянское правительство не оставит твою семью без помощи.

18. Призывник, будь отличным бойцом, мужественным и сознательным защитником трудящихся.

19. Да здравствует Красная армия, стоящая на страже границ Советского Союза—оплота мировой пролетарской революции.

20. Защищать СССР—социалистическое отечество трудящихся всего мира,—есть ответственнейшая и почетная обязанность самих трудящихся.

21. Да здравствует вдохновитель, организатор и вождь Красной армии—Всесоюзная Коммунистическая партия большевиков.

22. Решительная борьба с военной опасностью и защита СССР—боевой лозунг пролетариев и угнетенных всего мира.

23. Да здравствует Коминтерн—штаб мировой пролетарской революции.

24. Крепить дисциплину в Красной армии—революционный долг призывника.

25. «Не за страх, а за совесть исполнять все законы о Красной армии, все приказы, поддерживать дисциплину в ней, всячески помогать Красной армии—первый основной и главнейший долг каждого сознательного рабочего и крестьянина». (Ленин).

26. Привет боевой смене—молодым рабочим и крестьянам 1907 года.

27. От Черного моря до Тихого океана, через воды Сиваша и огонь Перекопа—Красная армия с честью пронесла боевое знамя Октября. Призывник, храни боевые традиции Красной армии.

28. Красная армия наготове. Ее прошлое—в боевой славе. Ее настоящее—в упорной учебе. Ее будущее—в победных боях за мировую пролетарскую революцию. Призывник будь примерным и стойким бойцом Красной армии.

29. Призывник, вступая в ряды Красной армии, прилежно изучай военное дело. Будь готов встать на защиту СССР—страны строящегося социализма.

30. Опасность империалистического нападения на СССР растет. Призывник, учебой и дисциплиной крепи мощь Красной армии.

31. «Кто не помогает всецело и беззаветно Красной армии, не поддерживает изо всех сил порядка и дисциплины в ней,—тот предатель и изменник». (Ленин).

32. Нет места кулакам и нэпманам в рядах Красной армии. Красная армия была, есть и будет могучим оплотом боевых органов диктатуры пролетариата—Советов.

36. Призывники фабрик, заводов, сел и деревень—организуйте социалистическое соревнование между собой за лучшую явку, за изжитие рекрутчины.

САРАЕВЦЫ СОРВАЛИ ВОЕННЫЙ ПОХОД

Сараевский волсовет Осоавиахима и волком ВЛКСМ вызвал Борецкую организацию ОСО провести совместно военный поход с целью закрепить военные знания, полученные в кружках, и практически показать, как они подготовились к будущей войне.

Борецкий волсовет ОСО и волком ВЛКСМ вызов этот приняли и взялись проводить усиленную подготовку к этому походу.

Много было затрачено сил и энергии, а также и 30 рублей денег на эту подготовку. К назначенному сроку со всех мест волости стали стекаться к сборному пункту члены Осоавиахима, комсомольцы, партийцы и девушки.

Собрались. Двинулись. Прошли около семи верст, когда впервые раздалась боевая команда. Сделали перестроение, разбивку. Из 200 борецких бойцов образовались отдельные отряды.

Настороженно ждали противника.

Ждали час, ждали два, а его все нет.

Стало светать, срок давно уже прошел, а сараевцев все нет и нет.

— Видимо сдрейфили, — проговорил один из борецких, — или просто несерьезно отнеслись к этому делу.

И пришлось борецким уходить не солоно хлебавши.

Спрашивается: кто виновник неудачного похода? Кто посмел сорвать большое дело?

— Притянуть виновных к общественному суду! — говорят борецкие. — Мы собирались за десятки километров, мы стремились показать свои достижения в военной выучке государству, а над нами... насмеялись.

Так сказали борецкие.

И. ШЕВРЫГИН.

Об организационно-партийной работе в связи с предстоящей новой хлебозаготовительной кампанией

(Утверждено ЦК ВКП(б) 29 июля 1929 г.)

I.

Проведение в жизнь директивы XV с'езда партии о под'еме сельского хозяйства—увеличение посевных площадей под зерновыми хлебами против предыдущего года не менее чем на 6 проц., развертывание в широком масштабе мероприятий по повышению урожайности, а также состояние урожая (благоприятные условия созревания хлебов) создаются при должном напряжении сил партийных организаций в соответствующих районах условия для успешного развития хлебозаготовок. При этом особое значение имеет накопленный партией и советскими органами на протяжении двух последних кампаний организационно-хозяйственный опыт.

Основная задача новой хлебной кампании заключается в том, чтобы в отличие от предыдущих лет закончить выполнение годового плана хлебозаготовок в южных районах до января, в остальных районах—до февраля м-ца. Разрешение такой задачи требует максимального напряжения сил со стороны партии, советских органов и всего заготовительного аппарата и вместе с тем умелого и гибкого использования экономических средств, имеющихся в распоряжении государства для содействия делу хлебозаготовок.

II.

1. Благодаря имеющемуся росту рыночной продукции промышленности против предыдущего года на 22 проц. и благодаря образованию промтоварных резервов в весенне-летний период, государство имеет возможность уже в четвертом квартале 1928—29 хоз. года выбросить на рынок промтоваров и с.-х. машин на 38 проц. больше, чем за этот же период прошлого года. Увеличенный фонд промтоваров должен быть использован для усиленного снабжения хлебозаготовительных районов. При этом особое внимание должно быть направлено на усиление снабжения села с.-х. машинами и предметами хозяйственного обихода крестьянства. Для этого, помимо использования централизованных ресурсов промтоварных фондов, максимально должна быть увеличена продукция местной промышленности и кустарно-промысловой кооперации и направлена в хлебные районы. Использование промтоваров, направляемых в хлебозаготовительные районы, должно быть поставлено в прямую связь с выполнением отдельными районами и селами даваемых им планов хлебозаготовок для поощрения сдатчиков хлеба; при этом из дефицитных товаров необходимо на местах выделять фонд для первоочередного снабжения в целях поощрения селений и отдельных сдатчиков хлеба, выдвигающихся в соревновании по хлебозаготовкам.

ЦК указал также, что важнейшей задачей является обеспечение своевременного сбора всех денежных платежей со стороны крестьянства.

2. Несмотря на благоприятные условия для новой хлебной кампании, успешное завершение заготовок потребует не меньшего напряжения сил партии, чем предыдущая кампания. Кулацкие слои села и в период новых хлебозаготовок будут оказывать не меньшее сопротивление делу хлебозаготовок. Для нажима на кулака—крупного держателя хлеба и для противодействия сопротивлению кулацких слоев необходимо с самого начала кампании использовать опыт организации бедняцко-середняцкой общественности вокруг партии и советов, приобретенный в результате истекшей хлебной кампании. Этот опыт должен быть использован с тем, чтобы хлебная кампания с самого начала пошла с максимальной организованностью. Сельская общественность с самого начала кампании должна быть мобилизована вокруг плановых заданий отдельным районам и селам, для чего среди других мероприятий, необходимо применять постановку на обсуждение общегражданских собраний заготовительного плана села. На выполнении этих заданий должны быть сосредоточены все силы партийных организаций и деревенской общественности.

3. Особенно важное значение имеют правильное составление плановых заданий по хлебозаготовкам и твердое их проведение; пересмотр плановых заданий допускается только в виде исключения. Необходимо достичь максимально возможной правильности в даче плановых заданий по районам и селам—по каждому в отдельности и устранить ненормальности, наблюдавшиеся в истекшую кампанию, когда одним селам давались преувеличенные, невыполнимые задания, а другим—преуменьшенные. При этом составление плана отдельных районов и сел должно основываться не на средних уравнительных данных, а на учете всего разнообразия экономических условий и особенностей данного района (различная урожайность, различная степень товарности отдельных социальных категорий хозяйств и т. д.).

В целях избежания ошибок при подсчете плановых заданий партийные организации должны принять не посредственное участие в деле определения метода составления и в проверке хлебофуражных балансов.

4. С самого начала кампании усиленное внимание советских органов и партии должно быть направлено на полную и скорейшую сдачу всех товарных излишков совхозами, колхозами и крестьянскими хозяйствами, заключившими договоры по контрактации. При этом своевременная сдача хлеба по контрактационным договорам должна быть обеспечена содействием всего заготовительного аппарата и общественных организаций и должна явиться важнейшим способом проверки успеха всего дела контрактации в данном районе, селе.

Необходимо предупредить повторение ошибок прошлых лет—увлечение осенним самотеком. С самого начала кампании должно быть обеспечено систематическое и организованное проведение хлебозаготовок путем использования всех рычагов—повышение организованности и активности заготовителей, широкое развитие сельской общественности, полная реализация договоров по контрактациям, развитие деятельности сельских комиссий содействия хлебозаготовкам и т. п. В особенности необходимо обеспечить полную организованность, соблюдение дисциплины хлебных цен, недопущение никакой конкуренции между заготовителями на хлебном рынке и решительно бороться со всякими злоупотреблениями при применении бонификации, рефакции и т. д.

5. В целях организации повседневного содействия делу хлебозаготовок ЦК признал необходимым всемерно поддержать инициативу общественных организаций (группы бедноты, середняцкий актив, крестьянские комитеты взаимопомощи, комнезамы, кооперация и проч.), создать при сельсоветах путем выбора на общих бедняцко-середняцких собраниях комиссии по содействию хлебозаготовкам.

III.

6. Своевременное разрешение поставленных новой хлебозаготовительной кампанией задач требует всемерного и действительного укрепления всего низового заготовительного аппарата, прежде всего кооперации и торготделов и в особенности их инспектуры. Не позднее, чем в месячный срок, ЦК признал необходимым командировать необходимое количество товарищей для постоянной работы преимущественно в органах кооперации, госзаготовителей и торготделов важнейших хлебозаготовительных районов из числа квалифицированных работников, получивших опыт работы по хлебозаготовкам. На ряду с этим ЦК признал необходимым командировать группу товарищей (типа не ниже руководящих работников крупных округов) на срок 3—4 месяцев для проверки работы заготовительных организаций и оказания помощи местным организациям.

Работники как по линии основных хлебозаготовителей, так и уполномоченные, командируемые для хлебозаготовок в деревню, ни в коем случае не должны подменять собой сельских ячеек, а также хлебозаготовительных организаций. Наоборот, они обязаны организовать свою работу так, чтобы мобилизовать сельскую общественность на дело успешного развертывания хлебозаготовок, поднять активность и самодеятельность сельских ячеек, помочь им и хлебозаготовительным организациям в их работе.

IV.

7. Необходима активная и всесторонняя помощь хлебозаготовительным организациям со стороны всех общественных организаций.

Деревенские комсомольские ячейки должны развернуть широкую массовую работу в связи с хлебозаготовками. Комсомольские ячейки должны проявлять инициативу в развертывании соревнования по скорейшей реализации плана хлебозаготовок, широко используя личную инициативу комсомольцев, которые должны на ряду с коммунистами показывать пример в выполнении обязательств по хлебозаготовкам, выступать организаторами красных обозов, вызывать на соревнование других хозяев и т. д. Комсомольские организации должны привлекать крестьянскую молодежь на помощь комиссиям содействия и хлебозаготовительным органам, широко использовать «легкую кавалерию» для улучшения работы как хлебозаготовительного аппарата, так и организаций, отвечающих за снабжение деревни промтоварами.

Необходимо активное участие комсомольских рабочих организаций в формировании рабочих бригад из города.

8. Опыт истекшего года показывает, что кулацкие элементы в своем сопротивлении мероприятиям советской власти пытаются организовываться и опираться в первую очередь на поддержку отсталых слоев крестьянства. Поэтому все партийные организации должны развить большую массовую работу среди крестьянок, поставив на весь период заготовительной кампании в центре внимания делегатских собраний содействия хлебозаготовкам. При этом необходимо проведение раз'яснительной работы среди делегаток, а также оплочение женского актива (из батрачек, из прошлых составов делегатских собраний, из кооперативного, советского актива и пр.) для помощи проведению хлебозаготовок. Необходимо выделять в комиссии содействия наиболее активных крестьянок. В городах делегатские собрания должны поставить письменную и живую связь с деревней, включая работниц в бригады, уезжающие на село.

9. Профсоюзные организации в истекшую кампанию принимали совершенно недостаточное участие в проведении хлебозаготовок. В предстоящую кампанию все профсоюзные организации как города, так и деревни должны проявить максимум активности в проведении как хлебозаготовок, так и всех мероприятий, обеспечивающих наиболее быстрое и полное выполнение хлебозаготовительного плана.

Профорганизации должны провести раз'яснительную работу среди своих членов о задачах и значении хлебозаготовительной кампании, в частности организовать членов профсоюзов, имеющих свое хозяйство в деревне, в качестве инициаторов досрочной и срочной сдачи хлеба государству.

Необходимо, чтобы рабочие бригады вели не только раз'яснительную работу по хлебозаготовкам, но увязывали свое участие в проведении хлебозаготовок с работой по подготовке предстоящей сел.-хоз. посевной кампании, организуя производственную помощь крестьянскому хозяйству.

Профсоюзные организации должны обеспечить участие низовых профорганов в деле проведения массового общественного контроля над работой низового хлебозаготовительного аппарата и кооперации.

Профсоюзы должны организовать всю эту работу в деревне, применяясь к особенностям об'единяемой союзом массы, в частности союз совторгслужащих должен повлекать широкие массы своих членов в дело улучшения работы хлебозаготовительного аппарата, кооперации, ссыпных пунктов и т. д.

Союз рабпрос (также медсантруд) должны привлечь к хлебозаготовительной кампании деревенскую интеллигенцию, в особенности для раз'яснительной работы среди бедняцких и середняцких масс, в первую очередь, через школы и другие культурные учреждения.

Союз сельхозрабочих должен добиться активного участия массы организованных и неорганизованных с.-х. рабочих и батраков в работе групп бедноты в помощи комиссиям содействия и т. д. В частности он должен привлекать батраков, работающих в кулацких хозяйствах, для борьбы против кулацких попыток срыва хлебозаготовок.

Союз строительных рабочих должен поставить массовую работу среди сезонников, добиваясь того, чтобы эти кадры рабочих были инициаторами и организаторами хлебозаготовительной кампании у себя на селе.

10. Развертывание массовой работы сел.-хоз. и потребкооперации и мобилизация вокруг задач хлебозаготовительной кампании всего кооперативного актива на основе проведения пролетарской классовой линии в работе кооперации является одним из важнейших условий выполнения хлебозаготовительного плана.

Необходимы первоочередная и полная сдача своих товарных излишков коспертивным и советским активом, колхозами и производственными об'единениями; своевременный сбор законтрактованной продукции; активное участие массы членов кооперативов, установление и исполнение сельских планов хлебозаготовок; проведение на общих собраниях постановления о продаже государству всех товарных излишков членами кооперации с установлением твердых сроков сдачи продукции; организация коллективной сдачи хлеба; мобилизация членской массы для решительной борьбы с кулаком и хлебными спекулянтами; организация общественного воздействия на тех держателей хлеба среди кооперированного населения, которые срывают своевременное и полное выполнение плана хлебозаготовок.

11. Вся центральная и местная печать, а также сельские и заводские печатные и стенные газеты должны вести активную пропаганду за четкое проведение партийной линии и против всех ее искажений в практической работе. Печать должна развернуть широкое освещение хода хлебозаготовок, являясь организатором сельской бедняцко-середняцкой общественности в борьбе с кулаками и хлебными спекулянтами, разоблачая и борясь с недостатками хлебозаготовительного аппарата.

12. Необходимо широкое развертывание соревнования за скорейшую сдачу хлеба основным хлебозаготовителям.

Соревнование следует организовать между районами, селами, кооперативами, колхозами и отдельными крестьянами, применяя поощрение в самых разнообразных формах в отношении выдвигающихся в соревновании сел, районов, колхозов и отдельных крестьян.

V.

13. Опыт истекшей хлебозаготовительной кампании свидетельствует, что огромные трудности выполнения плана хлебозаготовок были преодолены исключительно благодаря мобилизации сил пролетарских и полупролетарских масс деревни, повышению активности бедняцких и середняцких масс и наступлению их на кулацкие элементы, благодаря огромной активности в этой работе всей партии и ее систематическому руководству хлебозаготовками на основе четкой политической линии.

Предстоящая хлебозаготовительная кампания является важнейшей политической работой партии и требует еще большей мобилизации активности масс, организации и сплочения бедноты и вовлечения бедняцко-середняцкого актива и всей сельской общественности в работу по проведению хлебозаготовок.

Решающим условием успеха предстоящей кампании является активное участие в ее проведении каждого коммуниста и каждой парторганизации, борьба со всяческими проявлениями хвостизма, пассивности и спячки, борьба со всякими искривлениями политической линии партии в практической работе, в особенности с проявлениями правого уклона и примиренчества к нему. Каждая парторганизация должна поставить повседневный учет хода хлебозаготовительной кампании; без промедления исправляя недостатки в работе каждой отстающей организации.

План хлебозаготовительной кампании 1929—30 г. является важнейшим звеном в осуществлении задач социалистического строительства. Этот план должен быть выполнен всеми организациями партии со всей большевистской энергией.

Третий заем индустриализации

поможет быстрому росту промышленности,

ускорит под'ем бедняцко-середняцких хозяйств

Состязание на лучшую подписку разгорается

Комсомольцы выступают застрельщиками

Призыв «Рабочего Клича» к соревнованию по реализации 3-го займа встретил живой отклик со стороны рязанских рабочих и трудящихся.

Начали соревнование—завод Рязсельмаш, фабрика «Красный Текстильщик», Рязспиртзавод.

Теперь редакцией получены сведения, что рабочие комсомольцы выступают застрельщиками в деле соревнования по подписке на заем. Так, например, ячейка ВЛКСМ фабрики им. Дзержинского Спас-Клепиковского ваттреста решила в полном составе подписаться на заем в размере полуторамесячной зарплаты и вызывает на соревнование ячейки ВЛКСМ фабрик: «Красный Октябрь», «Смычка», им. Ленина и «Победа».

Этих комсомольцев перегнали комсомольцы Касимовского механического утюжного завода, взявшие займа на двухмесячную зарплату и вызвавшие ячейку ВКП(б) завода и ячейки ВЛКСМ следующих предприятий: завод «Комзаря», им. Карла Либкнехта, Рязсельмаша и фабрики «Красный Текстильщик».

Раскачивается и административно-технический персонал промышленных предприятий губернии. Технорук Спасского госкожзавода Терещенко подписывается на 500 руб., на свой двухмесячный заработок, и вызывает на соревнование всех директоров и техноруков промпредприятий губернии.

В деревне соревнование тоже разгорается и его инициаторы действуют показом. Вот работники Пронского рабочкома Воропаев и Кочев—они взяли облигаций займа на трехмесячный заработок и вызвали работников Михайловского сельрабочкома. А крестьянский актив Роговского сельсовета, Пронского района, постановил в будущем не сдавать облигаций займов в уплату сельхозналога и хранить их в сберкассе.

Как видим, рабочие и крестьяне проявляют самодеятельность в деле соревнования по реализации займа.

Дело партийных, профессиональных и общественных организаций города и деревни—всячески поддержать эту самодеятельность и правильно, без перебоев, руководить соревнованием. **А. Н.**

На Спасском кожзаводе

подписываются дружнее, чем на 2-й

На Спасском кожзаводе широко развернулась подписка на 3-й заем. За первые три дня августа на заем подписались 195 рабочих на сумму 11.320 руб. Средняя подписка достигает—средней месячной зарплаты рабочих—58 руб.



За столом активный организатор подписки т. Леонович

Наибольшие результаты по подписке дали цеха: раскройный, шагреневый и контора. Из отдельных подписчиков отметим: работника ТНБ т. Леонович, который при зарплате в 100 руб. подписался на 150 руб. Предзавкома тов. Мартынова, получающего 91 руб. и подписавшегося на 182 руб. Их перегнал тов. Челноков (раскройщик). Он подписался на 200 руб., при заработке в 72 руб.

Председатель комиссии содействия распространению займа тов. Леонович заявил, что подписка на 3-й заем проходит на заводе дружнее, чем на 2-й заем. **М—В.**

Реализация займа в Рязани

Подписка в Рязани на 7-ое августа дала 600.060 руб.

Отдельные организации так выполняют задание: рабис—85 проц. печатники—80 проц., коммунальники—78,5 проц., совторгслужащие—78 проц., работники связи—77 проц., нарпит—70 проц., деревообделочники 70 проц., железнодорожники—65,7 проц., пищевики—63 проц., кожевники—61 проц., металлисты—56 проц., медсантруд—44,5 проц., водники—44 проц., всеработземлес—40 проц., просвещенцы—22 проц.

Городская комиссия содействия 13-го августа созывает совещание местных комиссий.

На этом совещании будут заслушаны доклады с мест.

Казанка кличет...

Сельмаш, откликнись!

Общее собрание рабочих и служащих депо Рязань М.-К. ж. д., заслушав 6 августа доклад о ходе социалистического соревнования и подписки на заем индустриализации, постановило:

Шире развернуть работу по скорейшей реализации займа и вызвать на соревнование завод Сельмаш.

Условия соревнования—скорейшая реализация займа и большая сумма подписки.

Тяговики надеются, что их вызов будет принят рабочими Сельмаша. **В.**

Кустари в ногу с пролетариатом

Члены артели Рязпромсоюза, все как один, подписываются на 3-й заем индустриализации в размере не менее своего месячного заработка.

На 3 августа подписка среди кустарей по Рязани выражается в сумме 31.000 руб. Фабрика «Астра» дала 5.000 руб., артель «Пекарь»—4.500 руб., артель металлистов—2.750 руб., кустари-колбасники—1.485 р. и т. д.

Больше месячной зарплаты

Все 26 сотрудников Рязанской аптеки № 2 подписались на 3-й заем.

Общая месячная зарплата работников аптеки—1.545 руб., а подписка дала 1.685 руб. Заведующий аптекой т. Коварский взял займа на двухмесячный заработок. **З.**

Заем у темиревских крестьян

Все члены Темиревского сельсовета, Пителинского РИК'а подписываются на 3 заем.

Общество граждан села Темирева на общем собрании выделило представителя в комиссию содействия распространению займа, подписалось на 100 рублей из средств общества и вызвало другие селения района. **ДАНКОВ.**

Спохватился да поздно

Стрелок отдельного взвода охраны ст. Рязань-Каз. Я. Т. Андреев не сдал на хранение облигации 2-го займа индустриализации и не дождавшись опубликования официальной таблицы выигрышей продал облигации 2 августа, в час дня.

В этот же день, в 16 часов, была опубликована таблица выигрышей, причем оказалось, что на проданную Андреевым пятую часть облигации № 05 серии 6034 пал выигрыш в 200 руб.

Спохватился Андреев, да поздно. Теперь он жалеет, что продал облигации. И продавать облигации Андрееву вовсе не было необходимо. Жена его откровенно говорит, что нужды в деньгах у них в крестьянском хозяйстве не ощущалось.

Плохо сделал стрелок Андреев, продав свои облигации: он принес ущерб и делу индустриализации страны и самому себе. К. Л.

Вызовы

13 военнослужащих Зарайского увоенкомата подписываются на 540 руб. и вызывают все увоенкоматы Рязанской губернии.

Технические сотрудники Михайловского РИК'а Лусенков, Романов и Ложников берут займа на два с половиной месячных оклада и вызывают всех членов Михайловского РИК'а и горсовета, а также всех технических работников обоих учреждений и фининспекцию.

40 членов Жуковской кооперативнопромысловой артели «Труд» при общем месячном заработке в 2.000 р. берут займа на 2.700 руб. и вызывают соседнюю Ивкинскую артель ватоколеильщиков.

Киструсские совработники подписываются на месячный заработок и вызывают сотрудников Мосоловского общества потребителей.

Ячейка ВЛКСМ Голенчинской колонии подписывается на месячную зарплату и призывает последовать ее примеру всю молодежь Рязани, об'единяемую союзом медсантруд.

* * *

Рабочие и служащие Пронского кредитного товарищества берут займа на двухмесячную зарплату и вызывают последовать их примеру: Пронское райпо, Тырновское потребобщество и кредиттоварищество, Большесельское потребобщество, Маклаковское кредиттоварищество и потребобщество, все районные кредитные товарищества Рязанского округа, всех служащих Пронского-РИК'а и школы 2-й ступени.

* * *

22 милиционера цемзавода «Спартак» подписались на 1.375 руб. и вызывают работников милиции всех районов Рязанского округа.

На Рязсельмаше к 1-му августа подписались на заем 375 человек на сумму 27.260 руб.

Подпиской не охвачен полностью месячный заработок. Есть даже и среди комсомольцев и партийцев подписавшиеся на половину месячного заработка.

Но есть и отличившиеся в подписке: т.т. Чугунов, Никонов и Сружанов, зарабатывающие по 50 руб., подписались на 100 руб.

Впереди всех идет по подписке плужный цех.

Всего на заводе 700 рабочих. В среднем заработная плата их колеблется от 42—44 тысяч руб. в месяц.

Из этого видно, что комиссии содействия на Рязсельмаше придется проделать еще большую работу.

* * *

Служащий Дивовского почтово-телеграфного отделения П. Н. Новосельцев, зарабатывая 41 руб. в месяц, подписывается на 100 рублей и вызывает т.т. Журина, Голубкину, Бардина и Ламзина—подписаться на двухмесячный оклад.

* * *

Сотрудники Шиловского кустового картофельного товарищества берут займа на месячный заработок и вызывают на такую же подписку служащих Песочинского и Путятинского кустовых картофельных товариществ.

* * *

Младший милиционер 2-го отделения Рязгормилиции Сидорин подписывается на 100 рублей, вызывая всех младших милиционеров наружной и ведомственной милиции 2-го отделения.

* * *

Коллектив служащих Ал.-Невского табаководного товарищества подписался на двухмесячный заработок и вызывает сотрудников Ал.-Невского кредитного товарищества, общества потребителей «Правда», кирпично-черепичного товарищества, молочной артели, коопхлеба и мельницы № 15.

Пером рабкора

Громкоговоритель на лесозаводе «Возрождение» (Криуши) молчит уже 5 месяцев. А между тем на покупку громкоговорителя истрачено 250 рублей, добытых рабочими путем устройства воскресника.

На вопрос рабочих: когда же громкоговоритель будет исправлен—предзавкома отвечает: «Денег нет».

ПОПКА.

Кассир Санского храхмального завода кроме собственной нормы, 6-го июля забрал муку, выданную милиции и увез эту муку к своей теще в Шилово. Оказалось, что кассир еще с прошлой осени пользовался чужой мукой.

№ 10.

В помещении ст. Шилово протекает крыша. В буфете и то идет «дождь» Пора подумать о ремонте помещения.

ПРОЕЗЖИЙ.

Из-за халатности правления Зарайской артели инвалидов—красной завод не запасся своевременно балонами для фруктовых вод и производство вод прекратилось.

ИНВАЛИД.

В месткоме № 3 ст. Рязань М. К. ж. д. во время обеденного перерыва не бывает ни одного члена месткома. Рабочие не могут получить нужных им справок.

РАБОЧИЙ.

На Клетиновском лесозаводе «Красная Звезда» устроился на работу в качестве ученика-слесаря сын известного погосту кулака П. А. Курочкин, лишенный избирательных прав. Очевидно, Курочкин, при помощи кого-то, сумел «втереть очки» завкому и комсомольской ячейке.

КОЛЛЕКТИВ.

Локомобиль валяется без призора в селе Н. Мальцове. Кому принадлежит автомобиль—неизвестно, но год тому назад он представлял ценность, а теперь местные граждане растаскивают его по винтику, да по болтику.

МЕСТНЫЙ.

Не опускать рычагов руководства в соревновании

Спасский кожзавод соревнуется с обувными фабриками—Зарайской и «Победа Октября». Опытом работы с ними завод обменялся лишь один раз в письменной форме. А на сегодняшний день фабрики не знают всей соревновательской работы на заводе, завод ничего не знает о фабриках. Правда, кожтрест рассылает ежемесячно по своим предприятиям кон'юнктурные сводки, читает ли эти сводки рядовой рабочий? Нам думается, что нет!...

На соревновании рабочие заводов воспитываются, за это говорят вызовы по цехам.

Раскройный цех соревнуется с шагреневым. Здесь видны результаты работы. Количество выкраиваемых кож увеличилось: раньше каждый выкраивал 26—27 кож, сейчас—30. Копины выкраивалось 35—40 штук, а в июле эта цифра возрасла до 45—50.

Шагренщики увеличили рабочий день и также увеличили выработку. В посадном цеху выделена ударная группа тяжчиков. Вот их работа: Зубарев и Добров дают доброкачественный товар.

Балашов Илья, увеличив выработку, улучшил качество товара. Ведет работу в цеху по поднятию соревновательской работы. Но на первом месте из них стоит Сафонов. При установленной норме тяжки 21—30 пар крюков в день, он недавно сдал 43 пары и все они были приняты, как качественные.

Такие сведения об ударниках мы получили от администрации и завкома завода. Между тем в июльском № заводской стенгазеты «На страже производства» ударников-комсомольцев ругают за то, что они не проявляют инициативы в соревновании.

А вот по более грязным по работе цехам, зольному и дубному нет, на заводе никаких сведений о результатах соревнования. Завкому и штабу соревнования не дело заниматься безразличным отношением к этим цехам. Надо наладить в них учет достижений по соревнованию.

Кстати, недостаточность работы по учету соревновательских достижений чувствуется и по другим цехам.

Оригинальны такие вот факты по соревнованию на заводе. Вечером было собрание в зольном цеху. Решили на том, чтобы на все 100 проц. изжить прогулы, а на утро рабочий этого цеха Мажаркин не явился на работу, так как был пьян.

Прогулы на заводе в общей сложности в этом году меньше прошлогодних, но месяцы соревнования показывают следующие цифры прогулов: в апреле—2, в мае—6 (!) и в июне—2 прогула.

К недостаткам соревнования на заводе надо еще отнести, что там до сего времени не организовали досок: брака, рабочей смекалки, прогулов, пьянства и т. д. Лишь в посадном цеху думают организовать доску «выполнения плановых заданий». А ведь нетрудно организовать все эти доски. **М. В.**

Куда не заглядывает директорский глаз

Позади конторы Спасского кожзавода сушится мездра и лоскут.

Мездра сушится. Она предназначена к отправке за-границу для переварки в клей и за нее завод получит деньги. А в этой мездре попадаются куски невыработанной шкуры размера, пригодного к вытяжке. Это,—примеры бесхозяйственного отношения к сырью со стороны отдельных рабочих зольного цеха и недосмотра мастера.

В лоскуте попадаются яловые заготовки на женские ботинки с вырванными передами. Это на земле. А нет, чтобы этой заготовкой утеретъ ее на виновнику-рабочему, вывесить ее на «доску брака».

Часть лоскута перегорела и заросла травой. С лоскутом бывают такие «художества»: привезут его, посушат, отберут крупный, а на мелкий насыпают новые партии и он преет.

За этими утилизационными участками присматривают завхозы. Плохо присматривают—бесхозяйственно. Сейчас на заводе дело поставлено так, что ни один отброс не должен пропасть. Это ценно, но плохо то, что известная доля этих отбросов пропадает зря здесь же на заводском дворе. Более разумное их сбережение должно стать предметом суждения производсовещания, в частности надо всерьез позаботиться о наличии к зиме более просторной сушилки для лоскута, чтобы его запасы не могли сгореть.

ПЕРВЫЕ ИТОГИ ЛЕТНЕЙ КУЛЬТРАБОТЫ

Как надо работать летом

(Опыт завода Сельмаш)

Культкомиссия завода Рязсельмаш, вопреки обыкновению, довольно интенсивно работала летом.

Уже можно подвести итоги летней культработе на Сельмаше.

Проведена экскурсия бригады ученичества в школу ФЗУ МКЖД, проработан вопрос о занятии физкультурой. Сейчас почти все фабзавучники вовлечены в кружок физкультуры при клубе металлистов. Проведено много бесед и лекций: о сельхозналоге, о том, как провести летний отдых, о пятилетнем плане народного хозяйства, о путях поднятия сельского хозяйства, о займе индустриализации, о военно-морском флоте, о привлечении рабочих к чистке совпарата и т. д.

Не отстает культкомиссия и от участия в соцсоревновании. Сейчас пишутся для красного уголка диаграммы по соцсоревнованию.

В ближайшее время намечается проведение экскурсии в совхоз Варские.

Что делает ДРП летом

Вся летняя клубная работа ДРП, как можно было и предвидеть—выразилась исключительно в экскурсиях:—дальних и местных. Сказать, что экскурсии просвещенцев носили только характер отдыха—нельзя; также нельзя сказать, что в связи с экскурсиями—просвещенцы—несут свет в массы. Проще—просвещенец отдыхал и учился—для себя. Единственная местная экскурсия—в Солотче была отдыхающими в доме отдыха ДРП просвещенцами использована с осуществлением более широких задач. В общественной работе экскурсантов были отражены все главные политические моменты.

Кружковая работа в летний период замерла.

Работа по 3-му займу индустриализации, социалистическому соревнованию, дню кооперации, обороне страны, в ДРП не велась.

Сезон еще не окончился. Но если правление клуба в ближайшие дни не сумеет создать перелом в работе, то итоги весенне-летнего периода получатся далеко неутешительными.

В культкомиссии „Победы Октября“

Заседания культкомиссии проходят не реже одного раза в месяц. В течение лета для красного уголка приобретена литература, выпущена газета «Безбожник», выявлены неграмотные для обучения. Проведены беседы с рабочими о праздновании пасхи, о сельхозналоге, о том, куда идут средства, собранные по сельхозналогу. Проведены также беседы с рабочими перед отпусками о задачах отпускников.

Надо все-таки сказать, что некоторые мероприятия, намеченные по плану, культкомиссией не выполнены. Не очищен сад, имеющийся при фабрике. Не заведена тетрадь вопросов и ответов при красном уголке. Дежурства членов культкомиссии в обеденный перерыв в красном уголке нет. Не проведено ни одной экскурсии с рабочими.

Культкомиссия должна план летней культработы выполнить целиком.

„Рабочий Клич“ помог

Поставлено на вид

По заметке «Хороший заработок» правлением Полянского общества потребителей продавцу Ермишкину поставлено на вид посещение лавки в неустановленные часы.

Ответит перед судом

Заметка в № 232, от 5 октября, под заглавием «В вотчине Фессалоницкого» подтвердилась. Весь материал направлен нарследователем в нарсуд 8 участка, для предания Фессалоницкого суду.

Отстранен от работы

Факты, указанные в заметке о Лукьянове, работающем в кредитном товариществе, подтвердились. Лукьянова сейчас сняли с работы.

Огурцов с работы снят

В селе Столпцах, Старожиловского района, в лавке кооперации устроился некто Огурцов, частный торговец. Теперь, по заметке в «Рабочем Кличе» Огурцов снят с работы.

Торговца убрали

В дер. Бутырках, Старожиловского района, есть отделение Столпинского кооператива, продавцом в котором находился бывший торговец Буслов.

Крестьяне были очень недовольны им. Буслова с работы сняли

Исключен из школы

Заметка о том, что Наумкина пользуется незаконно проездным жел.-дор. билетом и сумела устроиться в школу 7-летки ст. Р.-У. ж. д. подтверждается. В настоящее время Наумкина исключена из школы и жел дор. билет отобран у ней.

Приняты необходимые меры

На заметку «Вот так ревизор» лесной отдел сообщает, что факты, изложенные в заметке подтверждаются и принимаются меры ко взысканию понесенных лесным хозяйством убытков.

Виновные в допущении самовольной порубки леса—лесник Николаев и об'езчик Самодуров в настоящее время на службе в лесничестве не состоят.

Должен быть снят с работы

По заметке о продавце Столпинской инвалидной кооперации Ванюшине было произведено расследование. В результате факты, указанные в заметке, подтвердились. Соответствующим органам предложено снять Ванюшина с работы.

За присвоение денег

Заметка о том, что Константин Лексиков собирал членские взносы для вступления в сельхозкооперацию и тратил для личных нужд после расследования подтвердилась, за что бюро волкома исключило Лексикова из рядов ВКП(б).

Будет пересмотрено

На заметку о неправильном решении Предтеченской волземкомиссии по иску Н. В. Конюхова к Сорокаумовой Прасковье — отвечают, что дело рассмотрено уземкомиссией и определено—дело передать волземкомиссии на новое рассмотрение.

Ответят перед судом

На Полевой улице г. Рязани живет Никитина Марья и ее муж Василий, которые занимаются шинкарством. Несколько раз их ловили и привлекали к ответственности. В последнее время дело о них направлено в нарсуд г. Рязани для принятия более суровых мер. Заметка полностью подтвердилась.

Дело передано в ГКК

В селе Алексанове Южно-Рязанского района организована фабрикой им. «Красной армии» изба-читальня. Избач Макаров—член ВКП(б), пьянствует. По заметке об этом произведено расследование. В результате факты установлены. Макаров исключен из членов ВКП(б). Дело передано губКК.

Наложено административное взыскание

По заметке «Жандармский сынок» учкопрофсож ст. Рязань-Каз. сообщает, что на Сливкова наложено административное взыскание.

Снят с работы

Заметка «Почему до сих пор проживают и не выселены из дома Рябовы» комиссия отвечает, что факты, указанные в заметке, подтвердились. Сельвов, который делал снисхождение Рябовым, с работы снят.

С пленума рязгорсовета

Итоги учебного года

В предстоящем учебном году необходимо улучшить социальный состав педагогов, повысить качество воспитательной работы в школе и повести углубленное антирелигиозное и интернациональное воспитание

(Доклад завгороно тов. Комиссарова)

Наши средства растут

Нельзя говорить о школе, не зная средств, на которые она содержится. Школы нашего города, год от года, в отношении обеспеченности денежными средствами, двигаются вперед. В 26—27 г. бюджет народного образования Рязани равнялся 333, 9 тыс. р. В следующем году мы имели уже 422, 7 тыс., а в текущем—555 тыс. Этот рост ассигнований говорит сам за себя. На эти полмиллиона рублей мы содержим 15 школ соцвоса, 3 школы профобразования и 7 учреждений политпросвета.

На одного учащегося в школах соцвоса мы могли расходовать уже по первой ступени—45 рубл., по второй—80 рубл., по детдомам школьного типа—276 р. и т. д.

Держим связь с деревней

Учили мы в этом году 5607 детей. Кто они? Детей рабочих и трудового крестьянства—1529 ч., детей служащих, кустарей и пр. 3682 ч. и около 400 ч.—нетрудового элемента. Несомненно—некоторое засорение. В будущем году надо будет в этом направлении что-то сделать.

Важно отметить нашу связь с деревней. Из общего числа учащихся—17 проц., было живущих непосредственно в деревне. Но тут не обошлось без «уродов». Из деревень к нам попадали также «бедняки» на бесплатное обучение, отцы которых уплачивают в год по полторы тысячи рублей подоходного налога.

Можно считать значительным шагом вперед, что к концу учебного года 40 проц. учащихся наших школ состоит из комсомольцев, пионеров и октябрят.

Многие помещения непригодны

Школьные помещения мы ремонтируем ежегодно, но проку от этого мало. Многие из них совершенно непригодны для школ. Возьмите школу на Ленпоселке. Она в б. старом жилом доме. При небольшом морозе там учиться уже нельзя. Некоторые школы работают в две смены. Эта перегрузка вредно влияет на здоровье детей и портит здания.

Еще хуже с оборудованием. Недостаток его часто вынуждает отказываться от применения активных методов обучения, когда-бы сам ученик мог работать над задачей. Учитель рассказывает, а ученик лишь слушает. Это явление в советской школе недопустимо.

Бедноте помогаем

Беднейшим учащимся понемногу мы помогаем все время. Но только с 27 г. эта помощь стала более реальной и систематической. В текущем году нам было отпущено 10 тыс. рубл., за счет которых беднякам давалась обувь, одежда, горячие завтраки и пособия.

Размер помощи недостаточен. Мы сумели удовлетворить только 25 проц. потребности. В предстоящем году надо это учесть и помощь увеличить.

Успеваемость стала лучше

Улучшение педагогической работы и помощь детям бедноты оказали благотворное влияние на успеваемость. Если в прошлом году было 13 проц. неуспеваемости, то нынче этот процент понизился до 9.

Воспитательную работу на первое место

До нынешнего года у нас не ставился резко вопрос антирелигиозного и интернационального воспитания. Мы вывинули его на первое место и насытили им все свои программы. Успехи уже имеются. Их нужно закрепить и повседневно вести дальнейшее расширение.

Кое-чего добились и в части художественного воспитания. Но этой работе в большинстве случаев мешают второсменные занятия.

Нынче впервые общественность повернулась к школе. Переполохи школьных работников, бывшие в первый период сближения с общественностью, теперь уже почти не имеют места.

Попутно с этим, общественное воспитание преподавательского состава ведется еще по линии их производства: через кружки, семинарии, конференции и т. д., чего мы не имели в предыдущие годы.

Признайте, наконец учебу за общественную нагрузку

Из политпросветучреждений наибольшего внимания заслуживают школа взрослых и рабочие курсы. Раньше это была одна школа. Многих рабочих она не удовлетворяла, не имея профессионального уклона. Реорганизация дала положительные результаты: повысился возраст учащихся рабочих и несколько улучшилась посещаемость.

Беда единственно в том, что значительная часть учащихся не выдерживает до конца года. Изучая это явление мы наталкиваемся на то, что общественные организации не освобождают учеников этих школ от своих нагрузок. Не раз мы обращались к ним по этому вопросу, но результатов никаких. Отсюда все зло.

Больные из'яны в ликвидации неграмотности. Вместо обычно принятых трех рубл. на человека, мы расходуем 33 р. и все-таки почти ничего не добиваемся. Вина падает на все организации, в том числе и на профсоюзы. Необходимо поставить дело так, чтобы и в организационном, и в материальном отношении ликвидация неграмотности находилась в одних руках, и при содействии широкой общественности, по примеру Москвы, Саратова и др. городов двинуть его самым решительным образом.

Учителя-„чужаки“ еще есть

Всего учителей в городе около 300 чел. Из них 77 ч.—из духовных, дворян и купцов.

Над вопросом улучшения преподавательского состава надо серьезно задуматься.

Говорят члены горсовета

Родители оторваны от школы

— Одни педагоги не могут справиться с задачами по антирелигиозному и интернациональному воспитанию, если в этом деле не примут участие сами родители,—заявляет т. Порцевский. Нашими школами еще ничего не сделано для перевода дня отдыха с воскресенья на какой-либо другой день.

— Даже при нашей бедности, активные методы занятий можно было бы поставить шире.

— Великодержавный шовинизм исходит от той прослойки, которая засоряет наши школы.

Выгодно ли сокращать летние каникулы?

Тов. Васильев задается вопросом—выгодно-ли сокращать летние каникулы.

— Май месяц,—говорит он,—когда лучший воздух для отдыха,—молодежь вынуждена сидеть в стенах за формулами и тезисами. Упускается лучшее время для подкрепления сил.

— Профшколы надо приспосабливать к требованиям нашей пятилетки,—говорит рабочий-железнодорожник т. Прошляков

Внимание военизации

Тов. Борисов обратил внимание пленума на то, что в школах почти не ведется военное образование.

Надо теснее связаться с воинскими частями и в серьез начать подготовку молодых командиров запаса, какими будут учащиеся второй ступени.

— Хозяин школы не ходит в нее, — говорит учительница т. Ананьина.—Мы никогда не можем созвать родителей. Контролируйте нас в деле воспитания нашей смены.

Пленум принял постановление, в котором намечен ряд практических мероприятий по улучшению постановки народного образования.

Пионеры на пленуме

На пленум горсовета прибыл со знаменем пионеротряд, который пред'явил к горсовету такие требования:

— Дайте средства на организацию трудовых комнат.

— Дайте больше пионерплощадок.

— Помогите организовать наш досуг.

— Улучшите положение наших вожатых.

— В будущем году нам сделайте лагерь.

От имени горсовета тов. Архипов заверил пионеров, что все возможное будет сделано для лучшего устройства их учебы и быта.

Преступная безответственность

РАСТРАЧЕНО 900 РУБЛЕЙ

Не раз партячейка гормилиции признавала работу месткома губздмотдела удовлетворительной. Но факты, о которых мы сейчас расскажем, отнюдь не говорят об удовлетворительном положении дел в этом месткоме.

В губздмотделе обнаружена растрата денег, собранных за 2-й заем индустриализации. Растрачено свыше 900 руб.

Как это случилось? Очень просто. Администрация передала подписной лист некоему Горюшкину. Горюшкин усердно собирал взносы, но не сдавал их по назначению. Ушел, например, сотрудник из учреждения и остался должен за дрова. Горюшкин не долго думал, погасил задолженность сослуживца из заемных средств. Другой сотрудник задолжал кассе взаимопомощи. И опять Горюшкин ликвидировал эту задолженность, внеся в кассу взаимопомощи деньги, собранные по подписке на заем.

Во время ревизии Горюшкин заявил, что все деньги были растрачены именно таким образом. Мы не беремся утверждать, что деньги присвоены самим Горюшкиным. Однако, факт растраты — налицо.

Некоторым сотрудникам облигации выдавались на руки до погашения их полной стоимости.

О коллективном хранении облигаций никто до сих пор не поднимал вопроса. Никто не интересовался, как идет дело по подписке на заем.

Во время ревизии сотрудники негодовали, узнав о безответственно-преступном отношении к займовым средствам. А Горюшкин спокоен. Администрация тоже, как будто, не волнуется.

Мы же считаем, что такое халатное, прямо-таки, вредительское отношение не должно остаться безнаказанным. Мы уверены, что прокуратура займется расследованием этого возмутительного, преступного дела.

ЧУМАКОВ.

По городам и селам

Телеграф, телефон, почта — от наших корреспондентов

ГОРОДСКАЯ МОЛОДЕЖЬ ПОМОГАЕТ ПЕРЕСТРАИВАТЬ СЕЛЬСКОЕ ХОЗЯЙСТВО ТАТАРСКИЙ КОЛХОЗ ПОМОГАЕТ БЕДНОТЕ. 18.000 ВОЗОВ НАВОЗА СЖИГАЕТСЯ КАК ТОПЛИВО КРЕСТЬЯНАМИ С. МАРОВСКОГО, КОТОРЫМ ОТКАЗАНО В ТОРФОРАЗРАБОТКАХ, А СОСЕДНИЕ КРЕСТЬЯНЕ СПЕКУЛИРУЮТ ТОРФОМ.

Молодежь—в поход за урожай!

Городская молодежь крепко связалась с деревней

Горорганизация КСМ начала готовиться к походу за урожай с февраля 1929 года. Вопрос был обсужден на бюро, а затем для более организованного участия горорганизации в походе за урожай комсомольские ячейки были разбиты на 8 кустов (в каждый куст входит от 4-до 10 яч.).

Для обслуживания были намечены Рязанская, Старожиловская, Затишьевская и Мосоловская волости.

В плане намечалось для обслуживающих волостей приобрести ряд сельскохозяйственных машин (плуги и т. д.).

Организовано 32 вечера и субботника и собрано 2.006 р. В деревню было послано 16 ремонтных бригад с 154 рабочими на срок от 2 дней до 2 недель. Две ремонтных бригады отремонтировали с.-х. инвентаря для 168 хозяйств. Ремонт производился для бедноты и середняков, частью бесплатно, частью по цене, окупающей затраченный материал. Работой бригад крестьяне довольны,—присылали письменные приветствия и т. д.

По инициативе молодежи в с. Шумошь создан прокатный пункт. В деревнях—Мервино, Канищево, Божатково; Даниловское, по инициативе молодежи, крестьяне перешли на многополье. В Голенчине организовано одно машинное товарищество.

Горкомом КСМ закуплено 8 плугов которые отосланы для премирования ячеек Старожиловской вол.

Поход за урожай послужил толчком к установлению связи с деревней,—рабочая молодежь теснее связалась с деревней.

Татарский колхоз

В селе Царицыно, Касимовского района, в феврале 1929 г. организован коллектив по совместной обработке земли под названием «Кзыл Элончар». В коллективе сейчас 14 хозяйств с 79 душами. Состоит он исключительно из татар, из которых 75 проц. бедняков. Земля, с.-х. орудия и рабочий скот—обобществлены. Законтрактовано шатиловского овса 31 гект., посеяно клевера с тимофеевкой 16 гект., картофеля 10 гек., льна-долгунца 3 гек., гречи 2 гект. Посев произведен рядовой дисковой сеялкой.

К осеннему севу коллектив имеет сортовой витекой ржи 143 п., с.-х. машины подготовлены и исправлены, имеются: молотилки, косилки жнейки и пр.

Пяти бедняцким хозяйствам сконшен и привезен клевер. Имеющимися в коллективе с.-х. машинами беднота пользуется бесплатно. По плану производственного кооперирования осенью в коллектив будет вовлечено еще 10 хозяйств. Коллектив имеет уклон по разведению животноводства. Заготовлен материал для постройки скотного двора. Рогатый скот предполагается обобществить.

Кроме того, коллектив намечает рассадить сад и построить общий молотильный и инвентарный сарай. Возбуждено ходатайство о разрешении разработки известняка для удобрения полей и об отпуске для этой цели дробильной машины.

Коллектив вызвал на социалистическое соревнование по проведению агромининимума Кульчуковский совхоз.

В. ЧУЛКОВ.

Строим для колхозов крупные скотные дворы

В предстоящем 1929—30 г. Окружной союз колхозов намечает построить в колхозах три больших скотных двора вместимостью на 300 голов каждый.

Дворы будут построены в Еголадаевском колхозе «Красный Октябрь», Ряжского района, в Коростовской артели «Свой Труд» и колхозе «Красный Маяк», Спасского района.

На постройку этих дворов будет затрачено свыше 200.000 р.

За 100% выполнение плана хлебозаготовок

Правление Пронского с.-х. кредитного товарищества вызвало на соревнование Кораблинское кредитное товарищество по-выполнению на 100 проц. плана хлебозаготовок и доведению пая к 1 октября 1929 г. до 10 рублей.

ХОЛОДКОВ.

С.-х. машины—бедноте

Работа Касимовского прокатного пункта

Касимовский прокатный пункт, при местном кредитном товариществе организован в 1928 году.

Пункт обслуживает и всю быв. Касимовскую волость. Имеющиеся машины на прокатном пункте вполне исправны и отвечают условиям местности. По ассортимент их недостаточен: отсутствуют льняные сортировки и пыпообделочные машины.

В весеннюю, посевкампанию пункт работал по плану, согласованному с ВИК'ом. Было организовано 2 зерноочистительных обоза. Селения посещались и плановом порядке. Взятые с пункта машины передавались сельсоветами в другие селения, по установленным срокам. Машинами пользовались преимущественно бедняки.

Зажиточная часть населения прокатным пунктом совершенно не обслуживалась. **Беднацкие хозяйства обслуживались бесплатно,** по указанию СКЕОВ и сельсоветов. Учет работы пунктов и контроль—по поручению кредитного товарищества—производился сельсоветами.

Для обслуживания населения в осеннюю посевкампанию организовано 2 зерноочистительных обоза, для контроля за работой и правильным использованием машин кредитное товарищество командирует двух уполномоченных. Кроме того приспосабливаются в дополнение к имеющимся прокатным сортировкам —веялки—«уфимки» с увеличенным комплектом сортировальных сит.

ЧУЛКОВ.

Батраки просят защиты

В марте 1929 г. при совхозе «Варские» председателем рабочкома избран Кузьма Масляев, в обязанность которого входит обслуживание батраков совхозов «Варские» и «Шумошь», а также и батраков села Шумошь. Однако Масляев пока к батракам и «глаз не кажет»; культурной работы совершенно не ведется, красные уголки—на замке, газет батраки не видят.

Недавно 10 неграмотных батраков совхоза «Шумошь» заявили о своем желании учиться. Занятий с батраками начать не удалось за отсутствием учебных пособий, хотя средства на это в местком отчислялись. Масляеву до сего времени просто лень было купить карандашей и тетрадей. Батраки-пастухи с. Шумошь не могут получить с сельсовета по договору сапоги и накидки. А председатель сельсовета Масляев (родственник предрабочкома Масляева) упорно отказывает батракам в этих вещах и батраки не получили ни сапог, ни накидок.

Нужно заставить предрабочкома работать.

СЕЛЬКОР.

Обещали одно, а на деле-другое

Почему закрыта дверь торфяного товарищества?

При проведении весенней посевной кампании в Маровском сельсовете б. Ряжской волости, уполномоченный ГИК'а т. Аканьев очень горячо призывал крестьян к вывозке на поля навоза. А когда крестьяне стали ему возражать, что навоз для них является почти единственным видом топлива, т. Аканьев поддерживал свое предложение, заверив крестьян, что им будет отведена часть Лубянского болота для разработки торфа. Навоз же должен итти целиком на удобрение полей.

Когда же крестьяне по предложению УЗУ собрали паевые взносы (по 3 р. 50 к.) и задумали вступить в Лубянское торфяное товарищество, то их туда **не пустили.**

Никакие ходатайства не помогли и отчаявшись в получении торфа; крестьяне принялись снова за прежний способ заготовки топлива; т.-е. опять начали сушить навоз, не вывозя его на пашню.

По приблизительному подсчету, в сушку будет пущено до 18.000 возов навоза, которым можно было бы удобрить от 150 до 200 десятин пара, что в результате могло бы дать от 7.500 до 10.000 пудов лишнего хлеба.

Крестьяне же с. Лубянок получив на каждый двор по 5 куб.саж. торфа, продают его кулакам, а те перепродают его по дорого й цене на рынок.

Г.

На борьбу с вредителями

При окрисполкоме создана оперативная тройка по борьбе с вредителями сельского хозяйства. В тройку входят т.т.: Лавров (предс. исполкома), Комаров (земуправление) и Мельников (нач. адмотдела).

Решения тройки подлежат выполнению наравне с постановлениями президиума окрисполкома.

В аналогичном составе организуются районные тройки на местах. В связи с массовым появлением в округе гусеницы лугового мотыля завозятся сюда дополнительные партии химикатов и опрыскивателей. Местам предложено мобилизовать все силы и средства на борьбу с вредителями.

Друзья—вредители

Бухгалтер совхоза «Глебково-Дивово» Казанский и его помощник Алексеев — люди из бывших. Алексеев к тому же известен, как ревностный — в прошлом служака полиции. Между Алексеевым и Казанским возникла дружба. Она сопровождалась совместным пьянством и с каждым днем все более крепла. Бывший в то время управляющий совхозом Ячный благосклонно относился к этим пьянкам и скоро друзья почувствовали себя хозяевами положения.

Поскольку их аппетиты не укладывались в получаемую ими зарплату, стала широко использоваться система авансов в счет заработка. Таким порядком они забрали из кассы довольно крупную сумму. На этой почве создавались систематические задержки в выдаче зарплаты рабочим. Но на них, по рассуждению Казанского и Алексеева, не стоит обращать внимания. Рабочие, приходившие в контору с претензиями, выпроваживались по системе николаевских времен — в шею. В этом отношении «друзья» зашли, очевидно, далеко: на общем собрании рабочие решили исключить Казанского из членов союза.

В самый разгар этих событий в совхоз прибыл посланный биржей труда счетовод Морозов. Приятели отнеслись с подобающей в таких случаях сухостью к нему, нагрузили его как следует работой, оставили его вне своего внимания.

Через некоторое время в совхоз приехал инспектор охраны труда. Вскрылись не только грубые нарушения трудового законодательства, но и все «операции» бывших людей.

Когда компания узнала, что виновником является отчасти Морозов, выдавший инспектору охраны труда справку о переборе ими зарплаты, над Морозовым нависла грозовая туча. Они аттестовали Морозова на заседании РКК как несерьезного и неопытного работника. РКК с ними согласилась и затем последовал «серьезный» приказ администрации: счетовода Морозова с выдачей выходного пособия уволить.

На-днях это дело разбиралось в РКИ, где оценили каждого по заслугам: **бухгалтера Казанского и его помощника Алексеева РКИ постановила с работы снять. Управляющему совхозом Ячному об'явить выговор с опубликованием в печати. Счетовода Морозова в должности восстановить и выплатить ему за вынужденный прогул заработок с отнесением на счет управляющего совхозом Ячного.**

ИЛЬИНСКИЙ.

Уберите попа

Крестьяне Новопольского поселка еще в октябре 1928 года на общем собрании вынесли постановление об отказе в совершении религиозных обрядов. В постановлении было прямо сказано: «выселить попа Гиацинтова Высоковского прихода (быв. Борецкой волости) из пределов Новопольского поселка со своими религиозными обрядами с тем, чтобы поп Гиацинтов к нам никогда не являлся».

Копия этого постановления была вручена Гиацинтову в тот же день, во время его хождения по дворам с молебствием и корзиной для яиц.

Недовольный постановлением хитрый «пастырь» стал убеждать, что такое постановление может вынести только собрание верующих. Секретарь поселкового совета резонно ответил: «это постановление вынесло собрание неверующих, которые не желают вас видеть в пределах поселка с обрядами, обираловкой и пьянкой».

Несмотря на это, поп Гиацинтов постоянно обслуживает все праздники с большим усердием и с еще большим нахальством обирает и пьянствует.

Были случаи когда непрошенный гость пользуясь отсутствием хозяина дома служил молебен и «захмурял» старушек и малолетних на десяток яиц, невзирая на обещанию крестьянина—«если придешь то в шею выгоним».

Об этом постановления общего собрания знает Высоковская партячейка сельсовета и милиция, но до сего времени никаких мер не принимает.

СОКОЛОВ.

РЯЗАНЬ

Кому вести мясозаготовки?

Нужно ли общество „Рязмясо"?

Этот вопрос поднимался еще в прошлом году, когда на территории Рязанской губернии было 3 райпотребсоюза. Со стороны губторготдела делались предложения этим союзам взять на себя всю заготовку мяса по губернии. Но ни один из них не согласился, мотивируя отказ тем, что районному союзу трудно работать в губернском масштабе. После этого началась организация акционерного общества «Рязмясо», пайщиками которого являются государственные и кооперативные организации.

Однако Рязмясо не оправдало возлагаемых на него надежд. Аппарат его дорог. Директор, помдиректора, технический директор и другой персонал, не считая агентов по заготовке мяса, На добор опытных квалифицированных агентов не обращалось надлежащего внимания. Заготовляемое мясо не всегда отличалось своим качеством и доброкачественностью. Бывали случаи, когда на месте мясо можно было купить значительно дешевле, чем у «Рязмясо».

Невольно вновь встает вопрос: кому же вести мясозаготовки в новом хозяйственном году, в связи с районированием и созданием Рязанского округа.

В настоящее время народилась новая мощная организация—это Рязанский окружной союз потребобществ, который будет обслуживать всю территорию округа. Союз имеет гибкий, работоспособный аппарат, разветвленную сеть сельских кооперативов. Включение в его заготовительные планы мясных операций, передача ему полностью функций «Рязмясо» безусловно дали бы положительные результаты.

Помимо сельской сети союз имеет ряд рабкоопов и горпо, которые всегда нуждаются в мясе. Покупка же ими мяса у «Рязмясо» чрезвычайно невыгодна. При мясных операциях, проходящих вне единой системы, сильно вздуваются накладные расходы. Например, сел.-хоз. кооперация, заготовляющая на местах мясо и продающая его «Рязмясо», платит промналог. Этот же промналог уплачивает и «Рязмясо», сдавая товар рабочей городской кооперации, и наконец последняя уплачивает промналог в третий раз, продавая мясо своим пайщикам.

При заготовке мяса в единой потребительской системе уплата промналога производилась бы один раз, благодаря чему пайщик потребитель имел бы возможность получить более дешевый продукт.

В других местах потребкооперация уже приступила к мясным заготовкам.

Пора и Рязанскому окружному потребсоюзу взять эту работу на себя.

ЭМСКИЙ.

Товары—в деревню

Окружной потребсоюз получил 25.000 пуд. соли, которая распределяется по низовым кооперативам.

На август направляется в деревню 16 вагонов сахара.

Центросоюзом потребкооперации выделено для нашего округа: 18 вагонов хлопчато-бумажной ткани и 28.000 пар галош на первый квартал нового бюджетного года (октябрь — декабрь).

Занаряжено также 15.000 пар валяной обуви (нижегородского и калязинского производства). Заготовляется большая партия обуви и на местном рынке, для снабжения сельских местностей.

Об'единение потребсоюзов

В окружной потребсоюз вошли три об'единения: Рязанский, Сасовский и часть Южно-Рязанского союза потребительской кооперации.

Новый состав об'единяет 222.675 членов-пайщиков. В Рязанской организации было 129.000 членов.

Конские выставки и испытания

Настоящей осенью на территории Рязанского округа будет организовано 4 крупно-районных конских выставки и испытаний лошадей на грузоподъемность и резвость: в Рязани, Ряжске, Сараях и Сасове. По возможности, выставки будут согласованы с местными конскими ярмарками. Рязанская конская выставка состоится 5, 6 и 7 сентября на территории губиподрома.

На выставку будут допущены лошади по предварительному отбору районных зоотехнических комиссий Рязанского, Рыбновского, Старожиловского, Михайловского, Захаровского и Спасского районов. Общее количество конских экспонатов для каждой выставки определено в 200 голов маток и 200—молодняка различного возраста все жеребцы, подлежащие премированию за случную кампанию с. г. и в неограниченном количестве молодняк, полученный методом искусственного обсеменения.

Кроме того будут приведены лучшие лошади из местных конзаводов и государственной заводской конюшни.

М. Г.

НАМ ПИШУТ

Хулиганы не унимаются

Призвать к порядку нэпманов

В «Рабочем Кличе» была помещена заметка о недопустимо грубом обращении со стороны нэпманов к членам горсовета и делегаткам, приходящим к ним на квартиру для описи имущества и получения налоговой задолженности.

В частности, был случай, когда мясник Молчанов буквально спустил с лестницы делегатку.

Об этом была в газете заметка. Ее прочитали—и прокуратура, и президиум горсовета, а результатов пока нет.

Все идет по-старому. Делегатки продолжают терпеть от нэпманов еще худшие оскорбления.

Их ругают последними словами, выгоняют из квартир.

Необходимо раз навсегда покончить с этим безобразием. Возмутительное поведение Молчанова в наглание другим не должно остаться безнаказанным.

Положить конец хулиганству в парке строителей

Уже несколько раз на страницах «Рабочего Клича» были заметки о хулиганстве в парке строителей, но до сих пор оно не прекратилось. Редкий день проходит без скандальных историй.

В чем тут дело? Почему кучка хулиганов выбрала именно этот парк?

Нам, кажется, что этому безобразному явлению способствует неправильная постановка культ-работы в парке. В самом деле, непременным «прикладным» искусством для парка являются танцульки. Они то и бывают местом, где начинается хулиганство. Рабочий-строитель не танцует. Прыгают, пуская пыль, преимущественно «зайцы» из подростков обоего пола.

Пора положить конец хулиганству в парке строителей и дать возможность рабочему-строителю отдохнуть без пыли и милицейских свистков.

НАБЛЮДАЮЩИЙ.

Где нет милиционера

На валу у быв. Спасского монастыря хулиганы нашли гнездышко, где совершенно безопасно нападают случайно или по нужде проходящих граждан.

Милиционера здесь не только не увидишь, но и не докличешься, потому что ближайший пост—старый базар, который в полкилометре от этого места.

Новости дня

— **Пять ветеринарных** лечебниц в связи с районированием будут вновь открыты в Рязанском округе. Лечебницы строятся в Александро-Невском, Рыбновском, Южно-Рязанском и Северно-Рязанском районах.

— **50 штук сортировок** в ближайшее время получает акционерное общество Госсельснабжение. На сортировки за последнее время наблюдается большой спрос.

— **Завод по изготовлению фруктового пюрэ,** намечен к постройке в Михайловском районе. Начало постройки завода задерживается за отсутствием кредита.

— **5.000 гектаров** площади посева, будет убрано силами совхозов в уборочную кампанию для бедноты.

— **36 тракторов** будет работать в уборочную кампанию на полях совхозов, Рязанского округа.

— **Ряд книжных полок** в предстоящем хозяйственном году намечает организовать окрпотребсоюз. Книжные полки будут организованы в селениях: Солотча, Алпатьево, Архангельское, Парахино, Вестужево и Сапроново.

— **Торготдел** дал распоряжение на места—вести заготовку хлебо-фуража по ценам истекшей кампании, вплоть до утверждения центром новых расценков.

— **Рязанское отделение Моссельбанка** развертывает кампанию по сбору просроченных суд, которых на 1 августа числится за низовой кредитной сетью округа до 200.000 рублей.

На рынке товаров

— Выдача из ЦРК мануфактуры продолжается. Члены-пайщики, имеющие членские книжки с № 1-го, по 5.000 получают мануфактуру по талону № 16 (на последней страницей, по 4 метра до 10 августа.

— Рязпайторгом получено полвагона мануфактуры.

— Магазином № 18 Ряз. ЦРК получена партия мехового отделочного товара.

Происшествия

Смерть от алкоголя. 6 августа в камере 3-го отделения милиции скоропостижно умер задержанный в нетрезвом виде легковой извозчик Холопов Иван Прокофьевич, проживающий на Ряжской улице, дом № 4.

Смерть последовала от чрезмерного употребления алкоголя.

Задержаны в нетрезвом виде

Гусаров 54 л. член союза строителей, Новиков 42 л. пищевик квасник, Гришаев 40 л., рабоч. Сельмаш; Бажанов 33 л. коммунальник, Милованов 28 л. слесарь, Мокырин 45 л. член союза рабпрос; Дутов Я. 47 л., Гиссельмаш, Ярцев Николай—связь; Фаддеев 49 л., конторслужащий, Антонов 49 л. строитель, Николаев пищевик, Воробьев артель «Прогресс», Галдин союза разземлеса, Рачков, строитель; Головин школа кружевниц.

Куда пойти

КОЛОННЫЙ ЗАЛ:—«Хочу быть летчицей».

КИНО «ЭКРАН».—«Зеленый переулок».

Курс облигаций госзаймов

(Включая текущ. куп.)

На 9 августа 1929 г.

Наименование займов	Покуп.	Прод.
I-й выигр. 22 г. в 5 р.	4-85½	——
Беспроц. 26 г. в 100 р.	128-25	130-25
10% выиг. 27 г. в 25 р.	26-23	26-33
6% индуст. 27 г. в 25 р.	25-87	25-97
Ш-й крест. 27 г. в 5 р.	5-00½	——
1% рент. 27 г. в 100 р.	104-83	104-88
II-й заем инд 7% выиг.	26-60½	26-70½
II-й инд. беспроц. выиг	25-50	25-60
Сертиф. сберкассы в 5 р.	6-10	6-12
12% заем 1927 г.	102-28	——
Гос. выигр. заем 1923 г.	100-95	101-35
Х. У. К. Х.	10-62	10-66

Библиография

И. КИРИЛЛОВ. Контрактация и ее значение в крестьянском хозяйстве. ГИЗ. 1929. Стр. 253. Ц .40 коп.

Эта книжка вышла уже вторым изданием, исправленным и дополненным Контрактация—дело не новое. Она применялась и в дореволюционное время. Но дореволюционная контрактация носила чисто коммерческий характер, а советская контрактация—контрактация производственная. О большом значении ее говорит постановление XV с'езда партии: «Оказывать всемерную поддержку развитию практики договорных отношений (контрактации и т. п.) между кооперированным крестьянством и госорганами, устанавливающих непосредственную смычку между крестьянскими хозяйствами и соответствующими отраслями социализированной промышленности и облегчающих государственное плановое регулирование сельского хозяйства соответствующих районов и отраслей».

Тов. Кириллов в своей книге знакомит широкого крестьянского читателя со значением контрактации в СССР. Основное место в книжке занимает раз'яснение значения контрактации технических сельскохозяйственных растений: льна, конопли, табаку, сахарной свеклы, технического картофеля, масличных и лекарственных растений. Цифровые данные поясняют выгодность контрактации для трудового крестьянства и

К книжке приложено 16 образцов различных типовых договоров и обязательств. Это приложение значительно увеличивает ценность книжки.

С. Я. ЕЛПАТЬЕВСКИЙ. Воспоминания (за пятьдесят лет). Москва. 1929 год. Изд. «Прибой».

Воспоминания старого писателя С. Елпатьевского, охватывающие период более чем за пятьдесят лет, начиная почти с эпохи 50—60-ых годов прошлого столетия и кончая нашим временем, касаются главным образом тех встреч и знакомств, с которыми приходилось автору записок работать на общественном поприще в качестве земского врача.

Перед нами встает полная и тяжелая картина прозябания скопинского крестьянина под игом местных кулаков и помещиков, державших крестьян в полном невежестве и бесправии, поражавшем даже видавшего виды старого писателя.

Попутно, С. Елпатьевский касается своих встреч с такими светлыми личностями в жизни Рязани той эпохи, как писательница Н. Хвощинская и семья старого народника-общественника В. Ведерникова, с которым старый писатель был особенно дружен в те годы.

Помни про черный день

Семьи застрахованных обеспечиваются

В «Рабочем Кличе» уже писалось о пользе и значении страхования жизни трудящихся. В случае смерти или увечья застрахованного, семья его немедленно получает от госстраха причитающееся страховое вознаграждение. Для характеристики приведем такие факты:

Тов. Туляков—кочегар депо ст. «Рязань», Ур. ж. д., был застрахован по смешанному страхованию в 1.000 рублей. Платил в сроках 3 руб. в месяц, начиная с 1 августа 2927 года. Недавно он умер от туберкулеза горла. Семья т. Тулякова получила 1,000 руб.

Такая-же сумма выдана семье умершего **т. Папканова** (Сасово), который был застрахован по остро-заразным болезням.

Следующий пример: крестьянин Выштородской волости, Рязанского у. **Никитин Д. С.** страховался от остро-заразных болезней, с платою всего 1 р. 75 к. в год. Недавно он умер от крупозного воспаления легких. Семья получила 500 руб.

РКИ о ревизии дома грудного ребенка

По материалу ревизии дома грудного ребенка, относящемуся к заметке «Один другого стоит», помещенной в № 170 «Раб. Клича» от 28 июля с. г.—РязгубРКИ постановила:

1) В основном с выводами и предложениями под'отдела ГФК по ревизии дома грудного ребенка согласиться.

2) Принимая во внимание, что со стороны т. Руденко при покупке микроскопа у т. Абезгауз были допущены формальные нарушения купли и продажи и учитывая тот факт, что т. Руденко, как выдвиженка не приобрела еще за пятимесячный срок соответствующего администрат. хоз. опыта, и что в ее действиях не усматривается никаких корыстных моментов, губРКИ постановляет:

За семейственный подход к приобретению у своих подчиненных необходимых инструментов для дома грудного ребенка поставить тов. Руденко на вид.

3) Зав. хоз. частью гр. Шагова за подлоги и др. преступления с работы снять и дело о нем направить прокурору губернии, для привлечения Шагова к ответственности.

4) Указать зав. домом грудного ребенка тов. Руденко на недостаточный с ее стороны контроль за подчиненным аппаратом, предложив ей в дальнейшей своей работе осуществлять систематический контроль за работой подчиненных.

Извещения

От городского комитета ВКП (б)

В понедельник, 12 августа в 5 час. вечера, в летнем театре клуба металлистов созывается пленум горкома ВКП (б)

Повестка дня: 1) отчет бюро горкома 2) доклад ревкомиссии.

Секретари ячеек должны известить членов и канд. пленума ревкомиссий и парттройки горкома.

БЮРО ГОРКОМА ВКП (б)

Вниманию призывников

В доме Красной армии организована консультация для призывников.

Консультация работает ежедневно, с 6 до 8 час. веч., кроме среды и четверга.

ГОРКОМ ОСОАВИАХИМА.

Зам. ответств. редактора Ф. ЧАБРОВ.

Д-р ЧЕРНОБАЕВ А. И.
Кожные и венерич. болезни. СИФИЛИС
Принимаю мужчин ежедневно от 9½ до 1 час. дня и от 5 до 8 ч. веч., по ВОСКРЕСЕНЬЯМ от 10 до 1 час. дня.
АДРЕС: 1-ая Пролетарская ул. (б. М.-Мещанская), дом Дувакова, № 21 (от Хлебной налево 5-й дом)

ГРАВЕР В. ПИНЕС
специальная мастерская металлических и каучуковых печатей и штемпелей г. Рязань, Селезневская, 15. Существует с 1901 года. № 904.

В воскресенье, 11 августа 1929 г., в 6 часов вечера в помещении Красного уголка нарпит (ул. Революции д. № 11) назначается перевыборное собрание I-го об'единенного месткома нарпита. Явка всех членов союза нарпит, домработниц обязательна
МЕСТКОМ



ВСЕМ КОМИССИЯМ СОДЕЙСТВИЯ ТРЕТЬЕМУ ЗАЙМУ ГОР. РЯЗАНИ

Горкомиссия по 3 займу предлагает в каждые 7 дней представлять отчет о ходе кампании по нижеследующей форме

ПЕРВУЮ ТАКУЮ СВОДКУ ДАТЬ К ДВЕНАДЦАТОМУ АВГУСТА

Пред. горкомиссии СЫСОЕВ Член президиума ГСПС МАРТЫНОВ

Подписка среди колл. рабочих и служащих		Подписка среди не организ. населен.		Подписка в Красной армии	Подписка среди земел. общин		Итого		ПРОЦЕНТНЫЙ ВЫПУСК			БЕСПРОЦЕНТН. ВЫПУСК			Оформлено подписка в кредитных учреждениях коллект. подпис.						Не оформлено
															Процентного			Беспроцентного			
Сумма	Количество подписавш.	Сумма	Количество подписавш.	Сумма	Сумма	Количество подписавш.	Сумма	Количество подписавш.	Недели.	Делимые на 2 час.	Делимые на 10 час.	Недели.	Делимые на 2 час.	Делимые на 10 час.	Недели.	Делим. на 2 ч.	Делим. на 10 ч.	Недели.	Делим. на 2 ч.	Делим. на 10 ч.	Сумма



ПРИ
МАЛОКРОВИИ, ТУБЕРКУЛЕЗЕ и РАХИТЕ
ПРИМЕНЯЕТСЯ
„ГЕМАТОГЕН"
(ПРЕПАРАТ КРОВИ)
Требуйте во всех аптеках и аптекарск. магазинах Рязанского аптекоуправлен.
ЦЕНА ЗА 1 ФЛАКОН 1 РУБ. 75 КОП.
В случае отсутствия, заказы и деньги адресовать:
ХАРЬКОВ, РЫМАРСКАЯ, 28
УКРАИНСКОМУ ОРГАНО-ТЕРАПЕВТИЧЕСК. ИНСТИТУТУ
ЛИТЕРАТУРА БЕСПЛАТНО

Продается умывальник белого мрамора, с зеркалом, большой, Приклонская ул., д. № 20, кв. 2, во дворе.
№ 978.

Спешите подписаться на „РАБОЧИЙ КЛИЧ"

НОВЫЙ ЛЕТНИЙ СОВЕТСКИЙ ТЕАТР
СЕГОДНЯ 9-го августа 1929 ГОДА
ГОЛЛАНДОЧКА
Оперетта в 3-х действиях муз. Кальмана
ЗАВТРА 10-го АВГУСТА
ПРОДАВЕЦ ПТИЦ

ТОРГИ

На 11 августа 1929 г. Рязокстрахкассой назначаются торги на продажу племенного скота (5 быков и 4 свиньи), принадлежащего Рыково-Заборьевскому молочному заводу, находящегося в селе Рыково-Заборье, Рязанского района. Оценено имущество для начала торгов в одну тысячу девяносто восемь рублей.

За всеми справками обращаться к ст. контролеру т. Тимофееву в день продажи на месте торгов, в с. Рыково-Заборье.

РЯЗОКРСТРАХКАССА.

№ 974.

Гублит № 13742 8/VIII 1929 г. Заказ № 3198 Рязгостилография, Советская площадь

Пролетарии всех стран, соединяйтесь!

ЦЕНА ОТДЕЛЬНОГО НОМЕРА 5 коп.

РАБОЧИЙ КЛИЧ

Ежедневная газета Рязанского Губернского Комитета ВКП(б), Губисполкома и Губпрофсовета.

Адрес редакции и главной конторы: РЯЗАНЬ, Советская площадь

Телефон РЕДАКЦИИ 414
Телефон КОНТОРЫ 102

ГОД ИЗДАНИЯ 12-й

ПОДПИСНАЯ ПЛАТА

	На 1 м.	На 3 м.	На 6 м.
„Раб. Клич" без прил. для учр. и организ.	1—20	3—60	6 р.
„Раб. Клич" без прил. для членов профсоюз. и крестьян	60 к.	1—80	3—50

ЦЕНА НА ОБ'ЯВЛЕНИЯ:
МЕСТНЫЕ:
1 стр. монпарели позади текста 25 к.
ИНОГОРОДНИЕ:
1 стр. монпарели позади текста. 40 к.
При многократном печатании скидка.
Мелкие об'явления . . . . . 1 р.
Об'явления об утере документов: с членов профсоюзов и крестьян—75 к. за два документа, а свыше—по 35 к. за каждый документ.
Подписка принимается в главной конторе и во всех почтовых предприятиях

№ 181 Суббота, 10 августа 1929 г. № 181

Поступление хлеба в советские закрома с каждым днем все усиливается

МОСКВА. Поступление хлеба нового урожая с каждой пятидневкой все более увеличивается. Шестая пятидневка июля дала 54.458 тонн против 24.791 тонны пятой пятидневки. **Первыми сдатчиками хлеба нового урожая являются совхозы, сдающие хлеб Союзхлебу, и колхозы, посевы которых законтрактованы хлебной кооперацией.**

В связи с начавшейся сдачей контрактованного хлеба, увеличивается значение системы хлебоцентра в хлебозаготовительной работе; удельный вес его в общей сумме хлебозаготовок по РСФСР за шестую пятидневку июля поднялся на 53 проц. Из Симферополя телеграфируют: хлебозаготовки проходят успешно, крестьяне сдают контрактованный хлеб организованным красными обозами.

Кулаки распоясываются

ХЕРСОН. 9 августа.—В Голопристанском районе кулаки ночью напали на одного из организаторов красных обозов, партийца Клименко, который сильно избитый едва вырвался из рук озверелых кулаков. Производится следствие.

Выполним план хлебозаготовок

Советская страна имеет опыт прошлогодней хлебозаготовительной кампании. Этот опыт свидетельствует, что трудности, связанные с проведением хлебной кампании, могут быть преодолены лишь в условиях максимального сплочения сил пролетариата, огромной активности всей партии в целом, при наличии систематического руководства с ее стороны. Организовать бедноту, вовлечь бедняцко-середняцкую массу, всю сельскую общественность в хлебозаготовительную работу—таковы наши задачи, от успешного разрешения которых зависит и успех всей кампании.

В силу этого особое значение приобретает постановление ЦК ВКП(б) об организационно-партийной работе при предстоящих хлебозаготовках.

Специальное постановление ЦК ВКП(б), опубликованное во вчерашних газетах, должно быть основным руководством для всех партийных организаций, на основе его может быть развернута широчайшая активность и со стороны профсоюзов.

Генеральная задача новой хлебной кампании определяется сроками выполнения годового плана хлебозаготовок: в южных районах—до января, в остальных—до февраля—таковы твердые сроки, выполнение которых требует от нас чрезвычайного напряжения сил.

На этом пути нам придется преодолеть кулацкое сопротивление. Чтобы сломить кулака, сосредоточившего в своих руках значительные массы хлеба, «необходимо с самого начала кампании использовать опыт организации бедняцко-середняцкой общественности вокруг партии и советов».

Мы преодолеем кулацкое сопротивление, несмотря на паникерские выкрики оппортунистов, занятых изысканием форм и методов «примирения» с кулаком. Факты с достаточной очевидностью говорят, что ни одно из предсказаний правых не оправдалось, что мы являемся свидетелями повсеместного роста бедняцко-середняцкой активности и хозяйственного под'ема деревни.

Посылка проверенных, стойких коммунистов для работы в кооперации и в заготовительных органах важнейших районов, мобилизация комсомольской активности, развертывание соревнования,—все эти мероприятия, рекомендуемые партией, должны найти на местах самое широкое применение.

Несомненна роль профессиональных организаций в хлебозаготовках. В прошлом по этой линии мы имели наибольшее количество прорывов. В постановлении ЦК ВКП(б) говорится, что «профорганизации должны провести раз'яснительную работу среди своих членов о задачах и значении хлебозаготовительной кампании, в частности, организовать членов профсоюзов, имеющих свое хозяйство в деревне, в качестве инициаторов досрочной и срочной сдачи хлеба государству».

Большое значение имеет своевременный завоз промтоваров в деревню, учет потребностей в них населения и система распределения промтоваров. Все эти вопросы должны быть уже сейчас проработаны с таким расчетом, чтобы промтовары стимулировали поступление хлеба в государственное и кооперативное русло и вместе с тем были бы учтены интересы бедноты.

Партийные, советские и хлебозаготовительные организации должны сейчас взяться за генеральную проверку подготовленности низовых звеньев к новым хлебозаготовкам и остающееся время использовать на исправление недочетов.

Мы должны оказать свое организующее влияние на хлебный рынок в самом начале его развертывания с тем, чтобы в осенний период максимально заготовить хлеб. Осень мы должны встретить подготовленно, а степень этой подготовленности сейчас основательно проверить и заранее выяснить, что еще надо сделать для того, чтобы выполнить в сроки хлебозаготовительный план.

Уборка урожая в Белоруссии

МИНСК, 9 августа.—Во всех округах Белоруссии идет уборка урожая. Состояние озимых оценивается 3,3 балла против 2,8 в прошлом году. Яровые оцениваются в 3 балла против 2,5 в прошлом году.

УРОЖАЙ ИДЕТ

Несмотря на то, что уборка урожая близится к концу, многие хлебозаготовительные организации до сих пор не начали готовиться к заготовкам.



А хлебозаготовители...

Коммунистические баррикады на улицах Боровичей

Революционной волны пролетариата не потушить

ПРАГА, 8 августа.—Дополнительные сведения о проведении красного дня в Чехословакии показывают, что официальная информация о полном спокойствии лгала и лжива. Самые мощные демонстрации происходили в закарпатской Украине в центре которой Ужгороде все фабрики прекратили работу в 4 часа и перед фабриками состоялись многолюдные по 500 человек митинги. После их разгона и ареста ораторов, состоялось внушительное шествие по городу, которое полиция не смогла рассеять. Вечером состоялась третья уличная демонстрация.

Еще лучше удались выступления в Бересказе—третий по величине город края. Накануне красного дня там состоялся митинг с участием полутора тысяч работих, на котором выступал конденутат. Затем была устроена демонстрация, а на другой день все предприятия бастовали с утра и состоялись новые демонстрации и митинги. Только к вечеру полиция получила подкрепление, был произведен ряд арестов. В городе Боровяна произошло столкновение между пятьюстами коммунистами и клерикалами, которые справляли свой церковный праздник и вели себя вызывающе. Подоспевшая полиция заступилась за клерикалов и стреляла в коммунистов. Коммунисты отвечали револьверными выстрелами и соорудили баррикаду.

Накануне забастовки в судовой промышленности

ЛОНДОН, 8 августа.—Как сообщают из Кальяутты профсоюз рабочих судовой промышленности заявил, что он будет ждать еще 3 дня условий предпринимателей и, если они окажутся неудовлетворительными, то забастуют все предприятия, на которых еще продолжается работа.

Рост безработицы в Англии

ЛОНДОН, 7 августа.—Число официально зарегистрированных получающих пособие безработных в Англии составляло на 25 июля 1.154.100 чел., т.-е. на 31.547 чел. больше, чем на предыдущей неделе.

— По сообщениям из Будапешта, в венгерской общине, близ Гросскинина возникли в связи со сбором недоимок крестьянские беспорядки. Произведен ряд арестов.

Американские миллионеры—представители Форда прибыли в Москву

МОСКВА, 8 августа. — Вчера приехали в Москву: главный директор заводов Форда мистер Соренсен, коммерческий директор фирмы—мистер Роксельман, управляющий лондонским отделением Форда мистер Перри и управляющий берлинским отделением Форда мистер Карлсен. Приезд их связан с реализацией договора Фордом о консультировании строительства автозавода—гиганта в Нижнем-Новгороде.

В тот же день представители Форда были приняты зам. председателя ГОНХ СССР Межлауком. В продолжительной беседе приняли также участие начальник Главмашстроя тов. А. Ф. Толоконцев, член президиума Госплана Союза Осинский и работники Автостроя. Американские специалисты ознакомились с эскизным проектом нижегородского автозавода, разработанным московским отделением Гипромеза. По их отзыву проект разработан вполне удовлетворительно: место для завода выбрано во всех отношениях гениальное, порядок организации сборочных мастерских также вполне правилен. Вчера американские гости, в сопровождении Межлаука, Осинского и других осматривали Кремль и посетили Третьяковскую галлерею. Завтра в Нижний Новгород выезжает специальная комиссия во главе с Межлауком и с участием представителей Форда для непосредственного ознакомления с местом постройки будущего завода-гиганта и разрешения ряда связанных с началом строительства вопросов.

3-й заем в Московской области

МОСКВА, 8 августа.—На 8-е августа подписка на третий заем по Московской области дала 28 миллионов 816 тысяч 215 р., из них по Москве —19.087.470 рублей. Всего подписки по Москве охвачено 170 тысяч 482 рабочих и служащих, подписавшихся на 18.197.445 р.

Гаагская конференция

Сильные теснят слабых

ГААГА, 8 августа.—На вчерашнем закрытом заседании гаагской конференции принято постановление об образовании финансовой и политической комиссии. В состав финансовой комиссии входят по два делегата от всех представленных на конференции государств. Вопросы, касающиеся только государств, созвавших конференцию, т. е. Англия, Франция, Германия, Бельгия, Италия, Япония, будут разбираться представителями этих государств помимо комиссий.

В политическую комиссию входят по два представителя от вышеперечисленных шести государств, остальные же государства в политической комиссии не представлены.

По предложению Сноудена председателем финансовой комиссии избран бельгийский министр фин. Лутар. Председателем политической комиссии, по предложению Бриана, избран Гендерсон. Недопущение более мелких держав и особенно Польши к участию в политической комиссии рассматривается германской делегацией, как ее успех. Германская делегация защищает и на гаагской конференции ту точку зрения, согласно которой Польша не имеет права принимать участие в разрешении вопроса о Рейнской области и не может требовать других гарантий своей безопасности, кроме тех, которые дает ей локарнское соглашение.

Сегодня утром на гаагской конференции состоялись частные переговоры между отдельными руководителями делегаций. Штреземан и Залеский посетили разновременно Бриана. Залеский в беседе с Брианом жаловался на недопущение польских представителей в политическую комиссию, иронически подчеркнув, что польская делегация приехала в Гаагу не из-за тех 610 марок, которые она недополучает по плану Юнга по сравнению с планом Дауэса.

По указке Америки

Доллар диктует свою волю гаагскому сборищу

ГААГА, 7.—В кругах гаагской конференции подчеркивают, что своей вчерашней речью представитель Англии Сноуден с самого начала конференции сделал «решительный ход» в борьбе за изменение плана Юнга. Во всех политических кругах отмечают также, что правительство Макдональда, очевидно, намеренно самым решительным и непримиримым образом отстаивать позицию английского капитала.

Ход вчерашних переговоров при закрытых дверях ясно показал намечающиеся на конференции группировки держав по отношению к плану Юнга. Франция, Италия и Бельгия выступают за принятие плана Юнга в целом, без всяких изменений. Англия и мелкие кредиторы Германии требуют пересмотра отдельных пунктов плана Юнга.

Соединенные Штаты представлены в Гааге скромным наблюдателем в лице секретаря парижского посольства САСШ Вильсона, который считается знатоком репарационного вопроса. Тем не менее влияние его сказывается на каждом шагу. Соединенные Штаты не только опираются на большое число финансовых и промышленных экспертов, но также влиятельных представителей делового мира, которых очень много во всех делегациях.

В кругах конференции выражают уверенность, что под давлением американцев план Юнга будет принят, возможно с несущественными изменениями в пользу Англии.

Москва--Нью-Йорк на советском самолете



На снимке самолет „Страна Советов". В овале летчик Шестаков

„Страна Советов" в Омске

ОМСК. 9 августа. — Самолет «Страна Советов» опустился в Омске 8-го августа в 19 час. 44 мин. (по местному времени), пробыл в пути 13 час. 45 мин. Самолет шел из Москвы по прямой линии по компасу. Гроза и низкая облачность затруднили перелет через Урал.

* * *

ОМСК, 9 августа.—Сегодня в 8 час. утра по местному времени самолет «Страна Советов» вылетел в Красноярск. Атмосферные условия мало благоприятные.

НОВОСИБИРСК, 9 августа.—Самолет «Страна Советов» по техническим причинам сделал остановку в Новосибирске. В 11 часов 20 мин. по московскому времени самолет благополучно снизился на новосибирском аэродроме.

Социал-предатели вместе с реакционерами

ПАРИЖ. По дополнительным сообщениям из Бельгии красный день там ознаменовался рядом демонстраций, митингом и собраний даже в Феррейне, Бемге, Антверпене. Всюду реакционеры выступали единым фронтом с социал-демократами с целью воспрепятствовать проведению красного дня.

„Крылья Советов" возвратились из европейского перелета

Встреча на московском аэродроме

Ровно в 5 часов вечера, не опаздывая ни на одну минуту, над аэродромом показался самолет. Под восторженные крики «ура» «Крылья Советов» опустились на землю. Героев дня—летчика тов. М. Громова и бортмеханика тов. Русанова—окружает плотной стеной тысячная толпа. С трудом удается им пробраться на грузовик, где открывается летучий митинг.

Заместитель председателя Реввоенсовета тов. Уншлихт, открывая митинг под открытым небом, отмечает исключительные результаты этого европейского перелета.

Цифры говорят лучше всяких фактов. Самолет «Крылья Советов» в 53 летных часа покрыл расстояние свыше 9 тысяч километров, делая в среднем 171 километр в час.

Тов. Громов отвечал на приветствия.

— Очень рад, что мне удалось выполнить свою задачу. На таком усовершенствованном самолете легко летать. В ближайшее время я поделюсь с рабочими московских фабрик и заводов своими впечатлениями о перелете.

Тов. Громов о самолете

В беседе с нашим сотрудником тов. Громов сообщил, что летные качества самолета «Крылья Советов» исключительны. Самолет очень устойчив в воздухе, вся его конструкция—последнее слово авиационной техники.

Самолету пришлось летать при очень трудных условиях: при густом тумане.

Торжественное заседание в ангаре

После митинга в огромном ангаре состоялось торжественное заседание президиума Центрального совета Осоавиахима.

Президиум вынес постановление, в котором указывается, что необходимо теперь-же начать массовое производство самолетов «АНТ-9».

Автомобильная выставка на Нижегородской ярмарке

НИЖНИЙ НОВГОРОД. 8 августа.—На выставке Госторга на ярмарке на-днях открывается автомобильная выставка. Представлены все типы автомобилей, намеченных к выпуску на нижегородском автозаводе.

На конференции в Гааге

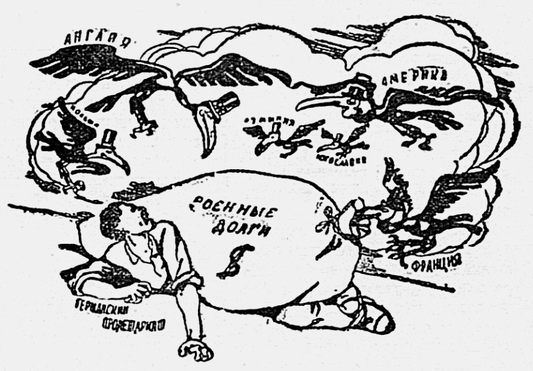

НЕ СТАЯ ВОРОНОВ СЛЕТАЛАСЬ...

Налет на лагерь юных пионеров

НЬЮ-ЙОРК, 7 августа.—Политическая полиция министерства юстиции устроила налет на лагерь юных пионеров Сан-Бернардино в Калифорнии. Охранники ворвались в лагерь ночью. Подняли 40 ребят с постели, произвели аресты и отобрали литературу. В Нью-Йорке приговорен к шестимесячному заключению в исправительную колонию для малолетних пионер Гарри Эльтман, участвовавший в демонстрации против буржуазной юношеской организации бойскаутов. На суде полицейские показывали будто Эльтман, рост которого всего около 4½ футов, нанес удар в брюхо полицейской лошади, когда конная полиция врезалась в ряды демонстрантов.

К XV международному юношескому дню

Смотр интернациональной работы

МОСКВА. 8 августа. — ЦК ВЛКСМ в обращении ко всем комсомольским организациям по новому проведению XV-го международного юношеского дня указывает, что необходимо уже теперь начать широкий смотр интернациональной работы союза и сосредоточить внимание членов его на обсуждении состояния КИМ'а и его отдельных секций. ЦК выдвигает перед каждой производственной ячейкой задачу—добиться к МЮДу максимального вовлечения рабочей молодежи в социалистическое соревнование, выполнить задания по снижению себестоимости, повышению производительности труда и качеству продукции. Необходимо более активно участвовать в борьбе с бюрократизмом и за улучшение госаппарата. Перед деревенскими ячейками ЦК ставит задачу—широко развернуть поход за урожай, вести борьбу за коллективизацию деревни, организовать новые колхозы и максимально выполнить решения шестой конференции о вовлечении комсомольцев в колхозы. ЦК предлагает в связи с проведением МЮДа развернуть вербовку в комсомол рабочей и батрацкой молодежи.

Всеукраинский слет пионеров

ХАРЬКОВ. 8 августа.—На открывающийся завтра всеукраинский слет пионеров прибыло уже много делегаций со всех концов Украины. На привокзальной площади все время идут митинги. Выступают представители партии, комсомола, горсовета, проф. и общественных организаций, а также представители прибывших делегаций.

Пионеры в своих выступлениях заявляют: «Мы покажем, что мы, стойкая коммунистически воспитанная смена, которая выполнит все задания, поставленные перед ней партией и комсомолом. На вокзале пионеры подвергаются медицинскому осмотру, там же для них организована столовая.

Приезд английских пионеров

ЛЕНИНГРАД. 8 августа.—Сегодня вечером в 9 час. на пароходе «Гамал» приехали из Лондона 9 английских пионеров, которые примут участие во всесоюзном пионерском слете. Торжественную встречу им устроили пионеры Василеостровского района, выславшие сводный отряд из пионеров почти всех заводских предприятий района. Кроме того, их встречали представители областных организаций молодежи. Английские пионеры сегодня выезжают в Москву.

Районные партийные конференции--своим руководителям

Под ленинским руководством--к дальнейшим победам

Ленинскому ЦК ВКП(б)

Первая Северо-Рязанская районная партконференция шлет большевистский привет руководителю партии—Ленинскому ЦК ВКП(б).

Конференция заверяет ЦК, что вся районная парторганизация будет твердо и неуклонно проводить решения XV'I партконференции, и сумеет мобилизовать всю свою большевистскую волю и широкие массы трудящихся, на выполнение пятилетнего плана социалистического строительства.

Конференция приветствует политику правительства по отношению к китайским империалистам. В ответ на разгул китайской реакции, на провокационную политику, так называемого «рабочего» правительства Англии, в полном составе подписывается на 3-й заем индустриализации и будет в первых рядах застрельщиков в деле его распространения среди рабочих и крестьян.

Конференция рапортует ЦК, что организация едина, сплочена на основе генеральной линии партии и будет жестко разоблачать и разбивать право-оппортунистические и примиренческие настроения в своих рядах, и сумеет справиться со стоящими перед нами хозяйственными и политическими задачами.

Да здравствует ленинский ЦК ВКП(б)—организатор и руководитель социалистического строительства.

ПРЕЗИДИУМ КОНФЕРЕНЦИИ.

Рязгубкому ВКП(б)

Первая Северо-Рязанская партконференция шлет коммунистический привет своему непосредственному руководителю,—губкому ВКП(б).

Конференция рапортует губкому, что парторганизация пришла к первой районконференции—единой, сплоченной на основе генеральной линии ВКП(б), вполне способной справиться со стоящими перед нами хозяйственными и политическими задачами.

Конференция в своих решениях будет едина и сумеет наметить верные практические пути к реализации пятилетнего плана в условиях своего района.

Конференция заверяет, что парторганизация будет неослабно бороться против теории и практики правого уклона, как особенно опасного в данный момент, и против примиренческого к нему отношения.

Да здравствует губернский комитет ВКП(б)!

ПРЕЗИДИУМ КОНФЕРЕНЦИИ.

Сасовцы на страже ленинских позиций

I-я Сасовская районная партконференция, проводя свою деловую работу, считает необходимым в лице губкома приветствовать руководителей и проводников в жизнь идей Ленина и генеральной линии партии.

Делегаты партконференции от лица всех членов партии Сасовского района заверяют губернскую организацию в своей твердой, непоколебимой решимости стоять на страже генеральной линии ВКП(б), за единство и сплоченность ее рядов, против всяких шатаний и уклонов, за неослабную борьбу с правым уклоном и примиренчеством к нему.

Райпарторганизация единодушно выражает энергичный протест против провокации китайских агентов международного империализма, готовящих срыв нашего мирного социалистического строительства.

В ответ на наглости капиталистов мы твердо заявляем, что примем все меры, бросим всю энергию партии и рабочего класса на выполнение великого пятилетнего плана социалистических работ.

За индустриализацию страны, под руководством большевистского ленинского ЦК ВКП(б)! В перед к новым подвигам на фронте социалистического строительства!

Московскому Областному Оргбюро ЦК ВКП(б) Рязанскому Окружкому Оргбюро ВКП(б)

I-я Шацкая районная партконференция шлет пламенный привет боевому ленинскому руководителю—оргбюро ЦК ВКП(б) и окрбюро ВКП(б).

Обсуждая вопросы социалистического строительства, конференция заверяет руководящие органы, что с поставленными перед организацией задачами социалистического строительства она справится и при выполнении этих задач не отступит от генеральной ленинской линии партии.

ПРЕЗИДИУМ КОНФЕРЕНЦИИ.

К решению X пленума ИККИ

Правые и военная опасность

Тактика Коммунистического Интернационала вырабатывается в процессе революционной борьбы. Глубочайшая связь с революционной борьбой, в какой бы части земного шара она не происходила, изучение силы и слабости противника, организация боевых отрядов пролетариата—вот что делает Коминтерн таким страшным для буржуазии.

По всем основным вопросам мирового революционного движения правые и примиренцы сейчас ближе к социал - демократии, чем к Коммунистическому Интернационалу.

В вопросе о военной опасности мы решительно и безоговорочно расходимся с правыми и примиренцами. X пленум Коммунистического Интернационала в первую очередь разоблачил лицемерие буржуазии и международного меньшевизма, который со времени мировой войны 1914—18 года утверждает, что эта война была «последней» войной. Состояние мирового империализма, богатейший материал и опыт последних лет доказал, что ни «Лига Наций», ни пакт Келлога не в состоянии уничтожить противоречия между капиталистическими странами, не в состоянии устранить опасности войны.

За спиной бесчисленных мирных конференций последних лет происходит бешеная гонка вооружений, создаются новые военно - политические союзы: англо-французский, англо-японский, франко-польский и другие. Таким образом, факты говорят о том, что противоречия становятся все острее, все злее. **Зверь империалистической войны реется наружу.**

X пленум ИККИ вскрыл истинный характер «малых» войн, происходящих сейчас в колониальных и полуколониальных странах. Война китайских генералов между собой, борьба Фын Юй-сина с Чан Кай-ши является на самом деле скрытой формой борьбы империалистических государств между собой. Ибо эти генералы—ставленники и агенты международных империалистических клик. Борьба китайских генералов—это репетиция больших войн это—первые зарницы мировой империалистической войны, в которой столкнутся Англия и Япония с одной стороны, и Америка—с другой **При помощи китайских генералов крупные империалистические хищники прощупывают друг друга, пробуют свои силы.**

Факта подготовки к войне не скроет, и никакие экономические соглашения отдельных групп капиталистов разных наций между собой. Капиталисты и социал-демократы пытаются доказать, что капитализм становится организованнее, что экономические противоречия между отдельными империалистическими государствами сгладятся, сглаживаются. Ныне к этим оппортунистическим взглядам присоединяются правые. Такие люди, как Кроз во Франции считают, что соглашение отдельных американских, французских и немецких трестов между собой, уничтожают опасность всякой войны. **Эта точка зрения ничего общего с ленинизмом не имеет.** Еще в 1915 году Владимир Ильич блестяще доказал, что экономическое соглашение империалистических групп буржуазии есть ни что иное, как передышка перед войной. При всяком удобном для буржуазии случае, экономические соглашения взрываются войной. Эти соглашения как раз больше всего свидетельствуют, как размахнулся мировой империализм, свидетельствуют о том, что каждая отдельная капиталистическая страна имеет экономические и политические интересы во всем мире, что борьба приобрела мировой характер. Правые и примиренцы порвали с этой стороной ленинского учения.

Тот, кто порвал с ленинским учением об обострении империалистических противоречий, кто говорит об их изживании, тот усыпляет классовую бдительность пролетариата, идейно разоружает его, тот укрепляет позиции буржуазии и скатывается к социал - демократии. Разрыв с ленинским учением об империализме несовместим с пребыванием в рядах Коминтерна. Вот почему X пленум ИККИ решительно осудил социал - демократические взгляды правых и примиренцев.

ЛИ-ДЖАН.

ИТОГИ X ПЛЕНУМА ИСПОЛКОМА КОМИНТЕРНА

Из доклада т. Мануильского на московском партактиве

I. Новое в мировом рабочем движении

В порядке дня пленума стояли 3 основных вопроса.

Первый вопрос — **международное положение и задачи секций Коммунистического Интернационала.**

Второй вопрос—**об экономических боях рабочего класса и задачах компартий.**

Третий вопрос—**о Международном красном дне борьбы против империалистической войны.**

Первый вопрос, который нужно поставить при оценке работ X пленума ИККИ: какие новые моменты мы можем сейчас констатировать в мировом рабочем движении?

Новое, что характеризует сейчас положение мирового рабочего движения, это прежде всего,—нарастающая волна экономических стачек, с особой остротой ставящая вопрос о нашей профсоюзной тактике и стачечной стратегии.

Во-вторых, новым для мирового рабочего движения является **перерастание нынешних экономических боев в более высокую форму—в форму политических боев.** Огромную роль в этом смысле сыграли **первомайские события в Берлине,** которые поставили в упор перед мировым пролетариатом вопрос о переходе от экономической борьбы к политической, поставили в порядок дня ИККИ важнейшую для нынешнего периода развития мирового рабочего движения проблему массовой политической стачки. В связи с этим стоит вопрос и о 1-м августа, как об одном из этапов перерастания экономических боев в бои политические, **как об одном из методов международной мобилизации рабочего класса для борьбы с войной.**

Третьей характерной чертой нынешнего периода является нарастание революционного движения в колониях, в первую очередь в Индии, где революция поставлена сейчас в порядок дня. Она напоминает о себе непрекращающимся революционным брожением, массовыми демонстрациями в городах, подымающимся крестьянским движением и, наконец, такого рода грандиозной борьбой, **как бомбейская текстильная стачка.**

Наконец, четвертым моментом является тот первостепенной важности факт, что на X пленуме Исполкома сильнейшая секция Коминтерна, его становой хребет, ВКП(б), пришла со **своим пятилетним планом.**

Тов. Мануильский в своем докладе остановился на **первых трех вопросах.**

II. Экономические бои и задачи компартий

Стачечная волна не ограничивается только крупнейшими капиталистическими странами,—она широко разливается сейчас и по колониям.

Знаменательным для нынешних стачек является прежде всего их **международный характер.** Нынешние стачки, это—не изолированные в международном отношении бои, это бои, следующие друг за другом, протекающие в обстановке под'ема международного революционного рабочего движения.

Следующей характерной чертой нового стачечного движения является то обстоятельство, что сейчас впервые международный пролетариат после ряда лет депрессии начинает, наконец, **переходить в контрнаступление против своего классового врага.**

И, наконец, необходимо отметить ту огромную роль, которую в этих стачках играют неорганизованные массы. Во всех стачках эти неорганизованные массы часто показывают пример инициативы, героизма, самопожертвования даже нашим организованным рабочим. Все это вместе взятое ставит перед коммунистами с особой остротой вопрос **о профсоюзной работе.**

Этот вопрос раньше всего стоит перед нами, как нерешенная нами еще проблема завоевания большинства в реформистских профсоюзах.

X пленум ИККИ отметил новые черты фашизации профсоюзной бюрократии. Тов. Мануильский иллюстрирует это утверждение любопытным документом—платформой, выработанной на последней сессии согласительского Амстердамского Интернационала. В этой платформе слово в слово повторяются все требования, около двух лет назад выставленные **банкирами.**

III. Перерастание экономических боев в политические

— В настоящих условиях,—говорит т. Мануильский,—самый маленький экономический конфликт неизбежно превращается в конфликт со всем аппаратом государства. Ныне борьба рабочего класса потому так и тяжела, что сейчас в любой стачке передовой отряд, который бросается в бой, имеет против себя выравненный классовый фронт. Прорвать этот фронт чрезвычайно трудно, его трудно прорвать на арене отдельного государства, но его еще труднее прорвать на арене международной.

Эти трудности вызывают глубоко пессимистические, пораженческие настроения в отдельных оппортунистических прослойках компартий. Всякое выступление пролетариата в нынешний период между двумя волнами революции, поскольку оно не приводит ни к низвержению капитализма, ни к установлению пролетарской диктатуры, расценивается правыми элементами как **поражение** пролетариата. Так эти люди подходили к оценке китайской революции, так же они расценивали и английскую всеобщую стачку, так подошли они и к майским событиям в Берлине.

На пути перерастания экономических боев в политические важнейшее значение имело **выступление международного пролетариата 1 августа против войны.**

Против 1 августа выступала **не только буржуазия со всем своим военным аппаратом, — против дня 1 августа выступила вся международная социал-демократия,** против 1 августа выступили **и все те, кто** вчера еще прикрывал свою правую предательскую политику левой фразой.

Тов. Мануильский отлагает отрывок из газеты «Знамя Коммунизма», орган Троцкого, издаваемый группой Урбанса в Германии. Что эти люди пишут по поводу 1 августа?

«Ленинская оппозиция сделает все для того, чтобы помешать антивоенной демонстрации коммунистов 1 августа, которая означает лишь дальнейшее ослабление международного рабочего движения, Ленинский союз говорит со всей ясностью, что он все предпримет, чтобы демонстрация 1 августа, которая была намечена Коминтерном и германской коммунистической партией, была сорвана».

Так могут говорить только агенты, шпионы, провокаторы. Так могут говорить только гнусные штрейкбрехеры, предатели рабочего класса!

IV. Революционное движение в колониях

Переходя к вопросу о росте революционного движения в колониях, тов. Мануильский говорит о трех характерных моментах:

Во-первых, национально-революционное движение в колониях развивается **одновременно** с революционным под'емом международного рабочего **класса.**

Вторая характерная черта—**усиление нажима** на колонии и полуколонии со стороны империализма, завоевание иностранным капиталом все новых и новых позиций. Так, например, американские капиталисты приобрели недавно за 75 млн. долларов Шанхайскую электрическую станцию; эта сделка даст возможность американскому капиталу держать в зависимости от его усмотрения все шанхайские предприятия. Еще недавно, в 1923 году, иностранному капиталу принадлежали в Китае 54 проц. угольной промышленности, в 1928 году иностранный капитал контролирует уже 72 проц. угольной добычи Китая.

Третий решающий момент—почти невместимый переход национальной буржуазии в лагерь международных капиталистов. Часть мелкой буржуазии, по преимуществу верхних слоев **городской мелкой буржуазии, переходит в лагерь контрреволюции, трудящиеся массы деревни и слои городской бедноты** все шире примыкают к **лагерю революции.**

В этих условиях задача создания крепких коммунистических партий в колониях становится первоочередной для Коммунистического Интернационала. Мы не отказываемся и впредь от поддержки отдельных национально-революционных организаций в колониях, но надо понять, что сновная наша задача лежит уже не здесь. **Создание сильных коммунистических партий,—вот наша центральная задача по отношению к колониям.**

Наибольшее революционное значение в настоящий момент приобретает **Индия.** Развитие революции протекает в Индии в иных условиях, чем в Китае. **Трудности индийской революции гораздо больше.**

Во-первых, Индия **отделена от СССР,** между тем как Китай непосредственно граничит со страной Советов. Герметически закупоренная английским империализмом Индия не может испытывать такого идейного революционизирующего влияния СССР, как Китай. Во-вторых, Индия находится в монопольном обладании английского империализма. Здесь **нет вокруг нее борьбы империалистических держав,** друг друга парализующих и тем ослабляющих мировой империализм. В-третьих, в Индии **нет борьбы различных военных клик,** ослабляющей реакцию и облегчающей дело революции. Силы реакции здесь об'единены в борьбе против рабочего движения.

Наконец, четвертый фактор, создающий трудности для индийской революции, заключается в том, что индийская буржуазия учла великолепно уроки китайской революции. Индийская буржуазия до «Шанхайской» стачки своего пролетариата становится уже открыто на путь контрреволюции.

Но у индийской революции есть и ряд преимуществ. Прежде всего, это более мощный слой пролетариата, чем в Китае, и более высокая степень его классовой сознательности.

V. Задача завоевания руководящей роли в рабочем движении

Основная наша установка теперь —на завоевание большинства рабочего класса.

Эта задача стоит, прежде всего, перед одной из наших сильнейших и лучших секций—германской коммунистической партией. **Германская компартия** вывела 1 мая на улицы Берлина 200 тысяч человек, сумела держать в революционном напряжении пролетариат в течение нескольких дней, она сумела правильно осуществить руководство берлинскими боями, она боролась со всякими проявлениями оппортунизма и пораженческих настроений в отдельных прослойках партии. Но германские товарищи не сумели организовать всеобщей забастовки в ответ на первомайские расстрелы. Здесь сказалась организационная слабость германской компартии. Уроки берлинских боев должны быть учтены. **Партия должна овладеть рабочими массами.**

Задача завоевания большинства стоит и перед **французской коммунистической партией,** партией, которая умеет великолепно развертывать агитационные кампании. Если вы проследите за французской прессой, вы увидите, как энергично французские товарищи развертывают сейчас кампанию борьбы против войны, кампанию по подготовке 1 августа. **Это умение французских товарищей вести агитационные кампании должно послужить примером для всех секций Коммунистического Интернационала.** Но, для всех секций Коммунистического Интернационала не может служить примером организационное закрепление французской коммунистической партией своих агитационных кампаний. Она это делает пока крайне слабо.

Третья партия, перед которой стоит конкретная задача завоевания большинства рабочего класса,—это **чехо-словацкая компартия,** партия, не выбившаяся еще окончательно из оппортунистического болота, но сделавшая первые шаги **по пути действительного укрепления своих рядов.**

Те аресты, которые производятся теперь в Чехо-Словакии, являются ответом на ту энергичную кампанию по поднятию боеспособности партии, которую руководство чехо-словацкой партии проводит сейчас.

Наконец, четвертая партия, перед которой стоит эта конкретная проблема завоевания большинства рабочего класса,—это наша славная нелегальная коммунистическая партия **в Польше,** весь актив которой находится сейчас в тюрьме. Если германская коммунистическая партия дает нам пример того, как нужно завоевать массы в стране с открытым и полуоткрытым движением, то коммунистическая партия Польши может послужить образцом для всех секций, проходящих **нелегальный** путь развития.

Для второй категории стран, к которой относится подавляющее большинство стран Европы, отчасти Америки, задачу завоевания большинства рабочего класса мы ставим **как курс на массовую политическую партию.** Этот курс на массовую партию ставится прежде всего перед двумя партиями: **САСШ и Англией.** Обе эти партии являются до сих пор численно очень небольшими. Английская коммунистическая партия насчитывает около 4.000 чел., американская — 10.000 чел. Между тем, удельный вес этих стран в мировой политике и экономике огромный. Пленум подчеркнул, что наша ударная, боевая задача—добиться того, чтобы мы имели массовые партии в Соединенных Штатах и в Англии.

Мы нередко сейчас слышим от некоторых наших скептиков такие заявления: можно ли сейчас, когда английская коммунистическая партия собрала на выборах всего 50.000 голосов, говорить серьезно о создании массовой коммунистической партии в Англии?

Всем тем скептикам, которые, жестоко критикуя английскую компартию, говорят: как это после всеобщей английской стачки партия собирает всего 50.000 голосов, мы им отвечаем:

— Мы знаем также в прошлом одну партию, которая сейчас является лучшей партией в Коминтерне, мы знаем партию, которая не после всеобщей стачки, а после победоносного вооруженного восстания, свергнувшего власть царя и помещиков, при наличии советов, при непосредственной революционной ситуации, в мае и апреле 1917 года была также меньшинством в советах, на общем фоне господства меньшевиков. Эта партия зовется ВКП. Мы знаем, что массы в нашей стране в этот период должны были перебеситься угаром эсеровщины, мы знаем, что они должны были пройти через большую политическую школу прежде, чем притти к коммунистическому движению. И те же самые процессы поведения мы наблюдаем сейчас в рабочих массах Англии. Прежде чем притти к коммунистическому движению, они должны пройти через промежуточную инстанцию рабочей партии. Но в Англии эти процессы протекают при отсутствии непосредственно-революционной ситуации при отсутствии советов. Здесь сроки изживания иллюзий будут иные, чем у нас

Мы нашу английскую компартию поддержим, но в то же самое время мы поддержим не безоговорочно. Мы на нашем пленуме указали на те **ошибки,** которые допустила английская компартия. **Мы сказали английским товарищам:** мы вас критикуем не за то, что вы проводили политику **«класс против класса»** и плыли против течения, мы вас критикуем за то, что вы недостаточно ее проводили.

Английская компартия слишком механически проводила в жизнь решения ИККИ. Она действовала «по дисциплине», а не из убеждения. Это прекрасно дисциплинированная партия. Но нельзя убеждение заменить только дисциплиной.

Затем тов. Мануильский переходит к третьей категории стран, к которым он относит Индию и ряд стран Южной Америки. В этих странах основная задача Коминтерна—создание идейно-стойких, закаленных большевистских партий, как предварительного условия завоевания масс на сторону коммунизма.

В дальнейшем тов. Мануильский останавливается на характеристике оппортунизма, как главнейшего препятствия на пути завоевания большинства рабочего класса.

— Оппортунизм,—говорит т. Мануильский,—это дымовая завеса, мешающая сейчас нащупать левеющим рабочим путь к нашей партии. Он помогает соц.-демократии обманывать следующих еще за нею рабочих. Он является в нашей партии перекидным мостом, ведущим к системе соц.-демократических взглядов. И по вопросу о войне, о стабилизации капитализма, о характере третьего периода, о характере боев, о роли неорганизованных, по вопросам о нашей стачечной стратегии оппортунизм защищает систему взглядов, более близкую к соц.-демократам, чем к коммунизму. С другой стороны, часто бывают на первый взгляд маленькие, совсем невинные ошибки, которые при их углублении чреваты большими последствиями. На ряде таких ошибок, связанных с оценкой капиталистической стабилизации, я считаю необходимым остановиться несколько подробнее, ибо на примере этих ошибок можно проследить, куда врастают такого рода взгляды.

Вы помните, товарищи, что анализ мирового положения, данный VI всемирным конгрессом, характеризовал капиталистическую стабилизацию весьма ясно и отчетливо. Но тотчас же после VI всемирного конгресса группа членов Исполкома Коминтерна в лице **Змбер Дро, Серра** и некоторых членов центральных комитетов ряда партий—**Зверта, Мейера** и др. сделала попытку подвергнуть ревизии решения VI всемирного конгресса по вопросу о характере третьего периода и о характере стабилизации. Вы знаете, т.т., что эта группа характеризовала третий период, как **период упрочения капиталистической стабилизации** на основе нового технического прогресса, на основе той «промышленной революции», о которой напр., сторонники этой точки зрения говорили в связи с развитием капитализма в Америке.

Мы потеряли сейчас мелкобуржуазный шлак, но выиграем огромнейшие запасы нетронутого, чистого пролетарского золота, скрытого еще в недрах рабочего класса. На завоевание этих глубоких пластов рабочего класса мы взяли курс на X пленуме ИККИ. Мы, вчера игравшие роль меньшинства в мировом рабочем движении, сегодня хотим стать его завтрашним большинством. А та партия, которая собирает десятки миллионов голосов на выборах, партия, которая кичилась тем, что она ведет за собой большинство рабочего класса, партия, которая в течение ряда лет плыла по течению,—германская соц.-демократия на последнем магдебургском партейтаге, заговорила о том, что нужно ей научиться плыть против течения, научиться быть непопулярной в рабочих кругах. **Она чувствует нарастание величайшей катастрофы для нее, она чует волнение близящейся пролетарской революции, она жмурит глаза перед ней, в испуге пятится назад, нервно стреляет по рабочим, сегодня запрещает коммунистические демонстрации, чтобы завтра их вновь разрешить под напором рабочего класса, а мы, вчерашнее меньшинство внутри рабочего движения, так бодро и смело заявляем о своей воле быть его большинством. И мы будем этим большинством и пойдем по великой дороге, ведущей нас и мировой революции.**

РЕАЛИЗАЦИЕЙ ЗАЙМА УСКОРИМ ТЕМП ИНДУСТРИАЛИЗАЦИИ

Никакого промедления

Сейчас, когда по предварительным данным, подписка на 3 заем индустриализации среди рабочих и служащих округа достигает, примерно, 600 тысяч рублей, мы имеем до смешного ничтожную подписку среди крестьянства. В то время, как 65 тысяч рабочих и служащих покрыли уже 25 проц. своей контрольной цифры, почти двухмиллионное крестьянское население округа за это время подписалось не более, чем на десяток тысяч рублей.

В чем причины такого, прямо недопустимого положения?

Во всяком случае, дело не в том, что крестьянство в массе своей отрицательно относится к займу. Наоборот, мы имеем по Спас-Клепиковскому району факты, когда крестьяне сразу же после докладов на пленумах, в избах-читальнях делали подписку на 500, 800, 1.300 р. и т. д.

Дело и не в том, что у крестьянина нет сейчас денег. Конечно, не у всякого крестьянина найдется достаточная сумма на покупку облигаций за наличный расчет, но для первого взноса при подписке в рассрочку у большинства необходимая сумма найдется.

Вся суть в том, что крестьянство занято сейчас уборкой хлеба и поэтому у районных и сельских работников и общественников сложилось мнение, что работу по размещению займа среди крестьян вести сейчас бесполезно, и необходимо отодвинуть ее на осенние месяцы.

Это, безусловно, неверное мнение не имеет под собой никаких оснований. Во-первых, у крестьянина нет летом и осенью нерабочего времени, и во-вторых, все в умении организовать дело: можно ведь проводить подписку, совершенно не отрывая крестьянина от работ. Ведь имеем же мы уже сейчас во время страды по отдельным селениям неплохую подписку среди крестьянства. Значит, дело не в полевых работах, не в горячем времени, а в очень прохладном отношении к этой работе местных советских и общественных организаций.

Надо прямо заявить, что места убоялись самого трудного участка своей работы и подобно Крыловскому крестьянину, таскают сначала «легкие камни», совершенно не учитывая того, что и тяжелый не минует их плеч.

Кроме того, чувствуется определенная тенденция выехать на подписке среди рабочих и служащих, такая тенденция никуда негодна, так как при этом забывается, что нам нужно охватить подпиской не только рабочих и служащих, но и нужно в максимальных размерах втянуть и крестьянские сбережения в дело социалистического строительства. И сделать это надо как можно скорее.

Работа по охвату крестьянства подпиской на заем должна развертываться немедленно и со всей широтой.

Нужно добиться такого положения, чтобы крестьянская подписка была нисколько не менее подписки рабочих. Но и это будет полдела, если мы будем иметь раздутую подписку и ни гроша фактических поступлений.

Подписка будет тогда реальна, когда она своевременно и в надлежащих размерах будет покрываться поступлением средств.

Нужно немедленно заставить работать сельские комиссии содействия, усилить контроль за их деятельностью.

Заставить сельсоветы реализацию займа выполнять не как какую-то посторонюю задачу, а как свое непосредственное дело. Мобилизовать всю сельскую общественность на форсирование подписки среди крестьянства. Не оставить ни одного селения, ни одного уголка, где бы не имелось представления о целях и значении 3 займа индустриализации, начать установку на развертывание соревнования по подписке между селениями, колхозами, сельхозартелями и т. д.

Безо всякого промедления, за быструю и полную реализацию 3 займа индустриализации.

Ход подписки

— На фабрике «Астра» подписка превысила 5 тысяч рублей. Рабочий Власкин получающий 50 руб., подписался на 150 рублей. Рабочие Горяков и Тараканов подписались тоже на 150 рублей каждый.

— Межсоюзное собрание Пронского района постановило: каждому члену союза подписаться не меньше, чем на месячный заработок.

— Красноармейцы и комначтсостав № конвойной роты взяли займа на 1.205 руб. Подписка продолжается.

— Сотрудники Шацкого кредитт-ва подписались на 1.500 рублей, или на двухмесячную зарплату.

— Коллектив Сасовского кустового товарищества кооплеводов взял займа на 2.300 руб., при общем месячном заработке в 1.674 руб.

ПОДАЮТ ХОРОШИЙ ПРИМЕР

Служащие Саножковского сельгрупкома, милиция и нарсуда, беря облигаций займа на двухмесячную зарплату, вызывают на соревнование служащих Сараевского РАО и Саножковского РИК'а.

* * *

Почти все домашние хозяйки жакта № 16 «Верный Путь» подписались на 3 заем. Подписка дала 525 руб. П. М. Баграмова, муж которой зарабатывает лишь 45 руб., подписалась на 50 руб. Подписавшиеся вызывают всех домашних хозяек жактов Рязани.

* * *

Домашняя хозяйка А. М. Жукова берет займа на 25 руб. и вызывает домашних хозяек: Ерохину, Собакину, Мартынову Винокурову, Прошлякову и Любанскую.

Куда пойдут средства

от 3 займа индустриализации

По бюджету 1929—30 года будет отпущено на строительство 3 миллиарда 346 миллионов рублей, из которых пойдет на промышленность — 1 миллиард 162 миллиона, на сельское хозяйство — 480 миллионов, на транспорт — 979 миллионов, на кооперацию и государственную торговлю — 327 миллионов и на электрификацию — 210 миллионов рублей.

Все эти средства государство получает от налогов и сборов, доходов от промышленности и торговли и наконец, 27,5 проц. общего бюджета или 920 милл. руб. — госзаймов.

Таким образом, вся сумма по 3 займу индустриализации будет употреблена правительством полностью в народное хозяйство.

10 проц. будет отчислено в местный бюджет

Положением о выпуске 3 займа индустриализации предусмотрено, что 10 проц. общей суммы или 75 миллионов рублей будет отчислено на местные хозяйственные и специально-культурные нужды, как то: на постройку больниц, школ, народных домов и т. д.

Так, если по району будет реализовано 200 тысяч рублей, то 20 тысяч руб. остаются на месте и будут израсходованы райисполкомом на свои нужды. Эти 10 проц. отчисляются РИК'ом немедленно при сдаче денег в кредитные учреждения и расходуются, как только будут составлены сметы на полученные суммы. При этом РИК'и и сельсоветы должны быть заинтересованы в том, чтобы по их районам было больше размещено 3 займа индустриализации.

Широко информировать население о 10-ти проц. отчислениях

Местными советскими учреждениями и общественными организациями при раз'яснительной работе мало уделяется внимания вопросу о 10 проц. отчислениях на местные нужды и широкие массы недостаточно знают, куда и как расходуются эти средства.

Поэтому райисполкомам и сельсоветам необходимо учесть это и мобилизовать общественное внимание на вопрос использования 10 проц. отчислений, выявив об'екты строительства за счет этих средств, что несомненно должно способствовать большему и успешному размещению займа среди трудящихся, особенно крестьянства, которое зная, что из каждых 10 рублей, отданных государству в займе, один рубль поступит на улучшение местной жизни, будет больше заинтересован в тех выгодах, которые дает 3 заем индустриализации каждому займодержателю.

Обувники начали соревнование

Рабочие подают пример административно-техническому персоналу

По сегодняшний день подписка на 3 заем индустриализации на обувной фабрике «Победа Октября» достигла 14.500 руб. и охватила 231 чел.

Из этих цифр видно, что подписка охватила лишь половину возможностей «Победы Октября».

Как и на спиртоводочном—на «Победе Октября» рабочие идут по подписке впереди административно-технического персонала, который подписался лишь в размере месячного оклада.

Рабочие впереди

Работница Пьянова, получающая 45 руб. в месяц подписалась на 130 руб., рабочий Кузнецов, с таким же окладом подписался на 130 р. Макарова подписалась на 150 руб., Хохлов, получающий 32 р., подписался на 100 руб., Соловьева, получающая 80 руб., подписалась на 150 руб. и т. д.

Подготовка была слаба

На фабрике была избрана комиссия содействия распространению 3-го займа. Комиссия собралась лишь один раз, при чем плана работы выработано не было.

Сделано только одно—выявлены по списку неподписавшиеся еще на заем.

Лозунгов и литературы нет также.

Соревнование двинет дело вперед

По инициативе редакции газеты «Рабочий Клич» на фабрике началось соревнование по подписке на заем.

Экстренно созвано совещание комиссии содействия, которое выработало следующие мероприятия:

Немедленно начать кампанию по соревнованию по подписке на заем. Усилить агитационно-раз'яснительную работу. приобретя литературу и лозунги-плакаты, расклеив их по цехам, в столовой и на видных местах.

Совместно со стенкорами разработать вопрос о всемерном освещении соревнования по подписке в стенгазете. Начать через стенгазету вызовы на лучшего подписчика и индивидуального распространителя займа. Организовать соревнование по подписке на лучший цех и лучшую смену.

До 18 августа закончить всю работу, охватив всех рабочих на сумму не менее месячного оклада.

Постараться вызвать на соревнование по подписке на сумму выше месячного оклада группу. получающую свыше 150 руб. в месяц.

Эти мероприятия, надо думать, двинут дело подписки живее, чем оно идет до сих пор.

С. Т.

К перевыборам делегатских собраний работниц, крестьянок и трудящихся женщин Советского Востока

Всем ЦК нацкомпартий, облбюро ЦК, крайкомам, облкомам, губкомам и окружкомам ВКП(б)

ЦК ВКП(б) обращает внимание всех парторганизаций на важное политическое значение кампании перевыборов делегатских собраний в нынешнем году. Кампания должна мобилизовать возросшую активность женских трудящихся масс на действенное участие в разрешении основных задач партии и рабочего класса в области реконструкции промышленности, социалистического переустройства деревни, преодоления остатков капитализма и развития культурного строительства.

Кампания перевыборов должна помочь партии поднять новые, еще не втянутые в практическую работу по социалистическому строительству пласты трудящихся женщин, активизировать и подготовить их для этих целей.

Кампания эта должна на основе самокритики обеспечить всестороннюю проверку с участием широчайших масс работниц, батрачек и крестьянок работы партийных, советских, хоз., проф. и кооперативных организаций в области труда, быта и культуры женских трудящихся масс и выдвижения работниц и батрачек на самостоятельную руководящую работу. В связи с кампанией специальной задачей партии должна стать подготовка кадров и выдвижение активна и организационное закрепление его из работниц основных отраслей индустрии—металлургической, химической и текстильной.

Внимание промышленных работниц нужно сосредоточить на вопросах выполнения пятилетнего плана, на проверке участия в социалистическом соревновании, на борьбе за трудовую дисциплину, за снижение себестоимости и за лучшую организацию производства. Вновь избранные делегатские собрания на предприятиях должны стать застрельщиками в среде работниц и лучшими помощниками в повторганизаций в деле организации труда на новой, социалистической основе.

В условиях обострения классовой борьбы кулачество, несомненно, будет пытаться дезорганизовать кампанию или использовать ее для натравливания наиболее отсталой части крестьянок против партии и советов. Этим попыткам кулачества должна быть противопоставлена организованная активность широких масс крестьянок и особенно работниц совхозов, колхозниц и батрачек. Вновь избранные делегатские собрания должны стать активными борцами за социалистическую реконструкцию сельского хозяйства и проводниками в широкие массы крестьянских домов коллективизации и производственного кооперирования крестьянских хозяйств, в первую очередь тех отраслей, где женский труд преобладает (животноводство, птицеводство, огородничество и т. д.), а также лозунгов поднятия урожайности, расширения посевного клина и хлебозаготовительной кампании, при чем содействие хлебозаготовкам должно стать в центре внимания вновь избранных делегатских собраний на весь период хлебозаготовительной кампании.

Необходимо во время кампании провести массовую проверку работы всех организаций, в том числе и делегатских собраний, в области вовлечения работниц, батрачек и крестьянок в учебу.

На Востоке, помимо общих задач кампании, необходимо особо выделить задачу борьбы с бытовыми пережитками (затворничество, чадра). Вновь избранные делегатские собрания должны стать помощниками партии и советов в проведении экономических и культурно-бытовых мероприятий, обеспечивающих фактическое раскрепощение трудящихся женщин.

Кампания перевыборов делегатских собраний должна пройти в обстановке сосредоточенного внимания широких рабоче-крестьянских масс и всей советской общественности. Це лесообразно организовать в печати, особенно в низовой (печатные и стенные газеты), смотр работы делегатских собраний, обеспечивая при этом неограниченную самокритику всех недостатков, имевших место в работе делегатских собраний. Необходимо использовать для освещения деятельности делегатских собраний и задач кампании радио, кино, клубы, красные уголки и т. п.

ЦК ВКП(б) предлагает ЦК нацкомпартий, крайкомам и облкомам обеспечить участие в кампании всех парторганизаций, комсомола, пионеров, советских, профессиональных и кооперативных организаций, принимая в деле мобилизации женских трудящихся масс опыт перевыборов советов (посылка бригад работниц в деревню, организация временных яслей, детсадов и пр.) и отменяя выборы в тех случаях, где они прошли без нужной мобилизации масс.

ЦК особо подчеркивает, что перевыборная кампания делегатских собраний должна быть максимально использована для вызвления политических настроений рабочих, батраков и крестьянок, учета тех практических вопросов, которые они выдвигают перед партией и советами и вовлечения лучших делегаток прошлого состава из рабочниц и батрачек в ряды партии.

Секретарь ЦК А. СМИРНОВ.

Большой день на Уралке

Состоялась торжественная выдача выигрышей по последнему тиражу 2 займа

К 4 часам дня сад Уралки наполнился до отказа. Большинство собравшихся — рабочие Уралки, но пришли и многие члены других союзов. Всем хочется посмотреть на счастливцев, выигравших по последнему тиражу 2 займа. Таких счастливцев — четырнадцать.

После краткого доклада о значении 3 займа, выступают несколько товарищей, подтверждающих, что выпуск 3 займа вполне своевременен.

Секретарь ячейки службы движения тов. **Дурмай** отмечает, что подписка на 3 заем проходит на Уралке с большим под'емом. О том же говорит и председатель месткома № 29 тов. **Старостин,** указывающий, что подписка на 3 заем в несколько раз превышает подписку на предыдущие займы.

Рабочие заявляют, что железнодорожники, оказывая материальную помощь своему пролетарскому государству, в любой момент готовы выступить с оружием в руках для защиты завоеваний Октября.

На ст. Рязань-Ур. не должно быть ни одного работника, не имеющего облигаций 3 займа, — говорится в резолюции, принятой собранием.

Затем начинается торжественная раздача выигрышей.

Каждый из выигравших подходит к столу президиума за получением денег. Счастливца встречают шумными аплодисментами. Гремит оркестр...

Некоторые из выигравших тут же приобретают облигации займов.

Выиграли: Калныков — 100 р., Васюков — 100 р., Ларин — 200 руб., Титов — 100 руб. Харламов — 100 руб., остальные по 20 руб.

СВОЙ.

Батраки соревнуются

Батрачество и члены союза сельхозрабочих Пронского района охотно берут заем.

Большинство батраков подписались на суммы, превышающие их месячный заработок. Два работника сельрабочкома подписались на трехмесячный заработок, некоторые—на двухмесячный заработок.

Только за один день второго августа подписка дала 2.250 руб.

Лавков впереди

Все рабочие портновских мастерских Райпайторга подписались на месячный заработок. Пока подписка дала 5.135 руб.

А рабочий тов. Лавков подписался на двухмесячный заработок и вызывает всех рабочих мастерских последовать его примеру.

С.

Спиртоводочники увеличивают

Ректификатор Рязспиртзавода тов. Макушкин, подписываясь на полуторамесячный оклад содержания 3 займа индустриализации, вызывает последовать его примеру весь административно - технический и вышестоящий персонал завода: тт.: Сафронова, Тувина, Московкина, Елизарова Зверева Трушанского, Москаленкова, Лазарева, Багнюкова, Минина и предзавкома Елфимову.

Работницы разливного и моечного отделений т.т. Евдокимова, Зотова и Трушина подписываются на двухмесячный оклад и вызывают последовать их примеру рабочих Рязспиртзавода.

Проводник Шелков подписывается на двухмесячный оклад и вызывает последовать его примеру всех партийцев и комсомольцев завода.

ИСТОМИН.

В борьбе за лучшие условия работы нашей промышленности и рабочих

Что выявлено и устранено санитарной инспекцией ГОТ

Санитарная инспекция работает на промышленных предприятиях и в больших учреждениях, имеющих наемный труд.

Обследования свои 2 санинспектора ГОТ, имевшие целью изучение условий труда, устранение ненормальностей и проведение в жизнь законов об охране труда, проводили в тесном контакте с администрацией предприятий, завкомов или предохраны труда.

За первое полугодие 28—29 года, вся промышленность—текстильная, металлическая, силикатная, кожевенная и т. д. обследована не менее 2 раз. Не забыты и мелкие предприятия с числом рабочих до 100 ч. За полугодие обследованием охвачено не менее 30 тысяч рабочих. Результаты обследований по устранению мелких недочетов, отмечаемых предписаниями, несмотря на некоторый процент невыполнения, довольно значительны.

Санинспекция добилась выдачи спецодежды, положенной по нормам. На предприятиях организованы аптечки. Приведена в нормальное состояние отопительная сеть. Улучшены условия труда в кузницах (2 кожзавод, Шуровский цемзавод и т. д.)

Кроме того, улучшены условия труда работников кооперации (устранение сквозняков, отопление помещений и т. д.), увеличено освещение, удалялась пыль, приводились в порядок столовые, устроены во многих промпредприятиях вентиляторы и так далее.

Помимо этого была проделана большая работа по обследованию проэктов выполнения переоборудований цехов, обследованы жилища, рабочих. В некоторых случаях санинспекция добилась устройства новых домов (лесопильные заводы). На утюжном заводе устроены столовые, раздевальни. В чесальном отделении «Красного Текстильщика» переоборудована вентиляция. В сетевязательном цехе увеличена световая площадь.

По немзаводу также установлены вентиляторы. На ватной фабрике устроены световые фонари в котельном и сортировочном цехах и т. д.

Предупредительные мероприятия заключаются в рассмотрении проэктов на постройки промышленного характера, на сантехнические установки и переоборудования. За первое полугодие было рассмотрено 19 проэктов с дачей заключений; по ним внесены соответствующие изменения и дополнения.

Некоторые проэкты возвращались для переделки.

Важнейшей частью работы санинспекции является изучение и собрание материалов по профзаболеваниям и отравлениям.

Эта работа заключается в регистрации профзаболеваний и отравлений, выяснении их причин и устранении и принятии необходимых мер предупреждений.

В Рязанской губернии наблюдается довольно значительное количество таких случаев. Все эти случаи подробно обследованы.

Исследовательская работа санинспекции была сосредоточена на Мурминской суконной фабрике, на лесопильном заводе Рязсельмаше, цемзаводе «Спартак», гостипографии и на Зарайской фабрике «Красный Восток».

Результаты этой работы служили основанием для проведения оздоровительных мероприятий на заводах.

Таким образом из этого краткого обзора видно, что санинспекция ГОТ проделывает большую и важную работу.

Перспективы деревообрабатывающей промышленности

На предстоящем 10 августа, в Москве областном с'езде будет ставиться вопрос об организационном оформлении Московского областного союза деревообделочников.

До 50 проц. членов союза сосредоточено в Москве, остальная масса разбросана по разным местам Московской промышленной области.

При этом обращает на себя внимание разнородность производств: в городе—мебельное и деревообделочное, в уездах—лесопильное и катушечно-челночное. Большое значение приобретают пуговичное и гребеночное производства.

В Московской промышленной области организуются всего лишь три окружных отдела союза: Орехово-Зуевский, Тверской и Рязанский при условии, что предприятия других округов и г. Москвы будут обслуживаться непосредственно областным правлением союза.

Значительные перспективы имеет мебельное производство. Государственная промышленность здесь должна не только удовлетворять растущие потребности пролетариата Московской пром. области в наиболее дешевой, удобной и лучшей по качеству мебели, но и охватить городской и деревенский рынок, победив на них конкурирующего частника.

Повышая выпуск продукции, деревообделочные и лесопильные заводы должны дать дешевый и высокий по качеству стандарт для возрастающих нужд жилищного строительства.

Необходимо поставить перед соответствующими организациями вопрос о форсировании строительства лесной промышленности, так-как при существующих теперь условиях острого недостатка в пиломатериале деревообрабатывающая промышленность не может выполнить пред'явленных к ней требований.

Дефицит и дорговизна сырья заставляют обратить самое серьезное внимание на более рациональное использование древесины и утилизацию отходов.

В связи с этим областному правлению союза нужно выяснить вопрос с целесообразности постройки комбинированных предприятий по Московской промышленной области: лесопильного, фанерного, ящичного, деревообделочного и других производств.

Новый культурный очаг

Зарайцы приспособили собор под клуб

По постановлению 6.000 рабочих, Зарайский собор переделывается под дом культуры. В нем будут устроены: театр, зал собраний, комнаты для кружков и пр.

Колокольня разбирается и рабочие, занятые этим делом, говорят, что колокольня даст до 200.000 кирпичей. Этот ценный материал будет использован при переоборудовании собора и других городских зданий.

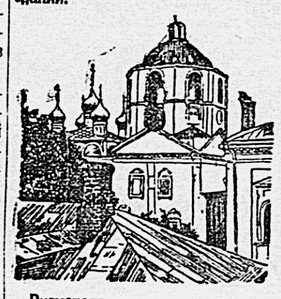

Рудметаллторг снял с колокольни более 1.000 пуд. металла.

Довольно обширный Кремль будет использован различными спортивными, физкультурными и пионерскими организациями.

ПЕРВЫЕ РАЙОННЫЕ С'ЕЗДЫ СОВЕТОВ

заверяют о полной готовности к проведению пятилетнего плана социалистического строительства

КОЛЛЕКТИВИЗАЦИЯ СЕЛЬСКОГО ХОЗЯЙСТВА—ЦЕНТРАЛЬНОЕ МЕСТО РАБОТЫ

Выход только в коллективе,—так говорят спас-клепиковские крестьяне

Закончился первый Спас-Клепиковский районный с'езд советов.

С'езд отметил, что задачи, поставленные в области территориально-административного устройства района выполнены с успехом.

В процессе районирования составлен пятилетний план развития хозяйства, который содержит в себе конкретные мероприятия по реконструкции промышленности и сельского хозяйства района.

Выполнение этих мероприятий в промышленности дало в течение первого года значительные результаты. Себестоимость продукции группы ватных фабрик Спас-Клепиковского треста ГСНХ снижена по сравнению с 1927—28 годом на 21,5 проц. Это снижение обусловлено повышением производительности труда на 23,8 проц.

При наличии избытка рабочей квалифицированной силы, больших залежей топлива, в виде торфа и железной дороги вблизи главных предприятий промышленности, с'езд признал целесообразным постройку в районе мощной ватной фабрики.

Особенное внимание с'езд сосредоточил на развитии сельского хозяйства.

В районе 30 проц. безлошадных хозяйств. Только 6 проц. всех хозяйств обеспечены плугами. Землеустройство прошло лишь на 20 проц. площади. Вот насколько сельское хозяйство района является отсталым. Это обусловливается особыми условиями местности. Вследствие отхода мужчин на промыслы за пределы района в хозяйстве работают исключительно женщины. Низкий культурный уровень их и чрезвычайная мелкополосица являются основными причинами слабого продвижения в сельское хозяйство плугов. Соха преобладает и из года в год понижает урожай полей, непосильно обременяя труд женщины.

Малые по количеству и плохие по качеству луговые угодия дают очень низкий урожай. Кормовой кризис влечет за собой падеж скота. За одну зиму 1929 года пало от недостатка корма около 600 голов рогатого рабочего скота.

Лучшим путем под'ема сельского хозяйства с'езд признал коллективизацию. С'езд счел вполне возможным кооперировать колхозами не менее 80 проц. всех крестьянских хозяйств в течение пятилетия.

Проводимые в районе мелиоративные работы по осушке болот и озер, на которые ассигновано государством более 3 мил. рублей, в корне изменят существующую систему сельского хозяйства в сторону развития лугового и молочного продуктивного скотоводства.

По плану намечено в ближайшие два — три года организовать в районе мощный скотоводческий колхоз, с количеством не менее 20 тысяч голов рогатого скота.

Интенсивное ведение сельского хозяйства потребуют лишних рабочих рук, которые заменят отходники мужчины и тем самым освободят от этого труда женщин.

С'езд одобрил мероприятия оргкомиссии по введению в 70 проц. сельских советов самостоятельных бюджетов.

По вопросу о выпуске 3 займа индустриализации, решено принять все необходимые меры к его реализации. **Каждый участник с'езда подписался на 10 рублевую облигацию.**

С'езд приветствовала делегация рабочих фабрики «Смычка», которая в своем письменном обращении к с'езду сказала: «Не на словах, а на деле укрепим смычку рабочего и крестьянина. Поможем государству поголовной подпиской на 3 заем индустриализации на сумму не менее месячного заработка. Отработаем день 6 августа на индустриализацию страны».

В состав исполкома избрано более 50 проц. рабочих с производства.

ГОВОРКОВ.

Колхоз „Крестьянка" один из первых на верном пути

Равняйтесь по „Крестьянке"

На трибуне Сасовского районного с'езда советов молодой передовик-колхозник.

— Товарищи! Собрание земледельческой артели «Крестьянка» поручило мне передать 1-му районному с'езду советов Сасовского района горячий привет.

— Общее собрание членов артели просило меня заверить с'езд советов о том, что они с'умеют выполнить на деле решения советской власти о переустройстве нашего сельского хозяйства на основе коллективизации.

Дальше от имени артели с'езду бросаются незабываемые слова о достижениях артели за 3 года:

Девятипольный севооборот.

Посевы зерновых культур сортовыми семенами.

Зерновые культуры полностью законтрактованы.

100 проц. об'единение скота и сельхоз. инвентаря.

15.622 руб. 29 коп. — неделимый капитал артели.

Школа, детские ясли и площадка.

Общая пекарня.

Полное страхование скота и построек.

В весеннюю посевкампанию в артель вовлечено 4 бедняцких хозяйства.

В плане артели к 12-тилетию Октября открыть общественную столовую, **в осеннюю посевкампанию засеять 5 десятин озимого посева и весь урожай передать в фонд индустриализации страны.**

Из личных трудовых средств все члены артели решили единодушно подписаться на 3 заем индустриализации на 400 рублей.

«Крестьянка» вызвала на социалистическое соревнование артель «Ленинский Путь». Сама «Крестьянка» выполнила договор соревнования.

Деятельность артели «Крестьянка» еще раз подтверждает правильность путей под'ема сельского хозяйства, намеченных 16 всесоюзной партконференцией и V С'ездом Советов.

Колхозы, равняйтесь по «Крестьянке»!

К—ВА.

С ИЖЕВСКОГО РАЙС'ЕЗДА СОВЕТОВ

Главное внимание организации колхозов и обобществлению молочного скота. Совхоз-гигант Интересы бедняков и батрачества должны быть на первом плане

На-днях закончился районный Ижевский с'езд советов.

Главное внимание с'езда было обращено на экономику района и укрепление социалистического сектора в деревне.

Улучшение старых колхозов, организация новых, обобществление молочного скота и ряд других мероприятий по поднятию сельского хозяйства, — являлись основными пунктами в работе с'езда.

С'езд между прочим высказался за необходимость организации совхоза-гиганта на границе Шиловского и Ижевского районов с луговодчески-животноводческим уклоном и с примерным охватом до 10.000 голов крупного молочного скота.

Намечен ряд мероприятий по проведению осенней посевной кампании. Новому РИК'у дан наказ о проведении особо четкой классовой линии в работе, ставя первым условием защиту интересов бедняцко-середняцкого крестьянства и батраков.

БОГОРОДИЦКИЙ.

ПИСЬМА С ПРОИЗВОДСТВА

В противопожарном отношении на Спасском кожзаводе не все благополучно

До 1928 г. на Спасском кожзаводе хорошо поставленной пожарной команды не было. Пожары тушились добровольцами-рабочими.

Существующая сейчас пожарная команда работает четко. За 7 месяцев 29 года было семь небольших загораний. Они, в среднем, ликвидировались в 23 минуты. Наиболее опасной в пожарном отношении является корьерезка и имеющийся при ней склад. За июль здесь было два пожара. В корье, из-за неосмотрительности поставщиков, попадают: проволока, болты и проч. приложения. Проволока попадает в барабан, накаливается, происходит воспламенение, а болты портят ножи корьерезки. У склада горы корья, так что дверей на случай большого пожара нельзя закрыть.

Многие цехи снабжены пожарными рукавами, но напор воды недостаточный. Для достижения лучшего напора необходимо лучшее оборудование водокачки, на что надо до 7.000 руб.

В интересах дела москож их должен отпустить.

Заводская труба не ремонтировалась много лет. Одно колено проржавело, видны дыры, нет искроловителя, хотя авторитетной комиссией было предложено ремонтировать трубу в 1928—29 операционном году, который уже истекает.

Разбросана по двору сухая тара—тоже богатая пища для красного петуха.

Кстати, допустимо ли тару-бочки держать на солнце, ведь они рассыхаются.

Нельзя умолчать и о важном противопожарном мероприятии, осуществленном заводом. Раньше жиры: деготь и т. п. находились в бочках, это было очень опасно в пожарном отношении, к тому же за один год утекло несколько тысяч пудов жиров. Сейчас жиры содержатся в двух железных баках.

Охране заводов в пожарном отношении мы придаем серьезнейшее значение.

При всей бдительности пожарной команды Спасского кожзавода, все же необходимо осуществить заводу следующие мероприятия:

Собрать в одно место разбросанную тару и ненужные заводу отбросы.

Позаботиться изыскать средства на улучшение водокачки и ремонт главной трубы.

Приблизить пожарные инструменты к складу сушки шерсти на задней части двора.

И, наконец, губотделу кожевников надо обратить внимание на то обстоятельство, что нач. пожарной команды при большой работе получает менее 60 руб. в месяц, когда, приведем пример, на Задубровском заводе при меньшей работе нач. команды получает 75 рублей.

Не лучше ли убрать?

Грушин Трофим до революции был дьячком, а потом подрядчиком.

Это ему не помешало устроиться, в качестве старшего артели маляров в союзе строителей.

Устройству на эту работу помог ему брат его, бывший в то время председателем губотдела строителей.

Рабочие встретили Грушина недовольно: многие еще помнили его прежние «замашки» грозного подрядчика.

Однако Грушин «работал», заправляя всеми делами артели и относясь к рабочим почти с прежней подрядческой меркой, грозя за каждое сказанное против него слово—сокращением.

Рабочие боялись Грушина и замалчивали его проделки.

Теперь он назначен на должность десятника Рязстроя и продолжает свои прежние «подвиги»: набрал кровельщиков с Московской биржи труда, тогда как кровельщиков было достаточно и в Рязани, устроил им получение из Московской страхкассы пособия, когда они уже начали здесь работать, и проч.

Необходимо срочно заняться Грушиным и выяснить, допустимо ли его дальнейшее пребывание в Рязстрое?

5 ПОДПИСЕЙ РАБОЧИХ.

ПЕРОМ РАБКОРА

Почему Масляев на свободе?

Бандит Николай Масляев, приговоренный к двум годам лишения свободы с последующей высылкой на 5 лет в отдаленные места Союза,—неизвестно почему оказался на свободе: его видят неоднократно в Рязани, а 1 августа он целый день провел в трактире. Не так давно Масляев заходил к секретарю нарсуда т. Ромадину и заявил о том, что нарсудья тов. Андреева осудила его неправильно.

Слово за прокуратурой. **РАБКОР.**

Инвалиды приютили частника

В с. Столпцах, Предтеченской волости артель инвалидов приняла на работу в пекарню некоего Масленникова, не члена союза, бывшего владельца собственного торгового предприятия.

Батраки и колхозники удивляются—почему артель дала работу Масленникову.

КОЛХОЗНИК.

Накануне призыва 1907 г.

Как можно лучше обслужить призывников

Призыв рожденных в 1907 году требует большого внимания всей общественности.

День 25 августа нужно провести, как праздник призывника. Ни один клуб или красный уголок не должен обойти его молчанием. МГСПС поставил вопрос о проведении социалистического соревнования среди призывников. Об'ектами его будут: своевременный срок явки, лучшие лозунги из тех, с которыми придут призывники, признаки культурности: явиться вымытыми, стрижеными и др.

Но этого мало. Соревноваться должны и профсоюзные организации: кто лучше проведет подготовку и кампанию по призыву.

Одна из серьезнейших задач призыва — хорошо обеспечить его социально-классовым отбором. В ряды Красной армии не должны попасть кулацкие и поповские сынки или разнузданные хулиганы и прочий разложившийся и негодный элемент.

В прошлом году, благодаря слабой предварительной проработке этого вопроса на партячейках и в профорганизациях, здесь наблюдались крупные недостатки. Слабо обслужили профсоюзы прошлогодний призыв и в культурном отношении.

Массовую подготовительную работу нужно начинать теперь же, используя для этого летние сады.

А что мы видим?

В садах нет ни одного плакатика. На местах «рекрутята» призывники уже собираются в кучки, а профорганизации, как показала проверка, не начали еще шевелиться. Призывные комиссии должны быть обеспечены представителями профсоюзов, а они — эти комиссии—никак их не доищутся.

Из ВЦСПС были присланы подробные материалы о том, как проводить работу среди призывников. Получив их, некоторые губотделы союза не только не позаботились об их использовании, но и затеряли в бумагах.

Президиум ГСПС поручил культотделу разработать план культобслуживания призывников и созвать городское расширенное культсовещание.

Губотделы должны поставить вопрос перед низовыми профорганизациями о лучшем культурно-политическом обслуживании призывников, обеспечении призывных комиссий своими представителями, не допуская сменяемости их, и руководить организацией социалистического соревнования.

Работа требует отражения в стенгазетах и местной печати.

КТО ПРИЗЫВАЕТСЯ В АРМИЮ

По Москве и губернии призываются 48,46 проц. рабочих, 35,56 проц. крестьян и 15,98 прочих. В числе «прочих» значительное число выходцев из рабочих, окончивших различные учебные заведения и школы.

По Москве призывается 72,37 проц. рабочих, 1,37 проц. крестьян и 26,26 проц. прочих. В прошлом году призывалось 61 проц. рабочих; 80 проц. крестьян и 31 проц. прочих.

ВОЕННАЯ РАБОТА В ДОМАХ КРЕСТЬЯНИНА

Как это ни странно, но ДК до сих пор не вовлечены в военную работу. А между тем ДК должны быть очагом пропаганды обороны СССР и распространения практических военных знаний и навыков среди крестьянского населения. ДК может стать незаменимым опорным пунктом Осоавиахима и местной территориальной части в оказании помощи деревенским организациям в постановке военной работы на селе.

ДК имеет возможность прибывающего крестьянина сделать или активным участником военной работы в деревне или по крайней мере толкачем ее.

Как же практически разрешить эту задачу.

Прежде всего прибывающего в ДК крестьянина нужно ознакомить с современными событиями, характеризующими бешеную подготовку к войне капиталистического мира. Для этой цели в ДК оборудуется специальный уголок «О военной опасности», в котором помещаются наглядные материалы, литература и агитационные материалы на злобу дня. В результате осмотра этого уголка крестьянин должен притти к выводу о том, что нужно сейчас-же, не откладывая в долгий ящик, готовиться к должному отпору заклятого классового врага, иначе говоря—практически участвовать в военной работе на селе, в ячейках Осоавиахима, в военном уголке избы-читальни.

Вслед за этим крестьянина нужно провести в инструктивно-показательный военный уголок избы-читальни (оборудованный при ДК) с тем, чтобы на деле показать ему как практически нужно проводить военную работу у себя в деревне. Тут с одинаковой меркой ко всем подходить нельзя. Нужно учитывать кто из посетителей чем интересуется, какую он ведет работу в деревне, что он может делать. Одно дело крестьянин, не имеющий военных знаний, другое дело командир запаса, красноармеец-переменник, участник гражданской войны и т. д. Командира запаса—проинструктировать по работе в кружках военных знаний, снабдить его пособиями, показать практическую работу кружка военный знаний на каком либо предприятии и т. д. Переменника, интересующегося стрелковым делом, проинструктировать о том, как улучшить стрелковую подготовку населения и т. д.

В ДК обязательно оборудуется стрелковый тир и ящик с песком для решения тактических задач, чтобы крестьянину не только рассказывать и инструктировать, но и дать ему возможность практиковаться.

ДК должен взять на себя обязанность популяризации и распространения военной книги и подписку на военные газеты.

ДК организует экскурсии в воинские части (особенно в специальные). В массовой своей работе лекционной и художественной (кино, эстрада и т. д.) ДК отводит соответствующее место вопросам военной опасности, жизни и быта Красной армии и состояния военной работы на селе.

Вот тот круг мероприятий, который нужно охватить в военной работе ДК.

Б. СЕМКОВ.

Встречаем урожай, готовимся к севу

За бездеятельность, за невыполнение плана—к ответственности

Перед осенними кампаниями в Ермиши

Райпосевтройка контролирует. Не оставлять пустующих земель. Ермишинскому сельсовету выговор

Уже в конце июля в Ермишинском районе проводилась не только подготовка, но и проверка подготовки к осенним уборочной и посевной кампаниям.

Райпосевтройка систематически заслушивает доклады сельсоветов и с.-х. кооперативов об их работе в этом направлении.

На одном из последних заседаний посевтройки отчиталось Новиковское товарищество по совместной обработке, которому указано на слабую работу производственного совещания, недостаток машин для уборки хлеба и невыполнение проверки проведения агроминимума. Этим же товариществом ничего не сделано в борьбе с сорняками.

Посевтройка выдвинула перед товариществом вопрос о немедленном об'единении рабскота и с.-х. инвентаря. Перед окружным земельным управлением возбуждается ходатайство о снабжении этого товарищества к весне 30 г. — тракторами.

Ермишинскому сельсовету посевтройка об'явила выговор с опубликованием в печати. Сельсоветчики заслужили это плохим отношением к осенней посевкампании. Ими еще не сдана в аренду пустующая земля в количестве 200 дес., для засева озимого, о чем сельсовету уже напоминалось. В этом сельсовете не все граждане проводят агроминимум. И, кроме того сельсовет не проверяет, как обрабатывается земля безлошадникам.

На черную доску

Ермишинская оргкомиссия, за невыполнение плана по контрактации, восемь сельсоветов: Мердушинский, Сергеевский, Ивановский, Ермишинский, Кафтеевский, Свестурский, Рюминский и Б.-Полянский — помещены на черную доску, с опубликованием в печати.

Оргкомиссия предложила правлению Ермишинского кредитного товарищества распределить по сельККОВ'ам имеющиеся на складе товарищества с.-х. машины и орудия.

Завезенные минеральные удобрения решено выдать колхозам — Бедишевскому и Новиковскому, а остаток использовать для контрактантов-единоличников.

Правление кредитного товарищества и сельсоветы должны в срочном порядке выявить всех посевщиков-контрактантов и начать подготовку к сбору посевматериала.

За бездеятельность к ответу

Ермишинской райпосевтройкой за слабую работу по подготовке к осенней посевной кампании об'явлен выговор с опубликованием в печати председателям Мердушинского и Турмадеевского сельсоветов тт.: Васяеву и Никитину.

За бездеятельность по подготовке к уборочной и осенней посевной кампании снят с работы и отдается под суд председатель Ермишинского сельсовета тов. Жиганов.

АЛЕШКИН.

Посевы на 1 августа

По сведениям статотдела, на 1 августа, состояние посевов по округу расценивалось так:

Рожь 3,1 балла,
овес—3,5 балла,
просо—1,7 балла,
гречиха—3,1 балла,
горох—2,8 балла,
чечевица—2,8 балла,
картофель полевой—3,0 балла,
» усадебный—3,5 балла
лен—3,2 балла,
конопля—3,0 балла,
табак—2,8 балла,
овощи—2,8 балла,
травы заливные—3,3 балла

В Рыбном к осени

Кредиты колхозам

Рыбновским кредитным товариществом получен к осенне-посевной кампании от Московского областного банка кредит в сумме 2.000 р. на приобретение рабочего скота и на наем тяговой силы.

Из этой суммы уже выдано Ходынинскому товариществу по совместной обработке земли к осенне-посевной кампании 1.100 рублей. Остальные 900 руб. будут отпущены Рыбновскому товариществу по совместной обработке земли.

Минеральные удобрения к осеннему севу

Рыбновским кредитным товариществом распределено среди населения 51 цент. минеральных удобрений. Кроме того, в этом же районе будет роздано через районного агронома разных минеральных удобрений 329 цент.: — Баграмовской детколонии, Рыбновскому и Ходынинскому колхозам и пятнадцати земельным обществам.

Железнодорожники — в помощь деревне

При ст. Рыбное, М.-К. ж. д., организована рабочая бригада по ремонту сельско - хозяйственного инвентаря к осенне-посевной кампании.

Бригада состоит из 4 слесарей, которые в настоящее время уже раз'ехались по деревням по починке с.-х. машин.

Машины идут

Довольно успешно проходит продвижение сельско - хозяйственных машин у Рыбновского кредитного товарищества. К осенне-посевной кампании товариществом размещено в деревне 48 плугов, 2 опрыскивателя, 6 веялок, молотилка, жатка и проч.

Все хлебные излишки

колхозы должны сдать в 2 месяца

По плану Колхозцентра, **колхозы РСФСР должны до 1 сентября сдать государству 1.410 тыс. центн. зерна нового урожая.** Местам предложено в ближайшее же время так перестроить свою работу, чтобы колхозная система сумела сдать все хлебные излишки в течение ближайших двух месяцев.

Сейчас Колхозцентр заострил внимание на второй части своего плана — на своевременной сдаче зерновых излишков колхозами. Во все основные районы направлены уполномоченные Колхозцентра, которым дана определенная директива организовать форсированную сдачу зерна. Кроме того, уполномоченные должны проверить, заключены ли договоры между колхозсоюзами и хлебной кооперацией, провести во всех колхозах общие собрания членов для обсуждения вопросов, связанных с хлебозаготовительной кампанией, организовать широкую раз'яснительную кампанию и выявить обеспеченность колхозов тарой и перевозочными средствами.

Местные колхозсоюзы также выделили уполномоченных из членов правления и возложили на них ответственность за ход хлебозаготовок. В некоторых районах на хлебозаготовки направлены ответственные работники. По сообщениям, полученным Колхозцентром, в каждом крупном колхозе и кустовом об'единении также выделено ответственное лицо, на которое возложено наблюдение за ходом сдачи зерна. Таким образом, вся колхозная система сверху донизу мобилизована сейчас для того, чтобы выполнить в срок возложенную на нее задачу и дать своевременно государству все свои хлебные излишки.

С пленума горкома комсомола

Итоги подготовительной работы к перевыборам бюро ячеек ВЛКСМ и задачи перевыборов

С докладом выступает секретарь горкома ВЛКСМ,—Григорович.

— Подготовка к перевыборам бюро ячек значительно оживила комсомольские массы. Наша организация активно восприняла письмо МК ВЛКСМ. Повсюду в ячейках выбраны проверочные комиссии. В проверочную работу вовлечено 13 проц. всего состава нашей организации.

Каждая ячейка готовит специальный выпуск стенгазеты, рисует отчетные диаграммы и лозунги, в которых будет отражена вся практическая работа ячеек.

Какие же центральные задачи стоят перед нашей организацией, в связи с перевыбором бюро ячеек?

Прежде всего,—задача по укреплению классовой боеспособности комсомола и усилению идейно-политической стойкости каждого комсомольца.

Не менее важной задачей является в настоящее время тщательное изучение решений 16 партконференции и 6 конференции ВЛКСМ.

Нам нужно, чтобы эти решения служили основным руководством во всей нашей практической работе. Следует поставить дело так, чтобы при проведении линии партии у нас не было ни одного колебания, ни малейшего сомнения в правильности партийных решений и чтобы мы смогли вокруг этих решений мобилизовать широкие массы беспартийной молодежи.

Нам нужно глубже ознакомить комсомольцев с корнями и сущностью уклонов от генеральной позиции партии, в особенности правого уклона и примиренчества к нему.

Правый уклон имеется и в комсомоле. И у нас он имеет ту же оппортунистическую, антипартийную сердцевину, что и в партии, но в комсомоле, в условиях более широкого его социального состава и меньшей классовой закаленности молодежи, почва для развития правых настроений более благоприятна, нежели в партии.

Мы должны отчетливо представить, что победа правых уклонистов в партии и в комсомоле об'ективно означала бы победу наших классовых врагов. Вот почему борьба с правым уклоном и примиренческим отношением к нему на данном этапе является важнейшей задачей.

Одной из разновидностей правого уклона в комсомоле является также делячество, беспринципный, безыдейный практицизм—глубоко вредный для нужного нам действительного коммунистического воспитания молодежи. Делячество смазывает классовое содержание работы союза, ведет к забвению наших интернациональных обязанностей и превращает молодежь в ограниченных мещан.

Однако, нельзя смешивать делячество с революционной деловитостью т.-е. таким отношением к будничным мелочам нашей работы, которое связывает каждый наш шаг с общими задачами и интересами партии и рабочего класса, которое связывает местную практику с общими перспективами классовой борьбы и социалистического строительства.

В перевыборную кампанию мы должны также поставить своей задачей—выполнение лозунга с 100 процентным вовлечением рабочей молодежи.

Ячейки должны перейти от разговоров к делу по вовлечению рабочей молодежи в комсомол. Форма и методы им известны, нужно только выполнять.

Нам нужно улучшить свою работу по социалистическому соревнованию, так как на этом фронте за последнее время наблюдается упадок. Мы обязаны в соревновании постоянно показывать пример и увлекать своим примером беспартийную молодежь. Комсомольцы должны показать подлинное социалистическое отношение к труду.

Отчетно-перевыборная кампания бюро ячеек будет производиться 7-14 и 21 августа должна будет закончится.

На отчетные собрания нужно будет привлечь всех комсомольцев.

На отчетных собраниях комсомольские массы должны потребовать от бюро ячеек ответа о том, как они проводили политическую линию партии и союза, как они боролись за классовую линию союза. Нужно будет развить жестокую критику нашей работы, нужно, чтобы каждый комсомолец принял бы участие в обсуждении деятельности своей ячейки и ни в коем случае не запирать выход самокритики и не запугивать комсомольцев.

Перевыборы бюро ячеек должны будут пройти при широкой внутрисоюзной демократии, без всяких навязываний и списков.

В бюро ячейки должно будет попасть лучшее, что имеется у нас в комсомоле.

В результате перевыборов у нас должен увеличиться в составе бюро процент рабочих ребят, девушек, партийцев.

В перевыборную кампанию мы должны ближе стать к партячейкам и потребовать от них качественного улучшения партийного руководства. Мы должны будем показать в процессе перевыборов партии то, что мы являемся надежной сменой партии, что мы умеем не только разговаривать, но и проводить генеральную линию партии в массах молодежи и умеем бороться со всякими шатаниями и колебаниями за ленинские позиции партии.

Через Осоавиахим мы укрепляем оборону советского Союза

До 1 сентября, по округу проводятся районные конференции Осоавиахима.

С момента первого губс'езда Осоавиахима прошло только шесть месяцев. За это время наша организация добилась некоторых успехов. В данный момент имеется 40.000 членов в 653 яч. Осоавиахима удалось вовлечь в свои ряды значительный кадр беспартийных (до 75 проц.) и создать действительно массовую общественную организацию.

Осоавиахимом в области военной подготовки проделана большая работа. Делу военизации трудящихся отдается главное внимание в работе. Как на достижение губсовета следует указать на организацию лагерей, через которые были пропущены около 400 чел. из них 100 женщин. Эта работа проводилась впервые и дало хорошие практические результаты. Проведены четырехдневные курсы ком. состава запаса для подготовки из них руководителей кружков военных знаний. В феврале м-це т.-г. был проведен большой военный поход, в котором участвовало 500 ч. и два малых похода. В настоящее время идет подготовка к проведению большого осеннего похода, в котором будет участвовать 1.500 чел.

В области стрелкового спорта имеется также ряд достижений. За это время проведены городские стрелковые соревнования и соревнования среди женщин. Проделана классификация стрелков и губсоревнование.

В прошлом году на сельхозработу Осоавиахим обращал недостаточно внимания (на всю сельхозработу было истрачено лишь 47 руб.). После губс'езда Осоавиахима, губсовет развернул большую работу и в этом направлении. В апреле были проведены месячные курсы подготовки инструкторов борьбы с вредителями с.-х. Окончило 39 чел. Все товарищи сейчас работают в деревне. Осоавиахим участвовал в проведении посевной кампании. Протравлено зерна непосредственно силами инструкторов Осоавиахима 250.000 п.

За последнее время наблюдается заметный рост актива, преимущественно за счет комсостава запаса и домашних хозяек. Актив теперь насчитывает 1.200 чел., но все же он еще мал. Взятая установка на вовлечение нач. состава запаса, демобилизованных красноармейцев, на проведение курсов актива—обеспечивает дальнейший рост актива.

За это время губсоветом проведено двое курсов по подготовке секретарей и членов бюро ячейки для города. Через курсы пропущено 56 ч. Такие же курсы проведены с переменным составом лагерного сбора для деревни. В комплектовании военных и авиационных школ и школ спец. служб Осоавиахим принимает активное участие. Летом текущего года проведены специальные курсы для подготовки рабочих и батраков в школы.

Перед районными конференциями стоят большие задачи, как в области укрепления массовой работы низовых организаций, так и в области развертывания новых видов работы, связанных с обороной страны.

Задача Осоавиахима организовать новую сеть кружков: военных, стрелковых, химических, связи, адм. хоз., и втянуть в них большее количество товарищей. Ликвидация военной и авиационной химической неграмотности населения и втягивание его (не менее 25 проц.- в практическую работу—должно стать главнейшей задачей общества. Военные уголки должны быть на каждом запаса и демобилизованных красноармейцев-читальне. Учитывая, что наша губерния крестьянская—работе по применению минеральных удобрений, по борьбе с полевыми, огородными и садовыми вредителями надо придать особое значение.

Надо привлечь к практической работе Осоавиахима весь комсостав запаса и демобилизованых красноармейцев. Весьма важно наладить секционную работу в деле подготовки новых кадров актива. Надо создать их при всех районных советах, и во что бы то ни стало добиться повышения участия комсомольцев и вообще рабоче-крестьянской молодежи в работе Осоавиахима, а главным образом, в работе низовых организаций.

Удельный вес женщин, еще далеко недостаточен. Необходимо, чтобы женские массы активно участвовали в укреплении обороноспособности страны, через подготовку их к выполнению различных функций, как в тылу, так и в армии.

Многое еще нужно сделать в области воздушного спорта и воздушно-химической обороны. Здесь людской материал—учащиеся, пионеры и женактив.

В проведении районных конференций задача райпарторганизаций—оказать полное содействие Осоавиахиму, в выделении работоспособных и активных товарищей, под руководством которых общество могло бы выполнить стоящие перед ним задачи.

ЕРМАКОВ.

Пополняйте свой кооперативный пай

Двенадцатое собрание уполномоченных РязЦРК приняло постановление ввести в ЦРК дифференцированный пай с 1 мая 1929 года.

Казалось бы, что об этом постановлении должен знать каждый пайщик. Однако, со времени введения в жизнь этого постановления прошло три месяца а знают о нем только те пайщики, у которых новый пай меньше, чем он был ранее.

Эта категория членов-пайщиков приходит в паевой стол и излишне внесенные суммы переводит на вторых и последующих членов своей семьи.

Пайщики, которым свой пай необходимо пополнить, об этом не заботятся. Очень редки случаи, когда пай пополняется аккуратно, каждый месяц и еще реже — когда делаются взносы сразу до полного нового пая, установленного собранием уполномоченных.

Надо помнить, что члены-пайщики, не уплатившие без уважительных причин в течение двух месяцев подряд очередных паевых взносов, через две недели после этого срока, лишаются преимущественного снабжения дефицитными товарами. Кроме того, для этих пайщиков сокращается норма выдачи остальных товаров. Пайщики, не внесшие очередных паевых взносов в течение трех месяцев подряд, через две недели исключаются из членов ЦРК и паевые взносы возвращаются им на основании устава.

Для того чтобы этого избежать, —каждому члену-пайщику нужно будет самому немедленно проверить, как у него обстоит дело с пополнением пая и недостающую сумму немедленно внести.

Уполномоченные и члены лавочных комиссий на одном из ближайших заседаний ФЗМК или на общих собраниях рабочих и служащих должны напомнить членам-пайщикам своего предприятия или учреждения о необходимости пополнения пая и о тех мерах, которые могут быть к ним применены.

К. ПРОШЛЯКОВ.

Состязание летающих моделей

Состязание летающих моделей организуется Мососоавиахимом в Москве 18-го августа близ села Коломенское.

К участию в состязаниях допускается молодежь обоего пола, пролетарского происхождения всей области, на соискание приза допускаются только члены Осоавиахима.

К участию в состязаниях будут допущены следующие типы моделей:

Схематические модели самолетов (и гидропланов), снабженные резиномотором, с размахом и длиною не более 150 см. и пролетающие не меньше 100 метров (для моделистов с 3-хлетним стажем не меньше 300 метров).

Фюзеляжные модели самолетов (и гидропланов), снабженные резиномотором, с размахом не более 150 см. и фюзеляжем не длиннее размаха.

Летающие копии самолетов или копии планеров с размахом до 300 и весом не меньше 50 грамм, а также ряд др. летающих аппаратов.

Модель должна быть представлена 11 августа в техком для осмотра и регистрации. Модели можно присылать на имя комитета состязания (Лубянский пассаж, помещ., 62, ком. 5) почтой, в тщательной упаковке, с об'яснением запиской: правил сборки и спуска моделей.

При полете моделей на особое задание необходимо точно перед полетом об'явить, что именно должна проделать модель. Случайные фигуры в расчет не принимаются. Фигурные полеты отдельно не премируются, но при общей оценке работ учитываются.

Достижения кружков и отдельных моделистов получают оценку не только в зависимости от обнаруженного качества их моделей, но и с точки зрения трудности достижений того или иного результата, для данной возрастной или социальной группы.

По схематическим моделям 3 приза: 20, 15 и 10 руб., по планерным три приза: 28, 20 и 15 руб.

Первые призы будут присуждены за рекордные достижения данного состязания, вторыми и третьими призами будут премироваться молодые моделисты, имеющие стаж не более года по схематическим моделям и не более 2-х лет по фюзеляжным и планерам. Приз для летающей копии самолета—30 руб.

За установление новых мировых рекордов схематических и фюзеляжных моделей устанавливаются два приза по 100 руб.

РЯЗАНЬ

За культуру, за грамоту

Готовится новый длительный поход

Состоялось междуведомственное совещание по организации культурного похода на гор. Рязань.

Организована комиссия по походу, которая должна об'единить для помощи этому делу все культурные силы Рязани и выработать единый план похода. Комиссия, кроме того, должна выработать ряд мер по привлечению общественного внимания к походу и проведению широкой раз'яснительной работы.

С 1 сентября по 1 октября будет проведен месячник подготовки. Самый поход начнется 1 мая 30 года.

Основная задача похода: ликвидация неграмотности в гор. Рязани и его окрестностях на 100 проц., приближение к массе неграмотных пунктов учебы, открытие школ и ликпунктов на окраинах и в рабочих кварталах, увязка всей учебы с вопросами современности.

Решено восстановить при ликвидации неграмотности политчас, ранее отмененный, сопроводить культурный поход организацией красных уголков библиотек, проработать целый цикл научно-популярных лекций для неграмотных и малограмотных.

Город разбивается на 7 районов. В каждом из них будет организована районная база, для руководства походом.

Новости дня

— **На полтора миллиона рублей** принято Рязстроем работ с начала сезона по 8 августа. Наиболее крупное строительство производится в Рязани, Зарайске и Сасове.

— **Рязпромсоюз** прорабатывает вопрос о переводе на непрерывную рабочую неделю всех артелей, имеющих общие мастерские. Таких об'единений по союзу насчитывается около 15 единиц.

— **13 августа** с. г. в помещении Рязпедтехникума в 7 часов вечера, открывается первый окружной с'езд избачей округа. На с'езд должны прибыть все избачи и районные инспектора политпросветработы.

— **Совещание** по культработе стреди кустарей открылось 9 августа 1929 г. в 6 часов вечера.

— **Рязанский** губернский совет Осоавиахима обратился ко всем государственным, кооперативным, партийным и профессиональным организациям с просьбой об оказании возможной материальной помощи строительству обороны, которое сейчас с энтузиазмом проводится трудящимися Советского Союза,—в том числе и нашего округа.

— **Второстепенного** экспортного сырья Рязпайторгом заготовлено за 10 мес. свыше тысячи тонн, на сумму около 115 тысяч рублей.

За год будет заготовлено на 150 тысяч рублей.

План текущего операционного года выполнен уже на 100 проц. В местную промышленность передано 63 проц. заготовленного сырья.

В будущем году предположено увеличить заготовку на 20 проц.

Центральная прачечная будет

Организована комиссия под председательством члена президиума горсовета тов. Лохмутова для проработки вопроса об устройстве в Рязани центральной прачечной, с пропускной способностью в 2.5 тонн белья в сутки.

Возбуждается ходатайство перед губздравом об отпуске средств на покрытие части расходов на оборудование прачечной.

Кроме того, предусмотрена по смете 29—30 года сумма в 10.000 рублей на приобретение для прачечной машин.

К приему в детсады

С 10 августа начинается прием заявлений во все детсады г. Рязани.

Прием продолжится до 1 сентября.

Условия приема в отделение народов Севера при пединституте имени Герцена в Ленинграде

Основной задачей Северного отделения является ознакомление с условиями экономики, культуры и советского строительства на Севере, а также с бытом и языком основных групп народностей Севера.

В виду отсталости народов Севера, не могущих еще выделить из своей среды достаточное количество представителей для подготовки работников,—на организуемое Северное отделение при пединституте имени Герцена, будут приниматься все граждане РСФСР, удовлетворяющие общим условиям приема в ВУЗ'ы, соответственно установленным НКП правилам.

Срок обучения на Северном отделении—1 год. Кроме общих условий приема в ВУЗ'ы, поступающие на Северное отделение должны иметь законченное образование в об'еме одного из следующих отделений педвуза и педфаков: школьно-инструкторского, дошколного, отделений русского языка и литературы, языка и культуры народностей не русского языка и обществоведнического.

Подача заявлений с 1-го августа по 20-е августа. Прием может быть произведен, как на основе свободной подачи заявлений, так и по командировкам отделов народного образования, партийных, профессиональных и хозяйственных организаций. Правление института имени Герцена выделяет комиссию для организации и проведения приема на Северное отделение. Норма приема—30 человек.

Начало занятия с 1-го сентября 1929 г.

Письмо в редакцию

Вниманию рабочих, вербуемых на работы в Архангельск

В № 158 «Раб. Кл.», в заметке «8.000 рабочих требуются в Архангельск»—говорится: «...заработок от 2 р. 50 коп. до 5 руб. в день».

Гарантии на это ни один вербовщик из Архангельска (от Северолеса) дать не может, так как определить дневной заработок рабочего нельзя. Вся работа сдается сдельно с кубометра или кубосажени.

Расценки зарплаты следующие: окорочные работы (скоблежка, распряжевка и укладка штабеля) от 5 р. до 12 руб. кубосажень; погрузка в пароходы: крупного лесоматериала, в зависимости от расстояния — от 1 р. 20 коп. до 6 р. 25 коп. за кубосажень; досок—от 90 коп. до 1 р. 90 коп. со стандарта (165 куб. футов); погрузка в баржи—от 1 р. 13 коп. до 2 р. 37 коп. и т. д.

Кроме того, в заметке указано: «желающие могут оставаться работать круглый год».

Северолес не берет на себя никаких обязательств в смысле предоставления сезонникам работы на весь год.

В связи с расширением лесозаготовительных программ, по окончании сезонных работ, отдельным сезонникам может быть предоставлена работа на лесозаготовках (в зиму), но никаких гарантий в этом Северолес не дает.

По поручению Северолеса—агент-вербовщик ТАШЛЫКОВ.

Из-за получаса—полгода

В первых числах февраля консультация ОДР при почтово-телеграфной конторе приняла заказ на установку «сместителя» для радио-установки конвойной роты.

После многих обещаний и увиливаний сместитель был в апреле кое-как установлен.

Однако, он не мог работать, так как установлен был неправильно.

Пообещались исправить через полчаса.

Опять начались хождения и обещания: из-за того, что консультация не может уделить полчаса на эту работу, красноармейцы целых полгода лишены возможности слушать радио.

РАДИОЛЮБИТЕЛЬ.

Построим гражданский самолет

Ячейка Осоавиахима при месткоме № 3 М.-К. ж. д. вносит на постройку самолета 10 руб. и вызывает все железнодорожные ячейки Осоавиахима и участковые бюро Московско-Казанской жел. дор.

Общее собрание рабочих и служащих месткома № 3 М.-К. ж. д., в количестве 597 чел. постановило сделать отчисление с заработной платы в размере одного процента в фонд—«Наш ответ китайским захватчикам» и всем вступить в члены Осоавиахима.

Общее собрание вызывает месткомы № 1 и 2 М.-К. ж. д. на такое же отчисление.

По вызову т. Любанской вношу 1 руб. и вызываю внести на постройку самолета домашних хозяек жакта № 13 т.т.: Акинфееву, Суслович, Грушецкию, Хохлову, Малинкину А. В. Богачеву, Покровскую А. П.

БАКШЕЕВА.

* * *

Склад № 1 Рязгубпромсоюза принимает вызов склада № 3—об отчислении однодневного заработка на постройку самолета и вызывает склады: Рязсоюза и Рязпайторга.

1-я сандружина РОКК вносит в фонд—15 руб. и вызывает на ту же сумму 2-ю сандружину РОКК и курсы сестер запаса.

* * *

Вношу 5 руб. и вызываю следующих товарищей: группкома яч. союза совторгслужащих: Рыбалова, Перепелова, Тарасова, и Акуратова. Рязгубжилсоюз: Шеварева, Кулешова, Тарасикова, Явиц, Савостьянова, Архангельского, Сазонова, Балакирева, Зязина, Чечнева, Санина, Холопова; Рязпайторг: Верещагина и Табачкова и РязЦРК Крутикова.

БЕРЕЗИН.

НА ПОСТРОЙКУ САМОЛЕТА „РЯЗАНСКИЙ КУСТАРЬ"

Члены артелей промсоюза по г. Рязани отчисляют однодневный заработок на постройку самолета «Рязанский Кустарь».

Рязанцы вызывают последовать их [illegible] всех кустарей нашего округа. Вызов на местах принимается, о чем поступают сообщения в Рязпромсоюз. Предполагается собрать всего свыше 20.000 руб.

Остальные средства, недостающие на постройку самолета, будут ассигнованы из прибылей промсоюза.

Строим тракторную колонну „Безбожник"

Ячейки союза «Безбожников» при I отдел. взвода стрелковой охраны Моск. Каз. ж. д. станц. Рязань, вносит в фонд на постройку тракторной колонны «Безбожник» восемнадцать рублей (18) р. 30 коп. и девять руб. (9) р. на приобретение танка «Безбожник».

Общее собрание ячейки безбожников I отд. охране М. К. ж. д. ст. Рязань постановило перенести день отдыха с воскресенья на среду и вызывает последовать этому примеру ячейки военных безбожников, тяги, пути, движения, связи и медикосантруд М. К. и Р. У. ж. д., а так-же ячейки: окр. суда, музтехникума, окрисполкома, Рязсельмаш и кожзавода.

Рязстрой реорганизуется

Не только строить, но и вырабатывать материалы

С нового бюджетного года Рязстройтрест будет реорганизован в строительный комбинат. Сюда вливается производство строительных материалов по выработке кирпича, извести, черепицы, канализационных труб, метлавских плит и пр.

В 1929—30 году этой продукции намечается выпустить на сумму свыше 400.000 руб.

Физкультура и спорт

Завтра, 11 августа, на стадионе рабклуба железнодорожников состоится футбольный матч между командами рабклуба I и Москва (КОР)—I.

Команда «КОР» в календарных состязаниях в Москве, заняла второе место.

Вход свободный, начало в 4 часа.

Физкультура на замке

В настоящее время проводится двухнедельник физкультуры. Где и кем он проводится—сказать очень трудно.

Единственный источник таких сведений—штаб физкультуры—губернский совет целую неделю на замке. Где люди, что они делают, в чем будут отчитываться—покажет будущее.

СУД и БЫТ

Двадцатилетняя тяжба с мельником

Дело 2-го Ольховского земельного общества (Ряжского уезда) с мельником Иваном Петровым тянулось ровным счетом 21 год. Первый раз в судебные органы оно попало еще в старое время—1916 году.

В 1907 г. общество купило у помещика участок земли с водяной мельницей. Когда пришел срок платить за землю, общество, не имея средств, решило продать мельницу денежному человеку Ивану Петрову за 8.500 руб.

Тут и началась путаница.—Была составлена купчая крепость, но оформить ее так и не удалось. Главным препятствием послужило то, что Петров оказался хорошим выжималой. В купчей крепости крестьяне оговаривали себе право на льготы в пользовании мельницей. Петров аннулировал несколько пунктов этой договоренности. Жаловались, заявления писали, ходоков посылали крестьяне, но... ведь всем известно, кого поддерживала царская власть.

Мало того: в 1916 году Рязанский окружной суд, разобрав дело, решил с них же, крестьян, взыскать в пользу Петрова 8.500 руб., с начислением процентов с 1907 г.

В 1917 г. Петров «поумнел» и сам добровольно отдал мельницу крестьянам.

— Пользуйтесь, только деньги, присужденные мне, отдайте.

Три года пользовались крестьяне. А в 1920 году Петров тихонько пролез... в заведующие мельницей. Прошел год и он заявил:

— Я хозяин, я настоящий владелец мельницы.

Местные власти моргали. Немного времени прошло—Петров охлопотал себе земельный участок—6 десятин ему к мельнице прирезали.

Так поживал мельник ровно семь лет.

В августе прошлого года народный суд 3 уч. Ряжского уезда приговорил Петрова к 2 с половиной годам лишения свободы, с конфискацией имущества, за присвоение и мошенничество.

Но этим не удалось отделаться мельнику. За ним остались долги: 2-е Ольховское земобщество пред'явило иск к Петрову о возмещении всех выгод от эксплоатации мельницы за 7 лет.

По подсчетам, в год Петров выручал с мельницы 6.884 руб., а за 7 лет он взял 48.188 руб. Производственных расходов было 18 тыс. руб.

Губсуд решил взыскать с И. Н. Петрова в пользу 2-го Ольховского земобщества 30.188 руб.

Л. С.

Отдыхать любит, а работать нет

Вопрос о распределении мест в Солотчинском доме отдыха для служащих Рязлестреста рассматривался два раза на совместном заседании месткома и актива. Но постановление этих заседаний было изложено секретарем месткома т. Крыловой совершенно по другому, в результате чего места в доме отдыха получили не те сотрудники, которым эти места предназначались.

Кроме того т. Крылова, получив от ИТ секции неиспользованную путевку в дом отдыха, самовольно уехала по ней в дом отдыха, не поставив об этом в известность даже местком.

Думается, что против такой «работы» т. Крыловой следовало бы принять соответствующие меры.

Е.

Курс облигаций госзаймов

(Включая текущ. куп.)

На 10 августа 1929 г.

Наименование займов	Покуп.	Прод.
I-й выигр. 22 г. в 5 р.	4-85½	——
Беспроц. 26 г. в 100 р.	128-25	130-25
10% выиг. 27 г. в 25 р.	26-24	26-34
6% индуст. 27 г. в 25 р.	25-89	25-99
III-й крест. 27 г. в 5 р.	5-00½	——
11% рент. 27 г. в 100 р.	104-86	104-91
II-й заем инд %% выиг.	26-61½	26-71½
11-й инд. беспроц. выиг	25-51	25-61
Сертиф. сберкассы в 5 р.	6-10	6-12
12% заем 1927 г.	102-31	——
Гос. выигр. заем 1929 г.	100-95	101-35
Х. У. К. Х.	10-62	10-66

План проведения губернского слета юных пионеров

10-го августа

В городском саду, с 10 часов утра до 2 часов дня происходят соревнования по физкультуре и военизации. Вечером, в Доме работников просвещения, с 5 часов, губпионер-конференция с повесткой дня:

1) Доклад губ. бюро ДКО.

2) Информация с мест делегатов о работе отрядов.

3) Кино.

11-го августа

Торжественная встреча участников губпионерслета всей городск. пионер-организацией с участием комсомольских, партийных, профессиональных и общественных организаций в парке М.-К. ж. д. Утром, в 10 часов происходит открытие губернской выставки детского творчества.

12-го августа

Соревнование между уездами по участию пионеров в сельском хозяйстве, по труду и технике, по общественно-политической работе и по массовой работе. Соревнования происходят с 10 часов утра до 2 часов дня, в помещении дома Красной армии. Вечером, с 5 часов, в городском саду, проводится вечер, посвященный губ. слету юных пионеров, со следующей программой: 1) торжественная часть, 2) выступление уездных делегатов с приготовленными для слета номерами, 3) постановка театра ТРАМ.

В заключение гулянье и фейерверк.

13-го августа

С 10 часов утра экскурсии делегатов слета на фабрики, заводы, в музеи и дошкольные учреждения. Экскурсии продолжаются до 2 часов дня. Вечером, в 5 часов, в клубе М.-К. ж. д., вечер 3-х поколений, посвященный закрытию слета с программой: 1) торжественная часть—передача подарков участникам слета, 2) выборы делегатов на Всесоюзный слет, 3) постановка театра ТРАМ. В заключение фейерверк.

14-го августа

Проводы делегатов на места. Инструктивное совещание с от'езжающими пионерами на Всесоюзный пионерский слет. В 9 часов 20 мин. проводы пионеров на Всесоюзный слет на вокзале.

ГУБШТАБ ПИОНЕРСЛЕТА.

Порядок участия партийных, комсомольских и общественных организаций в торжественной встрече участников губслета

11 августа к 3 час. дня на сборные пункты:

1) К ГОРОДСКОМУ САДУ собираются отряды: собес, профшкола, губфо, деревообделочный завод, печатники, РИШ, губзу, 1-я сов. школа, милиция, водники, школа глухонемых и все члены профсоюзов и дошкольные площадки данных организаций.

2) К КЛУБУ МЕТАЛЛИСТОВ собираются отряды: сельмаш, спиртзавод, «Победа Октября», исправдом, ЦРК, горко, 2-я сов. школа, нарсвязь, нарпит, Рязпайторг, электростанция, строители и все члены профсоюзов и дошкольные площадки данных организаций.

3) К КЛУБУ М.-К. Ж. Д. собираются отряды: транспортной базы, рабочие и служащие жел. дор. и дошкольные площадки.

В 3½ час. дня колонна от городского сада направляется по ул. Ленина и Подбельского к клубу металлистов, где присоединяются пионерские отряды к пионерской колонне, а взрослые образуют одну колонну взрослых и направляются по Троицкой к парку М.К. ж. д. По пути на ул. Подбельского к первой колонне у Дома Красной армии присоединяются батальон Осоавиахима, отряд военно-морской подготовки, санотряд и участники губ. пионерслета, которые становятся впереди всей демонстрации и идут все время.

В 4½ часа дня происходит торжественная встреча участников губ. пионерслета партийными, комсомольскими и общественными организациями, и губкомом комсомола совместно с партийными, советскими, профессиональными организациями принимается парад пионерской организацией, после чего короткий митинг, физкультурные массовые выступления и игры.

В 8 час. массовое гулянье, игры и фейерверк.

ГУБ. ШТАБ ПИОНЕРОВ.

Почтовый ящик

Провзжему. «Картинки жизни»,—не пойдет. Пишите в форме заметок о более значительных фактах. Об'этом мы писали не раз. По форме ваша статья не подходит.

Гарину И. А. «Фондовая неграмотность и ячейки госкредита» не пойдет. Пришлите работы вашего кружка—напечатаем.

Акс. Ваши заметки в копиях посланы на расследование.

Вяч. Н-ий. Заметка о членах ВКП(б) Демашове, Рабкове, Смирнове—переслана в МКК ВКП(б).

Ватолину.—Ваше письмо направлено губКК.

Кабицкому И. и другим.—Заметка направлена в Тульский окрадмотдел.

К. А. Мантурову (с. Большой пролом)—опровержение послано в ГПУ.

М. Спирникову.—Заметка о займе отослана в губкомиссию содействия займа.

Макарушину.—Опровержение отослано для дачи мнения в ОКР колхозсоюз.

Извещение

Сегодня, 10-го августа, в 5 час. вечера, в саду медсантруд состоится заседание оргкомиссии по районированию врачебной секции, совместно с представителями районов.

Повестка дня: 1. Структура врачебной секции и обслуживание его врачебной массы периферии после районирования. 2. О задачах врача по работе в деревне.

Приглашаются все свободные городские врачи.

Куда пойти

КОЛОННЫЙ ЗАЛ. — «Хочу быть летчицей».

КИНО «ЭКРАН». — «Зеленый переулок».

Зам. ответств. редактора Ф. ЧАБРОВ.

НОВЫЙ ЛЕТНИЙ СОВЕТСКИЙ ТЕАТР
СЕГОДНЯ 10-го августа 1929 ГОДА
ПРОДАВЕЦ ПТИЦ
Оперетта в 3-х действиях
ЗАВТРА 11-го АВГУСТА
БАГДАДСКИЙ ВОР

Торги

Отделение взысканий окрфо настоящим извещает, что им на 11 августа 1929 г., в 10 час. утра, в помещении аукционного зала окрфо (Советская площадь), назначаются торги на продажу имущества гр-н Грочищевых, заключающегося в разной домашней обстановке и белье.

Вещи можно осматривать 11 августа 1929 г., с 9 до 10 ч. утра.

№ 959. ОТДЕЛЕНИЕ ВЗЫСКАНИЙ.

Публичная продажа

Исполнитель судебных решений Рязанского губернского суда по г. Рязани А. Сидорин об'являет, что согласно 304 и 306 ст. гражданского проц. кодекса, 12-го августа 1929 г., в 10 часов утра назначена публичная продажа движимого имущества гр-ки Тарасовой Прасковьи Ивановны, находящегося в г. Рязани по Нижне-Подбельской улице, в доме № 1-а, соб. дом, и заключающегося в одном двухэтажном, низ каменверх деревян. доме, крытого железом, размером 105,53 кв. метр., со всеми прилегающими пристройками, одном сарае и каменной кузницы, крыт. железом. Оценено имущество в 1.000 р., которое можно осматривать на месте в день продажи.

Лица, желающие торговаться, должны внести суд. исполнителю залог в сумме 10 проц. оценки строения, а также и справку от коммунального отдела, что ни они, ни их ближайшие родственники не владеют в данной местности каким-либо строением. Ст. 309, 310 Г. П. К.

Суд. исполнитель по г. Рязани А. А. СИДОРИН.

Требуется квартира

для одиноких мужа и жены на 2 небольших комнаты с отдельными передней и кухней, желательно близ центра. Плата по соглашению. Предложения адресовать письменно до 20-VIII—с. г. Рязань, почта, пред'явителю кв. «Раб. Клича» № 770.

Д-р ЧЕРНОБАЕВ А. Н.
Кожные и венерич. болезни. СИФИЛИС
Принимаю мужчин ежедневно от 9½ до 1 час. дня и от 5 до 8 ч. веч., по ВОСКРЕСЕНЬЯМ от 10 до 1 час. дня.
АДРЕС: 1-ая Пролетарская ул. (б. М.-Мещанская), дом Дувакова, № 21 (от Хлебной налево 5-й дом)

ГРАВЕР В. ПИНЕС
специальная мастерская медных и каучуковых печатей и штемпелей
г. Рязань, Селезневская, 16.
Существует с 1901 года.
№ 904.

ЮЖХИМТРЕСТ
ЛУЧШИЙ СОВЕТСКИЙ КАРАНДАШ
ХИМСИНДИКАТ

В кузнице бойцов

Не прерывать военную учебу и дома

За три месяца лагерной учебы солнце заласкало красноармейские лица, наложив плотный слой загара. Не раз оно пробивалось под гимнастерки и снаряжение, смачивая их потом.

Сегодня, с не просохшими еще рубашками, овеянные полевыми ветрами, тянутся десятки, сотни бойцов на плац, около лагерного клуба, на собрание, посвященное окончанию учебы.

Около длинного стола вытянулись в ряд плуги, зацепились за землю упругие бороны, лежат пилы, плотничьи инструменты...

Все — для премирования. Над этим — бюст В. И. Ленина. Умное, родное лицо, точно живое смотрит на десятки сотен людей — молодых рабочих и крестьян.

На трибуне — командир полка т. Силкин.

Многоголосый, сухой треск рукоплесканий приветствует его, выполнявшего волю партии и советской власти, вместе с коллективом начсостава, готовя вот их, пришедших с полей, фабрик и заводов для обороны страны. Он говорит немного, желает успеха по строительству социализма,—и его понимают.

Военком полка зовет к быстрейшему социалистическому переустройству деревни.

Когда сообщили, что желает выступить красноармеец-рабочий с Мурминской фабрики, гудом прокатилось по плацу:—«просим».

— «По первому зову рабоче-крестьянского правительства, по первому приказу явимся, как один». Ему аплодируют, с ним согласны, он выразил волю всех.

Зачитывается приказ о награждениях за учебу. Примерных, отличных подразделений и отдельных бойцов немало, — учились не за страх, а за совесть.

Вот красноармеец Майоров. Он награждается плугом.

— Показать, показать!!! — волнуется собрание. Не смело, опустив глаза, поднимается на трибуну небольшой парень, давший отличные результаты по стрельбе.

Артиллеристы получают бюст Ленина. Комбат 7 принимает большой портрет тов. Ворошилова, и, так—в течение часа раздаются призы. Пять плугов, четыре бороны, повезут в деревню в числе других подарков красные бойцы. Честным трудом, упорной учебой добыты эти подарки. Они также крепки, как и мозолистые руки, сделавшие их, как и воля этих небольших, коренастых парней в рваных от пота и времени гимнастерках. Пусть это запомнят империалистические громилы. Мы им скажем по секрету, что когда одному красноармейцу дали в качестве приза винтовку, так все собрание кричало: «По Чемберлену из ней, по Чемберлену»!

Подкрались сумерки, покрыв серой вуалью плац и сидящих людей.

Конец. Идем на концерт, который ставит рабис — культшеф армии.

Нам хочется поблагодарить организации, принявшие участие в премировании. Это еще раз подтверждает нерушимую связь, которая существует между трудящимися и армией пролетарской диктатуры. Наше красноармейское спасибо коллективу артистов за хороший концерт.

Сбор окончен. Поезда, шоссейные и проселочные дороги разбросают по губернии десятки, сотни людей, обученных не только по военным предметам, но и политически воспитанных, которые должны немедленно приняться за прерванную работу на социалистической стройке.

От нас им самые лучшие пожелания.

НИК. ВОЕННЫЙ.

Рязанский лагерь.

Гублит № 13746 9/VIII 1929 г. Заказ № 2307 Рязгостипография, Советская площадь

Пролетарии всех стран, соединяйтесь!

РАБОЧИЙ КЛИЧ

ЦЕНА ОТДЕЛЬНОГО НОМЕРА 5 коп.

Ежедневная газета Рязанского Губернского Комитета ВКП(б), Губисполкома и Губпрофсовета.

Адрес редакции и главной конторы: РЯЗАНЬ, Советская площадь

Телефон РЕДАКЦИИ 414
Телефон КОНТОРЫ 183

ГОД ИЗДАНИЯ 12-й

ПОДПИСНАЯ ПЛАТА

	На 1 м.	На 3 м.	На 6 м.
„Раб. Клич" без прил. для учр. и организ.	1—20	3—60	6 р.
„Раб. Клич" без прил. для членов профсоюз. и крестьян	60 к.	1—80	3—60

ЦЕНА НА ОБ'ЯВЛЕНИЯ:
МЕСТНЫЕ:
1 стр. нонпарели позади текста 25 к.
ИНОГОРОДНИЕ:
1 стр. нонпарели позади текста. 40 к.
При многократном печатании скидка.
Мелкие об'явления . . . . . 1 р.
Об'явления об утере документов: с членов профсоюзов и крестьян—75 к. за два документа, а свыше—по 35 к. за каждый документ.
Подписка принимается в главной конторе и во всех почтовых предприятиях

№ 182 Воскресенье, 11 августа 1929 г. № 182

Трудящиеся Советского Союза отвечают на выпады империалистов

КОНОТОП, 9 августа.—Рабочие сахарного завода работали один день по постройке эскадрильи «Наш ответ Чан-Кай-ши».

* * *

ЗАПОРОЖЬЕ, 9 августа.—Село Максимовка в течение одного дня выполнило на 50 проц. августовский план хлебозаготовок.

ТИФЛИС, 9 августа.—Подписка на третий заем индустриализации составила уже около 7 миллионов рублей.

* * *

МОСКВА, 10 августа. — 9-го августа подписка на третий заем индустриализации по Ленинграду достигла 12 миллионов 730 тысяч руб. По индустриальным предприятиям Ленинграда на первом месте по подписке находится Невский завод им. Ленина, где охвачено 55 проц. месячной зарплаты, «Красный Путиловец» — 52 проц., завод № 7 — 88 проц., завод «Ленинская Искра»—73 проц. и другие. Подписка на заем индустриализации в Северо-Кавказском крае к началу второй пятидневки августа составила 11 миллионов 621 тысяча рублей — 22,6 проц. контрольной цифры [illegible]

Слабый участок сделать сильным

Перед открывающимся завтра окружным с'ездом избачей необходимо еще раз напомнить нашим партийным и советским организациям о роли избы-читальни в нашем строительстве, о положении этого культурного центра на селе.

Изба-читальня является единственным массовым культурно-просветительным учреждением в деревне, на обязанности которого лежит повседневная пропаганда мероприятий партии и советской власти во всех областях культурного и хозяйственного строительства. Сейчас, когда перед деревней стоят громадные задачи социалистического переустройства, к избе-читальне необходимо пред'явить большие требования и поднять ее роль и значение как организатора масс вокруг социалистического строительства.

Пятилетний план развития сельского хозяйства, задачи колхозного, кооперативного строительства, под'ем урожайности, предстоящие уборочная и осенняя посевная кампания, — все эти вопросы требуют от избы-читальни умелой каждодневной агитации и пропаганды.

Между тем работа избы-читальни до сих пор далеко еще не на высоте. И без того слабая, она замирает еще больше в летнее время, то-есть именно тогда, когда ее организующая, просветительная роль должна быть особенно сильна. Слабость работы избы-читальни об'ясняется, очевидно, тем, что к ней нет достаточного внимания со стороны местных советов и партийных организаций.

Изба-читальня, как общее правило, обладает крайне незначительными силами, мизерными средствами, чтобы удовлетворительно справиться со стоящими перед ней задачами. Избачи в большинстве случаев работают по совместительству, уделяя изба-читальне небольшие остатки времени. Загруженные с головой партийной работой, они поневоле вынуждены бывают вешать замки на дверях избчитален. Незначительная оплата работников низовой политико-просветительной сети не дает возможности выделять на эту работу вполне подготовленных, знающих людей.

Библиотеки в избах-читальнях зачастую желать много лучшего. Подбор книг в большинстве случаев не отвечает запросам деревни. Литература по злободневным политическим кампаниям поступает обыкновенно с запозданием и в ограниченном количестве. Наглядных показательных материалов в избах-читальнях почти совсем нет. До сих пор, например, пятилетка в виду отсутствия хорошего показательного материала, почти никак не пропагандируется в избах-читальнях. Борьба за под'ем урожайности тоже слабо выявлена в литературе и наглядных пособиях в избах-читальнях. В библиотеках избчитален почти совершенно отсутствуют журналы, художественная литература, а газеты выписываются в ограниченном количестве.

Сейчас, при обсуждении бюджетных смет на будующий год, местным советам необходимо обратить самое серьезное внимание на удовлетворение насущных нужд изб-читален. До сих пор интересы низовой культурно-просветительной сети находили крайне-малую поддержку в местном бюджете.

Методы массовой работы в избах-читальнях, как общее правило, крайне примитивны. Они сводятся, главным образом, к докладам беседам и справкам и отличаются сухостью и отсутствием наглядности. Доклады в избах-читальнях не связываются с местными вопросами. А между тем основная задача изб-читален заключается именно в том, чтобы генеральную линию партии уметь связать с местными мероприятиями. Изба-читальня должна быть толкачем, застрельщиком осуществления в деревне всех задач, связанных с под'емом сельского хозяйства и с социалистическим переустройством его.

Изба-читальня должна находить способы наглядного показа на примерах местных и окружающих сел, из жизни местных колхозов, коммун, совхозов, коллективного пути сельского хозяйства. Не ограничиваясь работой в своих стенах, избы-читальни должны организовывать экскурсии в колхозы, коммуны, опытные поля,—всюду, где строится новое социалистическое хозяйство, чтобы на конкретных, живых примерах учить массы по-социалистически строить хозяйство и бороться с классовым врагом.

Одними из лучших средств агитации и пропаганды в избах-читальнях являются кино и радио. К сожалению, из деревни все время несутся жалобы на то, что во многих избах-читальнях радио молчит, а кино не действует. Иногда по целым месяцам бездействует хорошая радиоустановка только из-за того, что нет человека, знающего, как ее наладить; или потому, что нехватает нескольких рублей для покупки испорченной части. До сих пор еще прибытие в деревню кино-передвижки является большим, редким и радостным событием. Между тем, именно потом, когда для кино не требуется специального помещения, оно должно в деревне быть не редким событием, а одним из сильнейших постоянных агитаторов, зовущих массы к новым формам хозяйства и быта.

В работе избчитален необходимо добиться решительного перелома. Изба-читальня должна стать могучим рычагом социалистического воздействия на деревню. В этом—одна из ответственных задач местных советов и партийных организаций. В работе изб-читален имеется и еще целый ряд недостатков, но есть и достижения, есть успехи. С'езд выявит нужды и наметит пути дальнейшей плодотворной работы.

Делегация рабочих и крестьян польши, западной украины и западной белоруссии прибыла в Москву

Пламенный привет пролетариям, прорвавшимся сквозь полицейские кордоны в страну Советов!

Речь тов. Ланцуцкого

МОСКВА, 9 августа.—В 10.30 утра, в Москву приехала делегация польских рабочих и крестьян в количестве 26 человек. Во главе делегации беспартийный рабочий **т. Отто Матц, секретарь—т. Ланцуцкий.**

В вагоне делегаты были встречены представителями польской компартии, ВЦСПС, МГСПС, ЦК и МК МОПР и других партийных и общественных организаций. Тут же произошел обмен приветствиями.

Появление на перроне делегации во главе с т. **Ланцуцким** было встречено приветственными криками собравшихся представителей фабрик, заводов и общественных организаций. Польские пионеры тут же надели на т. Ланцуцкого красный пионерский галстук.

При выходе из вокзала тысячная масса рабочих многочисленных московских фабрик и заводов встретила польскую делегацию криками «ура». Начался митинг.

От имени МГСПС выступил тов. **Дрожжин:**

— Трудящиеся Москвы рады видеть у себя представителей трудящихся Польши. Вы приехали к нам в разгар нашей великой стройки. Вы у нас увидите кругом щебень, леса, кирпич и т. д., услышите стук молотков, грохот машин. Мы заняты все. Мы перестраиваем наш быт. Мы создаем новую свободную жизнь. Мы строим социализм.

— 12 лет ведем мы непрерывную упорную борьбу за восстановление нашей страны, за ее социалистическое переустройство. Буржуазия всех стран всячески старается сорвать нам эту стройку, но это им не удастся, ибо у нас есть могучий союзник трудящиеся всего мира. Во всех уголках земного шара у нас есть друзья. В числе этих друзей находитесь и вы, представители польского пролетариата, и мы приветствуем вас и через вас всех трудящихся Польши!

С горячим приветствием выступила т. **Воскресенская** от имени ЦК и МК МОПР.

— Какая радость для пролетариата всего Союза видеть среди нас живого настоящего товарища Ланцуцкого! Какая радость видеть его движущимся, слышать его голос! Тов. Ланцуцкий -- пламенный борец за освобождение трудящихся Польши от гнета фашистов, вырвался из лап полицейских Польши. Он среди нас и с нами. И вместе пойдем мы дальше на борьбу за конечное торжество освобождения трудящихся всего мира, за конечное торжество мирового коммунизма!

С ответным приветствием выступил т. **Ланцуцкий.** Бурные овации долго не давали ему возможности говорить.

— Когда рабочие СССР,—сказал **т. Ланцуцкий,**—избранные на польский с'езд, пожелали приехать, польские фашисты не разрешили им этого.

Польская буржуазия, неслыханно эксплоатируя рабочих, не пожелала, чтобы голос трудящихся СССР прогремел по всей Польше словами правды об СССР, о том великом творческом порыве к социалистическому переустройству, которым охвачены все трудящиеся Страны Советов. Когда рабочие и крестьяне Польши, Западной Белоруссии и Западной Украины захотели приехать навестить своих братьев—трудящихся Советского Союза, польская правящая клика снова воспротивилась этому.

Но польских рабочих это остановить не могло. Они нашли свои, другие пути и, не взирая на все трудности и преграды, мы здесь, мы с вами!

— Буржуазия всего мира готовится к войне против СССР. На улицах Варшавы, Лодзи и т. д. вы увидите танки, пулеметы, кавалерию. Полиция беспощадно арестовывает тысячи трудящихся за каждое слово сочувствия СССР.

Но невзирая на все, невзирая на весь фашистский гнет, я от имени многомиллионного польского пролетариата уполномочен заявить и заявляю: Трудящиеся СССР! Продолжайте строить свою свободную жизнь! Идите неуклонно вперед к социализму! Верьте: если капиталисты вздумают свои танки, пушки и пулеметы направить против СССР, польский пролетариат, как один человек, станет на защиту своего социалистического отечества—СССР.

Он будет с вами, с вашей Красной армией и в первых ее рядах. Вот, что передаю я вам от имени всех трудящихся Польши. Заодно примите от них горячий привет всему московскому пролетариату.

— Да, здравствует грядущая польская советская социалистическая республика!

* * *

По окончании митинга польские делегаты вместе с представителями партийных и общественных организаций уехали в предоставленное для них помещение. В ближайшие дни в Парке культуры и отдыха состоится грандиозный митинг—смычка трудящихся Москвы с польскими делегатами.

Английская фирма Виккерс предлагает нам долгосрочный кредит

Находящийся в Москве представитель крупнейшей английской машиностроительной фирмы Виккерс м-р **Гарри Меткаф** посетил вчера Главмашстрой и был принят членом коллегии главка тов. **В. Ф. Оборин**ым.

В продолжительной беседе м-р Меткаф отметил, что фирма Виккерс чрезвычайно заинтересована в советском рынке и готова завязать в широком масштабе деловые отношения. Располагая большим ассортиментом разных изделий машиностроения (судостроения, транспорта, текстильной промышленности и др.), **фирма могла бы довести поставки оборудования и полуфабрикатов для советских предприятий, примерно до 150 млн. руб. на ближайшее пятилетие на условиях длительного кредита.**

Тов. Оборин подробно ознакомил м-ра Меткафа с номенклатурой машин и полуфабрикатов, которые представляют интерес для нашей промышленности, подчеркнув, что **выдвигаемые фирмой условия дают возможность говорить о крупных сделках.** Тов. Оборин рекомендовал м-ру Меткафу вступить в переговоры относительно закупки оборудования с непосредственными потребителями —машинотехническим синдикатом и ввозящими советскими организациями: «Металлоимпортом», «Текстильимпортом» и др.

Повысить политический уровень советского работника

Закрывшийся пленум центрального бюро секции работников административно-советского аппарата отметил, что состав советского аппарата не удовлетворяет высоким требованиям страны. В частности, чрезвычайно низок политический уровень советских работников.

Имеющиеся в настоящее время курсы по подготовке советских работников дают слушателям лишь узкие технические навыки. Поэтому пленум признал целесообразным организовать сеть специальных школ по подготовке советских работников нового типа. Школы должны быть открыты Наркомпросом при участии органов союза совторгслужащих. Одновременно пленум считает необходимым приступить к переподготовке, повышению квалификации работников административно-советского аппарата—в первую очередь низовых сельских работников.

Пленум предложил секциям развернуть на местах рез'яснительную кампанию за вовлечение работников административно-советского аппарата в школы и на курсы. В этой области рекомендуется заключать специальные договора о социалистическом соревновании заинтересованных учреждений и наркоматов.

Одновременно пленум постановил добиться издания специальной литературы по основным вопросам работы административно-советского аппарата —в особенности для работников низового сельского аппарата. Заочные курсы Наркомфина, 1 МГУ и ВЦИК должны быть приспособлены к запросам и нуждам отдельных групп работников—секретарей, судебных работников и т. д.

О порядке сбора и концентрации средств, собранных на оборону страны

В виду имеющихся запросов с мест от ЦК союзов об указании порядка перевода сумм, поступающих на оборону страны в ответ на наглую провокацию китайских империалистов, президиум ВЦСПС доводит до сведения всех профорганизаций, что при ВЦСПС организуется ФОНД ОБОРОНЫ СТРАНЫ, в котором сконцентрируются все собранные для этой цели суммы.

Порядок перевода сумм в этот фонд устанавливается следующий: Все фабкомы и месткомы вносят собранные суммы в соответствующие окротделения, учкрпрофсожи; последние вносят в областные, краевые и республиканские отделы своего союза; отделы же переводят указанные суммы в свои центральные комитеты, сообщая сводки собранных сумм совпрофам, а центральные комитеты вносят поступившие к ним суммы на текущий счет ВЦСПС № 4 в агентстве Всекобанка при ВЦСПС.

Наблюдение за правильностью проведения указанного порядка и за своевременным переводом собранных сумм возлагается на республиканские, краевые и областные совпрофы.

Секретарь ВЦСПС И. АКУЛОВ.

Управделами ВЦСПС Г. КАРАСЕВ.

8 августа 1929 г. № 187.

Разногласия Нанкина с Мукденом обостряются с каждым днем

ТОКИО, 9 августа. — Японская печать сообщает об усиливающихся разногласиях между Нанкином и Мукденом по вопросу о путях урегулирования конфликта с СССР. В Нанкине весьма недовольны усиливающимся, якобы, в Мукдено стремлением установить контакт с Москвой.

В связи с этим нанкинское правительство командировало в Харбин заместителя председателя законодательной палаты Чан-ши, возложив на него задачу по выработке идейной линии в вопросе об отношениях с СССР. (Чан-ши известен, как лидер реакционнейшей группировки, в свое время (1925 г.) исключенный из гоминдана, как прямая агентура империалистов и возвращенный в партию в 1927 г. после перехода гоминдана в лагерь контрреволюции).

Антивоенные демонстрации в Китае

ТОКИО, 8 августа. По полученным здесь из Шанхая сведениям в первоавгустовской забастовке участвовало несколько тысяч рабочих. В организованных 1 августа демонстрациях и митингах, направленных против империалистической войны и в защиту СССР, рабочие и студенты принимали деятельнейшее участие. Было несколько случаев столкновений с полицией, причем полиция сеттльмента стреляла в демонстрантов. В демонстрации, в митингах и забастовке участвовали также и женщины.

Английские комсомольцы едут в СССР

ЛОНДОН.—На пароходе «Рыков» в Москву выехало 11 комсомольцев на всесоюзный слет юных пионеров. Делегация послана по инициативе комитета, проводившего кампанию против происходившего в Англии международного слета буржуазной юношеской организации бойскаутов.

Старые рабочие-путиловцы, в ответ на выпады империалистов, вступают в ряды ВКП(б)

ЛЕНИНГРАД, 10 августа. — На открытом собрании партячейки тракторной мастерской им. Калинина на «Красном Путиловце» оглашено было заявление группы старых работих - производственников этой мастерской. «Отвечая на провокационный выпад китайских милитаристов против СССР, мы, группа старых производственников, вступаем в ряды ВКП(б), чтобы быть политически организованными и активно строить пролетарское государство. Мы считаем, что коммунистическая партия — единственный руководитель и защитник рабочего класса. Мы вызываем старейших рабочих завода «Красный Путиловец» и старейших производственников всех крупных предприятий Ленинграда задуматься над этим важным вопросом и последовать нашему примеру». Подписано: Григорьев, рабочий стаж 15 лет, Догов—стаж 18 лет, Архаров, свыше 20

Приемы удушения коммунистической печати

Поход против „Юманите"

ПАРИЖ, 8 августа.—С 5 августа центральный орган французской компартии «Юманите» выходит только на четырех страницах вместо прежних шести. Причиной этого являются обременительные штрафы, которым газета подвергается почти ежедневно. **Этим способом власти рассчитывают уничтожить крупнейший коммунистический орган во Франции.**

Руководителей газеты арестуют по всякому поводу и сажают в тюрьму на годы. Поход против Рабоче-Крестьянского банка также был нацелен против газеты, которая является одним из крупнейших клиентов банка. Кашен опубликовал в «Юманите» обращение к трудящимся, в котором он призывает их сплотиться вокруг их газеты и отстаивать ее существование всеми средствами.

Призыв в Красную армию

По Московскому военному округу призыв начнется 1 сентября. В первую очередь на призывные пункты вызываются партийцы, комсомольцы и специалисты. Партийцы и комсомольцы-льготники 3-го разряда будут призваны одновременно с безльготными.

Призыв будет производиться по старому административному делению — теруправлением и уездными военкоматами. Одногодичники-призывники, имеющие среднее и высшее образование, будут пропущены через призывные комиссии одновременно с партийцами и специалистами с тем, чтобы они могли быть отправлены в части вместе со всеми остальными призывниками.

По Москве будут работать 17 призывных комиссий. 20 комиссий будут работать в б. уездах Московской губернии.

Сборище душителей

(Гаагская политическая конференция)

В Гааге открылась политическая конференция по принятию плана Юнга. По своему составу конференция чрезвычайно авторитетна. На ней присутствуют министры иностранных дел и финансов Германии, Франции, Англии, Бельгии, Японии и Италии Соединенные Штаты официального участия в конференции не принимают. Они послали своего наблюдателя —военного атташе в Голландии. Об'ясняется это тем, что Соединенные Штаты не подписали Версальского договора и формально не принимают участия в «разрешении» репарационного спора. Напомним, что план Дауэса тоже не был утвержден Соединенными Штатами, хотя он был принят на Лондонской конференции в 1924 году под диктовку американских банкиров. В этом отношении Гаагская конференция будет несколько отличаться от Лондонской, так как комиссия экспертов, работавшая в Париже, уже приняла план Моргана, названный для отвода глаз планом Юнга. Американский капитал свое дело сделал и может спокойно дожидаться результатов гаагской встречи. Он может тем более оставаться спокойным, так как без содействия нью-йоркской биржи план Юнга практически неосуществим.

Многие склонны полагать, что в Гааге будут обсуждаться только вопросы, непосредственно связанные с принятием плана Юнга. Это правильно, но только до известной степени, а именно постольку, поскольку цифры отражают в себе империалистические интересы того или иного участника Гаагской конференции. Конференция созвана для рассмотрения политических условий, на которых план Юнга сможет быть принятым. Конкретно, речь идет о том, чтобы устранить те «гарантии» репарационных обязательств, которые были предусмотрены в Версальском договоре. Имеется в виду эвакуация Рейнской области. Кроме того, германский капитал настаивает на прирезке ему колоний. Это означает, что германская буржуазия будет добиваться в Гааге компенсаций за принятие плана Юнга, компенсацией, обеспечивающих ей участие в империалистическом концерте.

План Юнга превращает Германию в единого должника Соединенных Штатов и учреждает организацию специального банковского института —«сверхбанка» для производства всех операций, связанных с взиманием репараций и платежей по междусоюзным долгам. Примерно, 1 400 миллионов марок в год из 1 750 млн. марок, которые Германия будет платить в первые годы, пойдут в пользу Соединенных Штатов. Сверхбанк, таким образом, будет оперировать деньгами американских банков. Естественно, что американские банкиры не будут накапливать эти грандиозные средства в сейфах или кассах. Они будут стремиться с наибольшей выгодой размещать эти деньги, с тем, чтобы извлечь добавочную сверхприбыль. Другими словами, эти деньги пойдут на скупку и финансирование европейских промышленных и других предприятий, в первую очередь германских. Таким образом, сверхбанк превратится в мощный рычаг расширения американского капитала.

Сверхбанк может оказывать крупнейшее экономическое, а тем самым и политическое влияние на европейские капиталистические страны, нуждающиеся в кредитах. Центральным спорным вопросом на Гаагской конференции, поэтому и явится вопрос о соотношении сил в будущем правлении. Английский банковский капитал не без основания опасается, что сверхбанк станет сильнейшим конкурентом Лондона, как центра банковского финансирования. Лондонские банки добиваются такого представительства в правлении сверхбанка, которое обеспечило бы им соответствующее влияние на деятельность и операции этого банковского института. Французские банки, которые за последнее время стали развивать свои кредитные и заемные операции в Европе, в целях подведения финансовой базы под политические позиции Франции, созданные Версальским договором, опасаются конкуренции американского капитала не меньше, чем английские банки. Они настаивают на представительстве в правлении банка, соответствующей доле участия Франции в репарационных платежах Германии. Из общей суммы репараций на долю Франции приходится 52 процента. Поэтому французское правительство и будет добиваться в Гааге установления в правлении банка такого же соотношения. **Гаагская конференция явится ареной ожесточенной схватки между империалистами за сверхбанк, как за мощное орудие расширения своего влияния и порабощения в экономическом и финансовом отношениях более слабых стран.** Как в капле воды в этой борьбе отразится вся сумма противоречий, существующих в капитализме. Принятие плана Юнга эти противоречия не устранит, а, наоборот, придаст им еще большую глубину и размах.

Гаагская конференция, происходящая в условиях развивающегося англо-американского антагонизма, конечно, будет использована для прощупывания почвы для образования блока европейских капиталистических планов против Соединенных Штатов. Под прикрытием пацифистских фраз, собравшиеся в Гааге социал-демократические и буржуазные министры будут торговаться об условиях образования такого блока. В этом смысле Гаагская конференция будет одним из самых серьезных этапов на пути к новой империалистической войне.

Этими же пацифистскими фразами будут замаскированы и переговоры о создании боевого антисоветского блока. За последние месяцы буржуазная и социал-демократическая печать Англии, Франции, Германии и Италии занималась «изучением» этого вопроса; «Ажанс Экономи э Финансьер»—орган, тесно связанный с международными банковскими и промышленными кругами, открыто предлагал Германии войти в антисоветский блок, за что ей обещается содействие в переложении на Советский Союз части репарационных обязательств Германии и участие в эксплоатации «восстановленной России», т. е. России капиталистической.

Гаагская конференция поэтому требует от трудящихся всех стран самого пристального к себе внимания, поскольку на ней представители капитала при ближайшем участии лидеров II Интернационала (Гендерсон, Герман Мюллер, Гильфердинг и другие) будут вести работу по подготовке новой войны, в первую очередь войны против Советского Союза.

Р.

Губернский слет юных пионеров



Встреча пионеров на рязанском вокзале

Культурный поход продолжается

Недавно был проведен со значительным успехом культурный поход. Продолжением его, имеющим огромное политическое значение, является ныне проводимый библиотечный поход.

Доказывать всю исключительно важную роль книги, конечно, не приходится. Также совершенно очевидна та роль, которую играет библиотека в продвижении книги к массовому рабочему и крестьянскому читателю. Между тем, положение библиотечного дела сейчас внушает самые серьезные опасения. Основой этих опасений являются те «ножницы», которые существуют между культурными потребностями страны и удовлетворением этих потребностей при помощи библиотек.

По данным на 1927—28 г., в РСФСР числилось 15.140 массовых библиотек с 42 млн. книг. На одного жителя в среднем приходится во всех массовых библиотеках полкниги в городе и одна пятая—в деревне. Этого не только мало, это—прямо нищенская норма.

Между тем, мы стоим перед огромными социальными и культурными сдвигами обусловленными осуществлением пятилетнего плана народно-хозяйственного развития. В том положении, в каком наши библиотеки существуют в настоящее время, они ни в коей мере не в состоянии стимулировать эти сдвиги. Они не в состоянии будут также дать быстро растущему рабочему и крестьянину нужную духовную пищу.

Вот те причины, которые заставляют нас с особенной остротой ставить перед всей пролетарской общественностью библиотечный вопрос и добиваться скорейшего и наиболее успешного разрешения его. Острота этого вопроса увеличивается по мере усложнения стоящих перед нами политических и хозяйственных задач. Библиотека, продвигая книгу к массовому читателю, помогает ему приобщаться к решению этих задач, к сознательному участию во всем нашем социалистическом строительстве. Это она должна делать, но этого она еще не делает в достаточных размерах.

Книжный состав наших библиотек заставляет желать много лучшего. Работий зачастую не находит того, что ему нужно и что отвечает потребностям момента. Порой бывает и иное положение: библиотека имеет нужную книгу, но низкий уровень библиотечного работника является причиной того, что эта нужная книга не извлекается с библиотечной полки, не доводится до читателя, остается большим, но мертвым капиталом.

С помощью библиотечного похода нужно добиться в этой области самого решительного перелома. Само собой понятно, что такой перелом не наступит с молниеносной быстротой. Библиотечный поход поэтому нельзя рассматривать, как очередную кратковременную кампанию. Это—большая, напряженная и длительная работа, успех которой прямо пропорционален участию в ней широких трудящихся масс. Вот почему задача вовлечения этих масс в библиотечный поход является для профсоюзов, участвующих в проведении похода, важнейшей задачей.

Международное социалистическое соревнование

Киев—Гамбург

КИЕВ, 9 августа. — Рабочие киевских главных мастерских юго-западных железных дорог в ответ на вызов гамбургских железнодорожников вступили в международное социалистическое соревнование, обратились к ним с ответной телеграммой такого содержания: «Дорогие товарищи, мы полностью принимаем ваш вызов и приветствуем вашу инициативу социалистического соревнования в международном масштабе. Берем на себя обязательство мобилизовать все силы и средства на выполнение плана великих работ пятилетки и обещаем твердо стоять на страже социалистического строительства СССР. Киевские пролетарии приглашают гамбургских железнодорожников посетить СССР.



— В Будапеште происходит международный конгресс буржуазных эсперантистов. Участвуют 1.200 делегатов от 37 стран.

В Англии происходит всемирный слет бойскаутов, по случаю «совершеннолетия» этого движения буржуазного юношества. Руководитель движения Баден-Пауль утверждает, что оно охватывает два миллиона человек.

— Итальянское общество воздушных сообщений «С.И.С.А.» открыло новую воздушную линию из Триеста в Марсель с промежуточными станциями в Венеции, Милане и Генуе.

— По сообщению английской печати, центр тяжести английского флота, которым стало после войны Средиземное море, переносится обратно в Немецкое море.

— Заканчивается круговой полет почтовых голубей, устроенный германским союзом голубеводов. На последнем этапе Будапешт—Берлин летят 15.900 голубей, доставленные в Будапешт в 30 вагонах.

— Один из фабрикантов штата Тексас (Северная Америка) депонировал в местном банке 25.000 долларов, которые будут выданы первому авиатору, совершившему перелет из Рима в Тексас с одной посадкой в Нью-Йорке.

— В Братиславе (Чехо-Словакия) начался процесс редактора газеты «Словак», проф. Тюка и др., обвиняемых в организации вооруженных отрядов для отделения Словакии от Чехии и образования самостоятельного государства. По делу вызвано 160 свидетелей.

Соревнование по борьбе с религией

ЯКУТСК, 8 августа.—Якутский совет безбожников вызвал Полесинский и Валуйский округа на соревнование по борьбе за культуру против мракобесия. Условия соревнования: к 1-му мая будущего года увеличить число членов союза безбожников, отобрать половину церквей в каждом улусе и ночлеге, организовать ячейку безбожников и освободить от влияния религии не менее четверти всего населения.

РАЙОННЫЕ С'ЕЗДЫ СОВЕТОВ

Изучая экономические условия, строим планы социалистического строительства

Рост сельского хозяйства, на основе коллективизации, подтянуть к росту промышленности

ЗА УКРЕПЛЕНИЕ ХОЗЯЙСТВЕННОЙ МОЩИ РАЙОНА

КОЛЛЕКТИВНАЯ МЫСЛЬ И ЭНТУЗИАЗМ МАСС—НА РАЗРЕШЕНИЕ ЗАДАЧ КУЛЬТУРНО-ХОЗЯЙСТВЕННОГО СТРОИТЕЛЬСТВА

Прошедший 8 августа с'езд советов С.-Рязанского района с большим вниманием и под'емом обсуждал вопросы хозяйственного и культурного строительства.

По докладу об очередных задачах советов в связи с районированием, участники с'езда главным образом, говорили о недостатках и нуждах своего района.

Делегаты указывали, что в районе имеются большие предпосылки к развитию кустарной промышленности. В Солотчинском районе широко развито портняжничество. Портные организовались в артели.

— Было бы целесообразно окрисполкому соорудить здесь фабрику, используя кустарей швейников—предлагает один товарищ.

— Необходимо механизировать молочное производство, подведя под молочные заводы новую техническую базу.

Многие делегаты отмечали ненормальное явление с подготовкой к осеннему севу.

— Когда надо приступить к сортированию, сортировок нет.

— Агрономическая помощь населению недостаточна. У нас в селе Дядькове за три года ни разу не был агроном,—рассказывает с'езду крестьянин.

Мелиоративные работы двигаются слишком медленно. Земельные органы сами подчас тормозят быстрому проведению мелиоративных работ.

— Уземуправление затеряло план проведения работ по осушиванию луговых угодий.

— До сего времени не видали гидротехника и приступили сами к [illegible] —добавляет другой.

[illegible] телефонизировать наш Мещерский край (бывш. Мурминской вол.) Население само пойдет этому навстречу,—указывает выступивший товарищ.

Крестьянин—селькор из с. Рыкова-Заборье возмущается тем, что в их районе имеется электрическая энергия, но почему-то в крестьянские дворы она не дается.

— Нашу деревню надо электрофицировать. Нам в этом должны помочь,—заканчивает он.

Большое внимание делегатами было уделено дорожному строительству. Все жаловались на то, что приходится ездить по ухабам. Один выступавший приводит пример, что на Шумошь от Рязани прокладывается шоссейная дорога, но что лучше было бы ее провести там, где действительно крестьяне рвут своих лошадей. Надо исправить дорогу от Мурминской фабрики через Дубровичи в Рязань. Словом делегаты подчеркнули, что еще слишком мало делается по дорожному строительству. Необходимо добиться решительного перелома в этом вопросе.

Бодрой уверенностью в социалистическом строительстве, желанием участвовать в этом строительстве были проникнуты слова выступавшей делегатки крестьянки с. Долгинино Жуковой.

— Идешь косить луга, скосишь три былинки, потому запустили их, заросли они у нас кустарником, а надо бы давно подумать об улучшении лугов. Надеюсь их улучшим. Землеустройства и лесоустройства у себя добились. Вот о коллективизации говорили давно. Мне 50 лет. Жду я и никак не дождусь коллективной обработки земли. Надеюсь увижу,—заявляет она.

Отмечались вопросы более быстрого проведения землеустройства, улучшения и поднятия урожайности луговых угодий, об усиленном темпе коллективизации сельского хозяйства района, удовлетворения культурных запросов трудящихся масс района, борьбы с прогулами на производстве, поднятия трудовой дисциплины, снижения себестоимости продукции и т. д.

Развитие молочного животноводства и подведения под него технической базы требует большого и серьезного внимания. Необходимо насаждение в районе племенных рассадников. Луговые угодия должны быть не только источником кормов своих хозяйств, но и давать товарную продукцию.

Расширение посевной площади под корнеплодами также разрешит кормовую проблему района.

Темп коллективизации сельского хозяйства должен быть усилен. 35 различного рода колхозов с 4.420 членами (а в районе 13.647 хозяйств) явно недостаточно. Район отстал в культурном отношении: в некоторых селениях не охвачено школой до 70 проц. детей школьного возраста. Недостает медицинского обслуживания населения и т. д. Все это от райисполкома потребует больших забот и внимания.

После обсуждения вопроса о третьем займе индустриализации делегаты с'езда приняли единодушное решение о подписке.

Решено, что делегаты с'езда—рабочие и служащие подписываются на третий заем в размере двухмесячной зарплаты и делегаты—крестьяне по 10 руб.

Вместе с тем с'езд указал на развертывание работы по реализации 3 займа индустриализации среди трудового населения района.

С'ездом избран райисполком и делегаты на окружной с'езд советов. На пост председателя РИК избран т. Иванцов, заведующий райземотделом—Кузнецов—рабочий выдвиженец, зав. культсоцчастью Антонова, крестьянка-беднячка.

НАУМЧИК.

ГОЛОС КАСИМОВЦЕВ

Экономическое развитие района тормозится отсутствием железной дороги

Ускорить постройку ветки Касимов—Тума

31-го июля с.-г. проходит 1-ый с'езд советов Касимовского района, на с'езде было 145 делегатов. Обсуждались очередные работы советов в связи с районированием, задачи сел.-хоз. строительства, выпуск 3-го займа индустриализации.

Активно обсуждался доклад представителя губисполкома т. Бабаева, который осветил перед с'ездом основные вопросы пятилетнего плана.

Касимовский район населяет 67.200 ч., об'единенных в 179 селения, насчитывается 15.100 крестьянских хозяйств. Занято в промышленности до 6.000 ч. Район является одним из наиболее промышленных в округе. Цензовую промышленность представляют: льнопрядильная ф-ка «Красный Текстильщик», где работает до 3.000 ч. рабочих, 2 чугуно-литейных завода, катушечная ф-ка, 2 лесопильных завода, механический утюжный завод, крахмальный и спиртоводочный заводы, есть типография, электростанция. Общая валовая продукция промышленности свыше 66 миллионов руб. Пятилетним планом предусматривается постройка в Касимовском районе больших: цементнаго, известкового и кирпично-селикатных заводов.

Сельское хозяйство района имеет молочно-животноводческий уклон. Пахатные наделы небольшие. Товарными культурами являются: картофель и лен, для развития, которых имеются благоприятные перспективы.

Из местных промыслов необходимо отметить добычу камня (известняка), корзиночный промысел, тепловальный, бочарно-бондарный и столярный. Этими промыслами об'единено в кооперативные артели до 2.000 человек. В районе развито и отходничество.

Экономическое развитие задерживается отсутствием железной дороги Касимов—Тума, которая включена в 5-летний план железнодорожного строительства.

Сел.-хоз. кооперирование и коллективизация пока развиты недостаточно. Производственной и с.-х. кооперацией об'единено лишь 24 проц. и в кредитных 17 проц., с'езд сказал, что развитие сельского хозяйства в дальнейшем должно итти по линии развития молочного, животноводства и технических культур.

Перед районом стоит огромная задача в культурном отношении, т.-к. неграмотность достигает еще 3.500 человек.

С'езд поставил перед новым исполнительным комитетом такие задачи: расширение площади, проведение мелиоративных работ, удаление межников и кустарников, развитие лесной промышленности, водного транспорта и подготовка к постройке жел.-дор. линии Касимов—Тума, развитие промышленности, (к осени т.-г., на ф-ку «Красный Текстильщик» вновь будет принято рабочих до 1.000 ч., и на утюжный завод до 300 чел.). Предложено кооперировать кустарей по району и усиленно вести коллективизацию сельского хозяйства.

С'езд постановил, также, чтобы все участники подписались на 3-й заем индустриализации, на 2-хмесячный оклад, а кто не получает зарплату—по 10 рублей с хозяйства.

В. ЧУЛКОВ.

ХОД СЕЛЬХОЗНАЛОГОВОЙ КАМПАНИИ

Собрать налог в срок и полностью

Ошибки исправляются на ходу

В настоящее время исчисление сельхозналога по округу закончено. Идет составление и вручение окладных листов плательщикам. Эта работа, по директивам губернских органов, должна быть закончена к 5 августа. Задержка произошла в связи с районированием и укомплектованием нового аппарата.

Последнее обстоятельство отразилось и на учетной работе по выявлению источников обложения. Реорганизуемые вик'и недостаточно уделили внимания руководству и контролю за работой сельсоветов. Не было достаточного инструктажа их со стороны уполномоченых вик'ов, которые мало выезжали на места. Поверочные комиссии зачастую бездействовали. В результате получилось много ошибок на местах, обнаружены при обследовании командированными сюда работниками губернских и уездных органов. Обнаружены случаи укрытия источников дохода, особенно по неземледельческим заработкам. Допущенные вначале ошибки—сейчас исправлены.

К индивидуальному обложению налогом, по предварительным данным, привлечено 5.328 хозяйств, тогда как в прошлом году их было всего 4.200.

Финорганами приняты все меры к своевременному и полному сбору налога. Усилен темп работы при хорошем подборе налогового аппарата на местах. Требуется, конечно, помощь и со стороны всех партийно-советских и общественных организаций, а так-же бедняцких групп на селе.

А. — ОВ

Хитрости кулака Чубарыкина

Под покровительством председсовета

В с. Шумошь, Рязанского района, кулак Ульян Чубарыкин, до революции имевший несколько десятин пахотной и луговой земли, начинает опять закабалять бедноту.

Последнее время Чубарыкин держал работника для обработки земли взятой им у бедноты, на кабальных условиях. Чубарыкин пускается на всякие хитрости. В феврале этого года он научил бедняка Масляева взять от СККОВ удостоверение на снятие работ для бедноты. По этому удостоверению Чубарыкин снял работу по выгрузке камня из вагонов на шессейную дорогу, подобрав себе рабочих из кулаков и торгашей. Таким образом беднота была лишена этой работы.

Кроме того Чубарыкин получил от председателя сельсовета А. И. Масляева справку о том, что он Чубарыкин, в настоящее время наемным трудом не пользуется, благодаря чему Чубарыкин был восстановлен в избирательных правах и снял работу в УИК'е по подвозке на шессе песку и камня, зарабатывая до 10 руб. в день на лошадь.

За обман бедноты,—говорят Шумские крестьяне—кулака Чубарыкина следует отдать под суд, а покровителя его Масляева выгнать из сельсовета.

Р. М—ЛЬ.

Первый день губернского слета ленинских внучат

ЛИЦО ПИОНЕРОРГАНИЗАЦИИ—НА ОБЩЕСТВЕННЫЙ СМОТР

Коммунистическое воспитание детей—на прочный фундамент неослабной классовой заботы о них

Возьмем сегодня ответственные обязательства перед детьми по оказанию им действительной практической помощи

Встреча

Делегаты приехали

В пятницу, с утра к художественно декорированному зданию центрального штаба юных пионеров, на Подбельской улице,—начали время от времени под'езжать автобусы, наполненные радостно возбужденными гостями—делегатами первого губслета пионеров Рязанской губернии.

Встреча была организована без большой парадной шумихи. На вокзале и на пристани приезжих ожидали сестры РОКК. Сестры усаживали детей в автобус, который катил прямо в штаб.

В штабе детей приветствовал духовой оркестр. Потом шла регистрация, медицинский осмотр, баня, завтрак и после всех профилактических церемоний—отдых:—девочкам в гостинице ЦРК, мальчикам в доме советов.

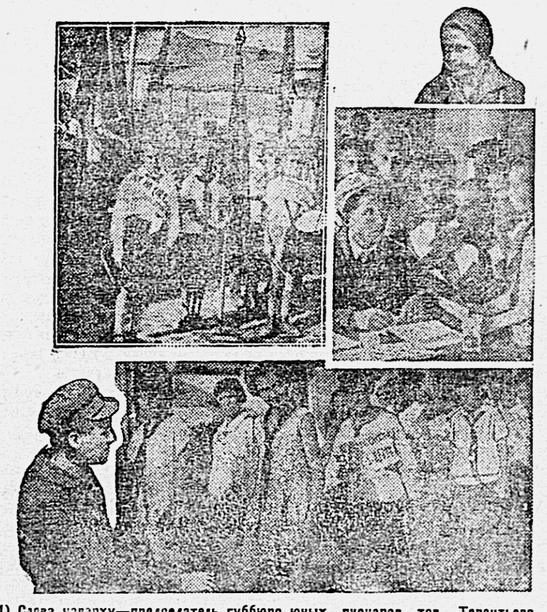

1) Слева наверху—председатель губбюро юных пионеров тов. Терентьева. 2) На втором снимке слева—регистрация делегатов губпионерслета. 3) Внизу—пионеры идут в штаб слета 4) Наверху слева—губслетовцы идут на завод Рязсельмаш. 5) Внизу справа председатель штаба губслета тов. Сотников.

ОТКРЫТИЕ СЛЕТА

К борьбе за социализм, пионер, будь готов!

В клубе МК ж. д. вечером, 9-го августа открылся Рязанский губернский слет юных пионеров.

Задача слета перед лицом советской общественности показать состояние пионерской организации, продемонстрировать ее достижения, указать на ее недостатки и ошибки и решительно потребовать от всех общественных организаций усиления и внимания к детям,—говорит открывающий слет тов. **Сотников.**

От комсомола слет приветствует секретарь губкома ВЛКСМ т. **Власов**, который в своей речи останавливается на задачах коммунистического воспитания детей

— Всей советской общественности надо повернуться лицом к смене, которая будет завершать Октябрьскую революцию и социалистическое строительство.

От губкома партии слет приветствует тов. **Волгин.**

— Не так давно лучшие силы рабочего класса за одну только мечту о социализме жертвовали своею жизнью, погибали на виселицах и в казематах...

— Теперь наступило время, когда социализм из мечты превращается в реальную действительность, когда мы социализм начинаем строить собственными руками.

— На пионеров, на нашу смену ложится ответственная трудная обязанность достроить социалистическое общество.

— К этому пионер «должен» быть всегда готов.

Предгубисполкома тов. **Лавров** говорит о заботах правительства по воспитанию подростающего поколения.

Тов. Лавров просит пионеров выложить перед слетом все свои требования и обещает, что губисполком постарается выполнить их.

Затем слет приветствуют представители штаба юных пионеров и рабочих организаций.

Ответное слово от пионеров получает тов. Соколов, который заверяет слет, что пионеры под руководством коммунистической партии и комсомола и при помощи всей советской общественности, сумеют стать действительной коммунистической сменой в борьбе за социализм.

После торжественной части, начался вечер-концерт.

ГУПРОФСОВЕТ СЛЕТУ

Президиум Рязанского ГСПС передает пламенный привет от профсоюзных масс ПЕРВОМУ ГУБЕРНСКОМУ СЛЕТУ ПИОНЕРОВ.

В период социалистического наступления, как в городе, так и в деревне, при обострении классовой борьбы, задачи профсоюзов и участие их в деле классового воспитания детей особенно возрастают, и это ставит перед профсоюзами вопрос о большей связи их с пионер-организациями и большем вниманием к ним.

ГСПС заверяет, что в дальнейшем со стороны профсоюзов пионерские организации будут иметь самую горячую поддержку и внимание.

Одновременно президиум ГСПС обращается к профсоюзным массам города принять самое активное участие в слете и проводимом 11-го августа параде митинг.

ДА ЗДРАВСТВУЕТ ПЕРВЫЙ ГУБЕРНСКИЙ СЛЕТ ПИОНЕРОВ.

Голос вожатого

Пионерслеты вызвали прилив необычайной активности детей

С чем мы приехали на слет

(Беседа с вожатым сасовского отряда т. Чижовой)

Наш Сасовский слет длился 3 дня. Ребята демонстрировали свои достижения по военной работе, по сельскому хозяйству, трудовым и техническим процессам и т. д.

Общее внимание в Сасове привлекла выставка пионерских работ.

Там были и «танки» и модели аэропланов, диаграммы, участие ребят в сельхоз. кампаниях, диаграммы по труду и технике и т. п.

После слета в Сасове для посылки на губернский слет мы отобрали 10 человек ребят, особенно положительно зарекомендовавших себя в работе.

Ехать, конечно, хотели все и оставшиеся сильно завидовали 10 «счастливчикам», отправлявшимся в Рязань.

С бодрым настроением, с песнями и шутками разместились в вагоне и поехали.

Мы привезли с собой в Рязань на центральную выставку много экспонатов—здесь и платье, сшитое руками маленьких пионерок, радиоприемники и модели различных сельскохозяйственных машин, модели танков, аэропланов. В общем—посмотреть есть на что.

Пред'явить требования

(Беседа с вожатым спас-клепиковского отряда т. Мешковой)

Слет в Спас-Клепиках прошел очень оживленно. Мы никак не могли ожидать такой заинтересованности и активности ребят.

Дети забросали нас своими вопросами и неутомимо рассказывали о своей работе.

Они выкладывали свои нужды, особенно настаивая на предоставлении им специальной пионерской комнаты.

На своем слете мы выработали программу пионерских требований и привезли ее на губслет.

Мы требуем усиления руководства военной работы, усиления внимания земорганов к пионерским участкам, требуем пионерских комнат и т. п.

Привезли спас-клепиковцы и экспонаты своих достижений,—сельскохозяйственные культуры, выращенные руками пионеров—отличный овес с опытного участка, редьку и огурцы.

Есть и конструктивные работы...

НАША СМЕНА—НАША ГОРДОСТЬ

Тринадцатилетний конструктор

(Беседа с делегатом слета пионером Сучковым)

Александр Сучков, мальчик 13 лет из деревни Конобеевки, Шацкого района. Отец умер. Мать крестьянка-беднячка, не имеющая своего хозяйства и живущая с ним у своей сестры.

Еще с 8-милетнего возраста, Саша Сучков проявлял необыкновенную любовь к разного рода конструктивным работам. Он делал модели мельниц, телег и т. п.

Теперь эта «мелочь» его не занимает. На выставку он привез значительные предметы своего труда:—автомобиль и трактор.

Не подумайте, что это какие-нибудь, ничего не стоющие модели. Нет. И автомобиль и трактор двигаются «сами».

Сучков с важным видом, сам садится на своей конструкции автомобиле и едет.

Привез он также своей работы сортировку. Правда, по отзыву самого конструктора «сортирует она еще плоховато».

ПЛАН РАБОТ ВРЕМЕННЫХ КОНТРОЛЬНЫХ КОМИССИЙ

в промышленных предприятиях

В ваттресте, пищетресте, на Рязстрое на заводе «Спартак» ф-ке «Красный Текстильщик», заводе «Карла Либкнехта», Мурминской ф-ке, Рязанском, Касимовском и Ряжском спиртоводочных заводах и Рязгостипографии ВКК проверяют директивы данные в области снижения себестоимости промпродукции по поднятию производительности труда, по улучшению качества промпродукции, по сокращению адм. управ. расходов и по проведению в жизнь предложений ПК и ПС по рационализации производства и по ходу социалистического соревнования.

В мастерских депо, в службе тяги и движения М. К. ж. д., Р. У. ж. д. (ст. ст. Рязань, Сасово, Ряжск) проверяются директивы по проведению в жизнь предложений ПК и ПС, содействию рабочему изобретательству, поднятию труддисциплины и борьбе с прогулами.

В президиуме ГИК'а проверяется проведение в жизнь распоряжений правительства по вопросам развития промышленности и сельского хозяйства, по подготовке и передаче больших прав низовым органам (райисполкомам).

В губплане проводится проверка выполнения директив центральных плановых органов и постановлений губернских руководящих органов о построении и увязке пятилетнего плана округа с планом развития народного хозяйства РСФСР.

В ГЗУ:—по поднятию урожайности, коллективизации, по укреплению совхозов, по оказанию агропомощи в деревне, по проведению землеустроительства (внутриселенного и межселенного), по кооперативной работе и [illegible] посевплощади.

В губсуде и прокуратуре проверяется выполнение постановлений правительства от 26-III—29 г. о проведении карательной политики, об оказании бесплатной юридической помощи беднейшему населению, о состоянии революционной законности и о выполнении работниками суда и прокуратуры общественно-массовой работы, об организации и руководстве работой примирительных комиссий и по охране интересов батрачества.

В ГСНХ: своевременность составления промфинплана и реальность его выполнения, директивы по рационализации подчиненной промышленности, передачи прав трестам и предприятиям, рациональное использование специалистов и др. вопросы.

В ГОРКО и ГУБКО: по строительству—снижение стоимости строительства, его проектирование и премирование, своевременность снабжения стройматериалом и обеспеченность раб. силой. Взаимоотношения с губжилсоюзом и проведение классовой политики в жилищном вопросе.

В ГОТ: организация, ход и выполнение общественных работ с точки зрения рационализации средств по проведению работы, качества и выполнения, обеспеченность руководством. По коллективу безработных—организация огородных участков.

В губздраве: профилактическая работа медперсонала на селе, помощь совхозам, колхозам и застрахованным. Использование фонда пит. «г», укрепление лечебной сети врачебным персоналом. Мероприятия по охматмладу.

В губОНО: выполнение директив центральных органов и постановлений ГИК'а по всеобщему обучению, по социальному подбору учащихся средних учебных заведений, обеспечение детей бедноты и др.

Рязсоюз п. о., РязЦРК, Селькредитсоюз, губпромсоюз, молокосоюз:—проверяются директивы, данные в области производственного и другого кооперирования о снижении накладных расходов, о сокращении адм. управл. расходов, о паснакоплении, о работе лавочных комиссий, о проценте наложения, о кооперировании бедноты, о замене вычищенных работников.

Отделение сельбанка: проверяются мероприятия по продвижению посевных и других кредитов. Инструктирование периферии: формы и методы инструктажа.

ГТО: проверяются директивы вышестоящих органов в области регулирования хлебофуражного и сырьевого рынка и развитию второстепенного экспорта.

Госстрах: выполнение директив по развитию добровольного страхования в деревне, по развитию огнестойкого строительства.

Губжилсоюз: кооперирование, паснакопление. Строительство. Роль губжилсоюза в ликвидации жилищного кризиса и классовая политика в этом вопросе.

Зам. зав. губРКИ МАРЧУК.

Внимание чистке госаппарата

За максимальное выдвижение и выборность

(Из резолюции пленума МК и МКК ВКП(б)

В решениях XVII губернской и XVI всесоюзной партконференций и последующих решениях ЦК и ЦКК постановлено как боевая, первостепенная, политическая **«одна из важнейших форм классовой борьбы»**, задача—добиться решительного перелома в деле улучшения качества работы всего госаппарата, приспособления его к выполнению очередных задач социалистического строительства, борьбы с бюрократическими извращениями классовой линии, генеральной ее чистки, а также упрощения, удешевления и приближения к массам.

Однако до настоящего времени в практическом проведении принятых партией решений, эта установка не нашла должного отражения.

Об'единенный, пленум МК и МКК считает, что работа в области чистки госаппарата и связанных с ней мероприятий по борьбе за его улучшение (выдвижение, расширение выборности и сменяемости) не только со стороны органов РКИ и советов, но и партийных, профсоюзных и комсомольских организаций проводится неудовлетворительно и совершенно недостаточно по темпу, что создает серьезные опасения за успешность проводящейся сейчас кампании по чистке совапарата, требует напряженного внимания всей организации к исправлению допущенных ошибок и недочетов и развитию боевого темпа этой работы.

Основными недочетами в области чистки аппарата, требующими немедленных и решительных мероприятий к их устранению, об'единенный пленум МК и МКК считает:

а) проведение в ряде учреждений чистки без достаточной организованной и политической подготовки; б) формальное проведение директив ЦКК—РКИ со стороны местных РКИ, комиссий по чистке советских и профсоюзных органов, а также партийных ячеек, в особенности тех учреждений, которые подлежат чистке; в) слабое вовлечение в эту работу рабочей массы; г) не мобилизована активность рабочих выдвиженцев и не привлечен к чистке рабочий актив учреждений; д) руководители учреждений и ответственные работники не только в большинстве случаев не участвуют в должной мере в чистке и не помогают комиссиям РКИ, но в отдельных случаях оказывают своим невниманием к этой работе пассивное сопротивление; е) советские ячейки тех учреждений, где происходит чистка, в большинстве случаев не явились боевой опорой РКИ; ж) как правило, в ходе чистки не поставлен вопрос об изменении и улучшении системы работы госаппарата; з) не развернута широко самокритика в учреждениях, где проводится чистка госаппарата; и) имеется налицо ряд фактов использования чистки в своих интересах классовыми врагами; к) имеется ряд случаев несогласованности в отношении чистки госаппарата и чистки партии.

Считать нецелесообразным и недопустимым поспешность и торопливость в проведении чистки госаппарата.

Предложить всем комиссиям РКИ строго руководствоваться указанием МК РКИ **о проведении чистки лишь после тщательной организационной и политической подготовки**, не допуская несогласованности или совпадения в чистке партии и госаппарата.

Предложить МРКИ пересмотреть весь состав комиссий по чистке, считая необходимым его усиление, для чего мобилизовать в распоряжение МРКИ на все время чистки 150 членов МК, МКК, губисполкома, МГСПС и других ответственных работников.

Мобилизовать в распоряжение МРКИ 300 работников из состава советского и профсоюзного актива, женделегаток, комсомольского актива «легкая кавалерия», а также из актива добровольных обществ.

Установить, что в самих учреждениях проводится лишь подготовительная работа к чистке (подбор материалов и пр.), **сама же чистка, как правило, должна происходить там, где обеспечивается максимальное участие рабочих и крестьян.**

Считать необходимым обеспечить соответствующее инструктирование комиссий по чистке а в ходе чистки—путем систематической инспектуры и проверки их работы. **Добиться коренного изменения характера чистки госаппарата, сосредоточив основное внимание на изучение и поверке системы, методов и качества работы учреждения в целом и его частей**, в особенности на четком проведении классовой линии в повседневной работе аппарата, его отдельных звеньев и сотрудников.

Поставить задачей комиссий по чистке—обязательно добиться проверки исполнения тех решений, которые были приняты на рабочих собраниях, по докладам проверяемых учреждений, в частности, предложений, принятых в отчетно-перевыборную кампанию советов; изучить все материалы предыдущих обследований РКИ, судебных органов, рабкоровских и других заметок как в печатной, так и в стенных газетах.

Обязать всех руководителей учреждений и ответственных работников, заведующих отделами, под'отделами и всех членов партии принять активнейшее участие в чистке своего учреждения.

Невыполнение настоящей директивы должно рассматриваться, как нарушение боевого приказа партии, неспособность к руководству данным учреждением и примиренчество ко всем мелкобуржуазным и бюрократическим извращениям госаппарата РКИ должна в каждом отдельном случае, как только такие факты обнаруживаются, немедленно вызывать руководителей учреждений, ответственных работников и секретарей ячеек в контрольную комиссию, предупреждая о том, что партия не остановится перед их исключением, при систематическом наблюдении этих явлений.

Считая необходимым сломить пассивное отношение к вопросам чистки и борьбы с бюрократизмом, преломляющееся в ряде советских ячеек, собрать после пленума МК общемосковское собрание актива советских ячеек, на котором поставить вопрос о принятых решениях.

Собрать общемосковское собрание выдвиженцев всех областных и центральных советских органов, поставив задачей усилить их активное участие в борьбе за улучшение госаппарата и проведение принятых решений об'единенного пленума МК и МКК.

Считать необходимым всем губотделам профсоюзов для мобилизации широких рабочих масс на чистку госаппарата провести общегородские собрания пленумов фабзавкомов и месткомов, добиваясь решительного перелома в массах и самих профсоюзах в практической работе по чистке и борьбе с бюрократизмом.

Губотделы должны отвечать за работу фабрично-заводских комитетов и их активное содействие чистке госаппарата.

Считая недостаточной работу печати в области чистки госаппарата и ее содействие в выявлении конкретных носителей бюрократических извращений в госаппарате, предложить всем редакциям московских и центральных газет созвать общемосковские собрания **своих рабкоров**, на которых поставить вопрос о чистке госаппарата и всех мероприятиях партии по борьбе за его улучшение (выдвижение, выборность и сменяемость и т. п.).

Создать из среды самих раскоров, под руководством редакций ударные группы в помощь комиссиям РКИ по чистке, которые должны давать более глубокое и серьезное освещение в печати вопросов чистки и улучшения госаппарата и обеспечить использование при чистке всех статей, заметок и материалов, которые были напечатаны в прессе или присланы в редакции.

Кроме этого, предложить районным комитетам партии собрать пленумы всех редколлегий стенгазет для их боевой зарядки на основе принятых решений об'единенного пленума МК и МКК и ознакомления их с директивными указаниями ЦКК—РКИ.

В связи с районированием области предложить МРКИ и фракции президиума губисполкома связать чистку госаппарата с подбором новых кадров работников и усилением низового советского аппарата.

Считать необходимым усиление всех мероприятий по выдвижению новых пролетарских кадров в госаппарат, а также, отмечая медленность и нерешительность в проведении решений XVII губпартконференции о выборности и сменяемости работников, об'единенный пленум постановляет:

Все освобождающиеся, в связи с чисткой госаппарата, должности, за исключением специалистов и технических сотрудников, должны заполняться на основе выдвижения и мероприятий по расширению выборности и сменяемости.

Обязать все губотделы совместно с фракцией МГСПС в месячный срок наладить такой персональный учет кадров на выдвижение, который бы обеспечил проверку их качественного состава и возможность рабочим своевременно давать им оценку при выдвижении.

Считать необходимым фракциям губисполкома, его отделов и местных советов с соответствующими профсоюзными органами и партийными комитетами разработать в двухмесячный срок контрольные цифры на выдвижение, выборность и сменяемость работников госаппарата для всех советских учреждений и их отделов.

Обязать всех руководителей советских, хозяйственных и других учреждений под их персональную ответственность принять активное участие вместе с партийными и профессиональными органами в создании резерва выдвиженцев вокруг своего учреждения (рабочий актив, членов советов, его секций и т. п.) и содействию их квалификации и подготовке.

Признать необходимым максимально усилить, в связи с стоящими задачами улучшения госаппарата, работу орготделов всех исполкомов усилив их квалифицированными кадрами работников.

СОРЕВНОВАНИЕ—МОЩНЫЙ ДВИГАТЕЛЬ СОЦИАЛИСТИЧЕСКОГО СТРОИТЕЛЬСТВА

НИ ОДИН РАБОЧИЙ НЕ ДОЛЖЕН ОСТАТЬСЯ В СТОРОНЕ

Производственная энергия Сельмаша идет на под'ем

Уменьшились прогулы, сократился брак, но пока незначительно

На Рассельмаше прогулы изживаются

Борьба с прогулами ведется и количество прогулов по неуважительным причинам удалось снизить до 0,3 проц. На собраниях проводятся беседы о вреде прогулов. Каждый прогульщик вызывается в завком, где ему делается внушение, а если прогульщик не исправляется, то на него накладывается дисциплинарное взыскание.

Проверки договоров

В августе будет производиться проверка договоров по соревнованию, заключенных между цехами. В договорах имеется пункт, касающийся бережного отношения к инвентарю, станкам и инструментам. Легкая кавалерия периодически делает налеты на цеха и осматривает станки и инструменты. Благодаря этому поломки инструментов и станков—сократилась.

Борьба с браком

Брак на Рассельмаше далеко еще не изжит. В литейном цехе, например, в мае выпущено литья на 8.545 руб., а брака за это время вышло на 740 р. 18 коп. В июне тот же цех выпустил литья на 10.547 р. 95 коп., а брака по вине рабочих оказалось на 610 руб. 22 к.

Как видим количество брака снизилось, но дает еще внушительную цифру. Рабочим надо энергичнее взяться за изжитие брака.

Строительство движется вперед

На строительство Рассельмаш затрачивает в текущем сезоне 200 т. рублей.

Ведутся работы по проводке новой железнодорожной ветки на завод. Эти работы должны закончиться к 1-му октября. Идет ремонт и переоборудование бывшего кожзавода под боронный цех и столовую на 500 рабочих. Все строительные работы ведутся нормальным темпом.

Рабкор ИВ. К.

КАК ИДЕТ СОРЕВНОВАНИЕ В СОВУЧРЕЖДЕНИЯХ

Соревнование в совучреждениях, в основном должно было пойти по следующим разрезам—рационализация, борьба с волокитой и бюрократизмом, экономия и чистка соваппарата.

Посмотрим, что сделано по этим разрезам соревнования.

Рационализаторская работа

Установка в рационализаторской работе, главным образом, была взята на организацию молодежных групп рационализаторов.

Такие группы организовались при медсантруд, губфо и горко. Не плохие достижения у группы медсантруд на аптечном складе. Группа там из 8 чел., при чем из них 4 комсомольца. Результаты работы группы—увеличение выработки медикаментов на 70 проц., при значительном снижении на себестоимость.

Ударная группа не только сама улучшила свою работу, но и втянула в активную работу и других сотрудников, например, фасовочное отделение.

По другим учреждениям рационализаторская работа очень бледна и мелка.

Только в горко имеется группа рационализаторов, главным образом, комсомольцев, которые вносят ценные предложения—по пожарной команде, о своевременной очистке труб от сажи, о проверке пожарного оборудования, построек, о своевременном выезде на пожары, о ликвидации недомики по квартплате, об экономии топлива и т. д.

Работа легкой кавалерии

Организованная борьба с бюрократизмом почти нигде не ведется. В горко легкая кавалерия обнаружила несколько случаев неправильного составления расчета по квартплате, за электроэнергию, случаи грубого обращения с посетителями, нечто подобное и в милиции.

Легкая кавалерия губфо сделала налет на жалобный ящик, но он оказался пустым.

Чистки соваппарата

По чистке соваппарата легкая кавалерия выявила неблагонадежный элемент. Результаты этой работы пока неизвестны.

Масса соваппаратская, кроме заинтересованности чисткой в своем учреждении, активности не проявила.

Вызовы на соревнование

Вызовы на соревнование в среде совучреждений практикуются, например, милиция вызвала на соревнование Тамбов. Калуга вызвала Рязань.

По губфо практикуется соревнование между отдельными сотрудниками на быстроту проработки материалов, на экономию канцелярских принадлежностей.

В наркомзаре проводится соревнование на лучшее обслуживание населения по доставке корреспонденции и т. п.

Но в общем надо отметить, что в соревновании в учреждениях еще правильный путь не найден. царит хаос, не везде осознаны об'екты соревнования.

С. Т—СКИЙ.

НА УРАЛЕ

НЕ НА СЛОВАХ, А НА ДЕЛЕ

рационализирующем работу

Служба движения Уралки провела ряд рационализаторских мероприятий, дающих большой экономический эффект и вносящих упрощение в работу.

Для разноски мелочных отправок существовал особый штат раздатчиков груза. На содержание этого штата тратилось свыше 4.000 руб. Кроме того, непроизводительно гонялись тепушки, в каждой из которых помещался один человек. На это затрачивались десятки тысяч рублей.

С июля такой порядок изменен. Разноска мелочных отправок поручена главному кондуктору, успешно исполняющему дело.

Почему рабочих держат в неведении?

Об'единение Рязанского железнодорожного узла—вопрос большой важности

В прошлом году Рязанский железнодорожный узел посетила комиссия НКПС.

Злобой дня было об'единение станций Уральской и Казанской дорог. Вопрос этот обсуждался «в тиши кабинета», без участия рабочих. Рабочие выражали по этому поводу большое неудовольствие.

Комиссия скоро уехала в Москву и теперь вопрос об об'единении узла обсуждается в кабинетах наших хозяйственников, от которых правление дороги требует соображений по поводу такого об'единения.

Рабочие совсем не осведомлены о ходе дела и среди них ходят тревожные слухи, плохо отражающиеся на производительности труда.

СВОЙ.

ПРЕМИЯ В 15 КОП.

За время смотра работы производственной и комиссий рабочие Уралки внесли 147 предложений.

Часть этих предложений была проведена в жизнь, дала экономический эффект, упростила и улучшила производственную работу. Но более сложные предложения все еще рассматриваются правлением дороги.

Профорганизация решила наградить товарищей, проявивших самодеятельность и хорошо работавших в производкомиссии.

На это дело было ассигновано... 40 руб. (?!) 15 рублей из этих денег местком № 29 употребил на покупку самой дешевой литературы **(книжек не дороже 15 коп. каждая)** и выдал эти брошюрки в виде премий активу.

Спасибо и за это... только все-таки не лучше ли организовать премирования как-нибудь иначе.

КОНДУКТОР.

Покупая заем, ты ускоряешь индустриализацию, крепишь оборону страны

Усилить темп работы по размещению займа

Деревня отстает. Слишком медленно идет оформление подписки

Реализация нового займа в нашем округе еще не получила должного размаха. По 7 августа коллективная подписка на заем в городах выражается в сумме 612.000 руб., включая сюда железнодорожников.

Рабочие и служащие сельских местностей на тоже число дали 134.000 руб. Среди крестьянского населения размещено займа всего лишь на 4.000 руб. Оформлено же всей подписки только на 20.610 р.

Цифры эти красноречиво говорят за то, что работа по размещению займа у нас хромает. Деревня еще слабо ознакомлена с задачами выпуска 3-го индустриального. Во многих местах еще не созданы комиссии содействия госкредиту и сберегательному делу. Общественные организации пока что находятся в спячке.

Финорганы с мест забыли даже о представлении в губфо сводки о ходе подписки на заем, за первую семидневку августа. Сведения об этом на 8-ое августа получены только из Спасска.

Что нужно сделать? В первую очередь усилить темп работы по реализации займа, особенно в сельских местностях. Необходимо организовать комиссии содействия там, где они еще не созданы. Вокруг займа надо мобилизовать всю общественность, поставив эту работу в ударном порядке.

Сейчас же следует начать оформление подписки на заем по коллективам. В данном случае должны принять активное участие работники финорганов, банков, почты и сберегательных касс. Они в срочном порядке обязаны обследовать все коллективы и дать толчек к скорейшему оформлению подписки, с вызовом коллективов на соревнование через местную печать и стенгазеты.

По директивам губфо, первые взносы по займу должны начаться не позднее 16 августа.

АСОВ.

Всей конференцией на заем

Делегаты 1-й Северо-Рязанской партконференции, в количестве 49 чел., подписываются на 3-й заем, работающие в партийных, советских и кооперативных организациях—на двухмесячный заработок и крестьяне—15 руб. каждый.

Подписавшиеся призывают последовать их примеру всех коммунистов районной организации и все парторганизации Рязанского округа.

А. Е.

Подписка на заем по округу

ВПЕРЕДИ ИДЕТ г. РЯЗАНЬ

Вчера финотделом составлена первая сводка о ходе подписки на 3-й заем индустриализации в нашем округе. Предварительная подписка по 8 августа выражается в сумме 947.000 руб.

Из них на Рязань падает 675.960 р., сасовцы дали 124.060 р., Касимов—123.000 р., Спас-Клепики—67.000 р. и т. д. Среди крестьянского населения собрано всего лишь около 4.000 руб.

Оформлено подписки на 53.265 руб.

По коллективам

К 7 августа служащие и рабочие РязЦРК подписались на 3 заем индустриализации на 24.600 руб.

Подписка продолжается и идет усиленным темпом. Подписываются на месячный оклад. По есть подписчики и на двухмесячный оклад и больше. Так завмаг № 11 Белов, подписался на 150 руб. (около двухмесячного оклада). при чем им вызываются на такую же сумму сотрудники ЦРК: Часоводов, Никитин Шубин, Турусов и Жолтиков.

Ученица того же магазина Красносельская, получающая 18 руб. подписалась на 40 руб.

Примеру тов. Красносельской должны последовать все те, кто стремится к близкому осуществлению индустриализации страны.

* *

Рабочие деревообделочного завода на общем собрании единогласно постановили всем взять облигаций займа не меньше, чем на месячный заработок.

Подписка проходит оживленно. Рабочие соревнуются друг с другом: один берет займа на двухмесячную зарплату, другой, видя это—подписывается на 2½ месячную.

Сумеем поддержать социалистическое строительство,—заявляют деревообделочники.

Вызывают на соревнование

Сотрудники Севео-Рязанского РИК'а на общем собрании решили подписаться на 3-й заем индустриализации на двухмесячную зарплату и вызывают последовать их примеру всех работников советских, кооперативных и других учреждений и организаций Северо-Рязанского района.

Члены союза работников просвещения Ряжской волости подписываются на двухмесячный заработок и вызывают все месткомы Ряжского уезда подписаться на такую же сумму.

Работники Чернолесского лесничества, Пителинского района берут займа на двухмесячный заработок и вызывают на соревнование Верлевский участок Первомайского лесхоза.

Реализация займа в Туме

На 7 августа—51000 рублей

Началась подписка среди крестьян

В Туйском районе на 7-е августа подписка дала 51.000р. Железнодорожники подписались на 28.180 руб., совторгслужащие—на 13.175 руб., медсантруд—2.000 руб, сельхозрабочие—5.000 руб., связисты—1.210 руб.

Отстают два коллектива: потребобщества и база Рязсоюза. Первый коллектив вызван на соревнование связистами, подписавшимися на двухмесячную зарплату.

Тумский сельсовет подписался на 570 руб., Алексеевский—на 300 р. Уполномоченные рик'а ведут работу на местах.

Отчисляем 2% заработка

На общем собрании сотрудников губисполкома, РКИ, торготдела, ГОПУ и дорожного отдела единогласно решено—отчислять два процента месячной зарплаты в фонд индустриализации.

Подписка на новый заем по этим коллективам проходит также успешно. Каждый из сотрудников подписывается не менее месячного оклада содержания.

К 1-му ОКРУЖНОМУ С'ЕЗДУ ИЗБАЧЕЙ

Изба-читальня должна стать боевым центром культурной революции на селе, боевым штабом, формирующим бедняцко-середняцкие массы на фронт строительства социализма, на фронт классовой борьбы

Избачам—передовым бойцам в деревне за социализм—наш большевистский привет

На передовые позиции

Завтра открывается 1-й окружной с'езд избачей, которому предстоит разрешить ряд очередных вопросов политпросветработы в деревне-каким образом лучше организовать работу по поднятию культурного уровня масс, без чего немыслимо дальнейшее движение вперед на фронте социалистического строительства.

Вопросы, поставленные в порядок дня нашей партией, как: поднятие урожайности, с.-х., коллективизация, вовлечение масс в активное строительство деревни и участие в социалистическом соревновании, могут быть скорее разрешены и выполнены при условии повышения культурного уровня масс, ликвидация неграмотности, мобилизации всех активных сил деревни вокруг задач партии и советской власти.

Изба-читальня, как культурный очаг на селе, за 10 лет своего существования вросла в быт крестьянина, и является неотъемлемой частью наших достижений на фронте культурного строительства деревни.

С каждым годом растет требование на открытие новой сети изб-читален и красных уголков. Те 144 бюджетных изб-читальни и около 50 внебюджетных изб-читален, содержащихся за средства различных общественных организаций, а также 400 красных уголков, которые имеются в настоящий момент по округу, удовлетворяют лишь часть тех потребностей, которые предъявляет население к культуре.

Материальное положение избы-читальни постепенно укрепляется, вместе с этим улучшается и качество работы. Мы имеем такие факты, когда изба-читальня успешно конкурирует с церковью. Нередко изба-читальня является инициатором хозяйственных начинаний по поднятию урожайности, коллективизации деревни. Там, где изба-читальня хорошо работает, успешнее идет работа по переустройству деревни, крестьянство активнее участвует в проводимых политических и хозяйственных кампаниях.

Несмотря на большой сдвиг в работе, несмотря на все успехи, мы не можем еще сказать, что наши избы-читальни делают достаточно с своей стороны, как помощники партии и советов, как центры пропаганды коммунизма в деревне.

В условиях обострения классовой борьбы, в условиях активной вылазки классовых врагов, от избы-читальни требуется чрезвычайная гибкость в работе, умение организовать, сплотить бедняцко-середняцкие массы вокруг задач партии, для того, чтобы на удар врага ответить более мощным контрударом, вести наступление единым фронтом с пролетариатом, развивая и закрепляя социалистический сектор в деревне.

Наши избы-читальни не всегда это делают. Многие избы-читальни остаются в стороне от проводимых политических кампаний, проходят мимо классовой борьбы в деревне.

1-му окружному с'езду предстоит проработать все эти вопросы, подвести итоги достижений, выявить недостатки, чтобы суметь перейти в наступление на фронте классовой борьбы и социалистического строительства, организовывая бедняцкие и середняцкие массы вокруг текущих задач, выдвигаемых партией.

На ближайший период предстоит задача об'единить все культурные силы деревни и добиться, чтобы изба-читальня была действительным центром пропаганды коммунизма и культурного строительства, была бы настоящим организатором, вачинщиком социалистического переустройства сельского хозяйства.

В качестве очередных задач политпросветработы в деревне необходимо поставить: массовое повышение культурного уровня населения через ликвидацию неграмотности и малограмотности, в первую очередь рабочих, батраков, бедноты и колхозников, Поставить политико-воспитательную работу в колхозах и совхозах, закрепить культурно и идейно достижения на фронте социалистического строительства деревни и колхозного строительства.

Необходимо шире и решительнее развернуть работу по переустройству быта нашей деревни и, в частности, мобилизовать безбожные силы на фронте антирелигиозной борьбы. Поставить задачей в ближайший период времени добиться передачи зданий церквей под культурные нужды деревни.

Развернуть соответствующую работу по ликвидации агрокооперативной неграмотности населения и, в частности, раз'яснить о технике организации колхозов, труда, жизни и быта в таковых.

Повести соответствующую работу за повышение политического уровня нашего деревенского советского беспартийного актива, как организатора новых социалистических форм переустройства деревни.

Вот основные задачи, которые должны разрешить делегаты с'езда и указать, как лучше их выполнить. При усиленном внимании партийной и советской общественности к работам с'езда, при активном участии самих его участников, с'езд с поставленными перед ним задачами справится и положит начало новых путей наступления культурного фронта на темноту, неежество и капиталистические элементы деревни.

М. ШАРОВ.

От дружного коллектива к широкой массовой работе

Т. Курков всего несколько месяцев работал избачем в селе Большом, Пронского района.

— За нынешнюю весну мы хорошо поработали—говорит он.

— По инициативе избы-читальни организовано садово-огородное товарищество в 60 чел.

Наши активисты толкнули дело по организации машинного товарищества. Сразу оно получило из кредитного товарищества 2 сортировки и 3 жнейки. Они сейчас работают.

Радиофицировали помещение избы-читальни, сельсовета и 3 крестьянских дома.

На средства культфонда кооперация и населения поставили к 1 мая громкоговоритель.

Дело у нас сдвинулось потому, что работали в контакте с сельсоветом и комсомольской ячейкой.

Наметили мы провести контрактацию 150 гект, озимого клина и 40 проц. уже выполнили.

На делегатском пункте вели регулярную работу с женщинами. С ними организовали детплощадку. Одну женщину продвинули в члены сельсовета,—теперь она заявление в партию подала,—другую—в члены правления ЕПО.

Дело теперь за тем, чтобы как можно шире развернуть массовую работу. А для этого нужно сколотить вокруг избы-читальни актив из крестьян среднего возраста. Они своим авторитетом сразу привлекут и заинтересуют массу. У нас есть 5 человек таких в активе, но этого мало.

Другая забота—закрепить вновь организованные товарищества. Здесь помогать должны работники с.-х. кредитного товарищесува и ЕПО.

Берем курс на женщин

В самых тяжелых условиях работает изба-читальня в селе Мало-Сапожковском, Рижского уезда.

— Население у нас почти сплошь ведерники, которые путешествуют круглый год по разным концам союза, приходя домой лишь на побывку—отдыхать.

— Одну неделю пьянствуют, другую вытрезвляются и опять в путь—рассказывает избач т. **Терехов.**

— Сельским хозяйством очень мало интересуются. Одно время организовали мы коллектив, но он вскоре распался: один ведерник ушел на заработки и другой за ним. Пробовали создать артель из ведерников—ничего не вышло: охотников не нашлось, не любят на месте сидеть.

Избу-читальню больше посещают старый да малый.

Можно создать актив из женщин и есть у нас уже 8 таких. Можно организовать артель молочниц, потому что почти все женщины нашего села носят продавать молоко в Сапожок.

Но у нас нет работников. Пример: нужно бы сменить секретаря сельсовета, а посадить вместо него некого. Со стороны никто работать не идет.

В селе очень сильно разрослась секта баптистов. Баптисты чувствуют себя свободно, громко проповедуя свои взгляды.

Нужно вести антирелигиозную пропаганду. Хотели создать при избе-читальне кружок и... не создали **Между тем, когда случалось, что** заезжали лектора-антирелигиозники **народ в избу валом валит.** Слушали с интересом. **Нам необходима сильная поддержка со стороны вик же** вместо помощи убивал у нас последнюю инициативу, сам выписывал книги для избы-читальни.

Для организации артели мы ждем помощи от промсоюза.

Хулиганы одолевают

За последний год в избе-читальне хорошо развернулась кружковая работа—говорит т. Захаров—избач с. Волыня, Рыбновского района.

Бесперебойно работал кружок кройки и шитья на 58 ч., общеобразовательный кружок, стрелковый, текущей политики и драматический.

По инициативе избы-читальни открывалась школа для малограмотных, налаживалась сеть индивидуально-группового обучения, выпускалась стенгазета.

Можно было бы широко развернуть и массовую работу, но... хулиганы одолевают.

Раньше, до моего прибытия в село, ставился вопрос о закрытии избы-читальни по той лишь причине, что около нее собирается народ и в результате—поножовщина.

Партийной ячейки нет. Работе помогает 11 комсомольцев.

Бедноту трудно вытащить, а кулаки при каждом удобном случае поднимают голову.

Семеро школьных работников **сказывают весьма слабую поддержку.** Также слаб и инструктаж из волости.

При таких условиях трудно дать решительный отпор хулиганам, хотя за последнее время их стало меньше.

Что можно сделать с одним партийцем в селе?

Нам нужна твердая рука партийной организации.

Больше средств, руководства и культурной помощи

— Отпускают нам на избу-читальню десять рублей в год, больше взять неоткуда—говорит избач села Троицы-Лесуновой, Кораблинского района, т. **Саунин.**

Обществу потребителей ни одного года без дефицита не обходится и нам ни копейки не уделяет. Бывает так, что стекло разобьется, две недели починить не можем.

Помещение избы-читальни маленькое—человек на 40. Инвентарь никуда не годится. Даже шкафчика для книг приобрести не можем. Все, что есть—складываем в один сундук. Нынешний год в первый раз по самообложению 55 руб. собрали. Да и те все думаем на ремонт употребить.

Население у нас табаководы и кустари: тележники, санники. В избу охотно идут.

Работать можно. В нынешнем году с бедностью развернули дело. Пятилетний план проработали. Беседами провели о землеустройстве коллективизации. Из кустарей вербуем артель.

На двух ликпунктах 55 человек неграмотных обучили. По социалистическому соревнованию два общества в землеустройство втянули и четыре—на четырехполку перевели.

Но разве столько можно сделать? Нам что теперь нужно? Прежде всего средств побольше, чтобы избу поддержать—расширить, оборудовать. Потом руководства побольше от района—волость слабо помогала. Актив у нас слаб, а местные культурные силы к нам идут туго: 9 учителей в селе, и двое только работают в избе-читальне.

Хотим кружки воспитания и антирелигиозный организовать, а руководства ни оттуда, ни отсюда. Радио поставить—ни денег, ни совета.

С чего начать, чтобы кати в голове

Т. Ерошкин один год работал избачем; в 26 г. поступил в совпартшколу и с сентября прошлого года вернулся к прежней работе в дер. Малую Дорогинку, Михайловского района.

— До моего приезда работа не ладилась--говорит он.—Я начал с организации избы-читальни, затем создал вокруг нее актив и развернул работу.

26 человек у нас занимались в политшколе. Из них мы провели одного в председатели и троих—в члены сельсовета. Из 19 членов кооперативного кружка двое уже работают членами правления и один членом ревизионной комиссии потребительского общества. Драмкружок об'единил около 35 человек, из которых **большинство—девушки.**

Отвел день в неделю мы посвящали исключительно работе с женщинами.

Большую помощь по всем видам работы оказывал нам шеф—Московский ОГПУ.

В посевной кампании актив избы-читальни пошел в голове. Поддерживая проведение агроминимума мы решили, чтобы каждый член сельсовета и активист проборонова полоску, посеял не меньше, чем полфунта семян корнеплодов, навез навоз, просортировал и протравил семена, ведя в то же время агитацию среди населения за проведение агрикультурных мероприятий.

Нам нужно только помещение хорошее. Сейчас арендуем дом, который тепла не держит. Руководителям кружков в зимние месяцы приходилось уводить кружковцев для занятий по избам.

И еще—хорошенько подналечь работников красных уголков соседних деревень: слабо там двигается работа.

Крепче поддерживать избу-читальню

Избач Живых работал в с. Новиках, Муринской волости, после ликвидации там известной банды.

— Прошлой осенью село словно вновь родилось. 7-го ноября мы открыли избу-читальню. Помогали все: вик, сельсовет, СЕКОВ и кирпичная артель. Они собрали деньги на оборудование. Приобрели радио.

Вскоре заработали кружки: политический, сельскохозяйственный и драматический.

Население охотно посещало избу-читальню. Женщины двинулись на собрания. Были открыты ясли. Комсомольская ячейка из единиц выросла до 16 человек.

Теперь село соревнуется с Муринской фабрикой. Около избы-читальни подобрался актив.

Думаем, что нам необходимо, как можно шире, развернуть культурно-просветительную работу. Ее крестьяне не видали много лет.

Но у нас мало средств. Совсем не помогает кооперация. А нужно бы сделать оборудование сцены—декорациями и проч., серьезно заняться радиофикацией.

Затем на очереди—организация новых кружков: военного и текущей политики.

Снабдить кустаря сырьем, а мы организуем артели

В селе Польном-Конобеево, Сасовского уезда, до последнего времени изба-читальня работала, как волостная.

В селе до 80 проц. отходников. Это почти поголовно овчинники, которые к осени уходят—кто на Кавказ, кто на Украину, в Крым, Киргизию, Сибирь.

Каменщики, кирпичники и черепичники организованы в отчестойкое товарищество.

Посещаемость избы-читальни хорошая,—говорит избач тов. **Бурурцев.**—Среди кустарей большинство грамотных. Постоянных читателей в избе мы имеем 285 человек. С женщинами работает волорганизатор. Вечерами проводятся лекции с «волшебным» фонарем, организовали выставку по охране материнства и младенчества.

Актив избы-читальни принимал горячее участие в проведении кампаний. Помогли полностью распространить крестьянский заем, для чего предварительно провели три собрания: с женщинами, молодежью и взрослыми.

Большое участие изба-читальня принимала в организации коллективов по землепользованию и планировке участков земли.

Больное место—слабый рост артелей. В артель трикотажниц без труда можно набрать 800 человек. Отчинников организовано в артель 14 человек. Вся беда в том, что некупат сырья. Тут мы бессильны, что либо сделать. Нужно, чтобы нам помогли организации, снабжающие кустарей сырьем.

Е. В.

Частая сменяемость избачей тормозит дело

— Что может дать населению изба-читальня, в которой за год переменилось 5 избачей?—спрашивает т. Грызунов, работавший в селе Большой-Кусмор, Елатомского района.

Волком нагружает избачей кампанейской работой. Оглядеться, они уходят или переводятся в другие места, не успев наладить дело. В работе большие перебои. Нет плана и должного руководства.

Между тем на селе нужно проводить большую работу. У нас есть дикие артели кустарей. Кооперировано всего лишь до 130 человек.

Общественность растет, женщины организуются. Через делегатский пункт у нас прошли выдвиженки:—одна в члены сельсовета, другая—в кооперацию.

Нужно избежать сменяемость избачей, обеспечить им возможность бесперебойной работы, которая должна проходить в планово порядке.

Виноват ли избач

Когда изба-читальня не работает?

Село Кораблино не узнаешь. За последние 2 года оно совсем переменило свой облик. Крестьяне по деловому говорят о своем колхозе, о пользе, которую даст им сортирование семян.

По есть все-таки большое зло, которое враждебно и колхозу и поднятию урожайности. Это зло—темнота и несознательность.

Крестьяне не имеют ясного представления о том, какова будет жизнь в колхозе, как переходить к дальнейшему обобществлению своих хозяйств. Если вы спросите члена колхоза о том, когда они думают переходить от первичных форм к более сложным, вам ясного ответа не дадут.

Что же сделали мы для того, чтобы помочь крестьянам разобраться в сомнительных вопросах? Почти ничего. Провели несколько собраний с докладами о коллективизации вообще и на этой остановились.

Имеется в Кораблине изба-читальня и избач. Все как следует, только одного не хватает — работы. Выписываемые газеты непрочитанными складываются в шкафу, сельскохоз. книги почти не распространяются, на 1.500 челов. населения читало с.-хоз. книги 10 человек, а с апреля месяца выдачу их совершенно прекратили. Беседы не проводятся, взрослые крестьяне в избу-читальню не ходят.

В чем же суть? Почему плоха работа? Плох избач? Нет, беда в том, что ни волорганизация ни УОНО, не доценивают роль политпросветработы в переустройстве деревни. Вместо помощи и руководства в работе избы - читальни, они только и сделали, что дали избачу 7 нагрузок, одна другой больше: он и секретарь ячейки и уполномоченный по всем кампаниям по 5 селам и т. д. и т. п.

Можно думать о своей прямой работе? Конечно, нет.

Инспектор УОНО был в Кораблине за всю зиму 2 раза и никаких практических указаний не дал.

Мы требуем вмешательства общественного мнения и соответствующих организаций.

Слово за избачами и других районов. Так ли обстоит дело у остальных?

БОТ.

В КАЖДОЙ ИЗБЕ-ЧИТАЛЬНЕ ДОЛЖЕН БЫТЬ „РАБОЧИЙ КЛИЧ“

Конкурс на лучшее сельско-хозяйственное кредитное товарищество

Проводники сельско-хозяйственного кредита, идущего на переустройство деревни, должны показать свое уменье работать

НКФ СССР. совместно с ЦСХБ, Союзом Союзов с.-х. кооперации и Всекобанком организует в 1929 году третий Всесоюзный конкурс лучших с.-х. кредитных товариществ имени НКФ СССР тов. М. К. Владимирова.

При губфо организована местная конкурсная комиссия в составе зам. зав. губфо Хоперского, представителя Ряз. отделения Моссельбанка Пальчина, Ряз. кредсоюза—Баскакова и губ земуправления—Чернышовой.

Комиссией сделано обращение ко всем с.-х. кредитным т-вам округа и всем работникам с.-х. кооперации о принятии участия в этом конкурсе.

Особенность третьего конкурса от ранее проведенных в том, что сейчас будут участвовать не только т-ва, но и отдельные их работники.

Желающие принять участие в конкурсе, должны прислать заявление в конкурсную комиссию при губфо до 15 сентября все необходимые материалы, характеризующие всесторонюю деятельность т-в до 1 декабря. (Всесоюзный конкурс будет проводиться в Москве 15 января 1930 года).

Конкурс проводится по годовым материалам за 1928—29 год.

С.-х. кредитные т-ва премируются за следующие работы:

За достижение в работе по коллективизации с. х. в районе деятельности т-ва, путем оказания организационной кредитной и агрономической производственной помощи колхозам и простейшим производственным об'единениям. а также за содействие к переходу существующих форм с.-х. производственных об'единений из низших форм в высшие.

За высокую степень кооперированности, обслуживаемого т-вом сельского населения и в особености его бедняцкой - середняцкой и батрацкой части.

За значительное участие членов т-ва в составлении его капиталов и за существенное значение собственных капиталов т-ва в общей сумме его оборотных средст.

За успешную работу по распространению улучшенных форм ведения сельского хозяйства в районе т-ва и внедрение агроминимума и прочих мероприятий, способствующих повышению урожайности.

За большую активность членов т-ва и в особенности привлечение к работе т-ва бедняцких и батрацких групп его членов.

За правильную организацию обслуживания кредитом и прочими операциями, бедняцкой части членов т-ва. колхозов и др. с.-х. производственных об'единений.

За широкое развитие т-вом вкладных операций, в особенности за счет средств населения.

За полное и своевременное использование по назначению оборотных средств т-ва, предназначенных на кредитные операции.

За наименьший процент просроченных и переписанных членами т-ва ссуд.

За значительное и здоровое развитие сбыто - снабженческих операций за счет авансов членов т-ва или же за счет специальных капиталов и за успешную работу по контрактации.

За систематическое проведение режима экономии и снижение накладных расходов.

За правильно поставленную организацию простейших банковских операций.

За хорошую культурно - просветительную деятельность, направленную в соответствии с задачами т-ва.

Для премирования лучших с.-х. кредитных т-в НКФ выделяется 31 премия на сумму 24.000 руб. Премии устанавливаются трех разрядов:

3 премии 1 разряда по 2.000 руб.
8 премий 2 разряда по 1.000 руб.
20 премий 3 разряда по 500 руб.

Для поощрения премированных работников выделяется специальный фонд. для работников т-в, получивших 1 премию — 250 руб., вторую премию — 200р., третью — 100 р.

Премии работникам выдаются по постановлению общего собрания пайщиков.

РЯЗАНЬ

Улучшить лабораторное дело

Техническое совещание при губздраве заслушало доклад о состоянии лабораторного дела в Рязанском округе.

Совещание нашло, что его надо перестроить заново. Необходимы еще 4 лаборатории—в Ряжске, Сасове, Спасске и Касимове. Тогда в округе будет 10 лабораторий. В новых лабораториях должен быть установлен постоянный штат—1 лаборант. препаратор и 1 служитель. На существующие лаборатории надо добавить по 4.889 р. На вновь открываемые нужно 2.000 руб. сверх на оборудование.

Относительно пастеровских пунктов—желательно, чтобы они были в каждом районе. Работать может в них участковый врач. пройдя необходимую предварительную подготовку.

В настоящее время надо отметить отсутствие связи у губздрава и у санитарно-бактериологической станции с лабораториями и прививочными пунктами. Необходимы выезды на места с организацией совещаний при санбактстанции не менее 2 раз в год.

Кроме того, необходимо приступить к переквалификации обслуживающего персонала прививочных пунктов и санбактстанций.

ОМАХР—К ВЫСТАВКЕ ДЕТСКОГО ТВОРЧЕСТВА

Обществом молодежи ассоциации художников революции (ОМАХР) при Рязанском филиале АХР. 8 августа вечером закончена декорировка и наружное оформление 1-й окружной выставки детского творчества. к окружному слету пионеров.

Внутреннее оформление выставки также заканчивается: украшение помещения выставки является лучшим из бывших до сих пор в Рязани.

Перешли на непрерывную рабочую неделю

На постройках при губбольнице и сельмаше № 1, а также в столярных мастерских Рязстроя введена непрерывная рабочая неделя. Работы происходят пока в одну смену.

Мероприятия это вполне своевременно и целесообразно, так как, в связи с полевыми работами, у нас ощущается недостаток в рабочей силе по строительству.

Рязстрой принимает меры к переходу на непрерывную неделю и на остальных постройках. Вопрос этот прорабатывается на собраниях сезонников, совместно с хозорганами и рабочкомами.

На постройку танка

Рабочие-строители, работающие в ЦРК (группком № 4), постановили отработать полдня со сдачей заработка на постройку танка.

Они вызывают всех строителей Рязани.

На борьбу с вредителями посевов

На территории Кораблинского района появились вредители посевов. Самими крестьянами уже приняты меры борьбы.

Губсовет, совместно с губземуправлением, во все пораженные районы направляют инструкторов, необходимое количество опрыскивателей и парижскую зелень.

Можно было бы купить 7.600 плугов

Рязанский отпад Моссельпрома за последние три месяца (май—июль) продал пива на 152.000 руб. На эти средства можно купить 7.600 плугов, считая среднюю стоимость их по 20 рубь за штуку.

Характерно то, что спрос на пиво, по сравнению с прошлым годом, увеличился в полтора раза, несмотря на значительное повышение цен. Увеличился также спрос на фруктовые воды, которых за три месяца продано на 20.000 руб.—в четыре раза больше того же периода за прошлый год.

Новости дня

— **Президиум губисполкома предложил РИК'ам и сельсоветам оказывать всемерное содействие низовой кредитной кооперации в деле взыскания на местах платежей по выданным ссудам. Работе этой придается значение, равное сбору сельхозналога.**

— **В Ряжском района от градобития сильно пострадали посевы махорки. Повреждение их местами достигает 75—80 проц. площади.**

— **Для борьбы с вредителями** сельского хозяйства, Рязсельхозснабжение продвинуло на места свыше 500 килогр. парижской зелени и 190 штук опрыскивателей.

— **Долголетняя контрактация** посевов и луговых угодий впервые будет проводиться в нашем округе с нового бюджетного года. Намечается законтрактовать таким путем 205.000 тект.. из которых 170.000 га пашни и 35.000 га лугов.

— **Губсовет** в ближайшее время намечает усилить вербовку в юридические члены общества различных профессиональных, кооперативных и хозяйственных организаций.

— **Губсовэтом Осоавиахима** организуется батальон из членов Осоавиахима в количестве 500 человек для принятия участия во встрече губслета юных пионеров.

— **Губсовэтом Осоавиахима** получены костюмы конштурма в количестве 100 штук, которые будут распределены по кружкам и ячейкам Осоавиахима.

ПРОИСШЕСТВИЯ

7-го августа, в 3 часа дня в реке Павловке утонули две девочки из деревни Снитово, Южно-Рязанского района, Кавнова Антонина 8 лет, Чернякова Ольга 6 лет.

Жизнь Карновой удалось спасти.

Задержаны в нетрезвом виде

Ветлов 36 лет. матрос, госпароход., Горожанин 31 года, счетовод Рязсельмаша, Кунин 29 лет, железнодорожник, Галкин 28 лет. Орехово-Зуево, трест, счетовод. Гришаев 35 лет, металлист, Рязсельмаш, Савин 41 года, Рязсельмаш. Сидорин 26 лет, Рязсельмаш, Холопов 45 лет, Рязсельмаш, Горячев 38 лет, слесарь спиртоводочного завода, Тараканов 43 л., Строков 39 лет, сотворегулящий.

Театральная хроника

— **С 20-го августа открывается осенний сезон цирка.** Приглашен коллектив борцов под управлением Мишина. В составе борцов—Поддубный, и другие чемпионы. О дополнительной программе ведутся переговоры.

— **18 августа заканчиваются гастроли оперетты в летнем совтеатре.**

— Началась проработка вопроса о зимнем театральном сезоне. Ведутся переговоры с драматическими коллективами.

Машины деревне

Рязанское отделение «Сельхозснабжения» за последние два месяца (июнь—июль) продвинуло на места следующие с.-х. машины и орудия: культиваторов и окучников—100 шт., веялок—462, сеялок разных 31, сенокосилок—6, молотилок—130, жаток--71. плугов--3.750, борон железных—958 и т. д.

Внимание трудовых школ

В этом году ритмическое отделение государственного техникума сценических искусств в Ленинграде выпускает кадр квалифицированных педагогов-ритмистов, могущих вести работу как по ритмике, так и по художественному движению в трудовых школах, музыкальных и театральных учебных заведениях, а также и в дошкольных учебных заведениях.

Требования и заявки на подагогов направлять в техникум сценических искусств в Ленинграде: Моховая, д. 34.

При посылке требования необходимо сообщать для какого рода учебного заведения требуется педагог.

На рынке товаров

Правлением инвалидной кооперации «Розничник» получено 200 мешков гороха. 170 мешков кукурузной муки и ½ вагона соленой рыбы (судак, лещ).

Отпуск этих продуктов производится в палатках, «Розничник», в первую очередь для членов-пайщиков ЦРК.

15 августа—кустовые партсобрания

В четверг 15 августа с. г. в 5 час. вечера созываются кустовые партийные собрания с отчетом о работе горкома ВКП(б).

1-й куст:—В железнодорожном клубе: Доклад. тов. Мусатов. Собираются ячейки: 1) тяга Р. У. ж. д., 2) тяга М. К. ж. д., 3) движение Р. У. ж. д., 4) движение М. К. ж. д., 5) путь М. К. ж. д., 6) охрана грузов.

2-й куст:—В клубе металлистов, доклад. тов. Винокуров. Собираются ячейки: 1) сельмаш, 2) спиртоводочный завод, 3) обувная фабрика, 4) госдрезавод, 5) водосвет, 6) гостипография.

3-й куст:—В клубе кожевников и медсантруд, докл. Мартынов. Собираются ячейки: 1) горко, 2) строители, 3)ЦРК, 4) прогресс, 5) водники, 6) шпалопропзавод/ 7) багородный винзавод, 8) кожзавод, 9) испраздом.

4-й куст:—В зале губпрофсовета докл. тов. Савкин. Собираются ячейки: 1) ОГПУ, 2) губфо, 3) госбанк, 4) губторготдел, 5) Рязпотребсоюз, 6) Рязпайторг, 7) губсуд, 8) губжилсоюз, 9) ГИК, 10) губпромсоюз, 11) ГСПШ.

5-й куст:—В клубе Профинтерн, докл. тов. Свиридов. Собираются ячейки: 1) губзу, 2) гормилиция, 3) ГОТ, 4) нарпит, 5) нарсвязь, 6) Голколония, 7) губздрав, 8) губоно, 9) горсно, 10) губстатотдел.

Вход по пред'явлении партдокументов.

БЮРО ГОРКОМА ВКП(б).

Нам отвечают

По заметке «**Зазнавшиеся товарищи**». Солотчинский дом отдыха губстрахкассы был обследован комиссией из представителей губпрофсовета, губстрахкассы и рабочих организаций. Установлен ряд недочетов и ненормальностей в доме отдыха. К устранению их принимаются меры.

По заметке «**Начальственный приказ**» **президиум** Зарайского УИК'а сообщил, что обмундирование сотрудницами адмотдела по смете не предусмотрено. Мануфактура сотрудницам была выдана взамен обмундирования. Случаев, отказов за исключением одного. от получении мануфактуры не было.

Рязкредитсельсоюз по корреспонденции о простое Авдотьинского картофеле-терочного завода об'ясняет, что простой был по причине изношенности некоторых машинных частей и засоренности паровой трубы, что простой совпадает с временем сушки сыркрахмала. Служащие завода к своей работе относятся хорошо и соответствуют своему назначению.

Рязанское отделение госторга на заметку «Дойные коровки» (Раб. Клич» № 147) сообщает нам, что факты, указанные в ней, относятся к 1925 году и что автор дал им неправильное освещение. В действительности с Масхутовым был заключен договор на поставку ойойки и жербка, который выполнен. С Турунциным был заключен договор на поставку гусей и выполнен полностью, за исключением выданного Турунцину аванса, непокрытого им. За непокрытый аванс все имущество Турунцина присуждено госторгу.

Рязпотребсоюз, на заметку «антирелигиозный фронт» в с. Кнеструсе сообщил нам, что торговля по воскресным дням, введенная правлением общества, одобрена собранием уполномоченных и отвечает требованиям крестьян.

Оборот общества повышается, а не падает.

СУД и БЫТ

Семнадцать рублей за жизнь

В апреле старик, бедняк, Отепан Громов продал овцу за 17 рублей 50 коп. В деревне Ворожке (Спасский у.) об этом знали.

Рано утром, 27 числа, восемнадцатилетний мальчик Коля Торжков видел, как из избы Громова вышел Сергей Торжков и быстро направился к своему дому. Тоже приметила и Татьяна Самсонкина.

После, играя на улице с товарищами. Коля вдруг услышал, что в избе Громова кто-то стонет. Мальчик заглянул в окно.

Старик лежал на полу весь в крови...

Собрался народ.

— Кто тебя?—спросили крестьяне очнувшегося Громова.

— Торжков избил... Деньги взял,—только и простонал старик.

В Мосоловской больнице исследовали Громова: раны на голове, ребра и кости рук переломлены.

В этот же день старик умер. Сергей Торжков работал в Мосоловской артели «Промкопар» по выделке кулей, получая по десять рублей и больше в неделю, но все их пропивал.

К Громову он зашел с определенной целью:

— Давай деньги!—потребовал.

У старика всего и было, что за овцу выручил. Он отказал. Тогда Торжков зарубил его топором, взял 17 руб. 50 коп. и ...

На первом допросе убийца плакался на бедность:

— Семья голодовала. Это и заставило..

А на суде, желая снять с себя обвинение в разбойном нападении, Торжков сыпал другую песню»:

— Убил, но не грабил.

Губсуд приговорил С. И. Торжкова к 10 годам лишения свободы, со строгой изоляцией и поражением в правах на 3 года.

Л. С.

Судебная хроника

17 августа в губсуде будет слушаться дело вооруженной банды, оперировавшей в районе Бахмачеевской волости.

С осени прошлого года бандиты совершили 20 краж и 5 вооруженных налетов.

Тащили бандиты главным образом зерновые продукты, затем предметы инвентаря и все, что под руку попадалось.

По делу обвиняются 13 человек.

Курс облигаций госзаймов

(Включая текущ. куп.)

На 12 августа 1929 г.

Наименование займов	Покуп.	Прод
1-й выпр. 22 г. в 5 р.	4-86	— —
Беспроц. 26 г. в 100 р.	128-50	130-50
10% выиг. 27 г. в 25 р.	26-26	26-37
6% индуст. 27 г. в 25 р.	25-52	26-50
III-й кредит. 27 г. в 5 р.	5-01	— —
6% рент. 27 г. в 100 р.	109-92	101-47
IIIй заем инд 7% выиг.	26-63	26-73
1-й инд. беспроц. выиг	25-52	25-62
Сертиф. сберкассы в 5 р.	6-10	6-12
12% заем 1927 г.	102-31	— —
Гос. выигр. заем 1929 г.	101-05	101-4
Х. У. К. Х.	10-63	10-6

Утеряны:

В контору газеты Рабочий Клич поступили заявки об утере документов

2-го августа 1929 года—по почте:

Проф. кн. союза пищевиков № 6676 выдан. Зарайским уотделением союза Шашкину Д. Ф. Конск. карт. № 101 серия ЗС-23 го. д. Дмитровка Зотова Ив. Ан. Член. бил. союза медсантруд № 50 гр. г. Сасово Шраховой Ан. Ан. Кооперативн. кн. № 315 гр. с. Ухолово Ромадина Н. Г. Личн. воинск. кн. № 159 ф. № 4—в пар. 9, г. р. 1892 гр. д. Ковальники Ряжского у., Егорова Ф. Ф. Талон из кн. Зарайского ЦРК Лебедевой А. И. Член. кн. № 7516 Зарайского ЦРК Мельниковой Е. И. Член. бил. профсоюза текстильщиков № 2317 гр. г. Зарайска Синева Ф. М. Член. кн. № 5059 Зарайского ЦРК Зимичевой.

По кв. №№ 1995—2006:

Член. бил. союза соцработников № 42 выдан. Самарским губотделом союза, партизанское удостов. выдан. горсоветом старой Бухары, Хамбокову М. Член. кн. № 1254 Рязанского ЦРК Домнину Ф. Ан. Член. кн. № 19721 Рязанского ЦРК Ананьину П. Д. Заборн. кн. № 15592 Рязанского ЦРК Монакину М. Ив. Член. бил. союза совторслужащих № 2156 Рязан. губ. отдела союза удостов. личн. № 311 выдан. Рыбновским виком. Исаеву Г. П. Канд. карт. № 11190 выдан. Рязанским горкомом. член. бил. союза железнодорожников и удостов. личн. № 153 выд. Моск. Каз. ж. д. Конецеву А. Ф. Личн. кн. № 1657 и конск. карт. № 71 серии ЗТ-15 выдан. Рязанским виком, гр. с. Дядьково Семину В. Ф. Уч. воинск. кн. № 50 выдан. 8 отд. батальоном на учете в Рязанском виске Гончарову С. И. Член. кн. № 2891 союза деревообделочников Рязан. губ. отдела союза, Михиной М. М. Удостов. взамен. пенсион. кн. № 945 учетрахкассы Моск. Каз. ж. д. Леонтьеву Е. Л. Заборн. кн. № 18843 Рязанского ЦРК Фроловой А. И.

3-го августа 1929 года—по почте:

Облигации 6 проц. выигр. займа сер. № 1 № 078259, сер. № 5 № 449301 сер. 5 № 2590792, сер. 6 № 506205, сер. 7 № 946105, сер. 7 № 946104, сер. 9 № 1718997, сер. 9 № 1718998 Лухоничского лесничества. Конск. карт. гр. д. Анатольевна Ильиной Н. Е. Личн. кн. выдан. Шацкой волмилицией Залертову Н. А. Личн. кн. № 4456 выдан. Шацким виком, Мидквину Л. Н. Воинск. бил. Сапина И. К. Член. кн № 108 ТНО Сасово № 715 от 24-V—29 г. выдан. Михайловской волмилицией г. рожд. 1911 Кочетхину Л. Ф. Пенсион кн. № 254 выдан. Сасовской страхкассой Митякину Н. Н. Удостов. личн. № 0859814—314 выдан. Тырновской волмилицией. член. бил. союза горнорабочих № 562322 гр. д. Кудимово Гульковой А. В. Член. кн. № 7102 Зарайского ЦРК Тарощиной М. С. Член. бил. союза работников коммунального хозяйства № 1442, автодора № 77166 МОПР'а № 6761457. Сестроки удостов. личн. № 0378851. воен. кн. выдан. Панову А. И. Сберегательная кн. 1054 на имя Михайловского пожарного общества. Ноффбилет № 10310 союза рабпрос школы, работн. Николаевской школы Килдишевой М. А. Член. кооператив. кн. № 3123 Зарайского ЦРК Ананьина В. А. Больничн. бюллетень Зарайской горбольницы Гришиной Е. П.

По кв. №№ 2037—2017:

Член. бил. союза медсантруд № 211 выдан. Оренбургским отд. союза, удостов. личн. № 612 выдан Оренбургской жилищней литер на проезд до Ялты и обратно Оренбург. выдан. Оренбургским здравотделом. удостов. организатора женотдела в г. Оренбурге Васильевой А. И. Заборн. кн. № 22679—2333 Рязанского ЦРК Борисову Т. И. Удостов. личн. на 3 гр. с. Ярустово Пронишеву Е. М. Метрич. выпись о рожд. в рожд. 1907 выдан. Кончеевским сельсоветом Мареову М. В. Член кн. союза строителей Рязан. губ. отдела союза, удостов. личн. выдан. Рязанским виком, Лапшину С. И. Уч. воинск. кн. г. рожд. 1892 выдан. II отд. милиции Борель Б. Д. Член. кн. № 12033 Рязанского ЦРК Тимофеевой Т. С. Конск. карт. выдан. Рязанским виком. гр. с. Мервино Макарову И. Е. Воинск. бил. № 181 выд. Тимощинским виком, Северо-Двинской губ., удостов. личн. выдан. Крупецким виком, Курской губ. Пузанову М. И. Заборн. кн. № 6319 Рязанского ЦРК Подольскому В. К. Член. кн. союза строителей № 29—203857 выдан. Моск. губ. отделом союза Томину М. И.

6-го августа 1929 года—по почте:

Член. бил. союза сельлесрабочих № 18218 выдан. 21-IV—27 г. Рязским отделением Волгову А. А. Член. кн. № 693 Елатомского общества потребителей Полежаевой Н. А. Паспорт № 0433779 гр. с. Городищи Грановщ. В. Ст. Нартелет № 27432 выдан. Сталожилсоюзом волкомом ВЛКСМ Мишину Н. И. Воинск. кн. гр. д. Алексеевка Бучаевской вол., Четвертнина Д. Е.

По кв. №№ 2045—2061:

Инвалидн. кн. № 255 выдан. Московским собесом, удостов. личн. гр. г. Кременчуг Иванова И. А. Заборн. кн. № 17110 Рязанского ЦРК Колмаковой В. К. Член. кн. № 22465 союза железнодорожников выдан. местком ст. Шилово, удостов. личн. № 1283 выдан. конторой ТЧ-2 прописн. кн. доправлян. № 333 г. рожд. 1907, выдан. б. Шиловской волмилицией, стрелковая кн., член. кн. кассы взаимопомощи выдан. месткомом ст. Шилово Кунлину С. Ф, Член. кн. Рязанского ЦРК Илюхиной И. А. Личн. воинск. кн. № 425. кат. 42 г. рожд. 1909 выдан. губвоенкомом в г. Рязани, зарегистр. в 8 жел.дорполку. Черенкову С. В. Заборн. кн. № 55551 ТНО Моск, Каз. ж. д. Гончарову М.И. Конск. карт. выдан. Волхонским сельсоветом Рязан. округа, гр. д. Данилово Рыбновского района Морозову Н. С. Патент № 2647 2 разряда на личный промысел выдан. Рязанским финотделом №1-XII—28 г. Грязову Г. Е. Хлебн. кн. на члена ЦРК выдан. Рязанским ЦРК Подкопаеву А. С. Член. кн. союза, медсантруд выдан. Рязан. губотделом союза Демкиной М. А. Член. бил. союза партиг № 35 выдан. Рязанским отделом союза Николаеву П. Н. Паспорт г. рожд 1908 выдан. Кузьминским виком гр. с. Новоселок Разонпрг И. Н. Заборн. кн. № 6755—841 выдан. Рязанским Матвееву А. Н. Член. профбилет № 211 выдан. кредитным товариществом «Кустарь» Потанову С. Н. Заборн. кн. № 20052—5027 Рязанского ЦРК Сапожкина Н. Пр. Член. бил. № 38—10878 союза строителей выд. Рязанским губотделом Понкратову А. Ф. Метрическ. выпись дочери Александры г. рожд. 1912, выдан. Ново-Александровской церковью г. Рязани и сына Владимира г. р. 1914 год выдан. церковью при губбольнице Калинина Н. Н.

Считать недействительными.

ШАХМАТНЫЙ ОТДЕЛ

Задача № 58 А. Филимонова (Рязань).

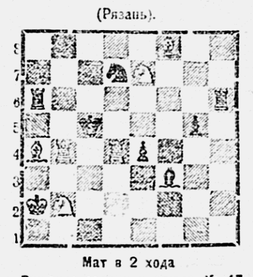

Мат в 2 хода

Этюд № 58 Н. Ключарева (Рязань).

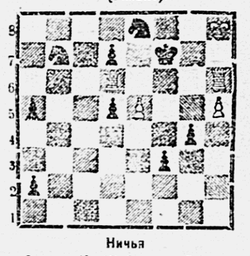

Ничья

Решение задачи и этюда № 47.

Задача № 47 Луценко Рязань.

Бел: Крa1, Фg3, Сe1, Кb4, и f4. п.п. d3, e2, и g6 (8) Черн: Крd4, Лd6, п.п c6, d5 и e6 (5). Мат в 2 хода. 1. Фg3—g5. Портит задачу один и тот же мат. 2. Кс3×на разные ответы черных: 1...Крe3 и 1... c5. Этюд № 47 В. и М. Платовых. (.61*). Бел: Крc4, Са8, Кd4, п. b6 (4). Черн: Крd3, Се3, п.п. a3, a4, a7 и c7 (6). Выигрыш. Соль этюда—1. Се4++, после чего ловится черный ферзь: 1... Крe4. 2. b3, Кр:d4. 3. a8 Ф и выигр., если же 1.... Кр:d4, то 2. b7, a2. 3. b8Ф, a1Ф. 4. Фb4+, Крe5. 5. Фe7+. Крf4. 6. Фh4+,Крe5. 7. Фh3+и выигр.

VII партия матча Бельцов—Луценко М.—интересна в том отношении, что оба противника, играя в полную силу, не делали очевидных промахов: в срединой стадии очень красивы обоюдные усилия для выигрыша. Ортодоксальная защита. Бельцов—Луценко, 31/VII 29 г.—1. Кf3, d5. 2. d4, Кf6. 3. C4, e6. 4. Cg5, Kbd7. 5. e3, Ce7. 6. Kbd2, c5. 7. Cd3, cd! 8. ed, 0—0. 9. 0—0, b5. 10. Ke5, Cb7. 11. Фe2, dc. 12. Cc4, Kd5. 13. Ce7, Фe7. 14. f4, g6? (черные, правда, не допускают f5, но созлают слабости около короля). 15. Ke4! Крg7! (иначе—проигрыш фигуры или ферзя). 16. Kg5! (с угрозой Kd7 и Фe5+) 16... Kf4! начиная с этого красивого выпада партия до конца насыщена драматизмом). 17. Лf4, Фg5. 18. Лf7+, Лf7. 19. Kf7, Фf4! 20. Лf1! Фd4+. 21. Крh1, Cd5? 22. C:C, Ф:C. 23. Лd1, Фe6. 24. Kd5, e5. 25. Фg4, Лf8. 26. Фe6! Лf6. 27. Фe7+, Крg8. 28. h3, Фe2! 29. Лg1, Фc6. 30. Фe8+, Крg7. 31. Лd1, a5?! (черные, отдавая пешку, играют на вечный шах). 32. Kf5+! gf! 33. Лd7+, Крh6. 34. Фe5, Ф:d7. 35. Ф:f6+, Крh5. 36. Ф:b6, Фd1+. 37. Фg1, Фd5. 38. Фf1, Крg5. 39. b3, h5. 40. Фf3, Фd2. 41. a4, h4! 42. Фf1, Фe2. 43. Фe1, Ф:b3—в дальнейшем 6 лье после шахов выиграли пешку a5, а черные вечным шахом вынудили на 66 ходу ничью.

VIII партия матча будет играться в воскресенье 11/VIII 29 г. с 10 час. утра до 3-х. Доигр. с 5 вечера. Общая оценка матча и выводы из него—в след. отделе.

Б. Ю. К.

ОТДЕЛ ОФИЦИАЛЬНЫЙ

Постановление

ПРЕЗИДИУМА РЯЗАНСКОГО ГУБИСПОЛКОМА ОТ 8 АВГУСТА 1929 Г.

Президиум ГИК'а постановляет:

В связи с проведением районирования и состоявшейся организации РИК'ов на территории б. Скопинского, Сасовского, Спасского, Касимовского, Рязанского и Ряжского уездов, считать уездные исполкомы указанных уездов ликвидированными.

Предгубисполкома ЛАВРОВ. Секретарь ГИК'а ЛАРИН.

Извещения

В понедельник, 12 сего августа, в 5 часов дня, в комнате № 11 Дворца Труда состоится расширенное заседание ГМБИТ, совместно с БИТС союзов.

Повестка дня:

1) Организация актива специалистов при Ряз. РКИ.

2) Доклад БИТС металлистов об участии ИТР в социалистическом соревновании.

3) О проработке на ИТС вопроса введения непрерывной недели на предприятиях Рязанского округа (информацион. сообщ.).

4) Текущие дела.

Явка членов и кандидатов ГМБИТ, а также секретарей или председателей БИТС союзов обязательна. На заседание приглашаются все члены ИТС и профессионально-производственный актив рабочих.

* * *

Во вторник, 13 августа, в 6 ч. вечера, в зале Дворца Труда состоится городская конференция всех комиссий содействия 3-му займу.

ПОВЕСТКА ДНЯ: 1. Доклады с мест: Уралка, строители, транспортники, Сельмаш и Селькредсоюз.

Явка обязательна.

ГОРОДСКАЯ КОМИССИЯ.

* * *

Открытие курсов кино-механиков-передвижников. намеченное на 15 августа переносится на 1 сентября с. г.

Зав. курсами ЕГОРОВ

Куда пойти

КОЛОННЫЙ ЗАЛ.—«Хочу быть летчицей».

КИНО «ЭКРАН».—«Зеленый переулок».

Почтовый ящик

П. С. Гурову.—Заметка о выдаче страховых на ребенка направлена в губстрахкассу.

Кочеткову Н. (д. Жданово).—Ваш материал направлен в губздравотдел.

М. С. Тимонину.—Ваша корреспонденция отослана на расследование в губотдел труда.

Некуеву Е.—Заметка «Красноармейская просьба»—отослана в окрземуправление.

Аношину.—Заметка об обследовании дворов отослана для принятия мер в 3 отделение гормилиции.

Посланы на расследование следующие заметки: «Беднячка или кулатка», «Под угрозой срыва», «Слабый урок субпрачуч», «Поп аферист», «Тихо—мирно по семейному», «Бесхозяйственность и расхлябанность зав. Воронцовского лесзавода», «Коммунист—защитник кулака», «Бесхозяйственность налицо», «Срывает работу и подрывает авторитет редколлегии», «О хулиганстве в с. Бондикове», «Комсомольцы картежники», «Заступитесь за Афонина», «О сверхурочных работах на городском лесзаводе», «О школьных работниках Красавцевых», «В Спас-Клепиковском магазине № 11», «Бандит и контрреволюционер Чубарыкин», «Кто он», «Себя выдвинули на теплое местечко, а про строителей сезонников забыли», «Послали учить того, кого не следует», «Злостный обман», «Кто виноват», «60 рублей в месяц исчезают без пользы», «Для сведения грузчиков дворников одиночек», «Рязстроевское гнездо протекционизма надо выжечь каленым железом», «Не кирич, а щебень и мусор», «Палач», «О лесной страже Чириковского лесничества», «Почему он в партии».

Зам. ответств. редактора Ф. ЧАБРОВ.

НОВЫЙ ЛЕТНИЙ СОВЕТСКИЙ ТЕАТР
СЕГОДНЯ 11-го августа 1929 ГОДА
БАГДАДСКИЙ ВОР
Оперетта в 3-х действиях

РЯЗАНСКИЙ ОКРФИНОТДЕЛ
доводит до сведения государственных, кооперативных и частных производственных и торговых предприятий, имеющих оптовые склады и склады-распределители, что, в связи с повышением с 1-го сего августа ставок акциза с косметических и парфюмерных изделий, остатки таковых на 1-е сего августа в оптовых складах и в складах-распределителях должны быть учтены с составлением об этом акта, заключающих в себе количества оставшихся на 1-е сего августа подлежащих оплате акцизом парфюмерных и косметических изделий, их розничные цены и размер акциза по новым ставкам, а именно: с цветочного одеколона по 21 проц., с духов—27 проц., с пудры—33 проц и из прочих парф. и космет. изделий по 41 проц. Составленные акты должны быть срочно представлены местному налоговому инспектору.
Зав. Рязокрфо (ПОДПИСЬ).
№ 952.

Д-р ЧЕРНОБАЕВ А. И.
Кожные и венерич. болезни. СИФИЛИС
Принимаю мужчин ежедневно от 9½ до 1 час. дня и от 5 до 8 ч. веч., по ВОСКРЕСЕНЬЯМ от 10 до 1 час. дня.
АДРЕС: 1-ая Пролетарская ул. (б. М.-Мещанская), дом Дуваковой, № 21 (от Хлебной площадь 5-й дом)

ЮЖХИМТРЕСТ
ЛУЧШИЙ СОВЕТСКИЙ КАРАНДАШ
ХИМСИНДИКАТ

ДЛЯ УКРЕПЛЕНИЯ ВСЕГО ОРГАНИЗМА, НЕРВНОЙ СИСТЕМЫ, УЛУЧШЕНИЯ ДЕЯТЕЛЬНОСТИ СЕРДЦА И КАК ОБЩЕЕ ТОНИЗИРУЮЩЕЕ
ПРИМЕНЯЕТСЯ
„СПЕРМОЛЬ"
(ВЫТЯЖКА ИЗ СЕМЕННЫХ ЖЕЛЕЗ)
Требуйте во всех аптеках и аптекарск. магазинах Рязанского аптекоуправления
ЦЕНА ЗА 1 ФЛАКОН 1 РУБ. 20 К.
В случае отсутствия, заказы и деньги адресовать: ХАРЬКОВ, РЫМАРСКАЯ, 28
УКРАИНСКОМУ ОРГАНО-ТЕРАПЕВТИЧЕСК. ИНСТИТУТУ
ЛИТЕРАТУРА БЕСПЛАТНО

ГРАВЕР В. ПИНЕС
специальная мастерская медных и каучуковых печатей и штемпелей
г. Рязань, Селезневская, 16.
Существует с 1901 года.
№ 904.

От горфинчасти

Настоящим доводится до сведения плательщиков с.-х. налога г. Рязани, что окладные листы для вручения каждому по принадлежности препровождены 12 сего августа уполномоченным земельных общин, а налогоплательщикам, проживающим не в пределах общин, а в г. Рязани,—через соответствующих финагентов.

Для членов зем. общин президиумом горсовета предусмотрен коллективный порядок уплаты с.-х. налога через их уполномоченных порядком и в предельные сроки, по указанию последних, что-же касается отдельных плательщиков не-членов земобщин и проживающих в городе-то последние обязываются производить с.-х. налог непосредственно в Рязанское отделение госбанка или трудсберкассу № 117—по § 1 ст. 1 сметы НКФ. На лиц, не уплативших с.-х. налог в срок начисляется пеня в размере 0,2 проц. в день. Недоплатные произведенным исчислением могут подать в месячный срок со дня получения окладного листа жалобу через горфинчасть в городскую налоговую по с.-х. налогу комиссию.

Налогоплательщики, проживающие не в пределах общин, а в г. Рязани и не получившие почему-либо в течение недели через финагентов окладных листов должны явиться для получения таковых в горфинчасть.

Зав. горфинчастью СЫСОЕВ.

Гублит № 11750 11/VIII 1929 г. Заказ № 3214 Рязгостипография, Советская площадь

Пролетарии всех стран, соединяйтесь!

РАБОЧИЙ КЛИЧ

ЦЕНА ОТДЕЛЬНОГО НОМЕРА 5 коп.

Ежедневная газета Рязанского Губернского Комитета ВКП(б), Губисполкома и Губпрофсовета.

Адрес редакции и главной конторы: РЯЗАНЬ, Советская площадь

Телефон РЕДАКЦИИ 414
Телефон КОНТОРЫ 102

ГОД ИЗДАНИЯ 12-й

ПОДПИСНАЯ ПЛАТА

	На 1 м.	На 3 м.	На 6 м.
„Раб. Клич" без прил. для учр. и организ.	1—20	3—60	6 р.
„Раб. Клич" без прил. для членов профсоюз. и крестьян	60 к.	1—80	3—60

ЦЕНА НА ОБ'ЯВЛЕНИЯ:
МЕСТНЫЕ:
1 стр. нонпарели позади текста 25 к.
ИНОГОРОДНИЕ:
1 стр. нонпарели позади текста. 40 к.
При многократном печатании скидка.
Мелкие об'явления . . . . . 1 р.
Об'явления об утере документов: с членов профсоюзов и крестьян—75 к. за два документа, а свыше—по 35 к. за каждый документ.
Подписка принимается в главной конторе и во всех почтовых предприятиях

№ 183

Вторник, 13 августа 1929 г.

№ 183

Приказ РВСР

Опубликован следующий приказ Реввоенсовета СССР.

1. Об'единить все вооруженные силы, ныне расположенные на территории Дальнего Востока, в армию, присвоив ей наименование «Особая дальневосточная армия».

2. Командующим «Особой дальневосточной армией» назначить тов. Блюхеру.

3. Тов. Блюхеру немедленно вступить в исполнение своих обязанностей.

Антифашистские демонстрации в Германии

БЕРЛИН, 11 августа. — Демонстрация компартии против парада союза республиканского флага по случаю десятой годовщины провозглашения Германской республики была запрещена. Поэтому коммунисты устроили накануне, в субботу вечером, во всех частях города митинги-демонстрации под открытым небом. Демонстрации прошли под знаком протеста против новой вспышки террора со стороны полиции и союза республиканского флага социал-фашизма, против капиталистической конституции Германской республики, за Советскую Германию.

Выступали: Тельман, Реммеле, Нейман. Во многих местах происходили столкновения, арестовано 56 человек.

Смелее ударим по недочетам

До осеннего сева осталось не больше двух недель. В печати уже опубликованы директивы ЦК, придающего осеннему севу исключительное политическое значение и намечающего проведение ряда конкретных практических мероприятий.

Развернулась ли у нас подготовка к осеннему севу в таком размере, как это диктуется моментом? Мы можем определенно заявить, что такой широкой массовой подготовки у нас еще нет, что, пожалуй, у нас вместо реальной работы все еще идет знаменитая «раскачка». Те данные, которые мы имеем, говорят о недостаточной подготовке на местах к осеннему севу.

Это дает нам все основания бить тревогу и требовать от местных работников немедленного сдвига в подготовке к осеннему севу.

Причины недостатков в подготовке к севу заключаются не в об'ективных условиях, а в летних демобилизационных настроениях, которые имеются у части местных работников. Между тем, август, решающий месяц уборочной и посевной кампании, требует исключительной энергии и максимального темпа во всей практической работе. Сейчас такой момент, когда постепеновщина совершенно недопустима в работе. Уборочная и посевная кампания настолько тесно связаны между собой, что каждый день должен давать максимальный эффект как в работе по уборке, так и в подготовке к осеннему севу.

Главный крупный недочет—слабая постановка, вернее, отсутствие **массовой работы.** Плохо мобилизовано внимание бедняцко-середняцких масс вокруг боевых хозяйственно-политических задач осенней посевной кампании. Профсоюзные, кооперативные и общественные организации не развернули достаточно успешно массовую работу. Наши профсоюзы и кооперация **не выполнили основных партийных директив** о широкой массовой работе, не сумели поднять активность масс вокруг осеннего посева.

Эти организации не использовали и не продолжили целый ряд таких массовых мероприятий, которые дали успешные результаты в прошедшей **весенней** посевкампании.

Одинаково плохо обстоят дело с важнейшей задачей кампании — с помощью бедноте. Тут, конечно, сказывается общая неналаженность —в ряде мест—работы с нею. Но тем больше оснований требовать проведения конкретных мероприятий по обеспечению бедноты, чтобы она могла расширить свои посевы.

Во всей нашей работе мы должны приналечь на расширение посевных площадей, вспашку залежей, чтобы закрепить успехи весенней посевной кампании. На местах имеются планы агрикультурных мероприятий по развертыванию, расширению и укреплению социалистического сектора. Агрикультурный план в очень многих местах, особенно в части сортирования семян, стоит под угрозой. Надо немедленно активизировать институт агрополномоченных, наблюдающих за выполнением агроминимума, поставить на ноги весь агрономический персонал и общественность, втянутую в сельхозсекции, чтобы обеспечить полное проведение этого плана. Социалистический же сектор должен принять все меры к тому, чтобы осень 1929 года была значительной вехой на пути укрепления созданных колхозов и расширения социалистического сектора вообще.

Нельзя опускать такой важной и ответственной работы, как контрактация. Она, с одной стороны, стимулирует применение усовершенствованных машин и лучших семян, а с другой стороны, содействует плановому проведению государственных хлебозаготовок. Если сейчас приняты меры к тому, чтобы контрактанты сдавали во-время хлебные излишки, то мероприятий по каственному улучшению посевов в контрактуемых хозяйствах принято недостаточно. Органы сельхозкооперации должны считать август мобилизационным месяцем, чтобы максимум сил и средств использовать для успешного проведения осеннего сева.

Кулачество продолжает оказывать сопротивление всем нашим мероприятиям, распускает нелепые провокационные слухи в связи с событиями на КВ ж. д., имеющие целью сорвать темпы роста и укрепления сельского хозяйства, поссорить середняка с бедняком и помешать расширению ими посевных площадей.

Кулачеству должен быть дан решительный отпор для того, чтобы его дезорганизующее влияние было уничтожено в корне. На кулацкие сплетни мы должны ответить решительным ударом, а на желание разрушать нашу творческую работу—ответить еще большим укреплением и расширением социалистического сектора.

Осенний сев не за горами — об этом должны помнить все работники в округе и на местах. Директивы ЦК ВКП(б) о придании осеннему севу широкого политического характера и громадного практического размаха должны быть выполнены.

Борьба с очередями

Рационализаторский минимум в торговле

Чтобы решительно продвинуть вперед борьбу с очередями, кооперативные центры — Центросоюз, Церабсекция, Транпосекции — установили минимум рационализаторских мероприятий.

Всем кооперативам вменено в обязанность **до 1 октября перевести 30 проц. всех магазинов на полутора- и двухсменную торговлю и не менее 30 проц. торговых единиц—на непрерывную торговую неделю.**

Не позднее 1 октября этого года должна быть проведена в обязательном порядке **предварительная развеска не менее 50 проц. таких товаров, как: сахар, крупа, макароны и т. д.**

Рабочий день продавцов должен быть нормирован таким образом, чтобы в моменты наплыва покупателей весь штат был занят исключительно отпуском товаров. Вся подсобная работа должна быть возложена на неквалифицированную рабочую силу.

К 1 сентября в местных исполкомах и хозяйственных организациях нужно добиться проведения **разновременной выдачи зарплаты на фабриках, заводах и учреждениях.**

К 1 октября должны быть организованы в крупных рабкоопах **переделочные мастерские** для приспособления готового платья к индивидуальным требованиям покупателя: мелкая переделка — за счет кооператива, крупная — за счет покупателя, с минимальной оплатой.

До 1 декабря должна быть **расширена развозная торговля** на столько, чтобы она полностью удовлетворяла потребности наименее обеспеченных лавочной сетью районов.

Все мероприятия должны быть проведены по календарному плану каждым ЦРК и ТПО. **За проведение плана отвечает выделенный для этого член правления.**

Кровавые столкновения в Берлине

Полиция стреляла в безоружных демонстрантов

Подготовка к новой провокации

БЕРЛИН, 10 августа. — Здесь снова произошли кровавые столкновения. В противовес официальным сообщениям, «Роте Фане» пишет, что ответственность за столкновения лежит на полиции, потому что именно она напала на безоружную демонстрацию членов союза красных фронтовиков. **Полиция дала залп на Коппенштрассе по мирно шествовавшим демонстрантам. Полицейским огнем один убит и четверо тяжело ранены.** Полиция еще не перестала стрелять, как на демонстрировавших рабочих набросились члены «Республиканского флага» и социал-демократических организаций, подстрекая полицейских к расправе с демонстрантами.

Одновременно произошло столкновение такого же характера на Кюстринерплац, где полиция напала на революционных рабочих, которые хотели выстроиться и устроить демонстрацию.

* * *

БЕРЛИН, 10 августа. — Завтра исполняется десять лет со дня провозглашения веймарской конституции. По этому случаю по всей Германии состоятся торжества. Во всех крупных городах, под руководством организации «Республиканского флага» (боевая организация правящей коалиции) и социал - демократической партии состоятся демонстрации.

БЕРЛИН, 10 августа. — **Берлинский полицей-президиум запретил все контр-демонстрации, которые коммунистическая партия предполагала организовать 11 августа в день германской конституции»** (годовщина теперешней германской конституции).

Наоборот, разрешены все без исключения демонстрации, устраиваемые «союзом республиканского флага» (который находится под руководством социал-демократов), в том числе и демонстрация перед домом германской коммунистической партии. В коммунистических кругах подчеркивают, что эта **демонстрация является прямой провокацией, направленной против революционных рабочих Берлина;** такой же характер имеет и разрешение ее полицей-президиумом.

Польская рабоче-крестьянская делегация

в гостях у московских пролетариев

То, чего нет в фашистской Польше

Еще утром в гостиницу, где остановилась польская рабоче-крестьянская делегация, приехало трое рабочих с щелковской текстильной фабрики имени тов. Ланцуцкого.

— Щелковцы,—заявили делегаты,—приказали без тов. Ланцуцкого не возвращаться. Пришлось согласиться.

На „Красном Богатыре"

12 делегатов во главе с тов. Ланцуцким провели весь вчерашний день на заводе **«Красный Богатырь».** Во время обеденного перерыва было устроено собеседование с рабочими.

— Трудящиеся Польши,—закончил тов. Ланцуцкий,—понимают, что **трудящиеся СССР—их братья по классу.** Эти свои братские чувства трудящиеся Польши докажут на деле, если фашисты всего мира попытаются воевать с Советским Союзом.

После беседы делегаты отправились в дирекцию, чтобы ознакомиться с системой управления заводом.

— Кто управляет заводом?—спрашивают делегаты.

— Директор завода — **бывший плотник** тов. Михайлов, заместитель его тов. Савинов—**слесарь** с 18-летним производственным стажем.

Делегацию сопровождал по заводу кино-оператор.

— Товарищ,— обратились к нему делегаты,—нельзя ли заснять здесь и **отправить в Польшу кинокартину, чтобы все наши рабочие сами видели, как работают и строят социализм рабочие Советского Союза.**

Перед уходом делегаты написали для заводской газеты **«Пробужденный Богатырь»** следующую заметку: «Мы осмотрели завод от начала до конца, проследив за всем производственным процессом, и мы чрезвычайно довольны тем, что убедились в творческой энергии пролетариата и в том, что **в СССР пролетариат—хозяин своего производства.** На фабриках и заводах нашей родины **мы не могли бы и мечтать о тех условиях труда, какие видим у вас,** но у вас эти условия должны быть еще лучше».

Около двух часов провели делегаты в заводских яслях. Облачившись в халаты нянь, они тщательно осмотрели каждую постельку, каждого розовощекого смеющегося малыша. Уходя, тов. Ланцуцкий написал в журнале яслей: «Я был здесь и видел **то, чего в фашистской Польше нет и не может быть.** Ясли для рабочих детей, это—одна из величайших побед революции».

Только к вечеру, провожаемые горячими пожеланиями рабочих встретиться в ближайшем будущем снова, делегаты уехали с «Красного Богатыря».

На „Красной Розе"

Группа делегатов рабочих и крестьян Польши посетила вчера днем шелкоткацкую ф-ку «Красная Роза».

Делегаты обошли некоторые отделения ф-ки, распрашивая рабочих и работниц о том, как они работают, сколько зарабатывают и т. п. Тут же они сами рассказывали, в каких условиях им приходится работать на текстильных фабриках в Лодзи и Варшаве.

В 1 час дня во дворе ф-ки состоялся митинг, посвященный приезду польских делегатов. Открывая митинг, председатель фабкома тов. Морозов приветствовал делегатов от рабочих и работниц ф-ки.

После т. Морозова выступил тов. **Мац.**

— Мы приехали сюда,—заявил т. Мац,—для того, чтобы узнать, как вы живете и рассказать об этом польским рабочим. Все польские буржуазные и пепеэсовские газеты пишут всевозможные небылицы о положении рабочих в СССР. Они полны сообщений, что рабочие умирают с голоду. Мы были проездом уже в Ленинграде, и убедились, что рабочие СССР живут в гораздо лучших условиях, чем у нас. Там, где у вас рабочий получает в день 6 рублей, у нас получает он 2 руб. 8-часовой рабочий день в Польше существует только на бумаге, а фактически он всюду 10—12 часов. Польские фашисты не пустили на варшавский конгресс зарубежных поляков делегацию от поляков СССР, испугавшись того, как-бы она не увидела, в каком положении живет польский рабочий класс и польское крестьянство. Мы призываем вас итти вперед и не уставать в борьбе за социализм. Со своей стороны мы обещаем вам поддержку в случае нападения капиталистов на Советский Союз.

После митинга делегаты отправились на слет пионеров Хамовнического района.

Польские фашисты готовят новый вызов СССР

В польских тюрьмах томятся тысячи рабочих, крестьян и интеллигентов, угодивших за решетку за принадлежность к коммунистической партии или к Белорусской громаде, за участие в первомайских и первоавгустовских манифестациях, за организацию забастовок в городах и селах. С этими «преступниками» польское правительство не церемонится. Голодный тюремный режим и систематические избиения быстро доводят узников до туберкулеза.

Иное дело белогвардейские террористы, сидящие за такие «пустяки», как стрельба в представителей советского правительства. Всякая угроза их драгоценному здоровью заставляет трепетать тюремных врачей. Заключенных белогвардейцев, конечно, не бьют и не морят голодом, их не гоняют на тяжелые работы и не держат по 10 человек в камере, рассчитанной на двоих. Но им нехватает свежего воздуха, вольных движений, приличного общества и развлечений, и все это тяжело отзывается на их делакатном здоровье и самочувствии.

В Польше растреливают 17-летних мальчиков за убийство провокаторов, но сокращают сроки наказания белогвардейским бандитам, убивающим советских дипломатов.

Еще недавно апелляционный суд решил, что стрелявший в тов. Лизарева эмигрант-террорист Войцеховский не заслуживает 10-летнего заключения в тюрьме, и снизил ему срок наказания до 5 лет. Ныне, как обещают газеты, Войцеховский ходатайствует о досрочном освобождении в виду слабого состояния здоровья и грозящего ему туберкулеза.

Мы не настолько наивны, чтобы считать невозможным благоприятный исход этого ходатайства. Мы не можем поручиться, что шаг Войцеховского предварительно не согласован с соответствующими инстанциями. Принимая во внимание общую политику нынешнего правительства по отношению к СССР, можно думать, что правительство готовится с почетом возвратить к «полезной деятельности» белогвардейского выродка, кокаиниста, пьяницу и трусливого убийцу Войцеховского.

Польское правительство готовится бросить новый вызов советскому правительству и всем трудящимся СССР.

Юбилей Перекопской дивизии

ОДЕССА, 12 августа. — 17-го августа состоится десятилетний юбилей Перекопской дивизии. Дивизия готовится к празднику. Собираются средства на постройку тракторной колонны им. дивизии, которая будет передана красноармейским колхозам, организуемым из отпускников. Поступают приветствия из разных мест Союза. В Свердловске, и других городах Союза, где находилась дивизия, состоялись собрания, посвященные юбилею. Дивизия посылает свою делегацию в Свердловск. В свою очередь уральские рабочие посылают свои делегации в Одессу.

ПРОЕКТ АНГЛО-ЕГИПЕТСКОГО ДОГОВОРА

„Дружба и союз" под контролем английских офицеров

ЛОНДОН. — Министерство иностранных дел опубликовало предложения, которые должны лечь в основу англо-египетского договора. Предложения формулируются в 16 следующих пунктах.

1. Английская военная оккупация Египта прекращается. 2. Заключается союз, который должен освятить дружбу, существующую между Англией и Египтом. 3. Англия обязуется поддержать ходатайство Египта о принятии его в Лигу Наций. 4. В случае конфликта одной из сторон с какой-либо третьей державой, создающего угрозу разрыва отношений, Англия и Египет будут согласовывать свои действия в целях мирного урегулирования конфликта, в согласии с уставом Лиги Наций, или какими-нибудь другими международными обязательствами. 5. Каждая из сторон обязуется не занимать в иностранных государствах позиции, несовместимой с англо-египетским союзом. 6. Ответственность за жизнь и имущество иностранцев в Египте возлагается на египетское правительство. 7. В случае войны Англия и Египет действуют как союзники, и Египет предоставит Англии все льготы, в том числе право пользоваться портами, аэродромами и путями сообщения. 8. Если для египетской армии потребуются иностранные инструкторы, то такими инструкторами должны быть английские офицеры. 9. Необходимые для охраны Суэцкого канала английские военные силы должны находиться в местностях, расположенных к востоку от 32° восточной долготы. 10. Иностранные чиновники, состоящие на службе египетского правительства, должны быть по общему правилу английскими гражданами.

Далее следует ряд пунктов, касающихся дипломатических взаимоотношений Англии, Египта. Договор заключен на срок в 26 лет.

С позволения начальства

Новая рабочая партия в Японии

ТОКИО, 9 августа. — Бывший председатель родо-минто, левоцентристской рабоче-крестьянской партии, которая после роспуска продолжала свою деятельность, как рабоче-крестьянская лига борьбы за политические права (сейкаку-домей). Охияма неожиданно опубликовал вчера заявление об образовании левой легальной партии. Заявление это подписано генеральным секретарем родо-минто Хососеко и некоторыми другими лидерами.

В заявлении говорится, что интересы всех трудящихся рабочих, крестьян и бедноты требуют срочного образования легальной массовой партии. В беседе с журналистами Охияма заявил: «Японская коммунистическая партия противодействует образованию какой-либо пролетарской партии на-ряду с коммунистической, но мы пришли к убеждению, что без легальной массовой партии продолжать борьбу против империализма невозможно. Поэтому мы согласны, чтобы коммунисты об'явили нас изменниками».

По сообщению газет, новая партия будет легализована в декабре. **Министерство внутренних дел и полиция не возражают против образования новой партии,** если она будет работать в рамках законности. Мотивы в пользу образования новой партии, по словам Охияма, следующие: требования масс, перемена правительства, в результате чего возможны новые выборы, наконец, то обстоятельство, что лидеры признали необходимость создать партию на легальной основе.

Разные известия

— Американские летчики Джексон и О'Брайн, начавшие 13 июля полет на продолжительность, с пополнением горючего в воздухе, **пробыли в воздухе до 30 июля—420 часов или 17 с половиной суток.** За это время они сделали свыше 40.000 клм. пути, т. е. как бы облетели земной шар по экватору.

В борьбе за увеличение рождаемости итальянское правительство не остановилось на обложении всех холостяков от 25 до 50 лет, **но и запретило им извлекать выгоды из своего положения.** Например печатать об'явления о предложении труда или приискании комнаты, с оговоркой «холостой» или «для одинокого» воспрещено.

— Американский инженер Амстронг, выдвинувший проект устройства в Атлантике 8—10 плавучих островов для установления регулярного воздушного сообщения между Нью-Йорком и Плимутом в Англии, через Азорские острова, утверждает, что первый плавучий остров (между американским континентом и Бермудскими островами) **будет готов уже в 1930 году.**

— Начался круговой спортивный перелет по Европе. Из 44 участников 18 немцев. Первый этап перелета Орли—Женева немцы и итальянцы покрыли без аварий.

— Для английского гонщика Ситрейна, которому принадлежит мировой рекорд скорости для моторных лодок, в 156 клм., сооружается новая лодка «Мисс Ингланд II», двигатель которой будет **развивать то 3.500 до 5.000 сил.**

— Чтобы избежать поздравлений и приветствий, Кнут Гамсун в день своего семидесятилетнего юбилея покинул свою дачу в Нергольме, как теперь удалось установить журналистам, провел этот день вдали от людей в глухом местечке Вленкефиордт.

— «Тан» сообщает, что английский банк продал 1 августа Франции партию золотых слитков на сумму 742.345 фунтов стерлингов.

— Французский министр авиации заявил, что Франция намерена заключить с Англией соглашение **о совместной эксплоатации воздушной магистрали Франция—Сирия—Индия—Индо—Китай.**

Именем капитала...

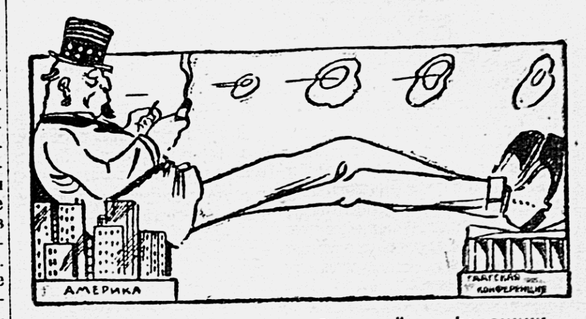

Американская позиция на Гаагской конференции

Гаагская конференция

Мирное заседание грабителей

ГААГА. — Последнее заседание политической комиссии репарационной конференции протекала гладко, ибо вопросы, которые обсуждались были предварительно согласованы между руководителями важнейших делегаций. В общих прениях об учреждении так назыв. комиссии констатации (комиссия по восстановлению фактического положения вещей и примирения на Рейнской области), под этим названием скрывается контрольная комиссия, учреждения которой требуют французы. Участвовали Бриан, Штреземан, англичанин Хибс, бельгиец Диман.

Представители Германии отрицали необходимость подобной комиссии, указывая, что ее функции вполне может выполнять комиссия, созданная на основании локарнских соглашений. На это Бриан возразил, что недоверие Германии не обосновано, ибо проектируемая комиссия предлагается не в целях контроля, а для облегчения процедуры. Бриан заверял в доброй воле французской делегации и напомнил, что успех конференции зависит от результата работ финансовой комиссии. Комиссия постановила образовать юридическую подкомиссию для установления, есть ли в существующих международных договорах правовые предпосылки для образования предложенной «комиссии примирения».

Борьба жилавских горняков продолжается

ВЕНА, 9 августа. — Как сообщают из Румынии, вчера в Лупенах состоялись похороны убитых рабочих. На похороны были допущены лишь ближайшие родственники убитых. Из числа раненых рабочих еще один умер в больнице, а один найден мертвым в 40 километрах от того места, где происходил расстрел.

Забастовка продолжается. Продолжается также концентрация войск в важнейших пунктах долины Жилавы.

НОВОЕ ПРЕДАТЕЛЬСТВО

ВЕНА. — В связи с жилавскими событиями, центральный комитет румынской социал - демократической партии опубликовал заявление, в котором осуждает забастовку горняков и отмежевывается от нее как в политическом, так и в моральном отношении.

Харбинские фальшивки

ВАШИНГТОН, 7 августа. — Китайский посланник в САСШ У Чжаочу передал государственному департаменту сообщение из Нанкина, в котором суммарно излагается содержание 6-ти документов, якобы, захваченных во время обыска в советском консульстве в Харбине 27 мая сего года.

Заявление утверждает, что во время обыска была найдена телеграмма из Харбина в адрес Коминтерна, предлагавшая сотрудничество мятежных китайских генералов с целью убийства нанкинских лидеров. Далее в числе этих документов фигурирует сфабрикованная телеграмма Коминтерна от 20 февраля, предписывающая установить слежку за военными ресурсами нанкинского правительства и сообщающая об ассигновании 120 тыс. руб. на организацию «секретных контингентов в Мукдене на случай всякого рода неожиданностей».

«Нью-Йорк Телеграмм» сравнивает «документы», якобы, найденные в Харбине, с подложным письмом Зиновьева и фальшивками Орлова. Газета указывает, что автору харбинских «документов», повидимому неизвестно, что коммунисты являются противниками индивидуального террора. По мнению газеты, распространение таких глупых подлогов предшествует самому Нанкину.

ПО СТОПАМ ТРЕПОВА

Румынская буржуазия еще раз доказала свою безграничную преданность иностранному империализму. Жандармы правительства Маниу, следуя треповскому приказу (Трепов —царский министр, «прославившийся» массовыми расстрелами рабочих), «холостых зарядов не давать, патронов не жалеть», убили одним залпом 32 рабочих-шахтеров и искалечили несколько сот.

Эта кровавая баня вызовет бурю возмущения среди трудящихся всего мира. Она прежде всего раскроет глаза тем отсталым слоям румынского рабочего класса и бедняцкого крестьянства, которые слепо верили предательской проповеди социал-соглашателей о том, что «национально-крестьянское» правительство Маниу будет «заботиться» о массах «честнее и добросовестнее», чем предыдущие правительства Румынии.

Жандармы, действительно, «позаботились»: забастовка горнорабочих в Жилавской долине вспыхнула 5-го августа, а уже 6-го румынский Трепов стоял по колено в крови убитых и раненых рабочих. Шахтерская масса требовала повышения заработной платы и сокращения рабочего дня, ибо к этому вынудила чудовищная эксплоатация, с которой не посмотрит даже фашистский режим в Италии. Что касается рабочего дня, то во всей Румынии существует «норма» в 10—12 часов, при чем в отношении отдельных отраслей промышленности румынские социал-предатели неустанно утверждают, что оно, «к сожалению», не поддается изменению, ибо иначе вся национальная промышленность Румынии захирает.

Еще года нет с тех пор, как в Румынии стоит у власти правительство, именующее себя национально-крестьянским. Но оно уже десятки раз обагрило свои руки в крови рабочих и крестьян в Бессарабии, Семиградье, Буковине и даже в Старой Румынии.

Создавое положение стало «нормой» для правления Маниу—это было признано на-днях в румынском парламенте не деятелями рабоче-крестьянского блока, томящимися в полицейских застенках, а буржуазными представителями национальных меньшинств.

Приходу к власти бандитской шайки Маниу способствовали вожаки румынского социал-соглашательства. Они годом раньше сознательно сорвали знаменитый поход 200 тысяч рабочих и крестьян на Бухарест. Они хотели только «спугнуть» тогдашнее боярское правительство Братиану, а когда это случилось, и власть перешла к «национально-крестьянскому» правительству, эти махровые предатели изо всех сил принялись за безоговорочную поддержку основных целей политики Трепова-Маниу.

В чем эти цели заключались? Они заключались в том, чтобы настежь раскрыть двери притоку иностранного капитала в Румынию.

И, действительно, никогда еще со времени окончания империалистической бойни, иностранный капитал, особенно, французский и английский, не притекал в Румынию столь обильно, как при кулацко-жандармском правительстве Маниу.

Но этот капитал с первого же момента ставил преемникам бояр в обое почение барышей два условия, тесно связанных между собой: 1) переход Румынии в противосоветский лагерь; 2) поддержание «порядка» внутри страны, т.-е. беспощадное подавление революционного движения рабочих и крестьян.

Оба эти условия правительство Маниу выполняет не за страх, а за совесть.

Но нет сомнения в том, что после Жилавской кровавой расправы революционный авангард румынского рабочего класса с удвоенной энергией примется за борьбу со сворой Маниу и доведет эту борьбу до полной победы.



ГУБЕРНСКИЙ СЛЕТ ЮНЫХ ПИОНЕРОВ. На снимках слева направо—парад, октябрята приветствуют, соревнования по физкультуре. Вверху слева почетный караул у бюста Ленина

К социалистической перестройке района

К НОВЫМ КЛАССОВЫМ ПОБЕДАМ

Непоколебимо стоять на страже ленинских позиций партии.—Не ослаблять большевистской бдительности.—Не прекращать борьбы с мелкобуржуазной оппортунистической идеологией и практикой правых и примиренцев.—Мобилизовать массы трудящихся на выполнение хозяйственной пятилетки и итти впереди них.—Не отступать перед трудностями.—Решительнее выкорчевывать корни капиталистических отношений.

Шаг держать по большевистскому маяку

В центр внимания—коллективизацию района, работу с батрачеством и беднотой, осенне-посевную кампанию и реализацию 3-го индустриального...

4-го августа, под звуки «Интернационала» в местном железнодорожном клубе открылась 1-ая Шиловская райпартконференция.

Тов. Комаров—представитель оргбюро окружкома сделал обстоятельный доклад о задачах парторганизации, после чего развернулись оживленные прения.

Выступающие указывали на необходимость в ближайшее время сосредоточить основное внимание организации на осенне-посевной кампании, на кампании по реализации 3-го займа индустриализации, на укреплении и развитии колхозов и совхозов, а также на работе по сбору сельхозналога.

Говорили о слабой работе с батрачеством, беднотой и беспартийным бедняцко-середняцким активом, о том, что часть партийцев стоит в стороне от коллективизации и даже больше, — кое-где идет на поводу наших классовых врагов.

Во многих деревенских ячейках очень слаба политическая грамотность коммунистов, недостаточен рост партии за счет батраков и женщин.

В прениях касались также успехов парторганизации. Проделана большая работа по коллективизации, неплохо проведена посевная кампания и ряд других.

Сейчас намечается переход целых селений к коллективному землепользованию, чему усиленно помогает и Московский шеф. Выработан пятилетний план коллективизации района.

С осени в районе предполагается создание совхоза-гиганта. В настоящее время к этому идет энергичная подготовка.

Конференция прошла деловито, Единодушно избран райком, куда вошло 58 проц. рабочих. Ответственным секретарем избран тов. Горин.

Единство и сплоченность конференции говорят за ее боевую готовность к решительной борьбе с классовым врагом и оппортунистическими, правыми и примиренческими шатаниями в партии, к четкому выполнению партийных директив и решений 16-ой партконференции.

МУРАТОВ.

Итоги Кораблинской партконференции

Первая Кораблинская райпартконференция, под'итожила работу оргбюро райкома и обсудила задачи районизации в связи с районированием.

Конференция выдвинула ряд практических мер по укреплению и расширению колхозов и обязала коммунистов быть застрельщиками и передовиками коллективизации. Конференция подчеркнула необходимость усиления работы с батрачеством и беднотой.

На конференции высказалось 16 товарищей, которые указывали на слабость кредитной кооперации, на недостаточное развертывание контрактации, на плохое обслуживание колхозов, кооперацией и со стороны агрономического персонала, на малочисленный рост парторганизации за счет батрачества и рабочих с транспорта.

Конференция единодушно высказалась—за энергичное проведение пятилетки, за последовательное и неуклонное проведение генеральной линии партии на индустриализацию страны и коллективизацию сельского хозяйства, за решительную, неослабную борьбу с правым уклоном и примиренчеством к нему.

Конференция избрала райком из 11 человек, в числе которых 2 женщины, батраков и рабочих—4 и один коммунист колхозник.

ВАУЛИН.

Все силы на укрепление классовых позиций в районе

Как прошла Ижевская райконференция

29 июля ижевцы собрались на первое райпартсобрание-конференцию.

В повестке дня: доклад оргбюро округа и района. Первый докладчик тов. Митин уделил большое внимание районированию, пятилетке развития округа и борьбе с уклонами от генеральной линии партии.

Докладчик от оргбюро райкома охарактеризовал общее состояние райпарторганизации, указал на рост организации за счет 6 батраков и 11 рабочих, остановился на слабых местах в работе организации и на болезненных явлениях, имевших место ранее и частично не уничтоженных еще и посейчас. Эти болезненные явления выражались, главным образом, в пьянке; в связи отдельных коммунистов с бандитскими элементами и в извращении классовой линии (выдача кредита зажиточным, выступление против колхозного строительства, недооценка работы с беднотой). В практической работе у некоторых коммунистов кое-где наблюдается правый уклон.

Но в общем—состояние организации удовлетворительно. И при осуществлении выдержанного большевистского руководства организация не сойдет с классовых позиций и сможет успешно выполнить поставленные перед партией задачи.

В прениях выступило 27 чел. (36 проц. всех присутствующих). Вносили дельные предложения.

— «Мало 6—5 процентов коллективных хозяйств—добьемся в течение года 15 процентов»...

— В ближайшее время главное внимание осенней посевной кампании.

— За укрепление молочных артелей.—За широкую массовую работу с батрачеством и беднотой.

— Хозяйство Ижевского района должно быть направлено в сторону обобществления не только сбыта, но и производства.

— Необходимо обсудить возможность постройки молочно-животноводческого совхоза-гиганта...

Конференция полностью одобрила производственно-политическую программу районирования и высказалась за необходимость самой решительной борьбы с правым уклоном и примиренчеством, заверив оргбюро окружкома о своей готовности обеспечить неуклонное проведение генеральной линии партии во всей практической работе.

В решениях конференции выдвинуты серьезные практические мероприятия: добиться в течение года коллективизации с 6,5 проц. до 15 проц. сельского хозяйства, проработать вопрос о создании совхоза-гиганта с молочно-животноводческим уклоном, усилить рост организаций за счет батраков, рабочих, бедноты и женщин; беря курс на более смелое выдвижение их на руководящую работу оживить работу сельсоветов через соревнование, добиться, как минимум 1-го колхоза в селе Ижевском, повести решительную борьбу со взглядами и отражением на практике правого уклона и примиренчества, повысить политический уровень парторганизации и т. д.

Е. СЕРЕБРЯКОВ.

Уверенно вперед

С первого Кадомского райпартсобрания

3-го августа в с. Кадоме состоялось первое райпартсобрание.

Райсобрание обсудило очередные задачи парторганизации, доклад оргбюро райкома и пришло очень оживлено. На собрании выступало до 40 проц. кворума собрания.

Собрание показало, что Кадомская организация здорова и справится с задачами, стоящими перед партией.

Участники собрания в прениях целиком одобрили все мероприятия по районированию. Все выступавшие указывали на необходимость скорейшей перестройки сельского хозяйства на коллективных началах, на усиление массовой работы среди батрачества, бедноты и среди лесорубов.

Особое внимание было обращено на работу среди женщин, комсомола и пионеров, так как в этом направлении до сего времени имелись большие пробелы. Собрание также уделило большое внимание предстоящей чистке соваппарата и выдвижению новых кадров работников в госаппарат.

В принятых решениях собрание высказалось за решительную борьбу с кулачеством, за укрепление бедняцко-середняцкого союза, за энергичное последовательное проведение генеральной линии партии на индустриализацию страны и коллективизацию сельского хозяйства.

Дружно прошли выборы нового состава райкома.

МИТРОФАНОВ.

ВСЕ СИЛЫ РАБОЧЕГО КЛАССА НА БОРЬБУ

За под'ем производственной мощи фабрик и заводов

За индустриализацию страны



10 августа на заводе Рязсельмаш проводился воскресник. Заработанные на этом воскреснике деньги рабочие отдают на дело индустриализации страны.

На снимках: слева—рабочий у станка, справа—секретарь губкома ВКП (б) т. Тимофеев, принимавший участие в воскреснике, за косой железа.

Рабочие отнеслись к воскреснику с должным вниманием. Из 704 работающих на заводе явились на работу 540 чел. Только 10 челов к не явились по неуважительным причинам. Остальные неявившиеся находятся в отпуску по болезни.

Воскресник дал 8.632 руб.

„Победа Октября" обсуждает договор с зарайской фабрикой и спасским кожзаводом

Договор выполнить на 100 процентов

Проект договора по социалистическому соревнованию «Победы Октября» со Спасским кожзаводом и Зарайской обувной фабрикой составлен, обсужден на фабкоме и выносится на обсуждение широких масс рабочих.

Мобилизуя широкие рабочие массы на выполнение стоящих перед Союзом задач индустриализации страны и в целях успешного выполнения этих задач, рабочие «Победы Октября», Зарайской обувной фабрики и Спасского кожзавода об'являют социалистическое соревнование между этими предприятиями до конца 29—30 года по наиболее успешному выполнению заданий партии и правительства, определяемых промфинпланом этих предприятий.

Относясь с полным пролетарским сознанием к тем огромным задачам, которые стоят перед страной по реконструкции народного хозяйства, усилению темпа индустриализации и коренному социалистическому переустройству сельского хозяйства, рабочие «Победы Октября», Зарайской фабрики и Спасского кожзавода, как борцы хозяйственного фронта, дают обещание выполнить полностью программные задания по промфинплану этих предприятий, а поэтому, идя на хозяйственный фронт, рабочие обязываются:

Во-первых, и самое главное, выполнить производственную программу на все 100 проц. Производительность труда повысить до 3,82 пар на отработанный человекодень.

Снизить себестоимость продукции на 8,6 проц., укрепить труддисциплину, ликвидировав до конца текущего года самовольные прогулы, повести решительную борьбу с расхлябанностью, с небрежным отношением к сырью, материалам и оборудованию.

Заинтересовать массы на все 100 процентов работой производственной комиссии, производственных совещаний, доведя посещаемость таковых не ниже 75 проц. Для достижения поставленной задачи необходимо реорганизовать работу ПК и ПС из общефабричных — по сменам.

Брак выпускаемой продукции должен быть снижен до возможных пределов. Особенно поставить этот вопрос перед Спасским кожзаводом, как снабжающим обувные фабрики полуфабрикатом.

Кроме того, нужно добиваться поднятия производительности единицы оборудования, уменьшить простои его через шефство отдельных бригад над машинами.

Производительность труда по сравнению с 28—29 годом должна быть поднята на 25 проц., себестоимость снижена на 6 проц.

Необходимо также добиться стопроцентного вовлечения инженерно-технических работников и рабочих в работу производственных совещаний, приняв все меры к увеличению посещаемости ПС.

Экономически обоснованные предложения рабочих, направленные к снижению себестоимости, должны быть все проведены в жизнь.

Особенное внимание надо уделить обмену достижениями при проведении соревнования, опубликовывая в «Рабочем Кличе» сводки соревнования.

Первая проверка выполнения всех этих обязательств намечается к 1 мая 1930 года.

С. Т.

Соревнование фабричных контор

Контора Зарайской обувной фабрики и контора 2 госкожзавода вызвали на социалистическое соревнование контору «Победы Октября».

Основы соревнования таковы: всестороннее улучшение бухгалтерской отчетности и введение копиручета.

Кроме того необходимо при фабрике организовать местную фабричную ячейку ОРУ и тем самым установить тесную связь с губОРУ, втянув в общественную работу по улучшению учета и отчетности всех сотрудников конторы.

Общее собрание служащих постановило вызов Зарайской обувной фабрики и 2 госкожзавода в целом принять, ответить письменно на эти вызовы, организовать на фабрике в кратчайший срок ячейку ОРУ, учредить комиссию по соцсоревнованию и выработать план соревнования.

Касимовские текстильщики увеличивают выработку

Фабрика „Красный Текстильщик" с 1-го октября переходит на трехсменную работу

На-днях, на фабрике «Красный Текстильщик», закончила работу специальная комиссия из представителей ВСНХ, треста, фабкома и т. д. Комиссия обсудила вопрос о переходе фабрики на трехсменную работу.

Переход на эту работу обусловливается тем, что правительство предложило тресту увеличить в будущем году производство сетевязальных материалов для ловли рыбы—в два раза. Трест «Сетеснасть» должен выработать в будущем году продукции на 16 миллионов рублей, вместо 8 миллионов.

Для будущего года правительство отпускает тресту средства на капитальное строительство. Касимовской фабрике намечено дать 2.290.000 руб. — на импортное оборудование, на теплосиловое хозяйство, на капитальный ремонт, на переоборудование старого корпуса и т. д.

НОВОЕ СТРОИТЕЛЬСТВО

С пуском фабрики на трехсменную работу будет набрано до тысячи новых рабочих.

Поэтому требуется расширение жилплощади и организация сильного рабкоопа.

Для снабжения рабочих продуктами правление рабкоопа в будущем строительном сезоне начнет постройку около фабрики специального магазина. Постройка обойдется тысяч в сорок рублей. Рабкооп ассигнует 15 тысяч рублей, а остальную сумму отпускает трест. Решено, кроме того, ходатайствовать перед правительством о причислении Касимовского рабкоопа к рабкоопам индустриальных районов.

Для удовлетворения рабочих жильем горсовету поручено предоставить для 400 рабочих соответствующую жилплощадь. Горсовет уже приступил к ремонту и оборудованию домов, так, что в текущем сезоне новые рабочие из деревень и со стороны полностью будут обеспечены жилплощадью.

При фабрике будет оборудована амбулатория, будут построены ясли, клуб, бани и расширена прачечная. Начаты также работы по прокладке водопровода, по соединению с магистралью городского водопровода.

МАШИНЫ И ОБОРУДОВАНИЕ

«Красный Текстильщик» переходит на трехсменную работу с 1 октября этого года.

На такую работу переводятся все производственные отделы фабрики, кроме ручной чески и чинильного отдела.

Из оборудования в старом корпусе до перехода в новый, будут работать большая и малая паровые машины, а по прядильному отделу—4 раскладки, 15 ленточных машин, 7 банкобросшей, 25 ватеров и 25 крутильных машин. По чесанному льну сухого прядения будут работать два ватера, одна раскладка, три ленточных машины и т. д.

В связи с переброской с Решетихинской фабрики сетевязальных машин, задание, полученное Решетихинской фабрикой, переносится на Касимовскую. Задание касается выработки льняных сетей.

ВЫРАБОТКА ПРОДУКЦИИ

С переходом фабрики на трехсменную работу должна увеличиться и выработка продукции.

Так, по чесанному льну мокрого прядения назначено к работе 4.700 веретен. Выработка в 2 смены должна выражаться в 820 кгр. на веретено, а в три смены—в 4.855 кгр. на веретено. И так далее—по всем отделам.

ТРУДНОСТИ, КОТОРЫЕ НАДО ПРЕОДОЛЕТЬ

При трехсменной работе встретится много препятствий. Нет квалифицированной силы, ватерщиц и, главным образом, слесарей, токарей и пр. Нет таких квалификаций и на бирже.

Кроме того, новые рабочие приедут из деревень с отсталыми настроениями. Фабкому и всем общественным организациям придется взяться за культурную обработку таких рабочих.

Социалистическое соревнование на фабрике выдвинуло из отсталых рабочих новые квалифицированные силы. Надо позаботиться о переброске этих сил на пополнение недостающих квалификаций.

Сейчас уже идет предварительное передвижение по квалификациям: из с'емщиков переходят в ватерщицы и т. д. А на место передвигаемых берут рабочих с биржи.

При дружной совместной работе специалистов с рабочими нам не будут страшны никакие препятствия и мы сумеем выполнить задания правительства, в связи с переходом на трехсменную работу.

Н. ЛЬВОВ.

Рабочие фабрики „Победа Октября"—на индустриализацию страны

Из 407 работали 363

Из 407 рабочих обувной фабрики «Победа Октября» на воскресник в пользу индустриализации страны явились 363.

Из 44 неявившихся — 37 рабочих не пришли по болезни и другим уважительным причинам. Прогульщиками оказались только семь рабочих.

ЭКОНОМИЯ НАИЗНАНКУ

Администрация Рязспиртзаводов перемудрила

На Рязспиртзаводе работало два паровых котла.

Администрация, желая сэкономить уголь, поставила в прошлом году котел новой системы, взамен двух котлов.

Не так давно вновь установленный котел был пущен в ход и что же получилось? Получилась экономия наизнанку.

Новый котел не может обслуживать весь завод. Приходится держать еще малый котел и трата угля в сутки повысилась на целую тонну.

ЭВРИКА.

За развитие промысловой кооперации

За 120-проц. кооперирование кустарей

Рязпромсоюз в соревновании с муромцами

Муромский промсоюз вызвал Рязанскую промкооперацию на социалистическое соревнование по лучшей постановке и развитию кустарного дела.

Вызов рязанцами принят. Основные условия по соревнованию сводятся к следующему:

Рязпромсоюз ставит задачу—довести кооперирование кустарей в текущем году до 120 проц. против планового задания, тогда как муромцы предлагали выполнить план на 100 проц.

Адм. хозяйственные расходы решено снизить в этом году на 1.7 проц. и себестоимость продукции удешевить на 7 проц., при сохранении стабильных цен на сырье.

На каждого сотрудника в аппарате промсоюза нагрузка в части оборотных средств должна быть доведена в среднем до 175.000 руб., а муромцы предлагали-до 100.000 р. в год. Для сотрудников бухгалтерии эта цифра повышается до 750.000 руб. на каждого. Муромцы первоначально устанавливали—530.000 р.

Договор по соревнованию заключается и на 29—30 год.

Рязанский промсоюз, в свою очередь, вызывает на соревнование Нижегородскую промкооперацию.

А. С.

РАБКОРЫ—В СОЦИАЛИСТИЧЕСКОМ ПОХОДЕ

Совещанием членов редколлегий рязанских стенгазет были обсуждены вопросы работы рабселькоров на ближайшее время и намечены следующие практические мероприятия:

Все редколлегии стенгазет должны сейчас же организовать работу по учету результатов социалистического соревнования. Надо показать, как идет соревнование цехов, соревнование отдельных рабочих, как работают ударные группы, как выполняются социалистические договоры с другими предприятиями. Необходимо установить — насколько соревнование помогает выполнению пятилетнего плана на производстве. Нужно стараться направить дальнейший ход соревнования на рационализацию самого производства, на развертывание работы по изобретательству и проверить работу клубов в деле социалистического соревнования.

Делу реализации займа рабкоры также должны уделить побольше внимания. Тут следует организовать соревнование между цехами, группами и отдельными рабочими, освещать работу комиссий содействия и всех организаций на производствах и в деревне. В то же время рабкорам надо усиленно агитировать за удержание облигаций займов на руках.

Одновременно рабселькорам следует освещать работу Осоавиахима, ход работ по чистке соваппарата, дело выдвижения рабочих в этот аппарат.

Уборка хлебов, хлебозаготовки и очередные сельско - хозяйственные работы также должны быть в центре внимания всех рабкоров и селькоров.

Для установления лучшей связи редакции «Рабочего Клича» со стенгазетами города — совещание рабселькоров избрало 4-х рабкоров, которые прикрепляются к определенным стенгазетам и будут еженедельно на своих заседаниях при массовом отделе «Рабочего Клича» делиться опытом работы.

ПАНКИН.

ВСЕ СИЛЫ РАБОЧЕГО КЛАССА НА БОРЬБУ

В КОМСОМОЛЕ

Подготовка к XV МЮД'у

С пленума горкома ВЛКСМ

На состоявшемся недавно пленуме горкома КСМ был проработан доклад о подготовке к 15 международному юношескому дню. Пленум высказался о необходимости во всех комсомольских ячейках немедленно начать подготовку к 15 МЮД'у, привлечь к подготовке не только комсомольцев, но и беспартийную молодежь, клубы, клубный актив, юнсекции и т. д. Вопрос о проведении 15 МЮД'а должен быть поставлен на профсобраниях.

В день МЮД'а комсомольцы покажут свои достижения в работе по соцсоревнованию, в походе на урожай, в выполнении пятилетнего плана и т. д.

Ячейки должны подготовить лозунги карикатуры, диаграммы. так, чтобы демонстрацию в день МЮД'а сделать красочной и боевой. Чтобы демонстрация имела действительно яркий вид. Все комсомольцы должны к 15 МЮД'у приобрести костюмы юнгштурма.

Необходимо обеспечить стопроцентную явку молодежи на демонстрацию.

Единодушно вступили в батальон им. „Комсомольской Правды"

1-го августа на демонстрации был создан комсомольский отряд из 80 человек.

После демонстрации отряд собрался во дворе Осоавиахима. Комсомольцы единодушно приняли вызов «Комсомольской Правды» и дали обещание по первому призыву советского правительства стать на защиту страны.

Комсомольцы, вступившие в отряд «Комсомольской Правды», вызывают последовать их примеру всю комсомольскую организацию гор. Рязани.

КАК МЫ СТРОИМ

Ошибки прошлых лет не изжиты

КОНТРОЛЬНЫЕ ЦИФРЫ УТВЕРЖДЕНЫ С ЗАПОЗДАНИЕМ.—ЗАКАЗЫ ПОСТУПАЛИ НЕСВОЕВРЕМЕННО. ПОСТРОЙКИ БЕЗ ПРОЕКТОВ.—МЕХАНИЗАЦИЯ ОТСУТСТВУЕТ.—НЕТ УЧЕТА СТОИМОСТИ ОТДЕЛЬНЫХ ЕДИНИЦ.—ДОБИЛИСЬ ЛИ МЫ СНИЖЕНИЯ СЕБЕСТОИМОСТИ?

Обследование капитального строительства, произведенное окрРКИ в 6 местах, показало, что главнейшие дефекты, имевшие место в прошлом, остаются и поныне. К таким дефектам относятся следующие:

Позднее утверждение планов строительства, особенно в промышленности, являющиеся следствием запоздалого утверждения ВСНХ контрольных цифр. Так, окончательно контрольные цифры были утверждены ВСНХ лишь в конце декабря 1928 года в общей цифре без подразделения по отраслям промышленности. План же капитальных затрат ваттреста был утвержден ВСНХ лишь 23 марта 1929 года, при чем в этот план по требованию текстильного директората ВСНХ были введены новые об'екты на 35.000 р., что явилось полной неожиданностью и создало затруднения в деле подготовки к строительству по новым об'ектам, так как зимний сезон был в конце и подвозка материалов санным путем не могла быть выполнена на 100 проц.

Это обстоятельство поставило в затруднение и специальную строительную организацию—Рязстрой, который не мог выявить об'ектов будущего строительства и, не получив своевременно заказов, не мог составить плана работ и вынужден был вести заготовку стройматериалов вслепую.

Все это отразилось на ходе строительного сезона.

Рязстрой, запросив от промпредприятий и учреждений еще в сентябре 28 года сведения о предполагаемых заказах, к 1 апреля 28 года имел работ по договорам, в том числе и перешедших от 1928 года, лишь на 347.180 р., т. е. 25,3 проц., от годовой программы работ (1.375.000 р.) и собственных по постройке Ташковского кирпичного завода на 300.000 руб., т.-е. 21,8 проц. В апреле поступило заказов на 181.633 р., т. е. 13,2 проц., в мае на 247.000 р., т. е. 17,9 проц. и в июне на 300.000 р., т. е. 21,8 проц.

Таким образом в разгар сезона поступило заказов 52.9 проц., от общего об'ема работ. Учитывая вытекающие из этого отрицательные последствия, окрРКИ при каждом обследовании строительства отмечала запоздание с утверждением контрольных цифр, прося НКРКИ воздействовать на ВСНХ.

Последним обследованием установлено, что строительство производилось без календарных планов. В отдельных случаях, как например, строительство Стромсторя на Шуровском заводе, при неясности и неточности проектов, несоответствии предварительных смет надобности работ, при отсутствии предварительных смет на отдельные постройки, при неполной обеспеченности материалами и рабочей силой и в то же время при раздутости административного и технического аппарата несоответствующей квалификации, что вызвало впоследствии полную замену штата.

Имелись случаи производства строительства и без проектов, как например в ваттресте, или без утвержденных управлением строительного контроля проектов.

Имеется случай производства строительства без надлежащей увязки затрат с эффективностью будущего производства. Так, затраты на реконструкцию Касимовской фабрики «Красный Текстильщик» составляют с оборудованием 1.900.000 р., а в результате сокращение вырабатываемой продукции по ее стоимости с 4.000.000 р. до 2.800.000 руб.

Все это говорит о недостаточной подготовке к строительству.

Организация самого строительства также в отдельных случаях сопровождалась существенными дефектами. Даже на более крупных работах, как например, строительство Шуровского цемзавода или строительство Рязстроя отсутствовала даже простейшая механизация. На строительстве Шуровского завода отмечена плохая постановка учета расходования материалов, в связи с чем возникло сомнение в правильности их расходования, что вызвало командировку на Шуровский завод губинжа со специальным поручением от окрРКИ осветить этот вопрос, при чем на основании представленного им доклада постановлено образовать специальную комиссию для проверки материальной отчетности с подведением итогов.

Плохая организация строительных работ в отдельных случаях сказывается и в таких фактах. Стромстрой при сдаче Шуровскому заводу работ не имел даже ведомостей обмеров, не говоря уже об исполнительных сметах.

На всех строительствах отсутствует учет стоимости единицы отдельных видов работ с распределением затрат на рабсилу, материалы и накладные расходы, а также среднего заработка, рабочих и выработки основных видов работ на один рабочий день. Последнее обстоятельство не дало возможности выявить результаты снижения стоимости строительства и дать ответ,—выполнены ли директивы правительства в этой области или нет. Правда в ваттресте удалось установить, что директивы о снижении стоимости строительства в 1929 году выполнены по заданиям общественного значения на 11,5 проц., т. е. полностью.

Качество строительства в отдельных случаях также оказалось не на высоте. Особенно это относится к железобетонным сооружениям, в которых на фабрике «Красный Текстильщик» и на Муринской фабрике оказались трещины, требующие специального изучения их характера и причин появления для принятия соответствующих мер к их устранению.

На Шуровском же заводе в отремонтированном деревянном доме оставлены части, зараженные трибкором, что угрожает заражением и остальным здоровым частям.

Не везде уделялось должное внимание производственным совещаниям и социалистическому соревнованию, которое, как показал опыт других мест союза, дает осязательные результаты и в деле строительства.

Приведенные выше факты говорят о том, что только надлежащая и своевременная подготовка к строительству и хорошая организация могут обеспечить успех и на этом фронте социалистического строительства. Так и подошла к этому вопросу окрРКИ, которая, по заслушании результатов обследования, в своем постановлении предложила всем производящим строительство организациям:

1. Теперь же взять целевую установку на окончание проводимых работ с меньшей затратой срока, намечённого по плану для их выполнения.

2. Теперь же приступить к составлению планов по промышленному, коммунальному и др. строительству, в соответствии с требованиями ЭКОСО РСФСР, при чем составление планов по строительству увязать с 5-летним планом и учетом хозяйственной выгодности и целесообразности намеченных об'ектов по строительству.

Особо предусмотреть при составлении планов дальнейшее снижение его стоимости и др.

Инспектор окрРКИ

ХРОНИКА СОРЕВНОВАНИЯ

На электростанции, в ячейке и в профорганизациях установилось вредное мнение, что у них себестоимость уже достаточно снижена и дальнейшее снижение невозможно.

* * *

У печатников и на кондитерской фабрике понижение себестоимости совсем ничтожное. **Там по социалистическому соревнованию не сделано абсолютно ничего.** У печатников составляются только планы, а кондитеры даже не знают ничего о соревновании.

Ждем ответа

Касимовским ЦРК в начале июля был послан Рязанскому ЦРК вызов на социалистическое соревнование.

До сих пор ответа на этот вызов Касимовский ЦРК не получал.

Касимовцы очень интересуются—где путешествует их вызов и не заблудился ли он в бумагах Ряз. ЦРК, не дойдя до цели.

РАБОТНИК ПРИЛАВКА

В ДНИ СЛЕТА

Наша смена—наша гордость

Дети должны стать нашей прочной классовой опорой

ВСТРЕЧА СМЕНЫ

Бодро и весело

День раскален солнцем. И от сверкающих в солнечном блеске медных труб оркестров, от ярко красных плакатов и пестрой толпы —жара кажется еще невыносимей.

Но люди идут бодро и весело, с песнями, с музыкой, с барабанами. Длинной лентой вытянулись колонны по Московскому шоссе—комсомольцы в зеленых «юнг-штурмовках», моряки-допризывники, дружина сестер Красного Креста в кипенно-белых передниках и косынках, профсоюзы и пионеры. Больше всего пионеров. Да это и понятно. Сегодня их день. Сегодня—встреча участников первого окружного пионерслета в саду клуба Казанской ж. д.

Огромная площадка сада быстро наполняется людьми, тесными рядами окружая трибуну.

Пополнить большевистские ряды

Товарищи!—открывает митинг секретарь губкома комсомола **тов. Власов,**—сегодняшний день комсомол приветствует нашу смену —юных ленинцев.

— Сегодняшний день мы делаем смотр детям, которые готовят из своих рядов стойких бойцов за дело рабочего класса.

— Для нашей борьбы, для наших побед—мы готовим силы не только из взрослых, но и из детей, которые должны пополнить большевистские ряды.

— Сегодня мы делаем смотр третьему нашему поколению—юным пионерам,—говорит в приветственном слове от губкома партии **тов. Волгин.**

Закалить новых бойцов...

— Сегодня мы проверяем, как наше третье поколение готовится к будущей борьбе за коммунистическое общество.

— Сегодня мы делаем смотр и советской общественности, проверяя, как наши советские и партийные организации оказывают помощь юным пионерам, достаточно ли работали они для того, чтобы закалить из детей новых бойцов за коммунизм.

И старый, и молодой

— Юные ленинцы!—обращается к пионерам мытчерокруга т. Харитонов,—разрешите мне от имени рабоче-крестьянской Красной армии приветствовать вас,—нашу третью смену.

— Вы, родившиеся в дни великой и ожесточенной борьбы, когда ваши братья и отцы напрягали все силы, чтобы завершить дело революции, вы должны развить в себе ту же самую непоколебимую твердость в дальнейшей борьбе за дело коммунизма.

— Да здравствует весь пролетариат—и старый и молодой во всем мире!

— Да здравствует наша третья смена юных ленинских бойцов!

Мы к ней готовы

— Товарищи,—звенит с трибуны голосок пионера Морозова,—от имени 17.000 пионеров приветствую...

— Мы знаем, что из нас пионеров—комсомольцы и партийцы готовят смену и мы к этому готовы.

— Пионеры! Будьте готовы!

— Всегда готовы!—отвечают тысячи голосов, звонкие брызги детского единодушия.

Смотр детского творчества

(С выставки пионерского слета)

В течение двух часов, после открытия выставки пионерского творчества, поток посетителей не прекращался.

И не даром. Посмотреть есть на что.

С'ехавшиеся на губслет пионеры привезли с собой на выставку очень много интересных экспонатов.

Красной нитью во всех отделах выставки проходит стремление пионеров итти в ногу с современностью.

Пионерская мысль, пионерское творчество развивается в полной параллели со всеми кампаниями и мероприятиями партии и советской власти, в неразрывной связи со всеми важнейшими политическими событиями.

В сельскохозяйственном отделе — взращенные руками пионеров зерновые и огородные культуры.

«Вырос за неделю»—извещает наивная записка у большого огурца с пионерского огорода.

Модели веялок, сортировок, тракторов свидетельствуют о напряженном внимании детворы к индустриализации сельского хозяйства.

Танки, ружья, диаграммы, работы стрелковых кружков демонстрируют успехи военизации детей.

Пионерская выставка ярко показывает, что из пионеров растет деловитая, классовая смена борцов за социализм.

С. Т.

Облигации займа в руках рабочих и крестьян- доказательство их активной помощи социалистическому строительству

Бюро горкома ВКП(б) о займе

Усилить перекличку между предприятиями и учреждениями

Реализация займа встретила шпрочайший отклик со стороны трудящихся. По Рязани (в круглых цифрах) распространено займа уже на 700 тысяч рублей.

Но это еще не значит, что все обстоит благополучно. Бюро горкома ВКП(б) отмечает, что в ряде предприятий некоторые коммунисты и комсомольцы не содействуют распространению займа и даже стали отказываться от подписки. Такие случаи были на «Победе Октября» и на Сельмаше.

Вот почему бюро горкома предложило ячейкам повести самую решительную борьбу с теми партийцами и комсомольцами, которые срывают работу по реализации займа.

Далее бюро горкома отмечает, что у строителей, в губжилсоюзе, среди домашних работниц партита и у просвещенцев — дело по распространению займа поставлено слабо.

Подписка по Рязани должна дать минимум миллион рублей и агитацию за подписку надо вести самым усиленным темпом.

Соревнование по подписке на заем развертывается еще слабо. Бюро горкома, признавая соревнование наилучшим методом реализации займа, обращает внимание всех ячеек на необходимость широко развернуть соревнование и усилить не рекличку по соревнованию.

Плохо поставлено дело по реализации займа и среди неорганизованного населения. Ячейкам надо учесть это. Бюро горкома обязало городскую комиссию и ячейки немедленно начать работу среди неорганизованных граждан.

Пора также обратить серьезное внимание на оформление подписки в кредитных учреждениях.

Наша задача — не ослаблять кампанию, вести за передовыми рабочими и сработниками все слои трудового населения и целиком провести в жизнь все решения бюро горкома.

ЧУДОТВОРЦЕВ.

ХОРОШИЙ ПРИМЕР

В течение 5 лет 1/4 однодневного заработки

Коллектив служащих Рязанского отделения Моссельбанка берет облигаций займа на полуторамесячный заработок и призывает последовать его примеру коллективы Комбанка и окрселькредсоюза.

На общем собрании служащих в президиум поступило заявление сотрудника Моссельбанка Малешенко следующего содержания:

— «Подписываюсь на 3 заем индустриализации на полуторамесячный заработок (200 руб.) и делаю в течение пятилетки ежемесячное отчисление в одну четверть процента от однодневного заработка на дело индустриализации»...

Рязанцы выиграли 6600 рублей

Рязанское отделение госбанка по 9-ое августа выплатило 114 выигрышей, павших на облигации 2-го займа индустриализации во время 3-го тиража. Преобладают сторублевые выигрыши. Всего выплачено банком 6.600 рублей.

Служащим надо брать пример с рабочих

ИНДУСТРИАЛИЗАЦИЯ СТРАНЫ--КРОВНОЕ ДЕЛО ТРУДЯЩИХСЯ

Совучреждения отстают

Соревнование по подписке на заем развернулось, главным образом, на предприятиях производственных. Советских учреждений оно не коснулось. Главным отличием подписки на 3 заем является энтузиазм масс рабочих, подписывающихся на двойной, тройной заработок. Есть много подписавшихся выше тройного размера своего заработка.

Не то мы видим в учреждениях. Здесь еще большое поле для увеличения суммы подписки. Этому очень может помочь соревнование.

Посмотрим, как обстоят дела в нескольких совучреждениях.

В губздраве

Зарплата сотрудников, об'единяемых месткомом губздрава, достигает 2868 руб. Подписка выражается только в 2.773 руб. 13 человек сотрудников получают оклад жалования до 200 руб. и выше. Ясно, что эта группа служащих может довести свою подписку на заем, если не до 400 руб., то до 300—350 руб. вполне.

Служащие губздрава, получающие мизерное жалование в 33—35 руб., подписались на сумму выше месячного заработка, чего не могли сделать получающие больший оклад.

Ясно, что в губздраве, при соответствующей постановке соревнования подписку можно довести не до 2773 руб., а до 5000 руб.

В коллективе ГИК'а

В коллективе ГИК'а несколько лучше обстоят дела, но все же далеко не блестяще.

Как и в губздраве, имеется тенденция у высокооплачиваемой группы подписаться на меньшую сумму, чем низкооплачиваемые товарищи. Так, например, тов. Коллер (единственный в коллективе) подписался на двойную сумму своего жалования, что составляет 100 руб.

Зарплата сотрудников ГИК'а составляет 5415 руб. в месяц. Подписка достигла 6470 руб. И здесь можно смело довести до 8000 руб.

В управлении стройконторы есть много сотрудников, получающих большое жалование и подписавшихся лишь на месячный оклад.

При соревновании эта группа может дать гораздо большую сумму. Такое же положение и в ГСНХ, где подписка на заем также развернута недостаточно.

Надо немедленно начать соревнование

Месткомы советских учреждений должны немедленно начать соревнование по подписке на заем. Соревнование должно охватить, как месткомы между собой, так и внутри себя.

Соревнование должно быть развернуто по следующим принципам —на лучшую работу месткома по более полно развернутой агитационно-раз'яснительной работе, по наиболее полному и большему охвату подпиской. На лучшего подписчика и лучшего распространителя.

Надо организовать экстренный выпуск стенгазеты, посвященной этому вопросу.

С. Т-СКИЙ.

Подписываются на трехмесячную зарплату и вызывают

Двадцать сотрудников Фениевского общества потребителей, зарабатывающие в месяц в общем 830 рублей, подписались на 2.400 руб., т.-е. почти на трехмесячную зарплату.

Фениевцы вызывают на соревнование служащих Михайловского рабкоопа, Чуриковского и Малиновского обществ потребителей.

ВЫЗЫВАЮ НА 300

Беру облигаций третьего займа на 300 руб. и вызываю подписаться на такую же сумму следующих товарищей:

Аскенази, Крестьяниновa, Козлова и Иванова (губпромсоюз), Петрова (Рязпотребсоюз), Янова, Девятова и Суркова (Селькредсоюз), Чекулаева, Коновалова, Жикина, Крекнова, Пестрецова, Ильина, Мещерякова, Маратова, Мельника, Алешина, Комарова.

В. Ч.

Больше заботы о красноармейцах и их семьях

ВСЕМ СЕКЦИЯМ РКИ ПРИ С/СОВЕТАХ, РИКАХ И ГОРСОВЕТАХ

Большое количество жалоб, поступающих в РКИ и органы прокуратуры об извращении закона о льготах и преимуществах для военно-служащих РККА и их семей говорят о том, что закон этот на местах проводится неудовлетворительно. О законе часто не знают не только отдельные граждане, семьи призванных, но о нем плохо осведомлены и низовые советские органы: РИКИ и сельсоветы, от которых часто и зависит осуществление закона о льготах.

Запросы и ходатайства семей красноармейцев часто не удовлетворяются, или же удовлетворяются после большой волокиты и с ущербом для семей красноармейцев. А между тем закон 1925 г. (собрание узаконений № 64, ст. 519) вменяет в обязанность всех органов советской власти «уделять особое внимание возникающим в их производстве делам, где затронуты интересы красноармейцев или его семьи, имея в особенности в виду, что в отсутствии находящегося на действительной военной службе эти интересы не могут получать надлежащей защиты».

Для неуклонного и своевременного проведения в жизнь кодекса законов о льготах красноармейцев, в соответствии с постановлением ВЦИК'а все местные исполкомы должны выделить по одному из членов президиума, с возложением на него руководства и ответственности за данную работу. Одновременно ВЦИК предложил органам РКИ установить наблюдение и контроль за правильным и своевременным выполнением кодекса законов о льготах и преимуществах для военно-служащих РККА и их семей со стороны ведомства и местных исполкомов.

Раз ОКР. РКИ, во исполнение постановления Президиума ВЦИК, от 27-V—29 года и циркуляра НКРКИ РСФСР от 9 июля 1929 года за № 612, **предлагает всем секциям РКИ при сельсоветах и РИК'ах установить постоянное наблюдение за выполнением льгот и преимуществ военнослужащим и их семьям со стороны местных советских органов.** В частности, необходимо проверить:

1) по линии земледелия (выдачу семссуды, сельхозинвентаря с прокатных пунктов, предоставление леса, оказание ветеринарной помощи.

2) по линии финансов—сельхозналог, льготы по местным налогам, по окладному страхованию, отпуск средств на обеспечение семей красноармейцев.

3) в области социального обеспечения:—своевременное рассмотрение и удовлетворение заявлений и жалоб красноармейцев и их семей, оказание трудовой помощи по линии крестьянских обществ взаимопомощи, популяризации законов по обеспечению семей красноармейцев.

4) по линии труда: своевременное предоставление работы демобилизованным, пособий по безработице и т. д. 5) народного образования: прием в школы детей красноармейцев, детсады, интернаты и т. д. 6) здравоохранения: предоставление лечебной и медикаментной помощи.

В своей работе секциям РКИ следует держать постоянную связь с выделенным членом президиума соответствующего исполкома.

Результат о проделанной работе предоставить в РКИ к 15-XI—29 г.

Зам. зав. губРКИ МАРЧУК.

ПО ГОРОДАМ и СЕЛАМ

Телеграф, телефон, почта-от наших Корреспондентов

Ряжские деревни соревнуются.—Полмиллиона рублей на электрификацию сел.—Строевая древесина колхозам.—Кулаки в тумской кооперации

Социалистическое соревнование в быв. Ряжском уезде

Сапожковские и ухоловские впереди

Проведение социалистического соревнования в б. Ряжском уезде началось в первой половине мая. Для более правильной постановки работы по соревнованию на местах,—викаки были даны указания, по сельсоветам и кооперативным об'единениям, а также практиковался созыв производственных совещаний.

Кроме того по уезду проведено 9 волостных крестьянских конференций, на которых проработан ряд практических мероприятий—по организации социалистического соревнования.

Первые шаги этой работы в некоторых волостях (Андреевская волость) имели несколько неверное направление. Селения включали в договора вызовы на постройку школ, не располагая на это средствами,—намечали организацию колхозов не целым обществом, а частью хозяйств и меньше всего обращали внимания на мероприятия практического характера, легко выполняемые для соревнователей.

В Ряжской волости к социалистическому соревнованию приступили поздно. Заключив договора,—успокоились и не проверяли выполнения поставленных в договорах условий. Спустя некоторое время эти недочеты исправлены и сейчас уже началась серьезная работа.

По Сапожковской волости между земобществами заключено на вызов 50 договоров. Чучковская с.-х. артель на соревнование вызвала завод. Учительская конференция вызвала ухоловских педагогов на проведение лучшей работы по летней школе.

По Ухоловской волости социалистическое соревнование проводилось между коллективами, земобществами и садово-огородными товариществами. 34 общества заключили 17 договоров.

6 школьных участков заключили 3 договора.

Всего по Ряжскому уезду заключено договоров 248, из них: между селениями 189, колхозами 26, кооперативными об'единениями 22 и прочими 11.

Результаты соревнования уже сейчас видны: **в Сапожковской и Ухоловской волости распаханы все межи, вывезен навоз, поля засеяны сортовыми и протравленными семенами, вспахивается земля бедноте.**

Я—ВА.

ЗАЖГУТСЯ ЛАМПОЧКИ ИЛЬИЧА

590.000 руб. на электрификацию деревни

В новом бюджетном году намечено провести крупные работы по электрификации сельских местностей в нашем округе.

Будут сделаны электро-установки в 6 селениях Ухоловского района, где имеется 2.700 дворов. Электрифицируется 5 селений Песочинского района (б. Спасского у.), с охватом 1.800 дворов. Затем Морозово-Борки на р. Паре—1.566 дворов и т. д.

Стоимость этих работ выражается в сумме 590.000 руб. Из них 378.000 р. ассигнуется по линии госбюджета. Остальные средства—из местных источников.

ДРЕВЕСИНА ДЛЯ КОЛХОЗОВ

По распоряжению президиума губисполкома, гублесотдел отпускает колхозу древесины из резервной части льготного фонда на 9.450 руб. Древесина эта предназначается для следующих об'единений: Егодаевское товарищество получает на 3.000 р., Апушкинская с.-х. артель —на 1.500 р., артель «Наш Путь» —1.250 р., Коростовская артель— 1.000 р., т-во «Смелый Путь»— 800 р., колхоз «Свет»—500 руб. и т. д.

НОВАЯ РАЗРАБОТКА ЛЕСОСЕК

Президиум губисполкома предложил гублесотделу выделить для лестреста часть лесосек в Касимовском районе, с запасом древесины до 10.000 куб-метров, поблизости к сплаву.

Лестрест обязан немедленно приступить к разработке этих лесосек с тем, чтобы закончить вывозку лесопродукции к сплаву до 15 сентября.

Растет и вызывает на соревнование

Чернышево-Починский колхоз б. Касимовск. у., организован только в феврале 29 г. За этот короткий срок колхоз об'единил 23 хоз. с 120 едоками. Имеет 11 лошадей, 3 коровы. Земля обрабатывается совместно, введено девятиполье, яровой клин посеян шатиловским овсом. В распоряжении колхоза находится 5 десятин сада.

Колхозом заготовлен материал на постройку общего молотильного сарая, сарая для хранения с.-х. инвентаря и риги.

В осеннюю посевкампанию предполагается еще вовлечь в колхоз 10 хоз. и приобрести некоторые машины: жнейки, молотилки, веялки, плуги и бороны.

Намечено оказать помощь бедноте путем вспашки земли и уборки урожая.

Колхоз вызвал Урядинский коллектив на социалистическое соревнование по лучшей уборке яровых хлебов, полной вывозке навоза, ранней вспашке, рядовому засеву и расширению площади.

ЧУЛКОВ.

А У САМОГО РЫЛЬЦЕ В ПУШКУ

В с. Погореловке, Ухоловского района, председателем поверочно-учетной комиссии по сел.-хоз. налогу является П. Богачев.

Получив распоряжение ВИК'а о проведении учета об'ектов обложения, Богачев, вместо того чтобы пройти по дворам с фактической проверкой, сел в канцелярии сельсовета и составил акт, указав в нем, что «с учетом по с. Погореловке все обстоит благополучно, случаев укрытия об'ектов обложения нет» и т. п.

Насколько верен этот акт в отношении всей Погореловки, говорить пока рано, но в отношении хозяйства самого Богачева уже сейчас замечается расхождение: Богачев несколько лет подряд арендует 1 десятину сада, а в нынешнем году еще, и, 2 десятины огорода, которые до сих пор не учитываются.

Выходит, что не все «благополучно» обстоит в Погореловке и первым укрывателем является сам же председатель поверочной комиссии.

Ухоловской райналоговой комиссии следует обратить на это внимание.

ЧУТКИЙ.

РОДИЛИСЬ-БЫ ГРИБЫ, А КУЛАКИ БУДУТ

В 1928 году в Тумскую кооперацию сумел проникнуть местный кулак Заболотный, который занялся заготовкой и мариновением грибов. Дело это для Заболотного было очень выгодное: уравнительного сбора и никаких налогов не платить, сумей лишь заработать. И заработал Заболотный не мало.

Сколько от этих грибных операций приходилось кооперации, — разберет наследователь. Нужно предупредить, что себестоимость грибов со всеми расходами равнялась 10 коп. кило, а продавали их из кооператива по 60 коп.

Правление кооператива, чтобы оправдать себя, пред'явило иск к Заболотному в 2.000 руб. Это дело разбирает суд. Нам важно выяснить другой вопрос: почему правление заключило договор с кулаком Заболотным, когда грибных специалистов было много на бирже труда и не из кулаков.

В том же Тумском районе работает по заготовке сушеных грибов для госторга другой кулак—некий Иванов. Тот уже сумел стать членом профсоюза и состоит штатным сотрудником госторга.

Как работает Иванов — известно только одному госторгу и во всяком случае об этом неизвестно РКИ, так как иначе Иванов давно бы был снят с работы и отдан под суд.

ЖЕЛТЫЙ ГРИБ.

С. СРЕЗНЕВО---В РЫБНОВСКИЙ РАЙОН

Оргкомитет МО признал целесообразным передать селение Срезнево б. Григорьевской вол., Зарайского уезда, из Луховицкого района, Коломенского округа,—в Рыбновский район, Рязанского округа. Причина —близость этого селения к Рыбновскому центру.

Поповские постройки на крестьянские нужды

В марте месяце граждане села Шевыряй, Шацкой волости, приобрели на средства самообложения пожарную машину. Все бы хорошо, да не было пожарного сарая.

Сельсовет на районном собрании граждан поставил вопрос об использовании для этой цели быв. дома псаломщика. После горячих протестов со стороны отдельных граждан, население все же согласилось.

Теперь в селе Шевыряй есть и пожарная машина и пожарный сарай.

НЕЧУШКИН.

ИСТОРИЧЕСКАЯ СПРАВКА

Международное коммунистическое детское движение

Первые пролетарские детские группы до и во время последней мировой империалистической войны представляли собой совершенно нецентрализованные образования. Даже в городах одной и той же страны их организационные формы были весьма различны. Некоторые группы детей руководились родителями, имелись группы нейтрального политического характера, существовавшие под совместным руководством коммунистов, социал-демократов, синдикалистов и т. д.

Проникнутое духом классовой борьбы пролетарское детское движение возникло только после Октябрьской революции. Первые коммунистические детские группы возникли после мировой войны, по инициативе самих детей, которые также хотели участвовать в освободительной борьбе своего класса.

Первые относительно крупные коммунистические детские организации возникли в Германии в 1920 году. Движение развивалось так быстро, что уже 27 декабря 1920 года в Берлине состоялась первая всегерманская конференция руководителей детских групп. С января 1921 года в Берлине начал выходить ежемесячный международный детский орган «Юный Товарищ». На первой всегерманской конференции руководителей ясно определилось, что борьба самих детей плечом к плечу со взрослыми пролетариями должна образовать основу всей работы детских коммунистических организаций: прежние, исключительно культурные, реформистские пути детского движения были осуждены. Выкинут был новый, яркий лозунг: «Ребенок—борец!».

В 1921 году были проведены две крупные кампании: первая международная детская неделя и кампания помощи голодающим Советской России. Первая международная детская неделя прошла с блестящим успехом. В некоторых странах были созданы новые организации, существовавшие раньше, значительно укрепились. В одной Германии в демонстрациях участвовало более 100.000 детей. В Париже демонстрировало 800 детей. Детская неделя была успешно проведена также в Англии, Бельгии, Швейцарии, Голландии и Чехословакии. В сборах в пользу голодающих Советской России особенно активно участвовали детские организации Германии и Америки.

На-ряду с Германией относительно хорошо развивались детские группы в Чехословакии. В Норвегии старые социал-демократические детские группы, частично существовавшие с 1912 года, превратились в коммунистическую организацию: в 1921 г. там существовало 30 групп, об'единявших 2.500 детей. В Италии, где фашизм еще с 1921 года имел особую детскую организацию, так же были созданы коммунистические детские группы, насчитывавшие в мае 1922 года 1.000 членов. Детские группы во Франции имели тогда явно выраженный мелко-буржуазный, анархистский характер и были мало связаны с коммунистическим союзом молодежи. О детских группах в Америке за тот период мало что известно. Интересно отметить, что в январе 1921 года в городе Блек-Диамонт дети, под руководством коммунистической группы, об'явили школьную забастовку, потому что в школе хранился штрейкбрехерский уголь: это было во время забастовки горняков. Детские группы Болгарии, насчитывавшие около 4.000 членов, были хорошо организованы и об'единяли в своих рядах особенно много детей крестьян. До 1922 г. коммунистические детские группы существовали так же, хотя и были немногочисленными, в Бельгии, Голландии, Швеции и Австрии. В Советской России в то время начала развиваться мощная пионерская организация. Однако, в капиталистических странах о ней было еще очень мало конкретных сведений.

В сентябре 1922 года в Берлине состоялась первая международная конференция руководителей детских коммунистических групп. В ней участвовали делегаты Болгарии, Италии, Англии, Франции, Голландии, Австрии, Швеции, Норвегии, Чехословакии и Германии. На этой конференции выяснилось не особенно благоприятное положение международного детского движения: юношеские организации не могли предоставить достаточного количества сил детскому движению, разросшемуся в период 1920—21 г.г., не вырабатались еще методы работы среди детей. Союзы молодежи не были еще в состоянии систематически продолжать начатое дело

В 1923 г. движение за рубежом переживало кризис. После октябрьского поражения германского пролетариата, коммунистические детские организации в конце 1923 года были запрещены и только немногие группы продолжали существовать нелегально. Организации в Италии и Болгарии были совершенно разрушены белым террором. В Норвегии раскол рабочей партии на коммунистов и социал-демократов тяжело отразился на детской организации: она потеряла две трети своих членов. В Чехословакии тоже был значительный упадок движения.

В сентябре 1925 г. в Москве состоялась вторая международная конференция руководителей коммунистического детского движения. С этой конференцией совпадает поворот в истории коммунистического детского движения. Конференция констатировала, что упадок движения об'яснялся не только преследованиями и белым террором.

Слабость детских организаций в капиталистических странах заключалась в их замкнутости, обособленности. Основные моменты поворота в движении заключались в следующем: из замкнутых групп особо развитой части детей организации превращаются в широкие, массовые для всех детей рабочих и крестьян; основой детского союза становится школьная ячейка, а там, где дети работают на фабриках,—производственная ячейка. Перед детским союзом ставятся задачи боевой организации: он должен в соответствующей форме участвовать во всех боях рабочего класса, он сам должен вести энергичную борьбу против эксплоатации детей и против буржуазной школы.

На третьей международной конференции, состоявшейся в Берлине в феврале 1927 г. присутствовали представители Советского Союза, Англии, Франции, Германии, Чехословакии, Австрии, Швейцарии, Голландии, Дании, Швеции и Норвегии. К этому времени возникли уже в некоторых странах прочные, строго-централизованные детские союзы, которые все больше направляли свою деятельность против буржуазной школы и против эксплоатации детей. В Южной Америке возникло несколько новых союзов: в Чили, Аргентине, Уругвае развилось детское движение в Мексике. В Китае в конце 1926 г. была создана революционная детская организация, которая сделала первые шаги в борьбе за экономические требования работающих детей и активно участвовала в революционных боях. Китайские реакционеры прозвали китайских пионеров «молодыми тиграми» за их активную борьбу. После предательства Чан Кай-ши положение пионеров в Шанхае и Кантоне стало очень тяжелым, они продолжали свою работу, но организации «молодых тигров» должны были стать совершенно нелегальными.

В настоящее время прочные детские союзы, связанные с международным детским бюро, существуют в 23 странах. Кроме того, в ряде стран существуют отдельные группы частично работающие строго нелегально, так, что связь с ними чрезвычайно трудна. К этой группе стран относятся Латвия, Литва, Корея и Южная Африка. В некоторых странах прежде существовавшие детские организации уничтожены белым террором—в Италии, Болгарии, Югославии, Эстонии.

По отдельным странам численность и состояние коммунистических детских союзов к началу нынешнего года было таково:

Наиболее крупным из детских союзов капиталистических стран является союз юных спартаков в Германии. Его сильная сторона заключается, прежде всего, в том, что он лучше других союзов умеет применять живые формы работы среди детей. Юные спартаки принимают активное участие в политических кампаниях партии и комсомола, особенно в избирательных кампаниях. Во многих округах германского союза регулярно созываются конференции активных пионеров. Имеется несколько окружных газет для актива. Раз в 2—3 месяца выходит всегерманский орган активных пионеров «Всегда Готов» (для более частого выпуска журнала нехватает средств). К началу тек. года союз юных спартаков насчитывал 8.000 членов. Влияние его на детское движение гораздо больше; группы юных спартаков в 50 человек собирают на митинги от 300 до 500 детей рабочих.

В Англии, после успешной работы во время забастовки горняков в 1926 г., вследствие целого ряда затруднений численность детского союза упала. Теперь союз вновь численно вырос. Влияние пионерорганизации распространяется на много тысяч детей.

Детский союз Франции преодолевает былой застой. В 1928 г. состоялась первая национальная конференция пионеров и вожатых. Численность французской организации достигает 2.000 детей.

Несмотря на преследования буржуазии (запрещение детской газеты, роспуск ряда детских собраний и т. д.) растет пионерорганизация в Чехословакии. 1 января тек.-года состоялся учредительный конгресс чехословацкого детского союза, в котором насчитывается 2.200 членов.

Пионерорганизация Польши работает в чрезвычайно трудных нелегальных условиях и, несмотря на это, хорошо развивается. Во всех важнейших округах существуют пионерорганизации с общим числом в 2.500 пионеров. Особенно сильна организация в Варшаве.

Два года назад детский союз Финляндии переживал кризис вследствие белого террора. Численность союза к началу т.-г.—3.000 членов, но активность детей пока слаба.

В Швеции пионерское движение развивается чисто стихийно, так-как центральное руководство не проявляет особой активности. Союз охватил 2.000 детей. В Норвегии пионерорганизации насчитывают около 1.800 членов. В Дании в союзе немного детей, но организация очень активна. Детский союз Северной Америки принадлежит к лучшим, наиболее активным пионерорганизациям, насчитывающим 4.000 членов.

45 тысяч гект. посевов во власти вредителей

СРОЧНО МОБИЛИЗОВАТЬ ВСЕ СИЛЫ И СРЕДСТВА НА ЗАЩИТУ ПОЛЕЙ

Появление колоссального количества лугового мотылька застало низовые органы власти и земельных работников на местах — врасплох.

По предварительным данным станции защиты растений при ГЗУ (СТАЗРА), **на 10 августа гусеницами лугового мотылька в нашем округе поражено 45.000 гектаров посевной площади.** Особо сильное распространение вредителей наблюдается в Рязанском, Сапожковском, Рыбновском, Пронском, Сасовском, Спасском и Захаровском районах.

Главные силы вредителя на капусте, свекле, картофеле и вике. Обнаружены случаи нападения на клевер и лен.

На борьбу с гусеницами брошены все запасы средств, хранившиеся еще с 1918 года.

Всех наличных средств борьбы с вредителями, как химических (ядов), так и механических (опрыскиватели и опылители) **хватает не более, чем на 3.000 гект.** Значит **около 40.000 гект. посевов отданы во власть вредителя,** который пожирает урожай!

Призывы специально созданной окружной чрезвычайной тройки — о мобилизации крестьянских масс — **не выполняются.**

Сейчас по утверждению специалистов гусеница начинает окукливаться. Основная ее масса станет безвредной через 2—3 дня. Полное окукливание закончится через 8 — 10 дней. **Эти десять дней еще могут принести убыток сельскому хозяйству нашего округа не на одну тысячу рублей.**

По постановлению губернской посевной тройки от 10 августа — **все химические средства, все опрыскиватели должны быть немедленно переведены исключительно на борьбу с вредителями — на вике, клевере, льне и сахарной свекле.**

Для уничтожения гусеницы на картофеле и капусте — нужна немедленная мобилизация всех масс крестьянства. Нужна ручная работа по уничтожению гусениц.

Все РИК'и, сельсоветы, партийные, комсомольские и осоавиахимовские ячейки должны сейчас же обеспечить выход массы крестьян на поля и огороды.

Задача не только в уничтожении вредителей, уже сидящих на растениях, но и в том, чтобы окукливающиеся, уходящие в землю гусеницы с весной опять не появились на крестьянских полях.

Боевой лозунг сегодняшнего дня:

— Ни одного опрыскивателя, ни одного грамма яда — без употребления!

— Ни одних рук — вне действительной борьбы с вредителем!

На тысячу километров площади только 4 кил. хороших дорог

Железно-дорожным транспортом Рязанский округ обеспечен в достаточной степени. По округу проходит пять железно-дорожных линий, общим протяжением в 672 клм. Но железнодорожные пути имеют целью более всего обслуживать связь центра с отдельными населенными пунктами. Движение же собственно внутри самого округа обслуживается гужевым транспортом. Поэтому содержание в порядке грунтовых дорог округа составляет настоятельную и первоочередную задачу.

Гужевых дорог в округе имеется: так называемых, губернских трактов —763 клм., быв. уездных 1.139 клм.; волостных и сельских 6.804 клм., не считая маловажных, имеющих местное значение для районов, и госдорог—103 клм. При общей территории округа в 35.000 кв. клм. на каждые 1.000 кв. клм. площади приходится 249,5 клм. грунтовых дорог: **из них только 4,6 клм. мощеных.**

Нечего и говорить, что состояние грунтовых дорог в настоящее время крайне неудовлетворительно и не может не тормозить развитие народного хозяйства округа.

Некоторые дороги в округе можно считать проездными только в летнее время и зимою. Уже после значительного дождя и, особенно, весною и осенью, дороги делаются совершенно не проездными.

В некоторых местах, лежащих при таких дорогах, возникли даже промыслы, основанные на бедствии проезжающих. Ближайшие к таким дорогам крестьяне промышляют... вытаскиванием из грязи застрявших возов и починкой развалившихся телег.

У нас нет недостатка в приказах и строгости, но нужно согласиться с тем, что употребляемые на дорожное строительство суммы еще слишком ничтожны, чтобы преодолеть все препятствия, которые противопоставляет строительству сама природа. Для восстановления дорожного дела нужны меры более действительные. Наряду с увеличением ассигнований на это дело надо широко использовать общественные методы, о которых много говорилось, но мало делалось.

Нужно не забывать, что дорожное дело в системе растущего народного хозяйства представляет важнейшую отрасль.

Дорожному делу в текущей пятилетке нужно уделить самое большое внимание.

И. П:

Из писем читателей

Мытарство домработницы

Обуздать эксплоататора Кеменева

В № 169 «Рабочего Клича», указывалось на тяжелые условия труда и быта домашних работниц Рязани. Наниматели безнаказанно нарушают трудовое законодательство.

Вот еще один случай, на который нужно обратить особое внимание. Гражданка А. Конкина поступила в услужение к домовладельцу по Селезневской ул. Кеменеву, с оплатой по 7 руб. в месяц. Конкиной приходилось работать с 3-х часов утра до 12 час. ночи, т.-е. почти круглые сутки. Она доила коров (3 шт.), чистила хлев и двор, таскала барду для коров, копала в саду гряды, сажала овощи и т. д. Отдыха никакого. Работала, как крепостная. О выходном дне не было и помина.

Питание давалось очень плохое. Приходилось затрачивать свои последние гроши на пищу, а то «ног не потащишь с хозяйских харчей»...

Спецодежда не выдавалась. Расчетной книжки не было. Зарплата всегда задерживалась. Но дано очередного отпуска. Словом, налицо все признаки беспощадной эксплоатации.

Домовладелец Кеменев является агентом по заготовке молока. Жена его—бывшая баронесса.

Необходимо обуздать этих кровососов, чтобы не повадно было другим.

ОСА.

„Через 2 часа по ложке"

Берегите время потребителя

Почему бывают очереди

— Хлеб есть, а за булками через два часика зайдите,—так встречают потребителей продавцы булочной № 1 «Пекарь» по ул. Революции и рада др.

— В чем-же дело? Ведь, мука для выпечки отпускается вам своевременно. Зачем мы будем ходить в булочную лишний раз?—справедливо упрекают потребители.—Или очередей мало?

— Печку не разрешают топить ранним утром, поэтому и запаздываем с выпечкой булок-с,—слышится ответ со стороны продавцов.

В интересах трудового населения, необходимо в срочном порядке урегулировать выпечку и отпуск булок. Попутно следует обратить внимание на улучшение их качества, так как булки здесь зачастую бывают или сырые, или сожженные.

ПОТРЕБИТЕЛЬ.

РЯЗАНЬ

Заготовка сена прошла успешно

СОЮЗХЛЕБ НА ПОСЛЕДНЕМ МЕСТЕ

По плану на 28—29 г. заготовка сена по Рязанской губ. намечалась в размере 1.200.000 пудов. Фактически заготовлено 1.051.100 п. или 87,6 проц. задания.

Отдельные заготовители работали по разному. С превышением на 9,2 проц. закончил операции Рязкредсельсоюз. На 6 проц. отстал Госсельтрест, на долю которого приходилось полмиллиона пудов. Сасовский Сельсоюз выполнил по своей линии лишь 75 проц. планового задания. Слабее всех оказался Союзхлеб. Им в счет ста тысяч пудов заготовлено только 30.5 проц. Такое недовыполнение задания объясняется тем, что Союзхлеб приступил к работе лишь в январе и развернул ее в марте, когда другие заготовители уже работали полным ходом. В отсталости Сасовского союза большую роль сыграла низовка, находившая работу по сенозаготовкам для себя невыгодной, почему товарность уезда полностью не была использована.

Все же в основном сенные заготовки этого года нужно признать успешными, в сравнении с прошлыми годами.

Этому в значительной мере способствовало своевременное и вполне достаточное финансирование заготовок, а также организация при губторготделе конвенции сенозаготовителей.

Большая часть заготовленного сена отгружена в Москву, 8,8 проц. сдано военному ведомству,—7,1 проц. отправлено в другие губернии и 10 проц. реализовано на внутреннем рынке.

Со стороны сельхозкооперации имело место неполное использование ряда сенных районов. Частники в этих районах, в начале года, заготовили сена внушительное количество. Кроме того, сено вывозилось отдельными крестьянами, прессовавшими сено на четырех прессах. Покупали сено также и под'езчики из северной части губернии.

Д.

К оживлению работы лавкомиссии

На состоявшейся недавно конференции членов лавкомиссий Ряз. ПРК выбрано бюро лавкомов.

9-го августа состоялось первое организационное собрание вновь созданного бюро, на котором был выработан план работы с отдельными лавкомиссиями.

Собрания бюро будут происходить при орготделе ЦРК. На этих собраниях члены бюро получат необходимые инструктированные указания и подробно познакомятся с методами работы лавкомиссий, чтобы в свою очередь инструктировать членов последних, иметь возможность следить за их работой и направлять ее. В задачи бюро входит оживление работы слабых, отстающих лавкомиссий.

С.

Открылся 1-й окружной с'езд избачей

Вчера вечером, в здании педтехникума, открылся первый с'езд избачей Рязанского округа. Присутствует около 100 делегатов.

Деловая работа с'езда начинается сегодня, 13 августа. Первым вопросом стоит доклад об очередных задачах партии и советской власти в деревне.

Новости дня

— **100.000 руб.** ассигновано из резервного фонда Совнаркома РСФСР на работы по мелиорации Мещерского края в нашем округе.

— **Губплан** готовит к печати брошюру о перспективном плане развития народного хозяйства и культуры в Рязанском округе. Брошюра выйдет к 1 окружному с'езду советов —1 сентября.

— **Новая школа семилетка** открывается в с. Мурмине (б. Глазанского у.) с предстоящего учебного года.

— **Гублесотдел** заканчивает работу по сверхсметному отводу лесосек для Москвотопа и лесзага на 1929—30 г. Будет отведено всего строевой древесины 393.000 кубо-метр. и дровяной —153.000 кубо-метра.

— **По заданию центра,** губплан приступил к составлению 5-тилетнего плана научно-исследовательской работы по округу.

— **903.000 рублей** страхового возмещения выплатил губстрах погорельцам за истекшие три квартала (октябрь—июнь). В прошлом году за то же время было выплачено страховки по пожарам всего 785.000 руб.

— **Часть инвалидных домов** г. Москвы переводится в с. Елатьму (б. Касимовского у.). Оборудование помещений берет на себя Моссовет.

— **Выходит из печати** «Очерк полезных ископаемых Рязанской губ.» составленный коллективом сотрудников Мосгеолкома, под редакцией профессора Пригоровского. Брошюра издается Рязанским губплано.

— **250 колодцев и ряд прудов** устраивается в колхозах и разных поселках нашего округа. Работы ведутся под руководством специалистов губземуправления.

— **По данным губстраха,** значительно пострадали от градобития озимые и яровые посевы в следующих районах округа: в Ряжском на площади свыше 6.000 гект., Рязанском —около 3.500 гект., Шацком—до 4.000 га и Сараевском—3.000 гект.

— **Президиум горсовета** согласился с целесообразностью об'единения в один дом всех инвалидных домов Рязанского округа, с сохранением соответствующего количества мест для инвалидов, содержимых по горбюджету.

К ПРИЕМУ В АВИА-ТЕХНИЧЕСКУЮ ШКОЛУ

Губсоватом Осоавиахима проводится комплектование школ техников и механиков авиации.

Условия приема: возраст не ниже—18 лет, образование—школа первой ступени, хорошее здоровье.

Желательно знание одного ремесла —столярного или слесарного.

Кандидаты будут посылаться за счет Осоавиахима.

Прием заявлений до 15-го августа.

ВОЕНИЗИРОВАННЫЙ ВЕЛОПРОБЕГ

Сегодня, 13-го августа, в 5 часов вечера, губосоавиахим, совместно с губсоветом физкультуры и другими организациями устраивает военизированный велопробег по маршруту Рязань—Москва—Рязань.

В пробеге примут участие 15 человек. Будет устроена приемно-передаточная радиостанция короткой волны.

У дома Красной армии, при участии автодора, устраиваются проводы пробега.

На рынке товаров

Правлением инвалидной артели «Розничник» получена большая партия мануфактурного лоскута (весового) и несколько кип сарпинки. Продажа их производится в палатках №№ 12 и 13-й на Сенной площади, в первую очередь для членов-пайщиков ЦРК.

Бесплатный вход в горсад

С 15 августа отменяется плата за вход в городской сад. Содержание оркестра возлагается на торгующие в саду организации.

Куда пойти

КОЛОННЫЙ ЗАЛ.—«С 1-вым апреля».

КИНО «ЭКРАН».—«Зеленый переулок».

ЗАДЕРЖАНЫ В НЕТРЕЗВОМ ВИДЕ

Любимов 52 л.—церковный староста Ямской церкви; Агафонов 25 л.—чернорабочий; Судариков Иван 42 л.—наровязь; Егошкин Степан 39 л.—металлист; Ребров 43 л.—вольнопожарная дружина; Мельников 32 л.—строитель; Савин—41 г.—металлист; Горячев 48 л.—слесарь спиртоводочного завода; Гусев 37 л.,—пищевик; Мещеряков—пищевик; Дурко 60 л.—разгрос.

Курс облигаций госзаймов

(Включая текущ. куп.)

На 13 августа 1929 г.

Наименование займов	Покуп.	Прод
1-й выигр. 22 г. в 5 р.	4-86	——
Беспроц. 26 г. в 100 р.	128-50	130-50
10% выиг. 27 г. в 25 р.	26-27	26-37
6% индуст. 27 г. в 25 р.	25-94	26-04
III-й крест. 27 г. в 5 р.	5-01½	——
II-й % рент. 27 г. в 100 р.	104-95	105
I-й заем инд % % выиг.	26-64	26-743
II-й инд. беспроц. выиг.	25-53	25-6
Сертиф. сберкассы в 5 р.	6-11	6-13
Госуд. 2% заем 1927 г	102-43	——
выигр. заем 1929 г.	101-05	101-47
З. У. К. Х.	10-63	10-65

Происшествия

— 5 августа, из запертого номера 7, дома Крестьянина, посредством подбора ключа, совершена кража осеннего пальто, принадлежащего слушательнице индустриального техникума Орловской.

— В ночь на 5 августа, из склада Моссельпром (ул. Мак. Горького), совершена кража 30 бут. пива и разной спецодежды на сумму 55 руб. Кража раскрыта и часть похищенного обнаружена.

— ОКР розыском раскрыта кража из квартиры гр-на И. С. Ратникова (Троицкая сл. Большое шоссе д. 12), совершенная 2 августа. По делу задержаны А. П. Ракитин—домовладелец в Троицкой слободе и И. И. Матюхин—пенсионер Мос. Кал. ж. д. Часть краденого отобрана.

Где призывнику получить справки

При Доме Красной армии, в кабинете Осоавиахима, ежедневно, кроме воскресенья и четверга, с 6 до 7 час. веч., работает консультация для призывников, рожд. 1907 г., где можно получить разного рода справки юридического и военного характера о призыве.

ГОРКОМ ОСОАВИАХИМА.

Пионерское соревнование по физкультуре

В субботу, с 12 часов, городской сад заполнился пионерами-делегатами на губслет, прибывшими сюда показать свои достижения по физкультуре.

Первым был бег на 60 метров. Отличились в беге мальчик Логинов и девочка Гукина.

По бегу на командное соревнование. Зарайск стал на первом месте.

С увлечением метали хоккейный мяч девочки и мальчики из Пас-Клепиков, Мурмина и Касимова.

День физкультуры юных пионеров прошел с большим под'емом. Достижение у наших пионеров имеются.

На бирже труда

Производственная секция биржи труда вызывает безработных, состоящих на учете биржи труда: мужчин и женщин не моложе 18-ти лет для получения работы по своей специальности—чернорабочими.

Нежелающиеся для получения этой работы, будут сниматься с учета, в виду того, что этот вызов через газету является вторичным.

БИРЖА ТРУДА.

Необходимо исправить

Сельсовету села Никулдяи, Рязанской волости, необходимо исправить под'езд к пруду, находящемуся близ церкви, так как в случае пожара под'ехать к пруду с бочкой совершенно невозможно.

И—ГА.

Извещения

Вниманию просвещенцев

Сегодня, 13 августа, в 6 часов вечера, в помещении муз. худ. техникума созывается об'единенное закрытое общее собрание ячеек (1)(5) губОНО и горОНО.

Повестка дня: О пятилетке народного образования и контрольные цифры 29—30 г.

На собрание приглашаются члены союза рабпрос.

Для членов и кандидатов партии явка обязательна.

БЮРО ЯЧЕЕК.

Парт-кабинет губкома ВКП(б) об'являет, что в пятницу 16-го в 7 ч. веч. в ком. № 45, состоится консультация на тему: «Осенняя посевная кампания».

Консультант КАРПУШИНА.

Сегодня, в 6 час. вечера, в зала Дворца Труда, вторично назначается инструктивное совещание ВКК, на котором необходимо быть избранным членам ВКК, рабочим с предприятий и членам горсовета, избранным в ВКК при совучреждениях, руководителям учреждений и предприятий, секретарям ячеек ВКП(б) и ВЛКСМ и представителям фабзавместкомов.

Зам. зав. губРКИ МАРЧУК.

Зав. отд. ГСПС МАРТЫНОВ.

Сегодня, 13 августа, в 7½ часов вечера, в помещении центральной библиотеки (ул. Ленина) созывается общее собрание членов Рязанской ассоциации пролетарских писателей (РАПП).

На собрании будут прочитаны: рассказ Ив. Макарова «Ни то ни се»; поэма Н. Незлобина «Лингам», стихи Новикова и др.

Вход свободный.

АППО губкома ВКП(б) просит тов. Агапова, находящегося на курсах по подготовке в ВУЗ, явиться 13 августа в АППО губкома.

В среду 14 августа, сего года в 7 час. вечера, в Доме Работников просвещения состоится заседание общественно-экономической комиссии общества исследователей Рязанского края, на каковое приглашаются все члены комиссии.

ПРЕЗИДИУМ КОМИССИИ.

Происшествия

— 5 августа, из запертого номера 7, дома Крестьянина, посредством подбора ключа, совершена кража осеннего пальто, принадлежащего слушательнице индустриального техникума Орловской.

— В ночь на 5 августа, из склада Моссельпром (ул. Мак. Горького), совершена кража 30 бут. пива и разной спецодежды на сумму 55 руб. Кража раскрыта и часть похищенного обнаружена.

— ОКР розыском раскрыта кража из квартиры гр-на И. С. Ратникова (Троицкая сл. Большое шоссе д. 12), совершенная 2 августа. По делу задержаны А. П. Ракитин—домовладелец в Троицкой слободе и И. И. Матюхин—пенсионер Мос. Кал. ж. д. Часть краденого отобрана.

СУД и БЫТ

ДЕЛО СУДИСПОЛНИТЕЛЯ МАХОТИНА

Дел судебного исполнителя Николая Махотина не существовало никаких законов.

Крестьяне жаловались на него: суд присудил, а дело не движется.

Губсуд спрашивал: в каком положении дела, почему нет исполнения.

Махотин молчал, будто это его не касается.

Наконец в ноябре прошлого года, нагрянула ревизия. Беспорядочная груда бумаг—было все, что могла она получить от молчаливого судисполнителя.

215 дел «заговорились» в ней, без намека на какие либо исполнительские действия. Более 20-ти матерей долгие месяцы ждали алиментов от мужей, пока у Махотина скопилась пыль на исполнительных листах. Жалели крестьяне выписаний, надеялись, потерав терпение ругали суд, не зная истинного виновника.

Махотин даже не регистрировал поступавшие к нему исполнительные листы и как долго валялись они у него без движения—установить трудно.

Принимая взысканные деньги, он распоряжался ими, как заблагорассудится. Денежная книга у него имела вид записной книжки, куда записались карандашиком «для памяти» некоторые суммы, при чем плательщики подписей своих в ней не оставляли.

Работа Махотина имела два «раздела»: «канцелярский» и «оперативный». Первый заключался в том, что судисполнитель, сидя на месте, получал от ответчиков по почте деньги и клал... в свой карман. Можно было бы перечислить длинный список лиц, невольно подаривших Махотину рубли: от Спиридова он получил 26 руб., от Кореньковой—8 р. 80 коп., председателя сельсовета села Чурилкова—28 руб., Трубкина 69 р. 34 коп. и т.д.

«Оперативный» раздел работы Махотина можно характеризовать следующим:

Однажды Махотин выехал в одно из сел для взыскания 166 руб. на содержание детей с неного гражданина Титова. Того дома не было. Не смущаясь этим, Махотин произвел торги, распродав на 231 руб. 17 коп. имущества Титова. Затем расчет. 166 руб. вручил истцу, а остальное оставил себе.

В другой раз он приехал в село Лужки, для взыскания 205 руб. с группы крестьян, произвелших самовольную порубку леса.

По одним данным Махотин собрал 264 руб. денег и 1 п. 20 ф. муки, т. е. больше чем следовало.

На суде председатель и секретарь сельсовета с. Лужков заявляют: Не 264 руб., а 289 руб. взял Махотин. А может быть и больше. Его никто не проверял, и собирал он, сколько вздумается.

Учитывая что Махотин растрачивая деньги, присужденные на содержание детей и вообще своими действиями подрывал авторитет судебного аппарата в глазах трудящихся, губсуд приговорил его—к 2 годам лишения свободы, с воспрещением, по отбытии заключения, занимать должности в органах НКЮ и НК ВД в течение 5 лет.

Л. С.

Нам отвечают

На заметку «Артельные дела и делишки» губпромсоюз сообщил, что Слемско-Борковская артель была обревизована инструктором губпромсоюза и обнаружено, что у б. председателя правления Краснова произведены незаконные расходы в 148 руб. и недостача 36 руб. 47 к. Против него возбуждено уголовное преследование. В виду невозможности связать отчетно-перевыборную кампанию с ревизией артелей, для некоторых артелей все же были исключения. На отчетно-перевыборном собрании в Слемско-Борковскую артель был командирован представитель союза Жуков, в задачу которого не входила ревизия артели. Командировка в артель инструктора поставлена в первую очередь.

На заметку об амбулатории при цемзаводе «Спартак» губздравотдел сообщает нам, что деньги на ремонт амбулатории отпущены и в текущем строительном сезоне ремонтные работы будут произведены.

На корреспонденцию.—Нужны ли ревизии вагонов» (Р. К.» № 149) **Начальник Рязанского депо Рязь.-Ур. ж. д.,** сообщил нам, что на ст. Рязань Р.-У. ж. д. имеется ревизор по ремонту вагонов с жительством.

Вопрос о ненужности должности ревизора по ремонту вагонов в производственной комиссии не поднимался. Случаев проставания передачи под техническим осмотром 3—4 часа не было.

ОТДЕЛ ОФИЦИАЛЬНЫЙ

Постановление

Рязанской окружной рабоче-крестьянской инспекции

ОТ 10 АВГУСТА 1929 ГОДА

по вопросу об установлении штатов по всем оперативным учреждениям, финансируемым за счет местного и государственного бюджетов, не подчиненным непосредственно областным отделам. На 1929 30 год.

1) Отметить, что высылка материалов с мест, требуемых пост. ОКРРКИ от 27 июля («Раб. Клич» № 169), несмотря на установленный жесткий срок, идет крайне медленно.

2) Во избежание срыва бюджетной работы и проведения госнормирования ОКРРКИ постановляет:

а) Руководителям всех указанных в пост. от 27 июля оперативных учреждений г. Рязани, а также и тех, которые будут содержаться за счет окружного бюджета, представить штатные материалы по строго установленной ОКРРКИ форме и в 4-х экземплярах к 15 августа, при чем руководителям соответствующих ведомств заранее проверить выполнение указанного постановления ОКРРКИ по отдельным подведомственным учреждениям, упомянутым в настоящем пункте.

б) Всем председателям РИК'ов под личную ответственность собрать немедленно требуемый пост. ОКРРКИ от 27 июля штатный материал в 4-х экземплярах по установленной форме по всем оперативным учреждениям района и, обсудив его на заседании РИКа, выслать своего представителя на совместное заседание ОКРРКИ уполном. отдела труда и ОКРФО по установлению штатов в окладов в нижеследующие сроки.

1. Сп. Клепиковский 20 августа к 9 часам утра.
2. Тумский 20 тоже.
3. Рыбновский 19 тоже.
4. Южно-Рязанский 19 тоже.
5. Северо-Рязанский 19 тоже.
6. Захаровский 21 тоже.
7. Старожиловский 21 тоже.
8. Ижевский 22 тоже.
9. Спасский 22 тоже.
10. Шиловский 22 тоже.
11. Касимовский 23 тоже.
12. Ерахтурский 23 тоже.
13. Елатомский 23 тоже.
14. Кадомский 29 тоже.
15. Ермишинский 29 тоже.
16. Пителинский 30 тоже.
17. Сасовский 30 тоже.
18. Чучковский 31 тоже.
19. Шацкий 31 тоже.
20. Пронский 27 тоже.
21. Михайловский 27 тоже
22. Кораблинский 23 тоже.
23. Рязанский 23 тоже.
24. Ал. Невский 24 тоже.
25. Ухоловский 24 тоже.
26. Сапожковский 26 тоже.
27. Сараевский 26 тоже.

Зам. зав. губ. РКИ МАРЧУК.

Зам. ответств. редактора Ф. ЧАБРОВ.

НОВЫЙ ЛЕТНИЙ СОВЕТСКИЙ ТЕАТР
СЕГОДНЯ 13-го августа 1929 ГОДА
КАТЯ ТАНЦОВЩИЦА
Оперетта в 3-х действиях
ЗАВТРА 14-го АВГУСТА
БАЯДЕРКА

Атлас СССР! ГЕОГРАФИЧЕСКИЙ АТЛАС ШАКАЛЬСКОГО
12 рублей 75 копеек
Заказы и деньги направлять: Москва, Ильинка, 21а, Картоизд. НКВД
ПРИГЛАШАЮТСЯ УПОЛНОМОЧЕННЫЕ

БЮРО МЯСНОЙ КОНВЕНЦИИ
при Рязокрторготделе об'являет, что
заготовительные цены на скот,
опубликованные в № 133 газеты „Рабочий Клич" от 13 июня с. г. СОХРАНЯЮТ СВОЮ СИЛУ ДО ПЕРВОГО СЕНТЯБРЯ 1929 ГОДА
Председатель бюро ФОМИЧЕВ
Секретарь АВЕРИН

ГЛАВПРОФОБР. СОВ. ТУРИСТ. | Москва, Столешников пер., д. 16
ЗАОЧНЫЕ КУРСЫ ЯЗЫКОВ НЕМЕЦК. АНГЛ. ФРАНЦ.
Проспект высылается за 20 коп. почт. марок | Плата общедоступна

Рязокрстрахкасса
доводит до сведения всех застрахованных, что застрахованные (имеющие квалтиру в г. Рязани), **получившие больничный листок для лечения без пометки врача о праве выезда из Рязани и, несмотря на это, выезжающих из Рязани, а также всем не исполняющим предписаний лечврачей,—Рязокрстрахкассы время болезни по больничному листку оплачивать не будет.** № 984.
РЯЗОКРСТРАХКАССА.

ГРАВЕР В. ПИНЕС
специальная мастерская медных и каучуковых печатей и штемпелей г. Рязань, Селезневская, 16.
Существует с 1901 года.
№ 904.

Продаются:
пишущая машина
сист. «Ремингтон» с закрыт. шрифтом (в полной исправности), книжн. шкаф, стен. часы и двуг. ломашн. вещи. Видеть с 12 до 6 ч. веч. Ул. Максима Горького, (Мясницкая) 32.
№ 987.

Отдается комната
для одиноких, 1-ая Пролетарская, ул. 15, дом в саду.
№ 988.

Утеряны:
В контору газеты Рабочий Клич поступили заявки об утере документов
5-го августа 1929 года—по почте:
Конск. кн. Афонина В. Ив. Уч. конск. кн. сер. ЗМ № 3189 на учете в Луховицком вике Катюрина Н. Я. Член. кн. № 5430 гр. д. Миндюкино Зарайской вол. (Буданова) М. П. Талоны от член. кн. № 5122 Зарайского ПРК Новичкова П. От. Воен. уч. кн. зарегистрирован под № 161 при Тумском военкоме Другова Ак. Ан. Удостовер. личн. выдан. Угаринским виком, Починковку В. Ив. Паевая забори. кн. № 23604 ТПО Журавлева В. Е. Член. кн. союза рабпрос выд. в Москве Галкину И. С. Личн. военнск. кн. г. рожд. 1907 выдан. Ермишинским виком, Красоткиной М. В. Паспорт и военск. кн. г. рожд. 1908 гр. с. Вакино б. Кузьминской вол., Рожкова М. Ив. Уч. конск. кн. сер. ЗЧ № 3666 выдан. Путятинским виком, Лагуткину К. Л. Конск. карт. № 9 серия ЗЧ гр. с. Мелехово Каретникову Д. С. Член. бил. медсантруд выдан. Арзамасским уотделением союза, выписка из приказа Нижегородского губздравотдела об отпуске на 2 месяца. от 8-VII с. г. Котровскому Н. Н. Член. кн. № 2957 Сасовского горпо Сенцовой В. Н. Член. кн. № 608 выдан. Сасовским горпо Симагину С. Ф. Член. кн. № 5426 выдан. Сасовским горпо Журавлевой Н. П. Член. кн. № 1662 выдан. Сасовским горпо Клинаеву Г. П. Паспорт гр. с. М. Студенец Сасовского района Гришаева Ст. Ив. Воен. кн. № 1649 выдан. Шацким военным отделом 27-II—27 г. Козлову И. Г. Воен. личн. карт. № 5 кат. 56, член. кн. артели калат. гр. г. Сасово Колдина А. Т. Член. бил. № 28309 ВЛКСМ гр. с. Агарево Сасовского района Сикачева И. А. Удостов. личн. выдан. Рязан. алмотделом в 1928 г Чукалину Я. Аф. Сберегательн. кн. № 5524 выдан. сберкассой при Тренольском агентстве Тренольскому ЕПО. Допризывн. кн. выдан. Елатомским виком, г. рожд. 1907, удостов. личн. выдан. Елатомской волмилицией в 1928 г. комсом. бил. № 13833 выдан. Касимовским укомом ВЛКСМ в 1926 г. Якунькину Ив. Ник.

По кв. №№ 2018—2044:
Уч. воинск. кн. г. рожд. 1906, выд. Московской призывной комиссией в 1928 г., удостов. личн. выдан. Маковским виком, Калужской губ. гр. с. Маковцы Фролкину С. С. Конск. кн. № 271 выдан. Григорьевским виком. гр. с. Казанцино Константинову Н. М. Удостов. об освобождении от военной службы со снятием с учета, выдан. призывной комиссией в г. Михайлове в 1920 г. 21 октября Назинну И. С. Член. бил. союза связи № 17825 выдан. в г. Рязани, уч. совн. карт. выдан. из союза связи, Тимофееву С. В. Член. бил. союза сельхозлесрабочих выдан. отд. союза в г. Коломне Антонову А. Г. Канд. карт. ВКП(б) № 10849 выдан. Сасовским укомом. член. бил. ВЛКСМ № 21920 выдан. Сасовским укомом. Фионкину И. Н. Патент I раз. на личный промысел № 3344 от 4-VI—29 г. выдан. Рязгубфо. Бровкину Н. Д. Канд. карт. ВКП(б) № 5049 выдан. Рязанским укомом Апуреевой А. Т. Закрепит. талоны на 2-ой заем индустриализации прошен № 25 сер. 053042 и беспроцент. № 9 сер. 051849 по 5 руб. Окуневой А. Н. Член. кн. № 1626 Рязанского ЦРК Еремину Н. А. Справка Бакинского ЦРК о переводе 15 р. в г. Касимов свид. о браке выдан. загсом Ленинского района Бакинской губ. Воронину П. С. Бюллетень № 0518749 от 27-VII по 3 августа выдан. амбулаторией водного транспорта в г. Рязани Сазонову Е. Н. Удостов. личн. № 0574718 выдан. Рязанским виком, Гаврилову В. И. Талоны на получение хлеба и продуктов выдан. правлением ЦРК Чулковым Н. И. и А. Н. Метрическая выпись о рожд. № 11 г. рожд. 1929 от 1 января выдан. Назаловским сельсоветом Акимову В. С. Конск. кн. выдан. Спас-Клепиковским виком, гр. д. Медехово Бубликину Г. Ф. Забори. кн. Рязанского ЦРК Шепелю К. Личн. кн. кат. 56 г. рожд. 1892 выдан. в г. Нагорске Ушакову С. А. Забори. кн. № 15095 Рязанского ЦРК Захарову Н. Ив. Удостов. личн. выдан. сельсоветом Старое Устье, Моршанского уезда, Тамбовской губ. гр. с. Устье Никольское Васильеву К. А. Две забори. кн. № 10157 Рязанского ЦРК Ильинову Л. Талоны на получение хлеба Ряз. ЦРК Молодцову С. Д. Дровян. кн. № 16657 выдан. Моск. Каз. ж. д. Лишну В. В. Личн. кн. № 55 г. рожд. 1899 выдан. Мурманским виком. гр. с. Алексаново Мелехову Н. Ф. Справка № 64 об окончании 6 группы II ступени шк. в с. Шапке, Виторову Б. Гр. Член. бил. союза сельхозлесработ. № 25564 Рязан. губ. отдела союза Гришину Ив. Ив. Член. бил. ВЛКСМ № 37781 выдан. Рязанским горкомом Каменевой К. И.

7-го августа 1929 года—по почте:
Член. кн. ДОП № 4057 гр. д. Веренгино Тумской вол. Пайкина Ф. М. Член. кн. союза рабпрос № 3384 выд. Тумским местпромом Клепфонтовой Е. А. Ком. бил. № 39195 выдан. Клепиковским окрпромом Артемову П. В. Уч. конск. кн. белого цвета № 2119 гр. с. Черемха Калужского рика Жданова М. А. Уч. конск. кн. № 120 белого цвета выдан. Кадомским виком, и личн. кн. ф. № 4 (к параграфу 9) № 92-1 Калашникову Ф. Ан. Член. бил. № 155156 союза рабпс выдан. Сасовским уотделением Норинскому К. Ф. Член. коон. кн. № 8140—9137 выдан Зарайским ЦРК Овчинникову С. Н. Кооператива, кн. № 2543 Зарайского ЦРК Вербасовой А. Н. Член. кн. № 8101 выдан. Зарайским ЦРК Бехтиной Ке. Кооператива, кн. № 6312 Зарайского ЦРК Ерзиковой Г. Удостов. личн. № 222, воинск. кн. № 231 и конск. карт. выдан. Гагаринским виком. Шилину В. Матв. Член. кн. № 2136 Сараевского общества потребителей Салаковой М. А. Профбилет № 560976 союза текстильщиков выдан фелой «Смычка» воинск. доп. № 653 г. рожд. 1894 выдан. Спас-Клепиковским военкомом Никитиным И. И. Допризывн. кн. выдан. Спас-Клепиковским военным столом Тулякову М. Е. Член. бил. № 2213 союза связи и свид. № 1236 на право езды выдан. Рязан. товариществом автомоек Соколову А. В.

Через Шиловский район, зам. отдел:
Свид. о рожд. № 11 выдан. Поспелихинским сельсоветом Романову С. И. Конск. кн. № 715 выдан. Веселовским ВЗО Кирьяшину В. С. Конск. кн. № 2297 выдан. Тырново-Сафоновским ВЗО Кукушкину М. И. Проф. сост. союза грузчиков № 174305 выд. Шиловским отделением союза Романову А. Е. Удостов. личн. № 0339687—972 выдан. Шиловским райвоенкомом Нестерову Ал. Ив. Конск. кн. № 818 выдан. Шиловским виком, Хохлову П. Н. Воен. кн. № 312 выдан Шиловским виком, Новолокину Д. Г. Воен. кн. № 24 выдан. 9 отд. 6-ком 3 Разтелеграфа Агошину В. Т. Конск. кн. № 490 выдан. Шиловским ВВО Борисову М. Ф. Воен. кн. № 311 выдан. Шиловским ВВО Кочурову М. Д. Воен. кн. № 311 выдан. Шиловским виком как тыловолчен. Филаткину А. А. Свид. о рожден. № 125 выдан. Шиловским загсом Аверкину И. П. Свид. о рожден. № 125 выдан. Шиловским загсом Аралову Д. И.

По кв. №№ 2052—2078:
Воинск. удостов. выдан. б. Затишевским виком. гр. с. Каменец Рязан. вол. Бабкину И. С. Паспорт г. рожд. 1905 выдан. б. Затишьевской волмилицией Некрашину С. Ив. Патент № 2129 2 разр. на личный промысел бочарн. выдан. Рязгубфо Иванову Ф. А. Член. бил. № 22265 союза Всеработземлеса выдан. 4-V—28 г. Спас-Клепиковским райкомом союза Евсееву И. Е. Канд. карт. ВКП(б) № 7456 выдан. Рыбновской ячейкой ВКП(б). Кононовой Т. И. Удостов. о негодности к воен. службе выдан. 3 корпусным артполком Горулеву С. И. Паспорт № 1845796 выдан. 35 отд. милиции г. Москвы, приписн. кн. г. рожд. 1907 выдан. воен. уч. столом Сокольнического района г. Москвы, профбилет № 007656 союза металлистов выдан Московским губотделом, на получение пособия выдан. Разтелеграфом № 2717 Миронову В. В. Профбилет № 1098762 выдан. политотделом Московского гарнизона военных частей, воинск. кн. № 3238 г. рожд. 1904 выдан 32 отд. местной стрелковой ротой 26-XI—28 г. Кудрящеву В. Г. Профбилет № 4515 союза деревообделочников выдан. Рязанским губплотом Кулешову А. С. Хлебн. и продукт. кн. № 782 выдан. Рязанским ЦРК Силину М. К. Член. кн. и две забори. кн. Рязанского ЦРК Аверкиной Т. И. Удостов. личн. выдан Московской милицией гр. с. Львово Рязан. вол. Пегушкину

Пролетарии всех стран, соединяйтесь!

РАБОЧИЙ КЛИЧ

Ежедневная газета Рязанского Губернского Комитета ВКП(б), Губисполкома и Губпрофсовета.

ГОД ИЗДАНИЯ 12-й

Адрес редакции и главной конторы: РЯЗАНЬ, Советская площадь. Телефон РЕДАКЦИИ 414. Телефон КОНТОРЫ 102.

ЦЕНА ОТДЕЛЬНОГО НОМЕРА 5 коп.

ПОДПИСНАЯ ПЛАТА

	На 1 м.	На 3 м.	На 6 м.
„Раб. Клич" без прил. для уч. и органов.	1—20	3—60	6 р.
„Раб. Клич" без прил. для членов профсоюз. и крестьян	60 к.	1—50	3—60

ЦЕНА НА ОБ'ЯВЛЕНИЯ:
МЕСТНЫЕ:
1 стр. непосредственно позади текста 25 к.
ИНОГОРОДНИЕ:
1 стр. непосредственно позади текста. 40 к.
При многократном печатании скидка.
Мелкие об'явления . . . . . 1 р.
Об'явления со утере документов: с членов профсоюзов и крестьян—75 к. за два документа, а свыше—по 35 к. за каждый документ.
Подписка принимается в главной конторе и во всех почтовых предприятиях.

№ 184 Среда, 14 августа 1929 г. № 184

12 миллионов руб. на рационализацию

В будущем году на рационализацию московских предприятий будет затрачено свыше 12 миллионов рублей. Большая часть этих средств пойдет на рационализацию металлической, электротехнической и химической промышленности.

Затраты на рационализацию быстро окупятся. Уже в будущем году они дадут 23 миллиона рублей экономии. На рационализацию металлической промышленности будет затрачено 4 миллиона рублей, и в следующем же году будет сэкономлено 7 миллионов рублей.

В частности, будут затрачены средства на замену железом латунных частей примусов, вырабатываемых на заводе «Искра». На это будет затрачено 5 тысяч рублей. За год получится 45 тысяч рублей экономии.

На заводе «Штамповщик» вместо импортных химических продуктов будут пущены советские химикаты. Затраченная тысяча окупится 28 раз.

На заводе им. Калинина будет улучшена обработка деталей, что даст экономию в 75 тысяч рублей, без каких либо затрат.

Одно только рациональное использование сырья на двух фабриках «Мострикотаж» сэкономит 500 тысяч рублей.

На фабрике «Дукат» будет установлен автомат для завертки папирос, который сэкономит 180 тысяч рублей. Механизация завертки товаров на фабрике им. Бабаева сэкономит 165 тысяч рублей.

Классовые задачи посевной кампании

«Правда в передовой «Классовые задачи посевной кампании» указывает, что подготовка осенних посевных кампаний проходит в текущем году в условиях исключительных по размеру и глубине революционной стройки. В результате твердо проводимого курса индустриализации страны наступает то ускорение темпа движения, которое было гениально предвосхищено Лениным. Составленные наметки пятилетнего плана развития сельского хозяйства оказываются в ряде случаев недостаточными для современного движения. Но на всем движении лежит отчетливая печать классовой борьбы. Всякое сколько-нибудь серьезное мероприятие, связанное с социалистической реконструкцией сельского хозяйства, встречает отчаянное сопротивление кулацких элементов.

Борясь с кулаком, бедняцкие и середняцкие массы становятся на путь революционной перестройки своего мелкого отсталого хозяйства. Но каждый шаг по этому пути неизбежно вызывает дальнейшую борьбу, обострение борьбы. В подготовке озимой кампании необходимо самым тщательным образом учесть всю совокупность хозяйственных, классовых условий, характеризующих современный этап развития советской деревни. Мероприятия подготовки к осеннему севу, при правильном их проведении, должны дать в результате укрепление союза рабочего класса с середняком, укрепление бедняцко-середняцкого блока против кулака. Опираясь на заинтересованность середняка в проводимых мероприятиях, опираясь на стимулирующее влияние нашей политики цен и льгот по налогу мы должны добиться в итоге кампании усиления темпа вовлечения середняцких масс в социалистическое строительство.

В то же время необходимо следить за тем, чтобы мероприятия, направленные против кулака, не задевали середняцкую массу деревни, чтобы в политике по отношению к середняку не повторялись случаи перегибов, наблюдавшиеся в предыдущих кампаниях.

При проведении всех указанных мероприятий, особенно по оказанию помощи бедноте, необходимо самым беспощадным образом бороться с кулацким сопротивлением, ликвидировать в кратчайший срок случаи бюрократизма.

Подготовка к осеннему севу,—говорится далее «Правдой»,—только в том случае пройдет успешно, если мы во время ударим по недостаткам, поможем низовым организациям в ходе работы исправлять недостатки, выправлять классовую линию. Здесь **особо важно четкое партийное руководство.** Местные партийные организации должны неослабно следить за развертыванием кампании, держать теснейшую связь с советскими органами, кооперацией и другими общественными организациями деревни.

В озимой посевной кампании представляющей социалистическо-производственный момент жизни деревни, необходима мобилизация общественных сил вокруг партийного руководства. Профсоюзы и организации деревенской бедноты должны быть основной опорой партийных организаций при проведении мероприятий классового значения.

Нужно твердо запомнить, осознать, что выполнения планов и даже превышения планов дальнейшего расширения посевных площадей, под'ема урожайности мы добьемся только в том случае, если сумеем правильно сочетать на практике производственные задачи с классовой политикой.

Конференция призывников

КАМЕНЕЦ-ПОДОЛЬСК, 12 августа. — Во всех районах и селах округа происходят конференции призывников 1907 года рождения. Многие из призывников на конференциях заявляют об отказе от льгот, принадлежащих им по семейному положению и о своем желании немедленно вступить в Красную армию. На конференциях принимается решение производить отчисления в фонд обороны страны.

Всеукраинский слет пионеров

ХАРЬКОВ, 12 августа.—В день всеукраинского слета пионеров состоялась грандиозная демонстрация пионеров. В демонстрации участвовало около 70 тысяч человек. Демонстрация прошла под знаком активного участия пионерии в осуществлении задач конференции.

Китайские империалисты готовят нападение на СССР

под прикрытием слухов о переговорах

Неслыханные издевательства над советскими гражданами

ТОКИО, 10 августа.—Из Харбина сообщают, что **полиция окружила вечером рабочий квартал** около механических мастерских и арестовала свыше 100 советских граждан. По улицам ходят усиленные патрули. При полиции организованы специальные отряды на мотоциклетках и автомобилях.

8 и 9 августа **прекратили работу свыше 3.000 служащих КВЖД—советских граждан.** На многих станциях и предприятиях дороги советские служащие прекратили работу в полном составе и подали в отставку.

Администрация КВЖД распорядилась не принимать заявлений об отставке, но это не подействовало.

9 августа близ ст. Старый Харбин сошел с рельс товарный поезд.

В Хайларе идут большие военные приготовления. В окрестностях города много войск, которые роют окопы и возводят укрепления.

Со складов КВЖД забирается много материалов. Здания железнодорожных школ заняты войсками, которые в них расквартированы.

* * *

ТОКИО, 10 августа.—В связи с массовыми самоувольнениями советских граждан отдан приказ об **усиленной охране дороги,** организован **штаб охраны Харбина,** который объявил, что все неблагонадежные элементы будут арестованы и строго покараны. Неблагонадежными будут считаться все лица, которые не подыщут себе определенных занятий. (Под эту категорию, очевидно, подводятся самовольно оставившие службу, безработные, которых несколько тысяч). Харбинские газеты с целью успокоить население вновь муссируют слух, что Серебряков прибыл на ст. Даурия для переговоров.

* * *

ТОКИО, 10 августа.—Харбинский корреспондент «**Демпо Цусин**» сообщает, что 9 августа поезд № 51 сошел с рельс близ Харбина. Разбито 28 вагонов и ранено 7 кондукторов. **В Харбине попрежнему атмосфера террора.**

По сведениям «**Ниши-Ниши**», за последние два дня с дороги уволено около 1.000 советских служащих. На станции Манчжурия скопилось много советских граждан, которые находятся под охраной солдат и лишены возможности возвратиться на родину.

* * *

ШАНХАЙ, 12 августа—Со ст. Манчжурия сообщают о том, что китайские власти производят **массовые аресты среди служащих и рабочих КВЖД.** Арестованные обвиняются в саботаже и в агитации за всеобщую забастовку. На ст. Манчжурия арестовано 85 человек, в Хайларе—56 человек, в Харбине—110. Как сообщают, все бастующие и появляющиеся на службу будут высланы.

Как передает агентство Го-минь, мукденцы выслали в Хайлар **три дополнительных батальона хейлунцзянских войск и несколько самолетов и бронепоездов.**

РАЗВАЛ НА КВЖД ПРОДОЛЖАЕТСЯ

ТОКИО, 10 августа.—Агентство Симбун Ренго сообщает со станции Манчжурия, что среди советских служащих дороги растет движение за уход с работы. 9 августа китайские власти арестовали 56 советских граждан на ст. Манчжурия и 85 в Хайларе.

Ответ на маневры китайских властей

Сообщение ТАСС

В связи с непрекращающимися слухами, распространяемыми из официальных китайских источников о переговорах, якобы происходящих между б. поверенным в делах Китая в СССР Чжу Шао-яном и представителем СССР, ТАСС уполномочен сообщить следующее:

7 августа Чжу Шао-ян, прибывший на ст. Маньчжурия, обратился по телеграфу к т. Карахану с просьбой командировать на границу полномочного советского представителя для обсуждения с ним всех вопросов, связанных с конфликтом на КВЖД.

8 августа т. Караханом был послан ответ, в котором т. Карахан,—в виду того, что китайские власти легко отказываются от своих же собственных устных предложений,—указал, что в случае если Чжу-Шао-ян имеет передать ответ на ноты Советского правительства, то ему представляется возможность дать его в письменном виде по телеграфу.

9 августа была получена новая телеграмма Чжу Шао-ян, в которой говорилось, что он затрудняется сделать какое-либо письменное предложение в виду недостаточной его осведомленности о разговорах имевших место без его участия между т. Мельниковым и Цаем, и что он считает необходимым разрешение всех спорных вопросов путем посылки специального уполномоченного на то лица для переговоров с ним, или разрешение ему (Чжу Шао-яну) выезда в Москву для личного свидания с т. Караханом.

В виду того, что этот ответ г. Чжу Шао-яна не вносит ничего нового, Наркоминдела решил воздержаться от ответа на него, ограничившись ответом, который им был уже дан 8 августа.

За помощью к Лиге Наций

Китайские милитаристы хитрят

ТОКИО, 10 августа. — Шанхайский корреспондент газеты «Ли-ти» сообщает, что Чан Кай-ши и Ван Чжен-тин предложили Чу Шао-яну задержаться на станции Манчжурия еще некоторое время с тем, чтобы потом обратиться к Лиге Наций с жалобами на непримиримую позицию советского правительства. Таким путем нанкинское правительство надеется заручиться симпатиями остальных государств.

Китайские войска стягиваются к границам

БЕЛОГВАРДЕЙЦЫ ГОТОВЯТСЯ К ВЫСТУПЛЕНИЮ

ШАНХАЙ, 12 августа. — Как передает агентство Го-Вень, мукденцы выслали в Хайлар три дополнительных батальона хейлунцзянских войск и несколько самолетов и бронепоездов. По словам агентства, «тайные приготовления русских белогвардейцев для нападения на своих красных братов по ту сторону границы, делают задачу манчжурских властей необычайно трудной, так как всякое нападение белых на советские войска неизбежно будет иметь последствия для китайских войск».

КИТАЙСКИЕ АЭРОПЛАНЫ—НА СТ. МАНЧЖУРИЯ

ТОКИО, 12 августа.—Как сообщают из Харбина, в местном официозе «**Гун-бао**» помещено известие о том, что китайское командование с целью продемонстрировать свою военную «мощь» **отправило на ст. Манчжурия 10 аэропланов.**

„Долой рабочее правительство! За революционное правительство рабочих!"

Воззвание ЦК английской компартии к ланкаширским текстильщикам

ЛОНДОН, 13 августа.—ЦК английской компартии обратился с воззванием к рабочим ланкаширской хлопчато-бумажной промышленности с призывом твердо сопротивляться попыткам добиваться сокращения зарплаты с помощью арбитража.

Воззвание предлагает создавать комитеты по борьбе с локаутом из рядовых рабочих с тем, чтобы эти комитеты вели борьбу под руководством партии. Воззвание выдвигает следующие лозунги: «Долой рабочее правительство рационализации». «Боритесь за революционное правительство рабочих».

Поднять уровень среднего образования

Программы школ 2 ступени связать с задачами народного хозяйства

В Совнаркоме РСФСР

На заседании Совета Народных Комиссаров РСФСР заслушан доклад Наркомпроса и содоклад НКРКИ о подготовке лиц, оканчивающих школу 2-й ступени, к поступлению в вузы.

Наркомпрос, на основании обследования приемов 1926, 1927 и 1928 г., констатирует **заметное улучшение подготовки.** В общем же констатируется, что общий уровень подготовки и развития поступающих в вузы лиц, окончивших школы II ступени, **продолжает оставаться крайне низким.**

Выдерживают испытания по московским вузам 55 проц., ленинградским—36,8 проц., а по провинциальным—43,4 проц.; при этом следует учесть, что значительная часть окончивших школу 2-й ступени к испытанию в вузы **подготовляются дополнительно на различных курсах и в индивидуальном порядке.**

Обсуждение этих докладов в совнаркоме вышло за пределы основной темы—выявления соответствия подготовки оканчивающих школы II ступени к поступлению в вузы и основные прения были направлены на выявление необходимых мероприятий по увязке программы школ II ступени с задачами развития народного хозяйства.

— Указание докладчика наркомпроса,—говорит тов. Сырцов,—о том, что наша школа второй ступени мало, чем отстает от дореволюционной средней школы, в достаточной мере печально. Докладчик из этого тезиса (вряд ли соответствующего действительности) ухитрился сострожать довод для самоутешения. Такое **настроение удовлетворенности результатами чрезвычайно опасно: оно разлагает волю к улучшению дела. А его улучшить необходимо.**

Уровень грамотности поступающих в вузы,—пока что, трезвычайно низок.

Школа второй ступени должна готовить не только кандидатов в вузы, но давать законченный тип средней квалификации работника, который в состоянии был бы включиться в громадное культурное и хозяйственное строительство, осуществляемое в нашей стране. Этого не получится и не может получиться до тех пор, пока мы все не придем на помощь Наркомпросу, и, в первую очередь, если этого обстоятельства не учтут хозяйственные наркоматы, которые должны ближе познакомиться и уделить большое внимание постановке работы в школах второй ступени.

Совнарком РСФСР поручил специальной комиссии выработать проект постановления правительства, в котором заключались бы необходимые мероприятия по увязке программы школ с требованиями, предъявляемыми для поступления в вузы и с требованиями различных отраслей народного хозяйства.

Комиссия составлена под председательством наркома РКИ тов. Ильина, в **составе тт. Бахутова, Нюриной, Иванова, Никольского, представителей трех вузов и других организаций.**

Нас запутать не удастся

Всего лишь две недели империалистам, поджигателям новой войны, удалось сохранить в тайне свои замыслы в отношении Кит.-Вост. ж. д.

25-го июля правительство американских банкиров разослало пяти другим державам свой секретный «меморандум» (памятную записку) о необходимости установления международного управления на КВЖД. Советскому Союзу об этом ничего не было сообщено, точно дело нас вовсе не касается. Уже одно это обстоятельство наводило, как говорится, на весьма серьезные размышления. И действительно, трудящиеся массы Союза и всего мира тотчас же раскусили основную сущность американского предложения, несмотря на то, что его составители позаботились хорошенько запрятать концы в воду. Нам стало яснее ясного, что под прикрытием пышных слов о «бескорыстном» посредничестве американские банкиры и их европейские пособники протягивают свои щупальцы к достоянию трудящихся масс Союза.

Но какой гвалт подняли они по поводу осторожного отношения СССР к их предложению! Как они прикинулись обиженными, когда советская печать впервые разоблачила содержание их меморандума и то, что за ним скрывается! Можно было подумать, что разбойничьему нападению подвергнулось не наше пролетарское государство, а скажем Америка или Франция. Последняя почла себя «оскорбленной» особенно тем, что ее попытка «бескорыстного» посредничества, предшествовавшая американскому предложению, была отклонена Советским Союзом вежливо, но твердо.

Но вся эта свистопляска продолжалась всего только две недели. Она началась 25-го июля, а уже 10-го августа английское «рабочее» правительство вынуждено признать, что в нашем толковании американского предложения не было решительно никаких преувеличений. Понятно правительство г-на Макдональда признает, что «меморандум» американских империалистов был тщательно скрыт от Советского Союза. Это очень важное признание, ибо если Стимсон (американский министр иностранных дел) действительно озабочен советско-китайским конфликтом и желает, чтобы он скорейшим образом нашел мирное разрешение, то, спрашивается, для чего тут нужна тайная дипломатия?

Далее мы узнаем от г-на Макдональда, что американское предложение действительно имело в виду подчинить управление КВЖД международной комиссии.

За это признание можно только похвалить правительство Макдональда, хотя далеко еще не ясно, с какой целью самое признание сделано. Весьма возможно, что здесь сказывается наличие англо-американских империалистических противоречий в Китае: английское «рабочее» правительство подражая политике твердолобых, попросту ставит подножку американцам. Но вся эта затея империалистов получает исчерпывающее освещение в новом заявлении самих китайских башибузуков. «Если—говорят эти рыцари наветов—СССР попрежнему будет настаивать на выполнении своих предварительных условий, то нанкинское правительство обратится ко всему миру».

Обращаться «ко всему миру»—означает не что иное, как принять американское предложение об установлении международного управления на КВЖД с полным отстранением Советского Союза. Это значит, что и вся провокация на КВЖД была предпринята башибузуками с ведома и по предварительному сговору с великими империалистами.

* * *

ПРАГА, 13 августа. — Закончился допрос 36 рабочих делегатов, арестованных на антивоенной конференции.

После 20-тидневного ареста все арестованные, за исключением трех, выпущены на свободу. Трое оставшихся под арестом обвиняются в незаконной деятельности. Коммунистический депутат Каус до сих пор остается под арестом.

Осадное положение в районе жилавской бойни

Румынская военщина свирепо расстреливала рабочих

ВЕНА, 10 августа.—(ТАСС). Район Жилавской долины, где введено осадное положение самого сурового характера, производит впечатление территории, оккупированной неприятелем. Ежедневно в Жилавской долине под'езжают новые военные подкрепления, которые со всех сторон отрезали район волнений. Забастовка в Лупенах все же продолжается.

Как сообщают семиградские газеты, главной ареной событий была электростанция копей, где рабочие в ожидании военной атаки забаррикадировались. Дав несколько залпов по электростанции, войска со штыками наперевес бросились штурмом на баррикады и заставили рабочих отступить к реке, обстреливая с фланга бросившихся в воду. Многие рабочие утонули. В лесах, полях и даже в отдаленных уголках до сих пор находят зверски искалеченные трупы рабочих, так что точное число убитых до сих пор не установлено. Очень много также раненых, при чем раны их свидетельствуют о том, что войска пользовались разрывными пулями.

Рабочий день горняков удлинен

ВЕНА, 12 августа.—Румынское правительство опубликовало официальное сообщение, в котором утверждает, будто в Лупенах установилось полное спокойствие и будто в субботу рабочие вернулись на работу. Семиградские газеты пишут, что с помощью самых крайних мер властям удалось вернуть рабочих на работу, но что «предпосылки для спокойного хода работ не созданы».

По словам газет, крайне напряженная атмосфера угрожает каждый момент новым взрывом, тем более, что дирекция, воспользовавшись присутствием войск, удлинила рабочий день.

Социал-демократы пытаются использовать создавшееся положение в своих собственных партийных целях. Они агитируют за возобновление работ и послали в Лупены своих представителей для «расследования».

Социал-демократы на стороне убийц рабочих

ВЕНА, 10 августа.—В связи с жилавскими событиями центральный комитет румынской социал-демократической партии опубликовал заявление, в котором осуждает забастовку горняков и отмежевывается от нее.

Истязания политзаключенных в румынском застенке

ВЕНА, 10 августа.—12 политических заключенных в Клаузенбургском военном госпитале голодают уже 44 день. Врачи стараются использовать агонию 9 голодающих для насильственного питания, но все же в момент сознания стречают сопротивление со стороны больных. В результате болезненной процедуры насильственного питания у многих сильные кровоизлияния. Уроженке Бессарабии Лишниц, которая упорно сопротивляется насильственному питанию, выбили несколько зубов. У металлистов Петра Имре и Александра Сенковича началась болезнь легких, сопровождающаяся длительными кровохарканиями. Журналист Эрнст Матей, высохший до костей, в последние дни находится уже в совершенно бессознательном состоянии. У всех голодающих серьезные признаки, жизнь их поддерживается лишь впрыскиваниями... Под потрясающим впечатлением вида голодающих брат одного из них покончил самоубийством.

ПРОБЛЕМА ЗАРПЛАТЫ И БЕЗРАБОТИЦЫ В ПЯТИЛЕТНЕМ ПЛАНЕ

Вопросы труда занимают в пятилетнем плане развития народного хозяйства важнейшее место. Пятилетка предусматривает быстрый рост промышленности и сельского хозяйства. Прирост валовой продукции промышленности составил в 1926—27 году 19,5 проц., в 1927—28 году—23 проц. в текущем году, с которого начинается новая пятилетка должен составить 22 проц. Темп ежегодного прироста продукции принят по плану в 21—22 проц. Такое развитие промышленности должно привести к росту продукции с 13,1 млн. руб. в 1928-29 году до 28,9 млн. руб. в 1932—33 году. Продукция промышленности должна возрасти за эти пять лет больше чем в два раза и превысить довоенную продукцию почти в три раза.

Одновременно пятилетка предусматривает быстрый рост заработной платы. По плану ВСНХ реальная заработная плата рабочих промышленности должна возрасти за эти годы на 56 проц. Это увеличение должно получиться путем повышения номинальной зарплаты на 35 проц. и дальнейшего снижения отпускных цен. Реально ли, достижимо ли такое повышение зарплаты? Ведь ни одна другая страна не знает такого быстрого роста зарплаты. Даже САСШ, находящиеся в особенно благоприятном хозяйственном положении, дают прирост заработной платы за пятилетие лишь в 2—3 проц. В других же капиталистических странах имеется или стабильность заработной платы или даже ее снижение. Если учесть расходы на соцстрах, разницу в квартплате и т. д., то уровень зарплаты у нас выше, чем во Франции и Германии, и отстает только от Англии и САСШ. Некоторые буржуазные и мелкобуржуазные экономисты отрицают возможность предусмотренного пятилеткой быстрого роста благосостояния рабочего класса. Они упускают из виду или сознательно замалчивают тот факт, что рост заработной платы у нас неразрывно связан с повышением производительности труда.

Пятилетний план предусматривает рост производительности труда на 80 проц. То обстоятельство, что пятилеткой намечен больший прирост производительности труда, чем заработной платы, вполне соответствует общим задачам рабочего класса и социалистического строительства, так как таким путем создается возможность увеличивать капитальные вложения в промышленность и сельское хозяйство, поднимать их техническую базу и добиться дальнейшего роста продукции. Само собой разумеется, что для достижения такого темпа роста производительности труда необходимо максимальное напряжение сил рабочего класса, решительная борьба с расхлябанностью, нарушением трудовой дисциплины и т. д. Некоторые отсталые элементы отражают буржуазные влияния, пытаются доказать, будто напряжение интенсивность труда является предельной и что дальнейшее увеличение ее крайне затруднительно даже при больших капитальных вложениях. Нет надобности подробно останавливаться на этих вздорных утверждениях. Ежедневная практика убеждает нас в том, что при устранении неумелого, некультурного, неорганизованного использования рабочего времени производительность труда может быть быстро и значительно повышена. Можно быть уверенным, что намеченный темп повышения производительности труда, увязанный с неуклонным повышением заработной платы, может быть и будет выполнен.

Пятилетний план предусматривает также постепенное смягчение безработицы. Быстрый рост промышленности должен привести к поглощению больших кадров новых рабочих. Но промышленности численность рабочих должна возрасти по пятилетке на 740 тысяч человек, общее же число лиц наемного труда повысится с 7531 тыс. в 1927-28 году до 9724 тыс. в 1932-33 г. Это должно привести к поглощению значительного числа безработных в городах, а также избыточного населения из сельских местностей. На уменьшение безработицы большое влияние должны оказать также мероприятия по развитию трудовых культур в деревне и по повышению технической базы сельского хозяйства. Число безработных у нас постоянно пополняется притоком неквалифицированного труда из деревни, не находящего себе там применения. Намеченные пятилетним планом важнейшие мероприятия по поднятию урожайности, расширению посевных площадей, развитию совхозного и колхозного строительства, а также мероприятия, направленные к усилению отдельных бедняцких и середняцких хозяйств,—все это должно привести к поглощению значительного количества рабочих рук в деревне и к ослаблению притока ищущих труда в городах, а, следовательно, и к ослаблению безработицы. По расчетам госплана число безработных в городах уменьшится к началу нового пятилетия до 400—500 тысяч человек.

Предусмотренный пятилеткой быстрый рост благосостояния рабочих возможен лишь при полном осуществлении намеченного планом повышения производительности труда. Это должно быть совершенно ясно всей рабочей массе, которая должна проявить величайшую энергию, настойчивость и сознательность для осуществления поставленных пятилеткой задач.

А. АЛУФ.

Рязанские известия

— Исполком Второго Интернационала на своей сессии в Цюрихе избрал председателем, вместо Гендерсона лидера бельгийских социалистов Вандервельде.

— По опубликованным на днях в Лондоне статистическим данным в июле на биржах труда Англии **числилось 1.122.000 безработных.**

— Ватиканское государство выпустило свои почтовые марки—**с портретом нынешнего папы.**

— После смерти в 1879 году римского папы **Пия IX** (графа Джиованни Серетти) в Барселоне осталось состояние, **оцениваемое в 6 миллионов пезет.** Сейчас в Черновицах (Польша) нашлась внучка сестры папы, к которой и переходит все это состояние.

— **Загорелся в воздухе бельгийский военный самолет,** пролетавший над Тирлемоном. Летчик благополучно выпрыгнул на парашюте, а **самолет упал на крышу сахарного завода.** Сгорел один рабочий.

— **Скончался известный философ проф. И. Петцольд,** автор переведенного на русский язык труда «Введение в философию чистого опыта».

— **Вулкан Этна с начала августа проявляет усиленную деятельность:** слышны подземные громовые раскаты, видны клубы дыма, вылетает пепел и т. д.

— В Лондоне зарегистрировано несколько заболеваний людей неизвестною **заболеванием—особой формой опасной для жизни тропической лихорадки,** которая передается от покупаев. В 1893 г. в Париже была эпидемия этой болезни с высокой смертностью.

Антивоенные демонстрации во Франции

Солдаты отказались стрелять по рабочим

Красный флаг на крыше собора

ПАРИЖ, 12 августа—«Юманите» продолжает публиковать сообщения из провинции о манифестациях, состоявшихся 1-го августа. В Шартре была проведена забастовка, охватившая все металлические предприятия. Несмотря на полицейские меры, на улицах города состоялась манифестация. На крыше собора был вывешен красный флаг.

Далее «Юманите» печатает корреспонденцию из Валансьена, в которой сообщает, что там 1 августа состоялась очень крупная манифестация. Бастовало 75 проц. горняков. При выходе из фабрик, вечером, состоялась манифестация, в которой приняло участие полторы тысячи рабочих. Произошло столкновение с полицией. Офицеры приказали солдатам взять на прицел. Солдаты было послушались, но сейчас же опустили винтовки.

* * *

ПАРИЖ, 13 августа. Исполком всеобщей унитарной конференции труда принял резолюцию протеста против «муссолиновских методов, применяемых правительством по отношению к рабочим организациям». Резолюция между прочим гласит: «Несмотря на произвольные массовые аресты, несмотря на все преследования, наши организации будут продолжать постоянную борьбу против капиталистического режима и подготовляемой им войны».

С ПЕРВОГО ГУБЕРНСКОГО СЛЕТА РЯЗАНСКОЙ ПИОНЕРИИ

Рожденные октябрем-они будут верными детьми революции

ПУТЬ НАШЕЙ СМЕНЫ—ПУТЬ К СОЦИАЛИЗМУ

Пионерслет—яркая демонстрация тех результатов, которых мы добились в коммунистическом воспитании детей.

Сделано много, но сделать нужно еще больше.

Успехи пионердвижения не должны заслонять и стушевывать собою его недостатков и слабых мест. Качество пионерработы необходимо значительно улучшить.

Воспитакию детей дать четкое классовое направление.

Вместе со всем рабочим классом детские руки в массе незаметных маленьких дел кладут многие, многие тысячи прочных кирпичиков в фундамент социализма

Окружная конференция пионеров

Окружную конференцию пионеры проводят по секциям.
В самой большой комнате центрального пионерклуба заседает сельско-хозяйственная секция, рядом-секции общественно-полезных работ, труда и техники.

Наша смена,—наша радость

Пионеры в борьбе за социалистическую перестройку деревни

Интересный содержательный доклад о пионерской работе в Ряжском уезде, сделал пионер **Ситников.**

— В сельском хозяйстве мы поработали немало,—говорит он.

— В прошлом году у нас было 19 пионерских огородов, а в... 29 году их стало—76 и 1.803 грядки.

Мы организовали детскую сельско-хозяйственную станцию,на которой выращиваем культурные семена; создали 3 детских семеноводческих товарищества.

Наши пионеры принимали большое участие в проведении агроминимума. Мы собрали 400 пудов золы для удобрений, просортировали 30 тысяч пудов семян и протравили 20 тысяч пудов овса и проса. Все это исключительно силами самих пионеров.

Мы распространили 40 пуд. огородных семян и на 300 руб. сельско-хозяйственной литературы. Организовали детские сельско-хозяйственные уголки. Проводили опыты по посеву,—с минеральными удобрениями, и—без них. Распространили 9 плугов и одну сортировку.

Мы всемерно старались помочь бедняцким хозяйствам. Пололи просо на их полях, сажали картофель, пахивали землю 15 беднякам. Организовали домоседство. когда взрослые крестьяне уезжали на работу — присматривать за их домами оставались пионеры младших возрастов.

Мы вели усиленную борьбу с луговым мотыльком и сусликами. Ходили на поля узнавать всхожесть семян: не нужно ли где-шибудь подсеять.

В нынешнем году наши пионеры организовали два новых садоводных товарищества. Теперь всех их у нас —четыре. Питомников стало 6, а в 28 году было только 2. Еще организовали 2 табаководных товарищества.

На выставке 7 наших отрядов получили премии...

Шла у нас работа и по животноводству. Сейчас пионеры берут шефство над крестьянскими хозяйствами по куроводству. Организовано кролиководное товарищество. Есть еще шефство над 15-ю телятами и 4 коровами.

Нами сделано 19 кормушек и утеплено несколько хлевов.

Вместе с комсомольцами мы ходили по селам, проводили контрактацию.

Часть пионеров вступили членами в колхозы.

На коллективном отчете

Кто как работал

По очереди, юные делегаты конференции, отчитываются перед своими товарищами в том, что делали они — маленькие строители социализма в своих местных условиях в помощь комсомолу и партии

На экране детского языка одна за другой встают живые картины пионерского творчества.

— В Спасском уезде—12 пионерских огородов. Там ребята, под руководством агронома заложили опытные участки. В бедняцких садах произведена обрезка и опрыскивание деревьев. Весной организован детский красный обоз. Пионеры разбились на группы и помогают беднякам убирать хлеб.

— Сасовские пионеры деятельное участие приняли в сортировании и протравливании семян: ходили по крестьянским дворам с оповещениями; сами отсортировали тысячи пудов семян. Работали в огородах и садах; горячее участие приняли в празднике борозды.

— У нас, в Спас-Клепиковском районе, у одного нашего отряда 780 гряд в огороде, — информирует мальчик-пионер.

И у других отрядов огороды. Работали все сами, нам никто не помогал, очень мало внимания нам оказывали также партийцы и комсомольцы.

— На 15 пионерских отрядов у нас 8 огородов. Выручку от огородов мы отдаем на горячие завтраки в школах, — говорит мальчик из Старожиловского района.

Мурминские пионеры раздавали остатки огородных семян беднякам крестьянам, исключительно своими силами восстановили пустующие огороды.

Из пионеров Михайловского района рассказывают о том, как пионеры устроили выставку огородных культур и получили 100 руб. премии за лучшие экспонаты.

В Касимовском уезде пионеры устроили 25 образцово-показательных огородных участков.

Кандидатами на вторую категорию, пионеры ставят отряды Сасовского и Спасского уездов и на 3-ю— Старожиловского и Спас-Клепиковского районов.

— На усмотрение штаба!

Ряжские „вызывают"

Конференция сельско-хозяйственной секции заканчивается большим под'емом.

— Пустим «ракету»! Тш-ш-ш...

— Слушайте, пионеры!..

— Ни одного пионерского отряда без коллективного огорода.

Шум сразу смолкает.

— Ряжский район вызывает всех на соревнование. К следующему году, чтобы ни в одном огороде не было частных грядок—все грядки коллективам!

Грохот ребячьих ладоней...

На помощь партии и комсомолу

Во всем полезном застрельщики

В секции общественно-полезной работы пионеры делятся опытом, как они помогали партии в проведении общественно - политических кампаний.

Спасские пионеры во время перевыборов советов устраивали агитвечера.

В Тырновской волости пионеры, агитируя за подписку на крестьянский заем, сами показали пример, купив на 10 руб. облигаций. Пионеры проводили детские утренники, посвященные кампанейским вопросам. Устроив радио-приемник, выезжали с ним в деревни. Организовали сбор бумажного хлама и железного лома.

Пионеры Спас-Клепиковского района в перевыборную кампанию сделали лыжную вылазку в деревни. Проводили антирелизковые вечера. Участвовали в субботниках. Помогали в работе по борьбе с неграмотностью, устраивая домоседство в избах крестьян, уходивших на ликпункты. 100 рублей выручили от сбора железного лома и 10 руб. от бумажного хлама, употребив эти деньги на нужды отрядов.

Зарайские пионеры производили перепись неграмотных, распространяли крестьянский заем, 100 руб. собрали для заграничных пионеров.

В Сасовском уезде пионеры организовали военный поход. Во время лагерной жизни они помогали крестьянам убирать с поля лен. Распространили среди населения на 150 руб. книг.

Пионеры Касимовского уезда разносили по подшефным деревням литературу, провели двухнедельник по борьбе с беспризорностью, собрав 35 руб.

Также много внимания беспризорным уделяли и Рязанские пионеры. Вырученные от продажи собранного бумажного хлама и железного лома деньги они отдавали на борьбу с беспризорностью. Выписывали газеты и журналы для подшефных пионер-отрядов деревни.

Пионеры Ряжского уезда проводили работу с «батрачатами» (детьми батраков), вовлекая их в отряды.

Они имеют связь с заграничными пионерскими отрядами и в дни с'езда получили приветственное письмо из Германии.

Их труд и технические навыки

Труд и техника — непременные и влиятельные элементы в деятельности пионерских организаций. Как видно из выступлений на конференции ни одна организация не обходится без мастерских или производственных кружков.

Пионеры устраивают переплетные мастерские, сапожные, столярные, слесарные и модельные. Затем кружки: швейные, фото, радио, электро и другие.

Пионеры бесплатно переплетают книги для школ, производят починку мебели и крестьянской утвари. Изготовляют радио-приемники для бесплатного распространения среди крестьян, строят модели сельскохозяйственных орудий и проч.

Однако, пионеры в подавляющем большинстве говорят, что в этом деле им совсем не помогают местные партийные и общественные организации.

Пионеры г. Сасова после пожара с великим трудом налаживали работу мастерских.

— Мы делаем все сами,—говорят они,—но нам очень трудно: денег нет и помощи нет. Даже вожатый комсомолец и тот не работает. УИК давно обещал нам 318 рублей и до сих пор (теперь РИК) не дал ни копейки.

Касимовцы говорят: организовался у нас модельный кружок. Желание работать у ребят было большое. Но помощь... только и дали комсомольцы 3 рубля. Кружок скоро распался.

И все-таки у касимовских пионеров мастерские на полном ходу — столярная, слесарная и переплетные мастерские при пионер-доме водников охватывает 300 человек. Переплетчики детдома вот уже год, как работают без мастера — сами дело ведут.

За касимовскими отрядами пионеры на конференции признали первое место по труду и технике.

Герой наших будней

Вот они... новые люди:

Пионер Кошелев рассказывает о своем истинно героическом поступке, на который отважится не всякий взрослый.

— У нас, в Сасовском уезде, есть колхоз «Ленинский Путь». И вот вышло так, что от него отбились 10 хозяйств,—то-ли не поладили, то-ли еще что,—не разберешь их.

Мой отец тоже ушел из колхоза. Тогда я покинул семью и один стал работать в колхозе.

— Почему ты бросил семью?— раздаются голоса со всех сторон.

— А потому,—спокойно продолжает он,—что отец не хотел никого слушать. Я уговаривал его, хитрил даже, заявляя ему: «Из школы меня могут выгнать». А он «ни в какую». Ну, я и ушел из дома..

— Как мы..! пионеры... должны поддерживать коллективное хозяйство, то я...

Неистовые аплодисменты юных конферентов покрывают его слова.

Перекличка с мест

В прениях пионеры добавляют то, что пропустили в докладах их представители.

— Докладчик не сказал, что у нас проводился праздник первой борозды, что мы запахали землю беднякам, дежурили у сортировок.

— Я добавляю: пионеры помогали женщинам-беднячкам. Когда те уходили на собрание, наши девочки оставались дома с их ребятишками.

— Докладчик упустил, что пионеры рассадили 180 корней деревьев вокруг Спасского совхоза «Красный Маяк».

— Мы вступили в члены сельскохозяйственной кооперации.

— А у нас большинство пионеров состоит в колхозе!

— Мы агитировали за то, чтобы крестьяне вступили в коллектив, в «коммуну» и туда записались 35 семей.

— Наши пионеры поставили 84 скворешни.

— В Ряжске отряд при детгородке разбил огород на несколько участков. Между пионерами, которые работают на них, проходит соревнование.

— Мы сумели доказать крестьянам, что приносит пользу их хозяйствам,—говорит пионер Гаврилов из Ряжского уезда.

— Благодаря хорошему отношению к нам крестьян, мы выполняем агроминимум. Они отпускают к нам своих детей и наш отряд вырос вдвое.

У кого лучше?

Отчеты о работе пионерских отрядов и обсуждение их имели на конференции двойную цель: обменяться опытом и, с другой стороны,—в порядке соревнования, определить, где лучше работали пионеры.

— По моему мнению, сельскохозяйственную работу лучше всех проводили пионеры Ряжского уезда, —делает свое заключение один из пионеров.

— Верно! — раздается из глубины зала.

ВСЕ СРЕДСТВА НА ИНДУСТРИАЛИЗАЦИЮ СТРАНЫ

Рабочие поддерживают свое начинание и выполняют обязательства по реализации 3 займа

Крестьяне, крепите смычку с рабочими! Деревня, не отставай от города!

Участие крестьянства в реализации третьего займа

Третий заем индустриализации выпущен на сумму 750 милл. руб. Из этой суммы 500 милл. руб. намечено к размещению среди рабочих и служащих города и деревни, 200 милл. руб. предположено реализовать среди крестьянства и 50 милл. руб. среди неорганизованного городского населения: кустарей, ремесленников, домашних хозяек, частных торговцев, лиц свободной профессии и т. д. Наибольшие трудности представляет размещение займа на 200 милл. руб. среди крестьянства, которое до сих пор недостаточно понимает роли и значения займов в нашем социалистическом строительстве и не понимает своих личных выгод, которые займы дают займодержателям: проценты по купонам, выигрыши путем экономии и мелких отчислений, накопление значительно больших денежных средств, необходимых в хозяйстве.

Однако, несмотря на трудность, размещение 200 милл. руб. среди крестьянства вполне возможно. Необходимо только сейчас же мобилизовать всю советскую общественность вокруг займа и повести широкую агитационно - раз'яснительную работу среди середняцко-бедняцкой массы о значении государственного кредита в общем финансовом плане пятилетия, которым намечено на сельское хозяйство вложить 23 миллиарда 200 милл. руб.

Когда крестьянство осознает важность государственного мероприятия, как выпуск 3 займа индустриализации, то несомненно примет активное участие в размещении. Тем более, что экономические предпосылки к этому имеются: повышение цен на сельско-хозяйственные продукты при неуклонном снижении цен на промтовары, освобождение 35 проц. крестьянства от сельскохозяйственного налога, полное освобождение от налога всего прироста площадей на предстоящие 2 года в бедняцко - середняцких хозяйствах, дополнительное снижение с.-х. налога на 50 милл. руб. в 1929 30 году — все это указывает на хозяйственную мощь основной массы крестьянства и создает благоприятные условия для реализации третьего займа индустриализации среди крестьянства.

КАКИЕ СТОЯТ ЗАДАЧИ ПЕРЕД СЕЛЬСКИМИ РАБОТНИКАМИ И СОВЕТСКОЙ ОБЩЕСТВЕННОСТЬЮ

Руководство кампанией по реализации займа на селе возложено на сельские комиссии содействия госкредиту и сберделу, которые являются ответственными, как за размещение выпущенного займа полностью и в срок, так и за методы работы. Но одни комиссии не в состоянии выполнить всех возложенных на них задач, поэтому им необходимо обратить самое серьезное внимание на организацию там контрагентской сети.

Кроме того, необходимо добиться самого деятельного участия в кампании всех профессиональных,кооперативных и разных общественных организаций, чтобы создать вокруг займа общественное мнение, являющееся залогом обеспечения успеха.

Использовать активнейший отряд селькоров, которые могут оказать исключительное содействие не только в части агитационно-раз'яснительной работы, но и оперативной. В деле организации соревнования на более полное и лучшее проведение подписки между целыми селениями, селькоры могут и должны сыграть значительную роль.

Нужно только всем сельским работникам, всем живым и активным силам деревни взяться энергично за дело и с неослабевающей настойчивостью вести агитационную, раз'яснительную работу, добиваясь, чтобы каждый крестьянский двор, каждое отдельное хозяйство имело обязательство 3 займа индустриализации.

Под таким лозунгом надо проводить кампанию по подписке на заем в деревне и добиться, чтобы лозунг был осуществлен.

Реализация займа в Южно-Рязанском районе

ОБЩЕСТВЕННОСТЬ ДАЕТ ПОКАЗ

Трудящиеся Южно - Рязанского района живо откликнулись на реализацию третьего займа.

31 июля совещание председателей сельсоветов вынесло постановление о подписке на заем в размере двухмесячной зарплаты.

С'езд советов Южно-Рязанского района всем составом подписался на заем. Решено, что делегаты-служащие дают на заем двухмесячную зарплату, а делегаты-крестьяне, как минимум, 15 рублей каждый, и в свою очередь вызывают на соревнование по успешной и лучшей реализации займа среди крестьянства Рыбновский, Захаровский, Старожиловский районы.

Единодушные решения о подписке на заем в размере двухмесячной зарплаты вынесли:

Производственное совещание служащих-продавцов, совместно с кооперированным активом пригородного общества потребителей, которые вызывают последовать примеру служащих Спас-Клепиковского горПО.

Перевыборные собрания месткомов совторгслужащих в Вышгороде, Затишье, Бахмачееве и Рязани.

Члены бюро Южно-Рязанского райкома партии: Фомичев, Гришин, Максаков и техсотрудник райкома Денисов также подписываются на заем в размере двухмесячной зарплаты и вызывают членов бюро Северо-Рязанского, Старожиловского, Рыбновского и Захаровского райкомов партии.

Кроме того, в район с 10 августа выезжают уполномоченные на места в селения для практической работы по распространению и реализации третьего займа индустриализации среди крестьянства.

Крестьянство района должно откликнуться дружной подпиской на заем.

АЛ. НАУМЧИК.

Не менее полуторамесячного заработка

Рабочие Чучковского механического завода промыслово - кооперативного товарищества «Молот» постановили: всем взять займа не меньше, чем на полуторамесячную зарплату.

За два дня семьдесят рабочих подписались на 8.500 рублей, тогда как полуторамесячный заработок рабочих всего завода в среднем составляет лишь 6.784 рублей.

Впереди по подписке идет молодежь, представители которой берут займа на двухмесячную зарплату.

Лучшими подписчиками являются: токарь В. Я. Соловьев, подписавшийся на 300 рублей, и ученики: Е. П. Ефимкин и В. Копейкин, взявшие займа на 100 рублей каждый.

РЯЗАНОВ.

138% МЕСЯЧНОЙ ЗАРПЛАТЫ

Подписка на заем среди сотрудников губжилсоюза на 5 августа дала 3.000 руб.

Эта сумма составляет 138 проц. месячного заработка работников жилсоюза. Подписка продолжается.

КУЛЕШОВ.

Красноармейцы укрепляют фонд индустриализации

Красноармейцы и начсостав N. конвойной роты отчисляют на дело индустриализации свой однодневный заработок и призывают сделать тоже другие воинские части.

ВАСИЛЬЕВ.

Члены месткома Ряжского агентства

госбанка подписываются на заем в размере двухмесячного оклада и вызывают товарищей: М. М. Королева, З. В. Скворцову, С. В. Соколова, О. Д. Статуеву, С. М. Каширина, М. В. Леонтьеву, В. И. Шибаева, и всех членов грушкома, при райадмотделе. Кроме того местком вызывает подписаться на трехмесячный оклад следующих товарищей: Ф. И. Зубкова, Я. Я.Щекутьева, А. Г. Воршева, Ф. И. Лотарева, Н. Д. Собалева, Д. И. Попова, В. П. Бурдина, начальника адмотдела Шурыгалина, предрика И. С. Игумнова и секретаря райкома ВКП тов. Павлычева.

Коллектив служащих Алексеевского селькредиттоварищества берет займа на месячную зарплату. Предправления подписался на двухмесячный заработок. Сотрудники товарищества вызывают на соревнование Ал.-Невское товарищество и Напольновское о-во потребителей.

Вызывают на соревнование

Сотрудники губотдела ВССР А. Куганов и Д. Мишаев, в ответ на вызов т.т. Аристова и Плоткина, берут облигаций на 160 руб. и вызывают следующих товарищей: Кучева (Щуровo), Цеплера (заведующий комбинатом горко), Ершова (цемзавод «Спартак»), Мишина, Володина; Дорогова и Севастьянова (Спас-Клепики).

Заведующий Александро-Невской школой I ступени П. Н. Успенский берет займа на трехмесячную зарплату, обещает распространить облигаций среди крестьян не меньше, чем на 300 руб. и вызывает последовать его примеру педколлективы Ретякинской и Болошневской школ, школьных работников Ятуновской школы Кроткову и Данилову, школьную работницу Шегровской школы М. С. Цыпакову, педколлектив Дашковской школы 1-й ступени и школьных работники: Т. В. Алееву (Алтеевская школа 1-й ступени и Полотебнову (Александровская школа).

12 домохозяек из деревни Марьино 2-е Южно-Рязанского района подписались на 160 руб. и вызывают последовать их примеру остальные 22 двора деревни и села Ретякино, Александрово и Марьино 1-е.

Домашняя хозяйка З. М. Головина берет облигаций займа на 50 руб. и вызывает: Е. П. Кардушину, Р. Л. Плоткину, А. Е. Попову, Т. В. Ястребову, Н. Бабаеву и Н. Н. Смекалову.

Заведующий Григорьевской избой-читальней С. П. Чубуков берет займа на 50 руб. (на сумму, превышающую месячный заработок) и вызывает всех избачей Луховицкого района.

Сам виноват

Следует-ли Митину дать выигрыш?

2-го августа в центральную сберкассу явился служащий ст. Рязань, М.-К. ж. д. Андрей Митин с предложением продать облигацию 2-го займа индустриализации.

Работники сберкассы убеждали Митина воздержаться от продажи облигаций тем более, что ожидались к получению выигрышные таблицы.

— Если же требуются деньги— можно заложить облигацию, но не продавать совсем, — говорили Митину.

Он заупрямился и облигацию продал.

По получении таблиц, оказалось, что на эту облигацию (№ 18 серии 68917) пал выигрыш в 100 руб. Митин, узнав об этом, примчался в сберкассу и начал проливать крокодиловы слезы, требуя выдачи 100 руб. выигрыша по проданной им облигации.

— Я строю домик. Деньги сильно требуются, а потому «покорнейше прошу» выдать мне 100 руб., — пишет Митин в заявлении.

Сберкасса послала запрос в центр —как поступить в данном случае?

РАБОЧИЙ КАЗАНКИ.

БАТРАКИ БЕРУТ ЗАЕМ

Первого августа в селе Старожиловке состоялось собрание батраков.

На этом собрании двадцать батраков подписались на третий заем индустриализации. Подписка дала 360 рублей.

БОРКУНОВ.

ЗА НЕДЕЛЮ

Обзор международных событий

ЧЕГО ОНИ ДОБИВАЮТСЯ

Шила в мешке не утаишь. Секретная нота американского министра иностранных дел Стимсона пяти державам раскрывает захватнические планы империалистов по отношению к Китайско-Восточной железной дороге. Глубоко права была советская печать, утверждавшая, что без посторонней поддержки Чан Кай-ши и его подручные не решились бы на наглый вызов Советскому Союзу.

Стимсон предлагает Англии, Франции, Японии, Италии и Германии добиваться производства «расследования» на К.-В. ж. д. Это расследование должно быть произведено «беспристрастной» комиссией,состоящей из представителей «незаинтересованных» держав. Комиссия установит причины и виновников конфликта на К.-В. ж. д. и определит «таковой порядок управления дорогой, который исключал бы возможность повторения подобных конфликтов в будущем». «На время расследования» должен быть назначен новый управляющий К.-В. ж. д. из числа граждан одной из «незаинтересованных» держав.

План Стимсона ясен. Под покровом «беспристрастных комиссий» и при помощи «незаинтересованных» управляющих готовится захват К.-В. ж. д. империалистами. Министр иностранных дел С.-А. Соединенных Штатов ни слова не говорит в своей ноте о восстановлении прав СССР на дорогу. Но он не собирается также оставлять ее Китаю. Американский капитал, проявляющий сейчас в Китае бурную активность, собирается захватить К.-В. ж. д. и прочной ногой стать в Северной Манчжурии.

Что дело обстоит именно так, доказывает и позиция Второго Интернационала. Малопочтенные руководители этой организации уделяют сейчас большое внимание событиям в Манчжурии. В своей резолюции по этому вопросу они полностью оправдывают действия Чан Кай-ши и требуют разрешения конфликта на К.-В. ж. д. путем «третейского разбирательства». «Беспристрастная комиссия» по плану Стимсона, «третейское разбирательство» по предложению Второго Интернационала—тождество позиций полнейшее. Социал - фашистский Интернационал и на этот раз является лишь рупором и пособником империалистов.

Советское правительство, опирающееся на единодушную волю миллионных масс трудящихся, сумеет отстоять интересы Союза и окажет решительное сопротивление планам империалистов. В борьбе за сохранение мира, в борьбе против военных провокаций и захватнических поползновений империалистов рабочий класс всего мира окажет нам мощную поддержку.

ПОД ЗНАМЕНЕМ КОММУНИСТИЧЕСКОГО ИНТЕРНАЦИОНАЛА

Все силы капиталистического строя были брошены в ход, чтобы помешать пролетариату выйти 1-го августа на улицу. Неслыханные репрессии обрушились на рабочих. Сотни обысков должны были разоблачить «преступные планы» коммунистов. Тысячи арестованных переполнили тюрьмы всего мира накануне международного красного дня. Полиция с остервенением охотилась за руководителями революционных организаций. Коммунистические органы печати были конфискованы. В большинстве стран всякие шествия, демонстрации и собрания в день 1 августа были воспрещены.

Буржуазные правительства пытались нанести решительный удар революционным пролетарским организациям и этим сорвать подготовку к 1 августа. В помощь буржуазии пришли социал-фашисты. Социал-демократическая печать в течение ряда недель изливала потоки грязи и клеветы на коммунистические партии, на революционные профсоюзы, на Советский Союз. Она запугивала рабочих неизбежным кровопролитием в красный день и предупреждала власти о «коммунистических планах восстания». Всеми мерами и всеми средствами пытались социал-фашисты сорвать первоавгустовское выступление.

Не помогли ни репрессии, ни злобный вой социал-фашистов. Пролетариат не дал себя запугать, не позволил отнять у себя право на улицу. 150-тысячное рабочее шествие в Берлине, мужественные выступления польского пролетариата, десятки тысяч бастующих в Париже, огромные демонстрации в городах Америки, тысячи собраний и демонстраций в Чехо-Словакии, Югославии, Швеции, Норвегии, Бельгии, Австрии, Румынии, Болгарии, сотни арестованных, кровавые столкновения на улицах Варшавы, Франкфурта-на-Майне, Чикаго—такова картина международного красного дня.

Впервые в истории международный пролетариат одновременно во всех странах демонстрировал под четкими революционными лозунгами борьбы против империалистической войны, против социал-фашизма, против капиталистического строя, борьбы в защиту Советского Союза.

Рабочий класс и его мировая партия—Коммунистический Интернационал одержали 1 августа блестящий успех.

В РУМЫНИИ ЛЬЕТСЯ РАБОЧАЯ КРОВЬ

Десятый пленум исполкома Коммунистического Интернационала, заседавший в июле текущего года в Москве, отметил в своих резолюциях приближение нового революционного под'ема.Международное боевое выступление в день 1 августа блестяще подтвердило правильность этого указания. А кровавые события в Румынии, о которых сообщил телеграф, показывают, как сильна повсюду в рабочих массах воля к борьбе против эксплоататоров, как экономическая борьба стихийно перерастает в политическую.

Горняки долины реки Жилава, в Румынии, забастовали, предъявив ряд экономических требований. Это не первая стачка румынских горняков. Не раз уже вступали они в борьбу с угольными баронами. Но на этот раз забастовка протекала с самого начала чрезвычайно бурно. Горняков поддержали рабочие электрической станции. Они бросили работу и вся долина Жилавы осталась без энергии и света.

Вызванные администрацией войска дали несколько залпов по бастующим. 32 убитых, несколько сот раненых—таковы результаты расстрела безоружных горняков по данным буржуазной печати. Действительное число жертв, надо думать, значительно больше.

КЛАССОВЫЕ БОИ В ИНДИИ

Начавшаяся несколько недель тому назад в Калькутте забастовка рабочих джутовых фабрик быстро разрастается. Число бастующих достигло уже 120 тысяч и все продолжает увеличиваться.

Причина стачки—попытка нанимателей продлить рабочее время. Джутовые фабриканты решили увеличить с 1 июля рабочую неделю с 52 до 60 часов. Когда же рабочие потребовали соответствующего повышения заработной платы, то натолкнулись на решительный отказ администрации. Рабочие ответили забастовкой.

Попытка фабрикантов продлить рабочий день тем характерна, что положение джутовой промышленности вполне благоприятно, и капиталисты джутовых фабрик получают огромные прибыли. Отдельные фабрики дают ежегодно 300—400 проц. дивиденда (прибыли), т. е. приносят в год в 3—4 раза больше всего вложенного в них капитала. Средний же размер дивиденда по всей джутовой промышленности составляет 95 проц.

Высокие дивиденды объясняются сильнейшей эксплоатацией рабочей силы. Средняя заработная плата взрослого квалифицированного мужчины составляет около 13 руб. в месяц. Женщины и дети, составляющие не многим менее трети общего числа рабочих, зарабатывают в несколько раз меньше. Но жадность капитала не знает пределов.

Фабриканты надеются, что рабочие, большинство которых лишь недавно прибыли из деревни, не сумеют оказать им должного отпора. Действительно, число членов профсоюзов в джутовой промышленности Калькутты составляет всего лишь 10 тысяч, да и то распыленных по трем профсоюзам.

Однако, пример Бомбея показывает, какие неисчерпаемые запасы энергии таит в себе молодой индийский пролетариат. Четвертый месяц уже продолжается стотысячная забастовка бомбейских текстильщиков. И они в громадном большинстве—выходцы из деревни, и там в начале забастовки революционный профсоюз «Красный Флаг» насчитывал лишь 600 членов (а через месяц—уже 80 тысяч). И тем не менее, бомбейские текстильщики проявляют изумительную стойкость в борьбе с единым фронтом фабрикантов, властей и реформистов.

РАБОТА КЛУБОВ

ДОЛЖНА ИТТИ В НОГУ С ПРОИЗВОДСТВОМ, С ЖИЗНЬЮ УЧРЕЖДЕНИЯ

Не просвещением „вообще", не развлечением с танцульками, а производственной пропагандой и учебой должно быть пополнено содержание культурно-просветительных учреждений

Так ли работают наши клубы?

У СТРОИТЕЛЕЙ

В летнем плане работы клуба строителей, рассчитанные на время с мая по сентябрь, намечалось следующее: 1) проведение всех кампаний и революционных праздников, 2) работа кружков, 3) постановки пьес и кино, 4) экскурсии.

Все кампании: день печати, день кооперации, день обороны, день индустриализации, двухнедельник физкультуры, а также и социалистическое соревнование — отражались в работе клуба.

Ставились конкретные доклады о значении той или иной кампании для строительства советской страны. Устраивались вечера, кино-сеансы, при чем подбирались фильмы, подходящие для проводимой кампании. По социалистическому соревнованию была проведена соответствующая агитация и т. п. Были также отмечены специальные дни: день урожая, на котором был поставлен доклад о едином с.-х. налоге, и день слета пионеров, в котором принял участие пионер-отряд клуба строителей.

В клубе имеются кружки: драматический, хоровой, стрелковый, фото-кружок, кройки и шитья, кружок по изучению 5-него плана хозяйства и производственный кружок. Из них в достаточной мере работали кружки: драматический, сделавший 4 постановки, кружок по изучению 5-летнего плана хозяйства,—регулярно собиравшийся четыре раза в месяц, производственный, знакомивший рабочих с урочным положением и метрической системой и стрелковый. Остальные же кружки работать не смогли. Так, кружок фото-любителей не работал по причине отсутствия руководителя, кружок кройки и шитья не работал из-за отсутствия средств, хоровой кружок — из-за отсутствия руководителя.

Имеются при клубе строителей две школы грамотности: одна для совершенно неграмотных и другая—для малограмотных. Работа в них велась регулярно и действовали они ежедневно, кроме субботы.

4 раза в месяц клуб строителей устраивал бесплатно кино и два раза — драматические постановки. Экскурсий не было совершенно из-за отсутствия средств.

Становились конкретные доклады только на 70 проц. В сравнении с прошлым годом коренного улучшения нет, кроме введения новых кружков, например, стрелкового, который в настоящее время развил работу хорошо и готовит даже инструкторов.

Преобладающей формой работы является постановка кино и пьес, перед которыми бывают лекции и доклады. Главное в этой работе внимание уделено — сезонникам.

Во все кружки вовлечено до 160 чел. Работа в кружках, и особенно драматического, в себе самой не замыкалась, они поддерживают связь и обмен опытом работы с 7 батальоном Красной армии, а также с 3 арт. полком. Были также взаимные постановки друг у друга по клубам: медсантруд, железнодорожников и партит. Имеется библиотека — 4.000 экземпл. книг, не включая 6 передвижек, которые обслуживают 6 красных уголков и общежитие. Книги имеются для взрослых, подростков и детей.

На 6 месяцев работы клуба губотделом была отпущена дотация—4 000 рублей.

Смета перерасходуется, так как этой суммы не хватает.

Клуб строителей обслуживает также детплощадку в 29 человек. Членов клуба 105 чел. Всего же сезонников 2.000 чел.

Опыта перенесения культпросветработы непосредственно на производство — клубом не производилось.

План выполнен

Образцовый клуб

Клуб кожевников и медсантруд выполнили план летней культработы.

По плану были намечены: экскурсии, кружковая работа, сценические постановки и проведение кампаний. Экскурсий было две: одна в Солотчу — носила характер отдыха. Другая экскурсия — в лагеря — была устроена с целью укрепить смычку с Красной армией.

Кружковая работа велась, главным образом, живой газетой синей блузы и драмкружком. Этот кружок держит связь и обменивается опытом с клубами милиции, строителей и т. д. Из работы других кружков следует отметить работу физкультурного. Им в двухнедельник физкультуры было проявлено участие в демонстрации.

В хоровом кружке в летнее время была полоса затишья. В день обороны был организован кружок в 60 человек, сейчас он работает, прорабатывает теорию и полевую стрельбу.

Все кружки работают регулярно 2—3 раза в неделю. В работу кружков втянуто 300 человек.

Для отражения хода соцсоревнования была организована выставка, иллюстрировавшая, главным образом, брак на предприятиях: фабрике «Победа Октября» и на Спасском кожзаводе. Были сделаны также соответствующие диаграммы, отражающие ход производственной работы. Устраивался вечер, посвященный соцсоревнованию. День индустриализации был отмечен вечером-постановкой, выставкой, докладом, диаграммами и специально устроенным киоском с книгами и брошюрами «Что читать про день индустриализации».

Перед каждой кампанией, за неделю до них, проводились постановки кино-фильм, с соответствующим кампаниям — прокатом.

Посещаемость клуба вообще и особенно в дни кампаний — массовая, до 700 человек. Работа в сравнении с прошлым годом — улучшилась. Увеличилась посещаемость членами клуба и повысилось качество работы кружков.

Имеется при клубе библиотека с 4.000 экзепл. книг. Среди книг преобладает беллетристика. Подписчиков 200 чел. Членов клуба 839 чел.

К моменту проведения слета пионеров организован пионерский отряд в 15 чел. Сейчас работа в отряде уже ведется. Имеется вожатый, присланный из горкома ВЛКСМ. Попытки перенесения клубной работы на производство были, но успехом не увенчались, хотя читальни-уголки на предприятиях имеются.

Клуб нарпит летом работал хорошо

План работы в летний период клубом нарпита выполнен на все 100 проц.

Работа среди домашних работниц велась хорошо. Все намеченные предприятия: местные экскурсии, работа кружков, постановка кино и спектаклей, и проведение кампаний —клубом нарпит по плану выполнены точно.

— Мы работали преимущественно среди женщин, но работа у нас идет хорошо, — справедливо говорит заведклубом тов. Богачев.

Стенгазета клуба летом, не в пример прочим клубным стенгазетам, не дремала, отражая все важнейшие кампании и ход социалистического соревнования, организовала среди служащих ЦРК и Дома Крестьянина соревнование по улучшению качества работы, уменьшению прогулов и боя и т. д. Не забыла стенгазета и о дне индустриализации и об агитации за распространение займа.

С успехом отмечены газетой также дни: кооперации, обороны и т. д. Кружки нарпита, которых имеется 5, а именно: стрелково-военный, драматический, РОКК'а, физкультурный и кройки и шитья — работали без перебоев. В кружки вовлечена масса домохозяек.

Кружок РОКК'а направил двух товарищей в лагеря для работ в качестве сестер и 5 человек в центральную амбулаторию.

В военно-стрелковом кружке проходятся теория и практика стрельбы. В нем состоит 20 женщин.

Физкультурный кружок принимал горячее участие в двухнедельнике физкультуры, показывал свои достижения перед массой работниц в клубе и на демонстрации.

Драматический кружок делал постановки в клубах: пищевиков, строителей, делал и поход, совместно с физкультурниками в лагеря. В клубе постановки драмкружка и кино — устраивались четыре раза бесплатно. Обучено 41 человек неграмотных, осталось обучить 193 человека.

Работа по сравнению с прошлым годом сильно улучшилась во всех отношениях. Особенно хорошо то, что наладилось массовое посещение клуба работницами. Если в прошлом году приходили 30 человек в день, то теперь приходят 80—100 чел. в день.

Экскурсии устраивались исключительно местные. Они носили массовый характер и в них принято участие до 6.000 человек. Было проведено знакомство со следующими экскурс-пунктами: анатомический отдел, показательный сеанс деревенского театра, исторический музей, центральная библиотека, кр. казармы, завод Сельмаш, электростанция, выставка передвижного музея, музей санитарного просвещения и т. д.

Имеется пионер-отряд в 15 человек, который принимал активное участие в слете пионеров, главным образом, в художественной выставке.

Упадок в работе клуба металлистов

Летняя работа в клубе металлистов ослабела. Этого не отрицает и завклубом.

План работы выполнен только на 40 проц. Организованная, совместно с месткомом, партийной и комсомольской ячейками, конференция по вопросу о поднятии клубной работы —ничего не дала.

— Молодежь и рабочий—отдохнуть хочет, — заявляли и ячейка и местком.

Наиболее ярко отразилось в летней работе клуба металлистов социалистическое соревнование. Устроен был специальный уголок, где на широком алом полотнище бросается в глаза лозунг—«Брак язва нашего завода». Тут же имеется наглядная выставка орудий производства по Сельманну, которая показывает, как надо работать и как не следует. Устроена выставка-киоск книг по вопросам социалистического соревнования, имеются диаграммы и т. д.

Постановками и кино клуб «Металлист» обслуживает массы 2 раза в неделю по минимальной плате и раз — совершенно бесплатно.

Из имеющихся кружков: драматический, струнный, хоровой, физкультурный, стрелковый—умерли совершенно. Струнный и хоровой,—глохнет. Только физкультурный и стрелковый, как самые большие и энергичные работают исправно. Первый регулярно занимается несколько раз в неделю, выступая на двухнедельнике физкультуры, и второй имел 6 бригад, количеством в 6 человек, имеет даже, как достижение, переходящий приз — заем индустриализации в 25 руб. Держится культшефство над селом Пущино. Имеется связь с 9 батальоном. Стенгазета за весь летний период вышла только один раз. Довольно крепко и постоянно держится связь выражается во взаимных посещениях, постановках вечеров, бесед и т. д. Так, за летний период таких взаимных посещений было 5 раз. Из намеченных двух экскурсий имела место только одна, в Кузьминск, где был поставлен населению-крестьянству — доклад «Пути под'ема сельского хозяйства». В сравнении с работой клуба в прошлом году, улучшение в части обслуживанием рабочих и семей массовыми постановками-отдыха имеются.

Обмена работы между кружками не было. Кружки замыкались в самих себе.

Бьем тревогу

ЭПИДЕМИЯ ПРОГУЛОВ НА „ПОБЕДЕ ОКТЯБРЯ"

БИРЖА ТРУДА, АМБУЛАТОРИЯ И БЕЗДЕЙСТВИЕ ПРОФОРГАНИЗАЦИИ—ПОСОБНИКИ ПРОГУЛОВ

При таком положении соревнование не даст желательных результатов

9 августа на «Победе Октября» не вышло на работу 50 чел. Из них 27 числятся больными, а 17 не приняли на работу по невыясненным причинам.

Прогулы и нарушения дисциплины на «Победе Октября» носят характер какой-то эпидемии. То появляются, то исчезают. Сейчас фабрика испытывает сильный приступ разнородной прогульной лихорадки.

За последние три дня не выходили на работу от 30 до 50 ч. в день. Тут и бюллетени и невыясненные причины и злостные прогулы.

По злостным самовольным прогулам на «Победе» ударили и довольно больно. Злостные прогулы уменьшились, но за то увеличились прогулы по болезни. Как мы уже писали об этом, большая доля вины ложится на лечащие учреждения, выдающие бюллетени.

Если уже нет никакой возможности получить бюллетень, то приносится справка от врача о том, что такой, то мол был в амбулатории. Такие справки, при наличии полного здоровья пришедшего выдавать не следует.

Вносит дезорганизацию в работу еще то, что не принесшие по болезни не считают нужным поставить об этом в известность администрацию фабрики, которая не знает, ушел ли больной на 1 день или на неделю и когда нужно заменить его.

В этом отношении виноват фабком, не ведущий абсолютно никакой раз'яснительной и воспитательной работы. Абсолютно ничего фабком не предпринимает на этом участке своей работы.

Появились и злостные прогульщики. Один из них прогулял три дня и на вопрос директора фабрики о причинах прогула — заявил «спал». Конечно этот «соня» был уволен с фабрики.

Проходной двор

«Победа Октября» в настоящее время является каким то «проходным двором»: 5 уволено, 7—взято, 5 ушли—3 взяты и т. д.

Биржа труда прислала 80 человек. Не прошло и месяца, как из них остались 30 ч. Корень зла в том, что биржа посылает людей, не нуждающихся в работе.

Когда приходит на фабрику ученик, ему кладут 24 рубля в месяц. По истечении 2—3 месяцев, когда он приучается к работе, он может заработать вдвое и втрое больше. Беда в том, что ему вовсе нет надобности приучаться к работе.

Бирже труда необходимо пересмотреть кадр безработных и очиститься от балласта.

Итак никакое социалистическое соревнование не даст нужных результатов до тех пор, пока на фабрике не прекратится лихорадка прогулов. Все общественные организации должны повести решительную борьбу с этим злом.

Сейчас на фабрике происходит обсуждение договора по соцсоревнованию с Зарайской обувной и с Спасским кожзаводом. Необходимо, выключившись от «прогульной лихорадки», приняться за выполнение договора.

С. Т.

Не время и не место „холодку" в работе

За последнее время в работе ряда представителей профессиональных организаций чувствуется холодок.

Два случая говорят за это.

9-го августа, на расширенном совещании при культотделе ГСПС обсуждались такие важные вопросы, как обслуживание призывников и ликвидация неграмотности по округу.

Однако, на совещании отсутствовали представители большинства губотделов союзов.

Аккуратно явился и присутствовал все время на совещании один представитель союза печатников. Женщина — представитель швейников ушла, прослушав лишь один вопрос. Других не было видно.

Но если 9-го внимание губотделов отвлекла встреча пионеров (хотя можно было выделить представителей как на слет пионеров, так и на совещание), то в субботу, 10 августа получилось хуже:

В этот день губРКИ, совместно с ГСПС решило устроить совещание по вопросу об организации и работе временных контрольных комиссий, куда приглашались представители низовых профорганизаций и хозяйственники.

Вопрос опять очень важный, но... совещание не состоялось за неявкой ряда представителей тех и других.

Сейчас, когда положение Советского Союза требует от всех нас наиболее напряженной и четкой работы, всякий холод в ней кладет тяжелую ответственность на тех, с чьей стороны он обнаружится.

Пусть работники профессиональных и других организаций запомнят это.

ПРОФСОЮЗНАЯ ХРОНИКА

При союзе нарпит создана инициативная группа по обследованию ученичества на предприятиях.

Отчетно-перевыборная кампания по уездам или союзам нарпит уже закончена. Состав грушкома обновлен целиком.

По культфонду союза нарпит утвержден расход на общесоюзную культработу в сумме 150 рублей, а на местную культработу в 66 рублей. На приобретение литературы ассигновано только 18 рублей.

Для обследования месткома дома крестьянина союзом нарпит выделена комиссия из 3-х человек.

У пищевиков

— На 29—30 г. губотдел союза наметил повышение зарплаты для рабочих по отраслям промышленности: крахмально-паточной—на 4,5 проц., винокуренной на 3 проц., спиртово-дочной—на 5 проц. химической—на 12 проц.' и кишечной—на 7 проц.

— 300 руб. из средств фубра отпустил Рязпищетрест на организацию детской площадки при Нижне-Мальцевском химзаводе.

3-х членов союза губотдел посылает в Москву, для обучения на рабфаках.

К призыву 1907 года

ОТ ЧЕГО НУЖНО УБЕРЕЧЬ ПРИЗЫВНИКОВ

На расширенном совещании при культотделе ГСПС обсуждался вопрос о культурном обслуживании призывников, рожденных в 1907 году.

Выступивший с докладом представитель терокруга тов. Голованов указал на несколько моментов в подготовительной и кампанейской работе призыва, по которым профорганизации и общественность должны сказать свою помощь.

Нам нужно учиться на недоглядках и ошибках прошлого. В призыв 27—28 г. были случаи, что в армию проникал чуждый элемент: лишенцы, уголовники и даже такие, которые, получив осуждение, вместо отсидки в домзаке пытались укрыться за красноармейской шинелью.

Некоторые из них пьянствовали и совершали ряд других неблаговидных поступков, разлагающе действуя на здоровые массы красноармейцев.

Требовалась большая работа, чтобы выявить и удалить этих вредных типов.

Были затруднения и в работе призывных комиссий: некоторые из несознательных призывников занимались самовредительством, пытаясь избегнуть военной службы, другие, ходатайствуя об освобождении, прибегали к ложным справкам и удостоверениям, появлялись группы пьяных, которых комиссии не имела возможности подвергать освидетельствованию.

Вся эта отрыжка царской рекрутчины угрожала большими осложнениями нормальному ходу призыва.

Часто призывники, перед тем, как явиться на пункт, по традиции одевали самые рваные и грязные костюмы, рассуждая: «Все равно там снимать», они не учитывали, что нет нужды щеголять в отрепьях, так как снятая одежда после возвращается в полной сохранности. Многие из деревенских призывников были незнакомы с самыми элементарными правилами санитарии. Отсюда излишняя нагрузка санитарных комиссий.

Незнакомство с правилами подачи заявлений в призывные комиссии вызывало новую ненормальность: поступив в ряды Красной армии, призывники не редко начинали писать заявления о льготах, неправильном призыве и пр.

Были случаи непонимания дисциплины. Будят вновь призванного красноармейца в 6 час., а он: «повольте, я еще не выспался».

Задача профсоюзных и общественных организаций при работе с призывниками учесть все эти ненормальности и во время их предотвратить.

ДАТЬ „ЗАРЯДКУ" ПРИЗЫВНИКАМ

Призыв нынешнего года будет иметь некоторую разницу с прошлогодним: тогда отправка призванных по частям производилась по окончании всего набора, теперь же в процессе работы призывных комиссий, попутно с нею, по мере того, как будут комплектоваться наряды.

Поэтому малейший перебой в работе комиссий чувствительно отразится на ходе всего призыва.

Отправка по частям не должна пройти вне поля зрения общественности. Опыт говорит—когда отправка набранных красноармейцев происходит просто, по казенному: собрали и отправили, без особого внимания и слова напутствия,—они иногда приезжают в часть с разными настроениями, не сплоченные одной волей, не вооруженные товарищеским приветом и не заряженные наказом трудящихся масс.

Профорганизации и вся общественность должны задуматься над организацией проводов призванным красноармейцам.

КАК ЛУЧШЕ УЗНАТЬ, КОГО БЕРЕМ

В прениях участники совещания возбудили вопрос:—как быть с характеристиками о призывниках с производства.

— Это очень важный вопрос—говорит тов. Голованов.—Партийные и профессиональные организации должны давать характеристики, если не индивидуальные, то по крайней мере, групповые. Не нужно думать, что отрицательная характеристика обязательно поведет за собой отказ в приеме в ряды Красной армии. Но военным организациям важно взять на учет недостатки и отрицательные поступки призываемых, чтобы после подвергнуть их культурно-воспитательной обработке.

В деревне характеристику вполне могут дать председатели сельсоветов.

ЧТО ДЕЛАТЬ СЕЙЧАС КУЛЬТУРНО-ПРОСВЕТИТЕЛЬНЫМ ОРГАНИЗАЦИЯМ

Прежде всего немедленно выписать военную литературу в библиотеки и избы-читальни: газеты, журналы и др. Организовать выставки этой литературы. Готовить лозунги. Заняться подготовкой массовых выступлений. Проделанную работу нужно освещать в стенгазетах и местной печати.

Участники совещания высказывались за организацию социалистического соревнования по об'ектам: кто лучше проведет подготовку и кампанию призыва. Нужно создать бодрое настроение у призывников, чтобы, уходя в армию, они чувствовали за собой коллектив.

Снабдить призывные пункты и призывников литературой, а для этого—порыться в шкафах и на полках культурных учреждений, где подчас много можно найти книг, которые лежат неиспользованными.

Совещание вынесло ряд предложений: немедленно произвести учет членов союза, подлежащих призыву и наметить план их обслуживания. Не позднее 15 августа открыть социалистическое соревнование, договорившись с местной печатью, чтобы она помещала на страницах газет рабкоровские материалы о нем.

Произвести подписку на газеты и журналы для призывников, организовать в библиотеках выставки военной литературы и сбор ее для призывников.

Подготовить торжественные проводы для мобилизованных и др.

ПО ГОРОДАМ и СЕЛАМ

Телеграф, телефон, почта—От наших корреспондентов

ПЕРЕД ОСЕННЕЙ ПОСЕВНОЙ КАМПАНИЕЙ

В Касимовском районе семян хватит. Все зерно лисицинской ржи должно пойти только на посев.

Касимовцы к осеннему севу

Созданы семфонды. Рабочие бригады на помощь крестьянам.

В плане проведения осенней посевной кампании по Касимовскому району особое внимание обращено на полное обсеменение озимого клина.

Кроме того, намечено: повышение урожайности озимой ржи на 10 проц., расширение площади засева обобществленного сектора, кооперирование, широкое оказание помощи бедноте и контрактация.

Площадь озимого клина в крестьянских хозяйствах района равна 16417,68 га, в колхозах и других об'единениях — 246,4 га.

Пустующие площади района составляют 5 проц. общей площади пашни и являются совершенно бесплодными (песчаные залежи), засев которых невыгоден. Расширение сева против прошлого года будет увеличено только на 108 гект. за счет уничтожения межников и распашки бросовых земель.

Состояние озимых по району в нынешнем году удовлетворительное, площади вымочек незначительны и спасений за недостачу своих семян у населения, при благоприятных условиях погоды, быть не должно.

При сельсоветах и ККОВ организуются фонды рядовых и сортовых семян.

По району имеется 49 сортировок системы «Триумф» и «Клейтон» и два триера, исправных и подготовленных к севу. К этим машинам добавлено 40 веялок-сортировок, которые продвигаются в население через кредитное товарищество.

Наблюдается недостаток триеров, на которые среди населения большой спрос. Необходимо было бы увеличить завоз их в район еще не менее 5 шт.

На передвижку машин по району составлен календарный план.

Плохо, что ранний пар по району под посев ржи подготовлен только на 8 проц. Навоз вывезен и запахан на 25 проц. площади озимого клина.

Минеральные удобрения: суперфосфат, фосфоритная мука и др. по колхозам и кооперативным об'единениям распределены.

В районе при Телебукинском совхозе имеется дробильная машина для размола известняка, производительностью 50 пуд. в сутки. Известковая мука будет использована для совхозов района.

Предупредительные меры против появления вредителей ведутся.

Для ремонта машин высланы в район две бригады, организованные из рабочих-слесарей местных заводов и фабрик.

ЧУЛКОВ.

Снабжаем сортовым зерном

Губпосевстройкой предложено земельным органам и РИК'ам проследить за всем обмолотом лисицинской ржи нового урожая с тем, чтобы ни одного центнера ее не было употреблено на продовольственные нужды. Обмолот и сортирование сортовой ржи провести в 10-тидневный срок, после снятия с корня.

Лисицинской (сортовой) ржи ожидается собрать свыше 15.000 центн., которая будет распределена по посевщикам, согласно намеченного губземуправлением плана.

Недочеты посевкампании исправляем на ходу

Шацкая райоргкомиссия и посевтройка по докладу о ходе посевкампании в Конобеевской волости отметили, что работа до сих пор не получила должного размаха. Есть опасения за срыв плана. Предправления кредитного товарищества Селезнев ушел в отпуск, чем еще более тормозится дело, в частности по контрактации. Нет учета проделанной работы на местах.

Райоргкомиссия и посевтройка приняли ряд мероприятий по исправлению на ходу всех недочетов.

Предвику тов. Ванькову и заввозвеметделом тов. Мудрову за слабую организацию работ по посевкампании вынесен выговор с опубликованием в печати.

В.

Активностью трудящегося крестьянства мы перестроим деревню на социалистический лад

Ал.-Невский район переименуем в Краснознаменский

Бюджет района увеличился почти на 200 тыс. рублей

В состав рик'а избраны четыре женщины

В деловой обстановке прошел первый районный с'езд советов Ал.-Невского района.

Открывая с'езд, председатель райоргкомиссии тов. Захаров просит подтвердить ранее вынесенное оргкомиссией постановление о переименовании района из «Александро-Невского», в «Краснознаменский», с чем с'езд единогласно согласился.

В докладе «Очередные задачи советов в связи с районированием» докладчик тов. Мусатов подробно ознакомил с'езд с районированием Московской области и Рязанского округа и их хозяйственными перспективами по плану ближайших лет.

Кроме того, с'ездом был заслушан доклад о результатах работ оргкомиссии и о раз'яснительной кампании, проведенной ей в связи с районированием.

Бюджет района составлен с дефицитом в сумме 220.600 руб. Выделено 24 сельсовета с самостоятельными бюджетами По сравнению с бюджетом прошлого года **бюджет района увеличился на 186.101 руб. Расходы увеличились: по наробразованию на 66 проц., по здравоохранению на 300 проц. и сельхозяйству на 120 проц.**

Бедняцких хозяйств в районе 41,5 проц., середняцких 54,7 проц. и зажиточных 3,7 проц.; колхозов 17, об'единяющих 259 хоз.

В колхозах имеется 4 трактора.

В состав нового райисполкома избраны 4 женщины.

Председателем РИК'а избран тов. Захаров — выдвиженец от Московского шефобщества.

НИК. ЯМЩИКОВ.

Проверить выполнение агроминимума

Губпосевстройкой решено провести проверку выполнения на местах агроминимума как целыми населенными пунктами, так и единоличниками.

Ответственность за проверку возлагается на сельсоветы и РИК'и, проводя эту работу через агроуполномоченных и с.-х. секции сельсоветов.

Проверка должна быть закончена не позднее 15 сентября. **После этого будут выдаваться удостоверения на предоставление льгот по сельхозналогу за лучшее ведение сельского хозяйства.**

Из мелиоративного товарищества в артель

Ал.-Невская сельско - хозяйственная артель до марта м-ца с. г. была мелиоративным товариществом, где в начале было только 9 членов, а с марта месяца перешла на устав с.-х. артели «Новый Путь».

Сейчас в артели уже 35 хоз. с 132 едоками. Кроме того, в нее входят две школы. Артелью используется школьный участок. Рабочий скот и с.-х. орудия обобществлены. Все машины подготовлены к уборочной кампании. Семенами артель будет обеспечена.

Недостатки артели — слабое участие в социалистическом соревновании и отсутствие дисциплины среди колхозников.

Избу читальню—на фронт коллективизации

Выше знамя культурной революции в деревне

(С первого окружного с'езда заведующих избами-читальнями)

12 августа, в 8 часов вечера, в помещении педтехникума, открылся первый окружной с'езд заведующих избами-читальнями, на который с'ехалось более 100 делегатов.

— Нам с вами в ближайшее время предстоит проявить максимум усилий по развертыванию культурно-политической работы в деревне,—сказал в своем приветственном слове представитель Московского обкОНО тов. Счетчиков.

— Те задачи, которые стоят сегодня перед политпросветительными учреждениями в связи с общим хозяйственным ростом нашей страны, требуют особенно вдумчивого и серьезного разрешения.

— Мы перестраиваем деревню на новый лад на коллективных началах и здесь встречаем ярое сопротивление со стороны кулачества и поповства, которые на каждом шагу пытаются дезорганизовать нашу социалистическую стройку.

— Политпросветучреждения должны итти нога в ногу с общим хозяйственным развитием нашей страны.

— Этот первый окружной с'езд политпросветработников несомненно положит начало той работе, которую нам в ближайшие дни придется выполнить.

— Горячий привет работникам одного из важнейших участков культурного фронта, — приветствовал избачей от губотдела союза рабпрос тов. Лебедев.

— Советские, общественные и партийные организации в данный момент обращают особое внимание на культурную работу в деревне.

— Избы-читальни сейчас больше, чем когда-либо должны быть тем боевым штабом советской общественности в деревне, который должен об'единить вокруг себя все лучшее, все здоровое, что есть в деревне, для борьбы с отсталостью, для борьбы с враждебными кулацкими и сектантскими элементами, которые поднимают голову и решаются на отчаянные вылазки.

— Справлялись ли до сих пор избы-читальни с этой работой?

— Нужно сказать по справедливости, что не всегда.

На этом с'езде необходимо резко поставить вопрос о тех тяжелых условиях, в которых протекает работа избачей: частая переброска работников с одного места на другое, излишняя нагрузка, отсутствие соответствующих помещений и проч.

— Мы сами виноваты в том, что не сумели добиться закрепления наших кадров на низовой работе в деревне.

С ответным словом от с'езда выступил избач Шиловского района т. Янов.

— От имени избачей разрешите передать горячую благодарность всем организациям, которые здесь нас приветствовали и заверить их, что мы выполним те задачи, которые перед нами поставлены партией и властью.

Под громкие, долго несмолкаемые аплодисменты, оглашена была телеграмма на имя Н. К. Крупской.

— Первый Рязанский окружной с'езд заведующих избами-читальнями. — говорится в телеграмме,— собравшись для обсуждения очередных задач своей работы по переустройству деревни на новый социалистический лад и поднятию культурного уровня рязанской деревни, —шлет вам, своему руководителю, большевистский привет и желает вам бодрости в работе.

Мы заверяем вас, Надежда Константиновна, что под вашим руководством с выдвинутыми задачами по обслуживанию и организации масс на выполнение пятилетнего плана строительства нашего хозяйства,—справимся.

Приветственная часть с'езда закончилась пением Интернационала.

Н.

К хлебозаготовкам

Новые нормы гончего сбора

В хлебозаготовительную кампанию 29—30 года по Рязанскому округу установлены следующие ставки гончего сбора:

На рожь простого и обойного помола, а также на пшеницу—4 фун. с пуда или 10 килогр. с центнера. Просо при переработке его в пшено: толченое—6 ф. с пуда или 15 килогр. с цент., дранец—5 ф. или 12,5 килгр. При переработке гречихи в муку — 5 ф. с пуда или 12,2 килгр. с цент. По овсу и вике—4 ф. или 10 килгр. По маслосеменам—8 фун. с пуда или 10 килгр. с цент.

При переработке ржи, пшеницы, овса и вики в муку гарнц взимается зерном. По просу и гречихе — крупой. При переработке семян на масло—семенами.

Фонды кооперирования принадлежат только бедноте

Ошибка ли была в д. Савино?

Вопрос кооперирования деревенской бедноты не сходит с повестки дня наших кооперативных, советских и партийных организаций. Для усиления темпа работы в этом направлении в каждой системе кооперации созданы специальные фонды. И, кажется, не осталось таких кооперативов или сельских советов, которые бы не знали — куда, для кого именно, для какой социальной прослойки деревни должен итти фонд кооперирования. Об этом знают все: фонд кооперирования — такие средства, с помощью которых бедняцкая часть деревни вносит свой пай при вступлении в кооператив.

Все знают, но не все так делают. Весной этого года в дер. Савино, Спас - Клепиковского района, проводилось кооперирование. Тимохинский сельсовет принял на себя роль организатора. В итоге его работы среди населения стали бродить слухи недовольства.

— Бесплатно выдали книжки тем, кто и сам бы уплатил пай,—говорили крестьяне.

Кого же облагодетельствовал сельсовет? Книжку получил Иван Жильцов, имеющий корову, овец, приличную постройку и 3 работников на стороне. Он вполне мог обойтись без помощи фонда кооперирования. Никита Кутюмов, при трех человеках семьи, имеет лошадь, корову, овец, хорошую постройку и одного работника на стороне. Прасковья Алексухина — одиночка, есть корова, приличная постройка и еще... нелегально торгует. Сельсовет и этой рад помочь.

Этот список можно было бы дополнить еще несколькими «нуждающимися».

По рабкоровской заметке «Рабочий Клич» потребовал расследования списываемого случая. Нам ответили, что эти лица были кооперированы действительно неправильно. Теперь у них книжки отобраны с переводом в члены-пайщики на общих основаниях.

Использование фонда кооперирования не по назначению не может быть оставлено на признании факта неправильности и отобрании книжек от незаконных владельцев.

Мы не можем согласиться, что в дер. Савино была просто на-просто ошибка, которую может исправить секретарь сельсовета или счетовод кооператива. Тимохинский сельсовет не мог не знать, кому он оказывает помощь. Он знал также и то, что в селениях его совета еще далеко не вся беднота настоящая кооперирована.

Несколько дней назад мы читали на странице нашей газеты отчет правления Рязпотребсоюза, в котором указывалось, что из общего количества бедняцких хозяйств района (в том числе и б. Сп.-Клепиковская волость), кооперировано потребкооперацией лишь 22,5 проц. А Сп.-Клепиковский ЦРК счел, что расходование фонда помимо бедняков — есть простая неправильность, исчерпанная отобранием книжек.

По разговорам на последнем собрании уполномоченных Рязанской потребкооперации и по ряду других источников мы можем сказать, что случаи искривления политической линии при использовании фондов кооперирования — не единичны. Потребительская, а также и все другие виды кооперации, должны проверить — кому и куда идут эти средства.

Фонды кооперирования принадлежат только бедноте.

М. П.

Внимание районным ревкомиссиям

РИКАМ ВРУЧАЕТСЯ ОГРОМНОЕ ОБЩЕСТВЕННОЕ ХОЗЯЙСТВО. ХОРОШИЙ КОНТРОЛЬ ОБЕСПЕЧИТ ПРОВЕДЕНИЕ ПЯТИЛЕТКИ

В связи с передачей всех хозяйственных, бюджетных и управленческих функций райисполкомам, район становится серьезной хозяйственной единицей, который в недалеком будущем, должен проводить свою пятилетку индустриализации сельского хозяйства и др. хозяйственных мероприятий.

Вся эта деятельность вызывает необходимость больших капитальных вложений. Районные с'езды и все население района доверяют новым райисполкомам мощное, разновидное хозяйство.

Мы еще не можем сказать, что бесхозяйственность, злоупотребления, растраты, подлоги и проч. теперь не имеют места в наших хозяйственных и административных организациях. Поэтому роль ревизионных комиссий района в деле контроля над хозяйственными мероприятиями, особенно велика.

До сего времени подбору ревизионных комиссий уделяли недостаточное внимание, выбирали таких лиц, которые не были заинтересованы в работе и, что всего хуже, всю ревкомиссию подчас выбирали из отдаленных селений. Естественно, что они при таких условиях не могли осуществлять наблюдение над работой своего выборного органа. В число ревкомиссий нередко выбирали людей, незнакомых с хозяйственной жизнью. Отсюда и недостатки мероприятий, и злоупотребления, проходившие мимо ревкомиссий. Вот почему выборам ревизионных комиссий нужно уделить особое внимание.

Сам по себе состав ревкомиссий на территории района в 3 человека недостаточен. Нужно его увеличить до 7 и более человек, с таким расчетом, чтобы отдельные ее члены были представителями ряда населенных пунктов, наблюдая повседневно за хозяйственной жизнью всего района. При отсутствии этого, роль ревкомиссий сводится к поверке наличия денежных сумм в кассе, не касаясь многочисленных важных отраслей хозяйства, разбросанных по всему району. Отсюда же и неспособность исправлять недостатки на ходу.

Нужно, наконец, в число ревкомиссий включить рабочих, батраков и сельскую интеллигенцию с тем расчетом, чтобы основная руководящая тройка жила возможно ближе к рику.

Проведение этих мероприятий создаст благоприятные условия для активной работы ревкомиссий и сосредоточит вокруг их подлинное общественное мнение.

З. ГОЛИЦЫН.

РЯЗАНЬ

Широким фронтом на ликвидацию неграмотности

Для основной профсоюзной массы дается годичный срок. Мобилизуется 5000 ликвидаторов

Сентябрь—месяц боевой работы

Горкультсовещание при ГСПС предложило всем губотделам профсоюзов представить в ГСПС не позднее 20 августа конкретные планы работ и сметы по ликвидации неграмотности по отдельным предприятиям и районам.

В основу работы необходимо положить: в годичный срок ликвидировать неграмотность среди членов союзов — пищевиков, местранс, деревообделочников, текстилей, строителей (без сезонников), металлистов, кожевников, медсантруд, рабпрос, рабис, РКХ, водников, СТС, швейников, нарсвязи и железнодорожников.

В двухгодичный срок должна быть ликвидирована неграмотность среди членов союзов строителей (сезонники), СХЛР и нарпит.

Совещанием отмечено, что до сих пор нет перечисления 15 проц. культ фондов профорганизаций на ликбезработу. Предложено в кратчайший срок предоставить эти средства.

В целях создания широкого общественного мнения вокруг ликбезграмотности, профорганизации должны принять самое активное участие в проводимом с 1 сентября месячнике ликвидации неграмотности.

В конце месячника культсовещание считает необходимым об'явить 28 сентября профсоюзным «днем грамоты», с проведением широкой работы в клубах и красных уголках.

Предложено всем профорганизациям округа, при проведении месячника, оказать самое активное содействие органам ОНО в проведении переучета неграмотных.

Признано целесообразным проведение в квартирах успешно окончивших ликпункты — радио-установок, снабжение газетами, выдачи на руки библиотечек, посылки в дома отдыха и на курорты, бесплатной выдачи билетов на клубные постановки и кино.

Для практической помощи низовым профорганизациям и трудовому крестьянству надо выделить активных членов профсоюзов на ликбезработу в количестве 5.000 чел. По отдельным союзам установлены следующие контрольные цифры: рабпрос — 2.000 чел., СТС — 2.000 чел., менсантруд — 400 чел., нарсвязь — 100 чел, пищевики — 200 чел., коммунальники — 80 чел., печатники — 30 чел., учко М.-К. ж. д. — 200 чел.

Горсовет за работой

Улучшить жилищные условия военнослужащих

Пленум военной секции горсовета заслушал доклад о работе военного представителя в жилотделе.

Отмечено, что работа военного представителя велась слабо, была неувязка в его работе с квартбюро. Последнее неправильно бронировало и распределяло 10 проц. жилплощади среди военнослужащих.

Решено в кратчайший срок жилплощадь среди военнослужащих довести до нормы—6—9 кв. метров, а не 3 метра, как это наблюдается теперь.

На пленуме выявлено, что квартбюро не имеет связи с жилсоюзом, а поэтому... военных не принимают в жакты даже при наличии свободной жилплощади.

Плана работ ни квартбюро, ни военный представитель не имеют.

Пленум предложил заменить квартиры начсостава, расположенные в дали от своих частей более близкими.

Курсы естественников

В Рязани открылись курсы по переподготовке учителей-естественников школ повышенного типа. Курсы рассчитаны на 35—40 чел. Продолжительность обучения—12 дней.

Главное внимание уделено вопросам общественно-политической подготовки, а также по антирелигиозной работе и агрономизации школ.

Из писем читателей

БУДЕТ ИЛИ НЕТ?

Вопрос к ЦРК

Уже не один раз писали о том, чтобы около фабрики «Победа Октября» была открыта палатка ЦРК.

Но правление ЦРК почему то до сего времени не хочет отозваться на просьбу рабочих.

В парке культуры и отдыха, напр. давно открыта палатка, а у нас ее нет.

Рабочим фабрики совершенно негде покупать продукты, т. к. в ближайшем магазине ЦРК № 37, кроме уксусной эссенции и фруктового чаю ничего нет.

В обеденный перерыв на фабрике появляется частная торговка, с огурцами и колбасой, которая берет за все втридорога, при чем ея лотка, конечно на всех нехватает.

Рабочие «Победы» последний раз и всерьез просят ЦРК ответить—будет поставлена возле фабрики палатка или нет?

А. КОРШУНОВА.

Усилить борьбу с бродячими собаками

Милиции пора этим заняться

Рязань — исключительный город по количеству бродячих собак. И неудивительно, что у нас ежегодно отмечается большое число случаев заболеванием бешенством. Несмотря на то, что у нас есть милиция и при горко имеется специально оборудованный для ловли собак обоз,—работы в этой области ни милицией, ни горко почти никакой не ведется. Собаки попрежнему стаями бродят по улицам. Горсоветом издано не одно постановление по борьбе с бродячими собаками, но они не выполняются.

ПОСТРАДАВШИЙ.

Неуместная свалка

На Полевой улице, недалеко от завода Центроспирта, есть небольшая полянка, служившая ранее местом для детских игр.

Теперь эту полянку обратили в свалку.

Ребята рабочей окраины лишились единственного места для игр.

Знает ли об этой свалке горко?

Кооператив под замком

В поселке «Красный Восход», Рязанского района, имеется кооператив, который почему-то большей частью находится на запоре.

Приедут крестьяне за товаром, а кооператив закрыт. Почему?—Потому что продавец сено косит.

От таких «порядков» кооперация мало выигрывает.

Г. Ш-В.

Путешествующие „буренки"

Не только на окраинах, но часто и на центральных улицах можно видеть беспризорно - путешествующих коров, которые загрязняют и без того не очень чистые рязанские тротуары.

Виноваты здесь, конечно, больше хозяйки, пускающие без присмотра своих «буренок», но и милицию хвалить не следует.

Убогая библиотека

В центральной библиотеке г. Михайлова почти совершенно невозможно добиться хорошей книги, в особенности из новой художественной литературы.

За такими произведениями, как «Цемент», «Барсуки», «Бруски», «Бронепоезд» и проч. приходится ходить месяцами и все-таки получить их не удается.

Что касается стихов наших пролетарских поэтов—Багрицкого, Сельвинского, Тихонова, Безымянского,—то о них здесь почти и не слыхали.

Вся «современная» поэзия представлена только... Есениным и Орешиным.

Трудящимся необходимо обеспечить доступ к современной художественной литературе.

Вводим вкладные операции в ЦРК

Вопрос о вкладных операциях для рабоче-городской кооперации имеет чрезвычайно важное значение.

С одной стороны пайщики имеют возможность мелкими взносами в любом магазине делать накопления, с другой—кооперативы, при помощи вкладных операций, укрепляют свое финансовое положение.

Ряд ЦРК уже больше года приступили к вкладным операциям. Многие из них уже имеют крупные результаты на этом участке работы.

С сентября месяца вкладные операции вводит у себя и РязЦРК. Правлением выработаны положения о вкладных операциях, формы книжек и отчетности.

После окончательного оформления вопроса, на ближайшем пленуме правления вкладные операции будут введены в жизнь.

Проценты по вкладам намечено платить от 9 до 11 годовых, в зависимости от срока вклада. К приему вкладов помимо завмагов будут привлекаться также и уполномоченные.

С.

Новости дня

Губпосевтройка продлила срок пребывания на местах своих уполномоченных по проведению осенней с.-х. кампании, впредь до особого вызова.

— **Курсы** по переподготовке вновь избранных на районных с'ездах советов заведующих культурно-социальными частями риков организуются в Рязани в сентябре.

— **При Рязанском медтехникуме** с нового учебного года открываются два специальных отделения: по подготовке сестер по уходу за больными, а также работниц по охране материнства и младенчества. Прием заявлений продолжается.

— **На огородах** коллективов безработных, близ Рязани, занято, в среднем, до 150 чел. ежедневно. Работают преимущественно женщины, посылаемые на работу через биржу труда.

Происшествия

Кража вещей.—В ночь на 11 августа с. г., из запертой квартиры гр. Шмиловой Александры Константиновны, прож. в Троицкой сл., Арефьевская, 3, взломав окно, воры похитили плащ новый, мужские сапоги и белья, всего на сумму 90 рублей. Воры не обнаружены.

Задержаны в нетрезвом виде

Чулков 22 лет, член союза строителей, Архипов 23 лет, строитель, Левушкин 35 лет, транспортник, Герасимов 30 лет, совторгслужащий, Климонова 37 лет, Базин 30 лет

Куда пойти

КОЛОННЫЙ ЗАЛ.—«С 1-вым апреля».

КИНО «ЭКРАН».—«Зеленый переулок».

Извещения

Сегодня, в 6 часов. вечера, состоятся пленумы секций:

РКИ—в зале губсуда. Повестка дня: итоги обследования больницы исправтруддома и разное.

Военной—в Доме Красной армии. Повестка дня: доклад о предстоящем призыве. Желательно присутствие актива партийных и профессиональных организаций.

Коммунальной—в здании горко, по вопросу о строительстве.

Нам отвечают

Рязгубжилсоюз на заметку «Боремся с подрядчиком, а тут новые подрядчики» нам отвечает, что техничка детплощадки жакта № 1 Улина А. С. по социальному положению является служащей. Воду для детплощадки носит не Улина, а дворник по договоренности с нею. Никаких заявлений о неправильных действиях Улиной не поступало.

Заводоуправление Рязсельмаша, на заметку «Бесхозяйственники» сообщает нам, что железный бак находится на Полевой улице, предназначается для хранения нефти. Этот бак должен быть установлен на месте, находящегося по Полевой улице полуразрушенного деревянного жилого дома, но установка и оборудование бака не могут быть выполнены, пока дом не будет снесен горко.

Ревкомиссия Шиловского ЕПО, сообщает нам, что темносиней шерстяной материи поступило не один кусок, а 9 метров, которые розданы пайщикам, ранее не получившим этого материала. Остальная мануфактура распределяется по заборным книжкам пайщиков в порядке очередности и в присутствии членов лавкомиссии, члена правления и делегаток.

На корреспонденцию об учителе Коростовской школы Сускине, Рязанское УОНО нам ответило, что Сускин 14 и 19 января с.-г. занятий в школе не проводил, за неявкой учеников. Писалось, что Сускин обозвал Аграфенино-Пустынский контрольный союз «сволочным гнездом». Это не подтвердилось.

Ряжский УИК на заметку «Бесхозяйственность» сообщает нам, что к упорядочению дела с муниципализированными зданиями со стороны Ал.-Невского ВИК'а, меры приняты.

Призидиум Рязанского УИК'а на корреспонденцию о неправильных действиях членов Лысковского сельсовета, Тумской волости сообщает нам, что гр. Другов исключен из списков лиц, лишенных избирательных прав. Кудесин Г. П. с работы в Бусаевском кооперативе снят — ведется следствие.

Управление Рязанского спиртоводочного завода на заметку «Кто покровительствует торговцам» сообщает, что помещение под лавку центроспирта в с. Бадиках было арендовано заводом у гр. Малофеева. Малофеев Н. И. был принят на работу продавца по представлению отношений о непрепятствии от Попадьинского агента Госспирта и ВИК'а. Об отце Малофеева ВИК дал сведения, что он был торговцем и в прежнее время волостным старшиной. Сам же Малофеев Н. И. являлся членом профсоюза, был в Красной армии с 1919 по 1920 г. Заводом была получена выписка из протокола Попадьинского волместкома совторгслужащих об исключении Малофеева из союза с просьбой об его увольнении. По представлении Малофеевым справки о том, что снятие с работы по мотивам лишения избирательных прав является незаконным, он был оставлен на работе.

От бюро жалоб РКИ

На 19 и 20 августа 1929 года назначены к рассмотрению жалобы нижеследующих граждан, на постановления комиссий по чистке совапарата. Присутствие жалобщиков желательно:

Алешин Михаил Яковлевич, Бровкин Петр Николаевич, Володин Андрей Александрович, Велигорский Павел Андреевич, Грошев Федор Иванович, Дубовицкий Герасим Федорович, Дюдиков Фома Савельевич, Дементьев Николай Петрович, Ежокин Григорий Яковлевич, Жильников Сергей Никитович, Зотов Николай Васильевич, Забозлаев Иван Иванович, Карцев Прохор Семенович, Королев Илья Попович, Коробанов Семен Константинович, Козырев Михаил Васильевич, Кормилицын Степан Васильевич, Какушкин Александр Алексеевич, Колескин Александр Алексеевич, Крушин Яков Агафонович, Кутилин Яков Владимирович, Ковылин Иван Петрович, Ковылин Николай Петрович, Курганов Н. П., Лактионов Сергей Васильевич, Лебедев Николай Александрович, Ларионов Николай Васильевич, Масякин Сергей Иванович, Михайлов Федор Яковлевич, Маркин Михаил Иванович, Макеев Николай Михайлович, Молев Василий Иванович, Миронов Василий Дмитриевич, Мелешкин Тихон Ильич, Неклюдов Федор Гаврилович, Набоков Андрей Андреевич, Прохоров Сергей Михайлович, Попов Евгений Дмитриевич, Пахомов Дмитрий Тимофеевич, Плантов Александр Константинович, Потапов Михаил Андреевич, Румянцев Андрей Александрович, Серавкин Аристарх Андреевич, Семенов Сергей Сергеевич, Савонов Павел Леонтьевич, Серпионов Петр Иванович, Савин Тимофей Александрович, Скобельцин Алексей Петрович, Седов Николай Иванович, Синяков Андрей Александрович, Слободской Андрей Георгиевич, Сурин Иван Иванович, Тихонов Василий Федорович, Третьяков Василий Иванович, Теренин Александр Митрофанович, Федюков Василий Владимирович, Федулов Иван Иванович, Харламов Василий Михайлович, Чирков Николай Андреевич, Чижов Павел Николаевич, Шишков Влас Павлович, Аргамонов Иван Поликарпович, Астафьев Яков Павлович, Борков Илларион Дмитриевич, Бодягин Лукьян Петрович, Волков Павел Николаевич, Гратик Александр Маркович, Гермезин Иван Аргамонович, Гущин Семен Иванович, Иванов Николай Тимофеевич, Исаков Иван Тимофеевич, Кудряев Емельян Степанович, Костин Василий Илларионович, Капышкин Николай Матвеевич, Паненков Петр Дмитриевич, Панков Семен Ефимович, Понин Василий Илларионович, Ромозинов Аким Егорович.

БЮРО ЖАЛОБ ГУБРКИ.

Почтовый ящик

Заметка «Не мытьем, так катаньем» (исправдомовский волокитчик) направлена в РКИ.

Пармонову Г.—Заметка «Научит многому» не пойдет. Не указываете, про какую школу и о какой учительнице идет речь.

Возмущенному. «Приедут и уедут» послана на расследование в губадмотдел.

Заметка «Ну и дела в Солотчинском кооперативе» не пойдет—анонимка.

Ракитину и Уварову.—«Пользуйся лошадью, когда на ней катаются»—не пойдет. Устраните недостатки на месте.

Р. Новосельскому (с. Александрово).—Статья «Изучение местного края в М ? не пойдет. Нет ничего ценного и нового. Пишите коротко и конкретных фактах. Такие общие статьи помещать не будем. О сборе бумаги—не пойдет.

Возмущенному.—«Нужна не цепь автодоровцев, а новая метла»—мелочь. Не пойдет.

Посланы на расследование следующие заметки: «Чинуши в Шацкой больнице», «Устроим», о стороже УЗУ Шереметьеве, «Они устраиваются»—о торговце Харитонове Вл. Ан., «О шкурнике Голубеве И. М.», «Горсовет и пожарная дружина», «Клуб был полон...», «Дело Задорова надо пересмотреть», «Забытые ЦКводом и НКПС'ом», «Приедут и уедут», «Это не завсовхозом, а помещик».

Кавалеристу.—«Кто виноват» направили в губРКИ, комиссии по чистке совапарата.

Сафонову (Сараевский район). — Письмо о вступлении в члены связи послали в окр. союз связи, для дачи вам ответа.

Автору.—«Комиссия здорово ошиблась»—корреспонденция послана в губКК.

Томленовой А. И. (с. Кораблино).—«Медработники и религия» для сведения направлена в губотдел союза медсантруд. В газете использовать не можем.

Начальнику станц. Рязань—Шумошь.—Ваш ответ о труддисциплине послан на подтверждение.

Автору заметки «ЦРК борется с пьянством»—послана в правление РязЦРК для дачи об'яснения.

Рязанцу (Сасово).—О Шаблоне И. А. послали в комиссию по чистке партии.

Кожечкину Ф. М. (дер. Ветчан).—Материал направили в губпрокуратуру.

Дубовому. Корреспонденцию «Время ответить» направили в окружную Коломенскую газету «Коломенский рабочий».

Автору заметки.—«О Бритове». — Вашу корреспонденцию направили комиссии по чистке партии.

ОТ ГУБЕРНСКОЙ КОНТРОЛЬНОЙ КОМИССИИ

Доводится до сведения всех членов и кандидатов ВКП(б) о том, что апелляции на решения проверочных комиссий Партколлегией ГКК будут рассматриваться на местах.

О дне выезда будет сообщаться в печати (см. „Раб. Клич" от 6/VIII с. г.).

Все товарищи, подающие апелляции на решения проверочных комиссий, должны точно указывать, в какой организации проходили проверку (название волости, ячейки и адрес своего постоянного местожительства).

Все товарищи, не прошедшие чистку по уважительным причинам, будут проверены дополнительно. О времени и месте будет об'явлено в печати и по райкомам.

О непрошедших проверку и чистку по уважительным причинам ячейки и райкомы должны составить списки по состоянию на 1-е сентября и сообщить Партколлегии ГКК не позднее 15-го сентября.

Секретарь Партколлегии ГКК ЭКШТЕЙН.

Зам. ответств. редактора Ф. ЧАБРОВ.

Перед новым учебным годом

Соревнование у просвещенцев

Основное требование—лучше подготовиться к новому учебному году

Зарайск вызвал Коломну

Участие губотдела союза работников просвещения в социалистическом соревновании по губернии было подробно намечено в производственном плане работы губотдела. Заключен договор между Зарайским и Коломенским педтехникумами. Техникумы и внутришкольные организации обязались при приеме учащихся в техникумы на будущий учебный год добиваться, чтобы 85 проц. от всех принятых являлись рабоче - крестьянским составом. Рабочих должно быть не менее 40 проц. батраков и колхозников не менее 15 проц. и 30 проц. бедняцко-середняцкого состава деревни. Из вновь принятых должно быть не менее 40 проц. комсомольцев. Срок выполнения договора — 1 сентября 1929 года.

Тырновцы увеличивают учебный год

Просвещенцы Тырновской волости вступили в социалистическое соревнование по увеличению учебного года до 200 дней, поднятию труддисциплины и улучшению качества педагогического процесса в школе путем самообразовательной работы преподавателей и проч.

Вызываем Москву и Муром

Рязанская поверочная палата мер и весов приняла вызов Тамбовской палаты по следующим видам работы: поднятие труддисциплины и производительности труда, выполнение производственного плана на 100 проц., экономное и целесообразное расходование сметных хозяйственных сумм, полный охват ремонта измерителей госмастерскими, снижение цен на ремонт и постановка пропаганды метрической системы.

Решено механизировать мастерские и поднять культурный уровень рабочих, и, в свою очередь, вызвать Московскую и Муромскую палаты.

За широкую работу в деревне

Вступили в соревнование Алешинская, Бахмачеевская, Зиминская и Пальновская школы, Алешинская и Бахмачеевская избы-читальни, Бахмачеевской волости.

Школы ФЗУ—«Красный Восток», школа II-й ступени г. Зарайска, Луховичский волместком приняли вызов Зарайского месткома, Белоомутский вступил в соревнование с Ловецким месткомом по вопросам профработы. Спас-Клепиковский волместком принял вызов Ведняковцев, Моск. губ. и вызвал, в свою очередь, Тумский волместком. В Спас-Клепиковской волости 20 школ I й ступени вызвали 23 школы той же волости по вопросам улучшения школьной работы, проведения летней школы, активного участия в различного рода кампаниях, в частности в осенней посевной и — развертывания политико - просветительной работы среди населения.

Попадьинцы не отстают

Просвещенцы Попадьинской волости вступили в соревнование с Пронской вол. По Затишьевской волости началось соревнование в пределах по методической работе между 4 об'единениями, по общественной работе между 8 школами и по профлинии между 4 профкружками.

В Спасске и Сасове

Спасский волместком вызвал на соревнование Мосоловский местком. Основными видами соревнования является углубление педагогической работы школ, усиление антирелигиозного и интернационального воспитания, борьба с второгодничеством и т. д.

Коноплинский волместком вызвал Гагаринский местком.

По Сасовскому уезду заключен договор между Кадомской и Ермишинской организациями.

ПОЧЕМУ МОЛЧАТ РАПП'овцы?

Среди молодежи Михайлова есть большая тяга к литературе и большой интерес к РАПП'у.

Михайловская ячейка ВЛКСМ вздумала устроить литературный вечер, на котором намечалось организовать литкружок и положить начало к установлению связи с РАПП'ом.

Послали письмо в РАПП с просьбой прислать своего представителя. Спустя некоторое время, послали второе.

Но РАПП не только не прислал представителя, а даже и на письма ячейки ответить не потрудился.

Михайловские комсомольцы очень недовольны таким невнимательным отношением РАПП'а к литературным запросам молодежи.

БОЛЬШЕ, ЧЕМ СЛЕДУЕТ

Обязательное постановление губисполкома норму крахмала для колбасных изделий ограничивает в 2 проц. Между тем по этой норме вырабатывается и выносится на рынок лишь 6 проц. товара. Остальное количество колбас до невозможности сдабривается крахмальной мукой, делает дорого стоющий продукт дешевым в смысле питательности.

Присутствие крахмала в колбасе, выпускаемой ЦРК, далеко превышает предусмотренную законом норму, доходя в некоторых сортах до 19 проц.

Правлению ЦРК и пищевой промышленности, а также и врачебно-санитарному контролю необходимо обратить внимание на такую чрезмерную примесь к колбасе крахмала.

НОВЫЙ ЛЕТНИЙ СОВЕТСКИЙ ТЕАТР
СЕГОДНЯ 14-го августа 1929 ГОДА
БАЯДЕРКА
Оперетта в 3-х действиях

Рязокрстрахкасса
доводит до сведения всех застрахованных, что застрахованные (имеющие квартиру в г. Рязани), получившие больничный листок для лечения без пометки врача о праве выезда из Рязани и, несмотря на это, выезжающих из Рязани, а также всем не исполняющим предписаний лечврачей,—Рязокрстрахкассы время болезни по больничному листку оплачивать не будет.
№ 984. РЯЗОКРСТРАХКАССА.

Рязлестрест
настоящим об'являет, что им продаются постройки, находящиеся на заводе имени Энгельса, на берегу реки Трубежа—на слом. За справками обращаться в коммерческо-финансовую часть Рязлестреста с 9 до 12 часов дня. Улица Свободы, здание ГИК'а.
№ 990. РЯЗЛЕСТРЕСТ.

ОТДЕЛЕНИЕ ВЗЫСКАНИЙ ОКРФО
настоящим извещает, что им на 15 августа 1929 г., в 3 часа дня, в помещении аукционного зала окрфо (Советская площ.) назначаются торги на продажу имущества гр. Гречищева, заключающегося в разной домашней обстановке и носильном белье. Вещи можно осматривать с 2½ ч. дня, 15 августа 1929 года.
№ 989. ОТДЕЛЕНИЕ ВЗЫСКАНИЙ.

КТО НЕ ДОУЧИЛСЯ,
тот может продолжить свое обучение ремеслу на новых заочных курсах:
1 КОЖЕВЕННО-ОБУВНЫХ
2 ОВЧИННО-МЕХОВЫХ
3 ТРИКОТАЖНЫХ
4 ХИМИКО-КРАСИЛЬНЫХ
Занятия на кожевенно-обувных курсах начинаются в августе, на остальных—в сентябре. Программы курсов высылаются за 20 коп. марками (указывайте, какой курс Вас интересует).
ТРЕБОВАНИЯ НАПРАВЛЯЙТЕ
Москва, Петровка, 5/п
ЗАОЧНЫМ КУРСАМ
ВСНХ и Всекопромсоюза

Д-р ЧЕРНОБАЕВ А. Я.
Кожные и венерич. болезни. СИФИЛИС
Принимаю мужчине ежедневно от 9½ до 1 час. дня и от 5 до 8 ч. веч., по ВОСКРЕСЕНЬЯМ от 10 до 1 час. дня.
АДРЕС: 1-ая Пролетарская ул. (б. М.-Мещанская), дом Дузакова, № 21 (от Хлебной налево 5-й дом)

ГРАВЕР В. ПИНЕС
специальная мастерская медных и каучуковых печатей и штемпелей г. Рязань, Селезневская, 16.
Существует с 1901 года.
№ 904.

Утеряны:

В контору газеты Рабочий Клич поступили заявки об утере документов

7 августа 1929 года:

Паспорт выдан. б. Кузьминской волмилицией Рязан. губ: гр: д: Данилово Рыбновского района Липатову А. Ф. Заборн. кн. Рязанского ЦРК Чугреева Ф. Л. Больничн. лист № 00065185 выдан. Раненбургской страхкассой Миртовой Е. П. Удостов. о негодности к воен. службе № 39 выдан. б. Подвязьевским виком, гр. г. рожд. 1896 Обыденова Г. П.

8 августа—по почте:

Удостов. личн. № 73 выдан в г. Сапожке Чудакову Г. И. Личн. кн. № 158 выдан. Феняевским об-вом по треб. Жучкову Н. И. Конск. уч. карт. № 134 выдан. Михайловским виком в 25 г. Дородину А. Г. Паспорт выдан. Михайловским виком гр. дер. Лукьяновка, Порегонову В. А. Кон. карт. № 201 выдан. Михайловским виком в 26 г. Рогачеву О. Е. Член. кн. № 96970 выдан. магазином ТПО № 17 Колобешниковой Е. А., именкнижка № 2160 ДОП гр. д. Шульгина, Тумского района, Горбачевой Е. М. Член. кн. № 5106 гр. д. Зубова, Тумского района Масляева М. А. Кн. удостовер. личн. год рожд. 1893 выд. Б.-Коровинским волвоенотделом гр. д. Некрасово Щербакову М. Б. Член. кн. № 214999 союза кожевников гр. г. Зарайска Изволина Ник. Член. кн. ВЛКСМ № 8555 гр. с. Тумы, Рязанского округа Мироновой В. А. Член. кн. № 7860 выдан. правлением Касимовского ЦРК Тихонову А. П. Воинская кн. № 942 гр. д. Б.-Дарьино, Спас-Клепиковского района Данилову Ф. М. Воинск. кн. № 1677, удостовер. личн. гр. д. Савино, Спас-Клепиковского района Алексухина Я. М. Кн. на получение пособия на ребенка № 921-3224 гр. д. Кузьмино, Клепиковского района Бушинского М. Е. Свидет. № 23 о смерти сына Георгия гр. д. Деево, Спас-Клепиковского района Маштаковой Т. В. Удостоверение члена коллегии за... ...ан. презид. РВ коллегией взяту снятия с учета военнообязан. и другие документы на имя Шатова Н. Дм. Воинск. кн. № 797 гр. Спас-Клепиков Котову К. А.

По кв. №№ 2079—2087:

Член. кн. союза всеработземлеса выдан. Сасовским 1 отделом союза Матюнину Ф. И. Патент № 1075 на личный промысел выдан. Рязгубфо 27 - IX — 28 года Узбекову Х. Член. билет союза строителей № 38-2447 выдан. Ряз. губотделом, удостовер. о негодности к воен. службе выдан. Ряз. призывной комиссией Доможилову В. В. Хлебн. карт. № 6 и заборн. кн. № 10 выдан. Рязанским ЦРК Иванову И. И. Член. книжка Рязанского ЦРК выдан. Аликину А. И. Заборная книжка № 7659-1167 Рязанского ЦРК выдан. Кокоревой А. А. Патент № 1596 I разр. выдан. Рязгубфо Захаровой Н. Д. Патент № 3598 на личный промысел I разр. выдан. Рязгубфо Ликину В. Ф. Больничн. лист выдан приемным покоем 7 врачебного участка М.-К. ж. д. от 6 августа с. г. Лапшину П. А.

9-го августа—почтой:

Конск. карт. № 1257 сер. ЗЧ выд. Шацким виком Кукшину Н. В. Уч. кон. кн № 689 сер. 37 гр. хутора Бабакино Арзамасцеву И. Д. Удостов. личн. для проезда по ж. д. выд. Лялину Ф. В., Лялину С. С., Лялину М. И. Вр. удостов. личн: № 9440—48473 выдан. из правления Зарайского ЦРК Белокуровой Ф. Г. Паспорт № 2007—501718 на 3 года выдан. 29-VII—27 г. Полубояриновой Пр. Ив. Член. бил. № 102893—2440 союза сельхозлесрабочих выдан. Московским губотделом Хорлашкину П. Г. Член. кн. № 26334 профсоюза железнодорожников выдан. Сасовским учк-профсожем, член. кн. № 255 кассы взаимопомощи, выдан. правлением кассы взаимопомощи ст. Сасово, Комардину Е. В.

Через Ижевскую волмилицию:

Член. кн. профсоюза совторгслужащих № 11 выдан. месткомом Ижевским в 1926 г. Фоломееву Н. А. Воинск. кн. фор. № 6 выдан. Ижевским ВВО военнообязан. г. рожд. 1906 и удостов. личн. № 0862156 серия ЖО выдан. Ижевской волмилицией 20-XI—26 г. № 106 Печурину П. Як. Воинск. кн. г. рожд. 1903 выдан. 9-м батальоном в 1928 г. Ульянову В. М. Воинск. кн. № 41 выдан. Ижевским виком, удостов. личн. 0352523 серия М выдан. Ижевской волмилицией 3-IV—29 г. № 427 Серегину А. Ф. Конск. карт. № 237 серия 31Х7 выдан. Ижевским виком, в 1928 г. Лисицыну М. В. Уч. конск. кн. № 1024 серия ЗХ-3 выдан. Ижевским виком, Фимочкову С. П. Уд. личн. № 0781091 серия А выдан. Ижевской волмилицией 19-III—29 г. № 6 Фимошину М. И. Конск. карт. № 484 серия ЗХ выдан. Ижевским виком, Сахомину М. С. Удостов. личн № 85 выдан. в октябре 1925 г. Ижевской волмилицией Сутихину Ив. Дм.

По кв. №№ 2088—2098:

Допризывн. кн. г. рожд. 1908 выд. Бахмачеевским виком, гр. с. Высокое Бухтину С. Л. Метрическая выпись г. рожд. 1914 выдан. Рязанским загсом, Козлову В. Ив. Воинск. кн. выдан. Рязгубгерокругом, удостов об установлении в правах, выд. особым отделом ГПУ Чекачеву В. В.

Считать недействительными.

Гублит № 11757 13/VIII 1929 г. Заказ № 3241 Рязгостипография, Советская площадь

Пролетарии всех стран, соединяйтесь!

ЦЕНА ОТДЕЛЬНОГО НОМЕРА 5 коп.

РАБОЧИЙ КЛИЧ

Ежедневная газета Рязанского Губернского Комитета ВКП(б), Губисполкома и Губпрофсовета.

Адрес редакции и главной конторы: РЯЗАНЬ, Советская площадь. Телефон РЕДАКЦИИ 414. Телефон КОНТОРЫ 102. ГОД ИЗДАНИЯ 12-й

ПОДПИСНАЯ ПЛАТА

	На 1 м.	На 3 м.	На 6 м.
„Раб. Клич" без прил. для учр. и органов. . .	1—20	3—60	6 р.
„Раб. Клич" без прил. для членов профсоюз. и крестьян . .	60 к.	1—80	3—60

ЦЕНА НА ОБ'ЯВЛЕНИЯ:
МЕСТНЫЕ:
1 стр. компактом позади текста 25 к.
«ИНОГОРОДНИЕ»
1 стр. компактом позади текста. 40 к.
При многократном печатании скидка.
Мелкие об'явления . . . . . 1 р.
Об'явления об утере документов: с членов профсоюзов и крестьян—75 к. за два документа, а свыше—по 35 к. за каждый документ.
Подписка принимается в главной конторе и во всех почтовых предприятиях

№ 185 Четверг, 15 августа 1929 г. № 185

Совхозы сдают хлеб государству

РОСТОВ на-ДОНУ, 9 августа. — Опытно - показательный зерновой совхоз полностью закончил уборку своих 5.300 гектаров и 3.558 гектаров организованного Егорлицкого колхоза. Молотьба урожая на площади 2.600 гектаров, убранная сноповязалками, будет закончена 15 августа. Урожай в совхозе выразился в количестве 4.500 тонн, из них уже сдано Союзхлебу 3.600 тонн, в том числе свыше 2.450 тонн семенного зерна.

Хлебозаготовители конкурируют

Прошлые ошибки повторяются

РОСТОВ на-ДОНУ, 14 августа. — Конкуренция между хлебозаготовителями за последнее время значительно обострилась. Союзхлеб развил по всему краю закупку хлеба через внештатных агентов. Между тем, по положению Наркомторга заготовка через внештатные агентуры может быть допущена только в определенных районах и в определенные периоды, значительная часть внештатных агентов состоит из кулацких и чуждых элементов. Большое количество раз'ездных агентов дезорганизует хлебный рынок. План хлебозаготовок за первые 10 дней августа выполнен в размере 16 проц. Особенно неудовлетворительно поступает хлеб по контрактации. Кулак попрежнему оказывает сопротивление хлебозаготовкам, агитирует против них и старается сбыть хлеб на частный рынок.

НЕ ПРИТУПЛЯТЬ КЛАССОВОЙ БДИТЕЛЬНОСТИ

ОСЕННИЙ СЕВ И ХЛЕБОЗАГОТОВКИ НЕ ДОЛЖНЫ ЗАСЛОНЯТЬ СОБОЮ СЕЛЬХОЗНАЛОГОВУЮ КАМПАНИЮ

НИКАКИХ УСТУПОК КУЛАКУ

С МЕСТ ИДУТ ТРЕВОЖНЫЕ ВЕСТИ: кулак недообложен, в некоторых районах кулаки и служители религиозного культа находят защиту у налоговых комиссий.—Некоторые партийные организации не выявляют искривлений классовой линии и недостаточно решительно борются с ними. Бедняцко-середняцкие массы в стороне от кампании. Работа проводится кабинетным путем. Проверочные комиссии в большинстве бездействуют.

РЕШИТЕЛЬНЕЕ НАСТУПАТЬ НА КУЛАКА

Сельхозналоговая кампания наряду с весенним севом и хлебозаготовками является важнейшей политической кампанией. Надо раз навсегда местным партийным и советским органам запомнить, что сельхозналог не только дает известные средства в распоряжение пролетарского государства, но в то же время он является сильнейшим рычагом в руках пролетариата, с помощью которого мы ведем классовую борьбу в деревне и укрепляем позиции строющегося социализма.

Линия партии в этой большой политической кампании должна быть осуществлена без малейших искривлений. Мы должны самым внимательным образом улавливать отклонения от политической линии, данной XVI партийной конференцией, должны во-время сигнализировать и организовывать отпор правому уклону, решительно бороться с примиренческим к нему отношением.

Сегодня мы печатаем ряд корреспонденций, характеризующих ход сельхозналоговой кампании.

Недообложение кулака, явная поталчка кулаку, т.-е. сползание с классовых позиций, недостаточное, а под час и полное отсутствие внимания бедноте как по предоставлению ей льгот, а также по привлечению ее к выявлению экономической мощности кулацких хозяйств,—вот о чем мы сегодня сигнализируем.

Наравне перечисленных явлений отмечается по многим районам и особенно по Краснознаменскому (б. Ал.-Невский). Здесь волостная налоговая комиссия сделала явные уступки кулакам и служителям религиозных культов,идя вразрез сельским учетным комиссиям. Ленинская сельская уч. ком. служителя религиозного культа Фаткина отнесла к категории индивидуально облагаемых. ВНК снизила без всякой проверки доход с 875 руб. до 500 р. и сняла его с индивидуального обложения. Еще более яркий пример: по Павловскому сельсовету хозяйство Золотарева М. С. имеет конную просорушку, конную молотилку, 2-х лошадей; волостная налоговая комиссия с индивидуального обложения сняла под видом... маломощности. Имеется целый ряд случаев, когда ВНК снижала одним росчерком пера доход попов с 900 до 300 руб. без всяких справок и согласования с сельскими комиссиями. Так, просто, взяли и снизили.

Самый яркий пример уступок кулаку, пример сползания с ленинской линии партии—это случай с хозяйством Паникарова А. И. в д. Ольховка. Паникаров имеет механическую мельницу с доходом в 12.605 руб. Волостная комиссия не захотела ссориться с Паникаровым и снизила доход до.. 3.151 руб. 25 коп., мотивируя тем, что данное хозяйство сдавало гарнцевый сбор кооперативным организациям, тогда как все село говорит, что Паникаров продавал хлеб и на частный рынок..

К ал.-невским кулакам благосклонно были настроены не только волостные работники, но даже ряжские уездные: случай с явно кулацким хозяйством Самохина К. Т.—лучшее тому доказательство. Самохин занимался открытой спекуляцией хлебом (скупал и продавал), имеет шерстобитку, 5 лошадей, 3 коровы, в прошлом году привлекался к индивидуальному обложению, а ныне волей уездной налоговой комиссии снят с индивидуального обложения.

Дальше. Хозяйство Тарасова И. М. занимается скупкой и продажей хлеба, имеет половину конной молотилки, доход (только от с.-х.)—520—снят с индивидуального обложения.

Краснознаменский район не один: подобные случаи мы имеем в Северо-Рязанском районе и Старожиловском, где кулацкие хозяйства находили защиту со стороны советских организаций.

Финансовые органы, а также местные партийные и советские организации склонны расценивать все эти факты как частичные ошибки и никакой опасности в этом не замечают.

Мы смотрим иначе. Мы считаем это явным искривлением линии партии, искривлением классовой политики в деревне.

Совсем недавно по округу прошли районные партийные конференции. Была партконференция и в Александро-Невском районе. Конференция заверила парторганизации, что ал.-невские коммунисты стоят и проводят генеральную ленинскую линию партии, решения XVI партконференции. Но, к сожалению, в практике, как мы видим на примерах в сельхозналоговой кампании, слова не всегда сходятся с делом.

Вместо усиленной борьбы с кулачеством местные советские органы явно потакают ему, в то же время оставляя в стороне бедняцко-середняцкие массы, не вовлекая их в столь важную политическую кампанию.

Ал.-невские партийные организации не заметили у себя под носом этого искривления, фактически сводящегося к правому уклону. У них, вместо борьбы с капиталистическими элементами, получилось мирное сожительство.

Ошибки необходимо срочно исправить. Мы добьемся классовых побед и в Ал.-Невском и других районах,но об этих ошибках не следует забывать. Случай в одном районе обязывает нас сейчас же заглянуть в другие. Надо добиться такого положения, чтобы партийные организации боролись с правым уклоном и примиренческим к нему отношением не только резолюциями, но и на деле, на практике, каждый факт свой практической деятельности оценивал с классовой точки зрения.

ЮЖНО-РЯЗАНСКИЙ РАЙОН

Меньше, чем в прошлом году

Обращает на себя внимание уменьшение об'ектов обложения, против прошлого года, по рабочему скоту и неземледельческому заработку: т. б. Бахмачеевской волости уменьшение на 164.603 руб., по Выштородской вол. до 40.000 руб.

В районе не знают классового состава учетных сельских комиссий: кто в них работает и как работают проверки не было. Отсюда и неустойки по многим разрезам

Формально, казенно

Несмотря на все директивы партии и советской власти, несмотря на указание печати бедняцко-середняцкие массы в сельхозналоговую кампанию не втянуты. Списки хозяйств по индивидуальному обложению ни на бедняцких собраниях, ни на пленумах сельсоветов не обсуждались за очень редким исключением.

РЯЖСКИЙ РАЙОН

Никакой агитационной работы

— По предварительным данным по району освобождено от с.-х. налога 6.091 хозяйство или 36,6 проц. Работа по освобождению проводилась крайне грубо с допущением враждующего настроения к беднякам рабочим с низкими окладами, так,по селу Подвислово многим беднякам не было предоставлено льгот лишь потому что они рабочие, хотя по экономическому состоянию хозяйства и по сумме сельхозналога должны были быть освобождены вовсе.

— В результате работы проверочных комиссий выявлено арендной земли 27 гектаров, неземледельческого заработка—2.649 р. и т. д. Акты об укрытии до 15 июля находились без всякого движения.

— В разгар работы никакого раз'яснения по сельхозналогу не велось. О досрочной уплате сельхозналога не было раз'яснено крестьянам и по всему району мало случаев досрочной уплаты.

СТАРОЖИЛОВСКИЙ РАЙОН

— По Мосоловскому сельсовету 27 хозяйств скрыли неземледельческий заработок. Недоучет против прошлого года—25.000 р.

— По всему району привлечено к индивидуальному обложению 88 хозяйств. Эта работа идет самотеком. Возможен большой недоучет.

— По Сазоновскому с.-с. группа хозяйств—Пучков А.,Евстигнеев К.и Миронов С. на паях содержат буфет на ст. Богоявленск. Станция узловая, торговая, бойкая. Их доход не выявлен и на... «основании» этого налоговая комиссия освободила их от индивидуального обложения.

— Плохо поставлена работа с предоставлением льгот бедноте. Работа протекала крайне формально, бедняцкие списки на собраниях бедноты и пленумах сельсоветов не обсуждались, а где и ставились на обсуждение, то никакого обсуждения не получили. В результате, не мало случаев,когда середняцкие хозяйства получили полное сложение, а беднякам никаких льгот не предоставлено (с. Соболево, д. Столицы).

— До 3 августа не была еще создана районная налоговая комиссия и отмеченные ненормальности и искривления выправлять было некому.

СЕВЕРО-РЯЗАНСКИЙ РАЙОН

Мельнику почет и скидка

Доход от ветряной мельницы и конной просорушки кр. Боровых-М. (с. Дубровичи исчислили в... 350 р. (?), кроме того в обложение включили только 35 проц., тогда как следовало все 100. Крестьяне поражаются снисходительности комиссии, но напрасно, это не совсем так: мельнику почет, а торфлинкам наоборот—вместо установленных 10 проц их заработок привлечен в 15 проц.

Основание без основания

К индивидуальному обложению по б. б. Мурминской и Рязанской волостям было намечено 90 хозяйств. Уездная налоговая комиссия пошла по линии сокращения и в порядке надзора отменила индивидуальное обложение—тянется список... служителей религиозного культа: Лебедев А., Юдин К., Ветошкин Я. т. д. При 750 хозяйств в их приходе доход исчислен только в 300 р. Этот доход взят с потолка, в действительности же он во много раз больше.

Кулака просмотрели

А может быть и видели, но нехотели заметить. В с. Рыкове есть «оборотистый мужик» Конкин И. Б. Его занятие—скупает и перепродает хворост и плетеные корзины. ВНК, почему то не осилила высчитать от этого промысла доход, а в доход от кирпичного производства поставила только 350 руб. Это волостная комиссия, а уездная не потрудилась помочь волостной и совсем сняла с индивидуального обложения.

Беднота на задворках

По б. Рязанской волости до 27 июля никакой работы по освобождению бедноты от с.-х налога не проводилось. Этим вопросом совсем не занимались. По Мурминской волости отдельные хозяйства были освобождены от 25 проц. до 75 проц. Ни одно бедняцкое хозяйство не получило полного освобождения... Спали и спят проверочные комиссии.

20 ТОРГОВЦЕВ УСКОЛЬЗНУЛИ ОТ ИНДИВИДУАЛЬНОГО ОБЛОЖЕНИЯ

По деревне Мушковатово,Южно-Рязанского района, около 20-ти торговцев, сельсоветом и сельучетной комиссией совершенно не учтены в индивидуальном порядке, потому якобы, что у них есть торговые патенты.

Об этом-же говорил председатель сельсовета села Голенчино. В их деревне индивидуально совершенно никого не обложили, даже попа, который живет далеко не плохо.

РИКу необходимо сейчас-же дать необходимую зарядку и сельсоветам и учетной комиссии,чтобы впредь не искривляли классовую линию в налоговой политике, СВОЙ.

ЛЬГОТЫ НЕ ПО ЗАКОНУ

В дер. Фабричном Поселке, Сасовского района, освобождены от с.-х. налога хозяйства — Копченкова Ф. Ф., Чекановой А. Е. и Тихоновой П. И.

Между прочим Копченков, будучи плотником, зарабатывает до 7 руб. в день, у Чекановой хорошо зарабатывают сын и дочь, а в хозяйстве Тихоновой имеется лошадь, корова, свинья, овцы и каменный дом.

В этой же деревне есть красноармейские семьи, которым никаких льгот по с.-х. налогу не предоставлено.

Необходимо срочно исправить эту ошибку. ЗЕМЛЯК.

„Да будем милостивы"

Многие налоговые комиссии уменьшают доходы кулаков и попов на основании голых просьб.

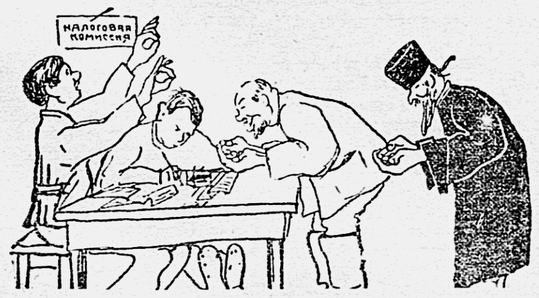

КОМИССИЯ:—Встаньте, братие, и идите. На республику вам сбавили...

ОСУЩЕСТВЛЕНИЕ ПЯТИЛЕТНЕГО ПЛАНА

ПОВЫСИТ МАТЕРИАЛЬНЫЙ И КУЛЬТУРНЫЙ УРОВЕНЬ ТРУДЯЩИХСЯ

Поможем в выполнении плана участием в реализации 3-го займа

ИЗ 1.344.000 РЕАЛИЗОВАННЫХ В ОКРУГЕ НА ДОЛЮ ДЕРЕВНИ ПРИХОДИТСЯ ТОЛЬКО 15.500 РУБ. ШИРЕ РАЗВЕРНУТЬ РАБОТУ В ДЕРЕВНЕ.

Реализация займа в Рязани

Подписка на заем в Рязани на 14 августа дала 830.000 руб.

У движенцев Уралки подписка превысила месячный фонд зарплаты на 2.670 руб. Почта уже выполнила задание и собирается превысить его. Деревообделочники уже выполнили задание.

Отстают работники просвещения, строители и нарпитовцы.

Хорошо идет подписка в воинских частях. Здесь она достигла 68.415 руб.

РАБОТЕ ПО РЕАЛИЗАЦИИ ЗАЙМА ПРИДАДИМ БОЕВОЙ ХАРАКТЕР

Наглые провокационные выступления китайской военщины вызвали огромное возмущение всех рабочих, трудового крестьянства и всех трудящихся Советского Союза.

В ответ на провокацию империалистов массы советских трудящихся высказались за выпуск и быстрейшую реализацию 3-го займа индустриализации и тут же начали досрочную подписку.

Такое настроение масс необходимо учесть и немедленно развить самый быстрый темп работы по реализации займа, использовав метод соревнования и придав всей этой работе боевой характер.

Соревнование по реализации займа в самой Рязани, начатое по почину «Рабочего Клича» на Рязсельмаше, на фабрике «Победа Октября», на спиртоводочном заводе и других предприятиях,—идет довольно успешно и живо.

Но в деревнях округа такого рода соревнование только еще намечается и подписка на заем выражается в ничтожных цифрах. А между тем реализация займа в деревне имеет громадное значение в связи с тем, что третий заем выпущен на сумму в полтора раза большую, чем второй заем.

Всю работу по реализация займа надо вести под следующими лозунгами: «не менее месячного заработка взаймы государству». «Каждый крестьянский двор должен подписаться на заем». «Государство нуждается не в краткосрочном., а в долгосрочном кредите». «Дружной подпиской обеспечим финансирование пятилетнего плана социалистического строительства».

Необходимо как можно лучше раз'яснить массам огромное значение успешного и быстрого размещения займа для выполнения пятилетнего плана. Одновременно надо усилить агитацию за удержание на руках ранее приобретенных облигаций других госзаймов.

Массовую работу по реализации займа надо развернуть непосредственно на производстве через профуполномоченных, цехорганизаторов и групповых агитаторов—и на селе—через сельпарторганизаторов, избы-читальни, специальных докладчиков и т.. д. К работе комиссий содействия должны быть привлечены и беспартийные рабочие и бедняцко-середняцкий актив. Коммунисты, комсомольцы и беспартийные активисты должны показать пример массам в деле реализации займа, а не плестись в хвосте, как это иногда случается.

Среди кустарей и неорганизованного населения массовую работу по распространению займа следует немедленно усилить, а то она была до сих пор на заднем плане. Парторганизации и профсоюзы тотчас же должны за нее взяться.

Массовая работа по реализации займа только в том случае даст отличные результаты, если ей будет придан характер боевой общественно политической работы, если она будет обеспечена твердым партийным руководством. А. Н.

Заем на узкоколейке

Впереди по подписке на ст. Рязань-Пристань и Шумошь М.-Кур. ж. д. идут движенцы. Они уже взяли займа на 900 руб.

Составитель поездов т. Фадеев, дал взаймы государству 200 руб. и вызывает сделать то же других товарищей.

У путейцев подписка идет слабо. ГОРЮШКИН.

Вторая конференция комиссий содействия

На второй конференции рязанских комиссий содействия заслушаны 5 докладов с мест и доклад городской комиссии.

Основные решения конференции таковы: подписка по городу должна закончиться к 25 августа. Комиссиям необходимо немедленно приступить к оформлению подписки в госкредитных учреждениях. Основным методом дальнейшей реализации считать социалистическое соревнование.

Конференция возбудила ходатайство перед ГСНС о применении мер воздействия к плохо работающим комиссиям содействия.

На предприятиях и в учреждениях других организуются уголки госкредита. Всем комиссиям предложено отчитаться перед избирателями. Ч.

У сезонников

Сезонные рабочие при жакт'е № 16, об'единяемые рабочкомом строителей при губжилсоюзе, взяли займа на 325 руб.

Подписавшиеся вызывают сезонных рабочих-строителей жакт'ов и ЖСКТ № 1, 13, 96, № 15, 4, 12 и «Рабочее Дело».

Соревнование по реализации займа в Пронском районе

По Пронскому району проведено около 120 общих собраний и не было случая, чтобы крестьяне отказались от подписки на заем.

Массовая работа по реализации займа только в том случае даст отличные результаты, если ей будет придан характер боевой общественно политической работы, если она будет обеспечена твердым партийным руководством.

Крестьяне деревни Икашково на общем собрании постановили приобрести займа не менее, чем 10 руб. на каждый двор и вызвали на подписку крестьян деревни Балканово и Дубовое.

Пленум Рудневского сельсовета заверил, что в этом районе ни одно хозяйство не останется без займа.

Союз сельхозрабочих Пронского района распространил займа среди своих членов на две с половиной тысячи рублей. Подписка продолжается.

Все профсоюзы ведут реализацию займа быстрым темпом.

М. ХОЛОДКОВ.

ТЕЛЕГРАММЫ

К СОБЫТИЯМ НА КИТАЙСКО-ВОСТОЧНОЙ ЖЕЛЕЗНОЙ ДОРОГЕ

Разбойничьи вылазки белых бандитов

Военные агенты Англии и Америки в Харбине

Зверские истязания арестованных советских граждан

СООБЩЕНИЕ ТАСС

С самого начала конфликта на Китайско-Восточной железной дороге (КВЖД) белогвардейцы обстреливают наши пограничные заставы и мирное население. За последние дни в пограничных пунктах было зарегистрировано несколько убитых и раненых. Обнаглевшие белобандиты и китайские части местами даже пытались перейти нашу границу. Решительными действиями наших частей нападавшие были рассеяны.

За последние дни китайские власти, при содействии белогвардейцев, произвели несколько обысков вдоль КВЖД. Произведены массовые аресты советских граждан. Большинство арестованных высылается на ст. Маньчжурия и оттуда в СССР. **У высылаемых полиция конфискует все имеющиеся у них деньги. 200 советских граждан, прибывших 11 августа на ст. Маньчжурия, были дочиста ограблены полицией.**

Многие арестованные подвергаются зверским избиениям. Корреспондент одной английской газеты рассказывает, что он видел на улицах Харбина группу советских граждан, которые были связаны по рукам и ногам проволокой. Их лица были окровавлены.

Паника в китайских войсках

ЧИТА, 13 августа. — За последнее время в Маньчжурии (северная часть Китая), особенно в полосе Китайско-Восточной железной дороги (КВЖД), **замечается усиленный наплыв официальных представителей империалистических держав.** Прибывшие в Харбин (центральный узловой пункт КВЖД) военные представители Америки и Англии проявляют большую активность. **Особенно оживленную деятельность развивает представитель Америки,** который ездил недавно на пограничную станцию Маньчжурия.

Военные приготовления китайских властей вдоль всей советской границы продолжаются: роются окопы, устраиваются проволочные заграждения, прибывают войска. **Настроение войск паническое. Многие солдаты разбегаются. Недавно, когда в район ст. Маньчжурия прибыло высшее начальство для смотра расположенных здесь войсковых частей, офицеры хватали на улицах всех попадавшихся китайцев, одевали их в военную форму и направляли под конвоем в части, чтобы в день смотра скрыть массовую убыль личного состава, вызванную дезертирством.**

Разбойничьи „подвиги" китайской военщины

Активность русских белогвардейцев в полосе КВЖД усиливается. **В Харбине организовался белогвардейский комитет действия.** Возглавляет его белогвардеец Машков. Покровителем комитета состоит епископ Мефодий.

Укрепим наши границы на Дальнем Востоке

Для чего создается Дальневосточная армия

Во вчерашних газетах был опубликован приказ Реввоенсовета о создании особой Дальневосточной армии. По этому поводу в высших военных кругах нам сообщили:

— За последнее время, как известно, близ нашей границы в районе Северного Китая происходит усиленное формирование китайских войск. В этом районе группируются специальные китайские воинские части и китайские отряды. Подобная концентрация китайских войск на нашей границе заставила высшее военное командование Союза поставить вопрос о создании специальной армии на Дальнем Востоке.

До сих пор военное управление Сибири, включая сюда и Дальний Восток, сосредоточивалось в одном Новосибирском округе. Это создавало некоторые неудобства. Сейчас же, с созданием особого Дальневосточного округа, дело управления нашей армией в этом районе будет еще более улучшено и укреплено. Кроме того, создание особой армии на Дальнем Востоке предусматривает дальнейшее укрепление наших границ в районе, соприкасающемся с Северным Китаем, а также и улучшение обороноспособности всего этого края.

Назначение тов. Блюхера командующим этой армией служит еще большей порукой тому, что дело боеспособности нашей армии на Дальнем Востоке находится в надежных руках. Тов. Блюхер является прекрасным знатоком китайских дел. В свое время он командовал крупнейшими партизанскими отрядами Сибири и прекрасно ориентируется в сибирской обстановке.

Член завкома—вредитель дела индустриализации

10 августа рабочие Криушинского лесзавода собрались обсудить вопрос о проведении дня индустриализации.

На это собрание явился совершенно пьяным член завкома А. И. Клипов. Он, в компании с двумя такими же пьяницами, начал дебоширить, матерщинничать и добился того, что собрание было сорвано.

Ставим перед профсоюзом вопрос: следует ли держать таких хулиганов, как Клипов, в союзе и на производстве. ТРОЕ.

НА ИНДУСТРИАЛИЗАЦИЮ

Сотрудники об'единенного коллектива ГСНС, губотдела труда и страхкассы решили отчислить однодневный заработок в фонд индустриализации.

С этой целью 11 августа был организован воскресник. Работы производились на огородах коллектива безработных, где было занято свыше 30 чел. Заработок выразился в сумме около 150 руб.

Невышедшие на работу служащие вносят в фонд индустриализации однодневный заработок.

Домашние хозяйки реализуют

Домашние хозяйки жакта № 17, заслушав доклад о значении госзаймов в хозяйственной жизни Советского Союза, единогласно постановили—всем подписаться на 3 заем.

Все фамилии домашних хозяек, оказавших пример другим и взявших займа на 25 руб. каждая — Рыжкопова, Архипова, Алексеева, Фомина, Зиновьева, Савина, Максимова и Терехина. СИЛЯКОВ.

ХОД ПОДПИСКИ

Домашние хозяйки жакта № 15, в количестве 35 домохозяек, подписались на 705 руб. Подписка продолжается.

119 сотрудников окрфинотдела и сберкассы, при общей месячной зарплате в 11.945 руб., подписались на 13.150 руб. Подписка еще не закончилась.

Касимовские связисты подписались на 3.200 руб. Некоторые из сотрудников отделения связи взяли облигаций на двухмесячную и полутормесячную зарплату.

Рабочие Ряжской электростанции и коллектив служащих горко уже закончили подписку на заем. Большинство подписались на двухмесячный заработок, но некоторые взяли займа на 400 рублей и больше.

По Сасовскому району подписка на заем к 10 августа дала 135.000 рублей.

Продолжать подписку

По союзу печатников 168 человек взяли займа на 13.685 руб.

Общая месячная зарплата печатников—14.001 руб. Подписка продолжается и превысит месячный заработок.

ПРОЙДЕННЫЙ ЭТАП И НАШИ ЗАДАЧИ

Доклад тов. С. И. СЫРЦОВА на 1-ой нижегородской краевой конференции ВКП(б) 5 августа 1929 года

I. Борьба за генеральную линию партии

Весь истекший со времени XV с'езда период прошел под знаком борьбы с попытками отклонить верную линию партии. Эта борьба развертывалась не только в рядах нашей партии, но она захватила собой ряды всего Коминтерна. А та напряженность, та энергия, с которой пришлось проводить эту борьбу, и полученные теперь положительные результаты доказывают, что эта задача являлась насущной, жизненной и необходимой Недавно закончившийся X пленум исполнительного комитета Коминтерна имел возможность подвести итоги и неплохие итоги этой борьбы. Выводы и наблюдения над деятельностью международного пролетариата, над его борьбой с буржуазией неопровержимо доказали правильность тех основных положений, которые были приняты VI конгрессом Коминтерна и которые осуществлялись в ожесточенной борьбе с правыми и примиренческими элементами.

Тов. Сырцов останавливается на оценке итогов X пленума ИККИ, открывшего новую страницу борьбы международного революционного пролетариата на этапе нового под'ема революционного движения.

Когда летят пребезги все представления социал-демократии об уменьшении противоречий внутри капиталистических стран, то одновременно разлетаются и те предсказания, которые делали правые и примиренческие элементы в Коминтерне, перешевавшие в значительной мере социал-демократические песни.

„Организованный капитализм"

Расчеты на то, что внутри капиталистических стран исчезают, сглаживаются противоречия, что противоречия локализируются во внешних отношениях капиталистических государств, явно ошибочны и представляют отклонения к чуждым нам позициям. Думать, что стабилизация не расшатывается, не разваливается, не грозит при первом же большом повороте распадом, смичать явления временного порядка, рассчитывать, что «бесхозяйственность» капитализма может быть преодолена усилиями капиталистических организаторов, сводить противоречия капиталистических стран к противоречиям внешнего порядка, это значит обеими ногами встать на социал-демократические позиции органического оздоровления капитализма и приближаться к теории сверхимпериализма. Говорить так,—значит схематизировать, приписывать капитализму мощь, которой он не имеет.

Капитализм послевоенного периода оказался чрезвычайно живучим, сумевшим мобилизовать много организаторских и рационализаторских сил, укрепляющих капитализм усиленной эксплоатацией рабочего класса. Вся эта организованность, все эти ухищрения рационализаторского порядка, они действительно велики, но они не могут устранить того факта, что вся хозяйственная ткань капитализма, несмотря на временные оздоравливающие меры и видимый рост, расползается и рвется под воздействием классовых сил, которые бурлят в капиталистическом мире. Напор этих классовых сил сам по себе является выражением не изчерпанных, а растущих хозяйственных и социальных противоречий. **Таким образом, все рассуждения насчет того, что капитализму удается устранить элементы бесхозяйственности, что капитализму удается смягчить органические противоречия, представляют собой не что иное, как уклонение в сторону социал - демократических оценок. Выводы о мнимом оздоровлении капитализма, о сосредоточении противоречий только во внешних отношениях империалистических государств представляют собой абстрактную схему, лишенную классового содержания; мало того, острием пессимизма повернутую в сторону строящегося социалистического хозяйства.** Здесь глаз, страдающий своеобразным дальтонизмом, путая цвета, не видит ничего, кроме «организационной бесхозяйственности». За действительно громадными бюрократическими извращениями нашего аппарата, ошибками, недостатками его испорченное зрение не видит пустяковой вещи, что аппарат этот наш, **пролетарский, советский,** который подвергается оздоровительному влиянию растущей творческой инициативы пролетариата.

На ряду с ростом противоречий в капиталистических странах мы имеем возможность отметить, несмотря на все трудности пропитания и отдельные частные, порою крупные ошибки, рост хозяйства советской страны.

Успехи нашего строительства являются фактором, содействующим росту противоречий в капиталистическом мире, ибо социалистическая страна, которая охватывает территориально одну шестую часть всего земного шара, капиталистам кажется не чем иным, как громадной занозой, вогнанной в тело мирового капитализма. Капитализм чувствует,что или он вырвет эту занозу или же то воспаление,которое вызывает эта заноза, в конце концов приведет к воспалению всего капиталистического организма. Вот почему в последнее время усилились нажим и попытки сорвать наше социалистическое строительство или по крайней мере его затормозить.

Борьба за социалистические пути развития сельского хозяйства

Несмотря на наличие громадных успехов, мы не можем и не должны эти успехи преувеличивать, ибо они далеко не достаточны по сравнению с задачами, которые стоят перед нами. Наши ошибки и недочеты все еще значительно ослабляют эффект успехов. Налицо громадные трудности—отставание роста наших продовольственных ресурсов от наших потребностей, и никоим образом не могут на сегодняшний день считаться решенными наши задачи. Неправильно было бы сказать, что хлебный вопрос мы в настоящее время уже полностью разрешили. Эти затруднения есть и будут стоять перед нами довольно продолжительное время, пока рост производительных сил не будет значительно обгонять рост наших потребностей. Но, товарищи, эти трудности, эти затруднения, эти недочеты,—они совсем не того порядка, совсем не того типа, как это рисуют те элементы, которые пытаются повернуть руль партии.

Все основные противоречия и разногласия, которые были в нашей партии, обычно концентрировались вокруг вопросов союза рабочего класса с крестьянством, взаимоотношений рабочего класса с крестьянством. Теперь в новых условиях, на новом этапе, мы имели споры о судьбах и путях развития сельского хозяйства.Сельское хозяйство в период социалистического строительства дошло до такой степени своего восстановления, когда перед ним стояла задача выбора пути реконструкции. Перед сельским хозяйством стояла задача или выращивать из своих недр крупное хозяйство капиталистического типа, развивая и укрепляя кулацкие элементы, или же под руководством рабочего класса, под руководством партии начать выращивать крупные хозяйства социалистического типа, которые вместе с индустрией могли бы постепенно повернуть все сельское хозяйство по пути обобществленному, по пути социалистической реорганизации.

Накануне XV парте'езда и в период XV парте'езда этот путь был партией определен. Партия совершенно твердо учла те изменения, которые накопились за это время, учла рост хозяйства и самым решительным путем ведя наступление на капиталистические элементы, приступила к усиленному развитию крупного обобществленного хозяйства—совхозов и колхозов, несмотря на неразрешительность и колебания тех элементов, которые пытались наметать иные пути или хотели топтаться на месте. Вы знаете, что правые и колеблющиеся примиренческие элементы в нашей партии очень пессимистически, недоверчиво оценивали возможность крупного социалистического хозяйства. Несмотря на короткий период времени,когда партия ведет усиленную работу по строительству совхозов и колхозов, мы достигли громадного темпа роста, и в ближайший год обобществленный сектор нашего сельского хозяйства будет составлять 10 проц. всего сельского хозяйства.

Вопрос о том, как будет расти сельское хозяйство—через рост крупного капиталистического хозяйства или через рост крупного обобществленного социалистического сектора,—решает вопрос о том, кто будет руководить крестьянством. Будет ли руководить рабочий класс, строящий социализм, строящий социалистическое хозяйство, или капиталистическая буржуазия в лице кулачества, за которым стоят силы всего капиталистического мира. Конечно, твердая линия на выкорчевывание корней капитализма в деревне и практические выводы, вытекающие из этой линии, встретили активнейшее сопротивление кулачества; отраженное влияние этого сопротивления мы имеем в виде колебаний оппортунистических элементов в рядах самой партии. Кулачество и капиталистическо-буржуазные элементы не могли и не могут отнестись к этому делу спокойно, когда подрывается сама опора их существования, когда устраняются перспективы их капиталистического развития.

Совершенно несомненно, что социалистическое наступление в деревне, в сельском хозяйстве должно было обозначить обострение классовой борьбы. И партия, и передовики рабочего класса сознавали неизбежность классовой борьбы; это обстоятельство их не пугало. Но отдельные элементы в нашей партии, прикрываясь порой чрезвычайно авторитетными именами, опасались обострения этой классовой борьбы и предлагали не вести быстрым темпом коллективизацию сельского хозяйства, или спешить с этой коллективизацией на бумаге: резолюции выносить, а на деле допускать рост капиталистических элементов и мирное сожительство с ними.

Таким образом, товарищи, борьба с правым уклоном в нашей партии не могла ограничиться только тем, чтобы преодолеть правый уклон вынесением резолюций. Оппортунизму свойственно прятать голову под крыло, свойственно приспосабливаться, свойственно соглашаться, как будто бы свертывать свои позиции, а на самом деле исподволь протаскивать свои взгляды. Нередко ведь приходится наблюдать, как ячейка выносит совершенно ортодоксальную партийную резолюцию, а на деле, на практике терпит такие решения, такую деятельность, которая обозначает по существу не борьбу с капиталистическими элементами, а содействие им, сращивание с ними.

В области теории правые элементы грешат тем, что сводят весь вопрос союза рабочего класса и крестьянства только к одной смычке торгового порядка на той основе, что Ленин в первый период нэпа упирал на торговую смычку. На этом основании они возражают против производственных форм связи с крестьянством, которые приобретают в настоящее время чрезвычайно **важное значение.** Совхозы колхозы, контрактация, тракторные станции и пр.,—вся совокупность таких мер воздействия пролетарского государства при помощи крупной техники на распыленное крестьянское хозяйство приобретает в настоящее время исключительное значение. Принятие позиций правых, сужение форм и задач смычки в данное время означало бы топтание на месте или возвращение к пройденному этапу. В рамках нэпа накопились и произошли такие количественные изменения, которые вносят и какие-то изменения качественного порядка в систему наших хозяйственно-политических мероприятий и взаимоотношений с деревней.

Когда говорят о союзе рабочего класса с крестьянством, то забывают конкретное содержание, которое в это понимание союза рабочего класса с крестьянством должно вкладываться в каждый данный исторический период. Говорить только о союзе рабочего класса с крестьянством—значит употреблять половинчатую формулу, неполную ленинскую формулировку. Полная ленинская формула говорит о союзе рабочего класса с крестьянством **на основе руководящей роли пролетариата.** Совершенно естественно, что в разные периоды развития степень влияния и руководящая роль пролетариата может быть различна. Одно дело—влияние пролетариата в тот период, когда его промышленность разрушена, когда промышленность работает неполным ходом, с неполной нагрузкой, когда значительная часть рабочего класса рассылена; частью деклассирована. Другое дело влияние рабочего класса тогда, когда он собран мощной производственной группой, заражен в передовых слоях трудовым энтузиазмом социалистического строительства и соревнования; когда рабочий класс чувствует и видит постепенное, но неуклонное расширение своего производства, когда все новые и новые массы вливаются в производство, когда политически и организационно эта руководящая роль и значение рабочего класса растут в соответствии с ростом хозяйственного влияния крупной промышленности на деревню (с.-х. машины; тракторы, предприятия с.-х. индустрии и пр.).

Союз рабочего класса с крестьянством нам нужен для достижения социализма. Если мы не будем содействовать росту социалистических элементов в сельском хозяйстве, то в конце концов наша хозяйственная смычка придет в резкое противоречие между тем социалистическим строительством, которое совершается в городе и капиталистическими формами развития деревни. **Рост технической базы позволяет вплотную взяться за внедрение социалистических элементов в деревню и содействие их росту.**

Трогательное совпадение оценок правых и „левых"

В борьбе за ленинскую линию партии нам приходится констатировать, что и правые и «левые»; критикуя партию с разных сторон, иногда довольно близко подходят друг к другу в своих оценках. Правые считают, что линия нашей партии неправильна, что она приводит к размычке между рабочим классом и крестьянством. А в одном из троцкистских документов говорится следующее:

«Расслоение деревни делало свое дело. **Антисоветский фронт в деревне расширился».**

Таким образом, троцкистский документ устанавливает то же положение, что и правые. В том же документе говорится:

«Отсутствие политики было заменено административным нажимом. Только эти меры оказались в руках у зашедшего внезапно в тупик партийного руководства. Но политические ошибки административными мерами исправлять невозможно. **Происходит только их усугубление.** Так и случилось: советская власть поссорилась не только с кулаком (это абсолютно неизбежно), но и с середняками и с бедняками. Середняк оказался затронутым административными мероприятиями, а бедняки весной оказались без хлеба... **Рабоче-крестьянский блок повис на волоске».**

Здесь речь идет о мероприятиях по хлебозаготовкам. Это говорит «левый» троцкистский документ. А правые в это же время тоже говорят о кризисе смычки, размычке и т. п.

Я прочту письмо одного партийца в «Правду», которое показывает, что чуждые нам элементы, прикрывшись партийным билетом, представляют благоприятную почву одновременно и для правых, и для «левых» уклонов. Он пишет:

«Невозможно строить социализм тогда, когда мы окружены капиталистами. Европа еще не готова, ее надо сперва подготовить к революции. Это можно сделать только в процессе трудовой борьбы с капиталом. Нам необходимо изменить программу ВКП(б), сбросить партийный режим верхушек, дать свободу, постепенное развитие частной торговли и частной кустарной промышленности, развить сельское хозяйство до самых высоких пределов, тогда будет у нас больше средств и шансов на развитие промышленности (!) Эта стадия должна быть по крайней мере обеспечена свободой слова, печати и т. д. Мы должны пройти через стадию мелкобуржуазной и демократической республики (!), иначе невозможно строить социализм (!). Нужно дать ей (демократической республике) развиться, потом она постепенно будет сама отмирать (!), а к этому времени и на Западе назреет кризис. Вот единственный выход. А то мы доведем страну до того, что трудно содержать и обеспечить население экономически, мы добьемся такой высоты в построении социализма, что лишим себя таких яств, как белый хлеб (!) и т. д. Над нами смеется весь мир. Только через мелкобуржуазную демократическую республику мы оправимся».

Таким образом, в письме этого «коммуниста» (я надеюсь, что партийная чистка исправила это недоразумение, по которому он считал себя коммунистом) причудливое смешение: тут и обрывки теории о невозможности построения социализма в нашей стране, тут и жалобы на отсутствие белого хлеба, тут и требование подождать, пока на Западе назреет кризис, тут совершенно ясное и отчетливое выражение чаяний мелкобуржуазных прослоек,—показатель, в каких слоях находит резонанс любая партийная оппозиция.

В интересах роста производительных сил правые предлагали не форсировать темпа колхозного строительства. На самом же деле мы видим, что как раз зерновое хозяйство, на которое партия обратила особое внимание, под которое партия начала подводить мощную базу коллективизации, что как раз именно эта отрасль сельского хозяйства в этом году двинулась вперед. А животноводство, которое мы в ряде мест забросили, которому мы не уделяли достаточного внимания, в котором чрезвычайно слабы элементы коллективизации, упало.

Несомненно, что, кроме мелкобуржуазных влияний, на правонастроенных элементах сказывается инерция восстановительного периода. Тут налицо неумение диалектически осознать, что в развитии СССР произошли значительные количественные и качественные изменения.

Борьба за позиции пролетариата в культурном строительстве

То обострение классовой борьбы в городе и деревне, которое явилось результатом социалистического наступления, не могло не найти своего отражения во всех областях нашей культурной жизни и культурной работы. В области культурной, как и в других областях, мелкобуржуазные влияния сказываются правыми антипролетарскими настроениями.

В период ожесточенной классовой борьбы и социалистического наступления в деревне из-под пера писателей, к которым тянутся нити чуждых нам классовых сил, появляются произведения, извращающие положение в деревне, клевещущие на работу партии в деревне. Если в момент классовых боев, развернувшихся во время хлебозаготовок, в период усиленного и мощного развертывания колхозного движения литератор выступает с произведением, где деревня изображена «глухоманью», в которой нет ни одного светлого пятна за исключением ссыльного тихоновца;—мы в праве сделать вывод, что автор отражает настроение тех слоев деревни, которых социалистическое наступление и обобществленные хозяйства приводят к «бесперспективности», подрывая экономические корни, т.-е. кулачества и групп интеллигенции, связавших свои чаяния и перспективы с мощно-собственническими индивидуалистическими слоями деревни.

Так же как и в политике, в литературе имеются свои примиренцы, возражающие против линии ясной и отчетливой борьбы со всеми мелкобуржуазными и буржуазными влияниями, т. е. вольно или невольно подставляющие свою грудь для защиты агентуры враждебного класса. Из этих кругов вырываются жалобы на преследования, травлю писателей; призывы смягчить классовую борьбу, развертывающуюся в культурной области. И в нашей среде находятся авторитетные меценаты, начальники и генералы от ведомства искусства, готовые в любой момент свой жилет подставить под потоки слез «обиженных» писателей. Как это ни горько, но это надо сказать.

Разумеется, необходимо, не смущаясь этим, развертывать борьбу с правыми мелкобуржуазными влияниями решительно во всех областях, в том числе и в области культурной, отвоевывать и привлекать к себе все те элементы, которые могут быть вырваны из-под влияния чуждых классовых сил. Но тактику гибкого и чуткого отношения к попутчикам нельзя заменять тактикой попутничества, прикрывания правых элементов, потакания им.

Во всех областях культурного строительства перед пролетариатом стоит задача—усилить свои классовые позиции.

Всем уже теперь известен тот факт, что в школе повышенного типа дети рабочих, представленные значительной прослойкой в низших группах, уменьшают свою долю по мере перехода в последние группы. Большой процент отсева пролетарских детей связан с бытовыми условиями и субъективными ошибками нашего руководства в области культурной работы. В этом году в средней школе наметился ряд благоприятных сдвигов; и несомненно что в будущем году мы уже будем иметь сокращение отсева детей рабочих при прохождении ими школы и известные успехи в деле укрепления позиций пролетариата и в высшей школе и в других областях культурного строительства

Распад троцкистской оппозиции

Для того, чтобы закончить первый раздел моего доклада о борьбе за генеральную линию партии, я должен сказать несколько слов относительно того заключительного аккорда в разложении троцкистской оппозиции, который произошел в момент, когда партия начала переваливать через один из труднейших перевалов, когда партия на пути социалистического наступления преодолела те первые трудности; перед которыми трусливо пассовали одни, которых не замечали и не хотели преодолеть другие. К моменту, когда партия закончила вчерне выработку конкретной программы наступления на капиталистические элементы и социалистического строительства в виде хозяйственной и культурной пятилетки и проводит ее в жизнь, мы наблюдаем окончательное разложение основных групп троцкистской оппозиции. В своем обращении к партии Преображенский, Радек и Смилга говорят.

«Подведя итоги нашим разногласиям с большинством партии за несколько лет, мы должны заявить следующее:

Самый важный вывод, который мы делали из политики ЦК партии; заключался в том, что эта политика неизбежно ведет на определенной стадии к скату от диктатуры пролетариата и ленинского пути к термидорианскому перерождению власти и ее политики и к слаче без боя завоеваний Октябрьской революции. Самое важное обвинение которое мы предъявляли руководству партии, заключалось в том, что это руководство, хотя и против своей воли, способствует такому скату: не борется с элементами перерождения в партии и с ее правыми элементами и в наиболее острый момент экономического кризиса будет искать выхода на путях правой политики, на путях уступки кулаку, отказа от монополии внешней торговли и капитуляции перед мировым капитализмом.

Эта наша установка по отношению ЦК ВКП (б) и его политики была ошибочна; поэтому ошибочным было создание обособленной фракционной организации и ее нелыханной по остроте в истории партии деятельности (тайные типографии; 7 ноября и т. п.)».

В этом документе тех, которых фракционные заблуждения окончательно не ослепили и которые в последний час сумели найти в себе достаточно мужества,чтобы сознаться в своих ошибках, и начали поворачивать на правильную дорогу, признается правильность политики партии; включающей в себе в частности непоколебимую уверенность в возможности строительства социализма в нашей стране, признается правильность политики партии, считающей, что троцкизм пересматривает и реализует ленинское учение в союзе с середняком, как одно из основных положений идеи пролетарской диктатуры.

Длительная и упорная борьба окончилась победой партии и полным политическим и моральным разложением тех, кто остается на неправильных позициях, начинавших борьбу с партией горделивым заявлением: «Мы охраняем преемственность революционного большевизма, мы готовим завтрашний день». Троцкистские группировки, явно замещая вытесненных революционеров и обанкротившихся меньшевиков, давно перешли последнюю черту. Одновременно с тем, как Троцкий на радость международной буржуазии вел в буржуазной прессе кампанию против партии строящегося социализма, нелегальная группировка в Москве, пытавшаяся поднять часть рабочих анархо-меньшевистскими методами, об'явила себя оформленным «союзом большевиков-ленинцев», выполняя директивы Троцкого о постепенном переводе всей оппозиции на открытые рельсы второй законченной партии. Правда, потом троцкисты упорно замалчивали этот факт, но без сомнения, что это оформление было не случайно;—это было завершение фракционной логики борьбы и политики «дальнего прицела», завершение цепи ошибок и измен по отношению к партии.

„Левые" загибы и настроения

Надо иметь в виду, что наша партия, которая росла и крепла в борьбе с уклонами правыми и «левыми», в новых изменившихся условиях иногда имела как бы возрождение уже преодоленных колебаний. Троцкизм разбит идейно и организационно. Но не исключена возможность возрождения отдельных элементов «левого» уклона. Это может быть и в сфере практической политики, и в области теории, скажем, возрождение в некоторых слоях партии и комсомола мнения, основанного на неправильной оценке фактов последнего времени насчет того, что длительный союз рабочего класса с крестьянством невозможен, что рано или поздно наступит разрыв. Нечего и говорить, что это мнение будет питаться кругом идей, родственных теории перманентной революции.

Главнейшей опасностью настоящего периода являются открытый или замаскированный правый уклон, на борьбу с ним в теории и практике партия мобилизует свои силы, но это не значит, что она отказывается исправлять отдельные рецидивы «левых» настроений или «левые» загибы, которые будут проявляться в деятельности тех или иных товарищей.

Было бы совершенно неправильно, если бы правильную линию борьбы с кулачеством мы в азарте борьбы искривили ошибками в отношении середняка.

Недопустимым, грубейшим извращением линии партии было бы обрушивать меры, законные и необходимые в отношении кулака, на середняка. Если при обложении кулака индивидуально сельскохозяйственным налогом некоторые низовые организации, усердствуя, чтобы попасть в топ партии, вместе с кулачеством прихватывают пару десятков середняков, они совершают преступление. Такой загиб на пользу партии не пойдет. Поэтому необходим тщательный учет в этих практических шагах и практических выводах, чтобы во время и полнее исправлять отдельные ошибки.

Требование относиться ко всему критически, ничего не принимая на веру, законное требование. Но партия не даст правым уклонистам под флагом этого требования, подкрепляемого ссылкой на Ленина и Маркса, расшатывать партию и взрывать линию, сознательно и критически воспринятую партией. Партия также с изрядным недоверием отнесется к призыву подвергать все сомнению, если он будет вытекать и из источника «левого» скептицизма,—скептицизма,свойственного интеллигенту-одиночке, который по любому вопросу хотел бы быть оригинальным и иметь во что бы то ни стало собственный оттенок. Такой скептик-интеллигент на все смотрит свысока и считает, что дело гибнет, если не он у руля. Если руководиться только одним принципом подвергать все сомнению и довести этот принцип до абсурда, то партия при этих условиях превратилась бы из организации, сознательно вырабатывающей линию и единодействующей, в дискуссионный клуб «критически мыслящих личностей», неспособных к совместной работе, неруководимых единством линии, тактики и организационного руководства.

II. О некоторых итогах первого года пятилетки

Генеральная линия партии в усложнившихся условиях реконструктивного периода требует не только общих руководящих наметок, основных установок, но и более конкретного руководства.

Нужно сказать, что очень многие организации, в том числе и центральные организации до сих пор грешили и продолжают грешить недостаточным конкретным руководством хозяйством и недостаточным вниманием отдельным хозяйствен ным вопросам.

Пятилетний план является сейчас руководящим материалом, дающим основную наметку, основную линию. В процессе использования ее надо будет корректировать. Сейчас перед нами стоит задача конкретизировать выполнение планов практическим руководством. В соответствии с этим значительно изменился характер работы ЦК за последнее время. За последнее время ЦК партии в лице его пленума, Политбюро и оргбюро заслушивает конкретные доклады сельскохозяйственных районов, хозорганизаций вплоть до заводов и трестов и проверяет их практическую работу с точки зрения соответствия директивам и дает дополнительные указания. И надо сказать, что ЦК и Рабкрину удается порою довольно значительно вздернуть производственные планы хозорганов и наметить пути исправления недостатков той отрасли хозяйства, которая отчитывается.

Перед нами стоит основная задача—найти дополнительные резервы для лучшего и более полного выполнения нашей программы работ, какой является пятилетка. Улучшение качества нашей работы—совершенно неисчерпаемый резерв.

О хлебе

Степень выполнения плана первого года в значительной мере определяет и виды на следующие годы, степень реальности или нереальности пятилетки. Надо сказать, что в общем, несмотря на то, что нам не удалось осуществить ряда плановых предположений, в целом они не подвели нас,—они оправдались итогом.

Одной из первых наших установок, связанных с сельским хозяйством, является урок проверок хлебозаготовок за истекший период. Хотя об'ективные условия нам не благоприятствовали и недород в ряде важнейших сельскохозяйственных районов определил цифру хлебозаготовок ниже того количества, которое мы собрали в прошлом году, но благодаря тем мерам, которые приняла партия, мы при пониженном урожае сумели выйти из затруднений, при этом не только не наделали крупных политических ошибок, но, несмотря на крупнейшие недостатки вообще, влияние в деревне за это время усилили и к новому хозяйственному году мы подходим с перспективами наших хлебозаготовок несравненно более благоприятными и с накопленным опытом для этого. В этом году не повторим одной из ошибок прошлого года, когда мы с нашими плановыми мероприятиями начали немного поздно. В этом году хлебозаготовки будут проходить под углом зрения доведения плана до деревни с самого начала.

Было бы с подлеца,если бы плановое начало коснулось только хлебозаготовок. Гораздо важнее то обстоятельство, что это плановое начало внесено в этом году более глубоко и в область сельскохозяйственного производства. Несмотря на мрачные предсказания, которые делала оппозиция насчет сокращения посевной площади, мы можем убедиться в том, что плановое задание, которое намечено руководящими органами пролетарского государства, отвечает действительности. Несмотря на все трудности планирования в сельском хозяйстве, с его распыленностью, неорганизованностью, низкой производительностью и товарностью, мы охватываем его плановым влиянием более глубоким, чем до сих пор. В настоящее время мы с уверенностью можем сказать, что рост посевной площади, несмотря на предсказания правых, равняется примерно 6 проц., а директивная цифра была установлена в 7 проц. Хотя мы и не дотянули до этой цифры на один процент, но степень выполнения достаточно внушительная. Индивидуальный сектор увеличил продуктивную площадь на 3—4 проц. Основная масса бедноты и середняков не только расширила свою площадь, но расширила в таких размерах, что перекрыла сокращение, которое дали кулаки и отдельные верхушечные хозяйства середняков. В линии кулака мы имеем явно пораженческую установку в области хозяйства. Он ведет линию на взрыв хозяйственного строительства, не только снижает свою посевную площадь, но пытается сорвать колхозное строительство путем поджогов, убийств и проч. Наибольший рост посевных площадей,—рост в общественный сектор. Он увеличил свою продуктивную площадь выше чем на 130 проц., при чем колхозы увеличили в 3 раза. **И колхозы и совхозы в нынешнюю хлебозаготовительную кампанию будут уже реальной оссязательной силой и приобретают значительное влияние в сельскохозяйственном производстве.**

Было бы, конечно, совершенно неправильно думать и надеяться на то, что хлебные затруднения у нас на этом заканчиваются, что дальше все пойдет, как по маслу. Это неверно. Мы повышаем план хлебозаготовок в этом году, но мы должны думать не только о том, чтобы прокормиться нынешний день, но мы должны восстановить наши хлебные резервы. Принято решение немедленно приступить к созданию хлебных резервов. Мы не имеем в этом году такого урожая, который можно было бы назвать во всех местах и в полной мере удовлетворительным. Но во всяком случае наш урожай в этом году более благоприятный, нежели прошлый. Украина возвращает в этом году те позиции, которые потеряла в прошлом году, когда основная масса заготовок хлеба была передвинута на восток. Тот факт, что в потребляющей полосе мы имеем хороший урожай, представляет факт большой важности. Он означает, что давление центральных потребляющих районов в области расходования централизованных средств будет ослаблено. Заготовки смогут происходить в менее лихорадочной обстановке, хотя и достаточно напряженной. **Было бы неправильно и очень легкомысленно с нашей стороны, если бы, основываясь на улучшении видов на хлебозаготовки, на повышении урожая, мы отказались бы от максимальной экономии в области распределения хлеба. Мы на это дело не можем итти. Лучше сохранить твердо ту нормировку хлеба, которой мы добились, чем распуститься, вновь допуская бесхозяйственное расходование хлеба, которое привело нас к прорывам в прошлом году, а потом снова подтягиваться.**

Внимание животноводству

Я уже говорил о том, как иногда механически выполняются директивы партии и ее ЦК. Из того, что партия совершенно правильно основной первоочередной задачей постановила поднятие зернового хозяйства, нельзя делать вывода, что мы должны забросить все остальные виды сельского хозяйства. «Не хлебом единым жив человек», нужно и мясо, и овощи, и молоко, и масло, и надо сказать, чем больше будет разнообразия в питании, чем больше мы будем внедрять в рабочий быт разнообразных продуктов питания, тем больше у нас будет возможностей справиться с проблемой питания и в частности снабжения хлебом и тем самым мы сможем внести в эту область необходимую рационализацию.

Вот почему по окончании районирования со всей остротой должен быть поставлен вопрос о хозяйственной специализации районов, о том, чтобы в тех районах, где имеются подходящие условия для зерновых культур, развивать эти культуры в разумном сочетании с теми, которые необходимы для правильного севооборота и успешного роста тех же хлебных культур. В тех же районах, где условия для произрастания хлебов неблагоприятны, там надо ставить хозяйства таким образом, чтобы им придавать животноводческий, огороднический и т. п. уклон, конечно, с соответствующей долей зернового хозяйства. Только правильной комбинацией отдельных отраслей сельского хозяйства, правильным проведением интенсификации мы сможем успешно разрешить зерновую проблему и др. проблемы, поднимая валовую и товарную продукции. **Зерновая проблема является для данного момента главнейшей проблемой нашего хозяйства, но мы отчасти в интересах решения именно зерновой проблемы должны подтянуть и другие отрасли сельского хозяйства, особенно животноводство.**

В области животноводства наблюдается сокращение поголовья скота не только у кулацких, но и у некоторых середняцких слоев деревни, а между тем при возрастающем потреблении мяса и молочных продуктов одного только сохранения стада уже недостаточно: нужно его увеличение и повышение продуктивности. Необходимый темп роста животноводства невозможен в условиях мелкого индивидуального крестьянского хозяйства. **Необходимо более решительно вступить на путь коллективизации и в области животноводства, а также на развитие животноводства в совхозах.** Надо значительную часть тех колхозов и совхозов, которые занимаются зерновым хозяйством, заставить заниматься и животноводством, как подсобной отраслью, надо поставить вопрос о развитии колхозов и совхозов со специальным животноводческим уклоном, не забывая при этом необходимой комбинации с остальными отраслями сельского хозяйства.

(Окончание в следующем номере).

НЕ ОСЛАБЛЯТЬ ТЕМПА СОРЕВНОВАНИЯ

Прочно закреплять достигнутые результаты

СОРЕВНОВАНИЕ НА ЗАВОДЕ ХРОМКОЖ
КАК ШЛА ПОДГОТОВКА

Подготовка к социалистическому соревнованию началась с 1 мая. Был выработан план соревнования, который намечал следующее:

ПОВЫСИТЬ ПРОИЗВОДИТЕЛЬНОСТЬ ТРУДА

Было решено поднять выработку на одного производственного рабочего по мелким кожам с намеченных профпрограммой 14,5 до 17 кож, по крупным кожам с 4,1 до 4,25.

Малый под'ем повышения производительности по крупным кожам об'ясняется тем, что основная загрузка завода идет за счет мелких кож.

По мелким кожам, таким образом, было намечено повышение производительности труда на 17 проц.

СНИЗИТЬ СЕБЕСТОИМОСТЬ

Первое полугодие операционного года дало повышение себестоимости вырабатываемой продукции на 12 проц.

По плану соревнования предполагалось провести резкое снижение себестоимости, которое должно было итти по следующим путям—борьба за улучшение качества продукции, для чего разделить ответственность за брак между техперсоналом и рабочими, выработка рентабельных для завода цветных товаров.

Кроме того, должны были применяться рационализаторские мероприятия — использование спилки от двойльной машины, использование машины «Алтер» и т. д.

Должно быть обращено серьезное внимание на приемку сырья от кожсиндиката, для чего необходимо провести клеймение сырья, вести проверку и наблюдение за сырьем путем привлечения специалистов этого дела,

ТРУДДИСЦИПЛИНА

План соревнования предполагал также решительное изжитие прогулов по неуважительным причинам и повышение до максимума труддисциплины,

УЧАСТИЕ РАБОЧИХ В ПРОВЕДЕНИИ ПЛАНА

Надо было обратить внимание на регулярность работы производственных комиссий и совещаний и стремиться привлечению в них не менее 75 проц. рабочих.

Для контроля за проведением плана в цехах должны быть созданы тройки, вывешены доски. Ход соревнования регулярно осветить в стенгазете.

Первые достижения

Соревнование на заводе хромкож фактически началось в мае. Была создана комиссия, которая выработала план и приступила к работе.

Рабочая масса на общем собрании дала положительный отзыв о соревновании, указав, что положение дел на заводе, не имеющем снижения себестоимости, заставляет немедленно приступить к социалистическому соревнованию.

НАЧАЛИСЬ ВЫЗОВЫ

По утверждении плана соревнования начались вызовы.

Рабочие краснодубного отделения вызвали рабочих барабанного отделения. Барабанное отделение ответило, вызов приняло и вызвало в свою очередь зольный цех, указав ему на ряд недостатков в его работе и призвав уничтожить эти недостатки.

Зольный цех принял вызов и вызвал на соревнование отделочный цех, указав ему ряд мероприятий по линии улучшения качества работы.

Затем начались индивидуальные вызовы—по улучшению сушки мелких кож, по изжитию опаздываний, прогулов и т. д.

УДАРНЫЕ БРИГАДЫ

Молодежь создала ударные бригады, которые немедленно приступили к работе и послужили примером для других рабочих. Ударные бригады не только сами хорошо работали, но также вели раз'яснительную работу по соцсоревнованию и т. п.

ЧТО СДЕЛАНО РЕАЛЬНОГО

По повышению производительности труда добились намеченных по плану 17 проц. по мелким кожам и соответствующего плану повышения по крупным.

До первого мая было повышение себестоимости на 8,3 проц. и против прошлого года на 10 проц. Работа 1 квартала 2 полугодия при соцсоревновании дала следующие результаты: завод снизил себестоимость против прошлого года на 3,3 проц. и против сметы на 8.861 руб. 29 коп.

Таким образом второе полугодие дало резкое снижение себестоимости.

На-ряду с этим качество продукции повысилось на 50 прац. по сравнению с 1 полугодием.

Труддисциплина повышена до максимума, самовольные прогулы изжиты окончательно.

Теперь перед хромкожем стоит задача закрепить полученные достижения и пойти дальше вперед.

С. Т—СКИЙ.

Хорошая работа инициативных троек

На общем собрании рабочих завода хромкож было решено создать инициативные тройки по соревнованию по цехам.

Тут же была выработана инструкция по работе;—вести наблюдение за выполнением задания, учитывать уточнение рабочего дня, вести наблюдение за качеством выполненной работы по цеху, как рабочими, так и техническим персоналом.

Кроме того, тройки должны были раз'яснять в цехах цели и задачи соцсоревнования, наблюдать за правильным расходованием химических материалов и бережным отношением к ним, о всех замеченных недостатках информировать комиссию по соревнованию и т. д.

Надо сказать, что инициативные тройки на хромкоже с честью выполнили это задание. Тройки сыграли большую роль в деле соревнования. На основании их замечаний было устранено много недостатков в работе и соревнование достигло положительных результатов.

Актив переменников надо использовать

Части Рязанского лагеря закончили новобранческий сбор.

В течение трех месяцев не одна тысяча рабочих и особенно крестьян нашего округа проходили не только военное дело, но проработали также значительную программу политического порядка.

Особенно большая работа проведена в части изучения решений XVI партконференции и V с'езда советов. Эти вопросы, помимо углубленной проработки в кружках и группах, широко были популяризованы в системе политических занятий и во внешкольной работе.

Мы отмечаем, что проведенная работа дала значительные результаты в том отношении, что многие из пришедших на сбор ушли с правильным пониманием необходимости совместного труда рабочих и бедняков-крестьян в деле социалистического строительства. Красноармейцы № Каталона просили увеличить занятия в кружке по колхозному строительству. Шесть человек вызвали из лагеря для того, чтобы вступить в колхозы. Эти факты говорят за усвоение линии партии по коллективизации. А покупка, на скудное жалованье, литературы по решениям конференции для того, чтобы отвезти эту литературу в деревню—это уж показатель глубокого интереса к тому, что делает партия и советская власть.

Мы далеки от того, чтобы переоценивать проведенную работу по политическому воспитанию, но то всей ответственностью можем сказать, что раз'ехавшиеся сейчас красноармейцы, получившие систематическую подготовку, внесут бодрую струю в деревню, значительно пемогут партийным и общественным организациям в огромной работе по выполнению решений партии и советской власти по социалистическому переустройству.

В частях работали группы по подготовке в партию,—эти группы об'единяли в основном батрацкую и бедняцкую часть новобранцев. Принимать их в партию воинские парторганизации не могут. Они лишь готовят. Нужно сейчас эту часть товарищей учесть и вовлечь в партийные ряды. А парторганизации частей следовало бы, кроме отзывов, которые, давались на руки, сообщить райкомам и списки.

Подготовленный в кружках и группах по колхозному строительству, религиозной работе и т. д. актив нужно немедленно привлечь к работе, по раз'яснению генеральной линии партии в дел индустриализации. Надо приблизить этот актив к партийно-комсомольским организациям.

Осенняя посевная кампания также занимала в учебе значительное место. Красноармейцы ознакомлены с решениями партии и правительства по этому важному вопросу. При умелом использовании красноармеец окажет помощь в раз'яснительной работе по осенней посевной кампании. Мы не сомневаемся, что красноармейцы-переменники не только будут раз'яснять, но сами первыми выполнят задачи, стоящие перед нами на этом участке работ.

Огромное число вступивших в общественные организации, преимущественно в Осоавиахим и МОПР—обязывает указанные организации поставить работу, как можно лучше. А в прошлом году, когда также было завербовано значительное количество, по существу никакой работы развернуто не было, даже не был использован актив, списки которого были посланы на места. В результате многие механически выбыли из общественных организаций. Часть носит и до сих пор билет в кармане и лишь небольшое число работает. Нам думается, что эти новые члены должны оживить работу низовых ячеек, особенно Осоавиахима, в деле организации военной работы на селе. Нужно теперь всех прибывших взять на учет, пополнить лучшей их частью бюро ячеек и создать актив, которого, мы к сожалению до сих пор не имеем.

Нам хочется еще остановиться на начсоставе, который также был призван. Мы здесь особых задач не намечаем, так как сказанное выше относится и к ним. Нужно лишь добиваться того, чтобы наш переменный командир и политработники выполнили обязанности, возложенные на них и Красной армией, и партией, и советской властью.

Ударные группы на рязанских предприятиях
(По материалам обследования горкома ВЛКСМ)

По семи производственным единицам,—трем транспортным и четырем фабрично-заводским,—теперь насчитывается 36 групп ударников с общим числом участников в 256 ч., комсомольцев—118 или 46 проц.

На заводе Сельмаш существуют три общезаводские инициативные группы—по шефству над станками, по выявлению причин простоя и брака, по учету прогулов. Все эти группы имеют такие же тройки по цехам.

Обувная фабрика «Победа Октября» имеет ударные бригады в закройном, швейном, рубочном и машинном цехах.

На спиртоводочном заводе есть четыре ударных бригады, по 9 чел. в каждой, на электростанции—две бригады: одна исключительно комсомольская, другая—создана рабочими машинного зала.

По службе пути Р.-У. ж. д. работают две комсомольские бригады и 6 других.

По службе движения Р. - У. ж. д. есть одна кондукторская комсомольская бригада, три смешанных и комсомольская группа рационализаторов.

По службе тяги М.-К. ж. д. существует одна поездная комсомольская бригада, 7 смешанных и 2 бригады ремонтные (одна по среднему ремонту, другая по текущему).

Результаты работ ударных бригад

Организация ударников в группы и бригады все же не прошла даром.

Сейчас уже можно подвести некоторые итоги первых месяцев работы.

По Сельмашу прогулы снизились на половину. Боронный цех добился фактических результатов по снижению себестоимости.

Брак, за исключением литейного цеха, снижен по всем цехам. Выработка в рублях на один человеко-день в первом квартале была 10 р. 40 к., во 2 квартале—14 руб. 01 коп.

По обувной фабрике Победа Октября» главное внимание ударных бригад уделено улучшению качества выработки. По сравнению с апрелем. в июне брак снизился на половину.

На спиртоводочном заводе в разливочном цехе разливка увеличилась на 1 ведро в час каждым рабочим. Брак в цехе разлива и мойки, вместо 3 проц. до начала соревнования, снижен теперь до 0.75 проц. Прогулов по неуважительным причинам нет.

Значительные достижения работ ударников, о которых «Рабочий Клич» уже писал, имеются в службе движения Р.-У. ж. д. и службе тяги.

На предприятиях артели «Прогресс» выработка кондитерских изделий повысилась в целом на 21 проц., а по отдельным цехам от 6 до 35.

На водном транспорте тоже есть некоторые успехи (конкретно не учтенные), выражающиеся в более точном приходе пароходов, в экономии топлива и т. д.

ЖЕЛЕЗНЫЙ ЛОМ НЕПОЛНОСТЬЮ РЕАЛИЗОВАН

Спасский кожзавод малость отобрал и продал рудметаллторгу железного лома. Но на большой заводской территории в углах, без всякого прикрытия еще продолжают лежать кучи нереализованного лома.

— Видите, здесь только ржавые обрезки листового железа. Их думали продать. «Но—овчинка не стоит выделки:—дороже разборка стоит», —спешат нас успокоить заводские работники.

В кучах находим много ведер, которые нуждаются в совсем незначительном ремонте, тонкую и плоскую проволоку, обрубки толстого железа, несколько труб.

Посреди двора—старая пожарная машинка, рядом—какая то еще, тут же пара дорогих тавровых банок, в траве—электрический провод с роликами. Все под дождем, без прикрытия.

Мы рекомендуем заводу: лом собрать в одно место и сдать его, хотя бы бесплатно, чтобы он не мозолил глаза. Старые машины, обрубки толстого железа и т. п.—сдать металлторгу.

Проверка и чистка технического аппарата губотдела совт. служащих

В настоящее время проводится проверка и чистка технического аппарата всех союзов, в том числе и губотдела союза совторгслужащих.

Эта проверка и чистка преследуют основные цели—проверить работу аппарата и лиц, состоящих в нем, вскрыть все непорядки в аппарате и недочеты.

Задача каждого члена союза—помочь профоргану устранить недостатки, имеющиеся в профработе, бюрократизм, волокиту и т. д.

Поэтому правление губотдела союза совторгслужащих обращается ко всем членам союза, профактиву и членам месткома с просьбой подавать заявления как на отдельных товарищей, работающих в аппарате, так и на отдельные непорядки в этом аппарате.

Все предложения и заявления в письменном и устном виде можно направлять в губотдел союза СТС или в комиссию по чистке и проверке аппарата при ГОПС.

ЛЕСХОЗЫ—В СОРЕВНОВАНИЕ

Перво-Майский лесхоз принял вызов на социалистическое соревнование Можаровского лесхоза.

Условиями соревнования являются: улучшение лесоохраны, успешное проведение лесхозразработок лесосеки 1931 года, уход за лесом, организация постоянных артелей лесорубов, 100 проц. охват лесной стражи газетой и передвижной литературой и пр.

Кроме того Можаровский лесхоз обязуется установить по всем об'ездам радиоприемники.

Для поверки работ по соревнованию П.-Майский лесхоз выделил бригаду из 5-ти человек.

БОРИСОВ.

ПО ГОРОДАМ и СЕЛАМ

Телеграф, телефон, почта—от наших корреспондентов

Старожиловский районный с'езд советов полностью подтверждает все мероприятия партии и советской власти.—Скупщики хлеба срывают заготовительные планы.—Пущинская беднота во власти кулачества.—Растратчица избрана председателем сельсовета.

ПОД ЗНАКОМ ЕДИНОДУШИЯ И СОЛИДАРНОСТИ

Освободить бедноту из-под власти кулаков. Больше классовой четкости в налоговой работе.

Старожиловский районный с'езд советов проходил в самый разгар полевых, уборочных работ и не смотря на это дал 100 проц. явку. На с'езде присутствовало 174 делегата.

Работа с'езда прошла под знаком полного единодушия и солидарности с линией партии и советского правительства. С'езд обсудил ряд вопросов, касающихся жизни района, указал все недочеты и промахи и наметил пути к их изжитию.

Одно из главных мест на с'езде занял вопрос коллективизации. Делегаты с мест заявляли, что бедняки и середняки осознали все выгоды коллективного хозяйства.

По вопросу районирования с'езд полностью одобрил мероприятия правительства и от имени населения всего района с удовлетворением отметил включение бывшей Рязанской губернии в состав Московской области.

Вопросы повышения урожайности и успешное проведение предстоящей осенней посевкампании так же нашли себе должное отражение. Делегаты говорили, что зажиточно-кулацкая часть деревни зажимает бедноту и тормозит проведение агроминимума. Отмечали медленное передвижение сортировок, неполную их нагруженность и небрежное отношение к ним со стороны самих крестьян, отчего часто нарушался план посевкампании.

Будущему рику предложено обратить больше внимания на лучшее использование и сбережение машин. В качестве пожеланий с'езд высказал необходимость добиваться постройки ссыпных амбаров по селениям района. Своевременно урегулировать дело хлебозаготовок, не допуская конкуренции и т. п., и более строго относиться к кооперативным работникам за неоформление договоров по контрактации.

При обсуждении вопроса о с.-х. налоге с'ездом отмечена слабая деятельность поверочных комиссий. Плохо обстоит дело с индивидуальным обложением, освобождением бедноты и досрочной уплатой.

Новому рику поручено все эти недочеты срочно устранить. **ИЛЬИН.**

МЕСТО ЛИ РАСТРАТЧИЦЕ „СИМОЧКЕ" В СЕЛЬСОВЕТЕ?

В 1927 году Серафима Тюрина, или просто «Симочка», как ее знают по дер. Ситники, Рязанского района, состоя членом ВЛКСМ, была назначена продавцом местного отделении Пригородного общества потребителей и с первых же дней своей службы начала ежедневно потаскивать из лавки разные продукты...

— Усиленное питание необходимо...—говорила она.

За несколько месяцев торговли она приобрела себе лошадь и «приданое» (замуж выйти собиралась). Но... нагрянувшая ревизия обнаружила у Тюриной растрату 285 руб. кооперативных денег и Симочка оказалась без работы и вне рядов комсомола.

Нарсуд признав Тюрину виновною в растрате, условно осудил ее, со взысканием растраченной суммы. От всего этого Тюрина отделалась: лошадь продала, «приданое» охоронила...

До сих пор растраченное не возвращено.

В 1928 году она каким то путем пробралась в служащие чайной пригородного ЕПО, где пользовалась особенным расположением заведующего чайной—кулака Горячева и в то время, когда все служащие чайной эксплоатировались Горячевым до последних сил, Тюрина работала с прохладцей. Столовалась за отдельным от служащих столом—с самим завом. При подаче служащими чайной заявления в суд на Горячева за эксплоатацию их,—Тюрина, защищая Горячева, отрицала факт эксплоатации.

С увольнением Горячева, а впоследствие и арестом его, Симочка опять осталась без работы, но связи с Горячевым не порвала.

В настоящее же время Тюрина оказалась избранною в председатели сельсовета д. Ситники.

Спрашивается,неужели ситниковцы не смогли найти себе другого, более честного председателя?

Поручался ли они за то, что Тюрина не совершит (если еще не совершила) вторичной растраты, вверенных ей общественных средств? Как бы то ни было, а кому следует нужно вспомнить об этом.—Место ли растратчику в сельсовете?

В. ДОНСКОЙ.

Мало руководства и поддержки

Марьинский коллектив б. Касимовск. у., организованный в июле 1928 г., состоит из 23 хозяйств с 115 едоками, имеет купленных на общие средства лошадей с полной упряжью, 6 плугов, 1 молотилку, сеялку и 6 шт. борон «ЗИГ-ЗАГ». Лошади и с. х. инвентарь обобщены но земля обрабатывается каждым в отдельности, на общественных лошадях и общественным с.-х. инвентарем.

Недостаток в работе коллектива слабое руководство правления. Среди отдельных членов колхоза падает дисциплина, происходят частые ссоры, особенно среди женщин. Мало внимания уделяется колхозу со стороны общественных организаций и агронома.

Руководство и поддержка этому колхозу сейчас необходимы. **Ч.**

Перед хлебозаготовками

Скупщик—опасный враг хлебозаготовок
Заглянем на наши базары

В последнее время налоговый наружный аппарат все чаще стал находить нелегальных скупщиков хлеба, скота и проч.

На-днях в селе Выпгород Северо-Рязанского района, на базаре у скупщика с. Коростово, Устинова Пв. Федоровича, оказалось скупленного хлеба около 60 пудов. Сам он и его подкулачники, как и всегда, говорили, что хлеб скупается для себя. Но следовало только за безпатентную скупку хлеба свезти в кооперацию на хранение,—припертый таким оборотом дела кулак заговорил уже иным тоном:

— Простите на первый раз, больше не буду..

Факт говорит сам за себя. Мы здесь имеем дело с явными вредителями хлебозаготовок. Если посмотреть на другие наши базары, то и там мы встретим таких же Устиновых.

Иногда они так маскируются, что скупщика отличить от крестьянина нелегко и им часто удается благополучно обойти и финансовый аппарат и регулирующие органы.

Задача нынешнего дня заключается в том, чтобы организовать тщательное, повседневное наблюдение за базарами и скупщиками, пресекая на месте всякую попытку к срыву заготовок хлеба и др. продуктов сельского хозяйства.

Этому вопросу РИК'и, а особенно сельсоветы не уделяют никакого внимания. Скупщики делают свое контрреволюционное дело на глазах у этих органов.

Нужно немедленно сделать перелом в этом отношении. Важно также чтобы наружный финансовый аппарат не задерживался в дебрях канцелярщины; иначе хлебозаготовкам кулаки могут нанести не поправимый ущерб. **ГОЛИЦЫН.**

Кулацкая попытка к срыву хлебозаготовок

Тумский район является кустарно-отхожим, а село село Тума—торговым селом. В Туме и вокруг нее расположено около десятка паровых мельниц, принадлежащих кулакам. Работали они бесконтрольно, но в прошлом го— Тумское ЕПО заключило с 12-тью мельниками договора на сдачу гарнцевого сбора. Однако выполнять договора большинство мельников отказались, властно задерживая сдачу гарнцевого сбора, которого таким образом за ними накопилось 2.158 пудов.

На суде, где разбиралось это дело, выяснилось, что главным застрельщиком по невыполнению договоров являлся кулак Исаев, который уговорил остальных мельников не платить гарнцевого сбора.

— Не сдавать хлеба, ничего не будет, пусть беднота посидит без хлеба,—проповедывал Исаев

Нарсуд 8-го участка Рязанского с'езда всех отказавшихся от выполнения договоров признал виновными и приговорил к лишению свободы на разные сроки от 2-х лет до 8-х месяцев. Считал, что обязательной изоляции для них не требуется, лишение свободы заменено штрафом—в размере от 50 до 2.000 рублей.

Кроме того суд удовлетворил гражданский иск в пользу Тумского ЕПО, предложив владельцам мельниц неданный ими гарнцевый сбор общим количеством 2.158 пудов—уплатить натурой, а в случае неуплаты возместить стоимость хлеба деньгами из расчета по десять рублей за пуд.

З.

Торговая пятилетка Рязанского округа

ПОКУПАТЕЛЬНЫЙ ФОНД ГОРОДОВ УВЕЛИЧИТСЯ НА 50 ПРОЦ. И СЕЛЬСКОГО НАСЕЛЕНИЯ—НА 70 ПРОЦ, ЗА ПЯТЬ ЛЕТ ОБОРОТ ЧАСТНОЙ ТОРГОВЛИ УПАДЕТ В ЧЕТЫРЕ РАЗА. РОЛЬ ОБОБЩЕСТВЛЕННОГО СЕКТОРА В ОБЩЕМ ОБОРОТЕ ПОДНИМАЕТСЯ ДО 94,2 ПРОЦ. МЫ ПОСТРОИМ СОТНИ ТОРГОВЫХ, ПРОИЗВОДСТВЕННЫХ И СКЛАДСКИХ ПОМЕЩЕНИЙ.

ОСНОВНЫЕ УСТАНОВКИ

Перспективный пятилетний план торговли ставит своей целью организацию своевременного, полного и дешевого снабжения населения округа продуктами промышленного и сельско-хозяйственного производства.

Торговый план должен преодолеть календарную неравномерность в снабжении товарами и расширить заготовительную и снабженческую работу для удовлетворения быстро растущего потребительского спроса.

Продовольственные затруднения текущего года в условиях Рязанского округа перед всеми торгующими организациями остро ставят вопрос о подведении технической основы под товаропроводящую сеть, улучшении и удешевлении ее. Строительство надлежащего складского хозяйства (холодильников, плодо-овоще-хранилищ, товарных складов, сушилок и т. д.) даст возможность в государственной и кооперативной торговле сосредоточить необходимые запасы для покрытия спроса в период рыночных затруднений.

Расширение торгового строительства—складов, магазинов и лавок, расширение обытовых функций сельско-хозяйственной кооперации, в связи с ростом товарности сельского х-ва, должно вызвать к жизни новые отрасли хозяйства—садоводство, птицеводство, рыболовство и т. п. Торговля оживит и подготовит к быстрому развитию верновые культуры, а также животноводство, молочное хозяйство, огородничество и т. д.

Увеличение товарной массы в промышленности и сельском хозяйстве является основой роста товарооборота, поэтому вложение средств в торговлю должно производиться с учетом максимального увеличения средств индустриализации страны и в меру действительной необходимости.

Увеличение обращаемости торгового капитала, сокращение торговых расходов путем коренной переделки и улучшения работы торгового аппарата, а также путем сокращения излишних звеньев товаропроводящей сети будет способствовать снижению цен на товары и максимальному использованию торговых средств на производственные нужды.

Задача быстрого вытеснения частного торговца должна сопровождаться строительством более удобной торговой сети, которая вполне сможет заменять частную торговлю и в то же время улучшать обслуживание потребителя.

Увеличение и расширение производства тех товаров, которые можно вывозить заграницу, является также чрезвычайно важной обще-хозяйственной задачей. Поэтому предполагаемое строительство беконной фаб (по переработке свинины для экспорта) сырьевых складов, лукохранилищ и т. п. к концу пятилетия разрешит задачу увеличения экспортных товаров в Рязанском округе.

РОСТ ТОРГОВОГО ОБОРОТА

Покупательный фонд сельского населения к концу пятилетия ориентировочно увеличивается на 70 проц. и городского на 50 проц. В связи с этим розничный оборот округа увеличивается на 68,7 проц. Увеличение розничного оборота проектируется исключительно за счет обобществленного сектора, главным образом, кооперации, оборот которой за пятилетие возрастает на 115,7 проц.

Роль обобществленного сектора в торговле за пятилетие возрастет с 76,6 проц. до 94,2 проц. а роль частника падает с 22,4 проц. до 5,8 проц.

С.-х. кооперация за пятилетие значительно увеличивает снабжение сельского населения с.-х. машинами, удобрениями и строительными материалами. Госторговля должна будет расширить книжную торговлю и аптечными товарами. Задача лучшего обслуживания потребителя в течение пятилетия разрешается ростом торговой сети, главным образом, потребительской кооперации.

К концу пятилетия лавочная сеть округа увеличивается на 17 проц., число торговых заведений частника сократится на 65.9 проц.

Расширение ларьков в течение пятилетия по обобществленному сектору проектируется как в городах, так и в деревне.

Проектировка кооперативной сети произведена с расчетом возможно полного устранения одиночек и дальнейшее увеличение многолавок. Кроме того рационализация торговой сети будет достигнута путем большей нагрузки ее (за пятилетие в среднем оборот предприятия увеличится с 37 тыс. до 70 тыс. рублей в год).

Для приближения торговой сети к потребителю планом предусмотрено улучшение торговой техники: предварительная развеска стандартных товаров, уплотнение рабочего дня работников прилавка путем приспособления необходимого количества служащих к часам наибольшего спроса. Кроме этого, в крупных торговых центрах будет введена непрерывная рабочая неделя.

ЧТО БУДЕМ СТРОИТЬ

Строительство торговой сети должно обеспечить нормальное снабжение товарами как городского, так и сельского потребителя.

В течение пятилетия предполагается строительство 250 лавок в селах, где кооперативно-потребительская сеть чрезвычайно слаба. В районах экономического тяготения будут строиться лавки повышенного типа и большей стоимости. Кроме этого в селах будет строительство ларьков.

Всего в городах предполагается построить 15 магазинов, из них универсальных—2 в Рязани и по 1 в Касимове, Ряжске, Сасове и при раскопке в селе Мурмине. По мелкому лавочному строительству намечено к постройке в городах 186 ларьков. Кроме того предположено построить 10 керосиновых будок с целью изъятия продажи керосина из общих магазинов потребкооперации.

Для упорядочения торговли на мясо-зеленом рынке и создания надлежащих санитарно-технических условий предположено построить в Рязани крытое помещение для нужд этого рынка.

В Рязани будет построена центральная молочная сборка и переработки молока и для снабжения молоком населения города.

Всего на строительство и расширение по улучшению торговой сети будет затрачено за 5 лет 2.963 тыс. рублей.

Наличие имеющихся столовых в Рязанском округе далеко не удовлетворяет растущие потребности населения. В связи с этим предполагается построить 1 столовую в Рязани для обслуживания рабочих Рязсельмаш, обувной ф-ки «Победа Октября», госкожзавода, спиртоводочного и деревообделочного заводов, сосредоточенных в одном районе города и 1 столовую для рабочего населения новых заводов, предполагаемых к постройке в конце пятилетки. Одна столовая проектируется в городе Касимове для обслуживания рабочих фабрик «Красный текстильщик», общая пропускная способность которых определяется в 3.200 обедов. Кроме столовых в Рязани к постройке предполагается чайная. Стоимость всего строительства определяется в 441 тыс. рублей.

Для удовлетворения спроса населения в печеном хлебе в гор. Рязани проектируется строительство 1 хлебозавода с пропускной способностью 40 тонн хлеба в сутки.

В других наиболее крупных городах Рязанского округа предположено механизировать имеющиеся пекарни—в Ряжске—1, в Касимове—1, в Спасске—1 и Сасове—1, общей производительностью 24 тонны в сутки. Помимо этого, в целях вытеснения частного пекаря и для более полного удовлетворения спроса в печеном хлебе, в 30 наиболее крупных селах предположено построить 30 пекарен.

Всего на строительство по хлебопечению будет затрачено 686 тыс. руб.

В настоящее время отмечается почти полное отсутствие в округе надлежащих складов, пригодных для хранения скоропортящихся товаров. В силу этого кооперация не может в должной мере развить на этом рынке свои заготовительные операции, а также организовать снабжение населения городов и рабочих поселков мясом, рыбой, овощами и фруктами.

Расширение торговли и улучшение обслуживания потребителя в Рязанском округе не может сдвинуться с места без строительства холодильников, складов, овощехранилищ и т. д.

В Рязани предполагается построить холодильник, стоимостью в 350 тыс. руб., строительство намечено в 30—31 и 31—32 г.г. Холодильник должен обслуживать все кооперативные организации и являться хранилищем различных скоропортящихся товаров. Холодильник будет носить распределительный характер, регулируя снабжение населения скоропортящимися товарами в сезоны малого предложения. Кроме того холодильник является распределителем из Рязани (мяса, рыбы) для населенных рабочих пунктов—Спас-Клепики, Мурмино и т. д.

Для создания необходимых запасов овощей и для снабжения их населения потребкооперация построит 4 овощехранилища в районах—Рязани, Ряжске, Михайлове и Касимове, с общей мощностью в 5.000 тонн. В районе крахмальных заводов и жел. дорожных станций будет построено 34 картофелехранилища, общей мощностью—8.500 тонн. В Рязанском округе, помимо картофелехранилищ, будет построено 37 овощехранилищ. Строительство овощехранилищ предполагается в Рязани—1 и в 14 местах производства—Дивово и Батурино—5, Лужки—3, Ухолово—2, Ясаково—5 и Шелухово—3. Лукохранилища будут построены по 1 в Исадах, Кутузове и Устрань.

Строительство товарных складов будет производиться в местах расположения без окрпотребсоюза и пунктах с наиболее развитой торговлей: в Рязани—2, в Михайлове—2, в Ряжске—2 и 1 в Касимове.

В связи с увеличением операций по снабжению с.-х. машинами и минеральными удобрениями предположено построить для этой цели 40 складов в сельских местностях.

На-ряду с этим проектируется постройка 4-х складов для пеньки и льна в Сасове, Ряжске, Касимове и Туме, 3 винных склада. 10—для утильсырья с сушилками в Рязани, Спас-Клениках, Сасове, Касимове, Ухолове и Михайлове.

Промышленность по первичной переработке с.-х. продуктов занимает самое первое место по расходованию средств на строительство.

Предпосылкой указанного строительства является преобладающее значение в товарности с.х. продукции, продуктов животноводства и овощей. Строительство беконной фабрики в Рязанском районе будет толчком для развития свиноводства в крестьянском хозяйстве.

В целях дальнейшего вытеснения частника на мясном рынке, будет построено 21 колбасн. заведение в гор. Рязани, Сасове, Михайлове и других районах, при чем новое строительство намечается, главным образом, в сельских местностях.

Для переработки молочных продуктов по молокосоюзу предполагается в течение пятилетия построить 31 молочный завод и расширение 7 существующих, сыроваренный завод в Городковичи и сырный подвал в Шилове.

Для переработки и хранения плодоовощей и приведения их в состояние, пригодное для вывоза заграницу, предполагается построить 12 ледников в Хрущеве, Ясакове, Сасове, Шацке, Дивове и Выпгороде, 21 дошник в Чемоданове, Хрущеве, Пронске, Михайлове и других районах, 19 сушилок для плодоовощей в Рыбном, Сасове и Михайлове и в других районах производства плодов и овощей и 3 плодоовоще-перерабатывающих завода в Ряжском, Спасском и Рязанском районах.

Кроме того будут построены—1 завод для выработки повидла, 4 овина для лука, 5 пунктов для посолки огурцов, бондарный завод в г. Рязани, 1 скотоприемный двор в Рязани, 11 сушилок для махорки в районе бывшего Ряжского уезда.

Намечается строительство по первичной переработке сырья 20 сушилок для пеньки и льна в Сасове, Ряжске, Касимове и Туме, 3 винных склада, 10—для утильсырья с сушилками в Рязани, Спас-Клениках, Сасове, Касимове, Ухолове и Михайлове.

Промышленность по первичной переработке с.-х. продуктов занимает самое первое место по расходованию средств на строительство.

Предпосылкой указанного строительства является преобладающее значение в товарности с.х. продукции, продуктов животноводства и овощей. Строительство беконной фабрики в Ряжском районе будет толчком для развития свиноводства в крестьянском хозяйстве.

В целях дальнейшего вытеснения частника на мясном рынке, будет построено 21 колбасн. заведение в гор. Рязани, Сасове, Михайлове и других районах, при чем новое строительство намечается, главным образом, в сельских местностях.

Всего на торговое строительство за пятилетие предполагается израсходовать 11.570 т. руб.

Большую долю средств в торговое строительство вкладывают государственные и кооперативные организации, на ряду с этим привлекаются средства населения, государственного и местного бюджета.

Н. СОКОЛОВ.

Говоря о наших достижениях, не ослаблять критику недостатков

У МОСОЛОВСКИХ КУСТАРЕЙ

1392 двора скоро будут освещены электричеством

Артель строит ткацкую фабрику

В нынешнем году артелью «Промкопар» вложено на производственные сооружения свыше 300.000 рубл.

200.000 рублей из этой суммы идет на постройку электрической станции, которая будет обслуживать район с радиусом около 4-х километров при станции Шелухово Московско-Казанской ж. д. В состав района входят шесть селений Мосоловской волости: волостной центр—Мосолово—464 двора, Воружка 79, Шелухово 163, Фролово 179, Заполье—453 и Ивановка—54. Всего—1392 двора.

Жители этих селений почти все без исключения—занимаются кустарным промыслом по выделке кулей и рогожи..

Всех кустарей об'единенных в промысловую кооперативную артель «Промкопар», насчитывается 5184 человека. Работы происходят круглый год, без перерывов в летнее время, за исключением совсем незначительного темпа работ во время сенокоса и хлебной уборки.

Электропросвещение является выгодным с точки зрения экономической, производственной бытовой и особенно, как противопожарная мера, так как кули и рогожа принадлежат к числу предметов легко воспламеняющихся. Существующее керосиновое освещение обходится около 1 р. 20 коп. в месяц на двор. В употреблении преимущественно 7-ми линейные лампы, сила света, которых является недостаточной. Таким образом: главное использование электроэнергии идет для производственного освещения. Остальную часть электроэнергии предполагается использовать на другие производственные цели: мельницы—мукомольную и фосфоритную и ткацкую фабрику.

Мощность станции—150 сил; вольтаж—220. Работы по строительству электростанции заканчиваются. Пуск станции предполагается в конце марта или начале апреля 1930 года.

Кроме того артелью заканчивается постройка корпуса для ткацкой обобщенной фабрики; на которую будет затрачено не менее 75.000 рублей. С весны начинается строиться районная баня для обслуживания кустарей, на которую ассигновано до 15.000 рублей.

ЖУКОВ.

ТРИ КОНКУРСА МОЛОЧНОСТИ

В текущую осеннюю посевкампанию в Касимовском районе намечается провести три конкурса молочности—в Телебукине при молочной артели, в Подлинках и Тарбееве и два конкурса по корнеплодам, кроме того предполагается произвести отбор молочного племенного скота с годовым удоем не ниже 150 п.

В район завозится для распространения сильных кормов не менее 8.000 пудов, через кредитное товарищество и молочные артели.

Достигнут долгосрочный передел лугов на площади 1.200гектар.; раскорчевано и расчищено от кустарников заросших лугов на площади 50 гкт. и произведено боронование лугов площадью 76 гкт. **ЧУЛКОВ.**

Проверяем агроминимум

В Касимовский район командированы 60 уполномоченных по проверке агроминимума и подготовке к осенней и уборочной кампании.

Уполномоченным на местах предоставлено право привлекать за невыполнение агроминимума и невывозку навоза, злостно уклоняющихся лиц,—к ответственности.

Работа для частников

Необходима срочная ревизия и чистка

В с. Столпцы, Старожиловского района, есть кооперативное об'единение инвалидов «Вперед».

В конце июля артель получила 1.000 пудов манной крупы и 100 пудов пшена. Втихомолку манная крупа пошла частным торговцам; Черкасову, Костровой и друг., которые вместо 45 коп. продают крупу на рынке уже по 1 р. 50 к. за кило.

Не забыли артельщики и себя. Взяли крупы по мешку, а пшено некоторые оставили целиком для своих членов.

Когда население запротестовало, артель стала отпускать пшено по 1 кило на семью, но с обязательным добавлением тухлых селедок и негодного лаврового листа.

По части растраты артель стоит в районе на первом месте. Но большинство растрат списывается семейным порядком. 24 июля, например, при ревизии артели все оказалось благополучно; а 5-го августа вновь произведенной ревизией обнаружена растрата в магазине № 2 на 257 рублей и в чайной на 196 рублей. Колбасная артель дает убыток, хотя цена колбасы 1 р. 50 коп. кило, и других колбасных в районе нет.

Все делопроизводство и отчетность находится у некоего Орловцева. Он же закупает мясо, сдает в колбасную, из колбасной принимает колбасу и отпускает по лавкам для продажи. Зав. чайной Ельцов берет колбасу от Орловцева по-семейному, не вешая, а оформление счетов происходит часто после того, как колбаса уже продана...

Продавец Пустотинского отделения Кокеткин мешает дешевые конфекты с дорогими и продает их за дорогие. Самостоятельно открыл мясную торговлю, сам убивает скот, мясо не клеймит, но книгам не проводит и барыши кладет себе в карман.

При ревизиях, чтобы скрыть растрату, завы и продавцы дают друг-другу из касс деньги.

У заведующего колбасной Орловцева обнаружена растрата в 250 руб.

В 1928 году у приказчика мануфактурного отдела Тимохина был обнаружен излишек в 1.400 рублей. Бухгалтер и член правления Беликов все это дело замял. Необходимо произвести ревизию союза и ревизию артели за несколько лет.

Мы постановили, а „они" забыли

Общее собрание работников Липецкого лесничества еще в июне постановило вступить в социалистическое соревнование с Лисуновским лесничеством.

Лесная стража уходя с собрания, поручила администрации оформить договор по соревнованию; но администрация вот уже два месяца ничего в этой области не сделала, очевидно, просто забыв об этом постановления.

Нельзя-ли ей напомнить?

СЛУШАТЕЛЬ.

Почему не работают мельницы?

У крестьян отрывают ценное время

Мельницы Пронского сельско-хозяйственого кредитного товарищества работают из рук вон плохо.

В с. Погореловском водяная мельница работала раньше на 4 постава, а теперь только на 2, да и то кое как. Теперь же и вовсе хотят остановить, для ремонта. Крестьяне недоумевают: почему ремонт не сделан своевременно.

В Стрелецкой слободе водяная мельница имела 6 поставов, а сейчас—два. Работает плохо, то и дело останавливается.

Явная бесхозяйственность. Крестьяне тратят даром много времени, запаздывает молотьба и подготовка семян для посева озимого клина.

Такие «порядки» необходимо устранить.

КЛИМОЧКИН.

ПОВЕЛИ БЫЧКА НА ВЕРЕВОЧКЕ

В 1927 году Песочинское кредитное товарищество отпустило ссуду на покупку общественного быка гражданам д. Фабричного поселка.

Купили молодого быка породы «Швиц» в племхозе «Ямская Слобода» и отдали на воспитание гр-ну Камзолову Дмитрию Ивановичу, с таким условием, что через 2 года бык отходит в его пользу. Но Камзолов оказался менее терпеливым. В 1927 году бык ходил в стаде, произвел хороших телят, а летом 1929 года Комзолову стало жаль «своего» быка пускать даром в стадо и он стал хитрить. Истощил быка, так, что он не мог быть использован, как производитель.

Некоторые предлагали привезти ветеринарного врача, чтобы узнать, что сталось с быком, но сделать этого не удалось, потому что Камзолов припугнул их судом за то, что бык не застрахован. Мужики замолчали, а Камзолов поправил своего быка и отдал его в аренду в другое село—Березовку, где он оказался хорошим производителем.

Лукомский сельсовет никаких мер против действий Камзолова не принимал, считая это не своим делом.

ЗЕМЛЯК.

Знает ли об этом лесничество?

В лесной даче бывшей Лейцингера лесные покосы сданы лесниками крестьянам, которые вместе с травой повыстригли всю поросль молодняка.

Знает ли об этом лесничество, а если знает, то почему оно допустило такое безобразие? **Я.**

РЯЖСКИЕ ФИЗКУЛЬТУРНИКИ ДРЕМЛЮТ

В Ряжском уезде подготовки к двухнедельнику физкультуры не велось.

Кружки физкультуры работают слабо, в посевной кампании, за редким исключением, не участвовали и не принимали активного участия в социалистическом соревновании.

Если низовые кружки не усилят сейчас же свою работу, то политическое значение двухнедельника будет смазано. **Ш.**

КТО ВИНОВАТ?

СПАССК. — В марте месяце Рязанской конюшней были отправлены на временные случные пункты жеребцы - производители.

Ункосовское коноводное товарищество, Сасовского уезда, получило производителя 7 марта, продержало его до 20 мая и, покрыв им за это время только 10 маток, возвратило жеребца в госконюшню. Возвращение произведено по акту, за подписями предвика, предправления коневодного товарищества, ветврача, 2 агрономов, зав ВОЛЗО и конюха. В акте указано, что со стороны крестьян было много жалоб на слабую способность жеребца, как производителя. Однако, в акте не указано, что жеребец, за время нахождения на пункте, потерял в весе 80 килограмм, копыта у него расчищены не были, что причиняло жеребцу боль при движении и имелся зачес.

При приводе в конюшню жеребец пошел в тот же день в случку хорошо и по 27 мая им покрыто 9 маток и случаев слабости его, как производителя, не наблюдается. А между прочим, из-за возвращения жеребца — 40 крестьянских маток в Ункосове осталось непокрытыми.

Не мешало бы, кому следует выяснить — кто виноват в невнимательности ухода за производителем.

ЧУЖОЙ.

Кто починит мост?

В начале весны, по большой дороге из Ряжска на Скопин, недалеко от г. Ряжска был испорчен мост и так остался без ремонта до сего времени.

Обращались крестьяне в вик и в уезд, но толку не добились. **А. Г.**

Пьяница подрывает авторитет

Председатель сельсовета с. Толстиково Касимовского района Капитонов, будучи сильно пьяным, зашел в дом к односельчанину Калчурину вместе с секретарем сельсовета Перфильевой и пытался произвести опись имущества Калчурина, несмотря на то, что никакого распоряжения на опись не имел. Только после вмешательства постороннего человека он оставил Калчурина в покое.

Случаи пьянки у Капитонова довольно часты. В пьяном виде он даже потерял печать сельсовета.

Перфильева—участница быв. Елатомской белогвардейской банды.

РЯЗАНЬ

Пятилетка—в массы

План великих работ, работ по—новому должен быть известен каждому рабочему, батраку, крестьянину и служащему. Поэтому нужно приветствовать всякое начинание, направленное на передачу широким массам трудящихся идеи пятилетки и конкретных размеров намеченного и проводимого социалистического строительства.

Этой мыслью задался Московский губотдел союза совторгслужащих. Бригада работников в восемь человек, на моторной лодке «Пятилетка в массы» послана по водным путям области для пропаганды пятилетнего плана.

Главная задача бригады—передать пятилетку деревне. Технически это осуществляется через раздачу листовок, постановку небольших докладов, демонстрацию специальных номеров живой газеты и—кино.

Данные формы пропаганды в основном обнимают значение и размеры плана, сопутствующие проведению его мероприятия (как займы) и типичные случаи в деревне, когда бездеятельность, пьянство, или бюрократизм подтачивают советское строительство.

И по содержанию материала, и по времени, которое отнимается им у крестьян (имея в виду теперешние с.-х. работы), бригада пропагандистов вполне доступна широкой крестьянской массе.

На днях лодка «Пятилетка в массы» останавливалась в Рязани. Губотделом совторгслужащих, на берег р. Трубежа были приглашены члены профсоюзов, перед которыми москвичи продемонстрировали весь свой пропагандистский материал.

Надо пожалеть, что это было сделано недостаточно организованно, с поспешностью, которую легко можно было избежать.

В наших деревнях лодка будет пользоваться несомненным успехом.

М. П.

Результаты плохого плана

Больше внимания мясозаготовкам

На днях губисполкомом было вынесено постановление, в корне меняющее род деятельности «Рязмясо».

Из органа снабжающего «Рязмясо» превращается в орган заготовляющий. «Рязмясо» должно будет не только покупать, но и принимать меры к развитию скотоводства, устраивать откормочные пункты; холодильники; скотопригонные дворы, засольные ямы и т. д.

Принятие мер к осуществлению этого постановления наталкивается на несвоевременное представление кредитов. Например, требовался кредит в 7.000 рублей на ремонт воловен. В Коммунальном банке кредитов не оказалось. Приходится запрашивать Москву.

История затягивается и в результате опоздание на месяц. Точно такое же положение и с другими видами строительства.

По вопросу о постройке холодильника решено создать при горсовете из заинтересованных учреждений комиссию.

С делом охвата мясного рынка вопрос обстоит не важно. По данным статотдела были построены планы мясозаготовок. Данные оказались неверными; поэтому снабжение мясом будет неудовлетворительным.

Для смягчения затруднений организуются новые мясозаготовительные пункты—в Рязани один в Сасове—один, в Спасске—один; в Ряжске—два.

Внутренний рынок, очевидно, охватить—удасться. Принимаются меры к завозу мяса. Предположено также поставить на откорм тысячу голов скота. **С. Т.**

Дать работу воспитанникам детдомов

НА БОРЬБУ С БЕСПРИЗОРНОСТЬЮ

Президиум губисполкома наметил ряд практических мероприятий по борьбе с детской беспризорностью.

В 1929—30 году решено определить в производство и учреждения не менее 1.000 чел. воспитанников детских домов из старших групп.

Губоно обязано систематически проверять установленную в предприятиях и учреждениях зарплату для б. воспитанников детдомов, добиваясь постепенного повышения ее, с доведением до прожиточного минимума.

Горсовету поручено обеспечить выходящих из детдомов воспитанников жилищем, путем размещения их, главным образом, в жактах. Профорганизации должны принять меры к наибольшему вовлечению воспитанников детдомов в культурно-просветительную работу.

Кроме того губоно предложено в срочном порядке проработать вопрос о расширении сети детских трудовых коммун. При сокращении штатов в предприятиях и учреждениях, воспитанники детдомов могут увольняться лишь в последнюю очередь.

Губпрос в ликвидации неграмотности

Губотдел союза работников просвещения проводит мобилизацию 2.000 просвещенцев для участия, в порядке общественной работы, в ликвидации неграмотности и малограмотности. Союзным органам поручено повести это мероприятие на основе широчайшей союзной общественности, всячески избегая аппаратных путей. Местам даны все указания и разверстка.

Губпросу и все месткомы просвещенцев должны вступить в юридические члены ОДН.

Перед окрисполкомом возбуждается ходатайство о выработке соответствующих мероприятий, направленных к борьбе с утечкою обучающихся в ликвидационных пунктах, что ежегодно приводит к срыву мероприятий по ликвидации неграмотности.

На работу по ликвидации неграмотности выделено 2.003 чел.

Военный поход

7—8 сентября с. г. губсовет Осоавиахима, совместно с губкомом комсомола устраивают большой военный поход.

В походе примут участие комсомольцы г. Рязани, кружки Осоавиахима, учебные заведения, командиры запаса.

Кроме городских комсомольцев в походе должны принять участие комсомольцы Мурминской суконной фабрики и Рыбновского района.

Всего ожидается 1.500 человек.

Конференция по рабочему образованию

С 26-го августа по 30 августа созывается конференция по рабочему образованию, главная цель которой улучшение учебной, особенно—теоретической и воспитательной работы в рабочей школе и создание необходимых условий к переводу школ ФЗУ на базу семилетки.

Постановка вопросов активизации методов преподавания и общественно-политического воспитания учащихся имеет ввиду сообщение работником школ конкретных сведений об этом на основе имеющегося опыта на местах.

Все школы должны сейчас-же приступить к предварительной проработке отдельных вопросов конференции путем изучения их на педсовещаниях, методических комиссиях и в других органах школ. Тезисы докладов должны быть тщательно обсуждены чтобы конференция дала ожидаемые от нее результаты.

Примирительные камеры при сельсоветах

Опыт оправдался

В целях приближения суда к населению и разгрузки нарсудов от мелких дел по бытовым конфликтам, в нынешнем году впервые у нас были организованы примирительные камеры при сельсоветах в Рязанском [illegible]-Клепиковском и Касимовском районах.

Камеры эти вполне оправдали свое назначение. Поэтому президиум губисполкома решил создать примкамеры при всех сельсоветах округа, в период до 1 декабря 1929 года.

Руководство по организации камер возлагается на райисполкомы, совместно с окрсудом. На местах выделяются для этого судебные работники.

РИК'и окрсуд должны уделить особое внимание на проведение раз'яснительной работы по ознакомлению населения о целях и задачах примкамер, широко осветив этот вопрос в местной печати и стенгазетах.

Необходим тщательный отбор при выборах членов примирительных камер с тем, чтобы состав их был обеспечен исключительно лицами из бедноты и маломощных крестьян, с обязательным вовлечением женщин не менее 30 проц.

В Осоавиахиме

Борьба с вредителями

— В Сасовском районе, губсоветом Осоавиахима проводится борьба с вредителями полей, в частности—с луговым мотыльком.

Работают 4 отряда с количеством до 285 членов общества.

Проведено опрыскивание 1.235 гектаров.

Райконференции

— 18-го августа губсоветом Осоавиахима проводятся райконференции в городах: Михайлове, Спасске и 18-го августа—в Сасове.

На рынке товаров

— Правлением ЦРК ожидается к получению валяной обуви в количестве 3.000 пар.

— Рязпайторг получает на днях обувь и готовое платье.

Вниманию счетных работников—членов ОРУ

Всех членов ОРУ, имеющих задолженность по членским взносам свыше трех месяцев и более, бюро ОРУ просит озаботиться погашением таковой в течение трех дней от сего числа. Лица, не погасившие задолженность в указанный срок, будут исключены из числа членов ОРУ.

БЮРО ОРУ.

СУД и БЫТ

Из-за парадного хода

В доме № 36 по Приклонской улице две квартиры рядом. В одной живут Волосковы, в другой—Агафоновы. Кухня у них общая, коридор тоже и парадное крыльцо должно быть общим, да только...

Давно, более двух лет тому назад произошел пустячный разговор:

— Почему вы запираете парадный ход, когда он общий, мы на одинаковых правах должны пользоваться крыльцом?—спросил Волосков Анну Агафонову.

Ответ был далеко нелюбезного свойства и Волосков заявил настойчивее.

— Тогда я требую открыть ход.

Последовавшая со стороны Агафоновой брань определила дальнейшие «добрососедские» отношения. Агафонова об'явила войну. К ней присоединилась ее мать шестидесятилетняя старуха Мария Александровна.

В «осадном» положении оказался не только Волосков с матерью, но и жилица третьей квартиры—Екатерина Беляева, которая отважилась высказать справедливое мнение.

За два слишком года жизнь превратилась в пытку.

Агафоновы израсходовали на ненавистных квартирантов весь запас неприличных слов. Каждый шаг, каждое невинное слово Волосковых и Беляевой вызывали бурю негодования «нервной» женщины Анны Агафоновой.

Гонимые квартиранты лишний раз опасались войти в кухню.

Вскоре Агафоновы изобрели новый способ войны: «газоокуривание». Поставив на кухне самовар, снимали трубу и открывали дверь. Дым наполнял квартиру Волосковых. Чтобы ни на минуту не дать «врагу» успокоиться, Агафоновы начинали неистово хлопать дверьми. Однажды выбросили из общего коридора развешенное там белье Беляевой, в другой раз вылили нечистоты в чистое ведро Волосковых и др.

Когда Волосков женился, Агафоновы сразу «крестили» молодую:—шла она с занятыми чем-то руками и не могла закрыть дверь.

— Дура, идиотка—последовали реплики от Агафоновой.

Анна Агафонова уже судилась за хулиганство, а на днях в нарсуде снова слушалось ее дело. На этот раз вместе с дочерью на скамью подсудимых попала и старуха мать. Обе за хулиганство.

Нарсуд приговорил М. А. Агафонову к общественному порицанию, а А. Н. Агафонову к 1 мес. лишения свободы, с заменой принудительными работами на тот же срок.

Л. Е.

Нэпман „благодетель"

Батрачка Терехина Мария, 17 л. в сентябре 1928 г. поступила в прислуги к гражд. с. Елатьмы, Федорову Н.

Федоров—бывший дворянин, содержал в селе Елатьме чайную, столовую и постоялый двор.

С первых же дней поступления к нему Терехиной он начал преследовать ее ласками, поцелуями и проч., обещал развестись с женой и вскоре добился того, что девушка согласилась на его уговоры.

В результате Терехина забеременела. Об этом узнали ее родители.

Не желая придавать случившемуся огласки, Федоров пытался «замять дело», обещая передать постоялый двор и чайную отцу Терехиной, а жена и мать Федорова предлагали девушке 100 рублей, и мешок пшена, уверяя, что они обеспечат будущего ребенка.

Дело может быть этим-бы и кончилось, но обо всем происшедшем узнали следственные органы и против Федорова было возбуждено уголовное преследование.

Дело это слушалось в Елатьме 8 августа с. г. показательным процессом. **Суд приговорил Федорова за понуждение батрачки Терехиной к вступлению с ним в половую связь к лишению свободы, сроком на 3 года.**

В. Б.

Курс облигаций госзаймов

(Включая текущ. куп.)

На 15 августа 1929 г.

Наименование займов	Покуп.	Прод
1-й выигр. 22 г. в 5 р.	4-86½	— —
Беспроц. 26 г. в 100 р.	128-75	130-75
10% выиг. 27 г. в 25 р.	26-28	26-38
6% индуст. 27 г. в 25 р.	25-97	26-07
III-й крест. 27 г. в 5 р.	5-01½	— —
II-й % рент. 27 г. в 100 р.	105-01	105-06
I-й заем инд %% выиг.	26-66	26-76
II-й инд. беспроц. выиг.	25-55	25-65
Сертиф. сберкассы в 5 р.	6-12	6-14
Госуд. 2% заем 1927 г.	102-48	— —
выигр. заем 1929 г.	101-10	101-50
З. У. К. Х.	10-64	10-68

Куда пойти

КОЛОННЫЙ ЗАЛ.—«С 1-ым апреля».

КИНО «ЭКРАН».—«Синие воротники».

Задержаны в нетрезвом виде

Волков 47 л.—кожевник; Мокров 31 г.—кожевник, Вишневский, 49 л.—пищевик, Пышкин 38 л.,—деревообделочник, Афанасьев 65 л.—железнодорожник, Денисов 33 л.—рабис, Новичков 61 г.—пищевик, Кулагин—бухгалтер железнодорожник, Зайчиков—агент ТОГПУ, Судаков 32 л.—нарпит Агальцов 33 л.—рабис, Элькинский 35 л.—Рязпехшкола, Климантов 50 л.—деревообделочник, Садников 29 л.—сельмаш.

СЕГОДНЯ—КУСТОВЫЕ ПАРТСОБРАНИЯ

Сегодня, 15 августа с. г., в 5 ч. вечера, созываются кустовые партийные собрания с отчетом о работе горкома ВКП(б).

1-й куст: — В железнодорожном клубе, доклад. тов. Мусатов. Собираются ячейки: 1) тяга Р.-У. ж. д., 2) тяга М.-К. ж. д., 3) движение Р.-У. ж. д., 4) движение М.-К. ж. д., 5) путь М.-К. ж. д., 6) охрана грузов.

2-й куст:—В клубе металлистов, доклад. тов. Винокуров. Собираются ячейки: 1) Сельмаш, 2) спиртоводочный завод, 3) обувная фабрика, 4) госдревзавод, 5) водосвет, 6) гостипография.

3-й куст:—В клубе кожевников и медсантруд, докл. Мартынов. Собираются ячейки: 1) горко, 2) строители, 3) ЦРК, 4) Прогресс, 5) водники, 6) шпалопропзавод, 7) загородный винзавод, 8) кожзавод, 9) исправдом.

4-й куст:—В зале губпрофсовета докл. тов. Савкин. Собираются ячейки: 1) ОГПУ, 2) губфо, 3) госбанк, 4) губторготдел, 5) Рязпотребсоюз, 6) Рязпайторг, 7) губсуд, 8) губжилсоюз, 9) ГИК, 10) губпромсоюз, 11) ГСПШ.

5-й куст:—В клубе Профинтерн, докл. тов. Свиридов. Собираются ячейки: 1) губзу, 2) гормилиция, 3) ГСТ, 4) нарпит, 5) нарсвязь, 6) Голколония, 7) губздрав, 8) губоно, 9) гороно, 10) губстатотдел.

Вход по пред'явлении партдокументов.

БЮРО ГОРКОМА ВКП(б).

Зам. ответств. редактора Ф. ЧАБРОВ.

НОВЫЙ ЛЕТНИЙ СОВЕТСКИЙ ТЕАТР
СЕГОДНЯ 15-го августа 1929 ГОДА
БАГДАДСКИЙ ВОР
Оперетта в 3-х действиях
ЗАВТРА 16-го АВГУСТА 1929 ГОДА
СИЛЬВА

ЗАГОРОДНЫЙ ВИНОКУРЕННЫЙ ЗАВОД

г. Рязань, Трубежная улица д. № 7) на 20 августа 1929 года в 10 часов утра назначает **открытые торги на перевозку со станции Рязань М. К. ж. д. и Р. У. ж. д. каменного угля, зерна и картофеля** на склады завода в сезон 1929—30 г.г. и на подвозку **картофеля из буртов к мойке в производство.**

Желающие принять участие в торгах, с условиями могут ознакомиться в конторе завода с 9 часов утра до 15 часов ежедневно.

В случае не состоявшихся торгов назначаются вторично на 22 августа в то же время.

Зав. заводом **РОДИОНОВ.**

№ 997.

На основании постановлений собраний уполномоченных Рязанского районного союза картофельной кооперации «Рязкартофельсоюз» и Рязанского районного союза плодоовощной кооперации «Рязплодоовощсоюз», состоявшихся 13 июля с. г., означенные союзы с 1-го августа с. г. **слились в один,**

РЯЗАНСКИЙ ОКРУЖНОЙ СОЮЗ ПЛОДООВОЩНОЙ КАРТОФЕЛЬНОЙ КООПЕРАЦИИ „РЯЗПЛОДООВОЩСОЮЗ"

На основании постановления собрания учредителей вновь организуемого Рязанского окружного союза плодоовощной и картофельной кооперации от 14-VII—1929 г., сливающиеся Рязплодоовощсоюз и Рязкартофельсоюз передали, а вновь организованный Рязанский окружной союз плодоовощной и картофельной кооперации принял на себя:

1. Активные и пассивные ценности балансов обоих союзов.
2. Все права по договорам и обязательствам об'единяемых союзов со всеми организациями и лицами и вытекающую из этих договоров и обязательств ответственность.

О чем и доводится до всеобщего сведения:

Председатели правлений:

Ряз. окр. союза плодоовощ. и картоф. кооперации ПЕСТРЕЦОВ.

Быв. Ряз. район. союза картоф. кооперации МАРАТОВ.

Быв. Ряз. район. союза плодоовощ. кооперации ЯЛЫГИН.

Рязлестрест

настоящим об'являет, что им **продаются постройки,** находящиеся на заводе имени Энгельса, на берегу реки Трубежа—**на слом.** За справками обращаться в коммерческо-финансовую часть Рязлестреста с 9 до 12 часов дня. Улица Свободы, здание ГИК'а.

№ 990. **РЯЗЛЕСТРЕСТ.**

ГЛАВПРОФОБР. СОВ. ТУРИСТ. | Москва, Столешников пер., д. 16
ЗАОЧНЫЕ КУРСЫ ЯЗЫКОВ НЕМЕЦК. АНГЛ. ФРАНЦ.
Проспект высылается за 20 коп. почт. марок
Плата общедоступна

Рязокрстрахкасса

доводит до сведения всех застрахованных, что застрахованные (имеющие квартиру в г. Рязани), **получившие больничный листок** для лечения без пометки врача о праве выезда из Рязани и, несмотря на это, выезжающих из Рязани, а также всем не исполняющим предписания лечврачей,—Рязокрстрахкассы время болезни по больничному листку оплачивать не будет.

№ 984. **РЯЗОКРСТРАХКАССА.**

ПРОДАЕТСЯ ДОМ

Старо-Горшечная ул., под № 28.

№ 995.

ПРОПАЛА ЛОШАДЬ

мерин, темно-гнедой, 12 л., гр. с. Моголово, Спасского района, Ряз. окр., Привалова М. Н.

№ 994.

Курсы иностранных языков

немецкого, французского и английского, при горчасти Рязанского губоно. Принимаются взрослые и дети со знаниями, а также без всяких знаний по языкам. Начало занятий 1-го сентября. Предварительная запись производится ежедневно с 16-го августа от 5½ до 7½ часов вечера, в канцелярии 5-ой совшколы (б. Студия) ул. Ленина (б. Астраханская).

№ 992.

Д-р ЧЕРНОБАЕВ А. И.
Кожные и венерич болезни. СИФИЛИС
Принимаю мужчин ежедневно от 9½ до 1 час. дня и от 5 до 8 ч. веч., по ВОСКРЕСЕНЬЯМ от 10 до 1 час. дня.
АДРЕС: 1-ая Пролетарская ул. (б. М.-Мещанская), дом Дузакова, № 21 (от Хлебной налево 5-й дом)

Красноармеец 8-го Красно-Знаменского ж.-д. полка имени тов. Воровского, Ленин Порфирий Дмитриевич, происходящий из гр-н с. Паныри, Паныровского района, Курского округа ЦЧО, переменяет имя «Порфирий» на «Юрий».

Лиц, имеющих протесты к перемене имени, просят сообщить в Ряз. губ. ЗАГС, с указанием имени, отчества, фамилии и местожительства.

№ 993.

Вышел № 32

Самого распространенного в СССР иллюстрированного журнала „ОГОНЕК"

В номере:

А. Свирский.—В далекий путь.—Отрывок из книги «Детство».

Д. Фибих.—Когда я буду большой...—Очерк.

Снимки А. Шайхета.

Макар Пасынок.—Четверть века.—Стихи.

А. Р. Палей.—Город будущего.—Очерк.

Снимки А. Шайхета.

С. Арефин.—Будущие коммунары—Очерк.

Ю. Юзовский.—Дети и урожай.—Очерк.

Арнольд Дибольт.—Берлинские «ворошиловцы»—от нашего корреспондента.

Иван Приблудный.—Слет.—Стихотворение.

Н. Ермаков.—Единственный.—К семидесятилетию со дня рождения Кнута Гамсуна.

На советской воздушной яхте вокруг Европы.—Возвращение «Крыльев Советов» в Москву.

Снимки А. Шайхета.

Грозное предупреждение империалистам.—Международный Красный день на Западе.

Праздник трудового энтузиазма.

Фот. Н. Штерцера.

«Кроссворд» — игра читателей «Огонька».

В номере много снимков. Цена отдельного номера в розничной продаже—10 коп.

Очередные книжки библиотеки «Огонек»: **Г. Сандомирский.**—Мои встречи. **А. Эрлих.**—Зимние дни.

Цена книжки—15 коп.

Требуйте у всех газетчиков и во всех книжных киосках.

ГРАВЕР В. ПИНЕС
специальная мастерская медных и каучуковых печатей и штемпелей
г. Рязань, Селезневская, 16.
Существует с 1901 года.
№ 901.

Вышел в свет и поступил в продажу № 31 еженедельного журнала сатиры и юмора

—ЧУДАК—

Содержание:

Б. Левин.—Наконец он заговорил. **А. Тур.**—Чудасия. **Ефим Зозуля.**—Маленькие рассказы. **Иван Дитя.**—Ребусы.

Рисунки художников: К. Ротова, Б. Малаховского, В. Козлинского, А. Радакова и др.

Календарь Чудака. Стенограмма заседания. Слезай—приехали. Тут тебе и милиция, тут тебе и юстиция. Веселящий газ. Семейный альбом.

Номер отпечатан в восемь красок.

Цена отдельного номера—15 коп.

Требуйте у всех газетчиков и во всех железнодорожных киосках.

Торги на лошадь

Рязанская обувная фабрика «Победа Октября» об'являет торги 17-го августа с. г. в 10 час. утра во дворе ф-ки на 1 лошадь (конь) гнедой масти 5 лет.

Осмотр в день торгов на месте.

Директор фабрики НОВЫЙ.

№ 999.

В контору газеты Рабочий Клич поступили заявки об утере документов

3 заборных книжки Рязанского ЦРК Курбатова И. П. Метрическая выпись № 4 выдан. Грецковским сельсоветом на сына Дмитрия гр. д. Грецкое Садохину А. С. Удостов. на получение хлеба на три лица выдан. Рязанским ЦРК Степанову П. П. Хлебн. талон на 2 лица выдан. Рязанским ЦРК Шитову Ф. М. Воинск. кн. выдан. 4 отделением милиции г. Ленинграда, член. кн. союза сельхозлесрабочих выдан. Кальским рабочкомом Муржанского округа Рысакову П. С. Конск. карт. выдан. Ал.-Невским виком Молчанову И. А., два удостов. личн. выдан. Шереметьево-Песочинским сельсоветом Балашову С. П. Проф. билет № 483 выдан. Рязанским губотделом союза медсантруд Кудрявцеву П. Ф.

Считать недействительными.

Гублит № 13763 14/VIII 1929 г. Заказ № 3254 Рязгостипография, Советская площадь

Пролетарии всех стран, соединяйтесь!

ЦЕНА ОТДЕЛЬНОГО НОМЕРА 5 коп.

РАБОЧИЙ КЛИЧ

Ежедневная газета Рязанского Губернского Комитета ВКП(б), Губисполкома и Губпрофсовета.

Адрес редакции и главной конторы: РЯЗАНЬ, Советская площадь

Телефон РЕДАКЦИИ 414
Телефон КОНТОРЫ 168

ГОД ИЗДАНИЯ 12-й

ПОДПИСНАЯ ПЛАТА
На 1 м. На 3 м. На 6 м.
„Раб. Клич" без прил. для учр. и организ. . . 1—30 3—90 6 р.
„Раб. Клич" без прил. для членов профсоюз. и крестьян . . 60 к. 1—80 3—60

ЦЕНА НА ОБ'ЯВЛЕНИЯ:
МЕСТНЫЕ:
1 стр. коппарели позади текста 25 к.
ИНОГОРОДНИЕ:
1 стр. коппарели позади текста. 40 к.
При многократном печатании скидка.
Мелкие об'явления . . . . . 1 р.
Об'явления об утере документов: с членов профсоюзов и крестьян—75 к. за два документа, а свыше—по 35 к. за каждый документ.
Подшивка хранится в газетной конторе и во всех почтовых предприятиях

Постановления о вычищенных заносить в трудовые списки

Центральная комиссия по чистке соваппарата во изменение п. 5 инструкции по чистке постановила отметки о вычищении заносить в трудовые списки вычищаемых по 2 и 3 категориям.

Коллегия НК РКИ СССР утвердила это постановление.

ПОСЛЕДНИЕ ТЕЛЕГРАММЫ

Контрреволюционная группа на Первомайской шахте

ЛУГАНСК, 14 августа.—На шахте Центральной Первомайского рудоуправления, контрреволюционная группа, состоявшая из 5 человек, в течение полутора лет всячески старалась дискредитировать политику партии и советской власти. Шайка пыталась срывать подписку на второй заем индустриализации, срывала воскресник в пользу детской школы. Задание по добыче угля за последние месяцы систематически недовыполнялось. Вся шайка в составе 5 человек арестована и в ближайшее время предстанет перед судом. После ликвидации шайки производственная обстановка на шахте значительно улучшилась.

№ 186 Пятница, 16 августа 1929 г. № 186

ЧЕРЕЗ КОНТРАКТАЦИЮ

К массовому производственному кооперированию, К ПОВЫШЕНИЮ УРОЖАЙНОСТИ

Контрактация посевов должна сыграть огромную роль в деле переустройства сельского хозяйства на социалистических началах, должна стать мощным орудием для помощи и под'ема бедняцких хозяйств, для перевода их на высшие формы крупного общественного труда.

Сырьевая база является сейчас одним из наиболее серьезных и ответственных участков пятилетнего плана развития народного хозяйства. Опыт последнего года показал, что развитие этой области идет недостаточным темпом, в некоторых отраслях даже отстающим от намеченного пятилеткой.

В деле организации и расширения сырьевой базы контрактация занимает решающее место. Вот почему проводить контрактацию надо, как важнейшую массовую, общественно-политическую кампанию в деревне.

Одним из основных недочетов контрактации до сих пор является совершенно **недостаточный ее производственный характер.**

Натуральное производственное снабжение при контрактации было весьма ограничено или вовсе отсутствовало. Это об'яснялось не только недостаточностью фондов для такого снабжения (минеральные удобрения, семена), но и рядом организационных недочетов, которые не давали возможности сочетать контрактацию со всеми видами снабжения и производственного кредитования сельского хозяйства. В течение ближайшего года эта увязка в отношении сырьевых культур должна быть безусловно обеспечена.

В этом году вводится новое организационное мероприятие. В руках сельскохозяйственной кооперации сосредоточиваются все виды производственного кредитования, в том числе и снабжение орудиями, средствами производства, а также семенами. На нее возлагается и агрообслуживание.

Осуществляя переход к массовому производственному кооперированию на базе контрактации, с.-х. кооперация обязана будет обеспечить максимальное усилие всех производственных элементов самой контрактации.

С нынешней же осенней посевной кампании мы переходим от договоров с индивидуальными хозяйствами к договорам с целыми производственными об'единениями, колхозами и селениями. Эта новая работа потребует напряжения сил местных партийных и советских организаций в целом.

Прежде всего надо, чтобы договоры по контрактации были не просто формально-юридическими документами, а организационно-хозяйственными планами, включающими в себя программу мероприятий по переустройству и под'ему сельского хозяйства. Это совершенно необходимо сейчас, когда мы вплотную подходим к долгосрочной контрактации.

Однако, и краткосрочная контрактация должна всемерно способствовать созданию таких планов в производственных об'единениях. От формально юридической сделки и механического денежного авансирования на каждый гектар контрактация должна перерасти **в систему, организующую все с.-х. производство, сочетая при этом все наши производственные мероприятия в сельском хозяйстве.**

В связи с новыми задачами нужно всемерно расширить долгосрочную контрактацию, призванную реконструировать сельское хозяйство. С ближайшего года должны быть заблаговременно устранены недочеты прошлой кампании и полностью обеспечены все необходимые условия для успешного и возможно более широкого проведения этого нового вида контрактации.

Сейчас с мест поступают сведения, что в ряде сел контрактация проводится вполне успешно. Намеченные по плану цифры в некоторых селах выполняются с превышением. Особенно охотно контрактуют свои посевы бедняцко-середняцкие массы, не говоря уже о колхозах, которые целиком переходят на долгосрочную контрактацию. Но, вместе с этим, мы имеем немало случаев срыва работы. Классовый наш враг—кулак и здесь пытается затормозить строительство.

В с. Алешне (Бахмач. в.) кулаки открыто выступали против контрактации, но получили должный отпор. Крестьяне всем селом законтрактовали посевы.

Через подставных лиц, через подпаивание подкулачников, кулаки срывают собрания, агитируют против контрактации. «Контрактовать не буду и вам **не советую**»—кричал подкулачник Ивушкин на собрании, в с. Норовском, Ал.-Невского района. Таких примеров выступления кулака много.

Благодаря слабости массовой работы в отдельных случаях кулаку и удается на время добиться своего. Но только на время, ибо мероприятия советской власти, направленные к улучшению самого крестьянского хозяйства, разбивают все кулацкие сплетни и запугивания. Свидетельством этому служит массовая тяга крестьян к коллективизации и заверения трудового крестьянства в готовности работать, строить социализм вместе с партией, вместе с рабоче-крестьянской властью.

Будем крепить сельское хозяйство—сырьевую базу промышленности через контрактацию, через массовое производственное кооперирование.

Будем крепить смычку крестьян с рабочими.

На Гаагской конференции

КАКИМ ПУТЕМ ЛУЧШЕ ГРАБИТЬ НЕМЕЦКИХ РАБОЧИХ?

ГААГА.—На заседании финансовой комиссии конференции продолжались прения по вопросу о поставках натурой. Лушер (Франция) подчеркивал, что в данном вопросе он согласен со многими взглядами английской делегации, в особенности ее заявлениями о необходимости ограничить поставки натурой для того, чтобы бороться с безработицей в странах, производящих те же продукты. Именно поэтому, сказал Лушер, план Юнга и ограничен поставкой натурой; но при невозможности отыскать другие средства для уплаты по репарационным обязательствам надо согласиться на поставку натурой в рамках плана Юнга».

Следующее заседание комиссии отменено до окончания «решений неофициальных переговоров».

Официальное сообщение выражает надежду на то, что в результате этих переговоров окажется возможным назначить несколько подкомиссий для изучения отдельных вопросов.

В кругах конференции делают отсюда вывод, что намечено некоторое сближение по вопросу о порядке дальнейшего обсуждения плана Юнга.

Английские железнодорожники отказались продлить соглашение о зарплате

ЛОНДОН.—Три главных профсоюза железнодорожников (национальный союз железнодорожников, союз ж. д. машинистов и кочегаров и союз ж. д. служащих) заявили железнодорожным компаниям об отказе продлить ныне действующее соглашение о зарплате. Срок этого соглашения истекает 12-го ноября. Оно было заключено в августе прошлого года и понизило на 2½ проц. существовавшую до тех пор зарплату.

После шестинедельной голодовки

ВЕНА, 14 августа.—Коммунисты, освобожденные из клаузенбургской тюрьмы после шестинедельной голодовки, перевезены в частную санаторию. Они исходили до 28—30 килограмм и находятся при смерти. Троим сделано переливание крови, но состояние их безнадежно. По неподтвержденным сообщениям некоторых венгерских и австрийских газет, одна из голодавших Лифшиц умерла.

Аресты рабочих в Виндаве

РИГА. — По сообщению газет, охранка произвела обширные аресты среди левых рабочих в Виндаве и ее окрестностях. Арестовано несколько десятков человек, обвиняемых «в распространении нелегальной коммунистической литературы». Среди арестованных шесть членов рабоче-крестьянской городской думы гор. Виндавы. Полностью арестовано правление союза транспортников. Все арестованные привлекаются по 102-й статье, грозящей каторжной тюрьмой.

СМЕРТЬ КОММУНИСТА В ТЮРЬМЕ

ВЕНА. 13 августа. — Югославское телеграфное агентство Авала сообщает, что арестованный позавчера за нелегальную деятельность коммунист Финчи, якобы, покончил в сараевской тюрьме самоубийством, выбросившись из окна.

Австрийская рабочая печать высказывает подозрение, что Финчи убит полицией.

Тов. Ланцуцкий у харьковских пролетариев

Дружеские беседы харьковских рабочих с польскими

ХАРЬКОВ.—14-го августа приехал тов. Ланцуцкий. На вокзале его встретили представители ВУСПС и разных организаций. На привокзальной площади состоялся митинг, прошедший с исключительным подъемом. Вместе с рабоче-крестьянской польской делегацией тов. Ланцуцкий посетил харьковские заводы и фабрики. Осмотр завода «Серп и Молот» и ГЭТ длился несколько часов. Делегация была чрезвычайно тепло встречена рабочими.

Особенно товарищескую встречу рабочие устроили т. Ланцуцкому. Между делегатами и рабочими завязывались дружеские беседы, за время которых обе стороны взаимно выяснили положение рабочего класса в Польше и СССР. Большое впечатление на рабочих произвел рассказ польских делегатов о тяжелом положении рабочих в Польше. Делегаты были уведомлены, что средняя зарплата на харьковских заводах составляет 120—150 руб. в месяц, о какой сумме польские рабочие и мечтать не могут.

На заводах состоялись летучие митинги, на которых выступали тов. Ланцуцкий и члены делегации. Все они указывали, что по возвращении в Польшу они расскажут трудящимся правду о Советском Союзе.

Делегаты посетили еще образцовую поликлинику и подробно ее осмотрели. Поликлиника произвела на делегатов огромное впечатление. Группа делегатов, преимущественно крестьян, выехала в Харьковский район для осмотра колхозов и сельскохозкомун.

ХАРЬКОВ, 14 августа. — Вчера вечером в профсоюзном саду состоялся большой митинг-встреча трудящихся рабоче-крестьянской польской делегации. Встреча носила исключительно теплый характер.

Рязные известия

— В ближайшее время **германские воды посетят военные суда нескольких государств:** два броненосных крейсера итальянского флота, четыре испанских контр-миноносца (и те и другие впервые после войны) и учебное судно военного флота Аргентины.

— Авиационный завод Юнкерс в Дессау произвел на Эльбе испытание под'емной силы тяжелого грузового самолета типа «Бремен», оборудованного в дополнение к двигателю **группой ракет.** Ракеты были воспламенены током и сила их отдачи **позволила аппарату оторваться от земли в несколько секунд.** Юнкерс утверждает, что с помощью ракет **может гладко стартовать самолет с грузом до пяти тонн,** которого он одним моторным двигателем никогда не оторвет от земли.

— Чилийская гавань Антофагаста совершенно разрушена бурей. Чтобы избежать столкновений, находившиеся в ней суда были вынуждены выйти в открытое море.

— Огромный самолет Рорбаха «Ромар», эксплоатируемый обществом Люфтганза под знаком Д. 1639 совершил первый полет на дальнее расстояние — в Стокгольм и обратно. **Он покрыл 1.800 клм. пути в 7 час. 20 мин.**

— Индус Кришнамурти, который по мысли воспитавших его с детства английских теософов, должен был стать «воплощением христа», распустил орден теософов и отошел от этого движения.

Полный развал на Китайско-Восточной железной дороге

Советские служащие и рабочие покидают работу

В ХАРБИНЕ ПОЛНЕЙШАЯ ПАНИКА

ШАНХАЙ, 14 августа.—Харбинские корреспонденты шанхайских газет сообщают, что уход рабочих и советских служащих КВЖД продолжается. В Харбине паника. Торговцы забирают из банков деньги и бегут из города. Пожары продолжаются. 7-го августа громили различные здания КВЖД. Пожарные команды работали всю ночь.

Новая высылка советских граждан

ТОКИО, 14 августа.—Советские граждане, находившиеся на ст. Маньчжурия, переправлены через границы пешком под конвоем полиции. Советские граждане перешли границу с пением Интернационала.

Китайский гарнизон укрепляется на ст. Пограничная

ШАНХАЙ, 14 августа. — По сведениям Рейтера, китайские войска укрепляют станцию Пограничная, так как предполагается, что они будут там зимовать.

* * *

ТОКИО, 14 августа.—Агентство Ренго подтверждает, что китайский гарнизон на ст. Пограничная усилен и готовится там зимовать. Как сообщает газета «Ници-Ници», большое значение придают прибытию в Харбин Литуана, представителя нанкинского генерального штаба Шлисиль. Полагают, что он будет обсуждать план кампании на случай войны. Литуан проедет до ст. Маньчжурия.

Тайные надежды на ликвидацию конфликта

Руководящие органы китайской печати проливают слезы по поводу отказа **Соединенных Штатов дать свое согласие на отмену привилегии экстерриториальности.** Газета констатирует, что вся работа, которую министерство иностранных дел Нанкина проделало в течение последних четырех месяцев, **пошла на смарку.**

ПЕЙПИН, 13.—Нанкинское правительство предписало пейпинской организации гоминдана **отложить учреждение антисоветских ассоциаций вплоть до дальнейших распоряжений.**

Обсуждают выход из положения

ШАНХАЙ, 14 августа. — По сообщению агентства Гоминь, Чан Кай-ши созвал экстренное совещание для обсуждения положения в Маньчжурии. С совещания Чжан Сюэ-ляну и Чу Шао-яну были отправлены телеграммы, подробно комментирующие политику нанкинского правительства на КВЖД.

Катастрофа японского аэроплана

Убито шесть офицеров

ТОКИО, 14 августа.—Бомбардировочный самолет, поднявшийся с группой офицеров генерального штаба, упал и разбился. Шесть офицеров убито, один серьезно ранен.

* * *

ПАРИЖ, 12 августа.—Арестованный накануне 1-го августа ответственный редактор «Юманите», 75-тилетний коммунар Ноэль, несмотря на болезнь и преклонный возраст, продолжает содержаться в тюрьме Санте.

ВАМ ЭТОЙ НОШИ НЕ ПОДНЯТЬ

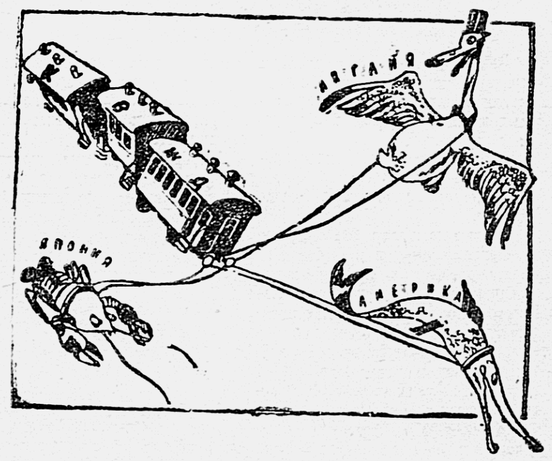

Однажды лебедь, рак да щука... (Из басни Крылова)

Итоги антивоенных демонстраций в Чехословакии Вырос авторитет компартии

ПРАГА, 12 августа. — Очередной пленум ЦК чехословацкой компартии заслушал доклад тов. Гзвальда о проведении дня 1 августа. После оживленных прений принята резолюция, признающая, что хотя итоги первого августа Чехословакии и являются шагом вперед по сравнению с тем положением, в котором партия находилась еще несколько месяцев назад, тем не менее, надо считать успехи недостаточными. Партии удалось охватить первоавгустовскими забастовками 15.000 рабочих, а демонстрациями свыше 150 тыс. Выступавшие в прениях члены ЦК, работающие на местах, отмечали, что после 1 августа авторитет коммунистической партии значительно возрос.

* * *

ВЕНА, 13 августа.—Югославское телеграфное агентство Авала сообщает, что арестованный позавчера, за нелегальную деятельность коммунист Хинчук, якобы покончил с собой, выбросившись из окна. Австрийская рабочая печать высказывает подозрение, что Хинчук убит полицией.

* * *

ВЕНА, 13 августа.—По сообщениям из Бухареста части пехотного полка, который производил учение в окрестностях Кишинева, были забросаны камнями.

Районирование Московской области

Доклад тов. К. В. Уханова на пленуме МК и МКК ВКП(б)

На пленуме МК и МКК ВКП(б) был заслушан обширный доклад тов. К. В. Уханова о районировании Московской области. Докладчик подробно осветил политическое значение и экономические выгоды районирования, остановился на характеристике промышленности и сельского хозяйства отдельных округов и всей области, которая явится крупным индустриальным центром Советского Союза. К 1 октября все работы по районированию будут закончены и не сколько бывших губерний окончательно перейдут на окружную систему.

О людских кадрах

В процессе районирования очень большое значение,—говорит тов. Уханов,—приобретает вопрос о людских кадрах. Раньше в каждом вике работало 10—12 человек, сейчас же в райисполкомах, охватывающих очень большие районы, будет работать около 40 человек. Значительно укрепляются районные исполкомы и специалистами. К нам поступило,—говорит докладчик,—заявок на 600 человек различных специальностей Посылка на места специалистов затрудняется отсутствием жилой площади. Однако округа должны получить необходимые технические кадры.

Районирование значительно упростит всю работу местных советов и максимально приблизит органы власти к населению.

В этой области, по словам тов. Уханова, перед нами стоит ряд задач. Надо будет не допускать увеличения административно-управленческого аппарата, тенденция к чему в отдельных местах имеется, всячески препятствовать разбуханию низового аппарата и особое внимание обратить на качество работников.

Говоря о недочетах районирования, докладчик отмечает скептическое отношение некоторых товарищей к работе в округах. Показательно в этом отношении то обстоятельство, что ряд губернских работников не захотел остаться на окружной работе. На местах недостаточно развертывалась разъяснительная работа среди населения о задачах районирования.

Районирование требует значительного изменения методов нашей работы и руководства. Поскольку мы переносим,—говорит тов. Уханов,—центр тяжести всей оперативной работы на места, должны быть изменены методы работы окружных и областных органов, которые сейчас уже не смогут пользоваться теми методами руководства, какие существовали прежде.

Всем местным исполкомам необходимо будет решительно избегать в своей работе бюрократической опеки над низовыми органами власти.

В центр внимания всей работы, по словам тов. Уханова, необходимо будет положить формулу Ленина о подборе людей и проверке исполнения. Необходимо будет четко разграничить функции и права отдельных работников, значительно усилив ответственность каждого работника за выполнение своей работы.

Орехово-Зуево—образцовый округ

Докладчик сообщил, что сейчас разрабатывается вопрос о выделении из округов Московской области одного образцового округа,—Мы наметили,—говорит он,—Орехово-Зуево, как один из промышленных центров области. Аппарат в этом округе будет организован несколько иначе, чем в других округах. Так например, вместо окружных отделов там будет работать инспектор и вся работа окружных органов власти будет построена таким образом, чтобы обеспечить за округом одни лишь контрольно-плановые функции.

Указав на проведенную работу по организации различных областных учреждений—областного банка, трестов, областных органов кооперации и т. д., тов. Уханов подчеркивает необходимость положить в основу всей работы выполнение генеральной линии партии.

Разъяснить значение районирования

Партийная организация должна будет очень много проделать и для закрепления работы по районированию. Районирование,—говорит тов. Уханов,—нельзя закончить в несколько месяцев, это очень длительный процесс, требующий неослабного внимания всех организаций. Докладчик подчеркивает, что районирование ни в коем случае не должно помешать выполнению текущей оперативной работы. В частности, никоим образом нельзя ослаблять внимания к хлебозаготовкам, уборочной кампании, осенней посевной кампании, капитальному строительству работе московской промышленности и т. д.

— В этом году,—говорит тов. Уханов,—в Московской области предполагается заготовить, (примерно, 250 тыс. тонн овса и ржи. Особое внимание надо будет обратить на сбор сельхозналога и изъятие излишков хлеба.

В области промышленности надо будет проследить за выполнением в установленные сроки капитального строительства и всем темпом работы промышленности в последний квартал хозяйственного года.

Обращая внимание на необходимость широкого развертывания кампании по реализации 3-го займа индустриализации, тов. Уханов, между прочим, сообщил, что по договоренности с Наркомфином отчисления в счет 3-го займа индустриализации и займа Моссовета в Москве будут производиться с таким расчетом, чтобы это не отразилось на бюджете рабочего (общий размер отчислений не будет превышать отчислений с 3 займа индустриализации).

— Для областного с'езда советов,—говорит тов. Уханов,—остался небольшой срок. За это время надо развить максимальную разъяснительную кампанию о значении районирования, кампанию за привлечение к участию в районировании широких кадров рабочего класса.

ПО СОЮЗУ СОВЕТСКИХ РЕСПУБЛИК

Ленинградские рабочие приветствуют Дальневосточную армию

ЛЕНИНГРАД, 14 августа. — Приказ Реввоенсовета СССР об образовании особой Дальне-Восточной армии, вызвал соответствующий отклик среди ленинградских рабочих. На заводе «Красногвардеец» состоялся митинг, постановивший отправить приветственное письмо комполитсоставу и войскам армии. «Китайские бандиты в генеральских мундирах, науськиваемые империалистами Америки, Англии, Японии и других буржуазных государств, неслыханным упирством стараются сорвать мирную политику страны советов и творческую работу рабочих и крестьян Советского Союза, — говорится в телеграмме,—но им это не удастся. Мы, рабочие, работники и служащие завода «Красногвардеец», под надежной защитой Красной армии будем укреплять наше народное хозяйство. Мы уверены, что Особая Дальне-Восточная армия для китайских бандитов будет тем утесом, о который расшибутся головы зачинщиков войны на Дальнем Востоке».

От рабочих «Красногвардейца» поступило много заявлений с просьбой зачислить их в ряды Особой Дальне-Восточной армии.

Воскресник массовой реализации хлебных излишков

АРТЕМОВСК, 14 августа.—Селяне Поподнянского, Артемовского и Петровского районов организовали 11-го августа воскресник массовой реализации хлебных излишков. По самым скромным подсчетам красные обозы за этот день доставили на ссыппункты 1.000 тонн зерна.

Подготовка организаторов крупного сельского хозяйства

МОСКВА, 14 августа. — Намечена реорганизация Тимирязевской сельхозакадемии, с целью подготовки, в первую очередь, кадров организаторов крупного сельского хозяйства по отдельным специальностям—полеводству, почвоведению, молочному хозяйству, садоводству и т. д. Особенно будет расширен факультет коллективизации сельского хозяйства.

К концу пятилетия академия будет иметь в своем составе 8 таких сеток с 30 отделениями. Число слушателей будет увеличено с 690 до 1.950, при чем батраков, рабочих и колхозников будет не менее 70 проц. всего состава. В течение пятилетия академия на реорганизацию получит 18 миллионов 500 тысяч рублей.

Чистка советского аппарата

САРАТОВ, 14 августа. — Чистка советского аппарата в Вольске, Покровске и других районах край проходит при активном участии трудящихся. В Саратове начата проверка работы городской страхкассы. Обнаружена масса недочетов. На учете состояло много лже-пенсионеров, лже-безработных. Жена жандармского ротмистра в течение ряда лет получала пенсию. Один гражданин, не будучи женатым, получил пособие на похороны жены, тещи и двух детей. В ближайшие дни начнется чистка крайфинотдела, страхкассы и крайсуда.

К постройке новых городов

ХАРЬКОВ, 14 августа.—Совнарком УССР постановил создать специальные строительные комиссии, которые будут руководить всей работой, связанной ее строительством новых городов. В комиссию вошли представители ВУСПС, Госплана, ВСНХ, Наркомздрава и трестов. Решено организовать всесоюзный конкурс на проектирование новых городов. Возможно, что будет организован мировой конкурс.

Волна протестов не прекращается

„Плуг сменим на винтовку"

ЖИТОМИР, 14 августа.—Волна протеста против захвата КВЖД проникла в самые глухие уголки Волыни. Крестьяне села Годик, Верейского района, заявляют правительству, что в нужный момент они сменят плуг на винтовку и все, как один, выступят на защиту СССР. Для укрепления обороноспособности страны они постановили до 20-го августа внести полностью сельхозналог и первый взнос в пользу индустриализации страны, а также подписаться на третий заем индустриализации на 500 рублей.

Новый бензиновый завод

ПЮТИ, 14 августа. — Закончилась постройка бензинового завода. Завод целиком механизирован и в состоянии переработать 10 тонн жира в сутки.

Три года лишения свободы за бюрократизм

НОВОСИБИРСК. — В Новосибирске народным приговорен за бюрократизм к 3 годам лишения свободы управляющий сибирским отделением машинотреста, Ковальский. Ковальский в официальных бумагах оскорблял учреждения и организации. Например, редакции «Молодой Рабочий» писал: «Вы потише, ваши заметки могут подорвать мой авторитет». Профорганизации, которая указывала на непорядки в тресте ответил: «Довольно, закройтесь. Будет, заниматься демагогией. Прошло ваше время, не мешайте работать». На процессе присутствовало много рабочих и членов профсоюзов, которые одобрительно встретили приговор.

* * *

ВИННИЦА, 14 августа. — Состоялась первая коллективная сдача хлеба Винницкого района. Четыреста подвод прибыли со знаменами и музыкой.

Областной слет ленинградских юных пионеров

ЛЕНИНГРАД. — Сегодня дворец Урицкого расцветился красными галстуками, красными плакатами. Открылась конференция первого областного слета ленинградских пионеров. Наряду с представителями Ленинграда и г. д. на конференции присутствуют также делегаты Карелии и Мурманска. В почетный президиум конференции избираются т.т. Сталин, Калинин, Ворошилов и Крупская. Представитель германских пионеров Вилли Кагнер приветствовал ленинградский слет. По предложению конференции был заключен социалистический договор между пионерами ленинградских областей и пионерам Германии.

Советский суд на страже социалистической стройки

БРЯНСК, 14 августа. — Закончился суд над погромщиками совхоза им. 1-го мая, в селе Голушино. Главный виновник и организатор разгрома колхоза поп Игнатьев приговорен к 7 годам лишения свободы со строгой изоляцией с последующей высылкой на пять лет. Остальным 6 обвиняемым суд снизил наказание до одного года с заменой принудительными работами.

18 августа—первая рязанская райпартконференция железнодорожного узла

18 августа, в 10 часов утра, в клубе Моск.-Каз. жел. дор. созывается первая рязанская партийная конференция жел. дор. узла.

ПОВЕСТКА ДНЯ:

1) Очередные задачи окружной парторганизации (докл. тов. Тимофеев).

2) Выборы Р.К.

Регистрация с 9-ти часов утра в зимнем помещ. клуба.

Секретарям ячеек ВКП (б) прибыть в горком за получением мандатов, выдача будет производиться с 16 августа с.-г.

ОРГКОМИССИЯ.

В БОЕВОЕ СОЦИАЛИСТИЧЕСКОЕ НАСТУПЛЕНИЕ

ОТ ГЕНЕРАЛЬНОЙ ЛИНИИ ПАРТИИ НЕ ОТСТУПАТЬ НИ НА ШАГ

ШИРЕ ФРОНТ КОЛЛЕКТИВИЗАЦИИ В РАЙОНЕ

НЕ ОСЛАБЛЯТЬ ОГНЯ ПО АНТИПАРТИЙНЫМ ВЗГЛЯДАМ И ДЕЛАМ ПРАВЫХ ОППОРТУНИСТОВ И ИХ ПРИМИРЕНЧЕСКИХ ДОБРОЖЕЛАТЕЛЕЙ

За выдержанное большевистское руководство районом

На Спас-Клепиковской райпартконференции

Работа конференции началась приветствиями от рабочих фабрики имени «Ленина», от кооперированных женщин-кустарок и культурных работников.

Деловая часть конференции прошла очень оживленно.

По докладам высказалось больше 15 чел.

Главное внимание было уделено коллективизации и в особенности производственному кооперированию женщин, так как вступление в колхозы очень часто тормозится именно женской частью населения.

— «Я бы вступил, да жена не йдет»,—заявляют крестьяне.

В районе пока имеется 65 колхозов, но они еще далеко не окрепли. Для усиления колхозного движения конференция обязала всех партийцев вступить в колхозы в ближайшее время.

В выступлениях немало говорили о массовой работе. Указывали на плохое руководство антирелигиозной пропагандой. Безбожники «ершовцы», закрывшие церкви, вот уже в течение 3 месяцев не видят ниоткуда помощи в своей работе.

Конференция наметила ряд практических мероприятий по реализации 3 индустриального займа, по поднятию производительности труда в предприятиях ватного треста, по выполнению агроминимума (с целью добиться расширения посевплощади на 21 проц. и урожайности на 10 проц.). Делегаты подчеркивали, что при проведении всех этих мероприятий необходима самая решительная борьба с кулаком, ожесточению сопротивляющимся и пытающимся дезорганизовать социалистическое строительство.

Конференция указала, что залогом успешного проведения классовой политики на селе должна быть неослабная борьба с правыми оппортунистами и примиренцами.

Конференция серьезно остановилась на вопросах партийного просвещения, считая, что повышение политического уровня коммунистов —необходимая предпосылка последовательного проведения генеральной линии партии.

Большая активность была проявлена при обсуждении кандидатов в будущий райком.В составе избранного райкома 14 рабочих, из которых 10 человек с производства и 2 колхозника.

В. Р.

Все силы на социалистическое строительство в районе

Не сбиваться с ленинского пути

(С Южно-Рязанского райпартсобрания)

Первое райпартсобрание Южно-Рязанского района большее внимание уделило колхозному строительству, борьбе с классовыми врагами и уклонами от генеральной линии партии, предстоящей осенней посевной кампании, работе с беднотой и культурному строительству.

На собрании говорили о стихийном росте колхозов и недостаточном партийном руководстве руководством ими; указывали на необходимость при организации колхозов обращать внимание в первую очередь на подбор их руководящего состава, заявляли, что на местах нехватает сортировочных машин, что имеющиеся — плохи и грозят срывом подготовительных работ к осенне-посевной кампании.

Участники собрания предлагали увеличить отпуск средств на культурное строительство, усилить хозяйственную помощь бедноте...

На собрании также констатировали, что за последнее время у отдельных коммунистов обнаруживались явно право - оппортунистические настроения, выражающиеся в отказе вступить в колхозы, в нерешительном проведении классовой политики наступления на кулака, в недостаточном внимании к работе с беднотой, в якшании с чуждым элементом.

Собрание высказалось за необходимость решительной борьбы с правым уклоном и примиренчеством не только в теории, но и на практике, за развертывание углубленной политико-воспитательной работы.

Собрание предложило райкому в своей работе взять прицел на укрепление и расширение социалистического сектора в деревне, на увеличение сети колхозов и кооперативных организаций, на усиление темпа роста партии за счет батрачества, бедняков и колхозников, закрепив практику созыва батрацких курсов.

Райкому поручено оживить работу групп бедноты, принять все меры к выполнению плана осенней посевной кампании, добиваясь повышения урожайности, расширения посевной площади, организации семфондов, стопроцентного проведения агроминимума и выполнения плана контрактации.

Райпартсобрание вынесло решение о том, чтобы в проведении мероприятий, намеченных по пятилетнему плану землеустройства, добиться к концу пятилетки полного землеустройства района как межселенно так и внутриселенно.

Практика социалистического соревнования должна принять гораздо больший размах и распространиться на такие кампании, как осенний сев, реализация займа индустриализации, кооперирование, сельхозналог и т. д.

Райпартсобрание дало директиву райкому о немедленном развертывании подготовки к хлебозаготовкам.

Избранный состав райкома все решения партсобрания должен будет неуклонно выполнить, ведя райпарторганизацию по правильному ленинскому пути.

НАУМЧИК.

На единственный верный путь

НА ПУТЬ КОЛЛЕКТИВИЗАЦИИ

4-го августа состоялось первое собрание-конференция Старожиловской районной парторганизации. На протяжении всей работы конференция и в ее решениях чувствовалась полнейшая солидарность с генеральной линией партии. Собрание с исключительной серьезностью отнеслось ко всем вопросам, стоявшим на повестке дня. В центре внимания конференции стояла коллективизация деревни.

Конференция языком всех выступавших и в своих постановлениях отчетливо заявила о том, что единственно верный путь, по которому нужно вести трудящиеся массы крестьянства — это путь об'единения мелких крестьянских хозяйств в крупные земледельческие коллективы. Только на этом пути бедняцко-середняцкое крестьянство покончит с хозяйственной немощью, с отсталостью и некультурностью.

Конференция безоговорочно высказалась за необходимость решительной перестройки сельского хозяйства на социалистических началах, за упорное преодоление трудностей, за непримиримую наступательную борьбу с кулаком.

В своей резолюции конференция заявляет о необходимости дать дружный отпор мелкобуржуазным шатаниям, правому уклону и примиренчеству.

Сейчас нам нужно особенно повысить классовую бдительность.

Все делегаты конференции без разноречий сходились на том, что теперь пробным камнем классовой стойкости и выдержанности каждого коммуниста должно быть его отношение к колхозному строительству. Каждый коммунист обязан принять непосредственное участие в колхозах.

Конференция обсудила также вопросы промышленного развития района, уборочно-посевной кампании, кампании по взиманию сельхозналога, вопросы культурного строительства, партийного просвещения и роста партии.

Конференцией дружно избран районный комитет партии.

ИЛЬИН.

Тверже классовый шаг

Мобилизовать батрацко-бедняцкие и середняцкие массы крестьянства для боевого наступления на капиталистические элементы деревни

(Первая Касимовская райпартконференция)

Касимовская райпартконференция прошла очень оживленно и деловито.

В прениях по докладам выступающие всецело одобрили мероприятия по районированию, много внимания уделили развитию промышленности и сельского хозяйства в соответствии с решениями пятнадцатого партс'езда и шестнадцатой партконференции.

Боевой темой обсуждения — было колхозное строительство.

В прениях указывали, что колхозы начинают завоевывать среди бедняцко-середняцкой части населения большую симпатию.

Между тем, колхозам многие советские и кооперативные организации оказывают очень недостаточное внимание (несвоевременно отпускают кредит, с.-х. машины и т. п.).

— Не везде деревенские коммунисты охотно идут со своими хозяйствами в колхоз, а в последнее время наблюдаются случаи, когда члены партии или комсомольцы производят разделы имущества и лишь со своим наделом входят в колхоз, оставляя общее семейное сельское хозяйство индивидуальным.

— Работа с группами бедноты хромает. Этим пользуются кулаки. Необходимо оживить работу с беднотой и вести ее постоянно, а не кампанейски, как это делалось до сего времени.

— Слабо производилась культурно-просветительная работа. Массовая работа среди батрачества и бедноты организована малоудовлетворительно.

— Недостаточно развернута работа среди женщин. Женщины плохо вовлечены в практическую работу: нет учета женщин-активисток.

Останавливались на том, что партячейки слабо руководят профорганизациями в деревнях, на том, что нужно уделить особое внимание развитию промышленности в районе, особенно металлической, в связи с реализацией «пятилетки» и постройкой железной дороги Касимов—Тума, на рабочем жилищном строительстве.

Не обошли в прениях уборочную и осеннюю посевкампанию.

В общем,—конференция показала, что организация здорова, но имеет ряд слабых мест, которые будут выправлены и выравнены при дружной большевистской спайке коммунистов их боевой классовой активности и неразрывной связи с батрацкими и бедняцко-середняцкими массами.

Конференция с полным единодушием осудила правый уклон и примиренчество.

Конференция в своих резолюциях, в качестве очередных задач перед райорганизацией поставила — расширение промышленности, снижение себестоимости промышленной продукции, развитие социалистического соревнования между отдельными предприятиями цехами и группой рабочих, дальнейшее энергичное развитие сельского хозяйства по пути коллективизации, ударное проведение озимой посевкампании, полный засев клина, расширение площади, поднятие урожайности на 10 проц., более сильное выдвижение рабочих, батраков и крестьян бедняков на руководящую советско-общественную работу, усиление политвоспитания партийцев и комсомольцев.

Конференция высказалась за решительную борьбу с правым, явно оппортунистическим уклоном и примиренчеством и призвала организацию мобилизовать батрацко-бедняцкие и середняцкие массы для дальнейшего наступления на капиталистические элементы города и деревни.

ЧУЛКОВ.

ПОД ЗНАМЕНЕМ БОЛЬШЕВИСТСКОЙ САМОПРОВЕРКИ

Классовое лицо каждого коммуниста— под прожектор партийной чистки

„...Трудящаяся масса с величайшей чуткостью улавливает различие между честными преданными коммунистами и такими, которые внушают отвращение человеку, в поте снискивающему себе хлеб, человеку, не имеющему никаких привилегий, никаких путей к начальству

ЛЕНИН

Бедняцко-середняцкие массы приветствуют суровый приговор проверочных комиссий над разложившимися, негодными коммунистами и решительно разрушают кулацкую клевету на классово-стойких партийцев

ПАРТИЯ ЖДЕТ НОВОГО ПОПОЛНЕНИЯ СВОИХ РЯДОВ ЛУЧШИМИ ПРОЛЕТАРИЯМИ, БАТРАКАМИ И БЕДНЯКАМИ, ЛУЧШИМИ КОЛХОЗНИКАМИ

„Чистить партию, считаясь с указаниями беспартийных трудящихся,—дело великое, оно даст нам серьезные результаты. Оно сделает партию гораздо более сильным авангардом класса, чем прежде, сделает ее авангардом, более крепко связанным с классом, более способным вести его к победе среди массы трудностей и опасностей

ЛЕНИН

(т. XVIII, ч. I-я, стр. 360)

Чистка в Тырновской волости

Чистка ячеек Тырновской волости, Спасского уезда, вызвала очень большой интерес трудящегося крестьянства.

При проверке Инякинской, Елизаветинской и Сельцо-Сергеевской ячеек, Тырновской волости обнаружилась общая для всех этих ячеек полнейшая политическая безграмотность коммунистов, незнание решений XVI партконференции и устава партии. Большинство партийцев не выписывает газет, а кто и выписывает, то не читает их.

На других участках партийной работы в двух проверенных ячейках Инякинской и Сель.-Сергеевской дело обстоит более или менее удовлетворительно.

Инякинская ячейка провела неплохо перевыборы советов, неплохо справилась с кооперированием и коллективизацией сельского хозяйства, несмотря на ожесточенное сопротивление зажиточно-кулацкой части населения и завоевала авторитет среди бедняцко-середняцких масс села. Тем не менее ячейка очень слабо растет за счет батраков и комсомольцев.

Из проверенных 8-ми членов партии и 4 кандидатов комиссии исключила двоих членов партии—Есейкина Ив., Прокунина Ивана за полный отрыв от партии и кандидата Прокунина Гаврила за агитацию против колхоза и за абсолютную оторванность от партии. Один товарищ получил выговор. Общее состояние ячейки здоровое.

Сельцо-Сергеевская ячейка также имеет ряд достижений: ею организован крепкий колхоз, об'единяющий 41 хозяйство, в котором все коммунисты состоят членами.

По инициативе ячейки создана бондарная артель, молочная артель, картофельное товарищество. Ячейка правильно проводит классовую линию и имеет большой авторитет среди бедняцко-середняцкого крестьянства. Кулацко-зажиточные группы населения немало тормозили работу ячейки и пытались склеветать ячейку в момент чистки, использовав прошлые ошибки коммунистов.

Еще до чистки у уполномоченного губКК собралось много материала о разного рода «безобразиях» в ячейке, о том, что партийцы берут взятки, бьют граждан, что в ячейке есть сыновья кулаков и монархистов. По этим материалам можно было подумать, что ячейка представляет гнездо разложения...

Тщательно проверив материал и расследовав фактическое положение дел, проверочная комиссия установила, что социально-чуждых элементов в ячейке нет, что «взятки» и «побои» были еще в 1926 году. Со «взяткой» дело обстояло так: ячейка в целом вместе с беспартийным крестьянством взяла с поросятника 25 рублей на достройку сцены. Физическое воздействие, иначе, «побои» тоже коллективно применялось к ворам. Конечно, мы не можем оправдать такие художества со стороны членов партии и двое «активистов» получили за это по выговору. Но кулачье, уцепившись за эти факты, намеренно преувеличивало, раздувало их и старалось спекулировать на них перед населением.

Сейчас эту ячейку можно отнести к одной из лучших по Тырновской волости. Из числа проверенных 15 человек, исключен только один—Маслов Федор, попавший в подкулачники, который агитировал против колхоза, выступал против решений парт. фракции в момент перевыборов кооперации и совсем оторвался от ячейки. В общем Сельцово-Сергеевская ячейка оказалась классово-устойчивой и авторитетной среди бедноты и середнячества.

Совсем иная картина была обнаружена в Елизаветинской ячейке. Пожалуй, ее и ячейкой назвать нельзя. Проверкомиссия прямо решила, что работа ячейки никакой оценке не подлежит.

Интерес населения к чистке этой ячейки проявился необычайный. Когда приехала проверочная комиссия, все население выкатило на улицу. Тут же битком набилась школа и не прошло получаса, как пришлось открывать собрание.

По отчету ячейки все выступающие отмечали ее совершенную бездеятельность, безавторитетность, склочность, пьянство, связь с чуждым элементом и др. такие предсти.

Когда перешли к персональному обсуждению, то население особенно резко обрушилось на негодных коммунистов.

Секретарь ячейки Журавлев Павел,—совсем разложившийся,пьяница, никакой партработы не вел, защищал бывшего торгаша при лишении его избирательных прав.

Член бюро ячейки Федоров Сергей —склочник, самогонщик, продавал хлеб частнику, имел связь с бандитом и, прикрываясь партбилетом, все направлял к своему обогащению.

Член партии Евсеев,—совсем разложился от систематической пьянки, скрывал шинкарей, дезертиров, имел связь с бандитами и чуждым элементом.

Член партии Волков Михаил—сын кулака, два раза дезертировал и совершенно ничего общего с партией не имеет.

Всех этих суб'ектов (они составляли 50 проц. ячейки) комиссия исключила; двое получили по выговору—Прошков и Росляков.

Население, с нетерпением ожидавшее решения комиссии, было удовлетворено таким отсечением. Ячейке нужен теперь партийно-выдержанный руководитель с тем, чтобы спаять оставшихся членов партии, завербовать новых из среды батраков и бедноты и укрепить авторитет ячейки в глазах трудящегося населения деревни.

МУРАТОВ.

ПРОЙДЕННЫЙ ЭТАП И НАШИ ЗАДАЧИ

Доклад тов С. И. СЫРЦОВА на 1-й Нижегородской краевой конференции ВКП (б) 5 августа 1929 года

(Продолжение. Смотри „Рабочий Клич“, № 185)

Успехи и неудачи первого года пятилетки

1928—29 г. является первым годом осуществления пятилетки, но он уже дал осязаемые результаты в области переделки промышленности. Только в первый квартал этого года мы пустили в ход десятка полтора новых доменных печей, новых мартеновских печей, несколько десятков новых врубовых машин. В первое полугодие 1928—29 г. начали работать 50 новых фабрик, заводов и шахт, продукция которых в этом году составит около 120 миллионов рублей.

Таким образом, в этом году мы начинаем ощущать серьезные, хотя и скромные на первый взгляд, результаты реконструкции промышленности. Но мы должны учесть, что каждый следующий год будет давать нам большую возможность вводить в строй ряд новых фабрик и заводов, начнут сказываться результаты капитальных вложений.

Годовой план роста нашей промышленной продукции был намечен в размере около 21 проц., а фактический прирост валовой продукции всей крупной промышленности за 8 мес. составил свыше 20 проц. Если же взять продукцию производств средств производства, тяжелую индустрию, то рост продукции был намечен планом в 25,7 проц., а фактический рост за 8 месяцев дает 23,5 проц. Продукция предметов широкого потребления была запроектирована в 18,6 проц., а выполнена в размере 19,5 проц.

Выясняется, что мы в основном имеем возможность не только полностью выполнять наши плановые задания по промышленности, но по некоторым отраслям превзойти первоначальные наметки. Если мы иногда не выполняем наметки пятилетнего плана, то это происходит не столько из-за об'ективных причин, а в большей мере от недостаточно удовлетворительного качества нашей работы. При успешном нажиме на качество работы мы сможем превзойти ряд показателей пятилетки в более короткий срок, чем это запроектировано. В частности эта возможность выявляется в такой отрасли хозяйства, которая для нашего края имеет громадное значение. Я говорю о лесном хозяйстве, о производстве пиломатериалов и о возможности их увеличения как для удовлетворения потребностей внутри страны, так и для экспорта.

Такое же положение с хлопком. Те мероприятия, которые намечены в этой области ЦК партии, гарантируют значительное расширение хлопководства, а значит освобождение нас через некоторое время от ввоза заграничного хлопка.

Это доказывает то, что те товарищи, которые считали пятилетний план сверхиндустриализаторским, бумажным, нереальным планом, которые предлагали ориентироваться на меньшие темпы, ошибались,—уже первый год пятилетки показывает, что пятилетний план является вполне выполнимым при условии улучшения качества нашей работы и дополнительных усилий.

Но, товарищи, нам нужно остановиться не только на наших достижениях (охотников учитывать наши достижения и без того достаточно), нам надо остановиться главным образом на недостатках, на некотором несоответствии плану качественных показателей промышленности и т. п. На 1928—29 г. планом намечен рост рабочих в 4,8 проц., а среднее месячное число фактически выросло на 7,8 проц. Таким образом, необходимое уплотнение рабочей силы нами не достигнуто, и прирост ее, несмотря на рост механизации, превысил наши плановые предположения. Выработка за этот период на одного рабочего выросла на 14 проц., а планом было намечено 17 проц. За этот же период месячная заработная плата выросла в червонных рублях на 9 проц., по плану же намечалось 7 проц. Наряду с этим, и это очень важно и существенно для рабочего, реальная зарплата выросла незначительно, и в этой части план не выполнен. Затем имеется ухудшение качества промышленной продукции. Несомненно, что если бы в области поднятия производительности труда те результаты, которые мы начали получать за последние месяцы в связи с социалистическим соревнованием, получились бы с первого квартала, этого года, то мы имели бы несравненно более благоприятную общую картину. Снижение себестоимости в нужных размерах не достигнуто.

Укрепить финансовую базу, мобилизовать все ресурсы

В связи с вопросом о пятилетнем плане я хотел остановиться на одном существенном вопросе, на вопросе о финансировании. Те огромные вложения, которые мы делаем, являются чрезвычайно напряженными. Все говорят о том, что наш бюджет напряженный, хозяйство напряженное, но как-то не всеми реально ощущается этот факт, и не всегда делаются необходимые выводы. Напряженность означает, что все до последнего рубля натянуто, что мы вкладываем в дело индустриализации огромные средства не от богатства, а из сравнительно бедных ресурсов. Поэтому нужно, чтобы ни один рубль не гулял даром. Финансирование дела индустриализации СССР происходит за счет самых разнообразных источников, и в том числе за счет такого источника, как сбережения трудящихся масс в виде всякого рода займов. Эти займы являются формой непосредственного участия трудящихся масс в деле индустриализации и социалистического строительства. У нас имеются еще неиспользованные возможности в области размещения займов: в городе на душу населения приходится по займам в среднем 31 руб., а в деревне—только 2 рубля. Усиление финансирования нашей индустриализации за счет займов будет реальным только тогда, когда каждый рабочий и крестьянин, каждый трудящийся поймет, что рубль, внесенный на дело индустриализации, может дать эффект при помещении его на длительный срок. Для успеха наших займов необходимо систематически раз'яснять, что индустриализация должна быть не только делом рабочего класса. **Рабочий класс в дело индустриализации страны вкладывает свои сбережения и в первую очередь свой труд. Индустриализация страны является также делом трудового крестьянства. Между тем достаточного вовлечения сбережений крестьянства в займы еще не имеется. Не достаточно участие в индустриализации и в других формах.**

Напряженность наших финансовых планов обязывает нас к величайшей экономии.

При построении местных и государственных бюджетов мы должны принимать только такие расходы, которые оправдываются всеми мотивами, не допуская излишних и не допуская рвачества. Прежде чем пред'являть требования государству, нужно учесть, под силу ли это государству в настоящее время, может ли оно это дело выполнить.

Для того, чтобы можно было увеличить приток средств и выполнить нашу пятилетку, в частности нашу промышленную пятилетку нам необходимо использовать все имеющиеся у нас и недостаточно еще используемые резервы. Таким резервом, предусмотренным в плане, является снижение себестоимости. Это должно было дать в текущем году совершенно реальных 700 миллионов рублей. Каждый недовыполненный процент означает недовыполнение строительства на 100 млн. руб. Между тем мы не добились полных результатов в деле снижения себестоимости: вместо намеченного планом снижения себестоимости в текущем году на 7 проц. фактическое снижение себестоимости достигает только 4 проц. Надо сказать, что далеко не все предприятия, и в частности нашего края, могут похвалиться полным или хотя бы значительным выполнением заданий по себестоимости.

Громадным резервом является организация непрерывной производственной недели в ряде отраслей. «Комсомольская Правда», которая сделала чрезвычайно много в деле под'ема энтузиазма трудящихся масс и прежде всего молодежи, подсчитала, что если бы удалось провести непрерывную производственную неделю почти во всех отраслях промышленности, то мы получили бы дополнительно к нашей пятилетке целый новый производственный год. Конечно, не для всех отраслей это выполнимо, но мы должны всячески преодолевать косность нашей технической, хозяйственной и партийной мысли и добиваться того, чтобы там, где это возможно, непрерывную неделю осуществить.

Не очень приходится утешаться снижением количества прогулов по неуважительным причинам, так как рост прогулов по «уважительным» причинам показывает, что прогульщики при попустительстве административных и др. органов научились оформлять прогулы, придавать им законный вид, но хозяйству от этого не легче.

III. Социалистическое соревнование и переделка человеческого материала

Очень большую роль в деле поднятия нашего хозяйства играет социалистическое соревнование, которое, однако, благодаря ряду ошибок, грозит выродиться в кратковременную кампанию, тогда как оно должно превратиться в универсальный, главный принцип организации труда, должно явиться основным рычагом хозяйственного строительства.

Мы стоим перед реальной угрозой дискредитации идеи социалистического соревнования. В отдельных предприятиях, в отдельных отраслях промышленности бюрократическое отношение хозяйственников, партийных и профессиональных организаций может сорвать социалистическое соревнование. Иногда соревнование расценивают только как средство нажима на поднятие интенсивности труда и борьбы с прогулами. Социалистическое соревнование может и должно дать больше. Нередко то, что надо делать в порядке самого элементарного выполнения обязанностей, проводится путем социалистического соревнования. В некоторых предприятиях мне пришлось встретиться с таким явлением, что в порядке соревнования исполняются, например, правила внутреннего распорядка. Когда социалистическое соревнование переносится в учреждения, то там результаты его измеряются чуть ли не количеством исписанных бумаг. Такие извращения ставят нас перед угрозой, что мы погасим тот энтузиазм, который пробудила в рабочих массах идея соревнования.

Улучшить систему управления

Социалистическое соревнование вскрывает всю нашу неорганизованность, все наши непорядки и неряшливость, которые становятся в свете задач реконструкции совершенно нетерпимыми и преступными. Социалистическое соревнование может дать эффект только тогда, когда охватит всю массу рабочих. Если одно предприятие при социалистическом соревновании добивается эффекта, а другое, с которым оно связано, отстает, то этим самым срывается социалистическое соревнование на первом предприятии.

Отстающим предприятиям необходимо подтягиваться к более передовым, более передовые своим контролем должны подтягивать отдельные отстающие части.

При проведении социалистического соревнования обнаруживается низкое качество управления, наумалое администрирование. Рабочий, чувствуя ответственность за свое дело, начинает пред'являть к администрации ряд повышенных законных требований. Он требует, чтобы при социалистическом соревновании не просто администрировали, а умели так организовать производственный процесс, чтобы во всех его стадиях была обеспечена бесперебойность работы.

Выполнение этого, более чем резонного требования, нам необходимо тесно увязать с рационализацией производства, которая у нас до сих пор зачастую производится по бюрократически, а значит и без должных результатов.

В настоящее время мы имеем целый ряд положительных фактов, говорящих о крупной роли рабочей инициативы.

Одновременно необходимо отметить, что социалистическое соревнование пока дает гораздо больший результат тогда, когда оно происходит не между отдельными отраслями промышленности, а между отдельными фабриками и заводами, или еще лучше—между цехами и отдельными рабочими.

Сейчас в социалистическое соревнование втягивается крестьянство, и здесь, мы также видим, что чем ниже оно (соревнование) спускается, тем большие результаты дает. Соревнование между краями, округами и даже районами недостаточно втягивает крестьянство. Наибольший эффект дает хорошо поставленное соревнование между селами, колхозами, отдельными крестьянскими дворами; поэтому нашей задачей является довести социалистическое соревнование среди крестьянства до села, до колхоза, до отдельных крестьянских групп и отдельных крестьян.

Надо воспитать нового человека

Смысл социалистического соревнования заключается не только в том, чтобы получить непосредственный производственный эффект, но и в том, чтобы переделывать рабочие, партийные, профессиональные и хозяйственные кадры. Идет громадная полоса реконструкции человеческого материала. Социалистическим соревнованием каждый из нас ставится под обстрел этим результатом проверяется пригодность, соревнование переделывает и перевоспитывает. Если социалистическое соревнование в ближайшее время заставит каждого из нас каждого рабочего и многих крестьян улучшить свою работу хотя бы на 10 проц., то мы получим такой добавочный резерв, который нам и не снился, когда мы строили пятилетний план.

Надо осознать, что вопрос о пересмотре существующих навыков и условий труда стоит перед нами с чрезвычайной остротой во всех областях. Наше крупное сельское хозяйство (колхозы и совхозы) самым существом своим пред'являют требование работать как-то по иному. Нельзя работать в крупном хозяйстве так, как хозяйничает крестьянин в своем индивидуальном хозяйстве. Стимулы индивидуального хозяйства, исчезающие в общественном секторе, должны быть возмещены какими-то иными. Пока же мы к этому делу подходим только ощупью и проявляем слишком много консерватизма. Техника труда также недопустимо низка. Отсюда недостаточно высокая производительность труда в общественном хоз. Общественное хозяйство должно быть организовано, рационально-научно—отсюда необходимость научной постановки труда.

Сейчас перед нами стоит задача коренной технической реконструкции. Громадное строительство, которое у нас развернулось по всей стране, показывает всю нашу неподготовленность к этому важному делу. В частности мы испытываем величайшие затруднения с рабсилой. Мы в зависимости от сезонных настроений строительных рабочих. Мы должны решительным образом переделать это. Надо создавать постоянные пролетарские кадры строителей. Коренная техническая реконструкция упирается в необходимость реконструкции человеческого материала.

Какой участок мы ни возьмем, везде перед нами встает основная проблема переделки человеческого материала, переделки старых и создания новых кадров.

Все мы должны как-то переделаться. Если мы не переделаемся, мы не будем соответствовать тем задачам социалистической реконструкции, которые перед нами стоят.

(Окончание см. в след. номере).

Подпиской на заем мы ускоряем социалистическую индустрию

НЕ ПРОДАВАТЬ ОБЛИГАЦИЙ ЗАЙМОВ РАНЕЕ СРОКА

Каждая проданная облигация отнимает у государства средства, необходимые для хозяйственного строительства

Размещение займа по округу

ВО 14 РАЙОНАХ ОКРУГА НА 15 АВГУСТА ПОДПИСКА ВЫРАЖАЕТСЯ В СУММЕ 1.725 ТЫС. РУБ.—УСИЛИТЬ РАБОТУ ПО ОФОРМЛЕНИЮ ПОДПИСКИ И ПРОДВИЖЕНИЮ ЗАЙМА В КРЕСТЬЯНСКИЕ МАССЫ

Очередная сводка по размещению 3 займа индустриализации на 15 августа получена губфо лишь от 14 районов округа. Подписка выражается в сумме 1. 725.000 р. На гор. Рязань падает 830.000 руб. и на крестьянское население всего — 57.000 руб. Остальная подписка идет за счет коллективов б. уездных городов и сельских местностей.

Отдельные районы дали: Касимов—170.000 р., Сасово—163.000 р., Северо-Рязанский РИК---91.000 руб., Михайлов — 90.000 р., Тума—82.000 р., Ряжск---66.000 р. (в круглых цифрах) и т. д.

Большее размещение займа по крестьянскому сектору проведено: в Кадомском районе (11.000 р.), в Туме и Михайлове (по 10.000 р. в каждом), Северо-Рязанском (7.000 руб.) и Касимовском—6.000 руб.

Отставшими являются Ерахтурский район, где среди крестьянства размещено займа только 90 руб. и в Кораблине—230 руб.

Цифры эти говорят о полной бездеятельности местных организаций.

Попрежнему плохо обстоит дело с оформлением подписки в госкредитных учреждениях. Оформлено всего лишь около 400.000 руб.

На вчерашний день сводки те поступили от следующих районов: Спас-Клепиковского, Рыбновского, Ижевского, Спасского, Шиловского, Пителинского, Ермишинского, Шацкого, Пронского, Ухоловского, Сапожковского, Ал.-Невского и Сарафановского.

Вывод отсюда — надо усилить темп работы по оформлению подписки и продвижению займа среди крестьянства. Каждый район должен своевременно представлять в губфо сводки о ходе данной кампании.

Не продавать облигаций займов

Третьего дня в «Рабочем Кличе» рассказывалось о железнодорожнике Митине, продавшем облигацию 2-го займа, на которую уже пал выигрыш. Митин не послушался советов сотрудников сберкассы, предлагавших ему хранить облигации или же в крайнем случае заложить.

Таких несознательных граждан, как Митин, много. Случаи сброски облигаций с рук все учащаются и на это зловещее явление нам надо обратить самое серьезное внимание.

Советское государство, в противоположность империалистическим странам, соблюдает самую строгую экономию в расходовании средств на разные нужды народного хозяйства. У нас каждая копейка должна быть на месте. Для расходов на усиление социалистического хозяйства нужны свободные средства. Займы индустриализации и крестьянские займы, в которые вкладываются сбережения трудового населения, один из мощных источников получения этих средств.

Каждый гражданин, приобретающий облигации займов, помогает этим строительству социализма. Отсюда ясно, что сброска облигаций с рук наносит огромный вред нашему строительству, замедляя проведение в жизнь пятилетнего плана.

К сожалению облигации продаются и некоторыми рабочими, служащими и крестьянами. Многие несознательные граждане поддаются на удочку темных личностей, спекулянтов и кулаков, распускающих слухи о том, что облигации займов впоследствии не будут приниматься кредитными учреждениями. У некоторых граждан создается паническое настроение, толкающее их на продажу облигаций.

Нам необходимо бороться с этим настроением и зорко следить за действиями контр-революционных типов, распространяющих злостные слухи с целью подорвать наше социалистическое строительство.

Профорганизациям на предприятиях и в учреждениях города и партийным и общественным организациям в деревне надо всемерно усилить агитацию за удержание облигаций займа на руках. Разъяснительную работу о значении займов нужно расширить до крайних пределов и не ослаблять ни на один день. Все рабочие, весь крестьянский актив должны всячески стараться воздействовать на несознательных отсталых товарищей, не думающих о том вреде, какой они *наносят пролетарскому государству* продажей имеющихся у них облигаций.

Лозунг: «Не продавать облигаций займов и держать их на руках»— должен стать нашим боевым лозунгом на ближайшие годы.

А. Н.

Заем—на укрепление социалистических позиций

У путятинских пищевиков

На общем собрании членов союза пищевиков, Путятинского фабзавкома, состоявшемся 1 августа, присутствовали и занятые на производстве рабочие и рабочие-сезонники, ожидающие начала работ на Путятинском крахмальном заводе.

Пищевики обсудили вопрос о реализации займа и постановили взять облигаций на двухмесячный заработок. Сезонники берут займа на месячный заработок.

Вот что говорится в постановлении пищевиков:

— Невзирая на натиск врагов—закрепим социалистический сектор деревни. Третий заем индустриализации, направленный на улучшение народного хозяйства, должен быть полностью распространен. Наше производство в руках кооперации и мы, в первую очередь, должны обеспечить и обеспечим колхозное строительство.

Первый же день подписки дал 995 руб. Некоторые пищевики, например, тт. Ковалев и Анискин, взяли займа на два с половиной месячных заработка. К 5 августа подписка дошла уже до 1.850 руб. и все расширяется.

А. КОРОЛЬКОВ.

Рыбновцы уже дали полсотни тысяч

Подписка на ст. Рыбное дает хорошие результаты.

На 9 августа среди рыбновских железнодорожников реализовано 3 займа на 46.665 рублей. Движенцы подписались на 12.750 рублей, путейцы на 3.050 рублей, тяговики на 10.840 рублей, работники материальной службы на 3.120 руб., кондукторские бригады на 11.600 рублей, смазчики на 3.800 рублей и связисты на 1.505 рублей.

Подписка с каждым днем усиливается.

ШИШКОВ.

Займовый порыв на Хромкоже

Подготовительные работы по подписке на 3 заем индустриализации на заводе Хромкож начались еще 10 мая.

Когда на заводе была выдача выигрышей по первому тиражу второго займа индустриализации, тогда по докладу о займе на общем собрании рабочих завода было вынесено постановление о том, что необходимо выпустить 3 заем индустриализации.

Вообще надо отметить, что к займам рабочие Хромкожа относятся вполне сознательно. Так, например, облигации 2 займа индустриализации положены на коллективное хранение в сберкассу.

На расширенном заседании завкома был проработан вопрос о подписке на заем, затем было поручено профактиву повести в цехах соответствующую разъяснительную работу. Выбрана была комиссия содействия подписке, которая также начала работу.

Вскоре результаты стали сказываться. Подписались на заем 125 чел. рабочих (кроме находящихся в отпуску) на сумму 10.500 руб., что составляет в среднем 83 рубля на человека. Средний же заработок этих рабочих составляет 56 руб. в месяц на человека.

По дополнительной подписке у возвращающихся из отпуска рабочих, предполагается собрать еще до 3.000 руб.

Имеются на заводе и энтузиасты подписки на заем: так, рабочий Алешин, получающий в месяц 65 рублей, подписался на 400 руб., электро-монтер Устинов, получающий 65 руб., подписался на 150 руб.

Рабочие: Феоктистов и Яковлев, получающие по 50 руб. в месяц, подписались на 100 руб. каждый.

Не отстали в подписке на заем и адмтехперсонал и контора. Там подписка протекала также успешно. Мастер дубного отделения Филимонов, получающий 150 руб., подписался на 300 руб., бухгалтер Васин, получающий 135 руб. в месяц, подписался на 300 рублей.

Вообще надо сказать, что подписка на 3 заем индустриализации вследствие хорошей подготовительной работы общественных организаций завода, протекала вполне успешно и встретила у рабочих самое сознательное и чуткое отношение.

С. Т—СКИЙ.

Рабочие ст. Луховицы на первом месте

По месткому ст. Луховицы, М.-К. ж. д. подписка на третий заем индустриализации проходит с большим под'емом.

Из общего количества членов союза 152 чел. уже подписалось 106 чел. на сумму 11.290 руб. Нужно заметить, что Луховицкий районный комитет дал контрольную цифру 10.000 руб. Рабочие же, несмотря на то, что еще не все охвачены подпиской, значительно превысили преподанную цифру. В среднем подписка на заем идет выше месячного заработка процентов на 40—50.

Хорошо откликнулся ремонтный рабочий тов. Миронов В. А., получающий заработок 60 руб., подписался на 300 руб., т. е. на пятимесячный оклад. Не плохо подписался сцепщик т. Демин П.С., месячный заработок которого 67 руб. Демин подписался на 250 руб. Не отстал от них надсмотрщик службы централизации тов. Акимов В. П., который подписался на 300 руб. и сдал облигации 2-го займа на хранение. Кроме того, тов. Акимов ежемесячно будет отчислять 1 проц. от заработка в течение пяти лет в фонд индустриализации.

НИК. К—СКИЙ.

У рабочих путейцев подписка идет успешно

Среди рабочих и служащих службы пути ст. Рязань. М.-К. ж. д. подписка идет с большим под'емом.

Из общего количества членов союза при месткоме № 3—462 чел. (с месячной зарплатой 28.549 руб.), подписались на 3 заем индустриализации 401 человек на сумму 28.710 рублей.

Очень хорошо прошла подписка у работников конторы начальника 3-го участка службы пути, где 40 чел. (месячная зарплата 3.659 руб.), подписались на 5.030 руб.

Закончилась подписка среди рабочих обоза и артели 7-го околодка службы пути, которые в количестве 35 чел. подписались на 1.875 руб. (зарплата 1.680 руб.).

Успешно проходит подписка среди рабочих артели 6-го околодка, где из 69 чел. подписались 50 чел. на сумму 3.065 руб., а средняя месячная зарплата—2.809 руб.

Есть и хромота. Так, например, член комиссии по реализации займа—Еванов, артельный староста—не только отказался повести работу среди членов союза, но и сам отказался подписаться, несмотря на то, что в одном из тиражей 2 займа выиграл 100 рублей.

По остальным цехам подписка продолжается.

Н. Б.

По Рязанскому участку союза железнодорожников рабочие и служащие ст. Луховицы идут в первых рядах по подписке на 3 заем.

НИК. Б—РОВ.

Обеспечим пятилетку средствами

По всем цехам и сменам месткома депо ст. Сасово М.-К. ж. д. были проведены общие собрания,где рабочие одиногласно выносили постановления о том, что день 6-го августа надо закрепить днем индустриализации в течение 5-летнего плана великих работ и заработанные в этот день средства передавать в фонд индустриализации.

— Обеспечим пятилетний план великих работ средствами!—заявили рабочие и вынесли решение подписаться на 3 заем индустриализации в размере полуторамесячной зарплаты.

Сейчас подписка на третий заем по месткому № 31 идет успешно. Из 616 человек работающих членов союза подписалось 545 человек на сумму 10.410 руб.

НИК. К—СКИЙ.

Вызывают на соревнование

Рабочие столовой Давыдовского общества потребителей взяли займа более, чем на полуторамесячную зарплату и вызвали на соревнование весь коллектив служащих потребобщества.

* * *

Просвещенцы б. Тырновской волости 11 августа постановили подписаться на 3 заем в размере двухмесячного заработка и вызывают на соревнование просвещенцев Старожиловской и Пронской волостей.

* * *

Сотрудники оркестра Рязанского добровольного пожарного общества взяли займа на 100 рублей и вызывают на подписку оркестры: пехшколы, 8-го железополка, летнего совтеатра, кино «Экран» и клуба М.-К. ж. д.

* * *

Тов. М. Холодков (из Пронска), взявший уже займа на 125 руб., подписывается еще на полмесячный заработок (компенсация за неиспользованный отпуск) и вызывает всех служащих Пронского РИК'а последовать его примеру.

Ход подписки

Рабочие и служащие Ушаковского лесзавода подписались (к 7-му августа) на 9.360 руб.

Правление и служащие Чучковского общества потребителей взяли займа на двухмесячный заработок.

В Ал.-Невском районе коллективы учреждений и предприятий берут займа на двухмесячный и полуторамесячный заработок.

Шиловцы подписываются не менее, чем на месячный заработок и отчислили однодневную зарплату в фон индустриализации.

ЗА РАЦИОНАЛИЗАЦИЮ ТОРГОВЛИ,

за улучшение обслуживания потребителя

ПРОТИВ ОЧЕРЕДЕЙ,ОТНИМАЮЩИХ ЦЕННОЕ ВРЕМЯ ТРУДЯЩИХСЯ

Рязанские торгующие организации в своих мероприятиях еще не вышли из аппаратов к массам

УЧИТЬСЯ И РАБОТАТЬ

Очень часто кажется, что существует не кооператив для своих потребителей, а потребители для кооператива.

Не за горами время, когда и на страницах нашей газеты можно было видеть жалобы трудящихся на то, что кооперативные продавцы, отрываясь на покупателя, отсылали его к частнику. Если, в результате целых боев в профессиональных и советских торгующих организациях, таких явлений в Рязани в последнее время как-будто уж не заметно, то за деревню, в этом отношении, поручиться нельзя.

Главное зло в торговле последнего года—это очереди. Отсутствие гибкости в торговом аппарате кооперации и госторговли и товарные затруднения вызвали массовое появление «хвостов». Это вошло почти в систему: во многих случаях без очереди нельзя стало получить даже вполне достаточный товар, не говоря уже о дефицитных.

Очереди, прежде всего, отнимали у трудящихся огромное количество времени. Можно-ли жертвовать им в тот момент, как мы ведем беспощадную борьбу за уплотнение рабочего дня, за поднятие производительности труда? Сейчас непроизводительный расход каждых пяти минут наносит вред нашему напряженному строительству.

Очереди бывали и бывают чисто спекулятивного свойства. На-днях в «Раб. Кличе» мы читали заметку о том, что в одной из пекарен Рязани ржаной хлеб отпускают в один срок, а за белым предлагают притти часа через два. Естественно, что некоторые из потребителей, желая получить недополученное—в первую очередь остаются ждать эти два часа, или же приходят за час до об'явленного срока.

Помимо потери ценного времени, очереди льют воду на мельницы наших классовых врагов, которые стараются использовать в своих интересах всякий недостаток в нашей работе. Вот почему очереди являются главным злом в советской торговле.

Рациональная постановка дела, своевременное заготовление, надежное хранение, удешевление и приближение товаров к потребителю, все это такие задачи, которые через кампанию должны войти в повседневную работу торгующих организаций.

Ниже мы помещаем беседы с руководителями рязанских торгорганизаций, проведенные редакцией, ЦРК, Рязпайторг и союз потребительских обществ уже приняли ряд мероприятий по улучшению обслуживания нужд потребителей.

Не отрицая целесообразности проведенного, мы все-же должны сказать, что этими мерами и только этими путями, путями узко-аппаратного характера, **мы не добьемся необходимых результатов до тех пор, пока торгорганизации не обратятся к массам.** А они найдут, что сказать и скажут.

Очень часто приходится слышать от кооперативов ссылки на то, что они еще учатся. Учеба всегда невредна. Однако, уже пора сказать: надо учиться и надо работать.

Работать и совершенствоваться лучшем обслуживании потребительских масс.

М. П.

ЦРК на правильном пути

Все внимание рабочим окраинам

(Беседа с предправления ЦРК тов. Прошляковым)

Улучшение обслуживания потребителя ЦРК проводится по следующим разрезам: борьба с очередями, непрерывная торговая неделя, предварительная развеска, развозная торговля и новое строительство.

Те очереди в магазинах ЦРК, которые наблюдались ранее, изживаются. Много помогло этому прикрепление пайщиков к определенному магазину. Дефицитные товары, в большинстве случаев, предварительно развешиваются.

Имевшаяся большая нагрузка продавцов значительно снижена. Прибавлено количество продавцов. Особенно это заметно в окраинных магазинах, где благодаря этому очереди изжиты окончательно.

В некоторых магазинах, для устранения сутолоки, помещение лавки разделено на две половины: в одной выдается дефицитный товар, в другой достаточный.

На будущий год имеется в виду построить большое количество шлако-бетонных будок для продажи керосина. При чем постройка их намечается преимущественно на окраинах. Кроме этого, предусматривается постройка новых торговых помещений: магазины, универмаги и тому подобное.

Для улучшения обслуживания покупателей во многих магазинах введены перерывы в торговле.

Магазины ЦРК все постепенно перейдут на непрерывную торговую неделю. Сейчас магазин № 18 уже работает непрерывно. Прорабатывается вопрос о переводе на непрерывную работу паевого стола.

Развозная торговля особенно будет применяться в торговле овощами, которых заготовлено достаточное количество.

Отчислено 1.500 руб. на организацию починочно - пошивочной мастерской платья и обуви.

Вообще, надо сказать, что в деле улучшения обслуживания потребителей ЦРК делает не мало.

Что сделал Рязпайторг

(Беседа с замдиректора Рязпайторга тов. Акальевым)

В деле улучшения обслуживания потребителей Рязпайторг имеет определенные достижения.

Мануфактура, собиравшая ранее огромные очереди, выдается в определенном порядке — по талонам, через ГСПС. Так же выдаются и дефицитные кожевенные товары. За этими товарами очереди изжиты.

Нагрузка продавцов значительно снижена, и они вполне справляются со своей работой.

На непрерывную торговую неделю перешли три магазина Рязпайторга —универмаг, магазин детских вещей и магазин готового платья.

Надо сказать, что потребитель в воскресенье еще не идет в магазины. В воскресенье и др. праздничные дни магазины пустуют.

Для удовлетворения спроса покупателей на днях открывается магазин электро-принадлежностей и радио на улице Подбельского, в помещении бывшего Ленинградского табактреста. Кроме того, намечается открытие магазина канцелярских принадлежностей.

Имеется довольно развитая сеть палаток, которые вполне удовлетворяют запросы покупателя.

Прорабатывается вопрос о создании небольших переделочных мастерских при магазинах готового платья, где будет производиться бесплатно незначительная переделка покупателю вещей, если в том явится необходимость. При более крупной переделке будет взиматься минимальная плата.

В общем, по линии улучшения обслуживания потребителей Рязпайторг имеет достижения, которые он намерен расширять и в дальнейшем.

СНАБЖЕНИЕ ПОТРЕБИТЕЛЯ БУДЕТ УЛУЧШЕНО

(Беседа с председ. Рязсоюза потребобществ тов. Ивановым)

В связи с тем, что Рязсоюзу предстоит большая работа по хлебозаготовкам, поставлен вопрос перед снабжающими организациями о предоставлении необходимого товарного подкрепления.

В настоящее время уже имеются решения этих органов о лучшем снабжении товарами Рязанского округа.

Имеющийся со стороны потребителей большой спрос на недефицитные товары, как-то: соль, спички, керосин и т. п. будет удовлетворен полностью.

Кроме того, вводится новый ассортимент товаров—швейные машины, музыкальные принадлежности, расширяется торговля железо-скобяными товарами и т. д. Рязпотребсоюзом проведена большая работа в области заготовок с.х. продуктов.

Вопрос этот тесно связан с вопросом улучшения снабжения потребителя. В большом размере ведутся заготовки картофеля, яблок, луку, капусты и т. д. Работа по этим заготовкам производится в низовой сети.

Рязанский рынок полностью обеспечен овощами.

Рязсоюз потребобществ, на основании директив центра приступает к выработке ряда мероприятий, направленных к улучшению обслуживания потребителя.

Будет пересмотрена нагрузка продавцов, введена предварительная развеска товаров, расширено строительство магазинов, особенно старых, оставленных в наследство рязанским купцами.

В самом размещении товаров в магазинах существует беспорядок, который будет устранен.

Ставится вопрос о проведении в некоторых магазинах выборности заров и организации постоянного общественного актива.

Для улучшения дела рационализации торговли, организуется **специальный подотдел рационализации.** Кроме того, надо полагать, что с организацией областного союза, усилится темп работы.

Однако, следует добавить, что без участия и помощи всей советской общественности, улучшить дело снабжения потребителей нельзя.

За энергичное выполнение пятилетки

Смелее вперед к новым классовым победам на хозяйственном фронте

Трудовое состязание на Спасском кожзаводе

Цифры успешного роста

Производство Спасского кожевенного завода увеличивается с каждым новым годом.

В 1926—27 г. было обработано 36.000 кож, в 1927—28 г.—49.000.

На текущий хозяйственный год, завод имел задание обработать уже 60.000 кож. Как показали истекшие 9 мес., производственный план по обработке кож выполняется успешно Уже обработано 46 ½ тыс. кож. Также на пути к полному выполнению стоит программа об обработке 20.000 хозов (конины). По посадному производству годовое задание выражается в 1.103.000 руб. за 9 месяц. оно же выполнено на 1.080.000 руб.

Такому хорошему выполнению программы содействовало повышение интенсивности труда и бесперебойное снабжение сырьем в 29 г.

Итоги труда рабочих

За повышение производительности труда рабочих говорят следующие цифры: средняя валовая выработка в один человеко-день за 9 мес. 29 г. выразилась по кожевенному производству в 50 р. 10 к.,против 49 р. 74 коп., предусмотренных планом и по посадному в 40 р. 48 коп., вместо 35 р. 94 коп.

Характерны и общие цифры производительности труда в один человеко-день по всему производству. Прошлый год—37 р. 68 коп., а в этом году 44 р. 07 коп., против 41 р. 02 коп. по плану.

Такии образом выполнение программы по производительности к прошлому году—выражается в 116,95 проц. и к плану на этот год в 107,4 проц.

Растет зарплата

С производительностью труда, растет и зарплата рабочих.

В прошлом году средняя ежедневная зарплата была 2 р. 40 коп. Планом на 29 г. предусмотрено повысить ее до 2 р. 51 коп., фактически зарплата сейчас достигла 2 р. 56 к.

В снижении себестоимости превысили задание

Завод получил задание снизить себестоимость в 28—29 г. на 5,26 проц.; фактически, за первое полугодие снижено 6,21 проц. Это снижение достигнуто за счет наилучшего использования сырья и снижения накладных расходов.

Завод рентабелен

1927—28 хоз. год завод закончил с прибылью в 108.000 р. А за 9 мес. текущего года бухгалтерия утверждает, что завод уже имеет 140.000 руб. прибыли.

На заданный бухгалтеру вопрос: чиста-ли эта прибыль, занимаетесь ли ежегодной подчисткой баланса?? —был получен утвердительный ответ.

С.

Договор по соревнованию на Рязсельмаше будет выполнен

Центральное место в договоре сельмашцев о социалистическом соревновании занимает выполнение производственной программы с превышением на 10 проц. Сельмашцы получили задание — выпустить продукции, вместе с запасными частями, на 2 миллиона 178 тысяч рублей.

За десять месяцев работы, не считая запасных частей, стоимость которых еще не выяснена, выпущено продукции на 1 миллион 724 тысячи. Судя по этой цифре можно с уверенностью сказать, что обязательство, принятое по договору о соцсоревновании — осуществить производственную программу с превышением на 10 проц. — будет выполнено.

Пункт договора о повышении производительности труда на 1 рабочего, выполняется также.

Об этом можно судить по следующей табличке: май—производительность труда одного рабочего—16 руб. 16 коп., июнь—19 р. 55 к. За июль результаты еще не выяснены точно, но все же по некоторым цифрам можно судить, что и в июле имеется повышение производительности труда.

Большое место в договоре занимает по праву снижение себестоимости.

За третий квартал, по сравнению с тем же в 27—28 году себестоимость снижена на 7,8 проц. Хотя уже имеется превышение контрольной цифры снижения себестоимости (7,4 проц.), однако, рабочие уверены, что до конца бюджетного года достигнут снижения себестоимости на 8,5 проц. Такая цифра снижения обещана в договоре по социалистическому соревнованию.

Прогулы снизились до минимума, хотя в июле имеется тенденция к повышению в связи с рабочей порой в деревне.

Относительно простоя и брака сказать сейчас трудно, так как не выяснены еще результаты.

Сейчас на заводе работает временная контрольная комиссия, которая в скором времени осветит и этот вопрос. Но, судя по имеющимся уже результатам, можно сказать, что договор будет выполнен.

С. Т.

На обломках старого воздвигаем новое

Реконструкция Спасского кожзавода

До революции спасский кожзавод принадлежал частникам: Голдабенкову, Гуревичу и Эдельсону и являлся маленьким полукустарным заводиком, на котором было занято 40 чел. рабочих, да еще несколько квартирников обслуживали заводское производство.

Завод занимал одну пятую часть нынешней территории. Лишь за несколько лет до революции хозяева задумали заменить старый тип полукустарных мастерских постройкой новых корпусов.

Революция застала лишь фундаменты и плохие стены этих корпусов. Немало пришлось переломать, подстраивать, затратить сил и средств, чтобы получить корпуса, занятые теперь посадным цехом, сушилкой и конторой.

Сейчас завод в стадии реконструкции.

В этом году достроим и пустим экстракционное отделение (соковарку), по величине и по условиям работы во много раз превосходящую прежнюю соковарку. Купили дом и оборудовали в нем заводскую лабораторию — технического контроля за производством, установили новую корьерезку, которая облегчает условия труда работающих и не дает столько пыли, сколько давала прежняя корьерезка.

И, наконец, в этом году началась постройка громадного и дорого-стоящего корпуса под зольный цех и посадное производство. С высоты этой постройки виден весь Спасск. Работа в разгаре: устанавливают колонны, заливают цемент, просеивают песок, свистят пилы... На постройке ежедневно заняты десятки рабочих Рязстроя.

Директор завода тов. Чубаров рассказывает об экономическом значении этого корпуса:

— Помимо улучшения условий труда работающих в этих цехах, мы в три раза увеличим работу посадного цеха. И, наконец, раньше производство по всем процессам проходило в 2 мес. 10 дней, но завод уже сейчас сократил такой затяжной срок. Постройка новых цехов даст возможность заводу обрабатывать кожу в 25—30, максимум в 40 дней.

Есть и недостатки в постройке этих важных цехов:

— План постройки Рязстроем растянут. В первых сроках план выполнен, однако, есть некоторое опасение за своевременность выполнения плана в будущем. Работа по постройке недостаточно организована, не было в достаточной мере заготовлено строительных материалов, в частности,—арматурного железа. Воспитательная работа среди рабочих, занятых на постройке, проводится недостаточно хорошо, а отсюда получались некрасивые, в условиях стройки, настроения.

Приехавший из Москвы специалист от Москожа внес в план последующей работы по постройке корпуса ряд новых деталей.

Все же при этих условиях строительство корпуса можно ускорить и, вместо 26 ноября, желательно его закончить к 12-й годовщине Октября. Отсюда Рязстрою надо сделать один существенный вывод: во время учесть отход рабочих на полевые работы и сделать так, чтобы с этим отходом темп строительных работ не снижался.

"Без учета нет социализма"

Контора завода хромкож не отстает от рабочих в деле соревнования.

Был выработан план соревнования, который уже почти полностью выполнен.

Было решено проверить существующий метод учета, чтобы найти наиболее совершенный способ составления отчетности, улучшающий контроль по учету производства и рабсилы.

Это выполнено и в настоящее время контора хромкож перешла на карточную систему.

В целях сокращения времени в работе и создания четкости документов, выработана форма необходимых в работе бланков (оборотные ведомости, реестры и т. д.).

Отчет III квартала закончен к 1 августа.

УГОЛОВНОЕ ДЕЛО РЯБКИНА

С гнилой рыбой уплыли 1.000 р. кооперативных денег

Председатель правления Ряжского горпо тов. Рябкин заключил договор с частником на покупку для горпо одного вагона судака-мелосола, вагона комсы и 250 пудов сухого судака.

Кроме того, Рябкиным приобретен у частника аппарат для изготовления фруктовых вод.

Эти факты всплыли при проведении чистки партийного аппарата в г. Ряжске, и тов. Рябкин, вместе с главбухом Колосковым, были заключены под стражу.

Вся купленная Рябкиным рыба оказалась негодной к употреблению. Убыток горпо достигает 10.000 руб.

Следствием было установлено, что рыбу Рябкин купил у частника И. М. Колескова, который, в свою очередь, приобрел ее в г. Керчи через посредство керченского маклера Землинского.

Кроме Рябкина и Колоскова по делу арестовано 9 человек.

Дело это будет слушаться в суде в сентябре с. г.

Комиссией по чистке партии Рябкин из партии исключен.

СЕВЕРНЫЙ.

Столовую Моссельпрома приблизить к населению

В городском саду недавно открыта «общедоступная» столовая Моссельпрома. Почему она названа общедоступной—непонятно, так как цены там для рабочих и служащих мало доступны: обед из двух блюд стоит 80—85 коп., такой же обед в столовой РязЦРК и даже в быв. «Расвете» можно получить за 65—75 коп.

Необходимо эту столовую приблизить к населению, снизив соответствующим образом цены; в противном случае из'ять столовую от Моссельпрома и передать в ЦРК.

Антисоветские руководители советского товарищества

Кто возглавляет птицеводно-кролиководческий кооператив

В прошлом году в Рязани существовало отделение общества сельского хозяйства и мелкого животноводства. Центр этого общества находился в Москве. В конце года общество это было ликвидировано, а поэтому ликвидировалось и Рязанское отделение.

Вместо упраздненного общества, в марте текущего года в Рязани организовалось кооперативное товарищество птицеводства и кролиководства, на улице Радищева, в доме В. В. Баранова.

Руководители этого товарищества таковы, что о них стоит поговорить.

Председатель—темный делец

Начнем с председателя товарищества Е. Д. Морозова. Он был уволен со службы в пехшколе за какие-то проступки, не получил после этого места ветфельдшера и решил создать в селе Карцеве, Рязанского уезда, сельскохозяйственную артель. Председателем артели оказался коммунист Молотков, а Морозов сделался секретарем. Они добыли для артели кредит в 2.000 руб., зальянствовали, разложили артель и израсходовали деньги не по назначению. Деятельность достойной пары была отмечена в «Рабочем Кличе», в заметке «Как крестьянские кредиты в кирпичи забиты».

Затем оба—и Морозов и Молотков—попали под суд. Молотков был приговорен к полуторагодичному заключению в домзаке, а Морозов—к годичному.

И в воде не тонет, и в огне не горит

После этих злоключений, Морозов выстроил себе дом на Певческой улице, завел двух коров и двух племенных свиней. Тут фортуна снова улыбнулась Морозову: он попал в сентябре 1928 года, по рекомендации инструктора Данилова, в заведующие кролиководством госторга и только в январе был снят с работы РКИ.

Правда, кроликов Морозов сдал. Однако, у него внезапно появились кролики породы шеншиль, которых в Рязани можно было найти только в базе госторга. В мае и в июне Баранов продал несколько штук таких кроликов гражданину города Козлова, Н. И. Миронову и приказчику магазина «Серп и Молот» Р. Р. Серебрякову.

Как видим—председатель Рязанского общества кролиководства—человек «коммерческий».

Секретарь из крупных торговцев

Под пару ему и секретарь общества С. И. Марков, сын крупного торговца, имеющий два дома на б. Астраханской улице. В годы революции у Марковых был отобран бакалейно-винный магазин с домом на углу улицы Революции. Теперь Марков, кажется, ушел от секретарства.

Правленцы—церковник и генеральский сын

Члены правления товарищества — тоже люди примечательные. Член правления А. И. Пальмин был псаломщиком в Екатерининской церкви, скрывался во время революции от ареста, как кадет, служил главбухом в страховом отделе и вычищен РКИ, как чуждый элемент. Папаша Пальмина—митрофорный протоиерей.

Другой член правления В. В. Баранов — сын генерала, действительного статского советника, имеет два дома, служил фининспектором, был снят с работы и понятия не имеет о кроликах так же, как и его жена. Чтобы провести «мадам» Баранову в союз, правление сделало ее служащей кооператива—заведующей хозяйственной частью.

Достойные кандидаты

О двух кандидатах в члены правления товарищества тоже следует сказать пару слов. Один из них, Воскресенский, был уполномоченным ночной охраны в горко и был снят РКИ с работы, как чуждый элемент. Другой, Р. Р. Серебряков, хотя и служит в магазине «Серп и Молот», но живет на хуторе своей жены помещицы Шаровой, в д. Черезово, Рязанского уезда, имеет дом и землей пользуется.

А в ревизионной комиссии товарищества сидит Павел Иванович Ананьин, сын бывшего купца-лесопромышленника. Был он сокращен, а теперь, кажется, снова втерся на советскую службу.

Когда регистрировали устав товарищества, то, как говорят злые языки, какие то свои люди помогали в губзу этой «теплой» компании.

РКИ заинтересовалась положением дел в товариществе и—нет сомнения, что она хорошо почистит товарищество, даст ему возможность стать полезной для развития сельского хозяйства организацией, а не убежищем для антисоветских элементов.

РЯЗАНЬ

Надо выделить продукты детского питания

Рязань отстает от других городов

У нас особенно остро обстоит дело с продуктами детского питания—рис, манка, белая мука, коровье масло, макароны, вермишель и т. п.

Отсутствие заботы о снабжении детей этими продуктами следует приписать или неумелому распределению продуктов нашими кооперативными организациями, или же нежеланию кооператоров заняться особым учетом детского населения. Но факт тот, что с самого введения в Рязани заборных книжек, ни ЦРК, ни Молокосоюз не удосужились учесть особенностей детского питания и, несмотря на то, что за это время была возможность выделить какие-либо продукты для детского питания—ни тот, ни другой об этом не подумали.

Спрашивается: разумно ли поступил ЦРК, раздав партию риса ради поощрения членства взрослому населению? Допустимо ли, что ЦРК, получая солидные партии макарон и вермишели, бронирует их для нужд столовой на обеды торгового характера (не нарпитовские)? Тоже нужно сказать и о Молокосоюзе, который, имея перебои в наличии масла, выдает его только на книжку взрослого.

Такой подход к распределению продуктов не разумен, принимая во внимание, что взрослый может обойтись ради детей без риса и масла и т. п. продуктов. С таким же успехом может обойтись без макарон и вермишели и столовая ЦРК, заменив их в торговых обедах другим асортиментом.

В большинстве городов на этот вопрос обращено серьезное внимание и все продукты детского питания идут там в первую очередь для детей. Лишь после удовлетворения их, продукты поступают для раздачи среди взрослого населения.

Учитывая все эти обстоятельства, горсовету необходимо принять меры к тому, чтобы кооперативные организации Рязани, а в частности ЦРК и Молокосоюз урегулировали вопрос со снабжением детского населения, произведя ему особую регистрацию по возрасту.

Б. Н.

Библиотека без книг

Необходимо ввести очередную запись

Центральная библиотека имени Горького растет с каждым годом, как по количеству книг, так и по числу абонентов. Количество книг в библиотеке в настоящее время достигает уже 60 тысяч томов, число абонентов 3.000. Это большое достижение библиотеки.

Но, к сожалению, пользоваться книгами при существующей системе выдачи, иногда очень затруднительно, так как наиболее ходовые книги имеются в одном и редко в двух экземплярах.

Особенно это касается новых журналов, из которых даже такие распространенные журналы, как «Новый Мир», «Красная Новь», «Печать и революция» и «Октябрь»—выписываются по словам служащих, только в одном экземпляре и прочитывать их своевременно невозможно. Спрос на журналы есть. Администрации библиотеки в этом случае нужно пойти навстречу читателю.

В некоторых библиотеках практикуется очередная запись на книги. В нашей центральной библиотеке это не введено.

Необходимо наиболее ходовые книги и в особенности журналы, выписывать в нескольких экземплярах, установив для желающих получать книгу очередную запись. При настоящей же системе выдачи известны случаи, когда некоторые читатели несколько месяцев под ряд спрашивают журналы за 1929 год и не могут их получить.

Скидки за подвоз зерна

Бюро конвенции хлебозаготовителей при губторготделе установило следующую шкалу скидок с цены пуда при подвозе зерна из глубинных пунктов. За расстояние от 2 до 5 верст—4 коп., от 5 до 10 верст — 7 коп., от 10 до 15—10 к., от 15 до 20 в.—12 к. и от 20 до 25 вер. — 13 коп.

Новости дня

— **По директивам ВЦСПС**, профсоюзные организации, начиная с 1 июля с. г., обязаны отчислять из культфондов 15 проц. на ликвидацию неграмотности и рабочее образование. Первый взнос за июль производится ФЗМК не позже 15 августа.

Средства эти будут расходоваться в централизованном порядке.

— **1-й окружной с'езд союза строителей** созывается в Рязани 26 августа. На повестке дня—очередные задачи работы профсоюзов и выборы. В данный момент ведется широкая отчетность губотдела перед членской массой.

— **На Урал** отправлена из Рязани первая партия строительных рабочих в числе 170 чел. Преобладают плотники и каменщики. Вербовка сезонников продолжается.

— **К постройке** новой шпагатной фабрики в Сасове будет приступлено в 1929—30 году.

— **До 4-х миллионов рублей** будет вложено на капитальное строительство по промышленности нашего округа в новом бюджетном году.

— **Крупные работы** по устройству тракта Рязань—Михайлов включены в план 29—30 г., с приспособлением этого тракта под автобусное движение.

— **Новое здание** для хранения семенных трав сооружается в Лосино-Островском совхозе, б. Сасовского уезда.

— **Рязанскому комитету союза металлистов предоставлено 6 мест в Московские ВТУЗ'ы (высшие техн. учебн. заведения). Будут командированы рабочие и работницы от станка, которые обеспечиваются госстипендией.**

— **Курсы** работников по ликвидации неграмотности, расчитанные на 70 чел., открываются сегодня в г. Рязани.

Губпрос командирует на курсы киномехаников-передвижников 3-х безработных членов союза. За время обучения на курсах с 1-го сентября по 1 ноября с. г. безработным дается стипендия в установленном размере.

Заявления губпросом принимаются до 20 августа.

Восьмого сентября открывается осенняя ярмарка

На совещании при горсовете вопрос об организации первой окружной (б. Предтеченской) ярмарки решен положительно.

Ярмарка открывается 8-го сентября, в 12 часов дня, и продлится до 20 сентября.

В президиум ярмарочного комитета избраны: от горсовета т. Горичев—председатель, от губторготдела т. Михайлов и губзу—т. Георгиевич.

К участию в ярмарочной торговле привлекаются губернские государственные и кооперативные торговые организации и пригородное потребсбщество.

Выступающим на ярмарке государственным и кооперативным торговым организациям предложено снабдить свои ярмарочные отделения товарами широкого крестьянского потребления.

Пока пишут инструкции

как бы нам не остаться без зимнего пальто

В № 149 «Раб. Клича», от 4 июля с. г. был поставлен интересный для членов-пайщиков ЦРК, вопрос о целесообразности приема церабкооном от пайщиков целевых авансов «под зимнее пальто».

А 11 июля мы уже читали беседу с ответственными работниками ЦРК, которые предложение автора признавали целесообразным и во многом осуществимым.

Когда в 20 числах июля отдельные пайщики явились в ЦРК практически «потолковать» по этому вопросу, то им ответили: «Правление техники приема авансов еще не обсуждало... Торготдел дал задание бухгалтерии составить инструкцию завмагу № 34 о порядке оформления авансов, но бухгалтерия этой инструкции еще не выработала»...

Читая ежедневно «Раб. Клич», мы, вплоть до 15 августа, не нашли на его страницах извещений от ЦРК о том, что члены-пайщики приглашаются вносить авансы «под пальто».

Неужели ЦРК забыл об этом, неужели члены-пайщики останутся без зимнего пальто, которое хотели приобрести на целевые авансы?

СУД и БЫТ

Самогонная комиссия

Около двух лет дело хранилось под спудом. И только, когда в деревне Ерденеве (быв. Касимовской волости) нашлись люди, которые стали критиковать работу сельской власти и написали о ней в вышестоящие органы,—оно вышло наружу, во всем безобразии.

Летом 1927 года, в дер. Ерденеве, приехали: помощник страхового агента Виктор Трушников и участковый агроном Виктор Байков для определения убытков, причиненных крестьянским хозяйствам от градобития.

Вместе с уполномоченным земельного общества крестьян дер. Ерденево, Василием Колосовым они составили комиссию.

Недолго работала комиссия. Как она определяла убыток, что сделала, это спряталось за стену двух лет.

В назидание потомству остался лишь документ, без объяснений, ярко рисующий всю работу «градобитной комиссии».

Точнее не документ, а счет:

«Расход, произведенный сельским уполномоченным дер. Ерденевой из сумм, собранных по 1 коп. с рубля получаемого каждым гражданином при выдаче за градобитие в 1927 году страховой премии.

— Василию Ивановичу Васину — 5 руб. за поросенка... Нестерову — 4 руб. за яйца, масло... Сарычеву—1 р. 60 к. за самогон... Старичкову—40 коп. тоже... Варваре Тарасовой—2 р. 80 коп.—водка. Шилохвастовой—2 р. 80 коп. тоже... Василию Ивановичу Колосову (тому самому, про кого идет речь)—1 р. 50 коп. за мясо... Нестеровой—1 р. 40 коп. — водка»... Кроме того, в счете указаны суммы расходов: за 3 курицы, масло, сметану, яйца, сахар, чай и опять «3 бутылки водки—3 р. 82 к.», а всего—на 44 р. 82 коп. Под счетом слова: «верно. Секретарь ревкомиссии» (подпись).

Остается немного добавить: все это выпила и с'ела «градобитная» комиссия.

Счет фигурировал в деле.

Нарсуд 5 участка, быв. Касимовского уезда, приговорил Колосова, Байкова и Трушникова к 6 мес. лишения свободы.

Несмотря на то, что на основании амнистии все трое были освобождены, Трушников и Байков остались недовольны приговором. Желая получить оправдание, они расписали на нескольких листах жалобы.

Окрсуд оставил их без последствий.

Л. С.

От народного суда гор. Рязани

Народный суд гор. Рязани об'являет всем жителям города о том, что 22 августа с. г. привлекается к суду группа бывших торговцев гор. Рязани по обвинению их в мошенничестве, в умышленном скрытии торгового оборота и злостном неплатеже налогов местным финорганам.

Обвиняются: Белов Николай Александрович, быв. торговец мясом, в скрытии от финансовых органов торгового оборота за 1927—28 г. и 28—29 г. по день закрытия торговли, принеся ущерб финансовым органам в 11.000 рублей; Скрипкин Николай Михайлович, торговец мясом, скрыл оборот от обложения в 10.000 руб.; Беленков Абрам Давыдович, домовладелец, имел задолженность финорганам в 8.153 р. 05 к., и, желая укрыться от платежа, фиктивно продал домовладение гр. Берлиной; Берлина, способствующая в мошенничестве Беленкова, также привлечена к ответственности; Холопов, быв. торговец галантерейным товаром, укрывшийся от платежа налогов в 11.176 р. 92 коп., скрывал от описи свое имущество в сторожке церкви «Введения» и часть дорогих вещей у торговца Томилина; Максимов И. И., быв. торговец мясом, за умышленный неплатеж налогов 3.168 руб. 70 коп.; Гусев М. М., торговец мясом, за злостный неплатеж налогов—не уплатил 8.751 р. 50 к.,—и скрытие торгового оборота в 12.000 рублей.

Дело будет слушаться с участием обвинения и защиты.

НАРОДНЫЙ СУД.

Организуем борьбу с домашними вредителями

Спорить о том, что вред, приносимый домашними паразитами и вредителями складов, слишком велик и ощутим, вряд-ли кто будет, но необходимость планомерной борьбы с данными вредителями, пожалуй, осознана далеко не всеми, подчас по экономическим соображениям, а подчас и за недопониманием сути дела. Мы знаем, что крысы и мыши уничтожают огромное количество наших с'естных припасов. Благодаря своей способности грызть все, что попало, они портят массу вещей и продуктов, делая их совершенно негодными к употреблению. Кроме того, крысы являются носителями и передатчиками многих тяжелых болезней.

Домашние паразиты: клопы, тараканы и мухи не могут считаться расхитителями наших запасов, но вред, приносимый ими непосредственно человеку, будет ни чуть не меньше, чем от грызунов.

Постельный клоп, являясь постоянным обитателем гостиниц, общежитий и спален, является одним из главных распространителей заразных болезней; тараканы и мухи загрязняют пищу своими выделениями и тем способствуют распространению болезней: питаясь падалью, они переносят трупный яд на пищу и на тело. Борьба с этими паразитами и грызунами в прошлом, а кое-где и в настоящее время ведется исключительно «дедовскими» способами.

Современное положение дела борьбы с вредителями имеет под собою строго научную базу и требует привлечения к себе широкой общественности. Из общественных организаций, преследующих борьбу с вредителями, является Осоавиахим, через ячейки которого и следует наладить эту работу.

Во многих городах нашего Союза организованы уже отряды по борьбе с вредителями и паразитами жилищ и складов. Работают эти отряды на принципе хозрасчета, по сроковым договорам.

Организация подобного отряда в Рязани является безусловно необходимой.

КАЗАНСКИЙ.

Извещения

В субботу, 17 августа, в саду строителей, состоится торжественное заседание и вечер, посвященный выпуску 2-го сбора допризывников и закрытию военно-морского допризывного пункта.

В воскресенье, 18 августа, в 11 часов дня, на военно-морском пункте, на реке Оке, будет митинг, парад, шлюпочное, строевое учение, физупражнения и торжественный спуск флага по случаю окончания работы военно-морского пункта допризподготовки.

Приглашаются все партийные, комсомольские организации принять участие в вечере.

Начальник военно-морского пункта допризподготовки (подпись).

Политрук (подпись).

Всем членам горсовета и рабочих предприятий, избранным в ВКК при учреждениях, необходимо явиться для начала работ ВКК завтра, 17-го августа, в 6 часов вечера, в месткомы учреждений, к которым те товарищи прикреплены, согласно индивидуального извещения.

Месткомам необходимо к этому времени быть на месте.

Зам. зав. губРКИ МАРЧУК.

Зам. зав. от ГСПС БУЙНОВ.

Сегодня, 16 августа, в 6 часов вечера, в здании педтехникума, созывается совещание всех членов и кандидатов ВКП(б) и ВЛКСМ, жен-делегаток и членов городского совета, живущих по улицам: Старый Базар, Подгорная и Старо-Горшечная.

Просьба явиться без опозданий.

МЕСТНАЯ КОМИССИЯ ПО РЕАЛИЗАЦИИ 3-го ЗАЙМА.

Сегодня в парткабинете состоится консультация на тему осенняя посевная кампания. В 6 ч. вечера, ком. № 45.

В среду 21 августа в 10 час. утра в центральной амбулатории по ул. Полонского назначается медицинская комиссия по отбору кандидатов в школу авиамехаников ВВС.

Все товарищи подавшие заявления и документы—должны явиться на комиссию.

ГУБОСОАВИАХИМ.

Занятия на рабочих юридических курсах возобновляются с 17-го августа. Всем слушателям явиться на занятия к 6-ти часам в здание окрсуда.

ПРЕДОКРСУДА КУЛЮСОВ.

Курс облигаций госзаймов

(Включая текущ. куп.)

На 16 августа 1929 г.

Наименование займов	Покуп.	Прод.
1-й выигр. 22 г. в 5 р.	4-86½	——
Беспроц. 26 г. в 100 р.	129—	131—
10% выиг. 27 г. в 25 р.	26-28	26-38
6% индуст. 27 г. в 25 р.	25-98	26-08
III-й крест. 27 г. в 5 р.	5-01½	——
II-й % рент. 27 г. в 100 р.	105-05	105-10
I-й заем инд % % выиг.	26-67	26-77
II-й инд. беспроц. выиг.	25-56	25-66
Сертиф. сберкассы в 5 р.	6-12	6-14
Госуд. 2% заем 1927 г.	102-51	——
выигр. заем 1929 г.	101-15	101-55
З. У. К. Х.	10-64	10-68

Недоставленные телеграммы

Из Пензы—Флольковскому.
Из Канавино—Квасковой
Из Тулы—Бойко.
Из Тумы—Бракеру.
Из Янсана—Курносову.

Зам. ответств. редактора Ф. ЧАБРОВ.

Примерный план

ВЕЧЕРА-ПРОВОДОВ ПРИЗЫВНИКОВ В КЛУБЕ ИЛИ В ЛЕТНЕМ САДУ

Часть 1-я.

Вечер (праздник) рекомендуется начать с проведения митинга, посвященного проводам призывников в армию и задачам обороны страны.

Все основные выступления на митинге должны быть заранее подготовленными. Это, однако, не значит, что не должно быть выступлений из массы рабочих и служащих данных предприятий (таких выступлений рекомендуется не более трех). Все выступления, кроме первого (о международном положении и задачах обороны страны—не более 20 минут), должны продолжаться не более 5 минут каждое.

Митинг необходимо закончить принятием короткого наказа призывникам от имени рабочих данного предприятия и раздачи подарков призывникам. Подарки рекомендуется преподносить, исходя из условий применения—полезности в условиях службы в армии (чемодан, прибор для бритья, литература военная и т. п.).

После митинга, если праздник проводится днем, рекомендуется организовать парад призывников, совместно со всеми физкультурниками и участниками военных кружков. Парад должен носить характер смотра военизированных сил предприятий. Желательно парад проводить с духовым оркестром музыки.

По окончании парада (или официальной части праздника) в разных местах сада или клубов проводятся игры и соревнования (стрельба, конкурс на быстроту разборки и сборки винтовки, скорость одевания противогаза, военполитлотерея, аукцион и т. п.). Лучшим способом привлечь участников к соревнованиям и массовым играм должна явиться: тщательная подготовка, подбор руководителей, а также заинтересованность в виде недорогих премий.

Часть 2-я

(Художественная)

Материалами для подготовки художественной части вечера рекомендуем, в первую очередь, использовать «красноармейскую эстраду».

Ценность репертуара красноармейской эстрады заключается в том, что он может и должен служить каркасом для его проработки на местные темы. Самодеятельная проработка текста значительно оживит репертуар «К. Э.» целый ряд текстов на политтемы, в тех случаях, когда они устарели,—не трудно приспособить, переделать на темы злободневные. Репертуар «К. Э.» может быть смонтирован и в театральные постановки, и в живую газету и т. д. и т. п. От руководителя при использовании «К. Э.» требуется изобретательность, которой он может восполнить сухость некоторых отдельных номеров. Исполнение репертуара «К. Э.» рассчитано на простоту и примитивность средств оформления.

Учительские районные конференции

С 20 по 30 августа по всем районам округа проводятся массовые районные учительские конференции школ I-й ступени по примеру ежегодно созываемых волостных конференций.

Данные конференции являются первыми в новом административном делении.

На конференциях будет проработан целый ряд вопросов—организационных и методических, связанных с подготовкой к новому учебному году.

РИК'и должны тщательно использовать эти конференции для выработки общих установок в работе школ на 29—30 год.

Школы могут сыграть очень важную роль в ряде хозяйственных и политических кампаний в предстоящем году. Эти вопросы также должны быть освещены на конференции.

Кроме того, созываемые конференции явятся местом первой непосредственной связи между руководящими органами района и массовыми культурными работниками.

Придавая весьма важное организационное и политическое значение созываемым конференциям, президиум окрисполкома предложил, под ответственность президиума риков, обеспечить проведение их своим руководством, непосредственным участием в работах и необходимыми материальными средствами.

В ряд районов на конференции будут командированы работники губоно и АППО губкома ВКП(б).

На новые рельсы

Специальный вид страхования членов касс взаимопомощи. Доступность страхования и его выгодность.

Согласно директив ВЦСПС, Госстрахом разработан, и, в настоящее время уже согласован с ВЦСПС новый вид **коллективного страхования жизни на случай смерти участников касс взаимопомощи.**

Страхование это будет проводиться путем заключения особых договоров отдельными кассами взаимопомощи с госстрахом.

По коллективному страхованию могут страховаться все желающие участники кассы взаимопомощи данного предприятия или учреждения. Страхования заключаются без медицинского осмотра. Страховая сумма устанавливается общим собранием страхующихся одинаковая для всех, но не выше 1.000 рублей на человека.

Коллективное страхование жизни будет заключаться госстрахом со всеми кассами взаимопомощи при условии застрахования не менее трех четвертей всех участников данной кассы. Платеж по страхованию устанавливается пониженный в сравнении с другими формами страхования.

Предоставляется ежемесячная рассрочка платежей. На всех застрахованных выдается один коллективный полис на имя соответствующей кассы взаимопомощи.

Рязанская окружная контора Госстраха в ближайшее время получает соответствующий материал от правления Росстраха. После этого выработанный конторой план работ будет поставлен на обсуждение и согласование с Рязанским губпрофсоветом.

Новый вид коллективного страхования жизни по своей простоте, доступности по платежам и упрощенной технике заключает в себе все данные для массового развития.

Наказ ВЦСПС должен быть выполнен. При содействии органов профсоюзов мы надеемся охватить организованное население нашего округа новым коллективным страхованием жизни—полностью.

ИВ. ДРОЗДКОВ.

КУРОРТЫ ДЛЯ ЗАСТРАХОВАННЫХ

На весенне-летний период (май—сентябрь) Рязанской губстрахкассе было предоставлено 46 мест на курорты Крыма и Кавказа. До 15 августа послано сюда 33 чел., преимущественно рабочие от станка.

Остальные путевки (13) будут использованы в ближайшие дни.

Отбор на курорты производится через врачебно-контрольную комиссию при губстрахе.

Срок пребывания на курортах от 1 до 1½ мес.

Куда пойти

КОЛОННЫЙ ЗАЛ.—«Трубка коммунара».

КИНО «ЭКРАН». — «Невеста боксера».

Недоставленные телеграммы

Из Пензы—Флольковскому.
Из Канавино—Квасковой
Из Тулы—Бойко.
Из Тумы—Бракеру.
Из Янсана—Курносову.

К сведению безработных членов союза пищевиков

19 сего августа в 1 час дня, в помещении клуба ЦРК (ул. Кольцова) назначается общее собрание безработных.

Повестка дня:

1. Доклад губотдела союза.
2. Выборы делегатов на окрс'езд союза.

№ 1000. ГУБОТДЕЛ.

Торги на лошадь

Рязанская обувная фабрика «Победа Октября» об'являет торги 17-го августа с. г. в 10 час. утра во дворе ф-ки на 1 лошадь (конь) гнедой масти 5 лет.

Осмотр в день торгов на месте.

Директор фабрики НОВЫЙ.

№ 999.

ПРОДАЕТСЯ ДОМ

Старо-Горшечная ул., под № 28.

№ 995.

Украден револьвер

сист. «Наган», № 61641, зарегистрированный Ряз. отделом ОГПУ на имя Васюкова П. О.

№ 1005.

ПРАКТИЧЕСКИЕ СОВЕТЫ

желающим изучить бухгалтерию. Советы эти предохранят вас от напрасной траты труда, времени и средств на изучение бухгалтерии и направят вас на наиболее доступный путь к основательному ее усвоению. Сообщите свой адрес автору Э. С. Гальперину, Одесса, почтовый ящик 1037 и вы их получите бесплатно.



НОВЫЙ ЛЕТНИЙ СОВЕТСКИЙ ТЕАТР
СЕГОДНЯ 16-го августа 1929 ГОДА
СИЛЬВА
Оперетта в 3-х действиях
ЗАВТРА 17-го АВГУСТА 1929 ГОДА
ПРЕКРАСНАЯ ЕЛЕНА

ПРИ МАЛОКРОВИИ, ТУБЕРКУЛЕЗЕ и РАХИТЕ ПРИМЕНЯЕТСЯ
„ГЕМАТОГЕН"
(ПРЕПАРАТ КРОВИ)
Требуйте во всех аптеках и аптекарск. магазинах Рязанского аптекоуправлен.
ЦЕНА ЗА 1 ФЛАКОН 1 РУБ. 75 КОП.
В случае отсутствия, заказы и деньги адресовать:
ХАРЬКОВ, РЫМАРСКАЯ, 28.
УКРАИНСКОМУ ОРГАНО-ТЕРАПЕВТИЧЕСК. ИНСТИТУТУ
ЛИТЕРАТУРА БЕСПЛАТНО

ВКЛАДКА в РАБОЧИЕ КНИГИ для 3 и 4 годов обучения
Тираж 300.000
КАЖДЫЙ ШКОЛЬНИК 3 и 4 гг. ОБУЧЕНИЯ ДОЛЖЕН ИМЕТЬ КНИГУ ДЛЯ РАБОТЫ
ШКОЛЬНИКИ В БОРЬБЕ ЗА УРОЖАЙ
Страниц 48. Составили: агроном Г. БУСЫГИН и М. ОСИПЦЕВ Цена 12 к.
ВСЕМ ОТДЕЛАМ НАРОДНОГО ОБРАЗОВАНИЯ
Циркуляр Главсоцвоса от 3/VII—29 г., за № 156
В связи с аргономизацией школы, издательством „РАБОТНИК ПРОСВЕЩЕНИЯ" выпущена вкладная брошюра ко всем учебникам для 3-го и 4-го годов обучения под названием „БОРЬБА ЗА УРОЖАЙ" ГЛАВСОЦВОС СЧИТАЕТ НЕОБХОДИМЫМ приобретение этой брошюры для всех школ в количестве, равном количеству закупленных к 1929—30 учебному году комплексных книг для 3-го и 4-го годов обучения.
Зам. зав. ГСВ М. ПИСТРАК
Во избежание скопления заказов перед самым началом занятий ПРОСЬБА КО ВСЕМ ОНО И ШКОЛАМ ЗАК. ВЫСЫЛ. ЗАБЛАГОВРЕМ.
Заказы направлять: Москва, 19, Воздвиженка, 10, Издательство „РАБОТНИК ПРОСВЕЩЕНИЯ"

ОТ РЯЗОКРФО

Рязокрфо извещает все трудовое крестьянство, что с 16 августа начнется в сельских местностях продажа за наличный расчет облигаций 3 займа индустриализации во всех сберкассах и с.-х. кредитных т-вах на льготных условиях.

	За целую облигацию	За половину	За десятую часть
С 16 августа по 10 сентября	47 р. 90 к.	23 р. 95 к.	4 р. 79 к.
С 11 сентября по 20 сентября	48 р. 10 к.	24 р. 05 к.	4 р. 81 к.
С 20 сентября по 30 сентября	48 р. 40 к.	24 р. 20 к.	4 р. 84 к.
С 1 октября по 10 октября	48 р. 60 к.	24 р. 30 к.	4 р. 86 к.
С 11 октября по 20 октября	48 р. 90 к.	24 р. 45 к.	4 р. 89 к.
С 21 октября по 31 октября	49 р. 10 к.	24 р. 55 к.	4 р. 91 к.
С 1 ноября по 10 ноября	49 р. 40 к.	24 р. 70 к.	4 р. 94 к.
С 11 ноября по 20 ноября	49 р. 60 к.	24 р. 80 к.	4 р. 96 к.
С 21 ноября по 30 ноября	49 р. 90 к.	24 р. 95 к.	4 р. 99 к.

№ 1003 Замзавокрфо АКСЕНОВ.

Рязлестрест

настоящим об'являет, что им продаются постройки, находящиеся на заводе имени Энгельса, на берегу реки Трубежа—на слом. За справками обращаться в коммерческо-финансовую часть Рязлестреста с 9 до 12 часов дня. Улица Свободы, здание ГИК'а.

№ 990. РЯЗЛЕСТРЕСТ.

Правление Рязанского Окружного Союза Потребительских Обществ

доводит до всеобщего сведения, что 1—2 августа 1929 г., постановлением 6-го районного собрания уполномоченных ликвидирован Рязрайсоюз потребительских обществ и весь его актив и пассив переданы Ряз. окружному союзу П. О., организованному 2-го августа с. г. постановлением 1-го окружного собрания уполномоченных и принявшему все права и обязательства б. Рязанского райсоюза потребительских обществ.

Правление окрпотребсоюза: ИВАНОВ. НИФАТОВ. БЕРБАСОВА.

Отделение взысканий Окрфо

настоящим уведомляет, что им на 18 августа 1929 г., в 10 час. утра, в помещении аукционного зала окрфо (Советская площадь), назначаются торги на продажу имущества Гречищевых, заключающегося в разной домашней обстановке и белье.

Вещи можно осматривать 18 августа 1929 г. с 9 до 10 ч. утра.

№ 1004. ОТДЕЛЕНИЕ ВЗЫСКАНИЙ.

Д-р ЧЕРНОБАЕВ А. И.
Кожные и венерич болезни. СИФИЛИС
Принимаю мужчин ежедневно от 9½ до 1 час. дня и от 5 до 8 ч. веч., по ВОСКРЕСЕНЬЯМ от 10 до 1 час. дня.
АДРЕС: 1-ая Пролетарская ул. (б. М.-Мещанская), дом Дувакова, № 21 (от Хлебной налево 5-й дом)

ГРАВЕР В. ПИНЕС
специальная мастерская медных и каучуковых печатей и штемпелей г. Рязань, Селезневская, 16.
Существует с 1901 года.
№ 901.

Полное оборудование мельниц
Овсеобдирки, крупорушки, постава, жернова, полкорундовые, электриковые, полунаждачные, кремневые, наливка на старые жернова.
Качество жерновов гарантируется.
Цены вне конкуренции.
Москва, Мясницкая, дом 53.
Пром. Произв. Коопер. Т-во «НОВЫЙ МОНОЛИТ», г. 5-47-97.

ЗАГОРОДНЫЙ ВИНОКУРЕННЫЙ ЗАВОД
(г. Рязань, Трубежная улица д. № 7) на 20 августа 1929 года в 10 часов утра назначает открытые торги на перевозку со станции Рязань М. К. ж. д. и Р. У. ж. д. каменного угля, зерна и картофеля на склады завода в сезон 1929—30 г.г. и на подвозку картофеля из буртов к мойке в производство.
Желающие принять участие в торгах, с условиями могут ознакомиться в конторе завода с 9 часов утра до 15 часов ежедневно.
В случае не состоявшихся торгов назначаются вторично на 22 августа в то же время.
№ 997. Зав. заводом РОДИОНОВ.

ОТ ОКРФО

Окрфо извещает всех подписавшихся на 3-й заем индустриализации, что если оформление подписки будет произведено в начале августа и взносы будут производиться с 16 августа, то рассрочка удлиняется и устанавливается в 11 месяцев (август—июнь) и вся подписная сумма оплачивается в 22 взноса равными суммами:

Количество взносов	СРОКИ ВЗНОСОВ	За целую облигацию	За ½ часть облигации	За 1/10 часть облигации
12	Август—Январь	2 р. 50 к.	1 р. 25 к.	—25 к.
10	Февраль—Июнь	2 р. 00 к.	1 р. 00 к.	—20 к.
		50 руб.	25 руб.	5 руб.

Зам. зав. Окрфо АКСЕНОВ

Гублит № 13771 15-VIII—28 г. Заказ № 3260. Разгостипография Совплощадь.

Пролетарии всех стран, соединяйтесь!

ЦЕНА ОТДЕЛЬНОГО НОМЕРА 5 коп.

РАБОЧИЙ КЛИЧ

Ежедневная газета Рязанского Губернского Комитета ВКП(б), Губисполкома и Губпрофсовета.

Адрес редакции и главной конторы: РЯЗАНЬ, Советская площадь

Телефон РЕДАКЦИИ 414
Телефон КОНТОРЫ 102

ГОД ИЗДАНИЯ 12-й

ПОДПИСНАЯ ПЛАТА

	На 1 м.	На 3 м.	На 6 м.
„Раб. Клич" без прил. для учр. и организ.	1—20	3—60	6 р.
„Раб. Клич" без прил. для членов профсоюз. и крестьян	60 к.	1—80	3—40

ЦЕНА НА ОБ'ЯВЛЕНИЯ:
МЕСТНЫЕ:
1 стр. коннарели позади текста 25 к.
ИНОГОРОДНИЕ:
1 стр. коннарели позади текста. 40 к.
При многократном печатании скидка.
Мелкие об'явления . . . . . 1 р.
Об'явления об утере документов: с членов профсоюзов и крестьян—75 к. за два документа, а свыше—по 35 к. за каждый документ.
Подписка принимается в главной конторе и во всех почтовых предприятиях

№ 187 Суббота, 17 августа 1929 г. № 187

НАНКИНСКИЕ И МУКДЕНСКИЕ БАНДИТЫ ОТВЕТЯТ ЗА РАСХИЩЕНИЕ И УНИЧТОЖЕНИЕ ИМУЩЕСТВА К.-В. ЖЕЛ. ДОР.

Заявление тов. Карахана

«В результате насилий, совершенных китайскими властями в отношении КВЖД и ее советского персонала, дорога пришла в самое тяжелое состояние, близкое к полному разрушению. Массовое увольнение служащих и рабочих, замещение ответственных постов случайными, некомпетентными людьми, хозяйничанье на дороге военных властей, фактически распоряжающихся как подвижным составом, так и имуществом и доходами дороги, привели к полному развалу всего хозяйства КВЖД.

Мы неоднократно предупреждали как нанкинское, так и мукденское правительства о тяжелых последствиях совершенных ими неслыханных нарушений соглашений между СССР и Китаем от 1924 года, определивших статус дороги. Естественно, что за весь тот материальный ущерб, который явится результатом захвата дороги и самовольного хозяйничанья китайских властей и русских белогвардейцев, мы будем считать целиком и полностью ответственными со всеми вытекающими из этого положения последствиями нанкинское и мукденское правительства.

ОТ „ДНЯ ИНДУСТРИАЛИЗАЦИИ" КО „ДНЮ КОЛЛЕКТИВИЗАЦИИ"

По всем предприятиям нашего округа, по всем областям Советского Союза прошел «День индустриализации», вылившийся в массовый праздник трудящихся, праздник энтузиазма рабочих.

В этот день рабочие продемонстрировали свою готовность к выполнению плана великих работ. Рабочие на деле показали, что они готовы все сделать для индустриализации страны, страны строющегося социализма.

Эта волна трудового под'ема из города перекинулась в деревню, от рабочих перешла к крестьянам.

Задачи социалистического переустройства сельского хозяйства захватили бедняцко-середняцкие массы. Мы все чаще и чаще слышим об организации колхозов. Крестьяне сами принимают активное участие в разрешении вопроса переустройства хозяйства на социалистических началах. На всех районных с'ездах советов мы слышали твердое слово трудового крестьянства: **«выход только в коллективе»**.

И вот уже сейчас бедняцко-середняцкие крестьянские массы, идя в ногу с пролетариатом, практически ставят вопрос об организации «Дня коллективизации». На основании колоссальной тяги к колхозам, мы можем сказать, что такой день будет пользоваться успехом, как и «День индустриализации», что «День коллективизации» даст большие практические результаты.

В Рязанском округе «День коллективизации» будет проводиться вместе с праздником урожая. Впереди—полтора месяца, но это не дает нам основания с холодком относиться к этому историческому дню. Надо теперь же начать самую серьезную подготовку. К пропаганде идеи коллективизации надо приступить теперь же как низовым партийным и советским организациям, а также и профсоюзным. Надо еще и еще раз рассказать крестьянам о пятилетнем плане строительства, о развитии и социалистическом переустройстве сельского хозяйства, о классовой обостренной борьбе в городе и особенно в деревне.

В связи с «Днем коллективизации» необходимо еще более тщательно проверить, нет ли каких-либо искривлений в классовой линии партии и советской власти в деревне. Нужно твердо уяснить, что в деревне этот день означает и не может не означать—ожесточенную классовую схватку с кулачеством, с эксплоататорами и деревенскими мироедами. «День коллективизации» направлен всем своим острием против кулацких хозяйств. Кулачество будет всячески его срывать. К этому нужно быть во-время подготовленным.

В «День коллективизации» надо шире развернуть практическую помощь крестьянам. Надо сознаться, что мы не всегда используем инициативу крестьян, подчас не даем им нужных организационного характера справок, что во многом тормозит дело коллективизации. Есть желание, тяга к колхозу, но не знают, как к этому приступить, не знают с чего начать.

С другой стороны, «День коллективизации» должен явиться генеральным смотром существующих колхозных об'единений. Недочеты и болезни колхозного движения должны быть вскрыты со всей беспощадностью. В укрупнении существующих колхозов, а следовательно и в их укреплении должен быть сделан решительный сдвиг.

Задачи, стоящие перед «Днем коллективизации», должны быть выполнены при самом широком участии рабочих и всех профсоюзных масс. Город—на помощь деревне.

В практике нашей работы мы не раз доказали, что с каждым днем крепнет смычка города с деревней. Докажем еще раз это на страх нашим классовым врагам, нэпману и кулаку, с завистью и с трепетом смотрящим на нашу великую стройку.

Готовьтесь ко «Дню коллективизации»!

Новый советский хлопок

МОСКВА. — Главхлопком начал большие работы по разведению в СССР нового хлопкового растения—рами (китайская крапива). За-границей это волокно имеется в виде хлопка. Рами крепче льна, конопли, хлопка и шелка, по эластичности равняется шелку. Рами подобно кендери дает два урожая в год. В России до войны рами разводился на небольших участках в районе Кутаиса-Батума.

ГААГСКАЯ КОНФЕРЕНЦИЯ

Устои капиталистической стабилизации рушатся

ГААГА, 15 августа.—Дискуссия о поставках натурой в финансовой комиссии гаагской конференции дала такую картину экономического положения Англии, Франции, Германии, нарисованную самими министрами этих стран, которая лишает всякого значения все разговоры о будто бы укрепляющейся капиталистической стабилизации. Все факты, которые сообщали в своих речах министры этих стран, явились яркой иллюстрацией роста противоречий и критических моментов в капиталистической экономике. Особенно ярко впечатление в этом отношении произвела речь Лушера, который не участвовал прямо в англо-германском сборе относительно конкуренции, но речь которого была наполнена жалобами на возрастающий распад капиталистического хозяйства, которое, по его словам, может быть восстановлено только методами международного сотрудничества.

Испытанные лакеи на службе у старых хозяев

БЕРЛИН, 15 августа.—Гаагская конференция дала уже много иллюстраций того, что социал-демократы отдельных стран выступают в качестве открытых агентов собственной буржуазии и вследствие этого расходятся между собой по целому ряду важнейших вопросов. Например, «Форверте» сетует, что Сноуден точно так же, как Чемберлен и Бриан, хотят поставить досрочную эвакуацию Рейнской области в зависимость от германских уступок. Газета пишет: «Правительство рабочей партии занимает в этом вопросе такую же позицию, как Франция и Бельгия. Гендерсон и Сноуден усвоили себе точку зрения своих чиновников».

Шила в мешке не утаишь

Империалисты, собравшиеся на Гаагской конференции, фактически пытаются договориться о распределении ролей в будущей войне.

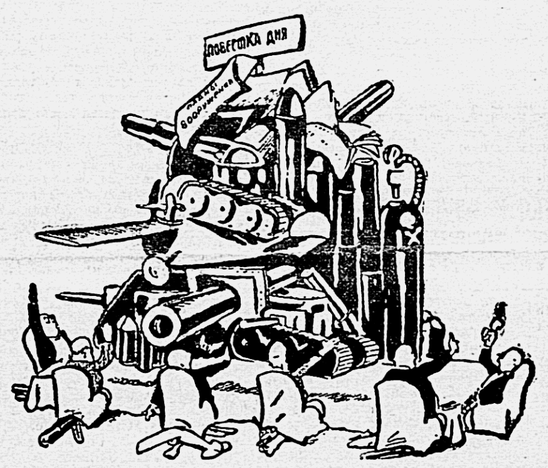

ПРЕДСЕДАТЕЛЬ:—Приступаем к ликвидации остатков войны»...
ВСЕ ХОРОМ:—Имеем дополнение к повестке дня...

Накануне окончания локаута

Предприниматели сдаются

ЛОНДОН, 16 августа.—Рейтер сообщает: «Конфликт в английской хлопчато-бумажной промышленности вступил вчера в новую стадию, так-как между представителями предпринимателей и профсоюзов состоялось соглашение о передаче конфликта на третейское разбирательство.

На основании этого соглашения в понедельник могут возобновить работу те фабрики, которые в состоянии сделать это по техническим условиям. Вперед до окончания третейского разбирательства размер заработной платы должен сохраняться на том уровне, который преобладал перед локаутом».

Еврейские погромы в Ковно

„Подвиги" литовских фашистов

БЕРЛИН.—Как сообщают из Ковно, 1 августа там имели место попытки организовать уличные демонстрации. Комсомольцы с красными флагами и с пением революционных песен вышли на улицу в фабричном районе, но были рассеяны полицией, которая избила демонстрантов и арестовала около ста человек. В официальном полицейском сообщении о первоавгустовских событиях, между прочим, подчеркивалось, что среди арестованных большинство евреев. Это было подхвачено литовской печатью, в том числе и социалистической «Летувос Жиниос». В результате антисемитской агитации, вечером 1-го августа и на следующий день на окраине Ковно, в Слободке, где сосредоточено в значительном количестве еврейское население, происходили избиения евреев, принявшие вскоре характер открытого погрома. При полном бездействии полиции, вооруженные фашисты (стрелки, члены «железного волка») останавливали на улицах прохожих, проверяли национальность по паспортам и до беспамятства избивали всех евреев, не щадя 70-летних стариков. Серьезно пострадавших—до 70-ти человек. Избиения происходили и в других местах, как, например, в Якубове, близ Крестингена. В Шанцах (окраина Ковно) в избиениях евреев принимали участие двое полицейских. Погромщики врывались также в еврейские квартиры.

Массовые забастовки во Франции

Рабочие стойко борются за свои права

ПАРИЖ, 14 августа.—Забастовка рабочих трубо-прокатного дела в Сент Клод продолжается уже 7-ую неделю и протекает весьма организованно. Реформисты пытаются сорвать ее, так как она была об'явлена против их воли. 17-тидневная забастовка рабочих химического завода в Сен-Гобен закончилась безрезультатно, вследствие неорганизованности и благодаря тому, что забастовавшие рабочие не были членами профсоюза. По окончании забастовки рабочие постановили создать унитарный профсоюз химиков и обратиться к рабочим смежных отраслей промышленности с призывом последовать их примеру.

С 26-го июля продолжается локаут рабочих нефтеочистительного завода в Сен-Поль-Сюр-Мен. Несмотря на давление предпринимателей, полиции и социалистического мэра рабочие не идут на уступки хозяевам, которые добиваются значительного ухудшения условий труда.

„Спокойная" Америка усиливает полицию

НЬЮ-ЙОРК, 15 августа.—Мэр Нового Орлеана подписал постановление об усилении полицейских сил города в связи с столкновением в здании городской управы, во время которого бастующие трамвайные рабочие и сочувствующие им избили мэра, начальника полиции и других чиновников. Вслед за тем трамвайщики устроили манифестацию и прошли по нескольким улицам города. Демонстранты бросали камни в вагоны трамвая, взрывали рельсы и избивали штрейкбрехеров. Двое участников демонстрации приговорены к тюремному заключению на 6 месяцев по обвинению в возбуждении волнений и порче муниципальной собственности.



Ген. Блюхер командующий особой Дальневосточной армией

Истязатели

Состояние здоровья т. Нозля угрожающее

ПАРИЖ, 13 августа.—Врач тюрьмы Санте заявил, что снимает с себя ответственность за состояние здоровья заключенного 75-тилетнего коммунара Ипполита Нозля, бывшего ответственного редактора «Юманите». Врач требует, чтобы Нозль немедленно был переведен в больницу.

Арестованный комсомолец Ансель об'явил голодовку

ПАРИЖ, 13 августа.—Арестованный 13-го июля за продажу комсомольской газеты «Авангард» комсомолец Ансель об'явил голодовку в знак протеста против того, что к нему не применяют режима политических заключенных. Ансель голодает уже 8 дней и находится в состоянии крайней слабости. Это уже вторая голодовка за время его заключения.



Если мы не выполним задачи распространения займа, мы не выполним пятилетнего плана социалистического строительства

Под председательством тов. Киселева в Кремле состоялось заседание комиссии ВЦИК содействия госкредиту и сберегательному делу.

Комиссия заслушала сообщения представителей Госбанка, Россельбанка, Главсберкассы РСФСР, Главполитпросвета, ЦК союза сельхозрабочих о том, как по линии этих организаций идет подготовка к реализации займа.

Эти организации уже дали на места по своей сети ряд директив о начале работы и о методах ее проведения. По РСФСР будут заняты реализацией займа до 1.000 сберкасс. Через них предположено реализовать до 25—30 процентов всей суммы, падающей для распространения на РСФСР. По линии Россельбанка привлекаются около 6.000 сельскохозяйственных т-в для реализации займа.

Комиссия заслушала сообщение трех инструкторов НКФина, выезжавших в Нижегородскую область, ЦЧО и Крымскую АССР. Здесь в развертывании работы по займу имеется уже много дефектов. В частности не везде в городах интенсивно работают комиссии содействия. Еще слабее работа комиссий на селе, а во многих местах сельских комиссий вовсе нет.

В прениях были высказаны опасения за недостаточно четкое проведение кампании в виду имеющихся уже недочетов в работе. Нет увязки в этой работе между финорганами, Госбанком, сберкассами и кредитными учреждениями, которые должны быть не только формальными посредниками, но и активными распространителями займа. Несвоевременно закрепляются за подписчиками облигаций.

Резюмируя прения, тов. Киселев сказал, что прежде всего необходимо помнить, что реализация 3-го займа индустриализации—серьезная политическая кампания, тесно связанная с нашим пятилетним планом. Поэтому она должна быть хорошо поставлена и проведена. Если мы не выполним задачи распространения займа, мы не выполним и не осуществим пятилетнего плана социалистического строительства. Эта мысль должна быть прежде всего усвоена нашими советскими, партийными, профессиональными, комсомольскими и другими общественными организациями. Для осуществления этой задачи должен быть приспособлен весь аппарат этих организаций. Сугубое внимание должно быть обращено на проверку исполнения директив центра и отдельных организаций. С этой целью на места будет командирован ряд работников из центра, из среды членов комиссии ВЦИК работников НКФина, инструкторов ВЦИК, а также и из местных советских органов. В комиссию ВЦИК будут периодически вызываться местные комиссии содействия для докладов о ходе работы по реализации займа. Наблюдающиеся на местах всякого рода искривления в проведении кампании должны быть теперь же изжиты.

Комиссия дала поручение подработать вопрос о форме отчетности местных комиссий перед вышестоящими и согласовать это с НКФином и НК РКИ.

* * *

МОСКВА, 14 августа.—Подписка на третий заем по Сибири достигла 8 миллионов рублей. Крестьяне села Биховского, Иркутского округа на общем собрании постановили подписаться всем на заем. По требованию многочисленных собраний Якутский ЦИК вызвал республику Немцев Поволжья на соревнование по быстрейшему и лучшему распространению третьего займа. Основное условие: распространить заем на 35 проц. выше задания центра и закончить подписку на заем в городах к 1-му сентября, а в деревнях к 1 октября. В условия включено также обязательство оплатить в течение августа—сентября 30 проц. подписки.

Как надо вести кампанию по займу индустриализации

По предварительным сведениям Наркомфина СССР, полученным не из всех районов Союза, мы уже имеем подписку на сумму около 150 миллионов рублей. Эта цифра говорит о несомненной популярности займа среди широких масс трудящихся города и деревни. Не дожидаясь подталкивания организаций, массы об'являют «самочинно» подписку.

Размещение займа является не только чисто хозяйственной задачей, но и широкой общественно-политической кампанией, которая должна мобилизовать организационные силы партии и профсоюзов. В этой кампании, как и во всякой политической кампании несомненно будут отражаться классово-социальные отношения в стране. Несмотря на первые успехи реализации займа, мы должны смело и трезво оценивать преграды, которые необходимо преодолеть для полного размещения займа. Не следует забывать, что предстоит еще разместить добрую сумму в 600 миллионов рублей среди десятков миллионов мелких держателей. Охватить эти массы можно лишь при широком развертывании кампании, при правильной и четкой постановке агитации, при увязывании с задачами пятилетнего плана великих работ, при широчайшем развертывании социалистического соревнования по займу.

Сведения с мест сообщают, что на всюду соревнование принимает правильное направление. Коллективное соревнование по займу еще не охватило широчайших масс и соответствующая политическая агитация еще не развернулась. Нездоровое форсирование рекордной цифры подписки за счет прочности подписки более длительного хранения облигаций при отсутствии серьезно продуманной политической работы не может считаться положительным моментом соревнования.

Недостаточно внимания уделяется соревнующимися особенно сложной задаче вовлечения в заем деревни.

В случае воздействия города и рабочих организаций на деревню в займовой работе, постановления о посылке рабочих бригад по размещению займа пока единичны (Ленинград, Брянск).

Следует немедленно добиться перелома в этом отношении. Рабочие должны вести за собой бедняцко-середняцкие массы крестьянства во всех областях нашей хозяйственно-политической жизни.

В деревне кулацкие элементы, конечно, будут всячески стремиться сорвать успех займа, будут делать попытки сорвать нашу агитацию за заем и дискредитировать займовую политику правительства. Эти попытки должны получить решительный отпор и самое беспощадное разоблачение. Против них нужно создать единый фронт батрачества и бедняцко-середняцких слоев крестьянства. Проводя массовую перекличку в обобществленном секторе сельского хозяйства, опираясь на бедняцко-середняцкий актив и мобилизуя культурные слои деревни, мы получим достаточную базу для вовлечения в дело распространения займа и единоличников.

Сплачивая вокруг себя все организации советской общественности в деревне, ставя работу по распространению займа как широкую политическую кампанию, решительно борясь со всеми могущими быть неправильностями и извращениями, в частности, с попытком принудительного размещения займа, связывая агитацию за распространение займа со всей политической работой партии, разоблачая на каждом шагу злостную работу анти-советских элементов, широко используя организованную помощь городских рабочих, наши партийные организации в деревне сумеют добиться быстрых и успешных результатов в деле реализации займа.

«ПРАВДА».

Тихоокеанская конференция транспортников

Борьба с военной опасностью—главное в работе конференции

ВЛАДИВОСТОК,— 13 августа открылась конференция транспортников Тихо-Океанского побережья. На конференции присутствуют делегаты от СССР, Китая, Японии, Индонезии и Филиппин. Основной вопрос конференции борьба с опасностью войны. Будут обсуждены также организационные вопросы. Открытие, на котором присутствовало много иностранных моряков, превратилось в большой интернациональный митинг.

Тов. Броудер напомнил славную роль борцов в Октябрьской революции и в германской революции в ноябре; воскресил героическое восстание французов во время интервенции и отметил особую роль, которую играли транспортники во время войны. Выступая по вопросу об опасности войны, тов. Броудер отметил, что никогда война не была так близка, как теперь и призвал транспортников и всех моряков развернуть немедленно комитеты действия, устраивать демонстрации, производить проверку грузов и т. д.

На открытии выступали китайский делегат, железнодорожник тов. Слехов, представитель Индонезии тов. Сидин и другие. Разноязычная аудитория напряженно с большим вниманием слушала и горячо приветствовала выступавших. С особым под'емом встречено заявление негра из Либерии: «Когда пролетарии Англии, Америки и стран всего мира об'единятся, империализму естественно придет конец». Такое пятиминутное изложение международного революционного движения произвело огромное впечатление на присутствующих. Деловая работа конференции продлится несколько дней.

Со всего света

— Военное ведомство САСШ опубликовало меморандум, в котором констатирует, что со времени окончания войны **действительность орудий войны, в особенности артиллерийских орудий и снарядов, а также средств транспорта и воздушной обороны, увеличилась на 25—100 проц.** Военное ведомство сожалеет, что недостаток средств не позволяет перевооружить новыми техническими средствами всю армию, якобы для учебных и испытательных целей.

— В Италии взрывом гранаты, лежавшей в земле со времени войны, **убито трое детей и тяжело ранено еще шесть человек.**

— В ознаменование десятилетия существования республики, в Германии учрежден приз для... рысистых лошадей в 60.000 мар.

— На международных велосипедных состязаниях в Цюрихе мировое первенство для любителей выиграно голландцем Мазайраком, а первенство для профессионалов французом Мишаром.

— Произведены испытания сверхбыстроходного самолета Супермарин С VI, одного из трех самолетов, с которыми англичане выступят в гонках на кубок Шнейдера. **Результаты держатся в секрете, но стало известно, что достигнута скорость ок. 500 клм. в час.**

— В Японии делаются **большие приготовления к встрече цеппелина.** Военное ведомство заготовило для дирижабля 7.000 куб. метров водорода, центральная метеорологическая станция будет регулярно давать ему бюллетени погоды и т. д.

Печать--во власть полиции

ВЕНА, 13 августа.—Как сообщают из Белграда, правительство разработает дополнение к закону о печати. Имеется в виду право конфискации газет предоставить полностью полиции.

Международное рабочее движение

СТОКГОЛЬМ, 13 августа.—Союз черноробочих Дании предупредил союз предпринимателей, что в случае неудовлетворительного ответа на требования союза на верфях фирмы Бурмистер и Вайн в Копенгагене начнется забастовка. Конфликт вызван тем, что предприниматели нарушают пункты колдоговора о минимальной зарплате. Конфликтом охвачено несколько тысяч рабочих.

БОЛЬШЕ ВНИМАНИЯ СЕЛЬХОЗНАЛОГУ

Шире ознакомить население

Провести агитработу до 25 августа

Президиум губисполкома предложил рик'ам срочно развернуть агиткампанию на местах по сельхозналогу.

В период до 25 августа райисполкомы должны провести в каждом сельсовете и отдельном земельном обществе собрания граждан, ознакомив их с основными положениями и льготами по единому сельхозналогу и, особенно, со льготами за улучшение сельского хозяйства.

Для проведения данной кампании рики должны выделить кадр работников из расчета одного на 2—3 сельсовета, составить календарный план заседаний сельсоветов с местным активом и общих собраний по селениям с таким расчетом, чтобы закончить эту работу до 25 августа.

В первую очередь необходимо обслужить те селения, в которых разъяснительная работа перед учетом об'ектов обложения была проведена слабо.

Помимо общих собраний должны быть проведены групповые собрания, примерно в 40—50 домохозяев.—Для этой цели использовать агрономический персонал, партийно-комсомольские силы деревни, учительство, а также батрацко-бедняцкий и середняцкий актив.

Вокруг сельхозналоговой кампании следует мобилизовать всю общественность на селе. Целесообразно проводить вечера вопросов и ответов по избам-читальням, в красных уголках и домах крестьянина, а также вести беседы по вопросам сельхозналога.

Ответственность за проведение данной кампании возлагается на рик'и и сельсоветы. Для наблюдения и руководства за этой работой к районам прикрепляются окружные работники и уполномоченные, командированные на места по проведению осенней с.-х. кампании.

Посевная площадь увеличилась

Кулаки срывают об'екты обложения

Имеющиеся в распоряжении Госналога неполные сведения по учету источников дохода показывают **увеличение посевных площадей, почти по всем районам Союза,** кроме некоторых (Крым, отдельные местности Украины и др.).

Производящаяся в настоящее время повторная **проверка результатов учета обнаруживает в некоторых районах скрытие об'ектов обложения.**

Так например, по Северо-Кавказскому краю при проверке 17 проц. хозяйств выявлено скрытие 17 тыс. гект. посева, 16 тыс. голов крупного рогатого скота и 41 тыс. голов мелкого скота.

Почти по всем районам Союза имеется увеличение числа хозяйств, привлеченных к индивидуальному обложению. В работе по обложению кулацких хозяйств в ряде районов были допущены грубые ошибки. **Отмечены случаи необложения кулацких хозяйств.** В других местах к индивидуальному обложению привлекались середняцкие хозяйства по таким признакам, как «сдача хлеба государству», «продажа хлеба на частном рынке», «наличие племенного скота» и др.

Новый сельхозналог вызвал широкое применение крестьянством всякого рода агрикультурных мероприятий. Например, **по Волоколамскому уезду Московской губ. из 611 селений—562 провели агроминимум и получают льготу по сельхозналогу.** В Звенигородском уезде все селения применяли сортировку посевного материала. В том же уезде имеет место массовое применение раннего пара и т. п. Все же в весеннюю посевную кампанию новый закон не был достаточно использован для развития всякого рода агрономических мероприятий. Необходимо широко информировать крестьянство (еще до начала осенней посевной кампании) о том, что льготы по агроминимуму будут предоставляться также и в 1930—31 году.

Что касается уплаты сельхозналога, то, по имеющим сведениям, во многих местах СССР не только отдельные хозяйства, но и целые селения уплачивают налог дорожно и вызывают другие селения на соревнование.

ВОЛНА ПРОТЕСТА

против китайских захватчиков не утихает

МОСКВА, 15 августа.—Захват КВЖД и продолжающиеся провокационные действия китайских милитаристов, захватили все слои трудового населения Северо-Кавказского края. Рабочие предприятия края производят отчисления на постройку аэроплана, танков и автоброневиков. Продолжают поступать резолюции из самых отдаленных местностей края. Трудовое казачество станиц и хуторов заявляет о своей готовности в любой час по зову советского правительства выступить на защиту страны. Рыбацкие кооперативы Азовского района начали сбор средств на аэроплан «Наш ответ бандиту Чан Кай-ши». Поступают письма красных партизан о готовности отдать все силы на оборону страны и с просьбой разрешить формировать партизанские отряды.

ЗА ЭНЕРГИЧНУЮ ПОДГОТОВКУ К НОВОМУ УЧЕБНОМУ ГОДУ

Поднимем качество партучебы

Систему политического просвещения приведем в соответствие с возросшими требованиями партийных масс

Чтобы систематически разоблачать антиленинскую теорию и политику правого уклона, чтобы во-время бить по конкретным проявлениям оппортунизма в практической работе, чтобы не скатиться к обывательщине и узколобому делячеству, нам необходимо непрерывно подковывать себя революционной теорией марксизма-ленинизма.

Организуем заочное обучение для актива

Учеба партактива является наиболее неблагополучным участком партработы. Вся та система партобразования, которая у нас установилась, как правило, проходит мимо активиста. Не первый год мы бьемся над тем, чтобы помочь активисту в повышении своего идейно-политического уровня, но до сих пор заметного улучшения в работе с активом у нас нет.

Правда, летние курсы переподготовки охватывают основной костяк актива, но они далеко не исчерпывают всего вопроса о работе с активом, во-первых, потому, что переподготовкой мы охватываем лишь часть актива, во-вторых, на курсы из районов часто попадают одни и те же товарищи.

Наконец, надо прямо сказать: что курсы переподготовки с той установкой, которая у них имеется сейчас—устарели. Если 3—4 года тому назад в связи с бурным ростом партии для актива требовался скорейший минимум общественно-политической подготовки, то теперь положение иное.

Активист вырос,—его требования повысились и готовые выводы «сливки» (иначе верхи) по общественно политическим дисциплинам его не удовлетворяют и не обеспечивают пополнения его политических знаний в необходимом объеме.

Никому не придет в голову оспаривать ту истину, что в два месяца вряд ли можно освоить такие проблемы, как политэкономия, истмат, ленинизм.

Мы предлагаем (что и не идет в разрез с резолюциями ЦК) с нынешнего года в учебе с активом взять упор на заочное образование. Об этом имеется и соответствующая директива АППО ЦК ВКП (б), где читаем: «особой задачей переподготовки партактива в нынешнем году—необходимо поставить систематическую пропаганду заочного обучения и постановку специальной работы с курсантами по подготовке их к переводу на систему заочного образования. Дальше — резолюция указывает на то, что этой системой (заочного образования) надо охватить «более широкие кадры партактива».

Помимо указанных выше причин, заочная система партучебы оправдывается тем, что, будучи очень перегруженным и не имея возможности обучаться в школах в точно регламентированные дни и часы при системе заочного образования активист найдет в неделю 10—15 часов для проработки той или иной дисциплины.

Нам надо сейчас же взяться за пропаганду заочного обучения и за вербовку актива на заочные курсы с тем расчетом, чтобы с октября эта учеба уже началась.

Но этого мало: надо на местах установить консультационные пункты. Правда, заочники получают регулярно рецензии, но они все же требуют живой помощи со стороны наиболее квалифицированных товарищей. Последних же мы сумеем найти в любом районе.

Системе заочного образования должны соответствовать и курсы переподготовки, которые следует превратить в курсы конференции заочников.

Не подлежит сомнению также, что наша окружная совпартшкола и кабинет агитпропработы в качестве консультационных баз заочников должны занять решающее место.

ЧУДОТВОРЦЕВ.

Развернем соревнование коллективов по подписке на заем

Сильнее двинем вперед дело социалистической индустрии

ПОВЫСИТЬ ТЕМП СОРЕВНОВАНИЯ
по подписке на заем

Социалистическое соревнование—наилучший метод успешной и быстрой реализации займа.

Правда, подписка идет самотеком. Передовые рабочие и работницы и актив трудящихся спешат подписаться на 3 заем. Но есть еще многочисленные группы рабочих, которые не охвачены агитацией за подписку и еще не берут заем.

На-ряде предприятий Рязани соревнование по подписке на заем, по почину «Рабочего Клича», уже началось. Первыми откликнулись рабочие Рязсельмаша, за ними потянулись спиртоводочники и обувники с «Победы Октября». Хорошо пошла подписка на заводе Хромкож. А как идет и идет ли соревнование по подписке на предприятиях в различных местностях округа: на Мурминской фабрике, на фабрике «Красный Текстильщик» в Касимове и т. д.? Никто из рабкоров не пишет об этом и можно предполагать, что такое соревнование на многих предприятиях не начиналось вже.

Надо еще сказать, что соревнование по подписке ведется преимущественно на производственных предприятиях, а коллективы советских учреждений и организаций не всколыхнулись, как следует. Тут открывается широкое поле для соревнования. Вот примеры, подтверждающие это. В губздраве служащие, получающие нищенскую тридцатирублевую зарплату, берут займа более, чем на месячный оклад. Но высокооплачиваемые группы служащих отстают в подписке. Такое же явление наблюдается и в коллективе ГИК'а.

Ясно, что этим коллективам нужно немедленно начать соревнование. Основными условиями соревнования являются: полный охват подпиской рабочих и служащих предприятий, подписка не менее, чем на месячный заработок, борьба против продажи облигаций и за лучшую работу комиссий содействия.

Бюро разгоркома ВКП, отметив слабое развитие соревнования по подписке на 3 заем, обращает внимание всех ячеек на необходимость широко развернуть соревнование и усилить перекличку коллективов.

Мы уверены, что все коллективы предприятий и учреждений Рязани откликнутся на призыв горкома ВКП(б) и приложат все усилия для скорейшего размещения займа.

А. Н.

Третий индустриальный у рязсельмашцев

Комиссия содействия, партийная и профессиональная организация завода Рязсельмаш энергично ведут раз'яснительную работу и агитацию за 3 заем.

На 14 августа из 685 рабочих завода было охвачено подпиской уже 552 чел. Подписная сумма, при месячной зарплате в 44.000 руб., составляет 39.590 рублей.

Не охвачены еще подпиской из-за нахождения в отпуску и по другим уважительным причинам 133 рабочих, причем в это число входят и временные рабочие.

Уплата первого взноса, по решению общего собрания, будет произведена во второй половине августа.

Сберкасса № 117 приступила к техническому оформлению подписки.

ЗУБАРЕВИЧ.

* *

Член Тумской промартели Жеребин берет облигаций на два с половиной месячных заработка и вызывает А. И. Алпатова, В. С. Запрягина, Ф. А, Александрикова и А. А. Еремина.

Вызывают на соревнование

Сотрудники пригородного Рязанского картофельного товарищества «Труд» берут займа на месячную зарплату, обязуются вести работу по распространению займа среди членов товарищества и вызывают на соревнование следующие товарищества: Дубровическое, Соболевское, Старо-Стеклянское, Голенчинское, Шиловское и прочие товарищества, входящие в Рязкартофельсоюз.

Правление и сотрудники Ермишинского селькредтоварищества «Крестьянин» подписались в среднем на двухмесячную зарплату, сдали на хранение облигации 2-го займа и вызывают на соревнование: Кадомское сельскохозяйственное товарищество «Прогресс» и Ермишинскую артель металлистов «Вперед».

Больше полуторамесячного заработка

Хорошо идет подписка в коллективе Рязанского отделения Моссельбанка.

Коллектив подписался на 153 проц. месячной зарплаты. Остались неохваченными подпиской только 4 сотрудника, трое из них находятся в отпуску и один—в срочной командировке.

Ход подписки

Администрация и сотрудники Курмышского лесозавода взяли облигаций на 17 проц. месячной зарплаты и вызывают последовать их примеру сотрудников Головановского, Чарусского, Городновского и Кидусовского лесозаводов.

Сотрудник Спас-Клепиковского агентства госбанка Ф. И. Дороган берет займа на 300 руб. и вызывает т.т. Володина (предрика), Зайцева (секретаря райкома),Куркова (председателя ЦРК), Гучкова (завотделением связи) и Рябикина (бухгалтера агентства госбанка).

Младший милиционер 1-го отделения милиции Шаркова берет займа на полуторамесячную зарплату и вызывает женщин-милиционеров—Бурданкину, Шилину, Богонюк, Солодову, Галкину, Андрееву и Васильеву.

В ПОРЯДКЕ ОБСУЖДЕНИЯ

Вечерняя совпартшкола или курсы партийного актива?

Надвигается новый учебный год. Нужно заранее подумать над формами работы с нашим партийным и комсомольским активом.

До сих пор политическая учеба актива,—одно из самых узких мест в системе партийного просвещения.

С какими трудностями мы обычно встречаемся в этой работе?

Основная трудность заключается в том, что наш актив чрезмерно занят практической работой и не умеет еще рационально распределять свое время.

Правда, в прошлом учебном году в работе с активом мы достигли некоторых успехов. Была нащупана жизнеспособная форма работы—курсы,—с'езды в волостях, которые себя несомненно оправдали.

Сошлемся на опыт бывшего Рязанского уезда.—В уезде было организовано 14 курсов актива при всех волостных центрах. Курсы собирались зимою три раза. Срок занятий был установлен в 5 дней. Таким образом актив имел возможность в год 15 дней посвятить работе над собой, при чем он был освобожден от работы, обеспечивался питанием и учебниками.

В эти 15 дней актив смог детально проработать решения июльского и ноябрьского пленумов ЦК, VI конгресса Коминтерна, 16-ой партконференции, апрельского пленума. ЦК и ряд других вопросов текущей политической жизни. Курсы охватили 612 человек. Большинство слушателей о курсах отзываются положительно.

Однако, несмотря на то, что курсы актива себя оправдали, все же при подготовке к новому учебному году находятся «могильщики» этой формы работы с активом. На место курсов актива выдвигается новая форма—вечерние совпартшколы в районах и на крупных предприятиях.

Против самой идеи ВСПШ—возразить нечего: учить наш актив углубленно—необходимо, но, по нашему мнению, организация вечерних совпартшкол в большинстве районов сейчас не оправдает по следующим причинам:

1) Во многих районах не найдешь такого количества актива, которым можно было бы закомплектовать эту школу. Возьмем Южно-Рязанский или Северо-Рязанский районы. Там в районных центрах мы имеем по 17—18 чел. коммунистов.

2) Ряд важнейших хозяйственно-политических работ на селе: реализация 3 займа индустриализации, хлебозаготовки и т. п. требуют от партактива долгого пребывания в деревне по проведению кампаний и большого практического напряжения.

При таком положении, если мы организуем вечерние совпартшколы, актив в праве предъявить к нам требование об освобождении его от посылки на практическую работу в деревню, в противном случае он все равно будет формально числиться в совпартшколе, а возможностей заниматься иметь не будет.

Вот эти основные два факта ставят под сомнение целесообразность создания вечерних совпартшкол в районах.

Правда, существование ВСПШ имеет смысл на крупных предприятиях, но в районах в этом году нужно будет для работы с активом закрепить оправдавшую себя форму—курсы, с'езды деревенского партактива, улучшив в них методы занятий и программы.

Конечно ограничиваться в работе с активом одними курсами нельзя.

С начала нового учебного года следует серьезно взяться также за организацию самообразовательной работы с активом.

ДМ. ЕМЕЛЬЯНОВ.

Воскресник в фонд индустриализации

Недавно, транспортной ячейкой ВЛКСМ ст. Рыбное был организован воскресник в пользу фонда индустриализации страны.

Всего в воскреснике участвовало молодежи около 75 человек, из которых было 40 комсомольцев и 30 ч.беспартийных.

Воскресник продолжался полный день. Участники воскресника к работе относились хорошо.

ШИШКОВ.

На индустриализацию

Коллектив служащих суд.-след. учр. гор. Рязани устраивает сегодня концерт-вечер, чистый сбор от которого поступает в фонд индустриализации. В концерте принимают участие артисты оперетты.

Подписываемся и обещаем хранить облигации

На Строевском винзаводе подписка на третий заем протекает успешно.

Рабочие и служащие подписались на полуторамесячную и двухмесячную зарплату и вызвали на соревнование по распространению займа Назаровский крахмальный завод.

Строевцы твердо решили после оплаты облигаций не брать их на руки и сдать на хранение всем коллективом.

СЕДОВ.

На черную доску

В день индустриализации, 11 августа, фабрика «Победа Октября» выработала только 1.035 пар обуви, на 165 пар меньше задания на этот день.

Невыполнение задания произошло, главным образом, по вине заготовочного цеха, доставившего вместо 1.275 пар заготовок лишь 960 пар и этим сорвавшего выполнение общей выработки.

Работников заготовочного цеха и технический персонал заносим на черную доску.

ПРОЙДЕННЫЙ ЭТАП И НАШИ ЗАДАЧИ *)

Доклад тов. С. И. СЫРЦОВА на 1-й Нижегородской краевой конференции ВКП (б) 5 августа 1929 г.

(Окончание. Смотри „Рабочий Клич", №№ 185 и 186)

Многие из нас находятся еще в плену идеологии восстановительного периода,соответствующих темпов и навыков. Реконструкцивный период, период коренной переделки, задача—догнать в кратчайший срок капиталистические страны, требуют весьма быстрого темпа движения. Нужно чтобы мы поднимались о большей быстротой, минуя целый ряд ступенек.

ЦК партии учел это и поставил перед собой задачу с помощью РКН систематически вести борьбу с косностью наших органов, консервативностью кадров. В частности мы будем бороться с такой установкой хоз. органов, когда все дело сводится лишь к тому, чтобы нажимать на получение побольше денег на свою отрасль и совершенно не обращается внимания на добывание внутренних ресурсов. Надо добиться того, чтобы руководители хозорганизаций и центра и мест больше шевелили мозгами, добиваясь лучшей организации дела и более рационального расходования средств и роста накопления, более полного и всестороннего их оборота.

Идя по линии наименьшего сопротивления в хвосте задач, хозорганы (и не только хозорганы) норовят при установлении планов добиться задания поменьше и полегче, чтобы при выполнении можно было не напрягаясь выполнить план на 100 проц. или даже с превышением.

Такая страховка идет по всей линии и является сугубо-отрицательным явлением, так как размагничивает. Если мы воздержимся от таких «страховых резервов», а будем брать побольше ответственности, побольше жесткости в наших планах, будем исходить из того, что лучше недовыполнить на 2—3 проц., напряженный, жесткий план, чем выполнить лишек сверх легкого либерального плана,—то мы достигнем гораздо больших результатов, чем до сих пор.

IV. Самокритика, чистка и кадры на борьбу с рутиной и косностью

Организованное вредительство в ряде отраслей промышленности, в том числе вплоть до очень ответственных и важных, показывает, что уроки шахтинского дела для многих пропали даром.

В ряде случаев установлено не только отсутствие твердого руководства и контроля со стороны хозяйственников-коммунистов, но и полная их зависимость от специалистов, совершенно некритическое отношение к последним. Не было даже попытки проверить, правильно ли то, что специалист предлагает или сообщает, наоборот, имело место передоверие им самых ответственных вещей. Такое положение приводит иногда к полному разложению управления, к маразму, безответственности. Сейчас все нити этого дела вскрыты, вредители обезврежены, но основное горе заключается в том, что многие коммунисты-руководители этих предприятий даже теперь не могут понять сих ошибок и продолжают упорно стоять на своих позициях, уверяя, что у них имеются достижения,что все благополучно, т.-е. даже во вредительстве хотят найти какие-то положительные явления. Это невольно наводит на мысль о том, что у каждого из нас в той области, которой он ведает, имеется известное близорукое отношение к делу. Человек пригляделся к своей нормальной обстановке и ему кажется, что все вертится и идет неплохо, тогда как новый человек, приходящий на его место, видит, что много есть недостатков.

Тов. Молотов очень удачно сказал на одном из пленумов ЦК, что «нам нужны кадры организаторов во всех областях социалистического строительства, кадры социалистических организаторов, знающих дело не хуже иностранных специалистов и вместе с тем кровно связанных с интересами трудящихся». Сейчас мы имеем еще очень недостаточные прослойки таких специалистов. У нас есть кадры, которые хорошо знают дело, но недостаточно связаны с рабочими массами, у нас есть кадры, которые преданы рабочему классу, но недостаточно опытны в своем деле.

Отсюда вывод—нам нужно передвигать наши кадры во всех областях партийной, советской и хозяйственной работы, чтобы в нашей среде исчезло верхоглядство, чтобы мы научились учитывать и осознавать свои недостатки, чтобы каждый работник вышел за пределы ограниченного кругозора. А ведь узость, ограниченность нашего кругозора проистекают не только от недостатка знаний, но и в результате всей совокупности мелкобуржуазных влияний. Мелкобуржуазное окружение,—а мелкому буржуа свойственна ограниченность кругозора, беспринципность под флагом деловитости и практицизма,—это окружение навязывает нам сплошь и рядом свои масштабы, свое делячество, беспринципное отношение к большим ответственным вопросам. **Широкая и проникающая во все поры, касающаяся всех областей критика может помать преграды, созданные косностью, рутиной, застоем мысли и дела. Где нет критики, там нет побуждений улучшать дело, исправлять, там есть только бюрократическое, чиновничье самодовольство и благодушная удовлетворенность, которая прикрывает собою иной раз самые гнусные вещи.**

Критика и социалистическое соревнование не только заставляют подтягиваться наличные кадры, они выдвигают новые свежие силы. Решительный пересмотр всей практики работы в деревне, борьба за классовую линию партии, новые хозяйственные задачи помогли партии избавиться от прочнившейся части кадров, связавшихся или связанных всегда с чуждыми классовыми силами. Взамен этих обанкротившихся, переродившихся и оторвавшихся от крестьянства кадров, отсеивающихся в процессе хлебозаготовок, чистки и проч., начали выдвигаться новые люди. Посевная кампания, проведенная на началах широкой массовой работы, внедрение планового начала в деревне и наступление на кулачество выдвинули сотни тысяч агроуполномоченных, руководителей с.-х. производственных совещаний и пр.

Никогда земскими методами создания одиночек культурных передовиков-хозяев немыслимо было привлечь к активной работе по культурно-хозяйственной реорганизации деревни таких кадров и в таком количестве.

Надо решительно бороться с попытками старых, часто прогнивших элементов тормозить живое дело выдвижения новых кадров. Надо учитывать, что новые люди часто начинают свою общественную работу с критики существующего, и эта критика очень часто действует нагубно на их дальнейшее выдвижение. Очень часто начинающие свою общественную работу с критики попадают в опалу у секретаря райкома или секретарей, председателей, завов более высокого ранга, и человека, который мог бы справиться с работой лучше, чем многие из бюрократов, сидящих в нашем аппарате, забивают, иногда травят, а на поверхности плавает чиновник, который в любой склоке чувствует себя, как рыба в воде, который может инсценировать любое соревнование, любую самокритику, но все это в порядке демократизации, в порядке парадности, в порядке казенного выполнения кампании, а не в порядке дела, не в порядке живой, творческой, органически связанной с массой работы. Когда мы сплошь и рядом слышим жалобы на медленный рост новых кадров, то мы должны в'здуматься над вопросом,—а не давит ли наша практика, наша система работы на их рост, не глушит ли что-либо их рост? Надо взять решительную установку на устранение всего того, что мешает выдвижению новых кадров. **И всем нам придется часто вспоминать слова т. Сталина: «Руководители тогда отвечают своим задачам, если они растут в уровень или опережая рост масс».** (Цитирую по памяти).

На ряду с выдвижением новых людей, перевоспитанием кадров перестройки всей советской общественности стоит задача освободить государственный аппарат от всех враждебных, классово-чуждых обюрократившихся элементов, от всего чиновничьего нароста. Разрешение этой задачи достигается чисткой советского аппарата, которая проводится в настоящее время нашей партией при активном участии трудящихся масс. Одних вычистят, других не совсем безнадежных, можно будет переделать, и чистка кое-какой толчок в этом направлении даст.

Пересмотреть и перестроить работу

В настоящее время еще рано давать общие выводы об итогах чистки партии, но первое общее впечатление таково, что мы недочищаем. Если взять целый ряд вскрытых нами дел, то можно сказать, что всякой гнили наковыряли в нашем аппарате больше, чем почтенное количество. На ряду с этим мы имеем и отдельные случаи ошибочного исключения из партии тех, кого можно было бы сохранить для партии, и нередко это кончается трагически.

Вы великолепно знаете астраханское дело. В этом астраханском деле обнаружилась уйма грязи, и чистка там должна была дать и дала большие результаты. Но там были и такие факты, что те элементы, которые подлежали вычистке, присноровившись к чистке, использовывали ее в своих интересах. Корреспондент «Известий» из Астрахани сообщил, что во время чистки ячейки Церабкоопа группа продавцов, недавно разоблаченных в ряде преступлений выдвижением Ильиным, воспользовалась чисткой партии, чтобы публично оклеветать и травить тов. Ильина. На нащедший источников, могущих помочь ему в борьбе с клеветниками тов. Ильин, не дождавшись чистки, застрелился.

«Там же, в Астрахани, в ячейке больницы проверкому было подано заведомо ложное, клеветническое заявление о коммунисте Филимонове, якобы пытавшимся изнасиловать сотрудницу. Тов. Филимонов покончил самоубийством, а заявление оказалось ложным».

Харьковские газеты сообщили о самоубийстве Платонова, к которому не было проявлено со стороны низовой проверочной комиссии чуткого товарищеского отношения.

Ясно, что у тех коммунистов, которые нашли только такой выход, достаточно крепкого хребта не было, но оправдывать этим отдельные извращения чистки мы не можем. Если человек видит гниль и развал, и видит, что его, честно пытающегося бороться против этого, исключают из партии, есть отчего дойти до отчаяния. **Здесь нужна величайшая чуткость и контроль, чтобы чистка проходила правильно и партия полнее освободилась от гнили.**

Даже пролетарские организации с мощным рабочим ядром не гарантированы в наших условиях от того, что отдельные звенья руководства не будут загнивать. На ряду с астраханским и рядом других дел, Центральному Комитету пришлось заниматься вопросом об ошибках азер'айджанского руководства. Бакинская организация—одна из лучших организаций, как по количеству рабочих, так и по революционным традициям. Однако, всего этого оказалось недостаточным, чтобы обезопасить эту организацию от явлений семейственности, зажимывания недостатков. Покрывались самые гнилые, контрабандистские элементы потому, что они были связаны какими-то нитями с некоторыми ответственными работниками. Цепочка такого укрывательства и малодушного отношения доходила до самых авторитетных групп, связанных круговой порукой.

Если бы не эти факты разложения и упадка, если бы в недостатках было критическое, настороженное отношение и тем же самом Баку, достижения в работе могли быть в десятки и сотни раз больше. Но было достаточного внимания к пересмотру практики хозяйственной работы, мало было сделано для того, чтобы добиться поворота в деле втягивания масс, развертывания самокритики, смелого выдвижения и признания наличных недостатков.

Все это создает благоприятную обстановку для появления элементов разложения; все это обычно идет в ногу с уклонами на практике, ибо разоружает партийную организацию в борьбе с классово-враждебными влияниями.

Например, та же самая астраханская организация, которая дружно принимала резолюцию о борьбе с правым уклоном, в то же время для внутреннего практического употребления имела теорию ориентации на «здорового частника». И это не единичный факт. Мы знаем факты, когда в Иркутске обанкротившееся руководство намечало оздоровление хозяйства апеллянцией к частнику. Все эти дела лишний раз приковывают наше внимание к необходимости решительного устранения подобных недостатков и злостному борьбы с психологией потаканья, семейственности и круговой поруки.

Один из астраханцев, когда все было вывернуто наизнанку, выступил на собрании с таким объяснением причин, почему он не принимал участия в борьбе с нездоровыми явлениями: «Я никого не критиковал из-за личного уважения к руководителям,—зачем, думаю, подрывать авторитет хороших товарищей». Настроение такое: раз хороший для меня товарищ, значит, нельзя критиковать, нельзя подрывать авторитета.

Это приводит к тому, что недостатки, накопившиеся в результате того, что «нельзя подрывать авторитета» отдельных лиц, снижают авторитет партии и отдельных организаций, что гораздо хуже.

Из этого вытекает, что все мы должны поставить перед собой задачу,—научиться во-время исправлять свои ошибки и извращения, где нужно подвинтить и ударить более основательно по мелкобуржуазным влияниям, проникающим в нашу партию и по их носителям.

Реконструктивный период и рост активности рабочих масс чем дальше, тем больше будут приносить с собою разоблачение недостатков, которые могли маскироваться инерцией восстановительного периода.Сейчас они как совершенно нетерпимые вспыхнут. Вскрывать их и преодолевать тем более важно, что мы живем в таких международных условиях, которые не позволяют нам впереваду—«ни шатко, ни валко»—плестись к социализму. Надо поторапливаться. И международная обстановка и сложность хозяйственных задач заставляют нас весьма основательно подтянуться.

Военная опасность, которая будет проявляться сегодня в одном месте, а завтра в другом, сегодня в конфликте на К.-В. ж. д., а завтра может быть на другой границе, обязывает нас не только к величайшему напряжению в работе по поднятию обороноспособности страны,но прежде всего к тому, чтобы не забывать, что каждый наш лишний шаг по пути социалистического строительства укрепляет СССР. Для того, чтобы отодвинуть опасность войны, мы должны напряженной, все улучшающейся работой каждого дня поднимать наше хозяйство, укреплять и усиливать его. А для этого мы должны пересмотреть все методы нашей работы, там, где нет анализа, критики, там отпадает желание, стимул пересматривать и перестраивать работу. Нам поэтому нельзя оставить работу без критической проверки, нам надо шаг за шагом проверить всю работу по всех звеньях,—тогда мы, несомненно, сумеем установить еще целый ряд крупнейших недостатков, которые являются тормозом для мощного творческого под'ема рабочего класса и бодняцко-середняцких масс крестьянства. Нет никакого сомнения, что под руководством нашей партии, улучшающей свою работу и качество руководства массами, инициатива, творческий энтузиазм и под'ем новых кадров из рабочих и крестьян в ближайшие же годы пятилетки неизмеримо превысит достижения, виденные у нас до сих пор.

*) Доклад дан в сокращенном виде.

ВООРУЖИМ КОМСОМОЛ РЕВОЛЮЦИОННОЙ ТЕОРИЕЙ

Итоги политобразования за прошлый учебный год позволяют сделать вывод о том, что в наших комсомольских организациях должного внимания к политучебе до сих пор нет. А между тем у нас не мало комсомольцев, которые благодаря своей политической безграмотности чрезвычайно слабо осмысливают политические лозунги и важнейшие задачи партии и комсомола, не понимают и недооценивают генеральной линии партии на индустриализацию страны и коллективизацию сельского хозяйства. Сплошь и рядом, комсомольцы, благодаря своей политнеграмотности идут на поводу у наших классовых врагов и становятся рупором враждебных нам настроений.

Все это заставляет нас всерьез задуматься над постановкой политобразования в союзе.

Нужно вызвать у комсомольцев интерес к политучебе и сознательное ответственное отношение к ней. Формы политобразования необходимо сделать гибкими,отвечающими запросам молодежи и тем требованиям, которые предъявляет партия и союз к коммунистическому воспитанию юношества.

В комплектовании сети политобразования необходимо безоговорочно и на деле провести подлинное добровольчество в выборе форм политобразования, отнюдь не допуская механического комплектования в школах и кружках без учета желания самих слушателей.

Одновременно следует об'явить решительную борьбу извращениям добровольчества, которые выражаются по взглядах «хочу—учусь, хочу—нет», **требуя от каждого комсомольца обязательного изучения ревлюционной теории.**

Сеть по округу

Всего по округу будет 20 школ-передвижек. Каждая школа должна в течение учебного года произвести три выпуска по 30 человек.

Политчиток будет—233, с охватом 15 чел. на каждую. Единых политшкол—180 с охватом каждой школой —30 человек. Кружков текущей политики—129, общеобразовательных—60, сельско-хозяйственных—134, по поднятию квалификации—51 и батрацких по политрамоте—100.

Всего предполагается охватить сетью политучебы—18.153 комсомольца (т. е. 100 проц.) и беспартийной молодежи—1.919.

Вербовка беспартийной молодежи в комсомол

При комплектовании сети политобразования, райкомы должны знать, что политучебой надо охватить не только комсомольцев, но и примерно 30 процентов беспартийной молодежи.

Охват беспартийной молодежи сетью политобразования должен итти главным образом за счет рабочих, батраков и бедняков. Вместе с тем политобразование должно стать каналом пополнения рабочими, батраками и бедняками комсомольских рядов.

Обучимпроизводственной и сельско-хозяйственной грамоте

Поход «за урожай» и социалистическое соревнование в производстве со всей яркостью показали техническую малограмотность комсомольцев.

Поэтому в нынешнем году в сеть политобразования вводятся кружки по поднятию технической квалификации и сельско-хозяйственной грамоты, которые следует широко использовать, привлекая в эти кружки беспартийную молодежь.

Ближе к жизни

Основной хронический недочет в политобразовании—разрыв между теоретической программой школ-кружков и практической работой. Необходимо в нынешнем году всю политучебу увязать с практическими вопросами социалистического строительства.

П—В.

Как „районировался" комсомол

Подготовка к районированию была начата в первых числах мая. Основное внимание губорганизации было сосредоточено на правильном практическом выполнении директив партии и союза по проведению районирования, на мобилизации широких масс комсомольцев и беспартийной трудящейся молодежи вокруг задач районирования.

Для проведения всей работы по районированию 14-го мая 1929 года было создано оргбюро окружкома из 7-ми человек.

На VII-ом пленуме губкоммола в середине июня был обсужден доклад о районировании. Пленум предложил всем местным комитетам немедленно на местах организовать широкую разъяснительную работу по районированию среди рабоче-крестьянской молодежи и взрослого населения через собрания, конференции, стенгазеты и т. п. Газете «Путь Молодежи» было предложено регулярное освещение вопросов районирования.

Подбор секретарей и членов оргтроек райкомов

В состав секретарей оргтроек было выдвинуто июнь 10 человек рабочих от станка; остальные 16 человек,—бывшие работники укомов и волкомов.

Все секретари на места выехали 22-го июня после того, как были проинструктированы на специально созванном оргсовещании при окружкоме ВЛКСМ.

Каждому секретарю оргтроек были выданы памятки. «Что сейчас нужно сделать».

Памятка представляла перечень необходимых первоочередных работ в районе.

Подбор состава членов оргтроек райкомов был закончен через неделю с момента проведения инструктивных совещаний секретарей оргтроек РК ВЛКСМ и утвержден на заседании оргбюро окружкома 13-го июля 1929 года.

Состав членов оргтроек РК ВЛКСМ (в том числе и секретарей) распределяется так. Всего 78 (юношей 65, девушек—17) из них по социальному положению: рабочих—37, батраков—16, крестьян-бедняков—14, середняков—6, колхозников—4 и прочих—1. Членов и кандидатов ВКП(б)—64 и беспартийных—14.

Руководство оргбюро окружкома

С момента начала работы по районированию работа оргбюро окружкома сводилась главным образом к практическому руководству оргтройками РК и перевыборами бюро ячеек ВЛКСМ.

Оргбюро окружкома за это время проводило совещания секретарей оргтроек.

Специально обсуждался на заседании оргбюро вопрос о перевыборах бюро ячеек. Были установлены сроки перевыборов бюро ячеек: в деревне с 10-го июля по 10-е августа 1929 года, в городе и производстве—с 20-го июля по 20-ое августа. Дополнительно к указаниям област. оргбюро разработаны правила по проведению сверки личного состава райорганизации ВЛКСМ.

На заседании оргбюро были заслушаны доклады оргтроек РК о ходе работы по районированию и перевыборной кампании бюро ячеек и сверки личного состава: Рязанского, Рязанского, Сасовского, Михайловского и Шацкого райкомов.

Оргбюро окружкома признало работу по сверке личного состава организации и проведение перевыборов бюро ячеек ВЛКСМ удовлетворительной.

Вместе с тем в качестве недостатков было отмечено отсутствие достаточной разъяснительной работы по районированию, ослабление участия комсомольских организаций в осенне-посевной кампании, работе с батраками и культурно-массовой работе. Отмечено, что в отдельных ячейках (цем. завод и Сасово) имели место случаи нарушения внутрисоюзной демократии во время перевыборной кампании бюро ячеек. Слабо идет популяризация решений VI-ой Всесоюзной конференции в перевыборной кампании бюро ячеек ВЛКСМ.

Оргбюро учло все недостатки и приняло меры к исправлению их.

Оргбюро ОК обсуждало план о сроках проведения райконференций, об участии комсомола в с'ездах советов и профсоюзов, о сети и подготовке к политобразованию на 1929—30 учебный год, о сети профтехобразования в округе в разрезе пятилетки, о ходе работ по созыву пионерского слета и наконец о подготовке секретарей райкомов через проведение месячных курсов

Работа оргтроек райкомов ВЛКСМ

Вопрос о районировании был проработан на пленумах укомов, волкомов, на совещаниях актива с последующим перенесением его на ячейковые собрания.

Раз'яснительная работа о районировании проводилась путем созыва собраний, индивидуальных, групповых бесед, выпуска специальных номеров стенгазет. В большинстве комсомольских ячеек проводились специальные общие собрания с привлечением на них беспартийной массы молодежи. Для обслуживания таких собраний райкомы посылали районный актив, предварительно проинструктированный. Кроме того, вопрос о районировании прорабатывался на собраниях во время перевыборной кампании бюро ячеек.

Сверка личного состава

Сверка личного состава организаций была организована так, чтобы масса комсомольцев не поняла ее как чистку. Правила оргбюро ЦК ВЛКСМ М. О. о проведении сверки личного состава с дополнением оргбюро окружкома ВЛКСМ было положено в основу руководства всей работой по проведению сверки.

На местах в райкомах на заседаниях оргтроек и специальных совещаниях актива обстоятельно прорабатывался вопрос «о сверке личного состава». Такое дело было новым. Оргтройки райкомов со всей серьезностью подбирали опытных товарищей из актива для посылки в ячейки по выполнению данной работы.

Все ячейки, в которых прошла сверка, были обеспечены живым руководством через посылку актива.

Прежде чем проводить сверку актив и руководящие работники ячеек проводили специальные общие собрания ячеек. Целевая установка таких собраний заключалась в раз'яснении комсомольцам о целях и задачах проводимой сверки в связи с районированием. После собрания ячейки, проводилась сверка личного состава с имеющимися карточками.

При сверке оказалось много таких комсомольцев, которые не имели по 2 г. комсомольских билетов и карточек, не малое число давно исключенных из союза и оторвавшихся окончательно от союза, выехавших года по 2—3 тому назад в другое местожительство.

В результате первых итогов проведенной сверки личного состава, можно констатировать, что большинство организаций правильно подошли к сверке. Но отдельные организации отнеслись к сверке механически, без учета особенностей деревенской действительности. «Раз нет комсомольцев в наличии ячейки, стало быть личные карточки откладывать в сторону мертвых душ».

Сверка личного состава закончилась к 1-му августа.

ДМ.

Организованность и железная дисциплина
НЕОБХОДИМЫ В СОРЕВНОВАНИИ

Обеспечим благоприятные условия для усиления активности рабочих

СТИХИЙНО, БЕЗПЛАНОВО
протекает соревнование на деревообделочном

Социалистическое соревнование на деревообделочном заводе протекает безпланово, стихийно, без чьего-либо руководства.

Ни общественные организации завода, ни администрация его социалистическим соревнованием, как следует, не интересуются.

А возможность работать есть и возможности очень осязательные. Даже при такой стихийности и безплановости на деревообделочном заводе все же есть

не плохие результаты соревнования

Снижение себестоимости выпускаемой заводом продукции за время соревнования достигло 3 проц.

До соревнования рабочая сила была использована нерационально. Было неправильное соотношение числа работающих на механической заготовке и сборке. Соотношение было 1-1, 1-0,8. Теперь оно стало 1-1½, 1-2. Благодаря этому повысилась производительность труда и уменьшились накладные расходы. В области правильного использования материала также имеется улучшение. Введена стандартная обработка деталей по образцам ВСНХ.

Большое поле для соревнования представляло бы при правильном руководстве уменьшение брака на заводе. Брак до сих пор еще не изжит.

Намечается улучшение в области использования отходов. Из них выделываются табуретки. Заказ на табуретки имеется на весь период.

По поднятию производительности труда и увеличению выпуска продукции завод имеет большие достижения. **За квартал выпуск продукции увеличился с 40.000 руб. до 120.000 руб.** Таким образом, **есть увеличение на 300 проц.** При чем рабочая сила увеличилась на 50 проц.

Однако, прогулы не изжиты. Особенно замечаются они у временных рабочих.

Имеется и ударная бригада, работающая на сборке. Как хороший результат ее работы надо отметить, что учетная единица сборки стояла 40 к., а теперь обходится в 18 к.

Нет шефства над машинами, а установить его не мешало бы, так как в работе станков есть значительные дефекты, которые при шефстве можно было бы устранить.

Рационализаторские предложения по ходу соревнования поступали, но, надо сказать, что отношение к этим предложениям самое безобразное. Во-первых, никакого учета им не ведется. Рабочие зачастую не знают, что с их предложениями делается, затем—принятые предложения, приносящие большую пользу и экономию, не премируются.

Так, например, уже работает с большой пользой фильтр рабочего Климова. О премировании его никто и не думает. В этом направлении нужен решительный перелом. Такому отношению к предложениям рабочих должен быть положен конец.

Стихийно и безпланово проводятся вызовы на соревнование. Вызов Мосдрева не прорабатывается. В индивидуальном соревновании кто-то кого-то вызвал, а результатов нет.

Притти на помощь

Как администрация завода, так и общественные организации (партячейка, губотдел деревообделочников) должны немедленно притти на помощь завкому в деле руководства соцсоревнованием.

Председатель завкома, женщина-выдвиженка—неопытная в профработе. Без помощи она ничего не сделает. А помощи она не видит ни откуда.

И в этом деле нужен решительный перелом. Возможности в соревновании у завода большие и их надо претворить в жизнь.

С. Т—ский.

На нарах соревнования
Уральские паровозники добились крупных производственных эффектов

Комсомольцы показали пример

Комсомольская ячейка службы тяги ст. Рязань-Ур. ж. д. быстро подхватила решения комсомола о проведении социалистического соревнования.

Комсомольцы создали ударную бригаду, которая приняла следующие решения: ликвидировать имеющуюся поручу паровозов, точно придержаться расписании поездов, бережно относиться к инструментам и как можно лучше ухаживать за паровозами. Все задания ударная бригада успешно выполняет.

Почин комсомольцев всполыхнул рабочих

Была создана еще одна комсомольская бригада, 7 бригад из взрослых беспартийных и партийных рабочих. Сформировались 10 бригад из смазчиков. Создалась инициативная группа в конвенции. Организовалась ударная группа углеподатчиков.

Что дает соревнование

Каких же результатов добились рабочие тяговики от. Рязань-Ур.? Как выполняют они договор, заключенный со ст. Павелец?

Факты говорят следующее:

По вызову ст. Павелец паровозные бригады должны выработать до 2.150 километров в месяц, а фактически выработали 2.212 километров. Смазчики должны были выработать 2.350 километров, выработано же 2.659 километров. Норма простоев по Рязани, зависящая от службы тяги, должна быть снижена с 4 ч. до 3,30 минут. Фактически, в среднем, простой снизился до 2 ч. 45 мин.

Раньше бывали частые случаи порчи паровозов в пути. Тяговики добились того, что за истекшее время не было ни одного случая порчи.

Повысилась трудисциплина. Сейчас не замечается случаев выпивки и разгильдяйства на производстве. Прогулы снижены:—с I-I по 1.IV было прогулов 25 человекодней, а с 1-IV по VII — только 4 человекодня.

Простой паровозов в Ряжске доведен с 2 часов до 30 минут, да и такой простой бывает редко.

Товарные поезда почти всегда идут по расписанию, а иногда приходят даже раньше, чем полагается по расписанию.

Выработка часовой нормы у паровозной бригады и у смазчиков производится полностью. В этом отношении Рязань занимает первое место по дороге. Имеется и снижение по отцепкам и горению букс. вагонов с 0,03 до 0,02 проц.

— Можно еще больше сделать,—говорит выдвиженец, начальник депо Морозов,—но иногда дело тормозится тем, что некоторые части не присылаются во-время, а Козловские мастерские присылают не совсем доделанные части.

Борьба с неграмотностью—
ударная политическая задача

Ликвидировать неграмотность в революционном порядке.

За последние 4 года работа по ликвидации неграмотности в губернии имела три больших этапа: подъем в 25—26 г., когда было обучено 17.820 человек неграмотных, 584 чел. малограмотных и расшевелившиеся общественные организации отпустили на ликвидацию неграмотности около двух тысяч рублей. Следующие годы характеризуются полным упадком этой работы. Если государство не могло уделить на нее особенно больших средств,—так как перед нами, помимо ликвидации неграмотности, стоял ряд других весьма важных задач,—то профессиональные и общественные организации на время совсем предали забвению этот вопрос, механически отчисляя жалкие сотни рублей.

Новый под'ем оказался в 28—29 году. Дело ликвидации неграмотности сразу далеко шагнуло вперед. Под напором общественных организаций местные органы отпустили значительно большие средства — 108 тысяч руб. 40 тысяч руб. выделили из своего бюджета сами общественные организации.

За указанный год обучено 22.500 человек неграмотных и более 4 тысяч чел. малограмотных.

Но и этого мало. Бурный рост социалистического строительства требует, чтобы немедленно был уничтожен его тормоз — неграмотность сотен тысяч трудящихся.

По грубому подсчету в Рязанском округе 238 тысяч неграмотных. При условии, когда партия ставит вопрос о полной ликвидации неграмотности в ближайшие несколько лет, мы на будущий 29—30 год, должны иметь контрольные цифры: обучить 75 тысяч неграмотных и 20 тысяч малограмотных.

Поэтому работу по ликвидации нужно сейчас же сделать ударной, политической и проводить ее в революционном порядке.

До последнего времени эта работа хромала прежде всего потому, что не имела должного контроля. Затем проводимая почти самостоятельно разными организациями, она страдала децентрализацией в руководстве. Не редки случаи, когда один и тот же неграмотный учитывался до пяти раз.

Теперь ликвидация неграмотности должна протекать по новому руслу.

Накануне месячника

С 1 сентября начинается месячник по борьбе с неграмотностью. Практические его задачи — взбудоражить рабочие массы призывом: долой неграмотность, привлечь к этому вопросу внимание всех партийных, профессиональных и общественных организаций. Сделать так, чтобы рабочие сами заставили неграмотных товарищей и работниц пойти на учебу, поставить перед профсоюзниками лозунг: «Каждый грамотный должен обучить неграмотного» и дать такую зарядку вниманию масс, чтобы каждый общественник вбил свой гвоздь в стену неграмотности.

Перед профессиональными и культурными организациями стоят задачи: учесть неграмотных по округу, выделить ликвидаторов, позаботиться. о том, чтобы предотвратить рецидив неграмотности. Были случаи, когда неграмотный, походив в школу ликбеза и получив от ликвидатора бумажку об окончании школы, продолжал ставить на бумагах крестики, вместо подписи. Здесь ответственность ложится на профорганизации, которые должны следить и проверять, как обучаются члены союзов.

В деревне, прежде всего, надо обучить батраков, бедняков и совхозовских рабочих. И проводя учебу, не нужно забывать о политико-просветительной работе, без которой ликвидация неграмотности будет иметь половинчатый характер.

Хотя в общем органы народного образования отказались от индивидуально-группового обучения, считая более целесообразным заменять его школьным, все же в отдельных случаях можно применять первый вид обучения, в таких, например, случаях: часто батраки не поспевают в учебе за крестьянами середняками и просят, чтобы с ними занимались отдельно.

Чтобы поднять и оживить работу по ликвидации неграмотности, необходимо организовать соревнование по об'ектам лучшего ее выполнения между культотделами, ячейками ОДН, профорганизациями и др.

Расширенное совещание при культотделе ГОПС, вынесло ряд предложений о том, как усилить и упорядочить работу по борьбе с неграмотностью, успешнее провести месячник и др.

Пером рабкора

В общежитии строителей горко в доме № 55, по ул. Максима Горького, —антисанитария. Клопы заели рабочих и не дают им спать. Заведующему жилчастью т. Брешункову надо подумать о дезинфекции и о замене деревянных коек в общежитии железными.

РАБОЧИЙ.

СЕВ НАЧИНАЕТСЯ
РАЙОНЫ ГОТОВИЛИСЬ ПО РАЗНОМУ

Ижевские комсомольцы организовали ударные бригады.—В Ерахтуре наблюдается невыполнение агроминимума.—Чучковские сельККОВ спят. В Шацком районе беднота под угрозой недосева своих полей.

На полном ходу

В Ижевском районе работа по уборке урожая и подготовке к осеннему севу—на полном ходу.

По району учтены машины: 148 молотилок, 147 веялок и 32 сортировки. После проверки их пригодности к работе, они прикреплены к отдельным пунктам района.

Специально организованные мастерские производят ремонт неисправного сельскохозяйственного инвентаря.

Это даст полную возможность во время обмолотить и отсортировать к посеву зерно.

Проверка выполнения принятого агроминимума показала, что местами слабо производились боронование и очистка лугов. По **злостных случаев невыполнения агроминимума не наблюдается.**

В предстоящую посевную кампанию районная посевтройка предполагает использовать все выявленные пустующие земли, которые будут обсеменены, или переданы в распоряжение крестьянам.

Комсомольские ячейки по району организовали ударные бригады, которые будут брошены в помощь крестьянам во время сева.

Слабо втянуты в работу агроуполномоченные.

Бедняцкие хозяйства получают помощь в разных видах: денежными ссудами, льготами при уплате за обмолот хлеба и ремонт сельскохозяйственного инвентаря. Бесплатно производится сортирование семян в бедняцких хозяйства. Молотильные машины, находящиеся в распоряжении общественных организаций, в первую очередь обмолачивают хлеб у бедняков.

В Шацком районе неблагополучно

Шацкая районная посевтройка бьет тревогу.

Большинство сельсоветов района почти не следит за выполнением агроминимума, в результате чего межники не распахиваются, дороги и межселенные рубежи не окашиваются и т. д.

До сева осталось несколько дней, а у сельсоветов, за небольшим исключением, не готовы сортировочные машины, нет планов на их использование и договоренности с частными владельцами машин.

Не все еще сельсоветы выявили полностью количество неосвоенной земли, которую можно было бы использовать в осеннюю или будущую весеннюю посевные кампании.

Помощь бедняким хозяйствам организована очень слабо. Некоторые сельсоветы **не знают, кому помогать: беднота у них совсем не учтена.**

Посевтройка дала по своему району строгий приказ о том, чтобы сельсоветы немедленно развернули работу.

Семена для градобитных районов

Губернскими организациями поставлен перед центром вопрос о снабжении рядовым посевматериалом пораженных градобитием районов нашего округа. Для этой цели испрашивается ржи в размере 15.000 цент., за счет внутригубернских заготовок.

За невыполнение агроминимума—к ответственности

Планы осенней посевной кампании в Ерахтурском районе обсуждались на производственных совещаниях.

В районе есть ряд неиспользованных полос земли. Крестьяне не засевают их потому, что озимые посевы на них вымокают. В осеннюю кампанию эти полосы будут вспаханы под зябь с тем, чтобы весной засеять яровыми культурами.

Машины в исправности и их достаточное количество за исключением того, что в СККОВ'ы и прокатные пункты не завезены еще 12 сортировок, необходимых для полного, бесперебойного обслуживания населения.

Сельсоветы и агроуполномоченные производят проверку выполнения агроминимумов. **Крестьяне четырех хозяйств за злостное невыполнение принятых обязательств по агроминимуму привлечены к ответственности.**

Вести из Чучковского района

СККОВ'ы не помогают

Уборочная кампания в большинстве сел нашего района закончилась. Крестьяне свезли рожь с полей,—пишут работники Чучковского района.

С 2-го августа началась подготовка и вспашка (двоение) к осеннему севу.

По контрактации озимой ржи мы на 73 проц. выполнили план—290 гект. законтрактовали.

Плохо, что в посевной кампании **совершенно не принимают участие СККОВ'ы,** даже и те, которые имеют материальные возможности.

Боремся с гусеницей лугового мотылька

За последнее время в разных местах района появились гусеницы лугового мотылька. Засели они на сорных травах около гороха, вики, проса и гречихи. В совхозе «Красноармейском» гусеницы переползли на сахарную свеклу.

Борьбу с вредителями проводит созданная при РИК'е чрезвычайная тройка, которая выделила особых уполномоченных, прикрепила к пораженным гусеницам участкам агрономов. Мобилизованы члены Осоавиахима. На местах работают 5 опрыскивателей.

В порядке предложения: вместо большой дороги—50 гектаров индустриализации

По Чучковскому району проходит «большая дорога»,—пишет уполномоченный Ф. Кузнецов.—Ряд лет она сдавалась в аренду, но нынешний год около 50 гектаров земли на этой дороге остались свободными и заросли сорняками.

У нас говорят, что так, мол, и нужно, на то есть постановление. А по моему—не так. Сейчас на местах нет твердых указаний, когда и как будут освобождать эту пустующую площадь. Как-будто речь идет об устройстве проселочной дороги. Но, у нас есть уже проселочная дорога. Для чего ее расширять?

Нужно о другом подумать: сейчас повсеместно ставится вопрос о десятинах индустриализации. 50 гектаров пустующей земли при обработке мотки-бы дать порядочные средства в фонд индустриализации страны.

Спасский кожзавод перед планом грандиозных работ

Производственная программа Спасского кожзавода в 1930 году вместо 60.000 обработанных кож в этом году, предусматривает обработку, по посадному производству, 135.000 кож. 85.000 кож будут выработаны на месте, а 50.000—завезены с других заводов.

Повышение местной обработки на 25.000 кож должно пойти за счет рационализации, улучшения сокового дубления и паросилового хозяйства. Завод уже сейчас ввел двухсменную работу в зольном и дубильном цехах, которые снабжают сырьем посадный цех.

Выполнение плана 1930 года потребует увеличения числа рабочих на 100 проц. Эти кадры, на 50 проц., будут черпаться из ученичества. Эта работа уже сейчас начинает развертываться на заводе: переквалифицируются несколько десятков рязанских совторгслужащих и представителей других застойных групп. Остальные 50 проц., квалифицированной силы предполагается навербовать из кустарей-посадочников, главным образом, в Спас-Клепиковском районе.

При обсуждении программы будущих работ на обще-заводском собрании настроение рабочих было приподнятое. Однако,—рабочие в прениях касались, главным образом, паросилового хозяйства, которое поставлено из рук вон плохо. Сейчас на заводе круглые сутки ходят машины в 75 сил. Запасной энергии нет. Если лопнет коленчатый вал—завод станет. Современная слабость паросилового хозяйства создает много затруднений в работе: портится мотор — стоит весь цех. Надо одеть на баркас спавший ремень—снова стоит весь цех. Остановилось зольное отделение—стоит и строгальное отделение. И так, по два—три раза в день, бывают простои по 5—10, а иногда и по 30 мин.

Устранение этих затруднений упирается в разбивку трансмиссий на участки производства, что уже частично заводом делается путем установки отдельных моторчиков.

Есть на заводе и вредители паросилового хозяйства. В ночь на 1 августа масленщик не дал в подшипник масла, подшипник нагрелся и расплавился. В результате машина стояла с 2 часов ночи до 3 с половиной часов дня.

Кабинет директора ежедневно посещают рабочие цехов, монтеры, химики и т. п.

Стоим... нет воды... нехватает пара и т. д.

В таких трудных условиях работает завод, не теряющий своего производственного лица.

Директор завода тов. Чубаров говорит о будущем паросилового хозяйства завода.

— В 1930 году предположено поставить машину в 300 сил и переконструировать паровые котлы с условием использования топлива с большей калорийностью.

С.

Достигли лучшего использования химических продуктов
Изобретение химика Ковадло

По установившейся практике всех кожзаводов, при выварке корья, оставалось в отдубине от 2-х до 3 проц. танидов (танины—вещества, которыми дубится кожа), кроме этого до 1 проц. было разложенных танидов.

Наличность такого значительного процента неиспользованных дубильных веществ была невыгодна заводам.

Химик Спасского кожзавода тов. А. М. Ковадло, в результате исследований добился того, что сейчас в выбрасываемой отдубине остается всего лишь несколько десятых процента танидов (первый анализ показал остаток 0,4 проц. танидов и полное отсутствие в получаемых соках разложенных танидов).

По расчетам тов. Ковадло, коэффициент использования танидов корья увеличится на 30—40 проц. Завод уже больше двух недель применяет метод тов. Ковадло. Такая разумная экономия танидов, при осуществлении ее на всех кожзаводах, может принести огромную пользу кожпромышленности.

ПОД КРАСНОЙ ЗВЕЗДОЙ

Обеспечим отпускников знаниями по социалистическому переустройству деревни
Лучшую молодежь—в военные школы

Обращение
ко всем партийным, советским, рабочим и кооперативным организациям г. Рязани

С сентября месяца с.-г. Красная армия начинает очередное увольнение красноармейцев и младшего комсостава 1905 года рождения в долгосрочный отпуск. Тысячи Красных бойцов возвратятся на фабрики, заводы и в деревню, чтобы опять приняться за дело социалистического строительства, за развитие колхозов, за переустройство сельского хозяйства на социалистических началах.

Наша задача: вооружить кр-ца отпускника знаниями, необходимыми ему на трудовом фронте активного строительства социализма.

Политотдел Рязанского гарнизона (Погарн), при содействии губкома ВКП(б) организует специальную подготовку отпускников (колхозников, кооператоров, избачей и т. д. и т. п.), и принимает меры к обеспечению кр-цев соответствующей литературой.

В связи с этим, Погарн обращается ко всем партийным, комсомольским, профессиональным и другим общественным организациям гор. Рязани с просьбой помочь политотделу и воинским частям в этом большом и важном деле и начать с 16-го августа СБОР ЛИТЕРАТУРЫ для красноармейцев-отпускников.

Собранную литературу сдавать в дом Красной армии (б. клуб актива), от «14» до «15» часов ежедневно.

ПРИМЕЧАНИЕ: В случае наличия большого количества литературы за последней могут быть высланы из ДКА перевозочные средства.

Врид. начальника политотдела Рязанского гарнизона СОСНОВИКОВ.

Условия приема в школу авиамехаников

Сейчас Осоавиахим проводит по губернии очередной летний набор молодежи в школу авиамехаников. Для того, чтобы быть кандидатом в эту школу, нужно подать соответствующее заявление и документы в губсовет. Со всеми условиями приема можно познакомиться в губсовете. Возраст устанавливается от 18 лет до 25 лет. Общеобразовательная подготовка не ниже 1-й ступени. Желательны практические знания одного из ремесл: столярного, токарного, слесарного. или же знание двигателя внутреннего сгорания.

При поступлении в школу требуются документы: о возрасте, отношении к военной службе, о социальном происхождении и положении, образования и о партпринадлежности.

Нужно заметить, что рабочие и служащие, командируемые из предприятий, учреждений и сельских хозяйств в школу, в том случае, если они не будут приняты, сохраняют за собой место службы на срок не свыше месяца с момента откомандирования, а в случае приема считаются уволенными и получают выходное пособие в размере 2-хнедельного заработка.

Кандидаты в школу механиков отбираются губкомиссией при Осоавиахиме, с участием различных губ. организаций.

Губмедицинская комиссия по отбору кандидатов в школу состоится в среду 21 августа, в 10 час. утра, в центральной амбулатории, по улице Полонского.

Отобранные кандидаты командируются в Москву не позднее 24 августа, причем все посланные товарищи едут за счет Осоавиахима.

В Осоавиахиме
ПОДГОТОВКА КО ДНЮ УРОЖАЯ

Секция по химизации сельского хозяйства и промышленности, совместно с ЦК ВЛКСМ, Наркомземом и др. ведет подготовку ко «Дню урожая», который решено проводить с 1 октября с. г.

Ко «Дню урожая» будут изданы ряд плакатов, брошюр, широко предполагается использовать радио, вплоть до организации всесоюзного радио-митинга об урожае

Вневойсковая подготовка частично передается Осоавиахиму
Реввоенсовет Союза возложил на Осоавиахим ряд серьезнейших задач по вневойсковой подготовке трудящихся
(Беседа с начальником управления по войсковой мобилизации и укомплектованию РККА т. Соколовым)

На-днях РВС Союза утвердил пятилетний план военной подготовки трудящихся в организациях Осоавиахима. Решено в этом же году передать частично проведение вневойсковой подготовки из органов военведа — осоавиахимовским организациям. Такая передача будет проведена в ряде районов Союза. Вот что говорит об этом начальник управления по войсковой мобилизации и укомплектованию ОРККА тов. **Соколов:**

— Вопрос о военизации населения, главным образом, молодежи разрешается не только у нас, но и в заграничных армиях, в частности, в Японии, где военизация молодежи началась с 1890 года. Военная подготовка населения начинается там в начальных школах. Кроме того, теперь военная подготовка молодежи Японии поставлена так, что весь молодой контингент проходит фактическую предварительную военную подготовку; на это уделено большое количество часов и молодежь получает знания рядового солдата. К делу военизации населения в Японии привлечены не только государственные, но и общественные организации. Аналогичную картину в меньших или больших размерах мы наблюдаем по всем странам. В частности, военный союз, ставящий своей задачей вневойсковую поготовку в Польше охватывает 1.400.000 человек. То же самое во Франции и в наших лимитрофных государствах.

Вопрос о массовости армии в будущих войнах требует больших военно-обученных людских ресурсов, которые можно подготовить не только пропуская через кадр армии, но и заблаговременной обработкой, внедряя военные знания, военные принципы в население.

Вот эту то роль внедрения военных знаний в наших условиях должен сделать Осоавиахим.

В деле военизации населения осоавиахимовские организации должны льгот.

будут пойти во-первых, по линии вневойскового обучения и, во-вторых, по линии освежения знаний у прошедших службы в рядах армии (запасников). На Осоавиахим ложатся также задачи и по освежению знаний командиров запаса, при чем обучение комсостава запаса должно проводиться через специальные курсы. Обучение же рядового состава должно будет проводиться как по линия развертывания кружков военных знаний, так и по линии специальных сборов.

Та задача, которая сейчас ставится перед Осоавиахимом — значительно повышает его ответственность в деле военной подготовки трудящихся; программы обучения должны быть приближены к тех программам, которые у нас имеются для соответствующих категорий в Красной армии.

Организациями Осоавиахима эти задачи могут быть осуществлены только тогда, когда будет создан достаточно подготовленный инструкторский аппарат. Подбор этого аппарата и является первостепенной задачей организации.

С другой стороны, со стороны военного ведомства и всех военных работников на местах организациям Осоавиахима должно быть оказано максимальное содействие в деле осуществления тех задач, которые поставлены перед ними РВС Союза.

Военвед предоставит учебные пункты и учебные пособия.

В Реввоенсовете Союза рассматривался также вопрос о передаче Осоавиахиму допризывной военной подготовки. Решено, что допризывная подготовка Осоавиахиму передана не будет и должна проводиться на тех же основаниях, какие были до сих пор, т. е. в обязательном порядке по линии Осоавиахима—через кружки военных знаний, с предоставлением по окончании этих кружков их слушателям соответствующих

НАША ВЗАИМОПОМОЩЬ

Кресткомы—бедноте

Организация помощи бедноте по Касимовскому району имела известные недостатки. Касимовский райККОВ в предстоящую осеннюю кампанию, учитывая прошлые ошибки, намечает следующие мероприятия: использовать урожай ржи с засеянных участков СККОВ для раздачи нуждающимся бедняцким хозяйствам на обсеменение, организовать обработку и засев всей площади озимого клина в участках СККОВ, прокатным пунктам производить бесплатный отпуск с.-х. инвентаря бедняцким хозяйствам.

В землеустроенных районах, где имеются невыделенные участки СККОВ, решено добиться выделения их, для организации на этих участках планового ведения хозяйства. Засеять в фонд под озимь — 42 десятины, запахать под зябь в фонд КОВ—42 десятины, оказать помощь бедноте деньгами — 300 рублей и семенами 660 пудов, вспахать бесплатно безлошадникам 30 десятин, отсортировать семян членам об-ва—400 центнеров и убрать урожай безлошадникам и не имеющим рабочих рук — 100 хоз.

ЧУЛКОВ.

Горе-кресткомы
СОРТИРОВКУ СМЕНЯЛИ НА ГРАММОФОН

Обследованием работы СККОВ по Чучковскому району выявлен целый ряд крупных недочетов.

СККОВ'ы ничего не делают, обращаются небрежно с общественными деньгами, бесхозяйственно относятся к земельным участкам, находящимся в их пользовании.

В с. Уникосове, СККОВ привел в полную негодность мельницу, которую затем продал; под предлогом убыточности продал оборудование колбасной, запутал денежную отчетность. Ревизионная комиссия за полтора года не сделала ни одной ревизии. ВККОВ также не интересовался этим делом.

В селе Гавриловском, по совету кулака—полученную в премию сортировку сменяли тому же кулаку на... граммофон.

В с. Чучкове, СККОВ в весеннюю посевную кампанию ничего не сделал, и по подготовке к осенней посевной кампании также палец о палец не ударил, несмотря на то, что от ярового клина осталось незасеянных 100 гект.

В других селениях результаты обследования ни чуть не лучше.

Все это говорит за то, что со стороны местных советских и партийных организаций было мало проявлено внимания в работе СККОВ.

Необходимо принять срочные меры к оздоровлению работы СККОВ по Чучковскому району.

КУЗНЕЦОВ.

ТЕЛЕБУКИНСКИЙ СОВХОЗ К СЕВУ
Рабочие помогают бедноте

В Телебукинском совхозе губсельтреста, с подготовкой к осенней и уборочной кампании дело обстоит благополучно: жнейки, молотилки, сортировки и сенокосилки исправлены, навоз своевременно вывезен и запахан, в озимом клину введен черный пар.

Рабочими совхоза устроен воскресник, по оказанию помощи бедноте. Местному СККОВ передано несколько плугов для распашки бедняцких земель.

Озимый клин будет посеян рядовыми сеялками, которых при совхозе имеется 3 шт.

Совхоз вызвал на социалистическое соревнование Тимохинское опытное поле, на условии увеличения технических культур льна на 75 проц., протравливания и сортирования семян на 100 проц., боронование озимого клина, вложение минеральных удобрений и расширение площади на 13 гект. за счет пустующих земель.

Урожай по совхозу в этом году выше среднего, семенами — обеспечен.

Ощущается недостаток в рабочей силе, т. к. рабочие идут в совхоз неохотно, в виду неаккуратной выплаты зарплаты.

Это обстоятельство может неблагоприятно отразиться на осенних кампаниях и общем ходе работ совхоза.

Ч.

Строительство под угрозой срыва

Большой недостаток в материалах и рабочей силе.—Директива о снижении стоимости строительства не выполнена.—Переход на непрерывную рабочую неделю не осуществлен.—Слабо ведется подготовка к новому сезону. Ударить по разгильдяйству и халатности.

(Беседа с нач. управления стройконтроля т. Колиным)

— В области строительства у нас обстоит дело весьма неблагополучно. Ощущается большой недостаток в пиломатериалах, цементе и кирпиче. По этой причине строительная программа отдельными организациями **выполнена не будет.**

Например, по Молокосоюзу до сих пор не приступили к постройке намечавшихся сыроваренных заводов в с. Дединове и Городце, б. Зарайского у., а также в Перкино, Тырнове (Спасского у.) и Ново-Дединове (Ряжского района). Тормозится постройка сушилки при деревообделочном заводе в г. Рязани (Сельмаш № 2 по ул. Каляева). То-же самое наблюдается по картофельсоюзу и ряду других хозорганов, своевременно не заготовивших стройматериалов.

Разгильдяйство хозяйственников сказывается и в том, что **опять свыше 50 проц. проектов на строительные работы поступили в разгар сезона. Продолжают они поступать и в данный момент.** За последнюю неделю управлением строительного контроля рассмотрено 28 проектов по строительству. В числе их есть и крупные работы: сооружение канализации и водопровода в Сасове, постройка нового здания Чучковского рик'а кожевенных складов и пр.

Снижение стоимости строительства забыто

Большинство проектов на работы изготовляется домашним способом, без всякого учета директив правительства о 15 проц. снижении стоимости строительства. Директива эта зачастую остается невыполненной и в процессе самих работ. Установленные лимиты по жилищному строительству (14 р. 50 к. за куб-метр для деревянных и 20 руб. каменных зданий) **не выдерживаются.** Для примера возьмем хотя-бы такие факты.

Постройка 4-х этажного каменного дома горко на углу Селезневской и Красноармейской ул. в г. Рязани обходится в 24 р. 73 коп. за кубометр, вместо должных 20 р. Жилой дом при ф-ке «Красный Восток» в Зарайске—21 р. 63 к. Деревянное здание при подстанции МОГЭС в Зарайске—28 р. 40 к., то-есть **в два раза дороже против установленных лимитов.** (Работы ведет Рязстрой).

Директива о снижении стоимости строительства выполнена лишь немногими организациями: по отдельным постройкам Касимовского ОМХ, в ваттресте и Спасском районе.

Темп работы недостаточный

Непрерывная неделя и 2-хсменная работа на постройках, за небольшим исключением по Рязстрою, еще не введена.

Рабочая сила зачастую используется нерационально. Напр., каменщики сами подносят кирпич, тогда, как это дело чернорабочих. **За последнее время наблюдается большой недостаток в рабочей силе, особенно в плотниках, каменщиках и штукатурах.** Об'ясняется это отливом сезонников на полевые работы, а, с другой стороны, вербовкою их в центр.-пром. районы. (а где были наши хозорганы? Ред.).

Новая халатность и разгильдяйство

Несмотря на неоднократные требования к хозорганам со стороны строительного контроля о подготовке к новому сезону, дело слабо двигается вперед. Заявки на необходимое количество стройматериалов на 1929 — 30 год поступили пока от Рязстроя, ГСНХ и промсоюза. **Остальные строющие организации упорно молчат.**

Это обстоятельство ставит под угрозу вновь остаться без строительных материалов, особенно централизованного снабжения (как цемент, железо и пр.).

Сметы и проекты по постройке на 29 — 30 год в управление строительного контроля еще **не поступают,**—повторяется старая история.

Колхозсоюз, наробраз, губздравотдел и другие организации, вместе с заинтересованными профсоюзами, еще не удосужились заняться вопросом выявления строительной программы и степени подготовленности ее выполнения в предстоящем сезоне.

Спячке надо положить конец, уделив максимум внимания делу строительства.—Ошибки прошлого не должны иметь места в дальнейшем.

РЯЗАНЬ

Радио—в массы

Закончена постройка радиоузла

Закончилась постройка радиоузла в Старожилове. Установлено 130 громкоговорителей в крестьянских избах 3 селений.

Развитие радиофикации продолжается. Тяга у населения большая. Предстоит еще установка 100 репродукторов.

Починку ведут радиоузлы

В районах имеются радиоузлы, в которых можно производить необходимые починки. Между тем многие ездят за нею за сотни верст в Рязань. Радиоузлы имеются в Михайлове, Ряжске, Зарайске, Сасове, Спасске, Спас-Клениках и Пронске.

Телефонизируем сельские местности

В Спас-Клениковском районе начались работы по устройству новой телефонной сети, которую будут охвачены в первую очередь более населенные пункты.

На телефонизацию собрано около 3000 руб. по самообложению. Часть средств ассигнуется РИК'ом. Столбы заготовлены. Большинство аппаратуры приобретено.

Ставятся телефоны при всех сельсоветах и в селениях; где находятся почт.-тл. конторы.

Военизированный вело-пробег

В четверг, 15-го августа, в 5 час. утра пошла в пробег Рязань—Москва—Рязань колонна велосипедистов, организованная губсоветом Осоавиахима, Домом Красной армии и губсоветом физкультуры в составе т.т. Смирнова (нач. пробега), Тралина, Иванова С., Иванова В., Сафонова, Рефанова, Меньшова, Волкова, Прилутина, Казанского и Никифорова.

Пробег имеет целью испытать выносливость бойца и машины в длительном пробеге (400 клм.) в условиях полной боевой нагрузки (винтовка, противогаз, подсумок, вещевой мешок и т. п.) и привлечь широкое внимание трудящихся к вопросам обороны СССР и призыву 1907 г.

Часть пути будет пройдена в противогазах и часть—ночью.

Обратный приезд предполагается во вторник 20 августа в 5 час. вечера.

Из Луховиц получена телеграмма 15 августа: «средняя скорость пробега 17 клм. в час. Настроение участников бодрое. Пробег идет благополучно».

Новая форма мясозаготовок

Контрактация скота

«Рязмясо» вырабатывает план контрактации скота, которая будет производиться преимущественно в колхозах и направлена на охват молодняка. Предполагается контрактовать с 8-ми месячного возраста и не старше 2-х лет.

Будет даваться аванс-стоимость молодняка до контрактации. После срока контрактации, если упитанность скота окажется выше средней, будет выдано 10 проц. сверх установленной цены. При отличной откормке выдается 15 проц.

Однако с колхозсоюзом об этих условиях «Рязмясо» еще не договорилось.

Новости дня

— Губотдел союза совторгслужащих поручил бюро торговой секции срочно проработать вопрос о переводе торговых предприятий на непрерывную рабочую неделю. Вопрос этот обсуждается также на совещаниях актива торгработников совместно с хозяйственниками.

— Губфинотдел получил первую партию облигаций 3-го займа индустриализации для продажи их за наличный расчет.

— Конференция работников учета (ОРУ) созывается в г. Рязани 28 августа.

—Губотдел союза совторгслужащих вступил в юридические члены МОПР'а, Осоавиахим и общества по борьбе с алкоголизмом.

Происшествия

— У гр-на Крутицкого, (прож. по Мясниц. у. д. № 30) совершена кража через окно разных вещей.

— У гр-на Елисеева (Старый базар д. № 9) украдено вещей на сумму 181 руб.

— У гр-ки Дикаревой (прож. по Приклонская д. № 24), совершена кража разных вещей на сумму 150 руб.

Задержаны воры

Задержаны на станции с краденными вещами из вагона плаща 3 шт. и пр. на сумму 350 руб.

Чьи вещи?

При губрозыске имеются отобранные вещи: мужское пальто на лисьем меху, черного цвета, с распоротым воротником, на цветной подкладке; дамский старый жакет черного драпа, на лиловой подкладке; мужское летнее пальто без подкладки, черной шерстяной ткани. Мужское, старое, драповое пальто; плащ прорезиненый, цвета беж; мужской прорезиненый плащ стального цвета; дамский шерстяной костюм; мужское и дамское белье.

Строим гражданский самолет

По вызову т. Березина вношу на постройку гражданского самолета 5 руб. и вызываю на такую же сумму т.т. из Рязнайторга: Чумакова, Исаева, Гуляева, Фролова, Солдатова, Федосеева, Минаева, Кулешова, Ананьина, Шикина и др.

ТАБАЧКОВ.

Сотрудники ТООГПУ ст. ст. Козлов и Рязань Ур., отчислили 1 проц. с получаемого оклада в течение года, внося всю причитающуюся за год сумму сразу в августе с. г.

Вызывают последовать тому же примеру сотрудников окр. ОГПУ и ДТОГПУ ст. Рязань М.-К. ж. д., а также всех старых чекистов, проживающих в г. Рязани.

Лин. упол ТО ОГПУ ст. Рязань Ур.
ТЮРЮТИКОВ.

В Осоавиахиме

Осоавиахим—к призыву

В связи с призывом 1907 года, губсоветом на призывном пункте в Рязани будет организован уголок общества и стол справок. В дни призыва будут прочтены лекции, доклады на темы: опасность войны и наши задачи.

Такие же уголки будут созданы во всех районах.

Военная игра

В связи с проведением МЮД'а, губсовет, при участии комсостава запаса и военных частей, прорабатывает план устройства военного похода—игры, в которой должны принять участие все комсомольцы и все кружковцы Осоавиахима.

Вступают в юридические члены

В юридические члены Осоавиахима вступили: горсовет со взносом 500 руб., комбанк—75 руб., горком партии и РИК. Сумма взносов последних двух учреждений еще не выяснена.

Остерегайтесь отравления

Принимайте предохранительные меры при употреблении овощей

Губземуправление ставит в известность все хозяйства и отдельных граждан, производивших на своих участках борьбу с гусеницами лугового мотылька в текущем августе путем опрыскивания или опыливания растительности следующими химическими веществами: парижская зелень мышьяк, мышьяковисто-кислый натр, мышьяково-кислый кальций, джипсин,—**что все данные вещества сильно ядовиты и могут вызвать тяжелые отравления как человека, так и животных.**

Поэтому необходимо иметь в виду следующее:

1) Не употреблять в пищу овощей, с опрыснутых вышеуказанными веществами участков без предварительной и тщательной двукратной промывки их водой, что делать до истечения 10 дней после того, как было произведено опрыскивание.

2) Не следует в течение 10 дней выгонять скот на участки, где производилось опрыскивание, или опыливание растительности ядовитыми веществами.

Нам отвечают

— Уполномоченный РКК—РКИ по Скопинскому уезду сообщает нам по корреспонденции «Вскрытое дело в селе Кремлеве», что Федин В. Л. наемную силу имеет и прибегать к нему вынужден, так как в семействе только он трудоспособный, являясь одновременно и председателем поселкового совета. Батраку Чухову А. М. выплачивается все полностью согласно заключенного договора. Хозяйство Федина — середняцкое. Заработок его и земля брата в сельхозналоге учтены.

— Губотдел труда сообщает нам, что агент-вербовщик Куприкова вербовала рабочую силу от губотдела труда. Вся навербованная рабочая сила использована на работах, за исключением кустарей мало-квалифицированных.

— По заметке «Примерный хозяйственник» нам сообщают, что в прошлом году смотритель кузьминского шлюза тов. Измайлович имел стог сена, но огородил его из собственных материалов. Измайловичу предложено в будущем воздержаться от кошения травы в свою пользу.

— На заметку «Атеиста с дьячком с'ютили» (РК—141), губсуд нам ответил, что заявление Сорокина Р. было оставлено нарсудом 8-го участка, Сасовского уезда, без движения правильно, за неоплатой заявления судебными сборами (ст. 81 РПК).

— На заметку «Крупный дубовый лес разрезан на дрова» губККОВ нам сообщает, что Выжелевский СККОВ в дер. Кузино лесоматериала не имел. Лес принадлежит Выжелевскому сельсовету и используется на мосты и другие постройки, из которого часть дана СККОВ на постройку сарая.

— Адм. отдел Южно-Рязанского РИК'а сообщает, что по корреспонденции о гр. Бурлакове из дер. Наумовской, установлено, что он постройку возвел по ордеру.

— Правление РязЦРК на заметку об обслуживании красноармейского лагеря («Р. К» № 167 от 25 июля 29 года), сообщает, что продукты на кухне покрываются от мух марлей и бумагой. Обеды приготовлялись из мяса невысокого качества, доставляемого военведом. Качество сала хорошее. Меню обедов бывает разнообразное. Всякие отбросы и мусор у кухни убираются. Снабжение лагерей дефицитными товарами идет нормально, за исключением единичных случаев перебоя

Земельный суд в связи с районированием

Что нужно знать крестьянину

Проводимое в настоящее время районирование Рязанской губернии вносит существенное изменение в конструкцию земельного суда.

С упразднением действовавших в губернии 57 волостных и 7 уездных земельных комиссий, организуются 27 районных земельных комиссий. На-ряду с этим уничтожается и существовавшая разница в правах волостных и уездных земельных комиссий.

Волостные земельные комиссии могли разбирать дела только по спорам между земельными обществами и отдельными землепользователями: им были неподсудны дела, возникающие при землеустройстве, а также те, в которых участвуют в качестве стороны государственные учреждения и предприятия или общественные организации. Такие дела были подсудны в качестве первой инстанции уездным земельным комиссиям. Теперь же все дела, входившие в компетенцию волостных и уездных комиссий в качестве первой инстанции, будут рассматривать районные земельные комиссии.

В связи с этим организуются они не в том составе, в котором действовали волостные земельные комиссии, т. к. в них вводятся в качестве членов—землеустроитель, агроном и народный судья. Взамен упраздняемой губернской земельной комиссии организуется окружная земельная комиссия, которая в качестве первой инстанции будет разрешать земельные споры по землеустройству или по землепользованию, возникающие между районами. В качестве 2-й инстанции она будет рассматривать жалобы на решения районных земельных комиссий.

Принадлежащие до сих пор губернской земельной комиссии право рассмотрения дел в порядке надзора, в качестве сессии Особой коллегии Высшего Контроля по земельным спорам, переходят к областной земельной комиссии. Последняя будет рассматривать в таком порядке жалобы, на вступившие в законную силу решения и определения нижестоящих земельных комиссий.

Необходимо заметить, что Наркомземом уже **возбуждается вопрос об организации земельных комиссий при сельских советах** в целях приближения земельного суда к населению. В таком случае районные земельные комиссии будут уже второй инстанцией для дел, подсудных сельским земельным комиссиям, а окружные земельные комиссии будут рассматривать такие дела в порядке надзора. Однако, вопрос об этом находится пока лишь в стадии разработки. Нуждающееся же в защите земельного суда население в настоящее время должно обращаться с своими исковыми заявлениями только в свои районные земельные комиссии.

При недовольстве решениями этих комиссий можно в течение 14 дней со дня об'явления решения принести жалобу в окружную земельную комиссию.

Кстати, в виду незнакомства большинства населения с процессуальными нормами земельного суда, следует напомнить, что такие жалобы пишутся на имя окружной комиссии, а подаются в ту же районную земельную комиссию, на решения которой жалобы приносятся. Эта комиссия уже сама направляет жалобу в окружную земельную комиссию вместе с делом.

Не редко жалобщики по своей неосведомленности присылают жалобы непосредственно в вышестоящую комиссию. Последняя вынуждена бывает такие жалобы возвращать или отсылать в низовую инстанцию и таким путем самими же просителями создается затяжка своих дел.

Юридическая неосведомленность тяжущихся приводит к тому, что свои просьбы и жалобы по земельным спорам они оплачивают гербовыми марками, большей частью в 1 рубль, тогда как производство по земельным спорам от оплаты гербовым сбором освобождается. Установленные по таким спорам судебные пошлины гербовыми марками оплачивать нельзя и, таким образом, деньги, уплаченные на покупку гербовых марок, оказываются затраченными непроизводительно.

Районные земельные комиссии уже организованы, губземкомиссия пока продолжает свою работу в качестве сессии Особой Коллегии Высшего Контроля и 22 августа, уже в другом составе приступает к рассмотрению дел, подведомственных окружной земельной комиссии. Областная земельная комиссия организуется во второй половине сентября.

ЯШКИН.

От горкома ВЛКСМ

Предлагается всем нижепоименованным членам и кандидатам ВЛКСМ явиться не позднее двух недель с момента опубликования настоящего извещения в горком ВЛКСМ (ул. Красной армии) на переучет.

Горком ВЛКСМ предупреждает, что все неявившиеся в указанный двухнедельный срок, будут считаться механически выбывшими из союза.

СПИСОК

членов и кандидатов, вызываемых горкомом ВЛКСМ на переучет

Ботанкова Е. К., Ломов И. К., Давыдов В. И., Замятин П. В., Сергеев И. Н., Федотов Б. Н., Молочкин П. Е., Натекин П. И., Емельянов Н. А., Кондратьева И. П., Андреева А. А., Белостин П. Б., Годунова А. М., Корюшев М. И., Васильев М. С., Савин М. Ф., Матишев Д. С., Федоров А. Ф., Карабанов М. В., Балясникова О. М., Демьяхин П. М., Прохоровский М. Е., Кулаков В. А., Гудков В. П., Прохоров М. Е., Вавилов К. И., Жарков И. Е., Львова Е. М., Блащук И. М., Старостин Н. Ф., Рубичев А. Т., Симанова М. К., Попов И. И., Синицын А. Е., Савин В. М., Панкин Б. К., Чимирев В. Ф., Макаров П. П., Куликов К. Г., Чернавский М. А., Годунов Б. М., Гудкова В. Т., Комарова З. В., Григоров Г. В., Митяев В. С., Шаров И. А., Батунов В. М., Митин А. В., Милонов П. С., Михин Н. Т., Мазаев А. В., Москвитин Г. М., Соколов Н. В., Иванова З. А., Рахманина Е. И., Арешин С. М., Кузнецов М. П., Прибыткин К. В., Новосельцев И. Г., Бумагина М. Д., Стонин И. М., Семин Е. И., Кузин Г. А., Федоров Ф. Ф., Радимов А. М., Новиков А. П., Шулва-Морской М. Д., Святых Я. Т., Елисеев Н. Ф., Орлов В. А., Прокофьев А. Б., Рогова А. А., Борицов С. Ф., Ключников А. Е., Цветков А. В., Слепков Н. П., Зорина Е. В., Турбина О. Д., Попова О. Ф., Иванова В. И., Карасев Е. А., Лазарев В. И., Ефремов В. В., Водбольский Г. Л., Цалей В. П., Храмцова М. О., Артемкин А. П., Наумов И. И., Гусев Н. С., Захаров А. П., Клишина П. И., Папушин В. М., Копейкин А. Д., Шагов П. М., Белов В. М., Дворянкин П. А., Курапова М. В., Арсенов К. И., Петров Ф. Г., Трухачев М. И., Карасевич В. К., Секачева О. Д., Яковлев С. Г., Абрамов Г. А., Бербиков И. И., Черкасов А. С., Прокофьев А. Ф., Раздолина М. Г., Касмандинов М. М., Кузнецов И. П., Денисов И. В., Паршин И. И., Кирилин П. В., Федосов П. С., Репников Н. Т., Александров С. М., Ларионов Н. К., Савина З. С., Воробьев Д. В., Улитин А. И., Концов Е. Н., Суров Н. П., Максимова П. М., Бритов Н. С., Бербиков А. Д., Пазельская Е. В., Симакова А. В., Федоров В. С., Трофимов Н. М., Филимонов А. И., Локшин Д., Дьячков И. В., Шишкин Б. Г., Калмыков К. А., Савин С. И., Цирков А. В., Михалев П. И., Лощинин Б. Н., Аленчина О. Г., Скворцов Ф. В., Бородин А. А., Жаров И. Г., Керосев И. П., Голдон П. Т., Сидорова А. С., Сенякина А. К., Кочелько М. И., Гусева О. Ф., Антонов А. Т., Семин П. М., Комогоркин С. В., Коновалов А. А., Самойлов В. С., Никитин В. П., Загоринский А. В., Карпов К. Д., Аникейчев И. И., Никитина Р. И., Кин Т. П., Ворганкина Н. М., Хмелев Ф. А., Сонн И. П., Коверов П. А., Галахов А. П., Григорьев А. Г., Дмитриев И. В., Кирилов К. В., Кованов В. А., Сигалкин И. Д.

ГОРКОМ.

Зам. ответств. редактора Ф. ЧАБРОВ.

ЧТО ЧИТАТЬ О ПРИЗЫВЕ И ОБОРОНЕ

Рекомендательный список литературы для культкомиссий и клубов

Ворошилов К. Е. Оборона СССР 3-е издание (с 27 диаграммами) издание «Военный Вестник» цена 1 руб.

Доклад на IV с'езде советов. Ответы на заданные вопросы. Письменный отчет Наркомвоенмора с'езду. Международная обстановка, рост вооружений в буржуазных странах.

Личный состав армии СССР и т. п. Речь на XV с'езде ВКП(б)—«Вопросы обороны и пятилетка».

Сонов П. Капиталистический заговор против страны советов, стр. 63. Цена 8 к.

Барбюс А. Готовится новая война. Перевод с французского. Из-во ЦК МОПР. Стр. 16. Цена 5 коп.

Предупреждение знаменитого французского писателя о готовящейся войне против СССР. Цифры вооружений капиталистических держав, факты, свидетельствующие о враждебных СССР целях, которых добивается Англия и другие страны.

Литвинов М. М. В борьбе за мир. Советская делегация на 5 сессии комиссии по разоружению. Литиздат НКИД. Стр. 34. Цена 45 к.

Комор И. Помогают ли нам зарубежные рабочие. ГИЗ. Стр. 62. Цена 10 коп.

Как готовятся империалисты к войне против СССР и что делают зарубежные рабочие, чтобы помешать подготовке этой войны.

Ленцер. Враги и друзья Советского Союза. ГИЗ. Стр. 72. Цена 12 коп.

О борьбе мировой буржуазии с Советским Союзом о возможности войны и о подготовке к ней капиталистических государств.

Чаплин. Военная опасность и задачи комсомола. Изд. «Молодая Гвардия». Стр. 64. Цена 12 коп.

Кретов Ф. О. О грядущей войне империалистов против СССР. Изд. «Московский Рабочий». Стр. 127. Цена 55 коп.

Почему война неизбежна. Кто наш главный враг. Когда будет война. Каков характер рбудущей войны.

Воронков В. Англия и ее вооруженные силы. Стр. 72. Цена 16 коп.

Как нам готовиться к будущей войне. Стр. 12. Цена 3 коп.

Из писем читателей

Частник или „Розничник"?

Против «Вознесенской» церкви есть частная лавка, которая торгует довольно бойко. После закрытия магазина ЦРК—эта лавочка здесь единственная, где можно что либо купить. Пользуясь этим, торгаш дерет произвольные цены.

Правлению артели «Розничник» необходимо открыть здесь палатку.

ЗАРЕЧНЫЙ.

Сонная помощь

Обратившись в 6 час. утра в центральную амбулаторию с просьбой оказать помощь моей жене, имевшей признаки отравления, я застал там спящего дежурного врача, который спросонок выслушал меня неохотно и, зевая, написал рецепт на порошки.

Поехать к больной врач отказался, несмотря на то, что и сам он, после рассказанного мною, признал что у жены несомненно отравление.

Нельзя ли таких сонных врачей немного порастолкать!

ПОТЕРПЕВШИЙ.

Горко, обрати внимание!

Подметание улиц в Рязани производится в тот момент, когда уже начинается уличное движение.

Рабочие и служащие, идя на работу, вместо свежего, утреннего воздуха, вынуждены дышать пылью.

Горко необходимо обязать домоуправления подметать улицы в более ранние часы.

ЧЛЕНЫ ГОРСОВЕТА.

СЕМИНАРИЙ ДЛЯ ПРИЗЫВНИКОВ 1907 г. КОМСОМОЛЬЦЕВ И ПАРТИЙЦЕВ

Во вторник, 20 августа, в 6 часов вечера, созываются семинарии для призывников комсомольцев и партийцев в следующих пунктах:

В клубе железнодорожников собираются призывники-комсомольцы и партийцы железнодорожники МКЖД, РУЖД и кожзавода.

В клубе металлистов собираются призывники-комсомольцы и партийцы яч. металлистов, деревообделочников, «Победа Октября», печатники, водники, спиртоводзавода, электростанции.

Во Дворце Труда собираются призывники-комсомольцы советских ячеек.

Секретарям партячеек и комсомольских ячеек предлагается выслать на семинарии всех комсомольцев и партийцев 1907 г.

ГОРКОМ ВКП(б)
ГОРКОМ ВЛКСМ

Гастроли московской оперы с участием А. Пирогова

С 20 августа в летнем советском театре начнутся спектакли московской оперы с участием А. Пирогова. В репертуаре: «Аида», «Кармен», «Евгений Онегин», «Пиковая дама», «Борис Годунов», «Демон», «Русалка», «Травиата», «Фауст», «Мазепа».

Спектакли продолжатся до 1 сентября. Оркестр и балет—московский.

РЕПЕРТУАР ДЛЯ ДРАМКРУЖКОВ И ЖИВЫХ ГАЗЕТ

Красная армия в быту и учебе

1) «Кто важнее, кто нужнее», — спортивно-театральное представление для комсомольских клубов. Всев. Курдюмова, изд-во «Красная Звезда». Москва, 1925 г., стр. 61, цена 80 к.

2) «Кто лучше»—буфонада в одном действии. Сергея Городецкого и Всев. Курдюмова. «Красная Звезда». Красноармейский театр. Выпуск 1-й. Москва, 1924 г., стр. 21, цена не обозначена, тираж 5.000 экз.

3) «Красноармейский театр»—сборник материалов для сцены, составил А. Медведкин. Одобрено агитпропотделом ПУР'а. «Военный Вестник». Москва, 1927 г., тираж 3.000, стр. 95, цена 80 к. Из него можно использовать следующие пьесы: «Военкория», «Волшебники», «На военную ногу», «Наш тир».

4) Сборник к юбилею Красной армии».—Составлен Центральным Домом Искусства в деревне, им. В. Д. Поленова, издание «Военный Вестник», Москва, 1928 года.

5) «Тысяча марок»—драма в одном действии, Градова: напечатана там же.

6) «Комдив на час»—одноактный водевиль из красноармейской жизни Гранова и Делова, напечатанный там же.

7) «Обстрел»—стенгазета-лубок, в котором высмеиваются недочеты красноармейского быта—напечатана там же.

8) «Веселый подвох»—водевиль в одном действии, с пением и танцами, Анушкина, Гранова и Делова, на тему о задачах отпускника в деревне—напечатана там же.

9) «Парад-смычка» — взаимодействие всех родов оружия в деле защиты СССР. Из всех этих номеров можно составить комбинированный вечер и, поскольку каждый из них имеет свою особую тему, в целом они дадут изображение вопросов, связанных с Красной армией. Желательно к участию в художественной части вечера привлечь кружки подшефной воинской части с тем, чтобы ими были показаны отдельные инсценировки из быта части или вообще на военную тему.

Клубы, которые по каким-либо причинам не могут приготовить к этому вечеру специальные постановки, должны использовать свой старый репертуар из пьес «Красная армия в гражданской войне» или «О борьбе Красной армии» («Амба», «Бронепоезд», «Вихри», «Власть», «Голгофа», «Красная армия», «Город в кольце», «Под пятикрылой звездой», «Луна слева», «Любовь Яровая», «Мятеж», «Шторм» и «Малиновое варенье».

СУД и БЫТ

Враги колхоза

Колхоз «Красный луч» в селе Ермолове (быв. Касимовского уезда), организовался прошлой осенью из 4-х хозяйств. Инициаторами и первыми его членами были местные партийцы и кандидаты партии.

К весне «Красный луч» разросся в 20 хозяйств, с количеством членов до 90 чел.

Еще с зимы, когда возник разговор об отводе колхозникам участка земли, в селе заворошилась зажиточная верхушка крестьянства.

В то время население не успело еще опомниться от страха, который нагнала шайка местных хулиганов, носившая название «Почечуевщины», по фамилии главаря Сергея Почечуева, высланного по приговору суда в Нарымский край.

Одним из главных противников колхоза был кулак Федор Воронов. Опасаясь выступать сам, он завербовал, в качестве проводника кулацких идей, своего зятя Василия Почечуева (брата высланного хулигана). Василий стал действовать открыто: в избе, на улице, на собраниях он ораторствовал, ожесточенно «критикуя» колхоз.

За одно с сыном работал и старик Федор Почечуев.

Зажиточный крестьянин Михаил Журавлев был четвертым антиколхозником. За ним следовал церковный староста Николай Балашов (проживающий в соседней деревне, «Завод Унжа»). Этот даже в церкви агитировал против отвода земли колхозу.

К этим «акулам» присоединился исключенный из партии за пьянство Дмитрий Хохлов.

Группа осталых крестьян, особенно женщины легко поддались кулацкой агитации.

На селе стало неспокойно. Колхозники почувствовали себя в враждебном окружении. Их встречали насмешками. По вечерам женщины боялись показаться на улицу. Ложились спать не раздеваясь.

Однажды колхозники написали о Василие Почечуеве в стенгазете. Тот пришел в ярость, и стенгазета была сорвана со стены.

По селу ходили обычные кулацкие слухи: «колхозникам будут выдавать по 1/4 фунта хлеба, имущество у них отберут. Колхозники превратятся в рабов и на их шее будут сидеть лодыри».

На одном из собраний колхозники решили просить Елатомский вик об отводе им в одном участке земли. Протокол собрания направили в ВИК. Последний предложил обществу крестьян с. Ермолова выбрать уполномоченных, чтобы с ними решить вопрос об отводе земли колхозу.

Под влиянием кулацких напевов, общество выбрало... Василия Почечуева и Михаила Журавлева. Явившись в ВИК, эти уполномоченные заявили:

— Не давать земли колхозу.

ВИК не согласился с ними. Вернувшись в Ермолово, Почечуев и Журавлев созвали собрание и снова «агитнули»:

— Земли не давать:

Ослепленное собрание так и решило.

1-го июня из волости приехал землеустроитель и на общем собрании просил крестьян выбрать уполномоченных, чтобы выделить участок земли для колхоза.

Собрание тянулось 2 дня. Но уполномоченных так и не выбрали.

Председательствовал на собрании уполномоченный землеобщества Михаил Бармыков, секретарем был Хохлов.

Бармыков поддерживал... кулацкую политику. Он подшучивал:

— Ну бабы, кто в колхоз? Им надо «Миткулы» или «Кулаково»—отвести.

Это самые неудобные земли в районе.

Вместе с Хохловым и прочей кулацкой сворой он уговаривал крестьян не давать земли колхозу и не выбирать уполномоченных.

Участок, намеченный к выделению для колхозников частью захватывал землю, принадлежащую обществу крестьян д. Завод Унжа.

Церковный староста Балашов требовал то-же, что и остальные душители колхоза.

После этого антиколхозники весь огонь агитации направили на «баб». Вечерами они обходили все завалинки.

— Идите бабы в поле. Не давайте землю мерить. Вам бояться нечего, вас не посадят.

Федор Почечуев распространялся на эту же тему при народе. 3 июня землеустроитель вместе с колхозниками вышел в поле. А следом за ними туда хлынула толпа крестьянок. Собралось более 100 человек. Руководили толпой «женорганизаторы»: Анна и Евдокия Майоровы, Татьяна Мотасова, Анна Кривова, Варвара Дюкина и Лукерья Феклушина.

Колхозница Погодина держала колышки. Землеустроитель брал их у нее из рук и забивал.

— Бросай работу!! закричала толпа, осыпая их нецензурной бранью.

Колышки у Погодиной вырвали. Работа прекратилась.

9-го июня землеустроитель снова вышел в поле. На этот раз толпа женщин осмелела. Они наступали на измерительную ленту и даже угрожали:

— В реку землемера бросить!—К «бабам» присоединилась группа подростков, которых сорганизовал хулиган-гармонист Павел Журавлев.

Подростки подстрекали:

— Не давай мерить!

Собрав инструменты, землеустроитель пошел к селу. В след ему свистали и улюлюкали женщины, а Журавлев наяривал на гармонике марш.

Такой процессией они двигались до самого села...

Землю колхозу отвели лишь после того, как была арестована головка антиколхозников.

ПРИГОВОР

Окрсуд, под председательством тов. Хотинского, приговорил: Ф. А. Воронова, В. Ф. и Ф. Ф. Почечуевых, М. В. и П. Ф. Журавлевых, Н. Ф. Балашова и Д. А. Хохлова—к 1 году лишения свободы, А. М. и Е. Т. Майоровых, Т. Е. Мотасову А. П. Кривову, В. М. Дюкину и А. П. Феклушину к 3 мес. лишения свободы, с заменой всем принудительными работами на те же сроки.

Имея в виду, что женщины совершили преступление по темноте, неграмотности и под влиянием провокации Балашова и др., что Федор Почечуев—инвалид а Хохлов попал в антисоветскую группу случайно, не отдавая себе полного отчета в том, что играет на руку кулакм,—окрсуд решил считать для них принудительные работы условными, с испытательным сроком в 2 года.

В виде дополнительной меры социальной защиты, окрсуд приговорил к штрафу: Воронова—на 250 руб. и Балашова—на 200 руб.

Кроме того окрсуд определил отстранить от должности уполномоченного земобщества Михаила Бармыкова, возбудив против него уголовное преследование, как одного из руководителей антисоветской группы в селе Ермакове.

Л. С.

Курс облигаций госзаймов

(Включая текущ. куп.)

На 17 августа 1929 г.

Наименование займов	Покуп.	Прод.
I-й выигр. 22 г. в 5 р.	4-86½	— —
Беспроц. 26 г. в 100 р.	129—	131—
10% выиг. 27 г. в 25 р.	26-29	26-39
6% индуст. 27 г. в 25 р.	26—	26-10
III-й крест. 27 г. в 5 р.	5-01½	— —
II-й % рент. 27 г. в 100 р.	105-08	105-13
I-й заем инд % % выиг.	26-67	26-77
II-й инд. беспроц. выиг.	25-57	25-67
Сертиф. сберкассы в 5 р.	6-12	6-14
Госуд. 2% заем 1927 г.	102-53	— —
выигр. заем 1929 г.	101-15	101-55
З. У. К. Х.	10-64	10-68

19 августа пленум горкома ВЛКСМ

19-го августа, в 6 час. вечера, в здании Колонного зала назначается расширенный пленум городского комитета комсомола.

На пленум должны явиться члены и кандидаты пленума, члены ревизионной комиссии, весь комсомольский актив, партприкрепленные и партхозяйственники.

ПОВЕСТКА ДНЯ: 1) отчет горкома—докладчик ГРИГОРОВИЧ. 2) о проведении городской и районной конференции,—докладчик СТРОГОНОВ.

БЮРО ГОРКОМА.

* * *

МК ВЛКСМ извещает всех отобранных кандидатов в военно-морские школы, посланных укомами ВЛКСМ, что они обязаны явиться 19-го августа с. г. к 12 час. дня в МК, комната № 9, для получения командировок в Ленинград, куда нужно прибыть 20-го августа.

В Москву приезжать со всеми вещами. Проезд до Москвы и содержание до 2-го сентября за свой счет.

МК ВЛКСМ.

Всем комсомольцам

В воскресенье, к 8 час. утра все комсомольцы, имеющие костюмы юнгштурма, должны явиться к дому Красной армии для проводов призывников морского пункта.

ГОРКОМ ВЛКСМ.

Куда пойти

КОЛОННЫЙ ЗАЛ.—«Трубка коммунара».

КИНО «ЭКРАН». — «Невеста боксера».

НОВЫЙ ЛЕТНИЙ СОВЕТСКИЙ ТЕАТР
СЕГОДНЯ 17-го августа 1929 ГОДА
ПРЕДПОСЛЕДНИЙ СПЕКТАКЛЬ
ПРЕКРАСНАЯ ЕЛЕНА
Оперетта в 3-х действиях
ЗАВТРА 18-го АВГУСТА 1929 ГОДА
УТРОМ ДЛЯ ДЕТЕЙ И ВЗРОСЛЫХ
БАГДАДСКИЙ ВОР
ВЕЧЕРОМ РОЗ-МАРИ

Д-р ЧЕРНОБАЕВ А. И.
Кожные и венерич. болезни. СИФИЛИС.
Принимаю мужчине ежедневно от 9½ до 1 час. дня и от 5 до 8 ч. веч., по ВОСКРЕСЕНЬЯМ от 10 до 1 час. дня.
АДРЕС: 1-ая Пролетарская ул. (б. М.-Мещанская), дом Дудакова, № 21 (от Хлебной налево 5-й дом)

Торги на лошадь
Рязанская обувная фабрика «Победа Октября» об'являет торги 17-го августа с. г. в 10 час. утра во дворе ф-ки на 1 лошадь (конь) гнедой масти 5 лет.
Осмотр в день торгов на месте.
Директор фабрики НОВЫЙ.
№ 999.

ГРАВЕР В. ПИНЕС
специальная мастерская медных и каучуковых печатей и штемпелей г. Рязань, Селезневская, 16.
Существует с 1901 года.
№ 901.

Гублит № 13778 16-VIII—28 г. Заказ № 3286. Рязгостипография Совплощадь.

Пролетарии всех стран, соединяйтесь!

ЦЕНА ОТДЕЛЬНОГО НОМЕРА 5 коп.

РАБОЧИЙ КЛИЧ

Ежедневная газета Рязанского Губернского Комитета ВКП(б), Губисполкома и Губпрофсовета.

Адрес редакции и главной конторы: РЯЗАНЬ, Советская площадь

Телефон РЕДАКЦИИ 414
Телефон КОНТОРЫ 163

ГОД ИЗДАНИЯ 12-й

ПОДПИСНАЯ ПЛАТА

	На 1 м.	На 3 м.	На 6 м.
„Раб. Клич" без прил. для учр. и организ.	1—80	3—80	6 р.
„Раб. Клич" без прил. для членов профсоюз. и крестьян	60 к.	1—50	3—60

ЦЕНА НА ОБ'ЯВЛЕНИЯ:
МЕСТНЫЕ:
1 стр. нонпарели позади текста 25 к.
ИНОГОРОДНИЕ:
1 стр. нонпарели позади текста. 40 к.
При многократном печатании скидка.
Мелкие об'явления . . . . . 1 р.
Об'явления об утере документов: с членов профсоюзов и крестьян—75 к. за два документа, а свыше—по 35 к. за каждый документ.
Подписка принимается в главной конторе и во всех почтовых предприятиях

№ 188 Воскресенье, 18 августа 1929 г. № 188

Жестокая расправа с матросами крейсера „Вальдек Руссо"

ПАРИЖ, 16 августа.—«Юманите» писало, что на крейсере «Вальдек Руссо», направлявшемся в Китай, вспыхнула эпидемия вследствие жары, изнурительной работы и плохого питания. На этой почве возникли среди экипажа волнения, жестоко подавленные.

Эти сообщения французским морским министром опровергаются, ввиду чего газета спрашивает, верно ли, что на крейсере умерли 33 матроса, что 200 матросов присуждены к тюремному заключению на сроки от 2-х месяцев до 2-х лет. Обо всем этом сообщалось в особых об'явлениях, вывешенных в Цейлонском порту, однако, правительственное опровержение обо всем этом умалчивает, в чем «Юманите» усматривает подтверждение своей информации.

Крестьяне на оборону страны

МАРИУПОЛЬ, 16 августа.—Крестьяне с. Бугас, Октябрьского района единогласно постановили коллективно внести 8½ тонн хлеба на постройку эскадрильи «Незаможник».

Крестьяне многих сел Первомайского района постановили внести по 16 килограмм хлеба на оборону страны.

Советское правительство сумеет добиться своих прав

Прошло больше месяца со времени захвата КВЖД гоминдановскими властями контрреволюционного Китая. Уже можно подвести некоторые итоги. Захват дороги подготовлялся давно. Китайские газеты и журналы уже с апреля совершенно открыто писали о предстоящем захвате дороги. Мин. ин. дел нанкинского правительства уже шестого июня заявил представителям иностранной печати, что национальное правительство примет меры решительного характера по отношению к СССР.

Агентство Рейтора опубликовало 11-го июня официальное сообщение о заседании ЦК гоминдана, прямо указывавшее, что «лидеры национального правительства полагают, что раньше, чем возобновить дипломатические сношения с Москвой, Россия должна дать согласие на два условия, а именно: 1) возвращение КВЖД». Планы нанкинского правительства КВЖД; 2) роспуск профсоюзов на тельства были известны империалистическим державам.

Они знали о подготовке Нанкином и Мукденом авантюры. Они не только не удержали Нанкин от авантюры, но прямо подстрекали к ней. Американский министр иностранных дел Стимсон выступает, как «миротворец», как «посредник», привлекая к этому делу Францию и не привлекая Японию. Этим он подчеркивает, что САСШ не признают «специальных интересов и прав» Японии в Манчжурии.

Франция поддерживает выступление САСШ, но в то же время она пред'являет свои претензии на дорогу. Ведь в свое время французская дипломатия заявила протест против соглашения между СССР и Китаем по поводу КВЖД, ссылаясь на какие-то мифические права Франции на эту дорогу. А Стимсон после того, как наше правительство отклонило его предложение о посредничестве, уже в довольно ясной форме предлагает интернационализацию дороги, т. е. передачу КВЖД международному концерну банков.

Стало совершенно очевидным, что речь идет в общем не о том, чтобы КВЖД перешла в руки мукденской или нанкинской группы; речь идет только о том, чтобы КВЖД перешла в руки американского, французского капитала или же превратилась в собственность международного концерна. Или восстановление статус кво, разрешение вопроса о судьбах дороги Советским Союзом и Китаем без участия третьих государств, или переход дороги к империалистам. Именно так поставлен вопрос.

Не так давно СССР подписал договор с Китаем, который уничтожил все прежние неравные договоры, заключенные между царской Россией и Китаем, в котором СССР отказался от экстерриториальности, от консульской юрисдикции, от боксерской контрибуции, от контроля над таможнями и т. д. Этот договор восстановил суверенитет Китая в так называемой полосе отчуждения КВ ж. д. и создал совместное управление КВЖД.

Нанкин и Мукден нарушили этот договор. СССР отстаивает его и тем самым защищает права и интересы китайского народа. Наше правительство не допустит, чтобы мукденские или нанкинские генералы передали дорогу империалистам. Однако, захват КВЖД обострил не только борьбу между империалистами за власть, влияние и экономические позиции в Китае.

Между Мукденом и Нанкином также идет борьба не за КВЖД, а за то, кто именно, — Мукден или Нанкин должен получить мзду за передачу дороги империалистам. Этот конфликт между Нанкином и Мукденом наглядно иллюстрирует, насколько «об'единен» Китай, насколько осуществлены заветы Сун Ят-сена. Китай гоминдановской контрреволюции не получил от империалистов даже отмены экстерриториальности за то, что, предав заветы своего собственного вождя и основателя, стал орудием в руках империализма против СССР.

Широкие массы китайского народа еще раз нагляднейшим образом убедились, что СССР был единственной страной, отменивший добровольно не только экстерриториальность, но и все неравные договоры. Не на них, не на рабочих и крестьян опирается Нанкин в своей борьбе против СССР. Он опирается на буржуазию, на реакционных помещиков, на наемные войска и на русских белогвардейцев.

Русские белогвардейцы в Китае—отбросы из отбросов даже контрреволюционной эмиграции являются наиболее активным элементом в борьбе Нанкина и Мукдена против СССР. Именно поэтому заявление тов. Карахана подчеркивает, что нанкинское и мукденское правительства несут полную ответственность и за действия белогвардейских бандитов на КВЖД.

Политика нашего правительства ясна и тверда. Рабочие, крестьяне, все трудящиеся массы нашей страны, как один человек, поддерживают его. Пролетариат Китая неоднократно демонстрировал свою солидарность с СССР во время кризиса. Разрыв торговых сношений, прекращение закупок чая, развал дороги и вызванный им паралич экономической жизни Северной Манчжурии, разоблачение империалистических замыслов относительно «интернационализации» КВЖД действуют отрезвляюще даже на некоторые слои китайской буржуазии.

А если белогвардейцы или китайские генералы решатся еще на какие либо авантюристские действия, Дальне-восточная особая армия покажет им, что нельзя безнаказанно посягать на советские границы.

Советское правительство сумеет добиться своих прав.

ПЕРВАЯ ОКРУЖНАЯ ПАРТКОНФЕРЕНЦИЯ

30 августа 1929 года созывается 1-ая Рязанская окружная конференция ВКП(б).

ПОВЕСТКА ДНЯ:

1. Очередные задачи Московской областной партийной организации в связи с районированием.
2. Доклад оргбюро округа.
3. Выборы окружных парторганов и делегатов на областную партконференцию.

Секретарь оргбюро округа ТИМОФЕЕВ.

Сегодня первая Рязанская райпартконференция железнодорожного узла

Сегодня, в 10 часов утра, в клубе Моск.-Каз. жел. дор. созывается первая Рязанская партийная конференция жел. дор. узла.

ПОВЕСТКА ДНЯ:

1) Очередные задачи окружной парторганизации (докл. тов. Тимофеев).
2) Выборы Р.К.

Регистрация с 9-ти часов утра в зимнем помещ. клуба.

Секретарям ячеек ВКП (б) прибыть в горком за получением мандатов, выдача производится с 16 августа с.-г.

ОРГКОМИССИЯ.

За разоблачение погромов—тюрьма

КИЕВ, 16 августа. — Редактор ковенской еврейской газеты «Игише Штимме» оштрафован на 500 лит и приговорен к 1 месяцу тюрьмы за помещение сведений о массовом избиении евреев в Ковно 1-го и 2-го августа.

Номер «Берлинер-Тагеблатт», в котором помещена статья об избиении, был конфискован литовской полицией немедленно после его доставки в газетные киоски.

СОБЕРИ И СДАЙ ВОВРЕМЯ ХЛЕБ И ЗЛИШКИ ГОСУДАРСТВУ.



РЕВОЛЮЦИОННОЕ СТУДЕНЧЕСТВО ГЕРМАНИИ КЛЯНЕТСЯ В ВЕРНОСТИ СОВЕТСКОМУ СОЮЗУ

БЕРЛИН, 16 августа.—По инициативе берлинской организации красного студенчества в Рейнсберге (Бранденбург) состоялась конференция всех студенческих группировок Германии, стоящих на почве революционного социализма. Конференция приняла резолюцию, в которой клянется в верности Советскому Союзу и пролетарской революции Германии и призывает к борьбе против фашизма в высшей школе и против социал-демократии, которая расчищает ему путь.

Китайские банды у советских границ
Дальневосточная армия—на страже

Будем готовы к защите октябрьских завоеваний

Дерзкий налет хунхузов на нашу территорию

ХАБАРОВСК, 15.—В ночь на 11 августа хунхузы, перейдя границу, совершили дерзкий налет на села Невское и Ильинка. Хунхузы увели 10 лошадей.

Смертельно ранена крестьянка. Она была доставлена в больницу, где умерла. Озлобленные налетом крестьяне, организовали охрану.

Советские сотрудники содержатся в тюрьме при особом режиме

ЧИТА. Прибывшие из Харбина сообщают, что 39 арестованных в консульстве советских граждан в знак протеста против тяжелых условий содержания в тюрьме и запрещения свиданий и передач об'явили голодовку. Голодовка продолжалась 2 дня. Затем арестованных посетил германский консул, после чего режим по отношению к арестованным был изменен. Прокурор, которому передали дело арестованных не разрешил прием передач, свидания с родственниками и отправку писем. В местной белогвардейской газете появилась заметка о том, что арестованным, вероятно, обвинение пред'явлено не будет, так как нет состава преступления.

Пожары в Хабаровске
Концентрация китайских войск продолжается

ХАБАРОВСК. — Из Харбина сообщают, что в городе произошло 3 пожара. Продолжается концентрация китайских войск. Китайское командование пытается массовыми расстрелами бороться с непрекращающимся дезертирством. Выселяемые служащие и рабочие дороги с семьями без всяких средств направляются на нашу границу пешком.

Генерал Лин Чжен-тон назначен начальником штаба по охране Харбина. В приказе генерала говорится, что «неблагонадежный элемент» будет немедленно арестовываться и строго наказываться. Приказ этот имеет в виду советских рабочих и служащих дороги.

Коммерсантом приказывается вести нормальную коммерческую деятельность. Приказ вызывает насмешки и иронию, т.-к. беспорядки в Харбине творятся войсками и полицией, которые совершенно вышли из подчинения.

Франция отправляет военные суда на Дальний Восток

ПАРИЖ, 16 августа.—«Юманите» призывает моряков и рабочих требовать немедленного возвращения в порты военных судов, отправленных на Дальний Восток, с целью подавления колониальных народов, борющихся за свою независимость и с целью нападения на СССР.

Коммунист Дорио внес в палату депутатов запрос о причинах отправки военных судов на Дальний Восток и также о кровавых репрессиях против моряков крейсера «Вальдек Руссо» имевших место после захода крейсера в Коломбо (на Цейлоне).

Закончено формирование белогвардейских частей

ЧИТА.—Прибывшие из Харбина рассказывают, что в пригородах в Затоне и городе спешно закончено формирование белогвардейских частей. В отряд вошло много фашистской молодежи и белогвардейцев, служивших на разных предприятиях. Части отправляются преимущественно к манчжурской границе.

Деловой подход

КВЖД разворовывается китайскими генералами
Развал достиг катастрофических размеров.
(Из газет)

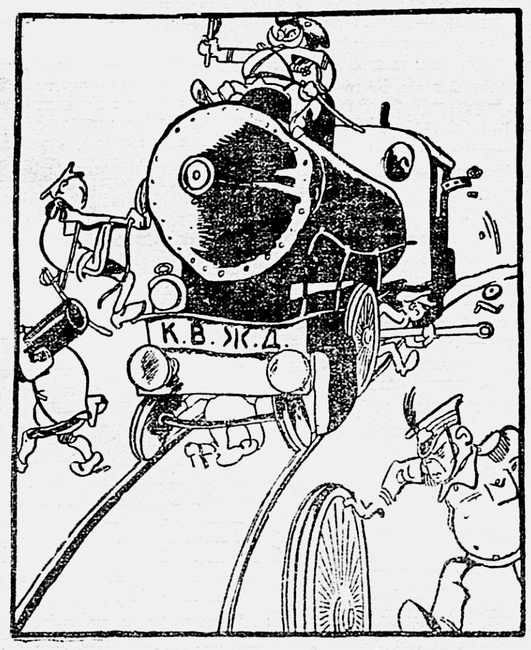

Детальный разбор дел на КВжд

Освобождаемся от зависимости заграницы

ХАРЬКОВ, 16 августа.—На заводе «Серп и Молот» произведена закладка нового цеха по выработке крупных тракторных молотилок, которые до сих пор ввозились из-за границы. Строительство обойдется в 2 миллиона рублей. Цех будет готов к осени будущего года. Новый цех будет полностью механизирован и будет ежегодно выпускать 13.000 тракторных молотилок, в первый же год будет выпущено 6—7 тыс. молотилок. Себестоимость молотилки предполагается снизить с 2.200 до 1.400 руб.

Харьковский пролетариат протестует против зверств румынских властей

ХАРЬКОВ.—На общегородском собрании единогласно принятой резолюцией харьковский пролетариат решительно протестует против зверств румынских властей и призывает трудящихся всех стран поднять свой голос протеста. Резолюции протеста вынесли рабочие паровозного завода, фабрики «Красная Нить», донецких ж. д., литейного завода и других.

Со всего света

— По официальным германским данным, в Рейнской области 63.000 оккупационных войск. Из этого числа французов 51.300, англичан 6.200 и бельгийцев 5.500.

— Стокгольмская «Свенска Моргенблад» сообщает, что автор нашумевшей книги «На западе без перемен» немец Ремарк получит в этом году одну из нобелевских премий — либо по литературе, либо т. н. премию мира.

— На дивизионных маневрах итальянской армии в Южном Тироле присутствует специальная французская миссия во главе с ген. Гуро.

— Французское правительство построит в Нью-Йорке небоскреб в 65 этажей. Это здание задумано как французский культурный и политический центр в САСШ.

— Бывший директор английской воздушной кампании «Империаль Эйруэйс» Геддес предсказывает, что в ближайшем будущем начнет функционировать воздушное сообщение между Англией и Канадой, через Фарейские острова, Исландию, Гренландию и Лабрадор.

3 ЗАЕМ ИНДУСТРИАЛИЗАЦИИ
ФАБРИКИ, ЗАВОДЫ, ДЕРЕВНИ, СЕЛА, РАЙОНЫ!
включайтесь в соревнование по реализации займа
Реализовали 30 проц. задания, реализуем 100

Размещение займа по округу
На 15 августа подписка дала 1.804 тысячи рублей

Общая подписка на 3-й заем индустриализации в нашем округе на 15 августа выражается в сумме 1.804.000 руб. Из них на Рязань падает 831.195 р.

Отдельные районы дали:
— 162.000 р., Михайлов—99.000руб., Тума — 82.000 р., Спас-Клеп Касимов — 170.000 р., Сасовоики—72.000 р., Ряжск — 66.000 руб. и т. д.

Средства эти приходятся почти исключительно на коллективы рабочих и служащих. Среди крестьянского населения размещено займа лишь на 64.505 руб.

Плохо обстоит дело с оформлением подписки на заем и среди организованного населения. Большинство коллективов еще не дали заявок в госкредитные учреждения о займе и не приступили к отчислениям установленных взносов.

Работу эту нужно оживить в срочном порядке.

Крестьяне равняются по рабочим
Берите пример с с. Байдики

В селе Байдики, Захарьевского района, после проведения массовой агитации за 3-й заем — подписка сразу развернулась.

За три дня силами четырех работников оформлена подписка крестьян на 1.550 руб. и служащих—на 625 руб. (двухмесячный заработок). Эта подписка уже составляет 31 проц. задания. Сдано досрочно сельхозналога на 119 руб., причем только 5 руб. сданы облигациями крестьянского займа.

Распространение займа идет путем обхода изб. Из 180 дворов только 7 отказались от подписки. Бедняки подписываются на 5—10 руб., а середняки на 10—20 руб. В среднем приходится по 9 руб. на каждый двор.

Маленький фельетон
ЛЯПНУЛ

Как-то раз у нас в читальне
Про заем «индустриальный»
Завязался разговор.
Был тут дедушка Егор.
Ну, сперва сидел у печи,
Ни словечка не перечил.
Похвалил Иван заем:
Мол, большая польза в нем!
Но когда сказал Данила:
«В займе есть большая сила.
Мы промышленность страны
Займом тем поднять должны,
Чтоб к буржуям растреклятым
Не ходить за фабрикатом»,—
Тут вдруг дедушка Егор
И пустился на задор.
«Тот заем крестьянам дальний,
Потому он «дустриальный»...
Как хожу я за сохой—
Мне промышленность на кой?».
Лишь сказал—пошла потеха,
Покатились все со смеха.
Ванька вопит: «А штаны
Те, седому, не нужны?».
Прицепился и Даниила:
«Жнейка, сейка, молотилка!»...
Дед отвел в сторонку взгляд:
«Ладно... Ляпнул... Виноват!»...

ДИЗЗ.

Полным ходом

Реализация 3-го займа по депо Рязань М.-К. ж. д. подходит к концу.

Подпиской охвачено 85 проц. рабочих и служащих. Не подписались еще только находящиеся в отпуску и больные.

На 14 августа сумма подписки достигла 78.545 руб. В среднем на одного подписчика приходится 87 руб.

При разбивке подписной суммы по цехам, получается следующее: в среднем на одного машиниста — 129—06, п/машиниста — 107—00, кочегара и смазчика — 90 руб., текущий и средний ремонт — 75 руб., вагонный отдел — 70 руб., штатные—83 руб. и контора—85 руб.

Необходимо отметить, что вся подписка на заем проходит оживленно. Рабочие не забывают о соревновании с Сельмашем и охотно подписываются.

Сумма подписки растет с каждым часом. Паровозные бригады на общем собрании постановили реализовать заем в самый короткий срок, подписавшись не менее чем на месячную зарплату, и просят правительство о наименовании всех фабрик и заводов, построенных на средства займа «Днем индустриализации 6 августа».

АКЖЕ В.

ВЫПОЛНИМ ОБЯЗАТЕЛЬСТВО

Трудящиеся нашего округа, в ответ на провокацию китайских милитаристов, в ответ на посягательство на октябрьские завоевания со стороны империалистов, заверили советское правительство в полной готовности к преодолению всех возможных трудностей на пути выполнения плана великих работ.

С фабрик и заводов, из сел и деревень льется в редакцию поток резолюций и писем от рабочих и крестьян говорящих об одном—готовы крепить оборону страны, все силы и средства на социалистическое строительство.

По требованию рабочих и крестьян советское правительство выпустило 3 заем индустриализации, который был горячо подхвачен широкими массами трудящихся.

По Рязанскому округу на 15 августа реализовано на 1.803.856 руб. или 30 процентов от задания. Из этой суммы деревня дала только 64.505 руб. Крестьяне отстают от рабочих. Рабочие подписываются на месячный и двухмесячный заработок. Рабочие отдают на дело индустриализации все возможное.

Крестьяне должны итти вместе с рабочими, в ногу с пролетариатом.

Крестьянам не следует забывать об Октябрьских завоеваниях. Благодаря Октябрьской революции крестьяне получили земли от помещиков 31.700 тыс. гек., от церквей и монастырей 1.800 тыс. гк., от казны 13.000.000 гк. и т. д. А сколько других побед принесла им Октябрьская революция!

Пятилетним планом социалистического строительства намечены большие работы по переустройству сельского хозяйства. Отпускаются колоссальные средства на ускоренный рост сельского хозяйства, на улучшение материального и бытового положения бедняцко-середняцких масс. Для того чтобы, осуществить это советскому правительству нужна полная поддержка рабочих и крестьян и в первую очередь вот теперь по реализации займа.

Необходимо сейчас же шире развернуть соревнование между фабриками, коллективами и районами. Надо от индивидуальных вызовов перейти к коллективным.

Сейчас мы наблюдаем такое положение, когда отдельные коллективы рабочих и служащих идут далеко впереди других, когда часть районов нашего округа уже выполнили задание по займу полностью и продолжают работу дальше, многие районы плетутся в хвосте.

Тумский и Михайловский районы выполнили на 103 проц., Сасовский 28,8, Касимовский—75,3, Спас-Клепиковский—84,7, Сараевский—83,3 процента.

За ними успешно подтягиваются—Северо-Рязанский—68 проц., Елатомский 63 проц., Кадомский 60,8 проц., Сапожковский 52 проц. и Ряжский 51,2 процента. Совершенно слабо идет подписка в районах: Пителинском—3,6 проц., Ермишинском—8 проц., Ерахтурском 17 проц. Захаровском 12 процентов, Шиловском 14 проц., Спасском 18.6 процента. Так же отстали в подписке районы Южно-Рязанский—31,7 проц. Старожиловский 26,1 проц. Ал.-Невский 30,7 проц., Кораблинский 41 процент. Как видим особенно слабо идет подписка в чисто крестьянских районах. Об'ясняется это неорганизованностью, слабостью работы, а подчас и бездеятельностью местных низовых партийных советских организаций.

В стороне от займа стоят профсоюзные организации на селе. Их работа в деревне совсем не чувствуется. От них сельсоветам ни помощи, ни руководства.

Созданным при сельсоветах комиссиям содействия госкредиту необходимо мобилизовать общественность и советский аппарат для содействия займу, проводить широкую агитацию, изыскать, исходя из местных условий, наилучшие способы привлечения населения к покупке облигаций.

Колхозники обязаны явиться первыми подписчиками и застрельщиками в этом деле.

Кооперация—единственная хозяйственная организация, наиболее тесно связанная с крестьянским населением. Среди кооперированного населения размещать заем должны в первую очередь кооперативы, это лежит на их обязанности.

Метод социалистического соревнования требует дальнейшего внедрения займа в городах и особенно в деревне.

Мы должны выполнить обещание!
Мы должны дать взаймы государству!
Мы должны выполнить и выполним пятилетний план социалистического строительства!
Коллективы, рабочих и служащих!
Райисполкомы, и сельсоветы! включайтесь через «Рабочий Клич» в соревнование по реализации 3-го займа.

Ждем коллективных вызовов.

УПОРНО ПРЕОДОЛЕВАЙТЕ СОПРОТИВЛЕНИЕ
оппортунистических элементов

Жизнь жестоко посмеялась над правым оппортунистами. Правильность генеральной линии партии доказана теми хозяйственно-политическими процессами, которые происходят на наших глазах во всех областях нашего строительства. В частности, успешность весенней посевной кампании и мобилизация массовой крестьянской общественности вокруг задачи под'ема и развернутой массовой коллективизации сельского хозяйства является бесспорным свидетельством укрепления союза рабочего класса с крестьянством на пути социалистического строительства.

Факты, однако, показывают, что к успехам социалистического строительства правые оппортунисты слепы и глухи. С редкой настойчивостью идеологи правой оппозиции продолжают твердить, что линия партии гибельна, что крестьянство не идет за рабочим классом, что секрет «спасения» революции в руках правых элементов.

В области промышленного строительства правые оппортунисты упорно «не видят» бесспорнейших доказательств верности генеральной линии партии. Темпы промышленного строительства, за третий квартал текущего хозяйственного года превысили намеченные планы. А плановые расчеты на 1929—30 год и на все последующие годы пятилетки должны уже быть пересмотрены и расширены в связи с введением непрерывной рабочей недели, в связи с развертыванием неисчерпаемых резервов и источников, кроющихся в творческой инициативе широчайших масс рабочего класса.

Правые элементы вовсе не склонны признать свои ошибки и, настаивая на них, пытаются в практической работе затормозить темпы социалистической реконструкции. Это особенно заметно на таком крупнейшем вопросе, как переход к непрерывной производственной неделе. Правые элементы явно тормозят это важнейшее мероприятие, глуша инициативу рабочих масс.

Руководитель Наркомтруда тов. Угланов считает, видимо, более важным выдумывать и усложнять препятствия, стоящие на пути введения непрерывной производственной недели, чем мобилизовать все силы для преодоления трудностей и препятствий и быстрого разрешения этой задачи, имеющей важное значение для дальнейшего темпа реконструкции. Это несомненно стоит в тесной связи с глубоким неверием правой оппозиции в силы и в революционную инициативу рабочего класса. Ведь не так давно на всесоюзной конференции комсомола, тов Угланов пытался навязать комсомолу свои упадочные взгляды на силы рабочего класса, уверял коммунистическую молодежь в том, что задачи, поставленные партией перед рабочим классом, невыполнимы.

Огромнейшие сдвиги в рабочих массах, невиданное проявление творческой инициативы и революционного энтузиазма рабочих масс в социалистическом соревновании, в вопросе о введении непрерывной производственной недели,—все это проходит мимо сознания правых оппортунистов, но партия большевиков будет еще энергичнее мобилизовать революционную инициативу рабочего класса.

Всякие оппортунистические шатания, всякое торможение рабочей инициативы со стороны право-оппортунистических элементов встретят самый решительный отпор. Одновременно в центре внимания парторганизаций должна встать и другая важнейшая хозяйственно-политическая задача—надо организовать всю рабочую общественность вокруг успешного проведения подписки на третий заем индустриализации. Этот вопрос пока еще находится на дальних задворках в планах работы низовых парторганизаций.

Непрерывная неделя и третий заем индустриализации,—это две крупнейшие хозяйственно-политические задачи, на успешном разрешении которых должен быть нанесен сокрушительный удар по оппортунизму в практической работе.

Советские электро-вентиляторы

КОНОТОП, 16 августа.—Местный механический завод 1-ый в СССР, начал производство электровентиляторов, до сих пор ввозимых из-за границы. Завод будет выпускать в месяц 1.400 вентиляторов.

ЗАЕМ ИНДУСТРИАЛИЗАЦИИ В РУКАХ РАБОЧЕГО И КРЕСТЬЯНИНА--

доказательство активной помощи социалистическому строительству

ДОЛГ КАЖДОГО ТРУДЯЩЕГОСЯ БЫТЬ ПОДПИСЧИКОМ ЗАЙМА ИНДУСТРИАЛИЗАЦИИ

Бедняки и середняки, вкладывайте сбережения в 3 заем!

В пятилетнем плане развития народного хозяйства предусматривается огромное увеличение производства сельскохозяйственных машин, тракторов, плугов и химических удобрений. Доходность крестьянского хозяйства должна увеличиться на 67 проц. На сельское хозяйство намечено израсходовать за пять лет шесть миллиардов рублей.

Средств для таких расходов у советского государства не хватает. На займы у буржуазных государств мы не можем надеяться. Вот почему советскому правительству приходится занимать деньги у рабочих, крестьян и всех трудящихся Советского Союза.

Те 750 миллионов руб., которые будут получены от реализации 3-го займа, пойдут на строительство новых фабрик, заводов, железных дорог, электростанций, другими словами--на индустриализацию страны.

Трудовое крестьянство должно помочь государству в деле индустриализации, вложив свои сбережения в 3 заем. Чем успешнее пройдет реализация займа в деревне, тем больше сельскохозяйственных машин, тракторов и химических удобрений сможет дать государство крестьянству.

Беднякам и середнякам надо вместе с рабочими участвовать в реализации займа, затрачивая не меньше двенадцатой части годового дохода на покупку облигаций. При условии шестимесячной рассрочки крестьянам не так трудно будет сделать это...

У нас в деревнях Рязанского округа, подписка на 3 заем сейчас идет еще очень туго и выражается в ничтожных цифрах. Только немногие деревни раскачались, вынесли постановления о коллективной подписке и вызвали на соревнование по подписке другие селения.

Это соревнование надо немедленно развернуть по всему округу. Перекличка деревень должна стать массовой.

Надо твердо запомнить, что без индустриализации мы не поднимем урожайности, не улучшим благосостояния бедняков и середняков.

Мы должны добиться того, чтобы ни один крестьянский двор не остался в стороне от подписки на 3 заем.

А. Н.

Не хуже других

Домашние хозяйки Средне-Солдатской и Рогожинской улиц показали, что они стоят не в последних рядах строителей социализма.

Собравшись 14-го августа и, заслушав доклад о значении 3-го займа индустриализации, они постановили подписаться на заем.

Была единственная попытка возразить против подписки на заем, исходившая от гр-ки Абросимовой. Впоследствие оказалось, что она наиболее обеспеченная из бывших на собрании. Однако, эта попытка не имела успеха.

В ответ на возражения Абросимовой посыпались просьбы о подписке.

Вот выступает делегатка тов. Орлова:

— Товарищи, я думаю, что нам всем понятно значение для страны 3-го займа индустриализации. Я уже подписалась на 10 рублей и советую вам последовать моему примеру.

Со всех сторон посыпалось:

— Запишите меня, я подписываюсь на 10 рублей.

— А я на пятнадцать.

— Я отставать не буду, на 10 рублей да подпишусь.

— И я тоже.

— Хоть пенсию получаю, а на заем надо обязательно подписаться,—говорит одна старушка-пенсионерка.

В стороне от стола одна домохозяйка колеблется подписаться. Рядом с ней стоит ее дочь—девушка лет 18—и агитирует мать подписаться хотя на пятерку:

— Да что ты, что мы хуже других что ли? Не бойся, подписывайся, а там глядишь и выиграешь.

Мать возводит глаза к небу и в уме подсчитывает свой бюджет. Наконец, найдя источник для покупки займа, решительно подходит к столу и просит записать на заем:

— Верно дочка говорит, не хуже мы других. Товарищ, запишите меня на 5 рублей.

— На какой заем—на беспроцентный или процентный?—спрашивает член комиссии.

— Мне чтоб выиграть — говорит домохозяйка.

— Ну тогда на беспроцентно-выигрышный, шансов на выигрыш больше.

Уже сумерки. В течение каких-нибудь получаса домохозяйки подписались на 200 рублей.

Какой неожиданный финал для гр. Абросимовой! Она, видя, что дело приняло совершенно другой оборот, быстро стушевалась.

Домохозяйки, подписавшись сами, вывывают последовать их примеру и домохозяек Полевой и Липецкой улиц.

* * *

Одно небольшое, но существенное замечание, касающееся гор. комиссии по оказанию содействия госкредиту. Дело в том, что на окраинах города нет никаких плакатов и лозунгов, выпускаемых при проведении важнейших политических кампаний. В то время, как на центральных улицах города, на заборах наклеивается плакат на плакат—на окраинах их совершенно нет. Кому то на это надо обратить внимание.

П. ЖБАНОВ.

Ход подписки

ЗАДАНИЕ ВЫПОЛНИМ

Среди сезонников, занятых на постройках в г. Рязани, по 10 августа размещено 2-го займа индустриализации на 10.725 руб., 3-го займа—на 13.600 руб.

С окончанием полевых работ, начинает усиливаться приток сезонников на стройку. Каждый из них подписывается на заем **не менее 2-х-недельного заработка.** Следовательно, задание по размещению займа среди строителей будет выполнено.

ФУГАНОК.

На полуторамесячный заработок

Сотрудники губсуда, прокуратуры и следственных органов подписались по 3 займу индустриализации на 8.005 рублей.

При коллективе в 80 чел., в среднем подписка составляет полуторамесячный заработок.

Вызов инженерно-технических работников

Инженерно - технические работники Рязсельмаша, отвечая на вызов ИТР завода им. Карла Либкнехта, берут облигаций займа на двухмесячную зарплату и вызывают на такую же подписку всех инженерно - технических работников Рязани: кожевников, пищевиков, строителей, коммунальников, водников, железнодорожников Казанки и Уралки, а также секретаря партячейки и предзавкома завода Рязсельмаш.

Реализация 3 займа среди домашних хозяек

12 августа, по инициативе комиссии содействия при окрфо было проведено общее собрание домашних хозяек улиц: Театральной, Болдыревской, Новой - Слободки, Совплощади, на котором им сделан доклад о 3 займе индустриализации и его размещении среди трудящегося населения.

Собрание домашних хозяек постановило: всем принять участие в реализации займа и путем экономии в домашнем быту отчислить на подписку **не менее 5 руб.**, поручив комиссии содействия вовлечь в заем всех домашних хозяек района.

Тут же была проведена предварительная подписка, которая дала 70 рублей.

Домашняя хозяйка Терехова подписалась на 25 руб. и выразила пожелание, чтобы каждая хозяйка последовала ее примеру.

Состав комиссии содействия при окрфо был пополнен представительницами от домашних хозяек.

Этой комиссии поручено вести работу, как среди коллектива окрфо, так и среди домашних хозяек района.

Другим коллективам необходимо последовать примеру комиссии окрфо и провести работу среди неорганизованного населения и домашних хозяек прилегающего района.

Под знаменем большевистской самопроверки

Каждого коммуниста--к прямому ответу перед партией за свое классовое поведение

Генеральная чистка—демонстрирует политическую мощь партии, повышает ее классовую боеспособность, укрепляет ее авторитет и связь с массами рабочих и трудящегося крестьянства

Гнилых коммунистов из партии вон

Чистка в Дегтяновской ячейке

Разговоры о чистке по селу начались давно. Наконец, срок пришел.

В 9 часов утра, в день приезда проверочной комиссии, в здании сельсовета собралось до 200 человек. Однако, комиссия приехала только в час дня и об'явила, что чистка начнется не раньше 7 часов вечера, в народе.

Вечером народом был переполнен.

Председатель проверкома открыл собрание и проинформировал собравшихся, о том, что из себя представляют члены комиссии.

Член комиссии Назарков сделал доклад «о значении чистки». Затем секретарь ячейки отчитался в работе ячейки за последний год.

После обсуждения доклада о работе ячейки приступили к проверке отдельных коммунистов.

Первый из них—Под'яблонский П.—бедняк, работает на транспорте ж. д., был на фронте гражданской войны, в партию вступил в 28 г.

Селизаров С. В.,—батрак, был на фронте гражданской войны.

Бирюкова и Томина—вдовы, в партию вступили в 28 г., бедячки, активно участвуют в работе делегатского пункта.

Следующей проверяется т. Бобырыкина У.—член партии с 26 г., участница в работе комбедов, прошла тяжелый путь в жизни. Сейчас председателя и член губкома ВКП(б).

Партиец Акопунин рассказывает о своем участии на фронтах гражданской войны, окончив совпартшколу, сейчас работает членом бюро ячейки и предрабочкома союза СХПР и совхозе.

Слышны голоса:—Незаменимый работник! — Нам таких нужно побольше!—Партия в таких нуждается!

Всех этих товарищей в своем окончательном решении проверкомиссия постановила считать «проверенными». Совершенно иначе собрание отнеслась к коммунисту Тарасову Е. Ф. Ему задают не мало вопросов о растрате кооперативных денег за время службы его в правлении, о присвоении муки из сельсовета, в 25 г., когда он был председателем сельсовета, о пьянке.

Тарасов сознается в своих поступках, за исключением присвоения муки из сельсовета.

Но вот выступает в прениях тов. Попов С., член ВКП(б) и говорит, что т. Тарасов попал в партию случайно, что он пьянствовал, имел растрату кооперативных денег в 200 руб., что у него замечается половая распущенность, кроме того он связался с кулацкой частью села. В партии ему не место.

Комиссия работала до 2 час ночи,—перед ней прошел 21 партиец.

На другой день собрание начинается снова. Об'являются результаты чистки.

Из партии исключены Ковылин С. А.,—за пьянку, растрату общественных денег во время работы председателя, за половую распущенность и якшание с кулаками.

Красавин В. И.—за пьянку, за пассивное отношение к партработе в кампанию по распространению крестьянского займа и хлебозаготовительной кампании.

Имел строгий выговор, с предупреждением и выговор за пьянку, был дезертиром во время гражд. войны.

Тарасов Е.—за пьянку, растрату кооперативных денег, общественной муки, за половую распущенность и связь с кулачеством.

Куралов Н. И.,—за хозяйственное обрастание, за использование служебного положения во время работы председателем сельсовета (из отобранного у граждан леса строил срубы и перепродавал), за половую распущенность, за протекционизм и ряд других порочащих его, как коммуниста, преступлений.

Чеврачкин и Семигаров за недисциплинированность, пьянку и религиозность.

Сейчас в ячейке осталось 13 членов и кандидатов, которые будут честно выполнять намеченные партией классовые задачи. **ИВ. КО—Н.**

Перед лицом трудящихся масс

На строгом партийном испытании

(Чистка Борецкой ячейки)

Борецкая ячейка чистилась самой последней из всех ячеек волости.

Проверка шла четыре дня при активном участии беспартийных крестьян, до отказа наполнивших избу-читальню, несмотря на сенокосную пору...

Масса внимательно слушает «исповедь» каждого коммуниста.

В президиуме за мигающей керосиновой лампой сидит: т.т. Туртанов,—председатель проверкома, он же красный командир («двухромбовец»), в прошлом—рабочий Ленинграда, в рядах ВКП (б) пятнадцать лет. Рядом с ним сидит члены комиссии Лихоткин и Комаров—тоже кадровые пролетарии.

Умелый тактичный подход комиссии вызывал необычайную активность присутствующих. Собравшиеся на чистку крестьяне выступали с деловыми замечаниями при обсуждении проверяемых коммунистов.

Из всех проверенных комиссией коммунистов наиболее яркая отрицательная фигура—предпик—Любанова, член бюро волкома партии, бывший совпартшколец.

Комиссия установила, что в аппарате вика было много случаев, когда по году и больше не разбирались заявления пенсионеров и бедняков, когда извращалась классовая линия...

На собрании не мало говорилось о племенном баране, который попал с ведома предпик'а Любанова в кулацкий поселок, не случайно, беднота сильно возмущалась продажей Любановым виковской телеги на железном ходу и спелей плодового сада в аренду крестьянину, в квартире которого живет Любанов.

Крестьяне указывали на то, что вик дал знахарю-изуверу и взяточнику характеристику хорошего фельдшера. Предпик не прочь был использовать свое служебное положение, как это он сделал с выпивженкой-беднячкой, работавшей в его аппарате, вступив с ней в половую связь и после этого обвиняя ее в половой распущенности.

По делу Любанова комиссия вынесла решение «об'явить строгий выговор с предупреждением, снять с ответственной работы и послать в другой район на низовую работу».

Были, конечно, и другие отрицательные факты в Борецкой парторганизации, которые обнаружила комиссия.

Все решения комиссии были единодушно одобрены всеми присутствовавшими.

— Теперь мы убедились, что партия не дает поблажки тем, кто доверие партии использует в своих личных интересах,—говорили крестьяне, расходясь с собрания по домам.

ПРИСУТСТВОВАВШИЙ.

ОТ РЕДАКЦИИ

Для сведения читателей сообщаем, что во изменение постановления местной проверочной комиссий,--Любанов решением партколлегии губКК из рядов ВКП(б) исключен.

Виноватых--наказать

Партия не щадит тех коммунистов, которые забыли о своих классовых обязанностях, которые загрязняют высокое звание члена партии

Три дня шла проверка Шумошской транспортной партячейки.

Работа комиссии проходила с активным участием комсомольцев, беспартийных рабочих и крестьянского населения.

На открытом собрании присутствовало до 200 человек.

Всего в ячейке проверялось 9 человек, из них 3 кандидата и 6 членов партии.

Комиссия отметила положительные моменты в работе ячейки по кооперированию, по руководству общественными организациями, по проведению общественно - политических кампаний и указала на слабые места в деятельности партячейки. Почти отсутствовала работа по вовлечению рабочих, батраков и бедноты в партию; лишь только за последнее время заметен некоторый рост ячейки. Ничего не проделала ячейка в области колхозного строительства, не было достаточного внимания социалистическому соревнованию. Руководство над комсомолом выражалось больше в командовании и мелком опекунстве.

Комиссией, с помощью беспартийных рабочих и комсомольцев, были вскрыты также случаи извращения классовой линии и срастания отдельных коммунистов с кулачеством.

После обсуждения работы ячейки комиссия перешла к персональной проверке состава ячейки.

В результате проверки член партии Краюшкин М. получил выговор за издевательство над семьей и за политическую пассивность в работе.

Маслееву, А. И., кандидату ВКП(б), об'явлен выговор за искажение классовой линии на посту председателя сельсовета.

Кандидату ВКП (б) — Чиулину Ивану, за подделку денежных счетов и за связь с осужденным бандитом Масляевым («Дурбинкой») об'явлен строгий выговор с предупреждением об исключении.

Мартынову А. Н. секретарю партячейки тоже вынесен строгий выговор с предупреждением об исключении за грубый подход к комсомольской ячейке и к населению (к бедноте и батракам при распределении хлеба) и за устройство бывшего заводчика, ныне кулака, Савостьянова приказчиком в кооператив.

Линитову, Ф. И. — члену партии с 1929 г. дан выговор за пьянку и половую распущенность.

Климкину — члену ВКП(б) с 27 года, вынесен выговор за неуплату членских взносов на протяжении года.

Фаддеву Я. — кандидату ВКП(б), поставила на вид за пьянку и религиозную терпимость в семье.

Члены партии — Воробьев и Гришин Т. проверены и оставлены в партии, как честные, классово-выдержанные партийцы.

МАСЛЯЕВ.

Беспартийный секретарь

В совхозе Ж.-Борки, Сараевской волости, Рязского уезда, существует ячейка ВКП(б), об'единяющая коммунистов станции Ж.-Борки и ряда окрестных селений.

Во главе этой ячейки стоял беспартийный секретарь.—гражданин Шмелев Иван Анисимович. Артистические похождения этого гражданина, довольно оригинальны.

В 1925 году Шмелев будучи курсантом школы имени «ВЦИК» за присвоение казенного имущества, был приговорен к лишению свободы на один год условно. Однако, военные организации, надеясь на его исправление, все же вручили ему звание командира взвода... .

Но нашему герою скучно. В 1928 году, будучи командиром взвода № батальона, гражданин Шмелев со своим соратником Флусовым в два часа ночи произвели бандитский налет на квартиру старика Попова в гор. Спасске. За этот налет Шмелев получил полтора года домзака, был исключен из партии и вычан из РККА. Выйдя из домзака, Шмелев, имея по чьей то вине на руках партбилет, зарегистрировался на бирже труда, как уволенный по демобилизации красноармеец.

В партбилете какими то судьбами, за время пребывания его в доме заключения было отмечено, что он безработный. Биржа труда направляет Шмелева на работу в сельхоз-трест, в котором как и во всех учреждениях приняли его как командира РККА с распростертыми объятиями и направили на работу в совхоз Желобово-Борки на должность кладовщика.

Наш славный герой,прибыв к новому месту службы, зарегистрировался, как член ВКП(б). Сараевский волком, не проверив партдокумента, выдвинул его ответственным секретарем ячейки.

Конечно, как и следовало ожидать, аферист Шмелев скрыл свою судимость и исключение из партии от всех организаций. Опьяненный успехом в своих похождениях он ретиво взялся вместе с зав. совхозом тов. Ершовым за развал партгорганизации и совхоза.

Совхоз Желобово-Борки получил дефицит в 9.000 руб., а партячейка потеряла всякий авторитет в глазах рабочих и окружающих крестьян.

Чувствуя за собой «грешки» Шмелев, по воле чьей то руки свыше, перевелся в другой экономически более сильный совхоз. Однако комиссия по чистке партии оборвала его карьеру и вскрыла все темные дела Шмелева. Нам думается, что за обман организации Шмелева следует отдать под суд, а также дать должную заслугу тем партруководителям, в районе которых работал этот аферист Шмелев.

ТУМАНОВ.

Об'единенный пленум МК и МКК ВКП(б)

Пятилетка преобразит Московскую область

РЕКОРДНЫЙ СКАЧОК ВПЕРЕД

В утреннем заседании 15 августа пленум заслушал доклад тов. К. В. Уханова о директивах по составлению пятилетнего плана народного хозяйства Московской области. Даже одни сухие цифры, которыми иллюстрировал свой доклад т. Уханов, рисуют **грандиозную картину строительства вновь образуемой области и исключительный размах работ на всех участках социалистической стройки.**

Промышленность в Московской области, являющейся индустриальным районом, в течение ближайших пяти лет получит мощный скачок вперед. Достаточно указать, что темп развертывания промышленности области **значительно выше среднего темпа,** запроектированного Госпланом для центрально - промышленных районов. Отдельные отрасли промышленности области за 5 лет возрастут более чем в четыре раза. Такой темп развития хозяйства Московской области об'ясняется большой емкостью областного рынка, значительными топливно - энергетическими сырьевыми ресурсами, высокой электрификацией промышленности области и т. д.

Хозяйство Московской области, как известно, характеризуется высоким развитием индустрии. На долю цензовой промышленности из общей суммы продукции (пять миллиардов рублей) падает 70 проц., на долю мелкокустарной промышленности — только около 10 проц., сельского хозяйства — примерно 20 проц. и т. д.

В ближайшее пятилетие значительное развитие получит металлообрабатывающая промышленность, дизелестроение, котлостроение, станкостроение и т. д. В течение пяти лет округа Московской области обогатятся новыми каменно-угольными шахтами, графитными, торфоизоляционными заводами, большим велосипедным заводом, заводом счетно - пишущих машин, мотоциклетным, труболитейным, арматурным, инструментальным, трубопрокатным, машиностроительным, элементным заводами и т. д. и т. п. Большое развитие получит электротехническая, кирпичная, химическая деревообрабатывающая промышленность. Выполнение всех работ, намеченных пятилеткой, по ориентировочным данным, должно обойтись в **8.130 млн. рублей. Областной бюджет за пять лет достигнет почти 2 млрд. руб.**

В ближайшие годы будет построена Бобриковская районная станция на 300 тысяч киловатт-часов, сооружен дальний газопровод «Подмосковный бассейн — Москва», построен силикатно - керамический комбинат, который позволит использовать различные глины Подмосковного бассейна (для производства строительных материалов и химической переработки глин, для получения красок, аллюминия), построен грандиозный химический комбинат и т. д.

Пятилетний план развития хозяйства области вырабатывается с таким расчетом, чтобы значительно **повысить долю затрат на оборудование и средства производства за счет уменьшения затрат на различное второстепенное строительство.** Московская областная пятилетка предусматривает ежегодно увеличение вложений на капитальное строительство, и отсюда максимальный эффект этого строительства.

Мощный под'ем промышленности всего хозяйства Московской области будет сопровождаться **неуклонным улучшением материального положения рабочего класса и улучшением благосостояния всех трудящихся.** Реальная зарплата московского рабочего, — говорит тов. Уханов, — поднимется не в меньших размерах, чем по всему Союзу. В среднем, зарплата пролетариев Московской области вырастает примерно на 40 проц. с отдельными колебаниями в ту или другую сторону (для работников отдельных отраслей производства).

К концу пятилетия значительно сократится городская безработица, размеры которой уменьшатся примерно на 40—50 проц.

Говоря о борьбе с безработицей, докладчик подчеркивает необходимость усиления борьбы с лжебезработными. В этих целях отдел труда Московского Совета приступит к изучению всего состава безработных, и будет проведен ряд мероприятий для их дифференциации.

Докладчик подчеркивает необходимость сугубо правильного подхода к распределению рабочей силы, в частности продвижению на работе старых пролетариев. У нас имеются, — говорит он, — тысячи рабочих, находящихся на производстве по 15—20 лет и все время выполняющих исключительно черновую работу. Таких рабочих вполне можно было продвигать на производстве и новым кадрам рабочих предоставлять сначала именно их черновую работу. Особого внимания, по мнению докладчика, заслуживает порядок приема на предприятия рабочих-подростков. Дети пролетариев зачастую в течение долгого ряда лет не могут поступить на фабрику, вливающую в это время приплую, главным образом деревенскую, рабочую силу.

В прямой связи с улучшением благосостояния трудящихся стоит **жилищное строительство. В течение пяти лет в Московской области всего будет выстроено жилищ на 1.200 тысяч человек населения, при чем темп жилстроительства будет значительно обгонять темп прироста населения.** На жилищное строительство будет израсходовано свыше 1 миллиарда рублей. К участию в **жилстроительстве** (по линии финансовой) будут привлечены банки, наркоматы, кооперация, транспорт, различные госучреждения и само население. В течение пяти лет городское население Московской области увеличится на 26 проц., и естественно, что коммунальные требования трудящихся значительно возрастут. Всего на коммунальное строительство в течение пяти лет будет израсходовано свыше 1 миллиарда рублей, при чем основные средства пойдут на коммунальное благоустройство Москвы.

Работы, которые будут проведены по линии коммунального строительства **обеспечат в каждом городе и рабочих поселках свои водопроводы, значительно усилят электрификацию, развернут трамвайное и автобусное движение.**

Все работы будут вестись с таким расчетом, чтобы увеличить внутреннее накопление, **производить максимально возможную механизацию** работ, полнее использовать инвентарь, повышать производительность труда и т. д. Реконструкция коммунального хозяйства должна обеспечить **снижение себестоимости коммунального строительства примерно на 30 проц.**

Развертывая перед пленумом картину коммунального благоустройства области, тов. Уханов затрагивает очень интересный и крайне назревший вопрос — **вопрос о привлечении к коммунальному благоустройству Москвы побочных средств** — средств промышленности, финансовой помощи республиканского и союзного правительств, различных общесоюзных организаций и т. д. Из этих средств Московский Совет образовал бы специальный фонд финансирования коммунального строительства Москвы. Коммунальное строительство Москвы предусматривает увеличение подаваемой в город воды, увеличение количества гостиниц, бань, прачечных и в частности организацию в Москве специального водного порта.

Пятилетка Московской области в **области культурного строительства** даст мощный толчок вперед прежде всего народному образованию и здравоохранению. Не позднее 1930—31 года предполагается ввести **обязательное начальное обучение для детей 8-летнего возраста** в промышленных городах, рабочих районах, фабрично - заводских поселках и т. д. С 1932—33 г. начнется работа по охвату всеобщим начальным обучением абсолютно **всех детей** 8-летнего возраста. Очень большие требования, — говорит тов. Уханов, — должны быть предъявлены к качеству народного образования, а то мы частенько готовим «грамотных безработных».

Пятилетний план, все грандиозное строительство требуют достаточных кадров технических и научных сил. На выполнение нашей пятилетки,—говорит докладчик, — надо будет бросить все наличные научно - технические силы. **Пятилетка требует также улучшения методов и качества руководства всех организаций, в частности усиления четкости, плановости и ответственности каждого за выполняемую им работу.** Ведь, надо помнить, — говорит тов. Уханов, — что наш план будут выполнять люди, мы, каждый из нас, весь рабочий класс. Ко всему строительству надо будет привлечь самые широкие кадры рабочей массы.

В связи с этим особое внимание приобретает степень развертывания самокритики, борьба с бюрократизмом и т. д.

Через пять лет лицо Московской области совершенно преобразится. Во всех областях хозяйства округа Московской области сделают рекордный скачок вперед. **Мы будем двигаться,** — говорит докладчик,—**эти 5 лет в реконструктивный период с таким же темпом, как и в восстановительный период.**

Первый год пятилетки показал, что **темпы «программы великих работ» вполне реальны и в отдельных местах могут быть превзойдены. Основное условие для выполнения пятилетки — четкая политическая линия партийной организации, единство и решительная борьба, большевистская непримиримость ко всякого рода уклонам от генеральной линии партии.**

Как прошло сапожковское райпартсобрание

Первое Сапожковское райпартсобрание показало сплоченность организации и правильное понимание генеральной линии партии.

Обсуждение вопросов, стоявших на повестке дня, вызвало оживленные прения. Все выступающие указывали на необходимость усиленного внимания к социалистической перестройке сельского хозяйства.

Райпартсобрание одобрило все мероприятия губкома ВКП(б) по поднятию урожайности до 50 проц., а также по коллективизации, кооперированию и развитию промышленности.

Райпартсобрание высказалось за скорейшее проведение железнодорожной линии Шилово—Ухолово, как важнейшего пера для оживления деятельности района.

По отчету оргбюро ВКП (б) райпартсобрание вынесло решение: усилить рост парторганизации за счет батрацко - бедняцкой массы, женщин-делегаток и комсомольцев. Усилить массовую работу, шире развернуть культурно - политическую работу среди бедноты и батраков.

Райпартсобрание отметило недостаточное руководство низовыми с.-хоз производственными об'единениями, слабую культурно-агрономическую помощь им и поручило райкому улучшить обслуживание и руководство колхозами; отмечена слабая работа среди женщин и полное отсутствие работы среди женщин-колхозниц.

Райпартсобрание обязало всех домохозяев коммунистов и комсомольцев приступить к практическому выполнению директив партии и коллективизации. Необходимо не только агитировать, а лично каждому непосредственно участвовать в колхозном строительстве.

Райпартсобрание высказалось за организацию тракторной колонны в районе.

Много говорилось о неповоротливости и безответственности местных общественных организаций в текущих кампаниях: осенне-посевной кампании, в распространении 3 займа индустриализации, в борьбе с лунями мотыльком.

Райпартсобрание решило беспощадно вести борьбу со всеми искажениями политики партии, против правых и примиренцев.

КАЛИНИН.

Скоро кончается хозяйственный год

Не допустим прорыва на фронте пятилетки

Ликвидируем прогулы, сократим накладные расходы, снизим себестоимость

За лучшую стройку—путем соревнования

— Строим дорого и гнило! — так характеризовалось до сих пор наше строительство. Действительно, на этом участке у нас наблюдается много вопиющих недостатков и прорывов.

Сырые материалы, недоброкачественность работ, удорожание стоимости строительства, затягивание сезона до поздней зимы и прочие «прелести» наблюдаются в деле строительства. Здесь, еще непочатый край работы по улучшению производства. И этого улучшения можно достигнуть путем социалистического соревнования.

Однако, местные стройорганизации пока что бездействуют. Соревнование на постройках почти совершенно не проводится.

Губотдел союза строителей предложил рабочкомам развернуть работу по вовлечению сезонников в дело соц. соревнования. Необходимо регулярно проводить заседания производственных комиссий и совещаний, с учетом деловых предложений по улучшению стройки. Специалисты обязаны оказать всемерную помощь в деле соревнования. Перед хозорганами поставлен вопрос о выделении специальных фондов для премирования рабочих и ИТР за деловые предложения.

АСОВ.

Силами рабочих крепнет производство

Производственные предприятия ведут свою хозяйственную работу, сообразуясь с заранее ассигнованными на нее средствами. При умелом руководстве хозяйственника, при условии внимательного отношения рабочих к своему производству, — каждая народная копейка будет использована с толком.

Вот пример, хорошо подтверждающий это:

Рабочие депо ст. Рязань-Ур. в последнее время энергично ведут социалистическое соревнование, а завдепо, выдвиженец Морозов, умело хозяйничает и не делает перерасходов.

Кроме нормы, рабочие выполнили следующие работы: установили новый барабан для чистки труб, поставили блок для поднятия сухопарных колпаков и произвели полный средний ремонт водокачки ст. Старожилово.

Все эти работы были выполнены рабочими без перерасхода, за счет все тех же ассигнованных средств.

П. Н.

Марнируют цистерны

Каждый железнодорожный агент хорошо знает о том, как нужны советскому транспорту вагоны - цистерны. Обязанность каждого железнодорожника следить за лучшим и рациональным использованием цистерн.

Но МЧ-5 ст. Козлов, Голенко, не уяснив себе этого и по его вине 29 цистерн с мазутом бесполезно простаивали по двое и более суток.

Дело было так: 27 июля МЧ-5 запросил заведующего складом топлива ст. Рязань о том, сколько станция может слить мазута. Завскладом, получив депешу в 11 часов, ответил в 11 ч. 35 мин., что можно слить 400 тонн, около 33—35 цистерн. После этого разговора на склад прибыло 69 цистерн. Однако, при таком большом притоке цистерн завскладом — выдвиженец — работой дело ст. Рязань не растерялся и немедленно сообщил о положении дела МЧ-5. Тот предложил переадресовать лишние цистерны в Москву.

В результате — нераспорядительность Голенко привела к тому, что цистерны простояли двое суток на ст. Рязань, да около суток шли в Москву.

СВОЙ.

Штукатуры вызывают

Артель штукатуров на постройке быв. артиллерийских казарм в г. Рязани, обязалась выполнить свои работы раньше установленного срока, с ручательством за качество работ. Здесь ввели черную доску, что способствует изжитию пьянства и прогулов. Специалисты дают рабочим практические указания и советы по лучшей постановке дела.

Штукатуры вызывают на соревнование остальных строителей.

За улучшение лесного хозяйства

Лесная стража Зарайского лесничества об'явила социалистическое соревнование по об'ездам, поставив перед собой основной задачей полную и своевременную разработку лесосек, уменьшение порубок, полное прекращение самовольной пастьбы скота и потравы молодняков.

Между об'ездами заключен договор на время с 15-го июня по 1-е сентября 1929 года.

ФЕДИН.

Строительство в ЖАКТ'ах и ЖСКТ будет закончено в срок

В начале строительного сезона были опасения за то, что не хватит стройматериалов. Были перебои в заготовках извести, алебастра, мела. Сейчас эти затруднения устранены. Недостаток чувствуется лишь в запасах цемента, кровельного железа и гвоздей.

Но все же недостаток и в этих материалах, которые вообще считаются крайне дефицитными, понемногу устраняется.

Часть цемента и кровельного железа приобретена. Из центросоюза будут гвозди. В отдельных жактах и ЖСКТ недостаточные материалы пополняются из имеющихся запасов.

Строительство было бы уже закончено, если бы не помешал этому уход сезонных рабочих, главным образом, плотников и каменщиков. В настоящее время кадры рабочих пополняются и эти затруднения также изживаются.

Жакт «Сила» уже закончило работы по капитальному ремонту. Жакт «Рабочее Дело» работы вскоре заканчивает.

Жакт им. Ухтомского, в связи с запозданием отпуска кредитов, только приступил к работам, но, несмотря на это, есть полное основание думать, что строительство жакт им. Ухтомского выполнит. Между прочим, этот ЖСКТ выстроит двухэтажный восьмиквартирный дом, материалы на постройку которого уже заготовлены.

Жакты №№ 2, 3, 4, 5 ремонтные работы уже закончили. Жакты № 7, 75, 16 провели большую часть ремонтных работ. К концу августа основные работы в жактах будут закончены.

Большим достижением в нынешнем строительном сезоне является установка на капитальное строительство.

Так, например, из 133.800 руб., отпущенных на ремонтные работы, на капитальное строительство израсходовано 103.400 р., средний ремонт 17.400 руб. и текущий ремонт —13.000 руб.

25 предложений за 9 месяцев

Это слишком мало

За 9 месяцев 29 года рабочие Спасского кожевенного завода передали в производственное совещание 25 предложений. Из них только три отклонено администрацией.

Из принятых предложений полностью выполнено 12, в стадии выполнения — 6, могут быть выполнены в будущем году — 2 и еще два предложения администрация просто «позабыла» выполнить.

В фонд премирования на этот год было ассигновано 500 руб. Хозяйственный год на исходе, а премий выдано только 205 руб. (9 рабочим).

Работники ТНБ дают справку, что за ценные принятые предложения в конце года, при точном подсчете эффекта от их выполнения предположено еще додать 200 рублей премии.

Далеко еще не все рабочие завода заинтересованы рационализаторской работой. Посещаемость производственных совещаний достигает только 37 проц.

ПОСТРОЙТЕ ХОРОШИЙ СКЛАД

На территории Спасского кожевенного завода имеется большой сырьевой склад кож. Он принадлежит кожсиндикату.

Стены склада представляют собой нечто в роде решета. Балки, держащие потолок, нависли, а некоторые переломлены, и грозят свалиться на головы рабочих и посетителей склада.

Технорук завода условия хранения сырья в таком складе считает ненормальными: летом при недосмотре сырье может сохнуть, зимой—сырье и работающие на складе будут засеваться снегом.

Перед кожсиндикатом стоит задача—построить новый культурный склад, вместимостью до 150.000 кож. Синдикат располагает средствами, завод—большой свободной территорией. За чем же дело стало? Надо поторопиться с постройкой склада.

Кстати, сейчас сырье подвозится со склада в зольный цех завода на лошади, которая «поднимает» небольшие партии. Завскладом Бродский выносит пожелание о прокладке от склада, независимо от того, в каком месте он будет, колейки для подачи сырья в вагонетках, только не такой колейки, которая есть сейчас на заводе с массой стыков и неремонтированная «сотни лет», а более лучшей...

Как на это смотрят кожсиндикат и дирекция завода?

Кого слушаться?

На участке Богоявленск—Рязань имеется несколько нефтехранилищ.

Эти нефтехранилища обветшали и требуют некоторого ремонта. Представитель службы тяги правления дороги выезжал на линию для осмотра и сделал распоряжение—составить смету на ремонт нефтехранилищ в срочном порядке.

Контора службы тяги ст. Рязань-Ур. чуть ли не сверхурочно выполнила эту работу.

Но когда все было закончено, то поступило распоряжение представителя материальной службы дороги: продать нефтехранилища рудметаллторгу.

Теперь местная администрация не знает, что ей делать и чему распоряжению подчиниться.

О чем говорит стенгазета спасских кожевников

Стенгазета Спасского кожзавода «На страже производства» является не плохой производственной газетой. Она выходит ежемесячно. В июльском и августовском №№ много интересных заметок с производстве и профработе.

Касаясь вопросов социалистического соревнования, газета дает рецепты, как цеха должны проверять работу друг-друга. К сожалению, эти рецепты касаются только двух цехов. Газета бичует тех, кто срывает соревнование на лучшее посещение собраний. Вот Масякин и Лейкин: они немного постоят у порога и уйдут. Не обходит газета молчанием и нарушителей труддисциплины. Это гармонисты. Некоторые из них, увлекшись перебиранием ладов, запаздывают после гудка на работу на 10 минут.

По вопросам охраны труда июльский № приводит такой факт: рабочие сырьевого склада запрягаются в телегу и возят сырье из склада в склад. Заметка была иллюстрирована Зав. складом Бродский назвал рисунок «хреновиной». Мы передаем приблизительно его оценку рисунка. Он выразился резче, а по существу заметки ответа не дал.

Кстати о рисунках. Они замысловаты (хороших художников на заводе нет), некоторые рисунки наивно детски. Лишь в августовском № заметен некоторый художественный сдвиг. Оригинален такой рисунок, посвященный пятилетке: внизу — индустриализация и рабочий, который смотрит наверх, на «господне преображение». Под рисунком подпись: «А ну вас к богу с вашим «преображением», мы через пять лет свое преображение устроим»...

И, наконец, об отношении администрации к газете. Если говорить о «Раб. Кличе», то на его заметки администрация завода удовлетворительно реагирует. На стене мы видим приказы: «В «Раб. Кличе» помещена заметка (о том-то), предлагается (тому-то), сделать (то-то)»...

А вот на стенгазетные заметки, редколлегия почти не получает ответов. Технорук завода тов. Терещенко, говорит:—Мы отвечаем действиями». Это, если так обстоит дело,—хорошо, но не надо забывать, что далеко не все рабочие знают о мероприятиях администрации. Ответы в стенгазету давать крайне необходимо.

В заключение вынесем пожелание: в целях более широкого освещения вопросов соревнования на заводе и обмена ответом с родственными стенгазетами, стенгазета «На страже производства» должна вызвать стенгазетки: «Это пожевника» (2 кожзавода) или «Шпильку» (Победы Октября) на соревнование по следующим вопросам: 1) как хорошо освещает стенгазета вопросы соревнования и 2) стоит ли стенгазета во главе соревнующейся массы.

С. Р.

Классовая подготовка призывника

укрепляет мощь Красной армии

Осоавиахим и призыв 1907 года

Предстоящий очередной призыв в ряды рабоче - крестьянской Красной армии начинается с 1-го сентября. Призыв является важнейшим моментом в жизни Красной армии и Советского Союза. Успешное проведение призыва будет иметь громадное влияние на укрепление обороны страны. Вот почему все организации и различные учреждения округа должны оказывать активную помощь успешному проведению призыва.

Среди этих организаций Осоавиахим должен занять первое место. При проведении этой работы надо исходить из необходимости: во-первых, добиться ясного понимания всеми призывниками международного положения СССР и задач Красной армии и всех трудящихся, во-вторых, используя призыв, заострить еще раз внимание всех призывников на вопросах укрепления обороны страны и задачах Осоавиахима в связи с последними событиями на Востоке.

Как в подготовительный период, так и в процессе самой работы ячейки Осоавиахима должны оказать помощь в оборудовании военных уголков на призывных пунктах. С этой целью они могут выделить в помощь губернскому и районным советам часть своих товарищей (из актива), для работы, дать на время свои плакаты, лозунги, диаграммы, материалы, литературу и пр. Необходимо устраивать на пунктах силами организации Осоавиахима беседы, лекции и громкие читки. Кроме того, желательна организация справочных столов и консультаций по разным военным, авиационным и химическим вопросам. Для ведения этой работы надо привлечь товарищей, хорошо знаконых с указанными вопросами, — как, например, нач. состав запаса, актив ячеек и демобилизованных красноармейцев.

Вот, примерно, чем могут и должны райсоветы и ячейки нашего общества на местах содействовать делу военизации и укреплению обороны страны. Сельские ячейки очень малочисленны и не имеют достаточного количества актива. Призыв в этом случае является очень удобным моментом для широкой и практической агитации за вступление в общество и за практическую работу в нем. Это должно быть учтено всей нашей организацией.

Наконец, нужно использовать проводимые в городе и деревне конференции и семинарии призывников, увязав этот вопрос с партийными и военными организациями. Этот важнейший участок работы мы должны обслужить. На-ряду с этим организация Осоавиахима должна принять активное участие в проводах и увольнении из Красной армии. Проводы и увольнения должны приобрести характер демонстрации членов Осоавиахима и всех трудящихся за мир и полную готовность защищать СССР.

Призыв 1907 года будет проходить в несколько иной обстановке, чем прошлый. Ненависть капиталистических стран к Советскому Союзу сейчас проявляется все в более резких видах, поэтому во время призыва должно проходить раз'яснение международного положения СССР, характера возможных в будущем войн и задач в связи с этим Красной армии и Осоавиахима.

Кто хорошо поймет международное положение Советского Союза, кто четко осознает будущую опасность нападения на нас, тот не останется безучастным к делу укрепления обороны страны.

ЕРМАКОВ.

ПЛАН

проведения „ДНЯ ПРИЗЫВНИКА" ПО ГОРОДУ РЯЗАНИ

1) «День призывника» по городу Рязани проводится в понедельник 26-го августа с. г. и ставит своей целью широкую мобилизацию общественного внимания рабочих масс на вопросах призыва 1907 года.

2) По обслуживанию членов профсоюзов и призывников город разбивается на три района, где проводятся расширенные конференции призывников совместно с партийными, комсомольскими, профессиональными, воинскими и осоавиахимовскими организациями, с повесткой дня:

1) Международное положение СССР и задачи обороны страны.
2) Порядок и сроки призыва.
3) Конференции проводятся 26-го августа в следующих пунктах:

а) Клуб М. К. и Р. У. ж. д. в 7 ч. вечера. Собираются призывники, члены ВКП(б) и ВЛКСМ, члены профсоюзов, организации Осоавиахима и физкультуры, учащиеся и пионеры железнодорожного района.

б) Клуб металлистов, в 7 час. вечера собираются призывники, члены ВКП(б) и ВЛКСМ, члены профсоюзов, организации Осоавиахима и физкультуры, учащиеся и пионеры предприятий и учреждений, об'единяемых союзами: пищевиков, местранс, деревообделочников, строителей, металлистов, кожевников нарпит печатников, водников и швейников.

в) Клуб кожевников и медсантруда в 7 часов вечера. Собираются призывники, члены ВКП(б) и ВЛКСМ, члены профсоюзов, организации Осоавиахима и физкультуры, учащиеся и пионеры предприятий и учреждений, об'единяемых союзами: совторгслужащих, медсантруд, нарсвязи, раб прос, рабис, коммунальников и сельхозпарабочих.

Примечание: 1) Докладчиков на конференции выделяет горком ВКП(б).

2) Клубы металлистов, кожевников и медсантруд, М. К. и Р. У. ж. д. обеспечивают конференции художественным обслуживанием.

4) Демонстрация призывников приурочивается к международному юношескому дню 1-го сентября.

5) Поручить горкому ВЛКСМ привлечь на конференции призывников из неорганизованного трудового населения гор. Рязани.

6) Фабрично-заводским и местным комитетам обеспечить полную явку на конференции своих призывников.

7) Ответ. руководителями по подготовке конференций выделить: а) в клуба металлистов т. т. Собакина и Прохорова, б) в клубе кожевников и медсантруд т.т. Клионера и Коварского.

ГОРКОМ ВКП(б).
ГОРКОМ ВЛКСМ.
ГУБПРОФСОВЕТ.
ГУБОСОАВИАХИМ.
ПОЛИТОТДЕЛ ГАРНИЗОНА.

Что читать о призыве и обороне

Верховский Б. Гражданское население и война. Что делать рабочему и крестьянину во время войны в полосе боевых действий. М. «Военный Вестник». 1927 г. 48 стр. 25 коп.

Что нужно делать местному населению во время войны при встрече с нашими и вражескими разведчиками, что им говорить и т. п. Как надо относиться к отдыхающим войскам Красной армии и буржуазных стран. Чем может местное население помочь или повредить передвигающимся войскам (порча мостов и т. п.). Что делать населению во время боя, при отступлении войск. Как вести «развлекающую» работу и разговоры с солдатами буржуазных армий. Общие обязанности трудящихся во время войны.

Итоги перевыборов месткомов железнодорожников

МАССА АКТИВНО УЧАСТВОВАЛА В ПЕРЕВЫБОРАХ

Отчетно-перевыборная кампания месткомов по Рязанскому учкрофсожу М.-К. ж. д. проводилась в июне и июле.

Вопрос о проведении отчетов и перевыборов месткомов обсуждался на заседании президиума учкрофсожа, который дал указания о порядке проведения этой кампании. Кроме того, по месткомам было разослано директивное письмо. В конце мая месяца был проведен пленум учкрофсожа, совместно с председателями всех месткомов, где последние получили хорошую зарядку по проведению этой работы, а также детально проработали инструкцию ВЦСПС о порядке проведения перевыборов месткомов.

Для успешного проведения этой кампании, к каждому месткому цеплядным учкрофсожа прикрепил своих представителей.

Вопрос о перевыборах месткомов обсуждался на заседаниях месткомов, делегатских и цеховых собраниях, где было проведено ознакомление актива и членов союза с инструкцией ВЦСПС о перевыборах месткомов.

Отчетно-перевыборная кампания получила—отражение в печатных газетах «Регулятор» и «Сигнал», а также в стенгазетах при месткомах на линии, которые уделили много места этой кампании.

В клубах Рязань и Сасово отчетно-перевыборная кампания была отображена через лозунги, плакаты и живую газету. В крупных месткомах, в местах скопления рабочих были вывешены плакаты и лозунги.

Месткомы ст. Рязань, Рыбное и Сасово провели отчеты месткома среди членов союза, проживающих в деревнях: Канищево, Полтево, Ходынино и Берестинка.

По месткомам Рязань, Рыбное, Сасово, с количеством членов более 500 человек, перевыборы проводились по цехам и весь состав месткомов утверждался на конференции. По некоторым месткомам были созданы избирательные комиссии. По месткомам, с количеством менее 200 человек, отчеты и перевыборы проводились на одном собрании.

Присутствие на общих собраниях и конференциях по всем 44 месткомам в среднем выразилось в 75—80 проц. Собрания проходили с активным участием всей сознной массы. Так по всем месткомам в прениях выступало 281 человек.

Из общего количества членов месткома 185 чел. вновь избрано 117 чел. Из них рабочих в новом составе 150 человек, женщин избрано в состав месткомов 10 человек и молодежи—11.

Собрания проходили на основе самокритики. Выступающие в прениях отмечали редкие посещения членами президиума учкрофсожа линейных месткомов, недостаточность работы вагона-лавки, редкое его курсирование, недостаток необходимых товаров в последнем. Неблагополучно обстоит дело с культобслуживанием членов союза линейных месткомов. В этом повинен вагон-клуб, который очень редко посещает месткомы. Отмечали плохое состояние бань, невыполнение постановлений комиссий охраны труда и быта, плохой инструмент, недостаточный контроль по выполнению гендоговора, слабое руководство месткомов социалистическим соревнованием.

По месткомам ст. Рязань, Рыбное и Сасово в прениях подмечали недостаточность работы свели членов союза, проживающих в деревне, не выполнение решений ПК и ПС, слабость работы в цеху, недостаточность премирования рабочих за предложения, слабую работу среди женщин и молодежи.

Были и такие выступления со стороны отсталой части членов союза, что мол-де «не надо никаких поясов дороговизны, нужно всех приравнять к московскому поясу, так как в Москве продуктов больше и они дешевле»... «Социалистическое соревнование нужно проводить после уборки урожая»...

При отчетах месткомов выявлена растрата союзных средств в месткоме Турлатово, пьянство и неработоспособность членов месткома ст. Кустаревка.

Выборы в новый состав проходили на основе широкой демократии.

Н. Б.

„РАБОЧИЙ КЛИЧ" ПОМОГ

За пьянство и грубое обращение—выговор

Факты, указанные в заметке «Дважды два — один», подтвердились. Бухгалтеру Пителинского вика Сергунину С. Ф. за грубое обращение с посетителями и появление на занятия в нетрезвом виде вынесен выговор.

Гительсон снят с работы

По заметке «Кто расшифрует и поможет наладить работу» зав. учеб. частью Солотчинской трудколонии Гительсон А. Н., за ненормальности в работе Ряз. окрОНО снят с занимаемой должности. Дело на него передано в суд. В колонию послан новый товарищ для налаживания воспитательной работы.

Получил по заслугам

На заметку: «Рыбак рыбака видит издалека» нам ответили, что Чулков Т. Ив за преступную халатность (растрата и т. д.) и якшание с кулаками при работе в Напольновском ЕНО (быв. Андреевская волость) снят и отдан под суд.

На работу восстановлен

По заметке: «Погладил зава против шерсти и нажил врага», («Раб. Кл.» № 184, 28 г.) расследованием установлено, что увольнение с должности весовщика завода Соломатина было неправильное.

Решением наркуда 3 уч., Спасского уезда, Соломатин в должности восстановлен.

За недоброкачественную выпечку—уволен

По заметке о недоброкачественной выпечке хлеба в Спасском горПО факты подтвердились. Хлеб был поставлен и мешан пьяным пекарем, который, мешая хлеб, подсыпал в него непросеянную муку. Пекарь за это уволен. Старшему мастеру правлением горПО вынесен строгий выговор.

Компенсировали вместо невыданной спецодежды

По корреспонденции: «История одного заявления», сторожихе лестреста Пряниковой за невыданную спецодежду дается компенсация.

Ответят перед судом

По заметке «Смычка с кулаком», помещенной в газете от 9 февраля в № 38, было произведено расследование. В результате все факты, указанные в заметке, подтвердились. Бывший заведующий Пригородного кооператива Горячев В. В., сейчас заключен под стражу в Рязгубдомзаке. Материал о действиях предправления Козлова и других 5 человек направлен нарследователю 2 уч. гор. Рязани для предварительного следствия по 109, 117 ст. Угол. Код.

Привлечен к суду

Губернский комитет взаимопомощи на заметку, помещенную 15 мая в № 108 под заглавием «Хорошо живется помещику», сообщает, что председатель сельККОВ села Огорелово, Ермаков, действительно растратил деньги и привлекается к суду.

Получили по заслугам

По заметке селькора: «В Ваграмове хозяйничать не умеют» было произведено расследование. Факты, указанные в заметке, подтвердились, за что заведующему колонией поставлено на вид. Кроме того, воспитателю Лисс об'явлен выговор и он снят с работы. Воспитателя Алешина и кладовщика Устинова тоже сняли с работы.

Учтено при сокращении

В редакцию поступила заметка о том, что член ВКП(б) Визеров из Мурминской фабричной ячейки пьянствует. Эта заметка была послана на расследование, в результате — отдельные факты подтвердились. При сокращении штата было это учтено—Визерова сократили.

Будет учтено при чистке

Заметка о том, что член ВКП(б) Шитов, Сп.-Кленик. райкома посылал беспартийного за вином, подтвердилась.

При чистке ячейки это обстоятельство будет учтено.

Хулиганы наказаны

По заметке: «Хулиганские выходки» утолровском было произведено расследование. Указанные в заметке лица были привлечены к судебной ответственности и приговорены к заключению на разные сроки.

За темные дела—под суд

Заметка: «Ураганный огонь по ворам и шинкам» подтвердилась. Граждане с. Большое: Горюнов Тимофей, Архипов Григорий, Орехов Николай, Медведев Михаил, Медведев Василий и Хорин Николай—привлечены к ответственности по ст. 162 Угол. Код.

Материал направлен в нарсуд 8 участка, Скопинского уезда, для предания суду.

Виновные осуждены

По заметке: «Спасите мельницу» было произведено расследование. Заметка подтвердилась. Виновные привлечены к суду и приговорены к полутора годам лишения свободы.

Наполовину верно

По заметке «К чистке партии» Напольновский ВК ВКП(б) сообщает, что заметка подтверждается лишь на половину. Дед Данилова был старшиной, мать его во время заготовок продавала хлеб на базаре по 7 рублей за пуд. Раньше Данилов пьянствовал, а теперь перестал пить.

Агапов от пьянки теперь воздерживается. Был снят с работы за слабое распространение займа.

Чеков сейчас не пьет. Против Красной армии в гражданскую войну не выступал.

По городам и селам

Касимовский рабкооп расширяется.—В Спасске в быв. часовне открыт книжный магазин.

В наших кооперативах

На пути роста

Касимовский рабкооп ведет соревнование магазинов по улучшению обслуживания потребителя

Касимовский рабкооп обслуживает г. Касимов, где расположены фа-ка «Красный Текстильщик», утюжный, кожевенный, 2 литейных завода и проч.

По кооперированию имеются достижения: число пайщиков на I-X—28 г. равнялось 6.738 человек, а на 1 июля с.-г. уже—10.266 человек. Члены профсоюзов кооперированы на 94 проц.

На I-X—28 г. средний размер пайвого взноса составлял 12 р. 20 к., а на 1 июля—13 р. 64 коп. С 1 мая с.-г. введен дифференцированный пай и новые заборные книжки. По хлебоснабжению пайщики подразделены на 3 группы.

Торговая сеть на 1 октября п.-г. состояла из 20 торговых и производственных единиц, а теперь на 1 июля—29 г. 34. За это время открыты две новых пекарни и механизированная колбасная.

Оборотные средства рабкоопа на 1 июля 1929 г. составляли 482.800 рублей, из них заемных 51 проц. и своих средств 49 проц.

Рабкооп вступил в социалистическое соревнование со Спасским городским обществом потребителей. Кроме того на-днях подписан договор по соревнованию с Рязанским ГРК.

Попутно с этим рабкооп ведет внутриаппаратное **соревнование магазина с магазином за улучшение обслуживания потребителя**, санитарное состояние, недопущение порчи товаров, уменьшение норм естественной убыли и проч.

К недостаткам рабкоопа следует отнести слабую массовую работу, в особенности среди женщин.

ЧУЛКОВ.

Соревнование низшинку

Столовая ЦРК вызвала на соревнование столовую Дома Крестьянина. Как будет проходить это соревнование в дальнейшем—сказать трудно, а пока результаты таковы: обеды в Доме Крестьянина отпускаются по цене 40 коп. и 60 коп.

Обеды в ЦРК были по 30 коп. и 60 коп., теперь — по 40 коп. и 75 коп. Качество самих обедов в столовой ЦРК одновременно с вздорожанием резко ухудшилось.

Такого «соревнования» лучше было бы и не об'являть.

П. З.

ПРАВЛЕНИЕ НЕ ЗНАЕТ, ЧТО ДЕЛАЕТ ПРОДАВЕЦ

Солотчинское общество потребителей имеет мясную лавку, которая должна быть открыта два раза в день—утром и вечером с 6 до 8 часов. Лавка снабжает мясом солотчинские лечебные заведения и местное население, в том числе и отдыхающих в частных квартирах.

Продавцом этой лавки состоит некто Терехин И. Ф., по слухам, быв. торговец. Несмотря на установленные часы торговли Терехин торгует в лавке по своему «усмотрению», заставляя покупателей дожидаться открытия иногда 1—2 часа.

Все это происходит на глазах правления, которое никаких мер к обузданию Терехина не принимает.

Рязанскому союзу потребобществ надо заглянуть в солотчинское ЕПО.

Д. Ф.

Обслуживание деревенского потребителя надо наладить

В деревнях Рязанского округа обслуживание потребителя не налажено. Есть злоупотребления со стороны продавцов, устройство лавок большей частью примитивное. Лавки помещаются в сараях и т. п. местах. Зачастую в таких лавках керосин располагается рядом с солью, конфетами и т. д.

Потребсоюз намечает ряд мероприятий по улучшению этого дела.

На капитальное строительство лавок в этом году получено 75.000 р. В будущем году предполагается получить еще 200.000 рублей.

Улучшены будут отношения союза с первичкой. Будет введена транзитная отправка товаров из фабрики в первички. Уменьшение расходов по отправке позволит снизить стоимость товаров.

Мелкие кооперативы предполагается для закупки транзитов об'единить в кусты.

Есть много технических недостатков в отправке и упаковке товаров. Эти недостатки будут — постепенно изжиты

Предполагается также плановый заезд низовых кооперативов в союз.

Все эти мероприятия, надо надеяться, улучшат обслуживание деревенского потребителя.

За новый быт

Вместо часовни-книжный магазин

Хулиганы не унимаются

На одной из площадей г. Спасска, долгие годы стояла большая часовня, никому ненужная. Недавно эта часовня переоборудована на книжный и писчебумажный магазин детскомиссии.

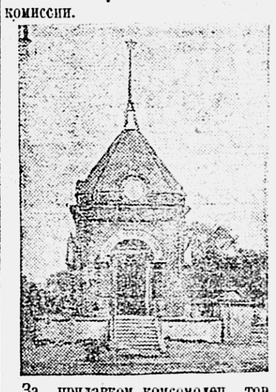

За прилавком комсомолец тов. Карпец. Он рассказывает:

— Сознательная часть населения говорила: «правильно сделали, ведь без толку пустовала часовня, но обыватель шепчет: божеское место истребляют».

Перед открытием магазина, подремонтировали ограду часовни. На другой день от нее осталось воспоминание. Снова ремонты и снова—поломка. И сейчас есть еще следы «похода» на безбожников—часть вывороченной решетки и вывороченный камень. Магазин продолжает осаждаться камнями,—за это говорит фанерное прикрытие разбитых окон. Рядом живут мясники—религиозники: есть догадка—не они ли подсылают ребятишек с камнями?

Магазин торгует. Некоторые набожные крестьянки, приехавшие на базар, не зная в чем дело, еще продолжают креститься на пятиконечную звезду, занявшую место креста.

Не совсем ладно в самом магазине: крестьянин спрашивает ходовую литературу, ее нет. Вместо современных брошюр, ему предлагают старые книжки, издания 1897 г., тут же рядом «Крестовые сестры»—«Слава побежденным» и т. д. Много дребедени.

Деткомиссии, местным политпросветорганизациям и комсомолу нужно заняться магазином и неумышленными хулиганами.

С. М—В.

Берегитесь пожаров

Ижевской вольно-пожарной дружине следует подтянуться

В полдень 11 августа в селе Ижевском возник пожар. Огнем уничтожено восемнадцать крестьянских домов с надворными постройками.

Вольно-пожарная дружина показала себя с самой плохой стороны. Дружинники появились на пожар с опозданием. Лошадей не было, пожарный инвентарь оказался не в порядке.

БАСКАКОВ.

Пьяный «инработник» и несостоятельный кулак

Уполномоченный Шацкого УФО Лукин, приезжая в село Конобеево по взысканию недоимок госналога не раз напивался пьяным и был даже арестован Конобеевской волмилицией.

Описывая имущество у недоимщиков по госналогу Лукин, зайдя в дом к кулаку-торгашу Зенчеву П.Ст. описи у него не произвел, а составил акт... о несостоятельности и председатель П.-Конобеевского сельсовета, член ВЛКСМ, этот акт подписал.

С.

Ко всем трудящимся Ряз. губ.

От комиссии по обследованию Биржи Труда

В настоящее время губ. РКИ проводится обследование биржи труда, через специально выделенную комиссию. В основу работы последней положено выявление общего состояния губернского рынка труда, а также состояния сезонного рынка, методы рассасывания безработицы и работа биржи труда в этом направлении.

Одновременно выявляется состояние работы по учету безработных и посылки их; проверяя работу аппарата биржи в этом направлении, комиссия знакомится с техникой учета и посылки рабочей силы, проверяет: имеется ли классовый подход при посылке и насколько соблюдается очередность и нуждаемость безработных, насколько четко поставлена в этом отношении работа аппарата и насколько последний приближен к обслуживаемой им массе.

Особое внимание обращено комиссией на вопросы безработицы среди подростков и те мероприятия, которые предпринимались биржей труда по рассасыванию этой безработицы.

Предполагается проверка приема рабочей силы на местах в предприятиях и учреждениях, с целью выявления случаев приема рабсилы помимо биржи труда, а также по протекции.

Принимаются меры к выяснению классового лица безработных.

Помимо этого, будет проверено состояние трудовой помощи безработным; работа коллективов, сменяемость в них безработных, общая установка при посылке в коллективы и увязка работы последних с секциями. Обследуется состояние общественных работ.

К участию в обследовании работы биржи труда привлечена «легкая кавалерия» комсомола, делегатки женотдела, члены горсовета и рабкоры. Привлечена также и вся масса безработных к выявлению недочетов, имеющихся в работе биржи труда, так-как вопросы, связанные с работой комиссии, ставятся на собраниях безработных.

Комиссия обращается ко всем трудящимся губернии помочь в ее работе путем выявления всех замеченных дефектов по бирже труда для дальнейшего исправления, а также путем внесения практических предложений, улучшающих работу последней.

АЛ.

ГОРСОВЕТ ЗА РАБОТОЙ

БЕСПОРЯДКИ В БОЛЬНИЦЕ ИСПРАВДОМА

Комиссия секции РКИ горсовета закончила обследование больницы исправтруддома и домзака.

Больница ИТД помещается на его территории в специальном, хорошо оборудованном здании, вместимостью на 50 коек. При больнице имеется амбулатория, которая пропускает в среднем 65 чел. в день и зубоврачебный кабинет.

Заключенные исправтруддомов, находящиеся на излечении в больнице, жаловались комиссии на то, что им редко представляют ванну, не дают мыла для мытья, долгое время не снимают белье. Белье нательное и постельное у больных найдено очень грязным. Были жалобы и на слабую медпомощь.

Больницу обслуживает два врача, не считая зубного, 3 фельдшера и 15 человек технического персонала.

Там же находится другая больница, расчитанная на 20 коек, обслуживающая домзак. Штат больницы состоит из 10 чел.,—в том числе 2 врача, 4 фельдшера и 1 зубной врач.

Кто чем занимается

Зав. больниц. д-р **Маков не делает ничего:** в больнице ИТД бывает минут 20—30 в день, в больнице домзака **не бывает месяцами, в камерах —в три месяца раз.**

Вся работа по оказанию медпомощи лежит на двух врачах.

Из двух завхозов—один получает продукты, а другой—жалованье. Кроме этого—ничего не делают. Половинную работу несут и остальной персонал.

Только бы израсходовать

Средства часто расходовались не по прямому назначению, даже без уведомления о том руководящих органов. Капитальный ремонт проводился бесхозяйственно, материалы и продукты приобретались у частника.

В продуктовых и материальных складах грязь, беспорядок. При проверке обнаружена недостача продуктов и инвентаря на сумму 626 руб.

Санитарного наблюдения больницы не видели. Камеры, корридоры, дворы очень грязны. По дворам из поглощающих колодцев разливались нечистоты.

Авансовые отчеты составлялись задним числом. Оказалась недостача денег. Кроме того, обнаружены неправильные счета и подлоги.

В личном составе наблюдается склока, недисциплинированность и слабая квалификация.

Комиссия предложила слить больницы в одно учреждение сократив штат. Доктора Макова и завхозов Парашубского и Кондрашева с работы снять.

Кроме того, предложен ряд других мер к оздоровлению больницы.

КАЖДЫЙ ПУД МЕТАЛЛИЧЕСКОГО ЛОМА УСКОРЯЕТ ТЕМП ИНДУСТРИАЛИЗАЦИИ

Ко всем хозяйственникам, членам профсоюзов и ко всем гражданам Московской области

Наша промышленность переживает острый дефицит в цветных металлах: меди, цинке, свинце, олове и других.

Многие заводы испытывают большую нужду в цветном ломе.

Гос. акц. об-во Рудметаллторг — главный заготовитель металлического лома проводит 3-месячную кампанию по усилению сбора лома. Без общественной помощи один Рудметаллторг не в состоянии охватить все многообразные категории и группы держателей цветных ломов.

Помочь РМТ и принять активное участие в проведении кампании по сбору лома, должны партийные и комсомольские, хозяйственные организации, жилтоварищества, кооперативы, члены профсоюзов, домашние хозяйки и все граждане городов, сел и деревень.

Домашние хозяйки! Не выбрасывайте никаких предметов из цветного металла: трубочки из под пасты, поломанные горелки, обертку из под конфект и т. п. Собирайте и сдавайте домоуправлению для Рудметаллторга.

Все трудящиеся на сбор цветного лома. Ни один килограмм цветного металла не должен остаться без внимания. Собирайте лом и сдавайте его на склады Рудметаллторга.

Каждый пуд собранного лома ускоряет темп индустриализации страны.

Областная комиссия при МК ВКП (б) по проведению кампании по сбору лома цветных металлов.

РЯЗАНЬ

СЕГОДНЯ ВЫПУСК ДОПРИЗЫВНИКОВ ВОЕННО-МОРСКОЙ ПОДГОТОВКИ

Молодежь справилась с трудной и серьезной учебой

18 августа, военно-морской пункт допризывной подготовки выпускает будущих краснофлотцев, прошедших 1-ю ступень военной морской учебы и свертывает работу до будущего лета.

Несмотря на ряд неблагоприятных условий для работы (дальность от реки общежития, недостаточное оборудование пункта, слабое участие в работе пункта профсоюзных и общественных организаций), все же намеченная программа пройдена полностью и допризывниками усвоена хорошо.

Трудность морской учебы заставила молодежь все свободное время употребить на преодоление ее и теперь только одеждой отличишь допризывника от краснофлотца. Не забывалась на-ряду со школьной работой и внешкольная. Кружки, лекции, доклады, вечера самодеятельности и экскурсии нашли большее применение в работе пункта и пользовались у допризывников большей популярностью. Широко развернутое социалистическое соревнование заставило убрать все концы, заштопать все прорехи нашей учебы.

Комсомольцы и партийцы всеми силами содействовали командованию в выполнении учебно-боевого плана. Допризывники сплоченной семьей охотно воспринимали все знания.

Разойдясь по городам и селам эти первые морские ласточки познакомят деревню с флотом, будут вести работу по укреплению обороноспособности Советского Союза, помогая строить наше социалистическое государство, помогая деревне стать на твердую дорогу коллективного хозяйства.

Осенью, вместе с остальными призывниками вольются в ряды Красной армии и флота и полученные знания приложат на практической работе.

Счастливого пути отряду морских допризывников.

До свидания, на флоте.

Н.

ВНИМАНИЮ СТРОИТЕЛЕЙ

По Рязанской губернии проводится вербовка плотников и каменщиков для Урала.

Наблюдаются случаи, что некоторые строители снимаются с работ не закончив строительства и едут на Урал самотеком.

Рязанская биржа труда предупреждает, что выезжающие на Урал рабочие самотеком работы не получат.

Направление на Урал происходит организованным порядком через биржу труда или трудкоров.

Рязань строится

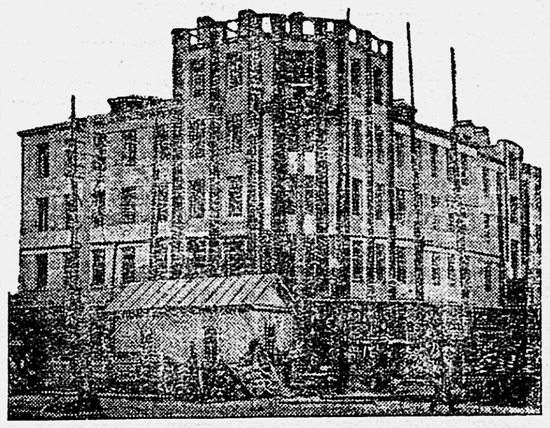

Жилой дом для рабочих на ул. Кр. армии. Снимаются леса и остекляются переплетом.

От губернской контрольной комиссии

Дополнительно к ранее об'явленному, партколлегия губКК ВКП(б) об'являет, что разбор апелляций на решения проверкомов будет в следующие сроки:

1) в Михайлове—22 августа, для разбора дел по Михайловскому и Пронскому районам;

2) В РЯЗАНИ, 26-го для разбора дел по Южно и Северо-Рязанскому, Захарьевскому, Тумскому, Спас-Клепиковскому, Рыбновскому, Старожиловскому райкомам, и 28 АВГУСТА—по Зарайскому и Луховическому районам.

Явка товарищей к 10 час. утра.

Секретарь партколлегии ГКК ЭКШТЕЙН.

К приему в школы

В виду комплектования 3-й группы I курса педагогического техникума, прием заявлений продлен до 23 августа.

* * *

Рязанская игольно-швейная школа продлила прием заявлений от окончивших семилетку—до 25 августа.

Физкультура и спорт

Футбольный матч

Сегодня, в б. Рюминой роще, состоится футбольный матч между командами игольно-швейников Белоомута I и первой командой металлистов.

Начало игры в 3 часа дня.

* * *

Сегодня, 18 августа, на стадионе Рабклуба железнодорожников футбол:

Рыбное I—Рабклуб IV, с 12 часов.
Голутвино II—Рабклуб II, с 14 ч.
Голутвино I—Рабклуб I, с 16 час. 30 минут.
Баскетбол: Голутвино I — Рабклуб II, с 16 часов.

Недоставленные телеграммы

13 августа Миллерово—Виноградовой.
14 августа Москвы—Васильеву.

19 августа пленум горкома ВЛКСМ

19-го августа, в 6 час. вечера, в здании Колонного зала назначается расширенный пленум городского комитета комсомола.

На пленум должны явиться члены и кандидаты пленума, члены ревизионной комиссии, весь комсомольский актив, партприкрепленные и партхозяйственники.

ПОВЕСТКА ДНЯ: 1) отчет горкома —докладчик ГРИГОРОВИЧ. 2) о проведении городской и районной конференции, — докладчик СТРОГОНОВ.

БЮРО ГОРКОМА.

Культотдел губпрофсовета извещает, что т.т., прошедшие испытания в губсовпартшколе, на курсы рабочих выдвиженцев, должны явиться на организационное собрание в понедельник, 19 августа, в 6 часов вечера, в здание губсовпартшколы.

Поправка

В № 186 «Р. К.», в заметке «Реконструкция Спасского кожзавода», в строках 24 и 25 напечатано «достроили и пустили экстракционное отделение», следует читать: **«достроили и пустили и т. д.».**

КОНЦЕРТ В ПОЛЬЗУ БЕДНЕЙШИХ УЧАЩИХСЯ

В понедельник, 19 августа с. г., в зале ДРП, в пользу беднейших учащихся 5 сов. школы, состоится большой концерт в 2-х отделениях, при участии: артиста-солиста Моск. Гос. Худ. Ак. Капеллы, **Пинт М. К.** (бас), артиста Моск. худ. драмы **Германова А. С.** (декламация) и студентов Моск. гос. муз. техникумов: **Куликовской, Ценина, Кессельман и Исаевой.**

Билеты от 30 до 60 коп.

Куда пойти

КОЛОННЫЙ ЗАЛ.—«Трубка коммунара».

КИНО «ЭКРАН». — «Невеста боксера».

ПОСТРОИМ ЦЕНТРАЛЬНОЕ ОБЩЕЖИТИЕ

для рабочих-строителей

14 августа, при губотделе союза строителей происходило совещание хозорганов, совместно с рабочкомами, по вопросу о постройке в г. Рязани центрального общежития для рабочих—строителей.

— При наличии ряда «карликовых» общежитий, себестоимость их на одного человека в год выражается в 60 руб. С постройкой-же центрального общежития эта сумма уменьшится в два с лишним раза, —приводит цифровые выкладки **т. Сошкин** (городской архитектор). Кроме того, при разбросанности общежитий тормозится ведение культработы среди сезонников.

После обмена мнениями, совещание единогласно постановило: построить два общежития—одно легкой конструкции под зимнее, вместимостью до 500 чел. постоянно работающих и другое—барачного типа (летнее) на 1.000 чел. отходников. Потребуется затрата средств на первое—135.000 руб. и на летнее здание 50.000 р. Вместе с тем, признано необходимым оборудовать зимний клуб стоимостью в 60.000 рублей.

К постройке общежитий необходимо привлечь все хозорганы г. Рязани, путем разверстки средств пропорционально затратам на строительство.

Местом построек намечены: ул. Карла Либкнехта и Приклонская. К работам решено приступить в нынешнем году с таким расчетом, чтобы закончить их к началу предстоящего стройсезона.

Перед губисполкомом ставится вопрос о сломке одной из церквей для получения на постройку общежитий строительного кирпича. Составление чертежей и смет по постройкам возложено на горко.

ФУГАНОК.

Курс облигаций госзаймов

(Включая текущ. куп.)

На 19 августа 1929 г.

Наименование займов	Покуп.	Прод
1-й выигр. 22 г. в 5 р.	4-87	— —
Беспроц. 26 г. в 100 р.	129-25	131-25
10% выиг. 27 г. в 25 р.	26-31	26-41
6% индуст. 27 г. в 25 р.	26-—	26-10
III-й крест. 27 г. в 5 р.	5-01½	— —
II-й % рент. 27 г. в 100 р.	105-14	105-19
I-й заем инд % % выиг.	26-68	26-78
II-й инд. беспроц. выиг.	25-58	25-68
Сертиф. сберкассы в 5 р.	6-12	6-14
Госуд. 2% заем 1927 г.	102-63	— —
выигр. заем 1929 г.	101-25	101-65
З. У. К. Х.	10-65	10-69

СУД и БЫТ

Кораблинские кооператоры

19 июля, нарсуд 4 уч., Ряжского уезда разбирал дело председателя Кораблинского ЕПО — Мельникова и члена правления того же ЕПО—Хомутского.

Не считаясь с существующими распоряжениями о порядке распределения гарнцевого сбора, Мельников и Хомутский распоряжались им по своему усмотрению.

С ноября 28 года по июнь 29 года ими роздано друзьям и знакомым и частью Пехлецкой ШКМ и Благодатновской больнице без нарядов вика 328 пуд. муки. Хомутский, например, просто раздавал муку по запискам: «Алексей Николаевич! выдай сему пред'явителю 3 пуда муки (Алексей Николаевич — это мельник пехлецкий).

Кроме того, на протяжении всей своей работы в ЕПО, Мельников, как председатель, относился преступно-халатно к своим обязанностям, чем причинил немалый убыток обществу.

Закупил совершенно неходовой эмалированной посуды на 333 руб. которая лежит непроданной в магазинах ЕПО около года, почему пришлось снизить ее цену до 20 проц.

В апреле 29 года купил виноградного вина на 4.894 руб., а затем, через некоторое время на 3.346 руб. этого вина отправил обратно. Мельниковым же было приобретено стекла оконного боя) на сумму 544 руб. 64 коп., в то время, как ему доказывали, что боя покупать не следует, так как стекла и хорошего было в достаточном количестве в соседнем магазине кредит. с.-х. т-ва. В результате правление вынуждено было снизить цену на этот хлам, а на 1 января ревкомиссия, снимая товарные остатки, списала совершенно негодного к продаже боя на 151 руб., который был вывезен на отвал.

«Работа» Мельникова была разоблачена по заметке «И ешь и пачкайся», опубликованной в газете № 34 «Общества потребителей».

Народный суд 4 уч., Ряжского уезда, приговорил Мельникова за злоупотребления и преступную халатность к 1 году принудительных работ, Хомутского к 6 мес. принудработ, с запрещением Мельникову и Хомутскому занимать адм.-хоз. должности в кооперативных органах сроком на два года каждому.

ШАХМАТНЫЙ ОТДЕЛ

Окончание матча Бельцов—Луценко М.

В последней 8 партии Луценко доставил немало забот Бельцову: то и дело расставлял хитрые ловушки и даже загнал было черного короля в матовую сеть, но, в конце концов, все эти ухищрения разбились о точную игру его несомненно более опытного противника. Таким образом, **матч закончился со счетом +5—3 в пользу Бельцова.** Приводим последнюю партию, игранную обоими соперниками в хорошем стиле.

Положение в VIII партии после 29 хода белых.

БЕЛЬЦОВ

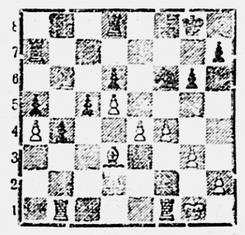

Луценко.

Положение в VIII партии после 37 хода черных.

БЕЛЬЦОВ

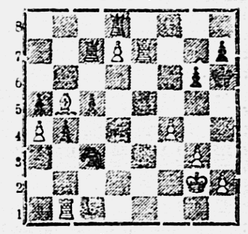

Луценко.

VIII. Партия матча. Голландская. М. Луценко-Бельцов П/VIII. 1. d4, f5. 2. c4, e6. 3. Kf3, Kf6. 4. g3, b6. 5. Cg2 Cb7. 6. 0—0, Ce7. 7. Kc3, 0—0. 8. a3, a5! 9. b3, c5. 10. d5, Ke4. 11. Ke4 (иначе после разменов—в связи с Cb2 и Cf6—теряется пешка). 11... fe. 12. Ke1, ed. 13. cd, Cf6. 14. Лb1, Фe8. 15. Kc2, d6. 16. Cb2, C:C. 17. Л:C, Фe5. 18. Лb1, C:d5. 19. Ke3, Ce6. 20. Kc4, C:K. 21. bc, Kd7. 22. Фd5+, Ф:Ф. 23. cd, Лfd8. (все равно, пешку e4 не защитить) 24. C:e4, b5. 25. f4, b4? (посредством c4 был бы сильно стеснен белый слон). 26. Cf5, Kf6. 27. a4, g6. 28. Cd3, Лa7. 29. e4, (см. диаграмму) Kpg7! (Черные избегают опасности грозной атаки после 29... Лe7 в связи с 30. e5!) 30. Kpg2? (последствия этого необдуманного хода скажутся на 39 ходу черных). 30... Лe7. 31. Лfc1, Лdc8. 32. e5! K:d5. 33. ed, Лc6. (так как после Лd7 последует Ca6). 34. d7, Лd8. 35. Cb5, Лc7. 36. Лe1, Kc3. 37. Лe7+, Kph6 (см. диаграмму) (после Kpf6 последует Лbe1 с неизбежным матом). 38. Лd1!? (очень красиво, но не точно рассчитано: Лc1—лучше. После 38. g4? последовало бы конечно не K:b1—из-за мата после g5+, Ce2+ и Лh7×, а K:b5!) 38... K:d1. 39. g4!! K:e3+! (спасительный шах, возможный благодаря невинному с виду ходу белых 30. Kpg2). 40. Л:e3, Л:d7. 41. C:d7, Л:d7—и белые сдались—две проходные решают.

После окончания матча Бельцов след. образом формулировал свое мнение об уровне игры его противника.

«Нет ничего более ошибочного, как судить о силе игры только по формальным признакам... Мой матч с т. Луценко, несмотря на ряд причин, мешавших тому, чтобы мы оба играли в полную силу (лето—вообще не благоприятствует серьезной игре!), показал в моем молодом противнике не только большие комбинаторские способности (напр., 36—39 ходы в 7 партии), но и умение оценивать позицию и достаточное знание теории. Полагаю, что на основании этих данных, **было бы справедливым присудить тов. Луценко М. вторую всесоюзную категорию,** которая послужит ему отправным пунктом его дальнейшей шахматной карьеры».

Б. Ю. К.

ОТДЕЛ ОФИЦИАЛЬНЫЙ

ОБЯЗАТЕЛЬНОЕ ПОСТАНОВЛЕНИЕ Президиума Рязанского Губернского Исполнительного Комитета

От 16 августа 1929 г. № 41

„О мерах борьбы с вредителями сельского хозяйства"

В развитие и дополнение обязат. постановления оргкомитета по Московской области от 24 июля с. г. «О борьбе с вредителями сельского хозяйства», опубликованного в № 174 «Рабоч. Клича» от 2 августа с. г., президиум губисполкома постановляет:

Обязать всех землепользователей: земельные общества, колхозы, с.-хоз. товарищества, советские хозяйства, единоличные крестьянские хозяйства и другие организации и лица, на посевах которых наблюдалось массовое размножение гусениц лугового мотылька, провести следующие мероприятия:

1. В целях предупреждения нового вылета бабочек лугового мотылька, не позднее 8 дней после ухода гусениц - мотылька в землю, произвести: а) перепашку паров; б) перепашку площадей из под ранних культур; в) глубокую перепашку из под погибших культур. Пропашные культуры, не могущие быть перепаханными (корнеплоды, капуста, картофель и т. п.), должны быть в течение этого срока пропаханы или промотыжены (окучниками, планетами или ручными орудиями).

2. Во избежание возможных отравлений, воспретить пастьбу скота и укос трав на участках, опрыснутых или опыленных ядами в течение 10 дней со времени производства этих работ.

3. Обязать всех граждан и организации на посевах и посадках которых производилась борьба с луговым мотыльком при помощи ядовитых веществ и выпускающих на рынок овощи, выпускать этот товар только после тщательной двукратной промывки его водой.

Примечание: Все торговые организации и частные торговцы обязаны удостоверяться в том — произведена-ли промывка овощей, приобретаемых ими для продажи и в отрицательном случае производить эту промывку перед выпуском овощей в продажу.

4. Виновные в нарушении настоящего постановления несут ответственность в административном порядке в виде штрафа в городах в размере до 50 р., а в сельских местностях в размере до 10 рублей, с заменой в обоих случаях принудительными работами до 2 недель.

5. Наблюдение за выполнением изложенных мероприятий возложить на земельные органы, РИК'и, сельсоветы и милицию.

6. Настоящее постановление вступает в силу со дня его опубликования.

Предгубисполкома ЛАВРОВ.
Секретарь ГИК ЛАРИН.

Зам. ответств. редактора Ф. ЧАБРОВ.

НОВЫЙ ЛЕТНИЙ СОВЕТСКИЙ ТЕАТР
СЕГОДНЯ 18-го августа 1929 ГОДА
ДВА ПОСЛЕДНИХ ПРОЩАЛЬНЫХ СПЕКТАКЛЯ
УТРОМ В 1 ЧАС ДНЯ
БАГДАДСКИЙ ВОР
ДЕТЯМ НА УТРЕННИК РАЗРЕШЕНО
ВЕЧЕРОМ В 8½ Ч. ВЕЧ.
РОЗ-МАРИ
В 7 картинах. Участвует вся труппа без исключения
В ПОСЛЕДНЕЙ КАРТИНЕ ПРОЩАНИЕ АРТИСТОВ С ПУБЛИКОЙ

ДЛЯ УКРЕПЛЕНИЯ ВСЕГО ОРГАНИЗМА, НЕРВНОЙ СИСТЕМЫ, УЛУЧШЕНИЯ ДЕЯТЕЛЬНОСТИ СЕРДЦА И КАК ОБЩЕЕ ТОНИЗИРУЮЩЕЕ
ПРИМЕНЯЕТСЯ
„СПЕРМОЛЬ"
(ВЫТЯЖКА ИЗ СЕМЕННЫХ ЖЕЛЕЗ)
Требуйте во всех аптеках и аптекарск. магазинах Рязанского аптекоуправления
ЦЕНА ЗА 1 ФЛАКОН 1 РУБ. 20 К.
В случае отсутствия, заказы и деньги адресовать:
ХАРЬКОВ, РЫМАРСКАЯ, 28
УКРАИНСКОМУ ОРГАНО-ТЕРАПЕВТИЧЕСК. ИНСТИТУТУ
ЛИТЕРАТУРА БЕСПЛАТНО

С 1-го СЕНТЯБРЯ 1929 г. ВЫХОДИТ НОВАЯ ЕЖЕДНЕВНАЯ ГАЗЕТА РАБОЧЕ-КРЕСТЬЯНСКОЙ МОЛОДЕЖИ
МОСКОВСКИЙ КОМСОМОЛЕЦ
(орган Оргбюро ЦК ВЛКСМ Московской Области и МК)
МОСКОВСКИЙ КОМСОМОЛЕЦ
будет организовывать, воспитывать и большевистски закалять массы рабоче-крестьянской молодежи в ее политической борьбе за правильную Ленинскую линию.
будет популярно раз'яснять международные и внутренние политические и хозяйственные события и вопросы, освещать борьбу и быт зарубежной революционной молодежи.
будет неуклонно проводить линию партии на развертывание самокритики, будет смело и решительно вскрывать гниль, разложение, факты искривления классовой линии, будет организовывать массы на беспощадную борьбу с бюрократизмом, рутиной и обывательщиной.
будет мобилизовывать массы трудящейся молодежи на выполнение пятилетнего плана хозяйственного и культурного строительства страны и Области.
будет ставить новые вопросы комсомольской работы в городе и в деревне, помогать ячейкам обмениваться ценным опытом.
будет иметь отделы культуры и быта, литературы, науки и техники, радио, театр и кино, спорт и т. д.
будет выходить в большом формате и с богатыми иллюстрациями.
230 ТЫСЯЧ КОМСОМОЛЬЦЕВ МОСКОВСКОЙ ОБЛАСТИ ДОЛЖНЫ ВЫПИСЫВАТЬ И ЧИТАТЬ СВОЮ ГАЗЕТУ
Подписная плата: 1 мес.—50 коп., 3 мес.—1 р. 50 к., до конца года—2 р. Подписку направлять: г. Рязань, отд. изд. „Рабочая Москва", Ленинская 41. Москва, центр, Кузнецкий пер. 6. Изд. „Рабочая Москва", всем почт.-тел. отд. и письмоносцам.

ЗАОЧНЫЕ ТОРГОВЫЕ ОРГАНИЗАЦИОННО-ХОЗЯЙСТВЕННЫЕ КУРСЫ
Народного Комиссариата Торговли Р. С. Ф. С. Р.
Открыт прием на 1929-30 уч. год. Проспект выс. беспл., обозрение преподавания и пробные лекции за 50 к. марками
Адрес: Москва, Центр, Маросейка 6/8, пом. 18. Заочторгкурсы

ЗАОЧНЫЕ ГОСКУРСЫ РОСПИСИ (РАЗРИСОВКИ). Роспись по всевозм. тканям: мягким золот. серебр., маслян., рельефн. анилин. (не расплыв.) красками. Бисерн., жемчужн. и мерцающ. пересыпками. Роспись по сосудам, стеклу, целлулоиду, коже и дереву. Полный курс, 12 уроков, в 4 месяца. К урокам дается свыше 100 рис. (кроме текстовых) По оконч. выд. свидет. Уменье рис. не требуется. Проспект и программа высылаются за 20 коп. мелкими марками.
МОСКВА, улица Дзержинского, д. 7.
ЗАОЧНЫЕ КУРСЫ СОНО

ГЛАВПРОФОБР. СОВ. ТУРИСТ. | Москва, Столешников пер., д. 16
ЗАОЧНЫЕ КУРСЫ ЯЗЫКОВ НЕМЕЦК. АНГЛ. ФРАНЦ. | Плата общедоступна
Проспект высылается за 20 коп. почт. марок

РОМАН-ГАЗЕТА
И. ОЛЬБРАХТ
АННА ПРОЛЕТАРКА
МОСКОВСКИЙ РАБОЧИЙ
Подписчикам газеты «Раб. Клич» V изд. будет выслан очередной номер „Роман-Газеты". И. Ольбрахт—«Анна пролетарка».
Революционная борьба чешского рабочего класса. Сращивание верхушки социал-демократии с буржуазией. Накануне организации чешской компартии.
Крестьянская девушка Анна приезжает в город и поступает работницей в буржуазный дом. Благодаря влиянию мужа-коммуниста и рабочей среды, у нее пробуждается революционное сознание и она примыкает к рабочему движению.
Выписывайте газету «Раб. Клич» с приложением «Роман-Газеты». Подписная цена с приложением: членам союза 1 руб. в месяц.

Д-р ЧЕРНОБАЕВ А. Н.
Кожные и венерич болезни. СИФИЛИС
Принимаю мужчине ежедневно от 9½ до 1 час. дня и от 5 до 8 ч. веч., по ВОСКРЕСЕНЬЯМ от 10 до 1 час. дня.
АДРЕС: 1-ая Пролетарская ул. (С. М.-Мещанская), дом Дудакова, № 21 (от Хлебной валева 5-й дом)

ГРАВЕР В. ПИНЕС
специальная мастерская медных и каучуковых печатей и штемпелей
г. Рязань, Селезневская, 16.
Существует с 1901 года.
№ 904.

Срочно требуется комната
желательно с обстановкой, для одинокого, сообщить: гостиница ЦРК, № 29, от 10—6 часов дня.
№ 1010.

УТЕРЯН ШТАМП
Чуриловского сельсовета, Уходовской волости. Считать недействительным.
№ 1012.

Пропала лошадь
матка, гнедой масти, принадлеж. гр. Комарову Ивану Яковлевичу, с. Цыкуль, Гусевского района, Владимирского округа.
№ 1011.

Утеряны:

В контору газеты Рабочий Клич поступили заявки об утере документов

13 августа 29 г.—по почте:

Паспорт выдан. Шацкой волмилицией Сомову С. Н. Конск. кн. № 1728 выдан. Елатомским риком Лазукову Н. Л. Кооперативн. продуктов. хлебн. кн. № 1672 выдан. Ряжским горпо Нечневой В. М. Член. кн. № 7137 и 9591 Зарайского ЦРК Сидорова А. И. Конск. карт. № 372 серия ЗМ выдан. Беспятовским виком Титову М. Ф. 2 заборн. кн. № 7372 и 7867 Зарайского ЦРК Грачевой Е. Г. Кн. на кормление ребенка выдан. Шацкой страхкассой Ершову П. М. Времен. удостов. торфяника Шатуровского болота 2 района Дорошкина И. Гр. Конск. карт. № 171 состоящ. на учете в Пронском вике гр. д. Биркиновки Пронского района Кусакина М. Е.

По кв. №№ 2127—2136:

Канд. карт. № 11216 выдан. Рязан. горкомом ВКП(б) Артамонову П. С. Удостов. личн. и фотограф. карт. № 337 выдан. Рязанским агентством ВГРП Широкову П. Ив. Удостов. личн. выдан. Мгинским районом Мурманской ж. д. Ленинградской области и округа гр. с. Кобона Михайлова В. И. Паспорт выдан. Логашинской волмилицией личн. кн. с исключен. с учета, выдан. Логашинским виком, Волоколамского уезда, Московской губ. гр. д. Акулово Чистова С. Н. Член. бил. союза рабпрос выдан. Рязанским губотделом Васюкову П. О. Хлебн. талоны и талоны на получение продуктов и талоны на льготные обеды выдан. Рязанским ЦРК Матюхину И. С. Заборн. кн. № 54855 выдан. магазином № 33 ТПО Моск. Каз. ж. д. Ефремова И. С. и удостов. личн. № 729—2 выдан. ОДТООГПУ жене Александре Ефремовой. Заборн. кн. № 6311 Рязанского ЦРК Ананьина И. И. Член. бил. № 24067 союза всеработземлеса выд. райкомом мест. Городище Киевской губ. Еременко Д. П. Удостов. личн. № 426 гр. дер. Липуновка Добровского района Козловского округа Шатылина Я. И. Комсомольский бил. № 28783 выдан. Рязанским горкомом ВЛКСМ Елисееву В. Г.

Считать недействительными.

Гублит № 13783 17-VIII—28 г. Заказ № 3305. Рязгостипография Совплощадь.

Пролетарии всех стран, соединяйтесь!

ЦЕНА ОТДЕЛЬНОГО НОМЕРА 5 коп.

РАБОЧИЙ КЛИЧ

Ежедневная газета Рязанского Губернского Комитета ВКП(б), Губисполкома и Губпрофсовета.

Адрес редакции и главной конторы: РЯЗАНЬ, Советская площадь

Телефон РЕДАКЦИИ 414
Телефон КОНТОРЫ 102

ГОД ИЗДАНИЯ 12-й

ПОДПИСНАЯ ПЛАТА

	На 1 м.	На 3 м.	На 6 м.
„Раб. Клич" без прил. для учр. и организ.	1—20	3—60	6 р.
„Раб. Клич" без прил. для членов профсоюз. и крестьян	60 к.	1—50	3—00

ЦЕНА НА ОБ'ЯВЛЕНИЯ:
МЕСТНЫЕ:
1 стр. нонпарели позади текста 25 к.
ИНОГОРОДНИЕ:
1 стр. нонпарели позади текста. 40 к.
При многократном печатании скидка.
Мелкие об'явления . . . . . 1 р.
Об'явления об утере документов: с членов профсоюзов и крестьян—75 к. за два документа, а свыше—по 35 к. за каждый документ.
Подписка принимается в главной конторе и во всех почтовых предприятиях

№ 189 Вторник, 20 августа 1929 г. № 189

Процесс астраханских работников

К ответственности привлечено 129 чел.

АСТРАХАНЬ.—Закончено составление обвинительного заключения по делу работников астраханского финотдела, торготдела, ЦРК и частников-рыбопромышленников. Всего привлечено к судебной ответственности 129 человек. Из них 121 человеку пред'явлено обвинение по 158-ой ст. уг. код. (экономическая контрреволюция). Обвинительное заключение нарисовало картину продажности, предательства и бытового разложения основных звеньев советского аппарата Астрахани. Ущерб, нанесенный обвиняемыми, исчисляется, примерно, в 12—15 миллионов рублей.

Открытие процесса назначено на 22 августа. Продлится он полтора—два месяца.

Япония стягивает войска на границу Манчжурии

ТОКИО, 18 августа.—Японские власти решили в виду «осложненного положения на границе», отправить туда из других городов Манчжурии 9 бригад войск и радио-телеграфные отряды. Командование пограничными войсками будет передано Чжан Цзо-сяну.

Новая наглость

С каждым днем китайские бандиты и налетчики наглеют все больше и больше. Советские граждане, находящиеся на территории Китая, арестовываются, избиваются, бросаются в тюрьмы. Российские белогвардейцы, нашедшие себе приют под крылышком нанкинских палачей и налетчиков, развернули организацию диверсионных отрядов, в которых приняли участие не только хунхузы, но и китайские солдаты. Эти отряды делают налеты на пограничную советскую территорию. Когда же бандиты-налетчики получают должный отпор, то они пускают в ход затасканный воровской прием, крича, что их обидели.

Вполне понятно, что китайские генералы являются, прежде всего, исполнителями воли международного империализма, которому не дают покоя крепнущая экономическая и политическая мощь СССР. Индустриализация нашей страны, наша пятилетка, наши растущие фабрики и заводы,—все это является доказательством того, что социалистическое строительство идет полным ходом.

Китайские провокаторы надеются, что выполнение задач социалистического строительства заставит Страну Советов покорно сносить наглые выходки бандитов. Жестокое заблуждение. **Именно успешное выполнение этих задач побуждает не только Красную армию, но и всех трудящихся СССР зорко смотреть в сторону** дальневосточных границ, уверенно и непоколебимо отражать все бандитские налеты.

Чан Кай-ши, захватив Восточно-Китайскую железную дорогу затеял игру с огнем. Миролюбие советской страны велико, но и ему есть предел. И напрасно думают китайские империалисты, что СССР согласится с существующим сейчас положением. Если империалистический Китай не глух, то он услышит мощный голос протеста трудящихся советской страны, которые заверили правительство, **что по первому призыву они встанут для защиты социалистического отечества, как они уже это делали в борьбе с Колчаком, Деникиным, Врангелем, интервентами и белополяками.**

Последние телеграммы,, помещенные сегодня в номере, говорят о том, что Чан Кай-ши и его подручные министры не только не сделали соответствующие выводы из происходящих событий, но проявили совершенно беспримерную наглость, заявив, что они считают захват КВЖД не подлежащим отмене.

Китайские захватчики, повторяем это еще раз, продолжают играть с огнем. **А эта преступно-легкомысленная игра никогда и никого не доводила до добра.**

Угроза советским границам растет с каждым днем

Китайские милитаристы, поддерживаемые мировыми хищниками, продолжают разбойничью политику захвата

Нападения на советскую границу продолжаются

Наши части дают отпор бело-китайским бандам

Сообщения ТАСС

За последние дни на ряде пограничных участков в районе КВЖД участились случаи нападения на наши части со стороны русских белогвардейцев и китайских банд.

Налеты и обстрел наших пограничных частей и мирного населения особенно наглый характер приняли, с одной стороны, в районе ст. Манчжурия, оз. Ханка и с другой — в районе с. Полтавского (в 40 в. ю.-в. ст. Пограничная). Этим налетам нашими пограничными частями был дан решительный отпор.

Китайские власти распространяют лживые сведения, что инициатива нападений исходит от нас, стремясь этим прикрыть разбойничьи налеты своих банд.

ТАСС уполномочено категорически заявить, что во всех случаях без исключения, наши приграничные части ограничивались лишь твердым и решительным отпором налетам, стрельбе и попыткам перейти границу, исходившим от белобандитов и китайских банд.

Провокационные нападения китайских и белогвардейских банд на наши пограничные части и дальнейшие попытки проникнуть на нашу территорию продолжаются.

17 августа, в 8 часов вечера, банда китайцев и белогвардейцев перешла нашу границу в районе села Полтавского (в 40 клм. к юго-востоку от Пограничной) и, окружив нашу заставу, расположенную в 3 клм. от границы (в направлении на Никольск - Уссурийск), открыла ружейный и пулеметный огонь. Подоспевшими нашими частями наступление противника было быстро ликвидировано, и бандиты в панике отступили на свою территорию.

Рабочие в гостях у Д.-Восточной армии

ИРКУТСК.—Возвратилась делегация, избранная на фабриках и заводах, посетившая пограничные части Дальне-Восточной армии. Сейчас происходят отчеты делегации на предприятиях. В связи с приездом делегации состоялся общегородской митинг. Доклад делегации также был заслушан на пленуме горсовета. Повсеместно рабочие единодушно одобряют твердую линию правительства. Рабочие требуют беспощадного отпора китайским милитаристам. Принимаются решения об усилении связи с Красной армией. Горсовет постановил послать вторую делегацию. На фабриках и заводах рабочие организуют посылки подарков пограничным частям. Успешно проходит сбор средств среди рабочей молодежи на постройку танков «Иркутский Комсомолец». Начались сборы на эскадрилью «Разрыв».

КАЗАНЬ. В ответ китайским генералам крестьяне Алексеевской вол. Чистопольского кантона сдают первый сноп в фонд обороны и продают хлебные излишки государству. Алексеевцы в течение 5 дней выполнили августовский хлебозаготовительный план, сдав свыше 340 тонн и вызывают все волости. Крестьяне Титюшской волости привезли 2 красных обоза с хлебом.

Курс на окончательный захват дороги

ТОКИО, 16 августа.—Как сообщает агентство Симбун Ренго—в Нанкине Чан Кай-ши созвал совещание министров для обсуждения вопросов о ВК ж. д. На совещании принято решение отклонить требование советского правительства о восстановлении статус кво и продолжать курс на полный переход дороги в руки Китая. Как указывает агентство, эта позиция нанкинского правительства об'ясняется надеждой нанкинцев на вмешательство держав в случае обострения положения.

Убийство на днях на главной улице известного провокатора русского белогвардейца Шишкина произвело в городе огромное впечатление. Шишкин в течение последних двух лет занимался непрерывными доносами на советских граждан, об'являя их—«агитаторами»; особенно активно он развивал свою провокаторскую деятельность в последнее время.

Газета «Харбин-Ниця» пишет, что цель приезда представителей мукденского и нанкинского генеральных штабов в Харбин —«военная подготовка границы».

* * *

ПАРИЖ, 17 августа.—Орган компартии «Юманите», считая положение на советско-китайской границе исключительно серьезным пишет: «Нанкин и Мукден хотят войны, как хотят ее империалистские державы, направляющие провокационные действия Китая. Пока державы остаются в тени, ограничиваясь натравливанием на СССР китайцев и белогвардейцев. Вскоре, однако, они сами вступят в игру, если рабочий класс не воспрепятствует преступлению, замышляемому против СССР.

Более 1500 советских граждан находятся под стражей

ТОКИО, 17 августа.—По сообщениям из Харбина, китайские власти об'явили, что создают концентрационные лагери для советских граждан в Цицикаре и в «старом городе» в Харбине. В лагери будут направляться «неблагожелательные элементы из числа уволенных и покинувших службу сотрудников КВ ж.д.». В Харбине в настоящий момент находятся в заключении более 1.500 советских граждан.

ТОКИО. 17 августа.—Агентство Симбун Ренго сообщает из Шанхая, что нанкинское правительство решило послать советскому правительству через посредство германского правительства телеграфный протест против «военных демонстраций на границе», возлагая на СССР всю ответственность за ущерб.

Ликвидация Дальбанка резко сказалась на деловой жизни Харбина

ТОКИО, 17 августа.—Агентство Симбун Ренго сообщает из Харбина, что местные торгово-промышленные круги терпят большие убытки «в результате депрессии, вызванной закрытием Дальне-Восточного банка, которая поставила другие банки на грань банкротства».

Открылся всесоюзный слет пионеров

МОСКВА, 19 августа.—18 августа на стадионе «Динамо» состоялось открытие первого всесоюзного пионерского слета. На открытии присутствовало около 12.000 пионеров и 30.000 взрослых. С приветствием выступила председатель штаба пионерского слета Северянова.

От имени правительства СССР пионеров приветствовал т. Рудзутак. «Старшее поколение требует от юных ленинцев, сказал в приветствии Рдузутак, неуклонно бесстрашно бороться за дело, которое начато было лучшими пролетариями под водительством великого вожатого—Ильича.

От имени ЦК ВКП (б) выступил т. Каганович.—Вы имеете одного могучего ровесника союзника, сказал Каганович, это—СССР, который через несколько месяцев будет праздновать свое 12-тилетие. С этим союзником вы скоро осуществите заветную мечту Ленина—мировую пролетарскую революцию. За пионера, имя которому СССР, будьте готовы бороться, драться, отдать, если понадобится, свою жизнь. На призыв Кагановича пионеры откликнулись многотысячным: «всегда готовы».

С приветствиями от МК ВКП (б) и Моссовета выступил Бауман, от Красной армии—Уншлихт. Затем последовали рапорты пионерских организаций отдельных частей Союза, после чего на трибуне появилась маленькая пионерка, которая рапортует:

«Мы пионеры СССР, даем клятву усилить борьбу за коммунистическое воспитание в школе, в течение пяти лет добиться полного уничтожения использования детского труда до 14-ти лет, обучать 50.000 человек грамоте ежегодно. Создать при школах огороды, активно участвовать в организации колхозов. Мы обязуемся уничтожать 500 тысяч сусликов ежегодно, что с'экономит 50.000 вагонов хлеба. Добиться в течение пяти лет стопроцентного вовлечения всех детей в пионерскую организацию».

После кровопролития в Лупенах

Выводы для отвода глаз

ВЕНА, 18 августа.—По сообщениям из Бухареста, румынский совет министров, заслушав доклад следственной комиссии о событиях в Лупенах, вынужден был признать, что ответственность падает на шахтовладельцев, отклонивших обоснованные требования рабочих. Однако, совет министров заявляет, вместе с тем будто «рабочих возбуждали профессиональные агитаторы, втянувшие их в незаконную забастовку и спровоцировавшие саботаж». На основании выводов докладов, совет министров постановил уволить всех представителей власти, причастных к событиям в Лупенах, также отстранить от должности командиров, участвовавших в расправе воинских частей.

НА ЗАДНЕМ ДВОРЕ

После Гаагской конференции Бриан вместе с вождем социалистов Блюмом поедут в Америку заключать заем для Франции.



БРИАН: — Подавайте больше, ведь я музыкант в мировом масштабе.

ГААГСКАЯ КОНФЕРЕНЦИЯ

Игра продолжается

ЛОНДОН, 18 августа.—Английская печать продолжает решительно поддерживать позицию, занятую Сноудэном на гаагской конференции. «Дейли-Телеграф», комментируя предложение четырех держав (Франции, Бельгии, Италии и Японии), называет его «смехотворным», подчеркивая, что оно делает некоторые уступки английским требованиям лишь за счет малых держав кредиторов тогда как французская, итальянская и бельгийская доли репараций остаются неприкосновенными.

Франко-бельгийско-итало-японский блок против Англии

ГААГА, 16 августа.—Хотя финансовая комиссия гаагской конференции опубликовала в среду оптимистическое сообщение о ходе переговоров, в политических кругах по-прежнему считают, что положение на конференции является «очень серьезным», так как до сих пор не удалось достигнуть сколько-нибудь существенного сближения между позициями английской и других делегаций. Это относится главным образом к вопросу об английской доле репарационных платежей. На первый план выдвигается вопрос о том, за чей счет могут быть сделаны уступки Англии, при чем никто не хочет принять их на свой счет. Особенно резкую позицию занимает в этом вопросе французская делегация, которая при этом усиленно распространяет слухи о возможности полного краха конференции в случае, если Англия будет настаивать на своих требованиях.

Во французских кругах определенно заявляют, что «Франция предпочитает, чтобы важнейшие вопросы были разрешены в Женеве».

Вопрос «Гаага или Женева» приобрел значение вопроса о том, кому будет принадлежать решающее влияние при дальнейших переговорах. Он играет сейчас почти такую же роль, как и вопрос о том, где будет учрежден банк международных расчетов.

Что касается этого последнего вопроса, то Англия, требующая учреждения банка в Лондоне, не встречает поддержки ни в ком. Против этого требования возражают не только Франция, Бельгия, Италия, Япония, но также и Германия. В кругах германской делегации заявляют, что Германия предпочитает, чтобы банк был учрежден «на нейтральной почве», лучше всего в Голландии или в немецкой Швецарии, но ни в коем случае не в Женеве или в Брюсселе, что предпочитала бы Франция.

Все эти вопросы являются главной темой сегодняшних и завтрашних переговоров. По общему мнению, от исхода этих переговоров зависит судьба конференции.

Англия прет напролом

лишь бы перещеголять консерваторов

ГААГА, 18 августа.—Отклонение меморандума четырех держав английской делегацией вернуло гаагскую конференцию снова к исходному пункту. Положение крайне напряженное, так как английское сопротивление, вопреки ожиданиям, оказалось исключительно серьезным.

Англичане, совершенно не считаясь с сопротивлением прочих кредиторов Германии, твердо решили настаивать на своих требованиях, так как они рассчитывали нажить этим внутренний политический капитал и «перегнать» консерваторов.

Меморандум четырех держав явился попыткой дать Англии частичное удовлетворение, при чем репарационные доли главных держав в этом меморандуме остались неизменными и все уступки Англии были сделаны за счет Германии и малых кредиторов. Англичане решительно отказались от предложения дать им удовлетворение за счет малых государств, так как это могло бы дать повод для нежелательных политических упреков по адресу Англии. Однако, английская делегация, не возражая против дополнительного обременения Германии, со своей стороны избрала главным об'ектом своего нападения Италию, как одну из стран, получающих наибольшее количество выгод от плана Юнга.

„Долой фашизм, долой социал-фашистов!"

БЕРЛИН, 17 августа.—Правительственный комиссар Киля, социал-демократ Кюрбис, устроил прием в честь офицеров итальянских военных судов, посетивших Киль. Весть об этом вызвала стихийные демонстрации кильских рабочих. Демонстрации прошли под лозунгами—«Долой фашизм, долой социал-фашистов».

Хлебные излишки—государству

Все силы и средства на хлебозаготовки

За планомерную, четкую работу заготовительного аппарата.—Мобилизовать всю общественность на селе вокруг хлебозаготовок.—Все хлебные излишки государству.—Беспощадно ударить по спекулянтам.

Конкуренции нет места

В прошлую хлебозаготовительную кампанию у нас наблюдалось много ошибок. Шла безудержная конкуренция между основными заготовителями. Чувствовалась неорганизованность и расхлябанность заготовительного аппарата. Нарушались установленные правительством цены на хлебофураж. Своевременно не были приведены в порядок складочные помещения и т. д. Эти недостатки были на руку частникам-спекулянтам, которые дезорганизовали хлебный рынок.

В нынешнем году мы должны в корне пресечь ошибки прошлого. Партией и сов. правительством дана директива о точном разграничении функций основных заготовителей: Союзхлеба и обоих видов кооперации.

Первый из них развертывает свою деятельность исключительно в районах мельниц, элеваторов и зернохранилищ, расположенных при станциях железных дорог и водных пристанях. С.-х. кооперация проводит заготовки, главным образом, в колхозах и совхозах, а потребкооперация—исключительно в глубинных пунктах и частью в пристанционных районах, которые были в ее ведении по состоянию на 1 мая тек. года.

Гарнцевый сбор возложен в целом на систему Союзхлеба. В районах, где нет у него собственных пунктов, сбор гарнца передоверяется кооперации, под контролем со стороны Союзхлеба.

Перспективы заготовок

Об'ективные условия нынешней хлебозаготовительной кампании благоприятны. Это выражается—в расширении площади посевов, повышении урожайности, в развитии колхозного и совхозного строительства, в усилившейся контрактации и т. д.

Что нами сделано

Подготовительная работа к данной кампании в основном у нас закончена. Приведены в порядок ссыпные пункты. Укомплектован низовой аппарат заготовителей. На подбор работников было обращено должное внимание. Весь состав их проинструктирован путем устройства специальных курсов-конференций. Ссыпные пункты снабжены измерительными приборами.

Для Союзхлеба установлено 6 заготовительных пунктов, Рязпотребсоюза—18 и с.-х. кооперации—14 пунктов в пристанционных районах, помимо глубинных пунктов округа.

За план, за мобилизацию общественности

В первую очередь мы должны принять решительные меры к недопущению ошибок прошлого. Каждая заготовительная организация обязана выполнить соответствующую отрасль работы с таким расчетом, чтобы они не только не мешали друг другу, а, наоборот, взаимно друг другу содействовали. Недопустимо проявление неорганизованности и расхлябанности. Нужно ударить по рукам волокитчиков и бездельников, прячущих собственные недочеты за ширму об'ективных условий».

Основное зло—курс на самотек хлебофуража должен быть решительно изменен. **Необходимо мобилизовать крестьянскую общественность в лице групп бедноты, кооперативного актива, колхозников, середнячества и т. д. с привлечением их к самому активному участию в хлебозаготовительной работе.** Следует также усилить руководство хлебной кампанией, как со стороны партийных организаций, так и со стороны органов регулирования и РКИ.

Места в свою очередь должны проявить больше инициативы, не дожидаясь указаний свыше. Нужно установить твердые, четкие и реальные планы заготовок в отдельных районах и селениях. **При РИК'ах и сельсоветах необходимо создать комиссии содействия хлебозаготовкам.**

Важно достигнуть срочности выполнения плановых заданий по из'ятию хлебных излишков. Здесь **необходима организация самого широкого соревнования, которое-бы подтянуло отстающих.**

Не нарушая свободы внутреннего торгового оборота, надо повести решительную борьбу с частником, как в спекулятивном использовании им заготовок, так и транспорта. Следует сейчас-же **развернуть широчайшую раз'яснительную работу по хлебозаготовкам среди батрачества, бедноты и середняков, направив в деревню рабочие бригады.**

При максимальном внимании организационным моментам, четкости в работе и привлечении к заготовкам широких масс трудового крестьянства, мы устраним болячки прошлого и выполним намеченный план заготовок на все 100 проц.

ФОМИЧЕВ.

Красная армия достаточно сильна, чтобы защитить советские границы

«Ошибочно предполагать, будто Красная армия сильнее китайской. Если начнутся военные действия, то я уверен, что мы сможем помериться с нею силами»...

Так вещает всему миру героический китайский маршал Ху Хан-мин. Разумейте языци и покоряйтесь—яко с нами империалистический бог! А кроме того существует ведь пословица: не любо не слушай, а врать не мешай...

— —

Что же в настоящее время представляет китайская армия?

Когда китайская военщина решилась на свою наглую выходку против Советского Союза, создавалось впечатление (и это в действительности временно имело место), что наступила консолидация империалистических группировок Китая. Нанкинское правительство, образовавшееся после разгрома китайской революции, составленное из представителей отечественной буржуазии, подло предавшей революцию, и из всевозможных феодальных элементов, по своей классовой природе является активнейшим проводником всякого рода реакционных и контрреволюционных мероприятий как против революционных сил Китая, так и против СССР. И вот, за последние месяцы между нанкинским правительством и мукденской кликой, хозяйничающей в Манчжурии, наблюдается расцвет дружеских чувств и устанавливается «деловой контакт». В Пекине происходит встреча диктатора Чан Кай-ши и манчжурского властителя Чжан Сюэ-пяна. Целый ряд других фактов неопровержимо доказывает, что застольщиком в антисоветской) деятельности является нанкинское правительство и что подвиги мукденской клики составляют лишь часть гораздо более обширного антисоветского плана.

Но и в самой мукденской клике произошли сдвиги, содействовавшие укреплению влияния наиболее антисоветски настроенных элементов—так называемых, «младо-мукденцев», возглавляемых самим диктатором Чжан Сюэ-пяном. «Младо-мукденцы» в результате своих успехов в борьбе за политическое влияние преисполнились воинственным духом и недвусмысленно обнаружили желание еще более укрепить свои позиции

Таким образом, необходимая политическая подготовка, казалось, была в достаточной мере налажена. Но—увы!—при первых же признаках грозовых туч вся с таким трудом достигнутая между милитаристами договоренность стала расползаться по всем швам. Каждый из участвовавших в антисоветской авантюре китайских милитаристов оказался вынужденным боязливо озираясь на своих конкурентов, ежеминутно опасаться (с их же стороны) предательского удара в спину.

Мало этого, даже те из близких друзей диктатора Чжан Сюэ-пяна, которым в случае войны придется первым платить за разбитые горшки, как, например, губернатор соседней с СССР Хэйлудзянской провинции генерал Вай Фу-лин, далеко не обнаруживают воинственного пыла. Китайская торговая буржуазия, в особенности в Манчжурии, также отрицательно относится к захвату КВЖД и к разрыву экономических связей с СССР.

Эта разбросанность, замешательство, переходящее в панику, борьба группировок и клик, взаимное недоверие и боязнь подвохов—все эти факторы в сильнейшей степени ослабляют военную мощь китайских милитаристов, ввязавшихся в конфликт с СССР.

— —

Мукденская армия насчитывает до 235.000 человек. Из них 32.000 человек, сведенных в 3 пехотных и 4 кавалерийских бригады при 62 пулеметах и 60 легких орудиях, расположены в провинции Хейлундзян, преимущественно в районе станций Манчжурии и Сахалян. В Гиринской провинции имеется 50.000 войск, составляющих 8 пехотных и одну кавалерийскую бригаду при 92 пулеметах и 90 легких орудиях. Главная масса мукденской армии, в составе 150.000 ч., 216 пулеметов, 336 легких орудий составляющих 16 пех. и 3 кавал. бригады, расположена в Мукденской провинции и в округе Жэхэ.

Все перечисленные войска очень плохо вооружены и в этом отношении ни в какое сравнение с современными европейскими армиями итти не могут. Имеющаяся налицо «техника»—50 самолетов, 9 бронепоездов и 10 танков—кроме того, что они устарели, находятся в руках весьма плохо обученного личного состава. Да и общая подготовка китайских войск не удовлетворяет даже самым минимальным требованиям.

В политическом отношении войска Чжан Сюэ-пяна весьма мало устойчивы и при первой же серьезной неудаче, несомненно, подвергнутся разложению. Уже сейчас мы без всякого преувеличения можем сказать, что это разложение в полном ходу. Дезертирство принимает массовый, повальный характер.

Таким образом, мы в праве с полной об'ективностью и без малейшего самообмана сказать, что армия мукденской клики чрезвычайно слаба и, конечно, серьезным противником для Красной армии быть не может. Остается посмотреть, не представляют ли из себя какой-либо реальной боевой ценности белогвардейские банды, обретающиеся в Мукденской провинции.

— .

В настоящее время в Харбине происходит формирование белого полка под командой генерала Савельева. Не так давно в направлении ст. Пограничная был выдвинут белогвардейский отряд генерала Сахарова, численностью в 300 человек. Нужно сказать, что реальные силы белой эмиграции, могущие быть использованы против СССР, очень незначительны. Из 70.000 белых эмигрантов, находящихся в Северной Манчжурии, в вооруженные отряды записалось не более 4.000 человек, при чем и эти данные являются несколько преувеличенными. Внутреннее состояние эмиграции, как и всюду, характеризуется чрезвычайной распыленностью и борьбой между различными группировками. Моральное состояние всех этих группировок характеризуется большим разложением, неиссякаемыми склоками, интригами и т. п.

Н. Д.

Совещание председателей районных контрольных комиссий

В четверг, 29 августа 1929 г., в 10 часов утра, президиум губернской контрольной комиссии ВКП(б) созывает совещание председателей районных контрольных комиссий — РКИ и районных уполномоченных КК—РКИ.

На обсуждение совещания выдвигаются следующие вопросы:

1. Задачи районных КК—РКИ.
2. Руководство работой секций РКИ при сельсоветах и РИК'ах.
3. План работы окружной КК—РКИ на 1929—30 год.
4. Разное.

Явка всех председателей районных КК—РКИ и районных уполномоченных КК—РКИ—обязательна.

ПРЕЗИДИУМ ГКК—РКИ.

ПЕРВАЯ ОКРУЖНАЯ ПАРТКОНФЕРЕНЦИЯ

30 августа 1929 года созывается 1-ая Рязанская окружная конференция ВКП(б).

ПОВЕСТКА ДНЯ:

1. Очередные задачи Московской областной партийной организации в связи с районированием.
2. Доклад оргбюро округа.
3. Выборы окружных парторганов и делегатов на областную партконференцию.

Секретарь оргбюро округа ТИМОФЕЕВ.

ПАРТИЙНОЕ СТРОИТЕЛЬСТВО

Все силы на проведение генеральной линии партии

Под ленинским знаменем партии, для выполнения социалистической пятилетки, мобилизуем классовую волю и энергию рабочих масс, поднимем творческий энтузиазм всех трудящихся, усилим нашу организованность, сплоченность, дисциплинированность, решительно выступим против капиталистических элементов, против откровенных оппортунистов справа и их примиренческих подпевал

Первая райпартконференция рязанских железнодорожников

К деловой большевистской работе

В воскресенье, утром, в клубе МЖд открылась первая райпартконференция Рязанского железнодорожного узла.

Представитель оргбюро райкома тов. **Можеров** открыл конференцию небольшим вступительным словом. — Товарищи, — обратился т. Можеров к собравшимся, — нашей конференции необходимо вдумчиво проработать основные задачи дальнейшей работы окружной партийной организации и вместе с этим наметить мероприятия для нашей дальнейшей работы на железнодорожном транспорте.

Реорганизация партийного руководства на ж.-д. транспорте и создание железнодорожного партийного комитета должны способствовать усилению руководства хозяйственной деятельностью и большему развертыванию и улучшению массовой политически - воспитательной работы на транспорте.

Пусть конференция явится стимулом к более энергичному практическому выполнению парторганизациями задач, поставленных 16 всесоюзной партийной конференцией.

При обсуждении доклада т. Тимофеева конференции следует сделать упор на снижении себестоимости по ж.-д. транспорту, на более быстром снижении административно - хозяйственных расходов.

Нам нужно ближе подойти к железнодорожному транспорту, научиться самим правильно хозяйничать и научить этому рабочие массы. В этом отношении пока у нас не все благополучно. Недостаточно повышается производительность труда и трудовая дисциплина.

Необходимо усилить работу с нарушениями труддисциплины и добиваться этого не только через административно-технический персонал, но и привлекая к этому делу самих рабочих.

Не в малой степени наше внимание должен занимать вопрос о работе с отсталым кадром рабочих, которые подчас не идут нога в ногу с рабочим классом.

Нужно поставить задачу перевоспитания отсталых слоев рабочих, подумать о том, как развернуть и улучшить массовую работу с тем, чтобы сделать известный перелом во всей системе нашей работы среди рабочих масс.

Со стороны рабочих жел. дор. транспорта мы еще не имеем достаточного влияния на социалистическую перестройку сельского хозяйства. Даже отдельные коммунисты не проявляют личного примера в коллективизации сельского хозяйства.

Нужно построить работу так, чтобы железнодорожная парторганизация каждодневно осуществляла руководство рабочего класса над деревней.

Мы добьемся успехов в нашей работе, если мы сумеем повести за собой всю массу рабочих, если мы смело будем критиковать свои недочеты, увеличивать рост парторганизации за счет рабочих. За последний месяц в нашем районе наблюдается сокращение этого роста. Мы должны поставить во главу угла рост парторганизации за счет рабочих и перевоспитание принятых в кандидаты кадров и добиться от этих товарищей, чтобы не только голосовали за наши резолюции, но и практически проводили в жизнь решения партии.

В нашей работе имеется ряд трудностей, но мы должны их побороть, сплоченной колонной итти наперекор трудностям. Мы должны решительно выступить и неослабно продолжать борьбу против правооппортунистических и примиренческих взглядов, разоблачая конкретные проявления правого уклона на практике.

Под знаком выполнения генеральных заданий партии и преодоления трудностей должна пройти работа нашей конференции.

Разрешите 1-ю железнодорожную партконференцию считать открытой.

— —

В президиум конференции было избрано 13 тов., в том числе секретарь губкома ВКП(б) Тимофеев и т.т.: Мусатов, Сальковская, Можеров и другие.

ВПЕРЕД, НЕ ОТСТУПАЯ ПЕРЕД ТРУДНОСТЯМИ!

С докладом «об очередных задачах окружной парторганизации», выступил тов. Тимофеев. *)

В прениях по докладу т. Тимофеева развернулись оживленные прения. Выступало 16 товарищей.

Основное внимание в прениях было сосредоточено на вопросах производственной жизни железнодорожного транспорта и коллективизации сельского хозяйства. Много говорилось о необходимости рабочего влияния на деревню, о выдвижении и усилении культурно-массовой работы.

Знать пятилетку транспорта

Лучше использовать производственную активность и творческую инициативу рабочих

— В работе на железнодорожном транспорте мы до сего времени пользуемся старыми методами.

В деле улучшения ж.-д. хозяйства далеко недостаточно развита и использована инициатива рабочих. Администраторы предпочитают больше опираться на циркуляры и на формальную дисциплину. Нужно выдвигать новые кадры администраторов, организовав их подготовку, — говорит т. **Дурмай.**

Его дополняет т. **Горохов** — Рабочие железнодорожники плохо знают перспективы пятилетки и слабо мобилизуются для выполнения намеченных пятилеткой заданий на транспорте. Правда, с общим планом развития железнодорожного транспорта, рабочие ознакомлены, но они все же не знают о том, что намечено пятилеткой по Рязанскому участку.

Железнодорожный аппарат слишком неповоротлив. У нас много разговоров об об'единении узлов, дорог, о ряде других рационализаторских мероприятий, но мы ничего не знаем о действительной судьбе этих проектов.

Окружному комитету партии следует подтолкнуть правление дороги для того, чтобы обеспечить в массах своевременную подготовку к проведению этих мероприятий.

Не ослаблять руководства социалистическим соревнованием

Оживить ПК и производственные совещания

— У нас есть неувязка на транспорте. Нужно оживить работу производственных комиссий и совещаний, повысить качество руководства социалистическим соревнованием.

В начале соревнования мы здорово шумели, а теперь, в связи с роспуском штабов, ПК и ПС не сумели своевременно охватить соревнование своим руководством.

— Сейчас наблюдается понижение темпа соревнования, — отмечает т. **Вавилов,** а т. **Морозов** считает, что замнутость, незначительный охват рабочих производственными комиссиями и совещаниями об'ясняется тем, что правление Рязано - Уральской жел. дороги в течение одного и даже двух лет жарингует предположения рабочих.

— Бывают такие казусы, — говорит он, — когда в ответ на предложения рабочих, правление выпускает совершенно противоположный этому предложению приказ и не об'ясняет, почему так сделано.

Все это расхолаживает инициативу рабочих в деле улучшения производства.

Отменить „балльную" систему

Несколько выступающих указывали на существование до сих пор, так называемой «балльной» системы на производстве, которая дает преимущество (более высокий балл — в зависимости от срока службы на транспорте), даже лентяям и по существу тормозит социалистическое соревнование.

Организации райкома своевременно

Большинство выступающих в прениях одобрили организацию железнодорожного райкома, подчеркивали своевременность и целесообразность такой организации.

Райком внесет новую, свежую струю в работу на транспорте и значительно ее оживит. Будущему райкому необходимо больше внимания уделить хозяйственной жизни транспорта, проверить транспортный аппарат, сделать его более гибким в проведении партийных заданий и ближе связанным с рабочим классом.

Организовать участие в коллективизации деревни

Останавливаясь на работе в деревне, делегаты, главным образом, уделяли внимание социалистическому переустройству сельского хозяйства и влиянию рабочих на деревню. Окружному комитету и всей парторганизации в целом нужно повышенным темпом проводить коллективизацию и машинизацию сельского хозяйства, провести полную контрактацию посевов и лугов.

В настоящее время крестьянин знает цену трактору и коллективу,—говорит т. **Москвин.**

Какое влияние оказывают на коллективизацию деревни коммунисты и рабочие, связанные с деревней? — Пока еще очень незначительное, — считает т. **Калинин.**

Рабочие не входят в колхозы, слабо помогают организации бедноты. 70 проц. железнодорожников связаны с деревней, но формы связи стихийны, неустойчивы, и слишь и рядом уродливо искажают идею смычки города с деревней.

Нужно провести большую воспитательную и организационную работу по налаживанию правильной связи рабочих с деревней.

Тов. **Володин** привел пример, как рабочие при своих попытках к организации колхоза не встречают должной поддержки со стороны губернских организаций.

Группа коммунистов - рабочих, проживающих в селе Мервине, обратились в губзу за раз'яснением, как организовать колхоз. Но вместо толкового раз'яснения им сунули устав и больше никакой помощи не оказали. Окружному комитету следует дать директиву окружным советским организациям о недопустимости бездушного отношения к начинаниям рабочих по коллективизации.

Мы намечаем проведение бесед ответработников с рабочими в обеденный перерыв, продолжает тов. Володин, а, вместо ответработника, нам присылают «мелких сошек», которые толком ничего не могут раз'яснить рабочим.

Больше системы и плановости в работе по выдвижению

На конференции горячо обсуждали вопрос об улучшении окружного соваппарата.

Нельзя допускать местничества, но также нельзя и на пушечный выстрел подпускать к аппарату людей, из него вычищенных. Если эти условия не будут соблюдены, то аппарат будет тормозить проведение хозяйственно - политических мероприятий партии.

В связи с этим, обращалось внимание на педочеты и уродливые формы выдвижения.

Указывали на случаи, когда бево всякой подготовки выдвиженца посылают на работу в учреждение.

Ясно, что при таком небрежном подходе к выдвиженцу, мы не в состоянии создать устойчивое положение выдвиженцам. Получается так, — выдвинут человека, а через некоторое время начинаются разговоры о том, что он «не способен». С места в карьер выдвигать нельзя, нужна плановость, широкое обсуждение кандидатур выдвиженцев среди рабочих. Нужно создавать курсы по подготовке выдвиженцев.

В поход за культуру

Поставленные партией грандиозные хозяйственные задачи выдвигают и пред'являют ко всем нам большие требования — культурно работать и уметь культурно руководить. Вполне естественно поэтому, что конференция не могла пройти мимо культурных задач.

Поставленные задачи выполнимы, — заключает т. **Горохов,** — только при условии усиленного развертывания культурно - массовой работы.

До сего времени культработа у нас на задворках.

Мы тратим много средств на литературу для производственных кружков, а организовать этого дела не умеем и литература лежит неиспользованной. Мы плохо руководили культработой. Мы совсем не умели культурно распределять и использовать свое время.

* * *

Конференция затронула вопрос о кадрах руководства промышленностью. Тов. **Беляев** указывает, что к подготовке рабочих в ВУЗ'ы у нас относятся несерьезно. В результате — посылают учиться не подлинных производственников и имеющих многолетний опыт, а людей, только вчера пришедших в производство со школьной скамьи.

* * *

Тов. **Кокорев** считает, что со стороны парт и профорганизаций не было уделено должного внимания улучшению работы школы взрослых и молодежи. Школа находится в тяжелых условиях, помещение мало, свет плохой, поэтому рабочий отсеивается из школы. Нужно создать рабочую школу в рабочем районе.

* * *

Большое внимание конференция уделила идейно - политическому воспитанию коммунистов и борьбе со взглядами и делами правых оппортунистов и примиренцев.

* * *

Необходимо повысить теоретический уровень, — говорит **т. Волгин.** — Нередко, именно в силу слабой идейно - политической подготовки, отдельные товарищи не могут различать правых дел в практической работе, а нам нужно не только в резолюциях, но и на практике, на деле уметь по-ленински, по-большевистски анализировать каждое событие, чтобы дать своевременный отпор всем чуждоклассовым, мелкобуржуазным обывательским настроениям, чтобы преодолеть трудности, а не пасовать перед ними.

* * *

Конференция с большим единодушием закончила свою работу и избрала райком железнодорожного узла. Секретарем райкома избран т. **Можеров.**

*) Доклад т. Тимофеева будет напечатан в следующем номере.

Металлы, топливо, электроэнергия--основа развития нашего хозяйства

Участием в займе укрепим нашу хозяйственную мощь

За полное размещение 3-го займа

Подтянуть деревню

Оживить работу районных комиссий

Кампания по размещению 3-го займа индустриализации в сельских местностях еще не получила должного размаха. Среди местных организаций, во главе с районными комиссиями, еще не чувствуется ответственности за ход данной работы.

Для примера возьмем Северо-Рязанский и Касимовский районы, доклады которых на-днях заслушивались в окружной комиссии содействия госкредиту и сберегательному делу.

Работа по размещению займа в Северо - Рязанском районе проходит слабо. Не везде еще созданы сельские комиссии содействия. В большинстве селений не проведены даже пленумы сельсоветов и общие собрания граждан по вопросу о займе. Не прикреплены к отдельным селениям специальные уполномоченные. Не выделен кадр докладчиков. Не завербована контрагентская сеть. Район не разделен на участки для принятия подписки и продажи займа за наличный расчет.

В результате по 13 августа принято подписки от крестьян всего лишь на 7.780 руб. Среди членов профсоюзов размещено займа на 81.435 руб.

Не лучше обстоит дело и по Касимовскому району. Крестьянство здесь недостаточно еще ознакомлено с значением нового займа. В эту кампанию слабо вовлечена бедняцко - середняцкая масса. Совершенно не проводится соревнование по займу на селе. Среди членов профсоюзов принято подписки на 143.000 руб., при месячной зарплате их в 282.000 руб.

Среди крестьянства подписка дала только 3.000 руб., при общем количестве хозяйств свыше 12.000.

Вывод отсюда — надо срочно оживить работу в деревне по реализации 3-го займа, придав этой кампании боевой характер, по примеру г. Рязани, где кипит работа во-всю. Районные комиссии должны усилить темп своей работы и развернуть социалистическое соревнование по займу между отдельными селениями, хозяйствами, организациями и т. д.

Нужно помнить, что август и сентябрь должны быть основными месяцами, когда следует не только охватить всю крестьянскую массу, но и обеспечить поступление средств по подписке на заем среди коллективов и крестьянства.

Дружными усилиями рабочих и трудового крестьянства, мы выполним боевую задачу по размещению нового займа в срок и полностью.

САМСОНОВ.

Вызов кассам взаимопомощи

Касса взаимопомощи мест заключения Рязани берет облигаций третьего займа на 100 руб. и вызывает на такую же подписку все кассы взаимопомощи рязанских предприятий и учреждений.

БАРАНОВ.

НА СПИРТОВОДОЧНОМ

Административно-технические работники забыли о вызове

На 15 августа подписка на Рязанском спиртоводочном заводе дала 11.225 руб.

Ректификатор тов. Макушкин вызвал через «Рабочий Клич» административно-технический и высший персонал завода—подписаться на 1½ месячную зарплату.

На этот вызов пока отозвались только следующие товарищи: Сафронов, Москвин, Елизаров и Ермилова. Остальные, повидимому, не знают о вызове или делают вид, что не знают.

ИСТОМИН.

В РязЦРК подписка растет

65 рублей на человека

За последнюю пятидневку подписка на 3-й заем индустриализации среди рабочих и служащих Раз. ЦРК с 24.500 руб., поднялась до 33.000 руб., что составляет, в среднем, около 65 руб. на 1 чел.

Соревнование по подписке продолжается. Так, продавец 3 булочной тов. Губарев, получающий 31 руб. 50 коп. в месяц, подписался на 100 руб. и вызывает на трехмесячную зарплату бюро партийной и комсомольской ячеек ЦРК. Рабочий пекарни № 1, т. Филин также подписался более, чем на 3-месячный оклад и вызывает на такую же подписку (3-месячную) служащих ЦРК Кромсакова, Нефедова, Венедиктова, Соколова и Конюшева.

ПОСЕВНАЯ КАМПАНИЯ НАЧИНАЕТСЯ

РАБОТАТЬ ПО-НОВОМУ—РАБОТАТЬ КОЛЛЕКТИВНО

БОЕВОЙ МЕСЯЦ В САРАЕВСКОМ РАЙОНЕ

Сотни крестьянских хозяйств вступили в колхозы.—Поощряют проведение агроминимума. — Четыреста тысяч пудов лишнего хлеба.—Решительный отпор кулакам и подкулачникам.

От спячки к „штурму"

До 9 июля подготовка к уборочной и осенней посевной кампании в Сараевском районе находилась в состоянии спячки. Не было районного плана. Те планы, которые составлялись волостями до их слияния в район, носили расплывчатый характер, и не дошли до селений. Сельсоветы почти поголовно ничего не делали. Тех и других не могла расшевелить оргкомиссия, находившаяся в стадии организации.

Такое положение застал приехавший на место губернский инструктор.

Произошел перелом. Широкое заседание оргбюро района решительно высказалось за боевой темп работы. На места выехали уполномоченные, двинулись агрономические силы, кредитные товарищества бросили силы на прокатные пункты, работников послали шефорганизации, организовалась и выехала на места рабочая бригада. 6 бригад создали комсомольцы, выкинув лозунг: «Штурмовать деревню до стопроцентного выполнения заданий».

Сразу был составлен районный план.

Большой почин

Итоги месячной работы велики. Если на 10 июля по району на площади до 3 тыс. десятин не был взметан пар за счет отдельных полос, то в 16 июля крестьяне вспахали весь паровой клин.

Взметка раннего пара в результате выразилась в 37,5 проц. (против 40 проц. по плану).

На поля вывезено 850 тыс. возов навоза—70 проц. от всего имеющегося в районе.

В расширении посевной площади сараевцы перешли план: вместо предусматриваемых 315 гектаров, озимый клин увеличился за счет залежей и бросовых земель на 476 гект.

Кроме того 87 десятин залежей предназначены к освоению в весеннюю посевную кампанию 1930 г.

Законтрактовано (сельскохозяйственными кредитными товариществами и Сараевским коопхлебом) 2.443 гект. озимых посевов, причем, кроме того, подготовлен еще ряд договоров на контрактацию, но оформление их задержалось в связи с усиленными работами крестьян в поле.

147 гект. земли вспахано бесплатно бедняцким хозяйствам. Важно отметить, что в вопросе помощи бедноте удалось расшевелить СЕКОВ'ы, колхозы и другие организации.

Произведен целиком ремонт машин прокатного пункта, и они уже продвинуты в деревни.

Колхозы и другие сельскохозяйственные об'единения обеспечены уборочным и почвообрабатывающим инвентарем. Добавочно они получили машины: 2 сложных и 4 конных молотилки, 6 жаток и до 20 корпусных плугов.

Значительный сдвиг получился в колхозном строительстве. Вновь организованы: **сельскохозяйственная артель имени «Буденного» (в селе Алексеевке) из 57 хозяйств,** товарищество по совместной обработке земли—«Победа» из 17 хозяйств (в с. Муравлянке) и **Муравлянский колхоз «Смычка» из 63 хозяйств.** Возникли 2 производственных об'единения: мелиоративное и огнестойкое товарищества. Кроме того, осталось еще неоформленным организованное уже **конопледводное товарищество, об'единяющее 100 хозяйств.**

Существовавшие ранее колхозы страдали маломощностью. **За 2 месяца произведено укрупнение: колхоза имени «Молотова» с 11 до 32-х хозяйств, «Красный Пахарь» с 13 до 27 хозяйств и «Муравейник»—с 18 до 27 хозяйств.**

Сотни крестьянских собраний

Об общественно-массовой работе можно судить по тому, что за время с 15-го июня по 10 августа в районе проведено 317 общих собраний крестьян,—пленумов сельсоветов, с участием бедноты и производственных совещаний.

За полное проведение агрономических мероприятий районный земотдел представил на получение скидки с сельхозналога: 13 колхозов и об'единений, 45 земельных обществ и 63 единоличника.

Повышение урожая обеспечено

Если в начале июля район не имел плана осенней посевной кампании, то теперь он уже может высчитать приблизительно, на сколько повысится урожай в будущем году: увеличившийся на 27,5 проц., по сравнению с прошлым годом взмет раннего пара повысит в среднем урожай на 25 проц.—по 15 пудов на десятину (как говорят данные опытного поля). Запашка и посев залежей и бросовой земли даст в среднем урожай в 23.500 пуд. Значительно улучшилось удобрение навозом и др. В общем **предполагается увеличение валового сбора зерна в количестве около 410 тыс. пудов**

Как живут колхозы

Нужно сказать, что местные партийные и советские организации мало вникают в жизнь колхозов и недостаточно обслуживают их. **Не было случаев, чтобы колхозы доложили на собраниях ячеек, виков и др. о том, как у них идет работа и в каком состоянии они находятся.** Почти ни один из колхозов не составлял производственных планов. Теперь в помощь им брошен агрономический персонал.

Ко всему этому колхозы переживают тяжелое финансовое состояние. Они иногда отказываются брать необходимый кредит, например, на рабочий скот. При таком положении им трудно создавать свое влияние на деревню.

Радует одно: **в подавляющем большинстве колхозов урожай значительно выше, чем у окружающего населения.**

Благодаря минеральным удобрениям колхоз им. «Молотова» собрал с каждой десятины по 120 пуд. ржи.

Отпор кулакам и всем вредителям

Кампания вскрыла некоторые больные места в жизни Сараевского района.

Кое-где большие участки земли находятся в пользовании кулаков. Последние вели агитацию против контрактации (был случай срыва контрактации озимых посевов), против вывозки навоза и др. Некоторые из них отказывались пахать земельные участки, отобранные от других кулаков.

Последнее время приняты решительные меры к расторжению арендных договоров с крупными землепользователями, с передачей земли общественным организациям.

В дер. Озериха у кулака Чугунова взят участок в 45 дес. Урожай с него собрало общество крестьян, для передачи государству, а озимая площадь законтрактована для посева со всем обществом.

Партийные и общественные организации ведут беспощадную борьбу со всеми вредителями строительства деревни в уборочно-посевной кампании.

В дер. Алексеевке 11 чел. исключены из комсомола за соучастие с кулаками в срыве коллективизации.

За халатное отношение и отказ проводить кампанию по району один из сельских работников отдан под суд, двое сняты с работы и трое получили выговоры.

Около 400 хозяйств оштрафовано за невыполнение агроминимума и другие проступки.

Как мы встречаем сев

использовать все средства на обсеменение полей

Подготовка к осенней посевной кампании говорит за то, что по округу засев полей должен пройти с намеченным ранее расширением площади.

На места завезены уже сельскохозяйственные машины, в том количестве, какое предусматривалось планом. Наказ с приведением в боевую готовность прокатных пунктов, местные работники выполнили, хотя и не везде полностью.

Для обеспечения рабочим скотом колхозов губсельбанк перевел кредит в сумме 114 тысяч руб. Эти деньги колхозы должны употребить как на покупку скота, так и на наем тягловой силы. Средства поступили уже на места.

Но нельзя сказать, чтобы кампания проходила безболезненно. Первое и основное затруднение — это —недостаток рядовых семян в бедняцких хозяйствах и у крестьян градобитных районов. Если раньше губерния ежегодно получала до 17 тысяч цент. семенной ссуды для распределения между неимущими хозяйствами, то теперь, по предложению центра, Рязанский округ должен обойтись местными средствами.

В связи с этим, губпосевтройка возбуждает уже вторичное ходатайство перед центром о разрешении взять 15 тысяч центнеров семян из фонда внутриокружных заготовок, для обеспечения посевным материалом нуждающихся бедняцких хозяйств и крестьян градобитных районов

В значительно меньшем количестве, чем предполагалось, поступили минеральные удобрения.

Не малую роль должна сыграть известь, вырабатываемая у нас внутри округа. Она начала уже поступать в крестьянские хозяйства. Но продвижение извести идет туго. Причины—запоздалость в установке ее выработки и слабая подготовленность населения: местные работники не смогли хорошо раз'яснить крестьянам полезность известковых удобрений.

Как новый метод работы, в нынешнюю кампанию будет проводиться долголетняя контрактация посевов.

До настоящего времени контрактовались лишь отдельные культуры, сроком на один год. Теперь договора будут заключаться с целыми селениями, по всем культурам, на сроки равные времени всего севооборота, с обязательствами улучшения культур и обобществления производства.

Таким образом, намечается в настоящую осень и весну 1930 года законтрактовать по округу 205 тысяч гектаров посевной площади с культурами: 170 тыс. гектаров полевых и 35 тыс. гект.—луговых.

Участие строителей в осенней с.-х. кампании

Губотдел союза строителей предложил рабочкомам принять меры к широкому вовлечению сезонников по проведению осенней с.-х. кампании, особенно хлебозаготовок.

Сезонники-строители, являющиеся одним из главных проводников рабочего влияния на селе,—должны всемерно содействовать улучшению сельского хозяйства, повышению урожайности и сдаче хлебных излишков государству.

Рабочкомам рекомендуется пригласить агрономов для прочтения лекций и устройства бесед среди сезонников по вопросам, связанным с проведением осенней с.-х. кампании.

На известкование полей

Щуровская артель «Красное Знамя» начала отгружать известковую муку для удобрения — по нарядам окрпромсоюза. Выработка муки намечается до 4-х вагонов в сутки.

Окрпромсоюз принимает все меры к усилению выработки муки.

А.

КОМСОМОЛЬЦЫ НА ПОМОЩЬ ДЕРЕВНЕ

В Ряжске организованы две комсомольские сельско - хозяйственные бригады из учеников-комсомольцев профтехникума по 5 человек в каждой.

В первых числах августа бригады выехали к месту работы.

В. ШАВРИН.

ТОЛЬКО СПОХВАТИЛИСЬ

Неувязка в распределении сортовых семян

Михайловский район предполагает получить к севу около 5 тысяч чистосортной лисицынской ржи от посевов в государственных и кооперативных предприятиях и столько же ржи улучшенной (лисицынской, засоренной простой рожью) — от поселков и земобществ.

По плану распределения колхозы и сельскохозяйственные коммуны района должны получить 2.150 пуд. и поселки 1.050 п. чистосортной лисицынской ржи.

Некоторые земобщества отказываются от получения лисицынской ржи по контрактации на условии возврата 30 пуд. с гектара в будущем году. Благодаря этому, остаются нераспределенными: 1500 пуд. чистосортной и 4.500 п. улучшенной ржи.

Районная посевтройка ставит вопрос перед губпосевтройкой о том, чтобы изменить условия контрактации для улучшенной лисицынской ржи, уменьшив нормы возврата с 30 до 15 п. с гектара.

Рабочие и крестьяне сообща помогают бедноте

Крестьяне села Бельского, Северо-Рязанского района и рабочие Кидусовского, 1-го Бельского и Маленниковского лесопильных заводов, совместно с кооперативом, отчислили 140 руб., на которые **убрали урожай 9-ти бедняцким хозяйствам.**

Кроме того, крестьяне продали 50 душ общественных лугов и полученные за них 150 руб. постановили израсходовать на обработку земли беднякам и красноармейским семьям.

КАРПУХИН.

Не пора ли?

В селе Тырнова Слобода, Шиловского района, живут три кулака: Пяткин Ф., Титкин и Дремин. В прошлом—они торговцы. Сейчас также торгуют, но скрыто. Эти торгаши ведут агитацию против колхозов.

Не пора ли унять ретивую тройку?

ВОЛК.

Расхлябанность — злостный вредитель социалистического соревнования

Администрация фабрики „Красный Октябрь" должна ответить за свои упущения

Быстрее проводить в жизнь дельные указания рабочих

Бесхозяйственность на фабрике „Красный Октябрь"

Расхлябанность администрации

10 августа, в 9 часов вечера, на фабрике «Красный Октябрь» Спас-Клепиковского ваттреста произошла катастрофа, повлекшая за собой остановку всей фабрики.

Случилось так, что прекратилась подача холодной воды в котел, стоявший на полных парах. Паровые насосы, подававшие воду, не были исправлены и легко мог случиться взрыв парового котла.

Такое положение создалось из-за халатности механика фабрики Московцева. Кочегары не раз предупреждали механика о плохой подаче воды обоими насосами и необходимости их ремонта. Но механик уехал домой, матерно изругав кочегаров. За механиком ушел и директор фабрики Январев.

Фабрика осталась без надзора, остановилась на 1½ часа и простояла бы больше, если бы работа не кончилась в 10½ ч. вечера.

Перестали „плакать"

Спасский кожзавод все время имел хорошие жиры для производства. А в последнее время начали поступать жиры отвратительного качества. При окраске имя товара у работниц начиналось слезоточение, после работы работницы обнаруживали болезненные трещинки на руках.

Технорук т. Терещенко нашел выход из этого положения: он предложил добавлять в деготь 30 проц. технического говяжьего сала. Из этой смеси химическими путями испаряется все негодное и получаются жиры уже более хорошего качества.

Работница Богомолова и ее товарки хорошо отзываются о качестве усовершенствованного жира. Они говорят: «теперь нам не приходится «плакать»; да и рукам стало легче».

Р.

Колхозное строительство

Растет и крепнет колхоз „Кзыл-Юлдыз"

В Касимовском районе, в с. Подликах существует коллектив нацменьшинств, куда входят преимущественно татары. Колхоз называется «Кзыл-Юлдыз» или «Красная Звезда». Организован в январе 1929 года. В настоящее время состоит из 13 хозяйств с 72 едоками, с наемным взносом по 100 рублей с хоз-ва. Всей земли—158га. Земля переведена на 8-ми полье, обрабатывается совместно, с.-х. инвентарь обобщен.

Коллектив к осенней посевной и уборочной кампании подготовился, с.-х. машины все исправны.

Во-время посевкампании предположено вовлечь в колхоз вновь 5 хозяйств.

Колхоз убрал бесплатно бедноте 2 дес. луговн и 12 дес. клевера для КБОВ по ценам на 50 проц. дешевле существующих в районе.

«Кзыл-Юлдыз» вызвал на соревнование Любовниковский колхоз, Елатомской волости, поставив условием протравливание и сортирование семян на 100 проц, ранний взмет пара на 50 проц., закладку минеральных удобрений по льну, уничтожение межников и пустующих земель и проч. **и отказ от религиозных праздников. Коллектив подписался на 250 рублей на 3-й заем индустриализации.**

Есть желание приобрести трактор.

В коллективе бедняков 90 проц., остальные 10 проц. середняки.

К осени будет обобщен рабочий скот.

Ч.

Поддержать молодой колхоз

Подтянуть отстающих и дать отпор подкулачникам

Село «Нащи», Сасовского района, расположено в 18 верстах от ст. Сасово. По своему экономическому положению оно отличается от других сел малоземельем. Население занимается преимущественно сельским хозяйством и примерно 30 проц. уходят на отхожие заработки на Волгу и в Баку.

Это село со дня Октябрьской революции отличается большой советской активностью.

Весною тек. года в селе организовалась инициативная группа из местных коммунистов и актива села по созданию товарищества по совместной обработке земли — «Прогресс». В коллектив записались бедняки и середняки — до 30 хозяйств.

Подкулачники мешают

В июне коллективу был отведен земельный участок и луговые угодия. Закипел коллективный труд. Но сплетни подкулачников сумели помешать развитию молодого колхоза: только 17 хозяйств остались последовательны и преданы делу коллектива.

Увеличить коллектив за счет бедноты

Осенью, в селе Нащи будет передел земли. Этот важный момент для вовлечения в колхоз бедноты и лучших середняков, нужно будет не упустить.

Актив села Нащи должен быть застрельщиком. До сих пор сельсовет, КЖОВ, потребкооперация, а также и комсомольская ячейка, принимали недостаточное участие по вовлечению в колхоз новых членов.

О вовлечении в коллектив бедноты и лучших середняков нужно будет своевременно поставить вопрос на собраниях актива, женщин, молодежи и на бедняцких собраниях, привлекая к этому делу членов профсоюза, отпускников и учащихся. Нужно будет проще раз'яснить основную цель организации колхозов. Доказать беднякам выгодность вступления их в колхоз, поскольку опыт уже имеется.

А. РУБЦОВ.—А. САТИН.

По городам и селам

Телеграф, телефон, почта — от наших корреспондентов

По кулакам, по вредителям и разгильдяям ударим силой сплоченности рабочих и батрацко-бедняцких масс

Наша смычка

Ново-Еголдаевские крестьяне благодарят рабочих завода „Красный факел"

Пленум Н.-Еголдаевского сельсовета, Ряжского района, прислал в редакцию «Раб. Клича» резолюцию, в которой благодарит рабочих завода «Красный факел» за подаренную крестьянам новую пожарную машину, сделанную на том же заводе.

В резолюции говорится:

«В наших условиях для крестьян с. Н.-Еголдаева, живущих в плохих постройках, без огнеупорного материала, пожар является большим стихийным бедствием, а потому, присланная нам машина, к тому еще очень хорошей работоспособности—для нас самый ценный и необходимый подарок».

Дальше Н. Еголдаевские крестьяне обещают рабочим завода «Красный факел» по уборке урожая отдать государству все излишки хлеба.

М. Ч.

Урядник с мандатом рик'а

сорвал план борьбы с мотыльком

11 августа в Каменецкий сельсовет приехал представитель Южно-Рязанского рик'а по проверке работы агроуполномоченных и всех общественных организаций села по борьбе с луговым мотыльком—тов. Рыбаков.

В деревню Рыбаков явился верхом на лошади. Подробно не ознакомившись с положением дела на селе, он грубо начал гнать население косить совершенно непораженные червем яровые хлеба. Бессмысленным приказом, а особенно держимордовским поведением Рыбакова крестьяне нашего села были сильно возмущены. Разбушевавшийся Рыбаков свое пребывание в Каменецком сельсовете ознаменовал срывом районного собрания и плана борьбы с мотыльком, а также незаслуженно оскорбил многих граждан дер. Поленского и Каменцы.

Рыбаков вместо того, чтобы помочь председсльсовета тов. Иванову выполнить возложенную на него работу по борьбе с мотыльком, пустил в ход жандармские приемы.

— Ты симулянт, сволочь, лодырь, в тюрьме сгною,—и т. д.

Передовая часть нашего района —сезонники пытались остановить зарвавшегося представителя рик'а, но в ответ получали только одни оскорбления.

— Нам не нужно таких урядников,—заявляют крестьяне Каменецкого района.

М. К.

Обуздайте кулака

Конин остановил мельницу

В селе Солотче есть механическая мельница, принадлежащая Конину И. Я. Мельницу эту Конин закрыл, ссылаясь на слишком большое обложение гарнцевым сбором.

Население вынуждено из-за этого ездить для размола зерна за 35 верст, так-как ближайшие 2 мельницы тоже не работают. Такие дальние поездки вызывают недовольство населения.

Кулак Конин это недовольство использует по-своему: «смотрите, мол, советская власть заставляет вас ездить на мельницу в рабочее время за 35 верст».

Надо обуздать Конина и отобрать от него мельницу.

Рязанский рик,—дело за тобой!

Д. Ф.

Скупщики срывают контрактацию сена

Рыково - Слободское с.-х. кредитное товарищество проделало большую работу по контрактации сена, добившись в этой области значительного успеха.

Но сейчас, по примеру прошлых лет, в деревне появились московские торгаши (Кирсанов, М. П. и другие), которые подрывают работу товарищества, доказывая, что контрактация для крестьян невыгодна.

Были случаи, что некоторые крестьяне, по совету торгашей, предлагали товариществу вернуть деньги, получаемые ими под контрактацию.

Необходимо в срочном порядке одернуть скупщиков.

СВОЙ.

Не отрывать избача от работы, меньше слов, больше дела

Село у нас большое, а народ в нем темный, до 75 проц. неграмотных—рассказывает избач села Нармушадь, Ерахтурского района, тов. **Мелихов.**

— А где темнота, там и религиозность. При таких условиях работать не легко.

Есть у нас сезонники—женщины, которые уходят на торфяные разработки. С ними проводились кружковые занятия по торфяницкой программе.

Кустари: кирпичники, полозники, бондаря об'единены в артель. Эти охотно посещают избу-читальню.

Последнее время все больше и больше стали заходить крестьяне. Бывают даже старики. **Особый интерес пробуждается во время громкой читки,** бесед и вечеров вопросов и ответов.

Это вынуждает избача все время быть на месте, тем более, что в нашем селе трудно создать при избе-читальне большой актив и найти хороших помощников.

Но, не считаясь с этим, местные организации загружают избача работой по всевозможным кампаниям, почти ежедневно отрывая его от прямой работы.

— Уехал на два дня—в работе перебой и дело затормозилось. И волость совсем не помогала.

— По моему, нужно раз навсегда твердо сказать: чтобы избач отвечал за работу. Не нужно его отвлекать от нее.

— Другой вопрос: каким путем скорее рассеять религиозный дурман? Я считаю—больше показательной работы. Крестьянин туго поддается на слова, ему нужны факты, по которым он быстрее разберется в положительных сторонах новой жизни.

Больше нам нужно литературы, денежной, культурной помощи и общего руководства.

Плохо, что у нас еще не проведен учет неграмотных.

В борьбе с огнем

За хорошую работу — к награде

Начальник Старо-Киструсской добровольной пожарной дружины тов. Вострухин, за распорядительность и энергию при тушении пожара в с. Старом Киструсе, по постановлению президиума Спасского уика, награжден металлической каской.

А. П.

Обеспечим фабрики местным сырьем

Рязанский окрисполком предложил губземуправлению наметить конкретные мероприятия по расширению льноводства в районах, прилегающих к Касимовской фабрике «Красный Текстильщик» для обеспечения этого предприятия сырьем. Такое предложение можно только приветствовать.

Касимовский район один из наиболее промышленных. Особенно богато представлена в нем льно-прядильная, пеньковая отрасль фабрики «Красный Тестильщик» с 2.290 рабочими и валовой продукцией 3.700 тысяч рублей в год.

К развитию в районе льноводства имеются все предпосылки. Уже и теперь льноводство в Касимовском уезде занимает первое место в Рязанской губернии: из общего количества посева льна в 11.600 гект по губернии, в Касимовском уезде подо льном занято 5.500 гект.

В данное время продукция льна идет, главным образом, на домашние нужды населения и только незначительная ее часть — на переработку фабрики.

К концу пятилетнего с.-х. плана по Касимовскому району, обеспечение местным сырьем ф-ки «Красный Текстильщик», должно быть сделано на все 100 проц.

И. П.

Где средства по самообложению?

По 22 районам Рязанского округа сельскими обществами принято средств по самообложению 846.000 руб. Сюда не входят — Спасский, Шиловский, Касимовский, Елатомский и Ал.-Невский РИК'и, сведения от которых пока не получены.

На 1 августа, по данным губфо, фактически поступило средств по самообложению 711.182 р. Израсходовано же на разные нужды деревни всего 404.159 руб.

Спрашивается, где находятся остальные средства (свыше 300.000 руб.)? Очевидно, лежат в РИК'ах, как мертвый капитал или же пущены по другому назначению...

Дайте школу детям рабочих

Остановились на параграфе

Давно просят рабочие зав. б. Лашма (Касимовский район) открыть школу - семилетку при заводе. Не раз говорилось об этом в резолюциях рабочих по отчетным докладам исполкома, но все безрезультатно.

В июле, на рабочем собрании, член исполкома т. Щекин, когда спросили его — как обстоит дело с открытием школы при заводе — ответил:

— Все школы 7-летки ликвидируются и взамен их открываются Ш. К. М. А так-как здесь рабочий район и школа здесь открыта быть не может, то вопрос этот сам по себе отпадает. Кроме того, в смету на нынешний год школа не попала.

Такое положение совершенно ненормально.

До сих пор дети рабочих завода не получают даже и сельского образования, так-как в рабочем поселке нет даже школы 1-й ступени. Дети ходят учиться в поселок.

В весеннюю распутицу многие дети, за отсутствием обуви, отстают от учения.

За недостатком средств на оборудование всей школы - семилетки можно сначала открыть один пятый класс, на что потребуется не очень большие расходы. Рабочие в помощь школе могут отработать несколько воскресников на заводе. Государственные и общественные организации должны пойти навстречу рабочим завода, оказав свое содействие в открытии семилетки в новом учебном году.

РАБОЧИЙ С. МИТИН.

Робкие колхозники

Нет-ли в колхозе сорняков?

Тимохинский колхоз (Спас-Клепиковского района), возник недавно, однако, этим нельзя оправдать ту неуверенность и робость, с которыми члены его налаживают общественное хозяйство.

Колхозники испытывают нужду в сложных сельско-хозяйственных машинах и почвообрабатывающем инвентаре (жнейках, двухлемешных плугах и др.).

Почему? Сами виноваты: они боятся взять машины в кредит.

Есть ли основания к боязни? Никаких.

Как будто колхоз переходит на девятиполку. Между тем отсутствует план севооборота.

В то время, как колхоз мог быть вполне обеспечен обобществленной тяговой силой, члены его продолжают содержать каждый в индивидуальном пользовании лошадей.

Характерный пример: яровой клин колхозники обрабатывали общественным путем, а сено убирали каждый в отдельности.

Такое двуличие — одна нога увязла в старом, другая робко ищет опоры в новом — может лишь отрицательно влиять на материальное положение и моральное состояние колхозников.

Откуда может взяться спайка в коллективе, когда, например, в уборочной кампании колхозники не позаботились во-время даже о своих членах-бедняках?

В колхозе слабо поставлена общественно-массовая и политико-просветительная работа. Настолько слабо, что дает возможность некоторым колхозникам агитировать среди членов своего колхоза... против колхоза же.

Выход один: нужно сейчас же лучшим колхозникам решительно, не оглядываясь назад, встать обеими ногами на путь к полной коллективизации, а колеблющихся и агитаторов — попросить удалиться из колхоза и не мешать строительству новой жизни.

Местные общественные организации должны поддержать оздоровляющие мероприятия.

Организовали колхоз

В селе Каменцы, Южно-Рязанского района, по инициативе граждан организован колхоз. В колхоз вступило 15 домохозяев с общей земельной площадью в 100 гектаров. Колхоз состоит преимущественно из бедняков.

БАТРАКИ ПОМОГАЮТ БЕДНОТЕ

Общее собрание батраков и сторожей Мишинского садово-огородного товарищества постановило убрать 4-м бедняцким хозяйствам урожай, свезти с поля и обмолотить, что и было выполнено.

Дезорганизаторов производства к позорному столбу

На Спасском кожзаводе

Ими завод не беден. Их целая серия.

Прогульщики: посадчик **Мелешкин Александр,** за прогулы и пьянство увольнялся в 1928 г. Принят снова на работу и... снова пьет и прогуливает.

Рабочий **Мелешкин Сергей**—тип подозрительный, имеет кулацкое хозяйство, ни одной общественной кампании не поддерживает, иронически заявлял: «знаем мы вас?».

В приказе по заводу от 15-VI значилось, что Мелешкин прогулял два дня. Приказ одновременно угрожал ему принятием самых решительных мер, а 18-VII он снова прогулял полдня и заработал за это только выговор.

Это по нашему, излишняя церемония с Мелешкиным.

Не отставал от Мелешкина и **Миронов Василий.**

Квалифицированные пьяницы: Цыганков Ефрем—посадчик, пьет и попадает в больницу, при выходе из больницы—снова пьет. В начале августа из за пьянства, не явился на работу два дня подрядчик Чечинев М. 4-VI, будучи пьяным, устроил дебош и два раза выводился с милицией из комнаты завкома. Его приятель—Коротков даже уснул на заводе, во время работы.

Симулянт Качанов—рабочий посадчик. Весной этого года получил отпуск по болезни на 4 дня и спокойно уехал пахать в деревню. Так бы и прошла эта уловка за Качановым, если бы ее не раскрыли свои же рабочие.

Нарушители труддисциплины:

Серебряков М.—старый рабочий вольного цеха. Не исполняет распоряжений мастера, на предложения отвечает руганью. Приказом от 27 июля отмечен, как срывающий труддисциплину. Отлынивал от работы, порученной ему мастером Ижболдиным.

Шершуков,—кочегар,—25-IV заработал выговор за неправильное питание котла водой. В июне, на 15 мин. выходил с дачей гудка, после обеденного перерыва, отчего получилась недовыработка в этот день по заводу.

Ерохин и Мочков—рабочие корьерезного цеха. В ночь на 12 июля затеяли спор, кому подавать корье. Во время перебранки отошли от машины, она работала в холостую. Корья во время не было подано и заводу был причинен ущерб.

Хорошие меры борьбы с вредителями

Часть из указанных рабочих уже показали «поворот от заводских ворот». На-днях, в одной из заметок, мы указывали, что в мерах борьбы с этими явлениями на заводе преобладает увольнение. Правильно ли это? Конечно: таких людей, как Сергей Мелешкин, перевоспитать трудно, и с такими разговоры должны быть коротки, но по отношению к некоторым другим, более отсталыми рабочими надо применять ряд воспитательных мер. Заводская общественность должна взять их под обстрел. Стенгазета «На страже производства» должна иметь бюллетень пьяниц, прогульщиков и т. п. Не должна быть пустой черная доска, должна быть усилена и культурная работа. Ма не против увольнения виновных, но на ряду с этим надо использовать все методы воспитательной работы.

Р.

Вредители



Слева направо: Кочанов, Цыганков, С. Мелешкин и М. Серебряков

„Крестьянка" выполнила свой долг

Сельскохозяйственная артель «Крестьянка», Сасовского района, задание Рязанского окружного колхозсоюза по уборке урожая выполнила.

9 августа закончена уборка ржи и произведен обмолот ее с общей площади в 32 гект. Всего собрано 380 центнеров сортовой лисицынской ржи, которая полностью сдана в сортфонд.

Другая сельскохозяйственная артель «Ленинский Путь» закончила уборку ржи на площади 47 гект. Сейчас производит обмолот этой ржи, после чего весь урожай также поступит в сортфонд.

М. Ч.

Больше внимания производсовещаниям

Усилить культурно-воспитательную работу

На деревообделочном хромает

Культработа плоха

Культработа на деревообделочном заводе в печальном положении. Лекции, беседы не проводятся. За все лето был поставлен только один доклад. Экскурсий проведено было только—1. Кружки не работоспособны. Антирелигиозная работа не проводится. Стенгазета с 1 мая не выходила.

Несмотря на то, что имеется культкомиссия во главе с т. Филипповым, впечатление таково, как будто бы ее на заводе не существует.

Имеется и редколлегия, но и она работает не лучше, чем культкомиссия.

Производсовещания малодеятельны

Производственная комиссия и совещания работают чрезвычайно слабо. В совещания плохо втянута рабочая масса и они мало активны.

Административно - технический персонал вовсе отмахивается от совещаний:—«А, ну, вас, с вашими совещаниями»,—отвечают на дерево обделочном заводе при приглашение на производственное совещание.

О работе в производственной комиссии, конечно, и говорить не приходится.

Такое же положение существует и в других разрезах профработы. Или ничегонеделание, или очень слабая работа.

Причины слабой работы

На заводе выбрана председателем завкома т. Максимова—выдвиженка работница. Тов. Максимова, будучи слаба в профработе, помощи ни откуда не получает.

Имеются в завкоме и старые его члены, которые более опытны в профработе, но от них помощи также нет. Вместо помощи т. Максимова получает от председателя производкомиссии т. Овчарепского оскорбления и вызывающе пренебрежительное отношение.

Такого же рода помощь в работе получает она и от Гараськина—председателя кассы взаимопомощи.

Губотдел деревообделочников должен сейчас же обратить серьезное внимание на работу завкома.

С. Т.

Культработа на заводе Хромкож

Вся культработа на заводе Хромкож сосредоточивается в красном уголке и столовой.

Основная работа протекала в виде бесед и лекций в обеденные перерывы. Беседы велись на общеполитические темы, прорабатывались решения партийных и профессиональных с'ездов и конференций, решения совласти и т. д.

Кроме того, велись беседы о строительном сезоне, о займах, снабжении хлебом, о сельском хозяйстве, чистке парши и т. д.

Для красного уголка выписываются газеты: «Правда», «Труд», журнал «Безбожник», производственный журнал и т. д.

Создана инициативная группа по организации ячейки безбожников.

Нет хорошего руководства

массовой работой на Уралке

В деревне Лятуново проживает до 50 проц. железнодорожников с Уралки.

11 августа при большом стечении железнодорожников и местных крестьян в Лятунове был поставлен доклад агронома о коллективном хозяйстве и о льготах, которые даются вступающим в колхоз.

После доклада не нашлось ли одного железнодорожника, который пожелал бы выступить в защиту коллективизации сельского хозяйства. Наоборот, кое-кто выступал против.

Партийцев на собрании почему-то не было. Некоторые из них послали на собрание своих жен, а те яростно защищали индивидуальное хозяйство.

Этот печальный случай говорит за то, что партийные и профессиональные организации Уралки плохо руководят массовой работой среди членов профсоюза, живущих в деревне.

ПРИСУТСТВОВАВШИЙ.

Культурно ли проводят рабочие кожевники свой досуг?

Центром культработы рабочих Спасского кожзавода, является красный уголок при заводе. Здесь же небольшая сцена, тут-же и столовая рабочих.

В смысле более разумного использования сцены, молодняк что то хочет сделать. К 1 августа разыграли пьесу, но рабочие пожелали итти в тот день в городское кино на «Инженера Елагина» и вся работа молодняка прошла даром.

При заводе есть громкоговоритель. Мы были там в конце июля. Громкоговоритель отказывался усладить слух отдыхающих рабочих, молчал.

А вот как проводят рабочие обеденный перерыв. Опустошив узелки и крынки с домашней провизией — выходят в заводской «садик» по соседству с привязанным на цепь заводским потешным козлом. Одни читают, другие режутся в шашки. Тут же наяривает гармоника (ее дают только два раза в неделю, а то говорят, «закрываются»). В кругу сортировщица лоскута Мария Михайловна поет частушки и в пляске не отстает от молодого посадчика.

А среди этой веселой толпы всегда неутомимый предзавкома т. Мартынов. Он не отдыхает, что-то говорит, об'является, раздает бумаги... Бывает, что рабочие во время обеда сидят в уголке и слушают (почти регулярно) беседы и короткие доклады. Но явка на доклады недостаточна. Все же этого уголка недостаточно для рабочих растущего завода.

В скором времени завод берет для рабочих бывш. межсоюзный городской клуб, с условием обслуживания в нем членов других союзов. Клуб этот не маленький и завком боится сейчас, как бы не прогореть на дровах для его отопления.

Надо принять все меры к тому, чтобы этот клуб хорошо оборудовать и развить в нем широкую культурно-воспитательную работу.

С. Р.

Маленькие люди делают большое дело

Весна нынешнего года уже прошла, а будущая еще не наступала. С этой точки зрения вопрос, которым я ставлю, является не «сезонным». Я хочу говорить о «Дне леса».

Но, судя по тому, как подчас непродумано и наспех он проходил и учитывая результаты его проведения—обычно жалкие, считаю, что говорить о нем нужно теперь же.

Как и когда проводится у нас «День леса»?

Кто фактически отвечает за его проведение, за его действенное оформление на селе?

В марте из уезда на деревню идут «директивы». В апреле директивы эти, счастливо прошмыгнув через пашни по виковским столам, приходят на места.

На местах создаются комиссии из представителей разных организаций. Этим, большей частью, и кончается. Члены комиссии распределяют—кому и что сказать массам в назначенный день. В самый праздник древонасаждения деловито расскажут историю «Дня леса», подчеркнув его значимость в плане пятилетке и пр., упустив лишь одно: коллективно посадить сотню, другую деревьев и организовать дальнейший уход за ними.

Результаты такой кампании самые незавидные. От слов, конечно, одно воспоминание. Некоторые домохозяева «на ура» салят под окном у себя топольки, ветлы, березки, но изгороди нет и все насаждения вскоре гибнут от скота, хулиганов, засухи.

Что же делать, чтобы было иначе? Я попытаюсь привести пример села Рыбного. «День леса» проходил в селе Рыбном ежегодно именно так, как сказано выше, пока за это дело не взялась школа-семилетка. Вот что ею сделано на первых порах.

Еще с осени, при планировании программы по сельскому хозяйству, отведены часы для ознакомления детей с вопросами по лесному хозяйству нашей губернии и всей страны и на теоретическую подготовку к выбору и посадке деревьев.

Зимою же было решено, что первая партия деревьев будет рассажена непременно в огороженном месте.

Такое место было отведено на границе школьного участка, площадью около 1.500 кв. метров.

Ранней весною выравняли под сажещы площадь, выкопали ямки. Обзавелись надлежащим инвентарем: лопатами, граблями, ведрами, лейками. Заранее установили связь с питомником и договорились получить от него с 50 проц. скидкой 1.000 шт. деревьев разных пород. Связались с УЗУ и получили от него бесплатно семена лиственницы и сосны.

Жаль было, что запоздали с посевом хвойных деревьев. Зато лесная опушка удалась на славу. Уже этот маленький счастливый опыт школы приводит к некоторым выводам: учитывая климатические условия нашей страны, для ряда районов надо установить «День леса» два раза в год: весною и осенью.

Мне кажется, что дело древонасаждения на селе следует передать в руки маленьких коллективистов-школьников. Только они пока сумеют принести и не сгубить идею «Дня леса» по самой простой причине: они с ранней осени и до поздней весны в школе живут общими заботами, общими устремлениями, они организованы, дисциплинированы и площадка с лесным насаждением будет лишь прекрасным поводом для их трудовой и учебной деятельности.

Поэтому теперь же, до осени, перед нашими отделами народного образования и земельными органами надо поставить вопрос, чтобы ни одна школа не осталась в стороне от этого дела.

Надо теперь же помочь школам по закладке лесных питомников при них с тем, чтобы продукция этих питомников в свое время бесплатно могла поступать в распоряжение окружающего населения.

На этот путь — лес через школу—практически становится уже Рязанское ГЗУ и УЗУ.

Поддержим их начинания!

Учитель Ф. ЛЬВОВ.

Экономия денег и времени

Хорошо работают кондуктора Уралки

В половине июля по распоряжению управления Р.-У. ж. д., на участке Рязань — Ряжск были сформированы три специальных кондукторских бригады для обслуживания сборных поездов.

С первого августа этим бригадам было поручено вести сборные поезда без раздатчиков. А надо сказать, что раздатчики получали по 90 рублей в месяц, почти ничего не делая.

Теперь работа раздатчиков возложена на главных кондукторов, которые работают быстрее раздатчиков. Поезд № 5008, например, отправился со ст. Рязань в 12 ч. 56 минут (по время) и простоял на ст. Денежниково 15 мин. вместо 28 мин., а на ст. Старожилово, где была отцепка и погрузка 84 вест, — вместо 35 м., только 20 мин. и т. д.

Таким образом, специальные бригады помогают дорого с'экономить и деньги, и время.

М.-К. ж. д. следует взять пример с Уралки и упразднить должности раздатчиков.

Ф. КРУГЛОВ.

Пером рабкора

Беспризорные грузчицы

При ст. Криуша, М.-К. ж. д., вот уже около двух лет работает артель из 12 грузчиц. Договора между артелью и дорогой нет. Грузчицы даже не знают: застрахованы они, или нет. Влияния профсоюза не чувствуется. В артели нет ни одного члена союза.

В. МАРТЫНОВ.

Готовы стать на защиту морских советских границ

С учебой справились

17 августа, в парке строителей состоялось торжественное заседание, посвященное вопросу допризывников — будущих краснофлотцев.

Начальник пункта тов. Борозенец в своем докладе указал, что в учебе допризывников было много трудностей: пункт далеко, частые дожди в первое время сбора и т. д. Но, несмотря на эти трудности, с помощью комсомольцев, молодежь все же успешно выполнила свои задачи.

От губкома ВКП(б) и от губисполкома допризывников приветствовал тов. Бабаев.

— Перед всеми нами великие задачи и великие трудности. Вы призваны на укрепление октябрьских завоеваний. Крепче держите знамя, поднятое пролетариатом,—сказал он.

Представители комсомольских организаций дали наказ — передать деревне все знания, которые получены призывниками за это время, быть всегда и везде активными участниками в строительстве новой жизни.

Начальник губтеруправления т. Харитонов отметил достижения допризывников в учебе.

С ответом выступил допризывник тов. Овцов.

— Мы, под руководством ВКП(б) готовы стать на защиту советских границ, а в мирной обстановке отдадим все силы и знания на борьбу за социалистическое хозяйство, за новый быт.

Допризывникам розданы подарки и призы за лучшую учебу.

По окончании торжественной части состоялся концерт.

За дело отцов

«Угонят тебя за моря, за синие, отдадут врагу лютому и проглотят головушку твою в море-океане бесрыба»...

Сколько таких причитаний было, когда, лет пятнадцать тому назад, матери провожали своих крепких, широкогрудых сыновей во флот.

Теперь и вообще таких проводов не стало—«новобранец» слишком



На параде.

вырос для того, чтобы не знать, куда он идет и чтобы его оплакивали, как покойника.

В этом году рязанцы узнали еще одну вещь, которая большинству мирного населения мало известна, да и то грамотным по книжке, неграмотным—по слухам. В Рязани открылся пункт допризывной морской подготовки, который за лето провел два сбора.

— Конечно, Ока не Великий океан, а все-таки теперь легче будет и по нему на линкоре поплавать,—шутит в беседе с крестьянами один из допризывников-комсомольцев.

* * *

Второй сбор будущих краснофлотцев сегодня проводит показное ученье команды.

На правый берег Оки допризывники подошли для парада, после которого их приветствовали представители гражданских организаций и воинских частей.

— Вы учились делу, за которое боролись ваши отцы,—говорит представитель ГИК'а тов. Бабаев.—Губисполком уверен, что будущие краснофлотцы покажут революционную доблесть в решительных боях труда с капиталом.

— Нет в мире такой армии, где бы рядовой состав был так тесно спаян со своими командирами, как у нас, — подчеркивает представитель губпрофсовета тов. Буйнов,—после того, как допризывники, в знак благодарности за полученные знания, устроили шумную овацию своим командирам.

На примитивной трибуне появился будущий краснофлотец тов. Бобков. Он, с винтовкой, стоит в положении «смирно».

— Мы сумеем проломить головы твердолобым.

— Да здравствует большевистская партия, создавшая нашу армию и флот!

— Да здравствует тов. Ворошилов!

— Да здравствует шеф—комсомол!

Эти слова сказаны со спокойной уверенностью настоящего бойца Краснознаменного Красного флота.

Поэтому с таким под'емом вырывается мощное «ура»!

* * *

Под марш, на мачту взвиваются пестрые флаги. Рота начинает проходить все, что усвоено за этот месяц. С палубы подаются очередные команды. Простую гимнастику сменяет упражнение с ружьями.

— Подумай,—делай,—напоминают командиры взводов.

Четко, твердо, уверенно.

— Один взвод—на полевые практические занятия, другому—убрать ружья, третьему—по шлюпкам.

Вправо от пункта, по вязкому песку побежали на намеченную позицию, откуда уже доносится пулеметная встреча. Ружейные залпы сопровождаются маленькими вспышками голубоватого дыма.

— Пахнет порохом,—просто замечает кто-то.

Другие, принимая это в переносном смысле, отвечают:

— Не пахло бы, так не было бы необходимости и готовиться.

Между тем у берега уже снаряженные шлюпки. По номерам, одна за другой они отваливают к плошкауту, оттуда, выстроившись, по знаку идут по течению. Гибкие весла в молодых руках бороздят темноватую воду, обдавая брызгами загорелые, мускулистые тела гребцов.

— Ать, два, три... Ать, два, три...

Догоняет их удаль марша Буленного.

С палубы новый знак. Над остроградными, подвижными челнами, по команде расплескиваются по ветру паруса. Под изгибами этих полотнищ, с огромным креном, они режут сопротивляющуюся реку и паруса мгновенно свертываются, когда подходят к пункту.

— Дать... отвалить... убрать...—все это делается с таким успехом, что действительно волны моря океана уже не смутят тех, кто через месяц—два может на них оказаться.

* * *

Солнце уже повернуло на вторую половину дня. Допризывники столпились около своего пункта, окруженные довольными их успехами зрителями. Совместно со своими командирами, на смоченной песчаной площадке, под звуки оркестра, открыли новую часть своего праздника—пляску.

Завтра они уже раз'едутся по домам, чтобы, справившись с урожаем, «отвалить» к морским границам Союза на защиту дел боевых стариков.

М. П.



Тов. Бобков отвечает на приветствия.



Учеба.

Военизированный вел опробег

Сегодня, 20 августа, между 5—6 часами вечера, прибывает команда самокатчиков, заканчивая военизированный вело-пробег по маршруту Рязань—Москва—Рязань.

Для встречи организуется колонна велосипедистов. Сбор к 5 часам, к зданию губфо (Советская площадь), откуда колонна, во главе с оркестром, тронется на встречу команде до с. Дягилево.

По прибытии в Рязань общий парад-митинг.

ГУБОСОАВИАХИМ.

РЯЗАНЬ

Улучшить амбулаторную помощь

Время записи больных надо изменить

Запись к дежурному врачу в нашей центральной амбулатории начинается с 8½ часов утра до 12 часов дня.

С 10 часов утра до 8 часов вечера 2 врача раз'езжают по больным. С 8 часов вечера амбулатория закрыта, дежурных врачей нет,—они приходят только на другой день.

Если в это время кто-нибудь заболеет, то ему остается или самостоятельно выздоравливать, или ждать до следующего дня, когда можно будет вызвать врача. Дежурные сиделки, когда к ним обращаются после 8 часов вечера с вопросом, где найти врача, обыкновенно отвечают:

— «Вы пришли бы по-раньше, сейчас врача нет, теперь ждите до утра, завтра запишитесь...

Такой порядок вызова врача никуда не годится. Его надо изменить. Рабочим и служащим, чтобы записаться к дежурному врачу, приходится дожидаться до половины девятого, когда начинается запись. Получается невольный прогул.

Запись необходимо начинать с 6 до 9 часов утра, выезд же врача с 9 часов. Для более полного обслуживания больных, количество дежурных врачей нужно довести до 4.

Горздраву необходимо срочно проработать затронутый вопрос, не забывая, что не больные для амбулатории, а амбулатория существует для больных и что болеть по-заказу, только в приемные часы—не всегда удается...

БОЛЬНОЙ.

Построим гражданский самолет

— Сотрудники Белоомутской швейно-промысловой артели вносят сто один руб. 60 коп.

— Редколлегия стенгазеты «Статистик» (при губстатотделе), начала сбор на постройку самолета «Советский статистик». Первым взнос сделал тов. Оськин в 15 руб., и вызвал весь коллектив.

По вызову т. Березина вношу на постройку гражданского самолета 5 р. и вызываю на такую же сумму т.г. из Рязпайторга: Акапьева, Бирюкова, Гордона, Горелкина, Алымова, Юдаева, Тихановского, Козлова, Кулешова, Фадева, Морозова, Белоусова и Савкина.

ВЕРЕЩАГИН.

По вызову тов. Любанской вношу на постройку самолета один рубль и вызываю на такую же сумму домашних хозяек: Гришаеву, Герасимову, Пташкину и Кузнецову.

ЛУБИНА Ф.

На 1.600 т. р. товаров для хлебозаготовок

Для успешного проведения хлебозаготовительной кампании в нынешнем году центром отпускается на Рязанский округ промтоваров на 1.600.000 руб.

Из них до 40 проц. составляет мануфактура. Затем идут: обувь, готовое платье, посуда, железо-скобяные товары и пр.

Кроме того, в хлебозаготовительные районы будет продвинута значительная партия необходимых для деревни кустарных изделий и разных предметов местного производства.

НАЧАЛОСЬ ПОСТУПЛЕНИЕ ХЛЕБА

В адрес Союзхлеба прибыл первый вагон ржи нового урожая с полей Рязанской заводской конюшни б. совхоз «Панферово»).

Отгружается 10.000 пуд ржи из Старожилова. 2 вагона уже получены.

1-й окружной с'езд советов

1 сентября в г. Рязани открывается 1-й окружной с'езд советов. На повестке дня; доклад областкома об основных задачах Московской области в 5-летнем плане; доклад окроргкомиссии о задачах нашего округа, о 3-м займе индустриализации, выборы членов окрисполкома и делегатов на областной с'езд советов.

ОКРУЖНЫЕ С'ЕЗДЫ ПРОФСОЮЗОВ

Во второй половине августа в Рязани созывается ряд окружных с'ездов профсоюзов: рабис—18 числа, коммунальников и местранс — 21, металлистов и пищевиков—22, медсантруд и связи—25, строителей и нарпит—26, совторгслужащих—27, рабпрос—28, и текстильщиков—29 августа.

У кожевников и сельхозлесрабочих—1 сентября. Для обслуживания с'ездов выделены ответработники ГСП.

Сейчас заканчивается отчетность губотделов перед членской массой.

Обследование биржи труда

К обследованию биржи труда приступила секция РКИ горсовета, совместно с представителями профсоюзов и от безработных. Обследование вызвано многочисленными жалобами о неправильной посылке на работу.

За скорейшее продвижение лесоматериалов

Не допускать простоев подвижного состава

В отгрузке и перевозке лесных материалов наблюдается преступная бездеятельность со стороны аппарата гублесзага и начальников станций железных дорог.

На ст. Тума долгое время стоял без действия целый подвижной состав, в котором ощущается у нас большой недостаток.

В связи с этим, президиум губисполкома поставил перед прокуратурой вопрос о срочном расследовании причин простоя вагонов и паровоза, с привлечением виновных к уголовной ответственности.

Гублесотделу предложено немедленно командировать на места отгрузок лесоматериалов ответработников, для принятия мер к скорейшей отгрузке древесины и продвижению ее к месту назначения.

Железная дорога должна обеспечить бесперебойную подачу вагонов, необходимых для перевозки лесных материалов.

ПРОИСШЕСТВИЯ

— В ночь, на 17 августа, у гр-ки Кулешовой неизвестными совершена кража вещей через окно.

— У гр-на Зобнина неизвестными украдены вещи из сундука со взломом замка.

— У гр-на Бажанова украдены носильные вещи.

Новости рынка

Выдача дефицитных товаров

С 21 августа по 15 сентября ЦРК будет производить по заборным книжкам членов кооператива и карточкам сезонных рабочих продажу манной и перловой крупы, сахару-рафинаду и песку.

Нормы для пайщиков: 400 гр. сахарного песку и сахару-рафинаду и 500 гр. манки на едока и 1 килогр. перловой крупы на пайщика. Сезонные рабочие получат по 800 гр. рафинада, 500 гр. манки и 1 кило перловой крупы.

Пайщики неполнопайные и не вносившие паевых взносов в течение 2½ и более месяцев, теряют право на получение продуктов впредь до уплаты очередного взноса.

* * *

Получена партия хромовой обуви, партия галош, готового платья, партия примусов и др. металлические хозяйственные товары.

ЦРК РАСШИРЯЕТ ТОРГОВЛЮ ГОТОВЫМ ПЛАТЬЕМ

Ряз. ЦРК получена большая партия готового платья—летнего и зимнего. Готовое платье получено от трех крупных организаций: Москвошвей, Тверь одежда и Белшвейтрест.

В связи с кризисом на оптовых рынках мануфактуры, ЦРК принимаются меры к расширению торговли готовым платьем. Если в прошлом году оборот с готовым платьем составлял 175 тысяч руб., то в текущем году он увеличивается до 430 тысяч руб. и в будущем 1929—30 г. намечается довести его до 560 тысяч рублей.

* * *

— **Рязпайторгом получено:** 4 вагона алебастра, посуды, лампы, луженая проволока, ½ тонны мездрового клея и т. д.

Что читать по призыву и обороне

Льготы и преимущества красноармейцам

Балканов Ф. П.—Призыв на действительную военную службу. Пособие для ведения справочной работы в частях РККА М. «Военный Вестник», 1927 г., 32 стр., 10 коп. (Военно-юридич. б-ка). Что такое призыв, какое он имеет значение, когда он бывает и как проводится. Каковы сроки службы. Какие существуют льготы при призыве. Какие бывают отсрочки. Куда можно обжаловать постановление призывных комиссий и т. д.

Балканов Ф. П.—Прохождение непрерывной и добровольной военной службы в кадрах РККА рядовым и младшим начальствующим составом. Пособие для ведения справочной работы в частях РККА. М. «Военный Вестник», 1927 г., 38 стр., 20 коп. (Военно-юридическая б-ка).

Петров Н. П.—Как государство обеспечивает семьи красноармейцев. М. издательство НКС, 1929 г., 38 стр., 15 коп. Кто из членов семьи красноармейца может получать государственное обеспечение. Как возбуждать ходатайство, к кому обращаться, какие нужно документы. В каких случаях пособия не предоставляются. Куда жаловаться на отказ в обеспечении. Льготы и преимущества семьям красноармейцев и т. п.

Юшков К. Ю.—Льготы красноармейцам и их семьям. Общедоступные беседы в вопросах и ответах. ГИЗ. стр. 64, цена 12 коп.

Закон об обязательной военной службе в новой редакции введен в действие в августе 1928 года. ГИЗ. 1929 г. Стр. 100, цена 18 коп.

СУД и БЫТ

Рабочком—защитник насильника и хулигана

Случай безобразный: в прошлом году, 8-го июля, делопроизводитель Увязовского лесничества (быв. Касимовского уезда) Гаврил Родин, находясь в состоянии опьянения, встретил в лесу собиравшую сучки женщину Татьяну С. и изнасиловал ее.

С. отбивалась. На ее крик прибежала находившаяся вблизи ее тринадцатилетняя дочь Татьяна. Она пыталась оттащить насильника от матери, но только и могла сорвать с него сапог.

После Родин старательно заминал дело, уговаривая и соблазняя деньгами С.—женщину неграмотную и робкую. Но в конце концов оно вышло наружу и народный суд Касимовского уезда в июле нынешнего года приговорил Родина к 2 годам лишения свободы, с воспрещением занимать должности в советских и общественных учреждениях сроком на три года.

Между прочим на суде выяснилось, что в день совершения преступления Родин был в деревне Б. Пексолы и пьянствовал там с товарищами. По дороге к Увязовскому лесничеству он привязался к проезжавшим крестьянам Губановым и обругал их нецензурной бранью.

Все факты и улики говорили против Родина. Однако он обжаловал приговор нарсуда в окружной суд: насилия не было, а лишь хулиганство—мотивировал он жалобу.

И вот в день разбирательства дела Родин явился в окружный суд не один, а с защитником. Этот последний удивил суд представленным удостоверением: «Пред'явитель сего секретарь рабочего комитета Первомайского лесхоза т. Меркушкин В. И. командируется от рабочего комитета по делу обвинения члена союза СХЛР Родина Г. Я.»... и т. д. Подписи: за председателя и секретаря рабочкома.

— Вы знаете, кого вы приехали защищать?—спросил удивленный председатель суда.

— Он не насиловал—авторитетно заявляет Меркушкин.

— А что же?

— Он только допустил хулиганство.

— Значит, вы приехали от рабочкома хулигана защищать?

— Меркушкин оторопел, хлопает глазами...

Окрсуд приговор нарсуда оставил в силе.

От редакции: Мы хотели бы знать—о чем думает рабочком Первомайского лесхоза, расходуя деньги и время на защиту пьяницы, насильника и хулигана, да вдобавок имеющего хозяйство выше середняцкого?

Л. С.

Нам отвечают

На заметку: «Наказать кулаков», («Р-К.» № 93), помпрокурора сообщает, что изложенное в ней проверкой не подтвердилось.

По заметке в № 26 «Ссыпные пункты», произведенным милицией расследованием установлено, что описываемые в ней факты, о скупке хлеба гр. Бочковым, не соответствуют действительности.

На заметку: «Требуется немедленная чистка»,—Спасский УИК сообщил, что описываемое в ней не подтвердилось.

На заметку, помещенную в № 124 о завмаге Фетисове, правление Ряз. ЦРК сообщает, непринятие мер к растратчику в течение длительного срока было вызвано не попустительством, а необходимостью в точной проверке состояния магазина и внимательном отношении к работе выдвиженца-комсомольца.

По заметке: «Снова о Коровинском комбинате» специальной комиссией произведено обследование картофеле-хранилищ. Найдено, что основная масса картофеля, сорта «Вольтман» имела процент порчи незначительный.

Сасовский уисполком, на заметку в № 73: «Не место в совапарате чужакам, пьяницам и церковникам» сообщил, что изложенные в ней факты не подтвердились.

Зарайский УИК, на заметку в № 196, «Не подмажешь—не поедешь» сообщил, что в получении Мышциным 20 руб. за техническую обработку ревизионных материалов уголовно-наказуемых действий не имеется.

Нарследователем 5 уч. Скопин. у., произведено расследование по заметке о злоупотреблениях председателя хохловского сельсовета Лазарева, помещенной 26 апреля, никакой вины в его действиях не найдено и дело передано на прекращение.

Кораблинский ВК ВКП(б) сообщает на заметку: «Вот так выдвиженка», что со стороны Голяевой выкрики наблюдались. Со стороны ВК ВКП(б) принимались меры помощи ей в работе и улучшения обращения с населением.

По заметке, **«Как не нужно работать сельсовету»**, губРКИ было произведено расследование. Председсельсовета Чиликин от должности отстранен до заседания президиума ВИК'а. Меры к кулакам, скупавшим усадебные земли приняты. Материал направлен нач. Сапожковской волмилиции, для предания виновных к суду.

Дорожный начальник 2 участка на заметку, помещенную в № 155, под заглавием: «Из-за самочинных действий агентов поезда выходят из расписания», нам сообщает, что остановка нечетных товарных поездов на раз'езде «Лесок», необходима для осмотра тормозов, что и опубликовано в таблице № 6. С экономией времени не приходится считаться, так как перегон Рязань—Лесок, опасен.

На заметку: **«Время не ждет», губземуправление** отвечает, что просимый к отводу под кирпичный завод участок земли находится в границах вновь установленной городской черты. Все земли, находящиеся в черте города поступили в распоряжение горсовета, куда и надлежит обращаться за отводом участка.

Извещение

ГСФК приглашает всех трудящихся-велосипедистов на встречу участников военизированного велопробега, прибывающих 20-го августа с. г. в 5 час. вечера. Сбор на Советской площади.

Куда пойти

КОЛОННЫЙ ЗАЛ. — «Ворота Кавказа» и «Непобедимые».

КИНО «ЭКРАН». — «Небоскреб».

Курс облигаций госзаймов

(Включая текущ. куп.)

На 20 августа 1929 г.

Наименование займов	Покуп.	Прод
1-й выигр. 22 г. в 5 р.	4-87	——
Беспроц. 26 г. в 100 р.	129-25	131-25
10% выиг. 27 г. в 25 р.	26-31	26-41
6% индуст. 27 г. в 25 р.	26-01	26-11
III-й крест. 27 г. в 5 р.	5-01½	——
II-й % рент. 27 г. в 100 р.	105-16	105-21
I-й заем инд %% выиг.	26-68	26-78
II-й инд. беспроц. выиг.	25-59	25-69
Сертиф. сберкассы в 5 р.	6-13	6-15
Госуд. 2% заем 1927 г.	102-65	——
выигр. заем 1929 г.	101-30	101-70
З. У. К. Х.	10-66	7100

Отв. редактор М. ЛЫЗЛОВ.

За экономное топливо

Неисчерпаемые запасы торфа лежат неиспользованными

Хозяйственники открещиваются от торфразработок—400 тысяч рублей ежегодно—в дым

Рязанский округ имеет неисчерпаемые запасы торфа, между тем потребление его, как топливного материала, выражается в скромных 8 проц. по отношению ко всем другим видам топлива.

Это особенно бросится в глаза, если учесть, что с каждым годом растет спрос и цены на дрова, вырубаются большие участки леса, а огромные пласты более дешевого топлива лежат рядом почти неиспользованными.

Каждый куб. метр торфа дает столько же тепла, сколько куб. метр березовых дров. По ценам прошлого зимнего сезона, торф обходился с доставкой в 5 р. 75 к., дрова — в 8 р. 25 к. Если в г. Рязани заменить дровяное отопление торфяным, получится 400 тыс. рублей ежегодной экономии. Одно «Большое» болото, расположенное в 25 верстах от Рязани, по своим запасам сухого торфа, может обеспечить город топливом на 23—24 года.

Цифры внушительные!

Директивы центра, ряд постановлений ГИК'а, твердят об одном: нужно переходить на торфяное отопление. Губземуправление указывает на огромные залежи торфа: «Вот он, берите!».

Однако, торфоразработки идут черепашьим шагом. Те, кому предлагают — промпредприятия и учреждения — заготовили впрок один ответ; «Средства не позволяют».

Но в этом ли все дело?

Считаясь с отговоркой, в нынешний сезон губзу решило усилить торфразработки за счет организации населения. При весьма скудном кредите — 12 тыс. руб., удалось организовать около 30 новых торфразработок. Гордостью их можно считать 2 крестьянских машинных товарищества (Киструсское и Песочинское, быв. Спасского уезда), по количеству машин первые в СССР (7 машин).

Они обеспечивают торфом гор. Спасск и местную промышленность. И, при условии, что торф, вырабатываемый товариществами, стоит дешевле березовых дров, все же потребовалась резолюция ГИК'а для того, чтобы местные предприятия перешли на торфяное топливо.

Еще весной ГИК поручил губпромсоюзу организовать машинные торфразработки для снабжения торфом г. Рязани.

До настоящего времени губпромсоюз ничего не предпринимает, откладывая на будущий год, в то время, как организация торфразработок, обычно, занимает 2—3 года.

Губжилсоюзу было поручено снабжение торфом г. Рязани. Опять—полное невнимание.

При такой «поддержке» торфоразработки не только будут иметь слабый рост (в нынешнем году лишь на 10—15 проц.), но и влачить нищенское существование: средств на машины очень мало, оплата труда низкая, обслуживающего персонала нехватает, продовольствия для торфяников не достает и т. д. Бывает и так, что члены товариществ жалуются: «Мы копаем, а никто неберет». Так дальше хозяйствовать нельзя.

Из писем читателей

Киновертельщик

6-го августа, в клубе «Нарпит», было устроено для домашних работниц кино.

Кино-ленту с передвижкой брали из УКП. В 7 часов вечера явился механик с кино-аппаратом и начал налаживать.

Механик пыхтел, вертел, но ничего у него не получалось. Случайно бывший в клубе товарищ, немного знакомый с делом, из любопытства подошедший к механику, увидел, что части у аппарата разные. Выяснилось, это часов в 10 вечера. Пришлось завклубом бежать за частями и другим механиком.

Кое-как состоялся сеанс и окончился в 2 часа ночи. Подобный случай—не первый.

Не опоздайте с работой

Горко, в порядке общественных работ, произвел нивеллировку Подгорной улицы, засыпав овраг и проч.

Но беда в том, что засыпка оврага не укреплена и ее уже несколько раз размывало дождем.

Если до наступления осеннего ненастья горко ничего не будет предпринято по укреплению оврага, то весной работу придется начинать сначала.

Н. З.

Зря выпустили 30000 ведер воды

Добровольцы Троицкого пожарного общества Притчин и Стольников, желая взять бочку воды, для уборки лошадей, отправились на линейке к колонке.

Набрав воды, они хотели снять стендер, но не закрыли винтиль. Напором воды стендер был сорван и едва не убил добровольцев.

Вода пошла по шоссе. Растерявшиеся добровольцы попытались снова поставить стендер. Это им не удалось и в результате было выпущено, по подсчету техника Спиридонова, до 30.000 ведер воды.

РКИ и горсовету не мешало бы привлечь начальника ДПО к ответственности за допущение подобных явлений, так как брать воду из пожарной колонки, без особой на то надобности, не разрешается.

ВЕНЯ.

НОВЫЙ ЛЕТНИЙ СОВЕТСКИЙ ТЕАТР ОПЕРА СЕГОДНЯ АВГУСТА 20

АИДА

Опера в 6-ти картинах, музыка ВЕРДИ

ЗАВТРА АВГУСТА 21 КАРМЕН НАЧАЛО В ЧАС. ВЕЧ. 8

I-я РЯЗАНСКАЯ ОКРУЖНАЯ ОСЕННЯЯ ЯРМАРКА (БЫВ. ПРЕДТЕЧЕНСКАЯ) ОТКРЫВАЕТСЯ В Г. РЯЗАНИ на Совплощади 8 сентября в 12 часов дня

Подторжье—7 сентября, окончание 20 сент.

Предметами ярмарочного торга будут лошади и другой домашний скот, хлебофураж, овощи, фрукты, щепной товар, гончарные, бондарные, и шорные изделия, галантерея, бакалейно-колониальные и другие товары.

Торговля будет производиться в палатках, возовая и ручная

Заявки на места принимаются в гор. Рязани улица Красной армии, здание и помещение Горсовета, ежедневно с 5 до 7 час. вечера, кроме праздников

I-я

ПРЕЗИДИУМ ЯРМАРКОМА

РАБОТАЙ С ТОЛКОМ

хорошо изучить специальность тебе помогут новые заочные курсы

1 КОЖЕВЕННО-ОБУВНЫЕ
2 ОВЧИННО-МЕХОВЫЕ
3 ТРИКОТАЖНЫЕ
4 ХИМИКО-КРАСИЛЬНЫЕ
5 ПРОМКООПЕРАТИВНЫЕ

Занятия на кожевенно-обувных и промкооперативных курсах начинаются в августе, на остальных—в сентябре. Программы курсов высылаются за 20 коп. мелк марками (указывайте, какой курс Вас интересует).

ТРЕБОВАНИЯ НАПРАВЛЯЙТЕ

Москва, Петровка, 5/п

ЗАОЧНЫМ КУРСАМ

ВСНХ и Всекопромсоюза

Публичная продажа

Исполнитель судебных решений Рязанского губернского суда по г. Рязани А. Сидорин об'являет, что согласно 304 и 306 ст. гражданского проц. кодекса, 22-го августа 1929 г., в 10 часов утра, назначена публичная продажа движимого имущества гр-ки Тарасовой Прасковьи Ивановны, находящегося в г. Рязани по Нижне-Подбельской улице, в доме № 1-а, соб. дом, и заключающегося в одном двухэтажном, низ камен, верх деревян, доме, крытого железом, размером 105,53 кв. метр., со всеми прилегающими пристройками, одном сарае. Оценено имущество в 1.000 р., которое можно осматривать на месте в день продажи.

Лица, желающие торговаться, должны внести суд. исполнителю залог в сумме 10 проц. оценки строения, а также и справку от коммунального отдела, что ни они, ни их ближайшие родственники не владеют в данной местности каким-либо строением. Ст. 309, 310 Г. П. К.

Торги вторые — с предложенной цены.

Суд. исполнитель по г. Рязани А. А. СИДОРИН.

№ 1013.

Курсы иностранных языков

немецкого, французского и английского, при горчасти Рязанского губоно. Принимаются взрослые и дети со знаниями, а также без всяких знаний по языкам. Начало занятий 1-го сентября. Предварительная запись производится ежедневно с 16-го августа от 5½ до 7½ часов вечера, в канцелярии 5-ой совшколы (б. Студия), ул. Ленина (б. Астраханская).

№ 992.

УТЕРЯНА

сумочка, продолговатая, лакированная. Просьба нашедшего принести в киоск ГИЗ'а, на улице Красной армии, Сорокиной. Деньги взять себе.

№ 1015.

Д-р ЧЕРНОБАЕВ А. Н.

Кожные и венерич болезни. СИФИЛИС

принимаю мужчин ежедневно от 9½ до 1 час. дня и от 5 до 8 ч. веч., по ВОСКРЕСЕНЬЯМ от 10 до 1 час. дня.

АДРЕС: 1-ая Пролетарская ул. (б. М.-Мещанская), дом Дувакова, № 21 (от Хлебной налево 5-й дом)

ГРАВЕР В. ПИНЕС

специальная мастерская медных и каучуковых печатей и штемпелей г. Рязань, Селезневская, 16. Существует с 1901 года.

№ 904.

ПРОДАЕТСЯ ДОМ

в виду от'езда, Троицкая, близ вокзала М.-К. ж. д., Ершов пер., дом № 7. В'езд свободный. Две самостоятельные квартиры.

№ 1014.

Пристал жеребенок

сосун, гнедой масти, жеребец, владельца прошу явиться: ст. Рязань-Ур., местком № 29. Через 3 дня будет продан.

№ 1016.

Гублит № 13787 19-VIII—28 г. Заказ № 3229. Разгостипография Совплощадь.

Пролетарии всех стран, соединяйтесь!

РАБОЧИЙ КЛИЧ

ЦЕНА ОТДЕЛЬНОГО НОМЕРА 5 коп.

Ежедневная газета Рязанского Губернского Комитета ВКП(б), Губисполкома и Губпрофсовета.

Адрес редакции и главной конторы: РЯЗАНЬ, Советская площадь

Телефон РЕДАКЦИИ 414
Телефон КОНТОРЫ 108

ГОД ИЗДАНИЯ 12-й

ПОДПИСНАЯ ПЛАТА

	На 1 м.	На 3 м.	На 6 м.
„Раб. Клич" без прил. для учр. и организ.	1—20	3—60	6 р.
„Раб. Клич" без прил. для членов профсоюз. и крестьян	60 к.	1—80	3—60

ЦЕНА НА ОБ'ЯВЛЕНИЯ:
МЕСТНЫЕ:
1 стр. нонпарели позади текста 25 к.
ИНОГОРОДНИЕ:
1 стр. нонпарели позади текста. 40 к.
При многократном печатании скидка.
Мелкие об'явления . . . . . 1 р.
Об'явления об утере документов: с членов профсоюзов и крестьян—75 к. за два документа, а свыше—по 35 к. за каждый документ.
Подписка принимается в главной конторе и во всех почтовых предприятиях

Крестьяне сдают хлеб государству

ЛУГАНСК, 20 августа. — Вчера в Луганск прибыл из Новосветловского района красный обоз в составе 800 подвод, с 500 тоннами хлеба. Обоз был торжественно встречен рабочими и красноармейцами.

* * *

ТИРАСПОЛЬ, 20 августа. — Крестьяне продолжают организованно сдавать хлебные излишки. В Балту прибыл грандиозный обоз в 500 подвод.

* * *

САРАТОВ.—Хлебозаготовки неуклонно повышаются и превышают прошлогодний темп. За третью пятидневку заготовлено на 120 проц. больше предыдущей, а сравнительно со времени прошлого года заготовлено больше, чем в 4 раза. Усилилась коллективная сдача. Во многих районах организуются мощные красные обозы под лозунгом: «Наш ответ Чан Кай-ши».

Советский уголь в Америку

ХАРЬКОВ, 16 августа в Харьков прибыли представители американской и канадской фирм, импортирующих донецкий антрацит. Амторг, по поручению Донугля, недавно заключил с этими фирмами крупный договор на доставку донецкого антрацита для САСШ и Канады. В настоящее время значительная часть этого договора уже реализована. Оба представителя заявили, что фирмы вполне удовлетворены качеством донецкого угля и что Донуголь удовлетворительно выполняет все условия договора.

№ 190 Среда, 21 августа 1929 г. № 190

Крепим обороноспособность пролетарского государства

Развертывая мощным, неослабным темпом социалистическую реконструкцию всего нашего народного хозяйства, мы ни на минуту не забывали и не забываем о необходимости крепить оборону советских границ от грабительских посягательств хищников мирового империализма.

Теперь, когда китайская военщина по указке своих «высоких покровителей» произвела наглый захват К.-В. ж. д., провоцируя этим новую войну, наши заботы об укреплении обороноспособности советского государства должны еще больше усилиться особенно в области практической военизации трудящихся СССР, в области наиболее полной и всесторонней подготовки различных хозяйственных органов к нуждам обороны границ первого в мире пролетарского государства.

Ряд общественных организаций своей практической работой помогали и помогают советскому правительству в укреплении обороноспособности нашей страны. В числе этих организаций первое место, бесспорно, принадлежит Осоавиахиму, мощной добровольной организации, имеющей в своих рядах несколько миллионов рабочих, крестьян и служащих.

Работа организаций Осоавиахима определяется не агитационной фразой, но, главным образом, тем, что эти организации сумели передать Красной армии значительное количество самолетов, танков, работников воздушного флота и проч.

Через десятки тысяч кружков военного дела Осоавиахим сумел подготовить, обучить гражданское население различным видам военного искусства, сумел развернуть химизацию страны.

Для проведения всей этой колоссальной работы, конечно, необходимы значительные средства. Эти средства собирались путем добровольных членских взносов и составляют сравнительно небольшую сумму, которая не позволяет в должном об'еме развернуть работы по военизации населения. Поэтому Осоавиахим решил провести в жизнь институт юридических членов общества, т. е. добиться такого положения, **чтобы все наши советские, профессиональные и хозяйственные организации стали бы членами Осоавиахима, уплачивая определенный членский взнос.**

Это начинание Осоавиахима вполне своевременно и его можно только приветствовать, ибо оно, укрепляя материальную базу общества, в то же самое время **укрепляет обороноспособность государства рабочего класса.**

На защиту „Юманите"

Воззвание французской компартии

ПАРИЖ, 19 августа.—Коммунистическая партия Франции обратилась ко всем трудящимся с новым призывом выступить на защиту «Юманите». В воззвании указывается: «Юманите» уже в течение ряда месяцев подвергается репрессиям и находится под угрозой закрытия. Рабочий класс должен выступить с немедленной и энергичной защитой «Юманите» всеми доступными ему средствами. В настоящий момент вооруженного выступления империалистов против СССР защита «Юманите» равносильна защите пролетарского государства. «Юманите» не может замолчать в те дни, когда империалистические бандиты уже совершают свои преступные нападения на Советский Союз.

Налетам китайских бандитов должен быть положен конец

Лживые слухи о нападении советских частей на китайские войска разбиваются о последовательное миролюбие СССР

От Народного Комиссариата по иностранным делам

В связи с участившимися нападениями на территорию СССР белогвардейских отрядов, сформированных на китайской территории, и распространяемыми китайской прессой сведениями о, якобы, имевших место нападениях советских частей на китайские войска, наркоминдел передал 19-го августа герман кому посольству нижеследующее заявление с просьбой передать это заявление нанкинскому и мукденскому правительствам: 1) Уже в ноте от 13 июля с. г. по поводу захвата китайскими властями К.-В. ж. д., союзное правительство отметило факт мобилизации и переброски ими к границе СССР манчжурских войск так же, как и сосредоточение на этой же границе белогвардейских отрядов.

2) В упомянутой ноте, решительно и своевременно предостерегавшей китайские власти от дальнейшего злоупотребления миролюбием союзного правительства, говорилось: «Одновременно получены сведения о сосредоточении вдоль советских границ манчжурских войск, которые приведены в боевую готовность и пододвинуты к самой границе. По сведениям, вместе с манчжурскими войсками у границ СССР расположены русские белогвардейские отряды, которые манчжурское командование намерено перебросить на советскую территорию».

3) Это предупреждение было оставлено китайскими властями без внимания. Сформирование и вооружение белогвардейских отрядов с целью организации налетов и нападений на пограничные посты и мирное население СССР продолжаются с еще большей интенсивностью и немедленно, вслед за разрывом отношений между СССР и Китаем, эти отряды начали развивать свою деятельность, обстреливая советскую территорию и совершая прямые на нее нападения.

4) Пограничные части долгое время воздерживались от ответных мероприятий, при чем в результате такого их отношения участились нападения и налеты на территорию СССР, приведшие к потере убитыми и ранеными среди мирного населения СССР и красноармейцев.

5) Ниже приводится ряд фактов обстрела территории СССР и нападения на нее со стороны белогвардейских отрядов и китайских частей: 18-го и 19-го июля в пяти километрах севернее села Турий Рог вооруженными китайцами перешедшими границу на реке Беленхи и в районе села Иман были обстреляны части пограничной охраны СССР. 24-го июля в районе села Зарубина вооруженными китайцами был обстрелян советский торговый пароход «Бранта». На стрельбу китайских солдат сопровождающая лодка не ответила. 24-го июля в 2 часа 20 м. канонерская лодка «Беднота», находившаяся у устья реки Сунгари, была обстреляна с китайской стороны пулеметным и ружейным огнем. 9-го августа в 6 час. на советской территории в 3 километрах от пограничного знака в районе села Славянка, в 45-ти километрах к юго-западу на раз'езд советской пограничной охраны было совершено нападение китайским отрядом, при чем был убит начальник советской пограничной заставы. 10-го августа в 3 часа отряд пограничной охраны у селения Черняево был обстрелян с китайской стороны группой вооруженных русских белогвардейцев. Преследуя нападавшую банду белогвардейцев, отряд пограничников оттеснил ее на китайскую территорию, где она была поддержана китайскими частями. В результате столкновения с советской стороны было убито 5 и ранено 6 человек.

12-го августа в 3 часа в районе «Восьми Балаганов» (в 50 километрах ниже Екатерино-Никольска) на советскую территорию переправился из Китая отряд белогвардейцев, напавший на пограничный отряд и на мирное население.

12-го августа в 4 часа 30 мин. советский монитор был обстрелян ружейным огнем с китайской территории в районе, находящемся в 45 километрах западнее устья реки Сунгари. В результате ответного огня и действий с монитора отряд белогвардейцев бежал в глубь китайской территории.

В ночь на 18-е августа уже имел место случай прямого перехода на советскую территорию не белогвардейских отрядов, а регулярных китайских частей, которые в составе целого полка (18-й стрелковый) квартирующего в городе Сан-Чагоу переправились через советско-китайскую границу в районе села Полтавского (в 40 километрах к юго-востоку от станции Пограничная). Вслед за этим белогвардейский отряд перешел на нашу территорию и, окружив нашу заставу, расположенную в 3 километрах от границы (в направлении Никольск-Уссурийск), открыл по ней ружейный и пулеметный огонь. Отразив нападение, красноармейская часть оттеснила их на китайскую территорию.

6) Отдельные случаи перехода китайской границы отрядами красноармейцев имели место в результате нападения на советскую территорию со стороны русских белогвардейских отрядов и китайских частей.

7) Нападение на советскую территорию белогвардейских отрядов и китайских частей, в частности, использование китайскими властями белогвардейских организаций, преследующих и свои собственные цели, создает угрожающую обстановку на границе и указывает на опасность положения, созданного действиями китайских властей. Принимая все меры к тому, чтобы со стороны советских частей не было перехода границы даже в отдельных случаях, советское правительство считает, что китайские власти должны разоружить отряды белогвардейцев и предупредить все и всякие налеты на советскую территорию со стороны китайских частей. В противном случае дальнейшее осложнение, вызванное новыми нападениями на советскую территорию будет лежать целиком на ответственности нанкинского и мукденского правительств.

* * *

ЧИТА, 19 августа. — На ст. Пограничной арестованы китайской полицией еще 82 советских гражданина—рабочие КВжд. Из них большинство отправлено в Харбин. На ст. Мулин арестовано 72 человека. Большинство из них служащие службы тяги КВжд. Арестованные подверглись избиениям и были связаны проволокой.

* * *

ХАБАРОВСК, 18 августа.—По последним сведениям из Харбина, на дороге полный развал, крушения поездов бывают ежедневно. На некоторых станциях горят склады. Солдаты расхищают имущество. Чтобы скрыть хищения, командиры частей поджигают склады службы. Бесчинства китайских властей над советскими служащими дороги все усиливаются. Арестованных избивают прикладами, советские служащие покидают работу. Железнодорожное депо в Харбине наводнено солдатами и полицией. Правление и службы дороги превращены в полицейские лагери. Чтобы попасть в правление, надо пройти двойной контроль. Мукденское командование продолжает переброску войск и организацию белобандитских отрядов. Вчера по направлению к Манчжурии отправлено несколько воинских эшелонов. Дезертирство китайских солдат продолжается.

Развал в китайских частях

Солдаты бросают форму и организуют шайки хунхузов

ЧИТА, 19 августа.—Среди китайских солдат с каждым днем увеличивается число дезертиров, уходящих в сопки и образующих там шайки хунхузов. Эти шайки грабят население. Крестьяне находят на покосах брошенные китайскими солдатами мундиры и фуражки.

Демонстрация польских рабочих перед зданием министерства индел

ВАРШАВА, 19 августа.—В субботу вечером, перед зданием министерства иностранных дел в Варшаве состоялась демонстрация, организованная, по словам газет, коммунистами. Демонстранты протестовали против политики окружения СССР, а также против провокационных действий китайских генералов. В здании министерства иностранных дел были разбиты стекла. Полиция рассеяла демонстрантов и арестовала 15 человек, которые предаются суду по статье уг. код., предусматривающий тюремное заключение на срок до 6 лет.

Фонд санитарной обороны

Сооружаются санитарные поезда

МОСКВА.—Центральный комитет Российского Об-ва Красного Креста решил организовать фонд санитарной обороны для сооружения санитарных поездов. Первый санитарный поезд будет банно-прачечный. Президиум РОКК уже положил основание этому фонду, отпустив 25.000 руб.

Подарок Красному воздушному флоту

ХАРЬКОВ.—Состоялась торжественная передача Красной армии трех самолетов, построенных на средства кооперативных организаций Украины.

Рабочие волнения в Австралии

Полиция пускала в ход резиновые палки

ЛОНДОН, 18 августа.—Агентство Рейтера сообщает: Правительство Австралии опубликовало сообщение о том, что оно очень серьезно отнеслось к волнениям, которые вызваны были бастующими деревообделочниками. В заявлении намекается на то, что в связи с демонстрацией двух тысяч участников забастовки вне территории предприятия в городе Глибе правительство намерено принять строгие меры по отношению к бастующим. Демонстрация эта была рассеяна полицией, которая действовала дубинками, при чем 14 участников демонстрации были арестованы за оскорбление штрейкбрехеров. Несмотря на то, что между полицией и демонстрантами произошло столкновение, никто серьезно не пострадал».

Столкновение социал-демократов с фашистами

ВЕНА, 19 августа.—В Сент-Лоренце (провинция Штирия) произошло кровавое столкновение между социал-демократическим «союзом республиканской обороны» и «фашистской организацией». Убит один социал-демократ, тяжело ранены три фашиста и 6 социал-демократов; легко ранены, около 60 человек с обоих сторон.

* * *

ВЕНА, 19 августа.—По сведениям газет число раненых за время столкновения хеймвера (фашистов) с социал-демократами и в Сент-Лоренце (провинции Штирия) составляет от 150 до 200 человек. Ночью от ран умерло еще двое социал-демократов. Вокзалы, государственные предприятия и общественные учреждения Вены охраняются усиленными нарядами полиции.

На многих предприятиях Вены рабочие стихийно бросали 19-го работу на полчаса—час. Газеты требуют немедленного разоружения организаций самообороны в интересах «авторитета государственной власти и режима». Официозная «Рейхспост» заявляет, что движение хеймверов «имеет глубокие корни в народе», вследствие чего его якобы нельзя запретить. По сообщению австрийского телеграфного агентства после столкновения в Сент-Лоренце в больницу было доставлено 57 раненых, из них 30 тяжело.

Под угрозой штыков

ВЕНА, 16 августа.—Как сообщают из Бухареста, осадное положение в Липенах продолжается. Горняки работают в копях под постоянной угрозой штыков. В ближайшие дни предстоит назначение правительственного комиссара для Жилавской долины, что явится началом милитаризации данного района. Оппозиция пользуется липенскими событиями для усиленной кампании против правительства и требует его отставки.

Рабочие своего добились

ПАРИЖ, 16 августа.—Забастовка трамвайных рабочих в Нанте окончилась. Бастовавшие добились повышения зарплаты на 90 франков в месяц, вместо 150, которых они требовали.

Германские социал-предатели лишают безработных пособия

Новые десятки тысяч обречены на голод

БЕРЛИН, 14.—По распоряжению министра труда, социал-демократа Висселя, **производятся сильные урезки в выдаче пособий безработным.**

За июль месяц уже **лишились пособия 53.000 безработных.** Если же принять во внимание новых безработных, которые должны были перейти в июле на пособие, но не получили его, то эта цифра должна быть увеличена до 65.000.

По сведениям газеты, эти сокращения пособий будут безостановочно продолжаться в августе и в последующие месяцы. В частности, предполагается полностью исключить из числа лиц, получающих пособия, всех безработных, моложе 21 года.

Украинский пролетариат готов стать на защиту СССР

ХАРЬКОВ, 20 августа. — Последнее сообщение о провокационных налетах китайских и белогвардейских банд на советскую территорию вызвало новую волну возмущения трудящихся Украины.

Работники судебных учреждений Запорожья постановили построить танк судебных работников Украины, отчислив на это один процент своего месячного жалованья. Центральное бюро пролетарского студенчества обратилось ко всем студентам - практикантам Украины с призывом отчислить однодневный заработок в фонд обороны страны.

Незаможники Мариупольского округа строят самолет «Незаможник», при чем каждый член комнезама вносит по 10 коп. Работники Артемовского ГПУ постановили в течение года отчислять один процент зарплаты в фонд постройки эскадрильи им. Дзержинского.

Общее собрание красноармейцев и комполитсостава кантонных частей заявляет: **«Хотя наша страна хочет мира, но пусть знают капиталисты, что Красная армия в любую минуту может стать могучей стеной на защиту советской страны».**

Общее собрание крестьян с. Карловки, Лубянского округа, постановили собрать средства на постройку самолета. Крестьяне села Белавни, Киевского округа, постановили сдать на постройку самолета первый взнос своего урожая. Такое же постановление вынесли крестьяне села Рогачева, того же округа.

Отвечаем китайским бандитам

МОСКВА, 20 августа. — Крестьяне с. Новогригорьевска, Терского округа, организовали субботник по перевозке хлеба на элеватор и все заработанные деньги передали на постройку эскадрильи «Наш ответ Чан Кай-ши».

Группа рабочих металлургического завода обратилась в Реввоенсовет с ходатайством о зачислении ее добровольцами в Красную армию и отправке на передовые позиции в случае военных действий.

В ответ на вылазки китайских бандитов, крестьяне сел Келер и Лейтлинг (Республика Немцев Поволжья), организовали мощный колхоз на площади 4.000 гектаров. В деревнях вблизи Благовещенска, на Амуре, крестьяне проводят показательные бои. Очень успешно идет сбор средств на оборону. Несколько партизан внесли предложение организовать денежные лотереи Осоавиахима для постройки самолета «Дальневосточный Партизан».

Со всего света

— По американской статистике **производство свинца увеличилось** за первую половину года на 55.160 тонн (англ. тонна—907,2 клг. и составляет 953.696 англ. тонн. Увеличение достигнуто за счет главных производителей САСШ, Мексики и Австралии. В Германии и Канаде добыча свинца упала.

— **В Англии происходили большие маневры на тему — взятие Портсмута** комбинированными действиями с суши и с моря. В маневрах участвовала 47 территор. дивизия, линейный корабль «Айрон Дьюк» и миноносцы.

— **9 сентября в Венеции будут происходить международные гонки сверх-быстроходных моторных лодок.** Англию представляет Сигрэйв на 1.000-сильной лодке, на которой он поставил мировой рекорд скорости 156 клм. в час, САСШ—его прошлогодний соперник Гар Вуд на 2.000-сильной лодке. Италию—Рисполи на лодке в 2.300 сил. только что построенной Фиатом.

— Американская фирма Вестерн Электрик, строящая аппараты звукового кино, установила за первые три месяца года 820 таких аппаратов. **С тех пор она продает в среднем по 500 аппаратов в месяц.** За первые три месяца прошлого года разошлось только 110 аппаратов.

Рабочие и крестьяне вступают в партию Ленина

НОВОСИБИРСК, 19 августа. — В связи с чисткой, значительно усилилась тяга рабочих и крестьян в партию. По сведениям из 6 округов на 15 августа принято в партию 1.092 человека. Большинство принятых—батраки.

Забил новый нефтяной фонтан

БАКУ, 20 августа. — На 17-м Балаханском промысле ударил нефтяной фонтан, дающий одну тысячу тонн нефти в сутки.

Пущен серно-кислотный завод

БАКУ, 20 августа. — В Баку закончен постройкой и пущен в ход серно - кислотный завод Азнефти, с годовой производительностью около 850 тонн серной кислоты.

Контрреволюционер в роли бухгалтера

НИКОЛАЕВСК, 20 августа — Окрсуд приговорил к высшей мере наказания быв. члена деникинского военно - полевого суда Новикова, который в 1921 году, в Николаеве выносил смертные приговоры рабочим и коммунистам. Новиков, «перекрасившись» в бухгалтера, затесался в профсоюз и служил на водном транспорте.

На непрерывную рабочую неделю

СТАЛИНО. — Вагонные мастерские подвели первые итоги перехода на непрерывную неделю. Выпуск продукции увеличился на 22 проц., производительность труда тоже возросла.

На удар ударом

Русские белогвардейцы неизменно пользовались всемерной поддержкой китайских властей. Мукденские генералы видели в этих отбросах своих преданных союзников в борьбе с советским правительством и ревностных агентов в непрекращавшихся преследованиях и притеснениях советских граждан.

Русские белогвардейцы заполнили китайскую полицию, жандармерию и охранку. Они работают в качестве инструкторов и рабочих в мукденском арсенале. Из этих отщепенцев сформировал прогремевший своими зверствами на весь Китай быв. генерал губернатор Шандуня Чжан Цзу-чан свои белогвардейские части «нечаевцев», прославившиеся неслыханными насилиями и грабежами мирного населения. В Харбине открыто работали различные фашистские организации, открыто выступавшие с проповедью террористических актов против советских работников и в своих печатных изданиях прославившие «героические» подвиги Конради и Каверды.

Разрыв отношений между СССР и Мукденом и Нанкином окрылил белобандитов, потянувшихся из всех уголков Китая к советско-китайской границе. Да и не только Китая. На днях только японская пресса сообщила о выезде из Парижа сотни белых офицеров с целью участвовать в военных выступлениях против СССР. Еще в ноте от 13-го июля по поводу захвата КВжд советское правительство решительно предостерегало Мукден против начатой им организации и продвижения белобандитских отрядов к границе.

Предостережение не возымело никакого влияния на китайские власти, которые вместе с белогвардейцами приступили к осуществлению своих антисоветских замыслов не могли и не захотели отказать в оружии и поддержке тем, кто явился их верным союзником в захвате КВжд, замещая уволенных и бросающих работу советских граждан и взяв на себя главную роль по разгрому рабочих организаций и созданию режима кровавого террора в отношении всех советских рабочих и служащих.

Десятки вновь сформированных и вооруженных белогвардейских отрядов расположились вдоль советско-китайской границы в надежде пограбить мирное население и напасть за угла на наши части. Активность этих шаек росла с каждым днем и результатом ее явились потери убитыми и ранеными как среди наших красноармейцев, так и мирного пограничного населения.

Однако, наглые покушения белогвардейских и китайских бандитов на советскую границу встретили своевременный и решительный отпор. Много раз битые в гражданской войне белогвардейские отбросы вновь испытали сокрушающую силу красноармейского штыка. Участь их разделили и те китайские части, которые понадеялись на своих белых союзников и вместе с ними попытались напасть на нашу охрану. В отдельных случаях, где обстрел и нападение на наши части носили систематический характер, наши красноармейцы оказались вынуждены перейти на китайскую территорию и уничтожить белые гнезда на месте.

Нанкинское правительство и мукденские власти получили возможность убедиться на деле, что Красная армия твердо стоит на страже своей страны и сумеет дать должный отпор всяким посягательствам извне. Нанкин теперь поднял бесстыдный вой о «вторжении советских войск в Манчжурию». Этой глупой клевете никто не поверит. Тем меньшее впечатление произведут эти крики на нас. Если Нанкин и Мукден действительно одумались и не хотят осложнений, пусть они немедленно разоружат и распустят белогвардейские отряды и примут меры к недопущению повторения новых налетов и нападения на территорию СССР.

Встреча польской делегации во Владикавказе

ВЛАДИКАВКАЗ, 19 августа. — Проездом в Тифлис прибыла во главе с товарищем Ланцуцким делегация польских рабочих и крестьян. На площади Свободы состоялся многотысячный митинг. Тов. Ланцуцкий, встреченный долго несмолкавшими аплодисментами и криками «ура», рассказал о тяжелом положении трудящихся Польши. После митинга делегаты посетили воинские части и беседовали с крестьянами — осетинами и ингушами. Из Владикавказа делегация выезжает в Тифлис.

Угроза соревнованию

ЧТО ПОКАЗАЛО ОБСЛЕДОВАНИЕ БАКИНСКИХ ПРЕДПРИЯТИЙ

БАКУ, 20 августа. — Рабочие бригады обследовали на 35 предприятиях Баку ход социалистического соревнования. Установлено, что на большинстве предприятий соревнование сошло почти на нет. Значительные успехи отмечены на механическом заводе имени лейтенанта Шмидта. На заводе почти уничтожены прогулы, а производительность труда увеличилась на 16 проц.

Университет крестьянам

ТУЛА, 19 августа. — В Володском районе открывается крестьянский университет. Он будет работать, как филиал Тульского рабочего университета.

Тихоокеанская конференция профсоюзов

Против провокации китайской военщины! На защиту Советского Союза—социалистического отечества трудящихся!

ОБРАЩЕНИЕ К РАБОЧИМ СССР

ВЛАДИВОСТОК, 16.—Конференция приняла следующее обращение к рабочим СССР:

Рабочим СССР, рабочим Китая и рабочим всех стран.

Вторая тихоокеанская конференция профсоюзов, приступая к своим работам, шлет горячий братский привет трудящимся всего мира, выражение своей солидарности с рабочим классом колониальных и полуколониальных стран и привет победоносному пролетариату великой республики труда.

Мы, делегаты, собравшиеся с разных концов Тихоокеанского побережья, с глубочайшим вниманием следим за борьбой трудящихся масс Советского Союза и с величайшим интересом изучаем и знакомимся с той огромной работой, которая проделана рабочим классом СССР. Буржуазная пресса империалистических стран распространяет о Советском Союзе всякого рода небылицы. Многие из нас верили в эти сказки, пока не познакомились с тем, что делается в вашей стране. Когда мы присматриваемся к вашей лихорадочной работе и к тому огромному строительству, которое происходит на территории СССР, мы понимаем бешеную ненависть господствующих классов по отношению к вашей трудовой республике, понимаем причины и источники непрерывной лжи, распространяемой о Советском Союзе.

Мы, делегаты, не выполнили бы своего пролетарского долга, если бы в день открытия II тихоокеанской конференции не выступили со всей решительностью против провокации продажной китайской военщины и на защиту вашей свободной социалистической республики. Мы не выполнили бы своего пролетарского долга, если бы не выступили с самым решительным протестом против бесстыдной политики империалистических держав, которые подталкивают китайскую военщину в надежде получить какие-нибудь выгоды от советско-китайского конфликта. Мы знаем, что за спиной продажных китайских генералов стоят английские, американские, японские и французские дипломатические и военные круги.

Мы знаем, с другой стороны, что трудящиеся этих стран непричастны к этим провокациям, что трудящиеся не хотят ни обострения советско-китайского конфликта, ни каких бы то ни было конфликтов между народами.

От имени трудящихся всех стран Тихоокеанского побережья мы выражаем нашу братскую солидарность с вами, рабочие и трудящиеся Советской Республики. Мы выражаем нашу солидарность с вами и заявляем:

В борьбе против китайской военщины, в борьбе против империалистической войны, в борьбе за индустриализацию Советского Союза, в борьбе за независимость колониальных, полуколониальных народов, в борьбе против белого террора и преследований рабочих, в борьбе против империализма за рабоче-крестьянскую революцию в Китае и Индии, мы идем вместе с вами, советские пролетарии, мы идем рука об руку с классово-сознательными рабочими всего мира.

Долой империалистическую войну и ее вдохновителей!

Долой китайскую военщину, угнетающую народные массы Китая!

Да здравствует рабочий класс Советского Союза!

Да здравствует международная пролетарская солидарность!

КАПИТАЛИСТИЧЕСКОЕ СОРЕВНОВАНИЕ В ГААГЕ



„Кто скорее и кто больше.

За боевую мобилизацию масс—на выполнение генеральных заданий партии

„Во главе рабочих масс партия уверенно пойдет вперед по пути осуществления задач социалистической реконструкции всего хозяйства и мобилизует под руководством рабочего класса широчайшие массы трудящихся для преодоления трудностей и осуществления пятилетнего плана хозяйственного строительства".
(Из резолюции XVI Всесоюзной партконференции))

Очередные задачи окружной парторганизации

Доклад отв. секретаря губкома ВКП(б) тов. Тимофеева на первой райпартконференции Рязанского железнодорожного узла

„Только беспощадный отпор всяким колебаниям в проведении генеральной большевистской линии может обеспечить разрешение поставленных пятилетним планом задач социалистического строительства"...

„... Партия даст сокрушительный отпор не только правому уклону, но и всяким примиренческим настроениям в отношении уклонов от ленинской линии".
(Из резолюции XVI Всесоюзной партконференции)

Мы вступили в период социалистической реконструкции

Товарищи! Завершив восстановительный период в хозяйственном развитии нашей страны, полностью использовав старое производственное оборудование, доставшееся нам в наследство от дореволюционной России и достигнув в большинстве хозяйственных областей довоенных пределов, мы вступили в новый период,—в период социалистической реконструкции.

Сейчас мы начинаем строить наше хозяйство на новой, более высокой технической базе.

В реконструкции народного хозяйства основной генеральной линией партии является линия на ускоренную индустриализацию страны, на развитие, в первую очередь и главным образом, промышленности производящей средства производства.

Только усиленно, быстрым темпом развивая тяжелую индустрию, мы сможем покончить с товарным голодом, сможем догнать и перегнать передовые капиталистические страны, и, тем самым в кратчайший срок, освободиться от технической и экономической зависимости от капиталистических государств.

Индустриализация страны имеет для нас и еще очень важное значение: она укрепляет обороноспособность Советского Союза.

Военная опасность увеличивается.

Правда, с каждым днем все больше и больше, к первой в мире стране пролетарской диктатуры, растут симпатии международного рабочего класса, которому мы показываем наглядный пример, как нужно строить и улучшать свою жизнь без помещиков и капиталистов. Но вместе с ростом симпатии мирового пролетариата растет и ненависть международной буржуазии против нас.

Все более очевидной становится угроза империалистического нападения на Советский Союз. Капиталисты заключают военные договоры, усиленно финансируют военную промышленность, лихорадочно вооружают свои армии. И кое-где уже проходят предварительные репетиции будущих войн.

Одним из таких подготовительных маневров—несомненно является провокационный захват Восточно-Китайской жел. дор. Нас пробуют, экзаменуют—хватит ли у нас сил дать отпор.

Безусловно в борьбе против военной опасности—индустриализации принадлежит решающая роль.

Таким образом индустриализация страны—единственный, необходимый и наиболее верный путь нашего экономического развития и хозяйственной самостоятельности СССР.

Однако надо понять со всей отчетливостью и полнотой, что осуществление индустриализации и выполнение пятилетнего плана народного хозяйства потребует колоссального напряжения всех сил партии и трудящихся масс, потребует громадней шей энергии и величайшей дисциплинированности всего рабочего класса, повышения его ответственности за успех социалистического строительства, всемерного под'ема производительности труда и максимального снижения себестоимости промышленной продукции.

Осуществление генеральных заданий партии и выполнение «пятилетки» зависит также от того, как будет развиваться наше сельское хозяйство.

Мы должны обеспечить нашу промышленность сельскохозяйственным техническим сырьем, городские и рабочие центры населения—продовольствием. Для решения этих задач недостаточно поставить себе целью—поднятие урожайности. Нам далеко небезразлично, как поднять урожайность? И партия устанавливает, что развитие сельского хозяйства и повышение его урожайности должно итти через об'единение мелких раздробленных единоличных крестьянских хозяйств в крупные земледельческие коллективы, через машинизацию сельскохозяйственного производства и его кооперирование.

Только такой путь развития сельского хозяйства, путь его коллективизации даст нам гарантию действительного социалистического переустройства деревни и скорейшего выкорчевывания в деревне капиталистических отношений, гарантию в выполнении нашей народнохозяйственной пятилетки.

Позысим качество нашего руководства хозяйством

Перестроим аппарат. Лучше приспособим его к выполнению классовых задач

Задачи реконструктивного периода —выполнение пятилетки, быстрый темп развития индустрии, переделка сельского хозяйства на началах коллективизации, необходимость максимальной мобилизации трудящихся масс для участия в социалистическом строительстве. Все это требует соответствующей перестройки всех наших аппаратов советских, кооперативных, хозяйственных...

До настоящего времени мы еще не сумели наш государственный аппарат полностью приспособить к задачам и потребностям социалистического строительства, не сумели полностью превратить его в мощное классовое орудие.

Кое-где, и в своих отдельных звеньях, до сих пор еще аппарат работает против нас, срывая наши задания и планы.

Кое-где аппарат взрывают изнутри наши классовые враги. Мы все хорошо помним «шахтинское дело», «дело железнодорожных вредителей» и др.

Вредительские акты лишний раз напоминают нам о необходимости энергично работать над улучшением аппарата. Аппарат не должен задерживать нашего хозяйственного развития.

Аппарат должен быть послушным орудием в руках пролетариата и работать в его классовых интересах.

Улучшению аппарата должны помочь--проводимая партией и правительством—чистка аппарата и широкая практика выдвижения рабочих в госаппарат. Вместе с тем на нас ложится задача подготовить командный хозяйственный состав и высшие квалифицированные силы для наших аппаратов. Эту задачу мы решаем через посылку коммунистов и беспартийных рабочих в высшие учебные заведения. Укрепление аппарата—наша прямая классовая обязанность—и непременное условие для выполнения пятилетки.

За генеральную линию партии

на борьбу с правым уклоном и примиренчеством

Наконец, для успешного проведения генеральной линии партии необходима полнейшая идеологическая устойчивость ее рядов, ленинская выдержанность и непоколебимость.

Трудности нашего хозяйственного роста,—те осложнения, которые мы имели с хлебом, нехватки промышленных продуктов и продуктов питания, порождают в некоторых частях рабочего класса и в некоторых наименее устойчивых и мало закаленных звеньях нашей партии сомнения и колебания в правильности генеральной линии партии. Эти сомнения и колебания оформились в идеологию правого уклона.

Правый уклон выражается в отходе от генеральной линии партии, в основных вопросах социалистического строительства. Правые уклонисты стоят за сокращение темпа индустриализации страны, за ограничение колхозно-совхозного строительства, за ослабление социалистического наступления на кулачество. Эти мелко-буржуазные настроения не могут быть терпимы в нашей партии.

Мы не можем двигаться вперед, не можем ручаться за успех выполнения пятилетнего плана народного хозяйства, если мы не преодолеем право-оппортунистическую идеологию и практику, если мы решительно не выступим против правых подголосков кулака и примиренцев.

Примиренчество для нас не менее опасно, чем правый уклон. Примиренцы это те, у которых «хата с краю», которые на словах за линию партии, но и не против правого уклона, которые на деле тормозят борьбу партии с откровенными оппортунистами.

Мы должны давать сокрушительный отпор всем уклонениям от ленинской линии партии, но главное наше внимание в данный момент должно быть направлено на борьбу с правым уклоном, представляющим в современных условиях наибольшую опасность, как выражение прямого отказа от ленинской политики партии.

Через районирование—к укреплению социалистических позиций

Ближе к массам

Пятнадцатый парт'езд постановил: «С целью полного охвата плановым руководством народно-хозяйственной жизни считать необходимым в течение предстоящего пятилетия закончить районирование всей страны».

Районирование имеет в виду такое экономическое деление страны, которое создаст ряд экономических однородных областей, округов и районов и даст нам возможность полностью организовать рациональное хозяйственно-целесообразное разделение труда между отдельными участками нашей громадной территории.

Районирование несомненно приблизит советско-хозяйственные и административные аппараты к массам, значительно упростит и удешевит эти аппараты, расширит инициативу и права местных организаций и будет способствовать большему вовлечению масс в социалистическое строительство.

В ближайшем времени заканчивается районирование Московско-Промышленной области.

Московско-Промышленная область

Московская область принадлежит к числу наиболее мощных областей страны и по своей экономике носит ярко выраженный промышленный характер. Число жителей области достигает 11 млн. человек,— из них членов профсоюзов 1.750 тысяч и одних металлистов до 200 тыс. человек. Число рабочих на 1.000 человек населения по области равно 54 чел., тогда как по РСФСР число рабочих на 1.000 определяется всего в 17 человек.

Приведенные цифры указывают на большой удельный вес пролетарских кадров в области.

Валовая продукция области распределяется—на 80 проц. промышленной продукции и 20 проц. сельскохозяйственной.

Валовая продукция промышленности в области на одного человека дает 205 руб., тогда как по РСФСР только—88 руб.

По своим отдельным отраслям промышленность области занимает в масштабе РСФСР по текстилю 50 проц.. в СССР—46 проц.

Химическая промышленность области—в промышленности РСФСР составляет 40 проц., есть 34 проц., металлургическая промышленность в РСФСР—25 проц., в СССР—16 проц. Вся промышленность в РСФСР—39 проц., в СССР—30 проц.

По сельскому хозяйству область является потребляющей. Хлебофуражный баланс на 1929 г. показывает, что в область было завезено 40 миллион. пудов ржи, при чем потребность села превышает валовой сбор на 38 проц. Следовательно,завоз хлеба нужен как для города, так и для села.

Удельный вес валовой с.-х. продукции по отношению к СССР составляет 6 проц., а к РСФСР—9 проц.

Лицо Рязанского округа и его перспективы

Какое место занимает Рязанский округ в Московско-Промышленной области?—Если брать измерителем удельный вес рязанской промышленности, то место нашего округа в области очень незавидное. Ценовая промышленность округа охватывает лишь 13.000 рабочих и выпускает валовую продукцию в размере только 47 млн. руб. Кустарная промышленность об'единяет 65 тыс. человек и выпускает на 36 млн. продукции. В целом и ценовая и кустарная промышленность в округе дают продукции на одного человека населения, примерно, в 48 руб. против 305 по области.

Каковы перспективы промышленного развития округа? — В соответствии с природно-ископаемыми богатствами округа и потребностью области, наше промышленное развитие должно быть направлено по линии производства строительных материалов (кирпич, цемент известь и т. п.), сельхозмашиностроения, по линии стекольной, текстильной и крахмало - паточной промышленности. К концу пятилетки ценовая промышленность округа должна возрасти более, чем в три с половиной раза. Число рабочих предполагается довести за пятилетие от 13 до 37 тыс.

По отдельным видам развитие промышленности намечено в следующем об'еме:

силикатная промышленность увеличится в 3½ раза,

металлобрабатыв. промышленность увеличится в 10 раз,

кожевенно - обувная промышленность—в 11,5 раза,

картофелепереработка—в 3 раза.

К концу пятилетия все предприятия округа перейдут на 7-мичасовой рабочий день.

За максимальную мобилизацию трудовой энергии масс

под ленинским знаменем партии

Все эти контрольные цифры промышленного развития нашего округа должны приковать к себе самым серьезным образом внимание всей окружной парторганизации.

Выполнить эту намеченную программу промышленного строительства мы сможем лишь при условии четкого классового руководства строительством, с привлечением к активному участию в нашей работе широких слоев трудящихся и,в первую очередь, рабочего класса.

При выполнении промышленной пятилетки мы должны максимально использовать тот творческий энтузиазм рабочих, который проявился в социалистическом соревновании и в деле реализации 3-го займа.

В настоящее время окружная промышленность несколько отстает от производственных установок партии и правительства для всей промышленности. Мы имеем недовыполнение плана по сложению себестоимости и повышению производительности труда.

В ряде крупных предприятий обнаружен разрыв между производительностью труда и ростом зарплаты. Так, например, по лесопильному заводу «Красный Октябрь»—производительность труда поднялась на 3,4 проц., а зарплата повысилась на 10.1 проц. Подобная картина наблюдается и на «Красном Текстильщике».

Такое положение на некоторых участках нашей промышленности грозит нам срывом годовых и пятилетнего планов.

Правда, в текущем году в качестве положительного явления надо отметить улучшение материального и культурного положения рабочих. По одним текстильным предприятиям на улучшение быта рабочих ассигновано 70 тыс. рублей, а на охрану труда 145.900 руб., т.-е. в три раза больше прошлого года.

Однако положительные моменты нашей работы не должны смазывать собою недостатков в нашей производственной жизни. До сих пор у нас малоудовлетворительна работа производственных совещаний. Участие коммунистов и комсомольцев в них незначительно. Участие беспартийных также заставляет желать много лучшего. А между тем производственные комиссии и совещания являются важнейшим рычагом нашего промышленного развития.

Наступило некоторое затишье и на фронте социалистического соревнования. Правда, в этом направлении нами сделано немало. Энергичное участие в соревновании принял комсомол. Но сейчас энтузиазм и активность в соревновании кое-где начали итти на убыль. Кое-где мы пустили соревнование «по воле волн»; штабы руководства оторвали от производственных совещаний. В некоторых местах.—соревнование склонны рассматривать, как кампанию.

Всем необходимо отчетливо понять, что соревнование далеко не является кампанией. Соревнование должно стать постоянным методом, постоянной стимулирующей силой к улучшению нашего производства. Мы ни в коей мере не можем также снижать творческой самодеятельности рабочих масс в соревновании. Мы должны решительно улучшить руководство профсоюзов социалистическим соревнованием.

С образованием нового железнодорожного района, нам необходимо еще больше повысить качество нашего партруководства в соревновании на транспорте, используя соревнование для устранения производственных недочетов.Транспорт--важнейший нерв нашего хозяйства. Без правильной работы транспорта мы не сумеем выполнить хозяйственной пятилетки. Уроки вредительства на железнодорожном транспорте вынуждают нас к более, пристальному вниманию и руководству железнодорожным хозяйством.

Путь сельско-хозяйственного развития округа

Выход из хозяйственного убожества и нищеты—в коллективизации

Сельское хозяйство Рязанского округа определяет все его экономическое лицо. Вместе с тем наше с.-х. стоит на очень низком экономическом уровне. Мы имеем в нашей деревне триста тысяч свободных рук, которые ищут заработка вне нашего округа. Большинство крестьянских хозяйств—убогие, нищенские хозяйства, с низкой урожайностью.

Средний урожай ржи с гектара—42 пуда, овса—45 пудов, картофеля—354 пуд.

75 проц. всех крестьянских хозяйств нашего округа до настоящего времени пашут сохой. Плуг пока имеет незначительное распространение. Больших сложных машин еще меньше.

Такая отсталость нашего сельского хозяйства об'ясняется отнюдь не плохими природными условиями (почвенно-климатическая обстановка в нашем округе наоборот много лучше, чем в некоторых местах советского союза с высокими урожаями).

Корень зла,—в раздробленности, в измельчании сельского хозяйства, в технически-хозяйственной немощи и бескультурьи единоличных крестьянских хозяйств.

Выход для сельского хозяйства нашего округа—только в коллективизации. Только коллективизация, которая об'единяет мелкое сельскохозяйственное производство крестьян—единоличников и дает им преимущество крупного коллективного земледелия, способна вывести рязанскую деревню из ее нищенского состояния и превратить Рязанский округ (Не бойтесь товарищи!) в житницу области. У нас есть все возможности к этому.

Никакими другими путями, кроме коллективизации нам не справиться с задачей скорейшего под'ема и развития сельского хозяйства. Средства, которые отпускаются на развитие нашего сельского хозяйства, сравнительно небольшие, а между тем мы имеем 400 тысяч крестьянских хозяйств в округе и, если бы мы захотели в интересах сельскохозяйственного под'ема снабдить каждое крестьянское хозяйство плугом, то нам понадобилось бы не меньше 300 тыс. плугов, чего мы, конечно, сейчас дать не в состоянии.

Но спрашивается, нужно ли сейчас для развития сельского хозяйства каждому крестьянину дать плуг и лошадь? Или мы сможем обойтись и без такого огромного количества мертвой и живой тяговой силы. Спрашивается—нужно ли нам тратить средства и силы для развития сельского хозяйства на базе мелких индивидуальных хозяйств?..

На своем мелком клочке земли (иной раз всего в пять сажен) крестьянин, даже обладая плугом и лошадью, не сможет сколько-нибудь значительно поднять производительность своих полей, улучшить свое хозяйство. И хотя мы помогаем и еще дальше в течение некоторого времени будем помогать индивидуальному крестьянскому хозяйству, —основной нашей задачей в развитии сельского хозяйства безусловно является коллективизация.

При коллективизации нам уже сейчас почти достаточно мертвого инвентаря (может быть придется только лошадей добавить). Коллективизация, об'единяя производственные процессы и в сельском хозяйстве, дает нам экономию при распределении и использовании сельскохозяйственного инвентаря.

Еголдаевский опыт—яркая демонстрация всех преимуществ коллективного земледелия

Каких успехов можно добиться через коллективизацию—показывает нам опыт коллективизации в селе Ново-Еголдаеве.

С испокон веков, это село занималось собиранием тряпок, которые вывозились за-границу и перерабатывались в Вене. Часть населения этого села и по сейчас живет в землянках, в курных избах и только зажиточная кулацкая часть—в каменных домах. И вот в этом селе мы решили об'единить 80 проц. этого села (750 дворов) и ввести коллективную обработку полей на площади в 3.500 гектаров. Мы создали в Еголдаеве тракторную колонну из 18 машин и сейчас уже имеем блестящий результат. Урожай овса гектара в Еголдаеве—130 пудов. Посеянный на удобрениях картофель, предположительно даст нам примерно 800 пуд. с гектара. Это немного, но это уже значительно выше среднего урожая картошки по округу в 400 пуд. с гектара.

На примере Еголдаево мы можем показать нашему Рязанскому крестьянину, как надо улучшать свое хозяйство.

В текущий оперативно-хозяйственный год, еголдаевский коллектив сводит свой финансовый баланс, при вычете всех расходов, с запасным капиталом в 20.000 руб.

В ближайшем будущем мы думаем коллективизировать весь административный Ряжский район, с площадью земли до 60.000 гектаров. Уже имеется решение Колхозцентра и Хлебоцентра о снабжении этого района необходимым количеством тракторов и других сельскохозяйственных орудий.

Коллективизация даст нам возможность не только прокормить свой округ, но и позволит нам вывозить продукты сельского хозяйства за пределов округа. А машинизация сельского хозяйства при коллективной обработке земли создаст благоприятные условия для ликвидации аграрной безработицы.

Машинизация сельского хозяйства нисколько не уменьшает потребности в рабочих руках, как думают некоторые, На примере Еголдаево, мы видим, как полно поглощаются при коллективизации свободные рабочие руки.

Еголдаевцы, интенфицируя свое хозяйство, задумали широко организовать огородничество и своих рабочих рук им уже нехватает.

Еголдаево показывает путь всему рязанскому крестьянству. И на этот путь, путь коллективизации бедняцко-середняцкие массы деревни встают гораздо быстрее и активнее, чем мы ожидали. Мы наметили в течение пяти лет коллективизировать 3 проц.крестьянских хозяйств (потом, правда, мы эту цифру повысили до 5 проц.). Но эти три процента оказались выполненными уже в этом году.

И в течение пяти лет мы будем иметь, очевидно, не 5 проц. коллективизации в округе, а, по крайней-мере, 20 проц.

На преодоление стихийности и бесплановости в сельском хозяйстве

Коллективизация, ограничивая и постепенно уничтожая стихийность в сельском хозяйстве, вплотную подводит нас к плановому руководству сельским хозяйством и к плановым организованным взаимоотношениям промышленности и сельского хозяйства.

Пятилетний план народного хозяйства ставит перед нами во весь рост проблему плановости не только в промышленности, но и в сельском хозяйстве.

Мы не можем больше терпеть неопределенности, неожиданности и бесперспективности в развитии сельского хозяйства. Мы должны точно знать, сколько хлеба нам будет давать каждый год и ряд лет в целом.

Однако, мы заинтересованы в плановой организации сельского хозяйства не только с узко-продовольственной точки зрения.Сельское хозяйство является также технически-сырьевой базой для промышленности и вполне понятно, что плановые расчеты в промышленности только тогда окажутся реальными, когда они будут покоиться на прочных основаниях в развитии своей сырьевой базы, когда мы будем гарантированы плановым ростом сельского хозяйства. В свете этой взаимосвязи планового начала в промышленности и в сельском хозяйстве, —приобретает особенное значение долголетняя контрактация.

Перекраивая деревню на новый социалистический лад - на-ряду с коллективизацией, мы все шире и шире начинаем практиковать контрактацию сельскохозяйственной продукции. Мы будем договариваться с крестьянством не на один урожай, а на ряд лет...

Уже в этом году, в 16 районах будет законтрактовано 205 тыс. гектаров. В контрактации мы переходим от заключения договоров с крестьянами единоличниками к заключению договоров с целыми селениями на сдачу сельскохозяйственных продуктов, главным образом, фиктивными товарами промышленности, сортовыми семенами, сельскохозяйственными машинами...

В тех селениях, которые мы контрактуем, будем проводить хозяйственное землеустройство и. таким образом, организованно переводить эти селения на рельсы коллективизации.

К новой форме союза пролетариата с крестьянством—к производственной смычке

Наша связь с крестьянством изменяет свои формы и все больше и больше приобретает производственный характер.

Раньше смычка рабочего класса с крестьянством находилась, главным образом, в сфере торгового обмена и была направлена преимущественно на развязывание товарооборота, при чем в самом товароснабжении деревни большую роль играли предметы широкого потребления.

В настоящее время только торговая база смычки уже недостаточна. Теперь смычка переходит на высшую ступень и устанавливает нашу экономическую связь с крестьянством (а стало-быть и руководство им) не только через рынок, но и при помощи целого ряда производственных рычагов.

Наше преобразующее воздействие на деревню все больше и больше начинает итти путем машиноснабжения деревни, через создание совхозов, машинтракторные станции, через производственное кооперирование, контрактацию и промышленную переработку сельхозпродуктов.

На нынешней стадии нашего развития производственные формы смычки являются решающей основой союза рабочего класса с крестьянством и основой руководства пролетариата над деревней

Повысить классовую бдительность

Не ослаблять наступления на кулака

По переустройству деревни на новых социалистических началах, нам предстоит колоссальная работа и эту работу наша окружная парторганизация должна выполнить. Мы неплохо справились с перевыборами советов, кооперации, с весенней посевной кампанией, с целым рядом других ударных работ на селе. Мы должны справиться и справимся с коллективизацией деревни.

В проводимых нами общественно-политических мероприятиях, под руководством парторганизаций, мы сумели широко организовать огромнейшие массовые бедняцко-середняцкого крестьянства, сумели использовать их активность и творческий порыв. Во всех кампаниях большую поддержку нам оказал также комсомол. И если и впредь мы сумеем мобилизовать все силы рабочего класса и бедняцко-середцких масс деревни,- поставленные перед нами генеральные задания партии будут выполнены.

Вырвать последнюю почву из-под ног кулака

Однако мы сумели организовать бедняка и середняка, и кулак в своих расчетах провалился. Провалился он и на перевыборах кооперации. В этих кампаниях кулак понес большое политическое поражение. Однако не следует думать, что кулак прекратил, или хотя бы в малейшей степени, ослабил борьбу против нас. Наоборот, с развитием коллективизации, классовое сопротивление кулака увеличивается. Мы выбиваем последнюю почву из под его ног—экономическую почву и он, конечно, без боя отнюдь не намерен сдавать своих позиций.

В чем до сих пор заключалась сила кулака?—Главным образом в эксплоатации земли и в эксплоатации трудовой энергии бедняцко-середняцкого крестьянства. Именно на этих участках кулак всего чаще показывает свое лицо.

Правда, надо еще раз со всей силой подчеркнуть, что эти задачи потребуют от нас колоссального напряжения сил, большой политической бдительности и повышения классовой боеспособности.

Нельзя упускать из виду, что всю нашу работу мы проводим в обстановке обостреннейшей классовой борьбы.

Характерным показателем этой борьбы служит количество террористических актов. За прошлый год мы имели 116 случаев террористических выступлений антисоветских элементов, а в этом году всего лишь за четыре месяца их насчитывается уже 111 случаев.

Классовая борьба усиливается.

Во время перевыборов советов классовый враг наиболее активно развернул фронт борьбы против нас. Антисоветские кулацкие элементы пустили в ход весь арсенал своих методов борьбы: избиение, поджигательство, убийство...

С коллективизацией деревни,—Беднику и середняку незачем отдавать землю в наем кулаку и положение кулака резко меняется. Снять кулака обслужить его поля кулацкими машинами. Ему незачем также итти самому в наем к кулаку... Коллективизация и без кулацкой «помощи» выводит его на широкую дорогу улучшения своего материального положения.

Кулаку ничего не остается делать кроме попыток тормозить и срывать коллективизацию. Но выступая против коллективизации кулак сплошь и рядом действует через подставных фигур (через подкулачников, действует замаскированно). Мы должны быть на-чеку. Мы должны уметь разоблачать кулацкие методы борьбы и во время отражать удары кулака.

Прочно опереться на бедноту

Укрепять ее союз с середняком

Имея в виду напряженную классовую обстановку нам нужно лучше поставить работу с беднотой. К беднику мы идем главным образом во время кампании, а повседневно нередко его забываем. Нам нужно изо дня в день работать рука об руку с бедняком, прочно опираясь на него, организуя бедноту вокруг всех мероприятий партии и укрепляя ее союз с середняком. Только в решительной неослабной борьбе с кулаком, прочно опираясь на батрачество и бедноту и бережно храня союз бедноты с середняком мы справимся с задачами социалистического переустройства деревни.

Больше внимания культурному фронту

Под'ем культурного уровня трудящихся—необходимая предпосылка для успешного хозяйственного развития

Во всей системе нашей общественной работы мы особенное внимание должны также уделить вопросам культурно-массовой работы. Если наш округ экономически беден, то культурно он еще более темен.

На душу населения у нас приходится культурных расходов всего 2 р. 85 коп. в то время, как в Московской губернии этот расход достигает 10 р. 39 коп. по Тверскому округу 3 р. 34 коп. и по Тульскому 3 р. 45 коп. В результате у нас только 70 проц. детей охвачено школой, 30 проц. ежегодного прироста неграмотности детей.

Культурная сеть наших учреждений в деревне значительно уступает сети поповских агитпропов. Так мы имеем всего—186 изб-читален, но—1169 молитвенных домов.

Бюджет изб-читален — 200.000 рублей, а на молитвенные дома населением расходуется более 4.000.000 рублей.

Под'ем культурного уровня трудящихся масс является для нас неотложнейшей задачей и необходимой предпосылкой для успешного хозяйственного развития округа.

Работа оргбюро округа

Несколько слов о работе оргбюро округа.

На оргбюро округа ложилась задача до окружной партконференции сформировать районную периферию партийно советских аппаратов. Сейчас мы имеем 27 сельрайонов и 2 района в гор. Рязани. Подобран состав советских аппаратов в районах. Назначены райпартконференции и районные с'езды советов.

(Продолжение см. на 3 стр.)

Очередные задачи окружной парторганизации

Доклад отв. секретаря ГК ВКП (б) тов. Тимофеева на первой районной партконференции железнодорожного узла.

(Окончание. См. начало на 2-й стр.)

Организационное оформление округа можно считать законченным.

Состояние нашей окружной парторганизации— в общем удовлетворительно. Парторганизация сплочена и здорова.

Наша организация значительно выросла. За время с первого января по 20-е июня текущего года этот рост выразился в 2.000 с лишним человек. Особенно следует подчеркнуть, что рост нашей парторганизации шел преимущественно за счет рабочих и рабочих от станка.

В общем составе всех принятых в партию рабочие от станка составляют почти 90 проц.

В 1927 году при отчете Рязанского губкома в Центральном Комитете партии мы насчитывали рабочих от станка 24 проц., а сейчас, даже с уходом Зарайского и Скопинского уезда, у нас их насчитывается в организации около 40 проц.

Не успокаиваться на идейном разоружении оппортунизма

Разоблачать и искоренять правый уклон в практической работе

Наша организация провела большую разъяснительную работу о сущности правого и левого уклона. В борьбе с мелкобуржуазными настроениями парторганизация сумела дать дружный и решительный отпор правому уклону и примиренчеству. Однако, сейчас на этом успокаиваться нельзя.

Сейчас основная задача состоит в том, чтобы обнаружить, разоблачить и искоренить правый уклон в практической работе.

Надо не только голосовать за резолюцию Центрального Комитета партии. Главное в том, чтобы суметь провести эту резолюцию без искривлений в жизнь, суметь бороться с конкретными проявлениями правого уклона на практике.

Правый уклон смазывает классовую борьбу, извращает классовую политику и об'ективно является уступкой капиталистическим элементам. Правый уклон на селе ведет к недооценке работы с беднотой, к извращению кредитной и машиноснабженческой политики (кредиты попадают в руки кулаку, кулаки используют машины с прокатных пунктов и т. п.).

Проявляется правый уклон и в городе. У нас, в Рязани, скоро будет слушаться дело рязанских огородников — дело банковских и финотдельских работников. В этом деле налицо полнейшее извращение нашей финансовой политики.

Во всей нашей работе мы должны вести самую решительную, самую непримиримую борьбу с правым уклоном.

Мы будем располагать колоссальными кредитами на развитие нашего хозяйства и нам далеко не безразлично, куда пойдут эти средства, как они будут использованы; пойдут ли они на развитие кулацкого хозяйства или на коллективизацию деревни.

Мы должны предъявить строгие требования к нашим аппаратам, чтобы они полностью отвечали нашим классовым интересам и не искажали линии партии в своей практической работе. Надо установить бдительный контроль и за аппаратом, и за его работниками.

Надо бить тревогу по каждому отдельному случаю искажений нашей классовой политики.

Только при условии безоговорочного проведения генеральной линии партии, при условии четкой, идейно - политической последовательно - классовой мысли мы справимся с теми задачами, которые на нас возложены.

Энергичная реализация займа

поможет быстрому выполнению пятилетки

Деревня не должна отставать от города

Ударить по спячке и разгильдяйству

Кампания по размещению 3-го займа индустриализации успешно проходит лишь среди организованного населения в городах. Здесь развернута большая работа. Каждый коллектив,отдельные рабочие и служащие дружно подписываются на заем в размере не менее месячного заработка.

Совершенно иная картина наблюдается в сельских местностях нашего округа. Представители губфинотдела, производившие обследование 12 риков и 38 сельсоветов, выявили ряд непорядков в данной кампании. Во многих районах еще не проведена агитационно-раз'яснительная работа по новому займу, с которым не ознакомлена широкая масса крестьянства.

В некоторых сельсоветах до сих пор еще не организованы комиссии содействия (Марьинский и Китинский с-с. Кораблинского района: Екимовский с-с, Алневского района; Рыбновский и др.). Председатели и секретари сельсоветов, которые должны быть примером для других, в большинстве случаев, еще сами не подписались на заем. Председатель Ново-Тишовского сельсовета (Ал.-Невского района) явился к обследователям на «четвереньках». Оказалось, что он был на крестинах», а сельсовет стоял под замком.

— «Приступлений» к работе по займу у нас пока не было,—отрапортовал пьяный председатель.

— Начнем действовать после уборки яровых...

Бездействуют и уполномоченные риков. На места они почти совсем не выезжают. Не раскачались также и партийно-комсомольские ячейки, которые подчас сами еще не подписались на заем (напр., в с. Пощупове, Рыбновского района, при Екимовском совхозе, Ал.-Невского района и др.).

Ал.-Невский и Кораблинский рик'и не знают, что сделано по займу на местах. Здесь слабо идет подписка и среди членов союза рабпрос. О соревновании по займу нет и в помине. Работа идет просто самотеком.

Нужно в срочном порядке развернуть кампанию по размещению займа на селе, поставив работу на боевую ногу, по примеру города.

Подписываются на трехмесячную зарплату

Вызывают другие коллективы

Коллектив служащих Сасовского агентства госбанка берет займа на двухмесячный заработок.

Сасовские банковцы вызывают подписаться на такую же сумму коллектив Рязанского отделения госбанка и городские коллективы Сасова, с условием держать облигации на руках до выхода их в тираж погашения.

Вызывают на соревнование

Работники прилавка и сотрудники Березовского общества потребителей, Сасовского уезда, берут займа на полуторамесячный заработок, обещают хранить облигации в течение всех десяти лет и вызывают на соревнование по подписке Либирнское, Сотницинское, Истеевское и Чучковское общества потребителей.

Сотрудники Аладьинского общества потребителей, Чучковского района взяли облигаций на 1.020 руб. и вызвали последовать их примеру и подписаться на двухмесячный заработок рабочих и служащих Аладьинского общества потребителей.

Продавцы и возчики Рязанского пригородного общества потребителей подписываются на двухмесячный заработок, на 3.500 р., и вызывают Коростовское общество потребителей.

Инвалиды реализуют заем

Подписка на заем по всем артелям инвалидов Рязани дала на 14 августа 18.080 руб.

Члены артели «Прогресс» подписались на 9.020 руб., артели «Розничник»—на 3.635 руб., сотрудники Губкоопсоюза—на 1.580 р., артель «Труд слепых»—на 645 р. и т. д.

Артели «Розничник» и «Инвалид кооператор» обещают после выкупа облигации 3-го займа сдать их на коллективное хранение в первое городское отделение сберкассы.

САВИНОВ.

Подписались на двухмесячный заработок

Рабочие и служащие Городковического молочного завода подписались на 3-й заем на двухмесячную зарплату и вызывают последовать их примеру рабочих и служащих винзавода, лесхоза и рабочих и служащих всех молочных заводов Ижевского района.

Кроме того, рабочие решили сдать все облигации 2-го займа индустриализации на коллективное хранение.

М. Ч.

Спас-Клепиковцы, не отставайте!

Сотрудники Тумского РАО берут займа на полуторамесячную зарплату и вызывают подписаться в таком же размере сотрудников Спас-Клепиковского районного здмотдела.

ЧУРБАКОВ.

В. ЛЮХИН.

Проверим работу прокатных пунктов

Машина содействует кооперированию и коллективизации

Осуществляя контроль за выполнением директив правительства и местных руководящих органов за ходом проведения весенней и осенней посевных кампаний, губРКИ обнаружила слабую роль прокатных пунктов, как в деле обслуживания имеющимися в их распоряжении машинами и сельхоз-орудиями маломощно-середняцких,главным образом, бедняцких хозяйств, так и в деле организационно- хозяйственного влияния их на кооперирование и коллективизацию сельского хозяйства.

Это обстоятельство вызвало необходимость организовать и теперь же провести специальное обследование всех прокатных пунктов, расположенных в разных районах округа, под знаком выявления:

общего состояния прокатных и перевалочных пунктов, учета количества, определения качества и пригодности имеющихся на прокатных пунктах машин и сельхозорудий;

порядка и полноты использования всех машин и орудий, имеющихся в каждом прокатном пункте во время весенней и осенней посевных кампаний, а также в период сенокоса и уборки хлебов;

условий отпуска на прокат сельхозмашин и орудий для сельских хозяйств, с подразделением последних по имущественному признаку;

порядка хранения машин и орудий на прокатных пунктах(находятся ли они под открытым небом или в сарае); отношения крестьян к машинам и орудиям, получаемым ими на прокат с пунктов; порядка и полноты снабжения прокатных пунктов запасными частями; полного выявления роли прокатных пунктов в области их воздействия на развитие производственного кооперирования и коллективизацию сельского хозяйства; пригодности руководителей прокатных пунктов с точки зрения их работоспособности, отношения к возложенным на них задачам, выполнения этих задач, взаимоотношений с окружающим бедняцко-середняцким населением и пр.

Обследовательская работа прокатных пунктов губРКИ возложена на районных уполномоченных РКИ, с привлечением, в помощь к ним, секций РКИ при райисполкомах и крупных с-советах, групп легкой кавалерии и деревенского актива.

Выполнение этой работы сопряжено с некоторыми трудностями, связанными с проведением работниками с-советов и райисполкомов целого ряда других работ, имеющих государственное значение. Однако, это обстоятельство ни в какой степени не должно отразиться на своевременном и безусловно, с качественной стороны, удовлетворительном проведении обследования прокатных пунктов.

Партийные, советские, кооперативные и др. органы, а также и само население должны учесть то значение, которое приобретают в настоящее время прокатные пункты и поэтому обязаны помочь обследователям в выявлении имеющихся в самом состоянии прокатных пунктов и их деятельности ряда недостатков, с тем, чтобы в результате произведенного обследования обсудить на заседаниях райисполкомов вопрос о прокатных пунктах и обеспечить своими решениями **возможное укрупнение прокатных пунктов, введение плановости в их работе, приведение в надлежащий порядок машин и орудий, рациональное и бережное их использование, наиболее полное обслуживание ими нужд бедняцко-маломощных хозяйств и, наконец, преобразование наших прокатных пунктов в действительно-подсобные рычаги по переделке сельского хоз-ва, практически способствующие развитию производственного кооперирования и коллективизации сельского хозяйства.**

М. МАРЧУК.

Письмо колхозника Нефедова

П/О Сараи, дер. Дмитриевка. Руководителю Дмитриевского колхоза „Батрак" тов. И. В. Платонову.

Ваня!

Передай всей дмитриевской бедноте, об'единившейся в колхоз, мой горячий привет, поздравь их с праздником всесоюзного дня коллективизации с.-х. и пожелай им от меня полного успеха в переделке нашей деревни на новый социалистический лад.

Кроме этого передай всем членам колхоза мое следующее заявление: трудовую связь с деревней я потерял. Земля мне не нужна, так как у меня есть постоянная служба. Но для того, чтобы оказать свою личную помощь в деле коллективизации деревни,—я хочу остаться членом вашего колхоза.

Сегодня, в день коллективизации, я заявляю, что весь полный урожай, с имеющейся на меня в колхозе земли, площадью в 2 гектара я ежегодно жертвую в фонд колхоза на приобретение, по его усмотрению, сел.-хоз. машин, которые должны приходоваться в инвентарь общественного имущества колхоза. Вместе с этим я даю дмитриевскому колхозу «Батрак» обязательство на протяжении пяти лет, начиная с этого года и кончая 1933 годом, 31 декабря каждого года—безвозмездно высылать по колхозным расценкам полную ежегодную стоимость обработки моих двух гектаров, с включением в таковую и стоимости семенного материала.

Помимо этого я покупаю и вышлю к 15 сентября почтовой посылкой 25 букварей «Красный пахарь», одно методическое пособие к букварю, программу школы грамоты, 25 карандашей, 50 тетрадей и 5 разрезных азбук для ликвидации неграмотности среди членов колхоза.

Одновременно с этим я вызываю через печать последовать моему примеру следующих членов ВКП(б), состоящих членами Дмитриевского колхоза,но работающих на стороне: т. Силкина с.-х. (Мурминская семилетка), т. Нефедова Ф. М. (ж. д. школа ст. Ряжск 1), т. Нефедову Е. М. (Москва), т. Каменева М. П. и своего беспартийного брата т. Нефедова М. П. (ремонтный рабочий ст. Малютино).

С коммунистическим приветом

Школьно-курсовой инспектор Рязокр0ПО—член Дмитриевского колхоза «Батрак» **С. П. НЕФЕДОВ.**

Выполнение и превышение профинпланов—

одна из важнейших задач социалистического соревнования

Производственный план выполним

Мурминская фабрика „Красной армии", несмотря на неблагоприятные условия, за 3 квартал выполнила 69 проц. годовой программы. План работ на 3-й квартал выполнен даже с превышением. Недостаток нужных сортов шерсти и слабая паросиловая установка мешают снижению себестоимости продукции

Условия—в которых пришлось работать, в течение трех кварталов Мурминской фабрике им. «Красной Армии»,—нельзя назвать благоприятными.

В виду недостачи шерсти, нужной для отдельных ассортиментов товаров, фабрике приходилось класть в смеси самый высший сорт шерсти «верблюдка», килограмм, которой стоит 4 руб. 50 коп. и даже 5 руб. А надо бы класть в этот товар шерсть не дороже 3 руб. 25 коп. за кгр.

Таким образом, фабрике пришлось перерасходовать до 35.000 р.

Далее, во втором квартале фабрике было трудно работать потому, что паровой котел пришел уже в негодность и был весь в заплатах. При работе на одном котле в течение нескольких дней—фабрика была под угрозой остановки. Губернский инженер осмотрел котел второпях и дал заключение, что котел можно починить еще раз, но с большой осторожностью.

Так же плохо обстояло дело с газогенераторной машиной. У ней лопнул цилиндр и пришлось опять-таки класть заплатки. .

И все же, несмотря на неблагоприятные условия. фабрика сумела выйти из затруднений. По проинфинплану намечалось выработать за 28—29 операционный год 1.900.000 метров суровья. Выработано же за три квартала 818.758 метров. Значит программа выполнена на 69 проц. и в 4 квартале фабрике надо постараться довыполнить план.

В первом полугодии производительность труда одного рабочего фабрики намечалась в 3,70 метров в день, а фактически вырабатывалось 3,45 метров.

Недовыполнения программы в третьем квартале нет

Производственная программа фабрики в третьем квартале выполнена даже с превышением. Вот результаты работы третьего квартала:

По плану рабочий должен был выработать в смену 69,19 километров. Фактически же выработано—77,14 километров или 111,49 проц. В аппретурном отделе на человеко-смену предполагалось выпустить готового товара 21,75 метров, а выпущено 22,75 проц. На всех производственных рабочих намечалось по плану выработать в человекосмену 4,73 метра, а выработано 4,90 метра и т. д.

Производственную программу выполним

По данным о работе в IV квартале, имеющимся сейчас, можно судить, что намеченную в текущем году производственную программу фабрика им. «Красной армии» выполнит.

К сказанному надо добавить, что прогулы против прошлого года снизились на 4 проц.

Снижение себестоимости идет плохо

Со снижением себестоимости дело на фабрике обстоит из рук вон плохо. По проинфинплану намечалось снижение себестоимости на 8,8 проц., а за три квартала себестоимость снизилась лишь на 3.98 проц.

Причин невыполнения директивы о снижении себестоимости—очень много. О недостаче нужной шерсти для некоторых ассортиментов товаров мы уже сказали. Мешала снижению, кроме того, плохая паросиловая установка. Из-за поломки большой газогенераторной машины фабрика простояла целый день. А затем эта машина все время работала с перебоями и требовала очень частого ремонта.

Вот главные причины, мешавшие снижению себестоимости продукции.

ЛУБКОВ.

О ШЕРСТИ, КОТОРАЯ НАМОКЛА

Шерсть, сгоняемая со шкур, представляет большую ценность для Спасского кожзавода. В прошлом году ее было продано кустарным артелям на 25.000 руб., а к концу этого года администрация думает выручить на шерсти до 40 тысяч руб., из расчета по 8 р. за пуд.

Можно бы и больше выручить, да не совсем по хозяйственному относятся к сбережению шерсти на заводе. Шерсть плохо оберегается от дождя при просушке. Для предохранения построен импровизированный навес, под который можно убрать лишь десятую часть всей просушиваемой шерсти.

Недавно была запродана партия шерсти. Покупатель принял ее. Но тут грянул дождь и все ахнули: шерсть на воздухе — убрать некуда. Пришлось пересушивать шерсть и потратить на это и силы, и лишние средства.

Этот случай кое-чему научил заводских завхозов. Сейчас большая часть просушенной шерсти убирается в сарай. Однако, достаточно бережного отношения к шерсти еще нет: хороший навес на пустыре до настоящего времени не построен. Около пристани, в начале августа, можно было увидеть сотни пудов заводской шерсти, которая несколько дней лежала у пристани, лишь наполовину прикрытая брезентом.

Женщины, наблюдающие за сушкой шерсти, вместе с шерстью сбивают в кули корье, а это понижает кондицию шерсти.



Импровизированный навес для защиты шерсти от дождя

„Рабочий Клич" помог

Снят с работы

По заметке «Непосильная нагрузка» было произведено расследование. В результате факты заметки подтверждаются и зав. Курбатской больницы за пьянку снят с работы.

Долой протекционизм

Заметка «Протекционизм в железнодорожной жил. кооперации»: подтвердилась: меры к устранению допущенных фактов приняты.

Будет своевременно окончено

В школе Р. У. ж. д. несколько месяцев нет врача, а он нужен и для наблюдения за здоровьем школьников а сейчас и для прививки осны. Заметка об этом подтвердилась и приняты меры к приглашению врача.

Пером рабкора

Неоднократно писалось, что булочная ЦРК № 5 снабжает своих прикрепленных пайщиков сырым хлебом. Хлеб отпускается сырым и до сих пор. Правление ЦРК, повидимому, ничего не хочет сделать к устранению недостатков с выпечкой хлеба.

МОРАНСКИЙ.

* * *

Еще в январе с. г. было подано заявление о неправильных действиях продавца Хлопцева и лавкомиссии Глядковского отделения, Истеевского ЕПО, Сасовской вол. Факты, указанные в заявлении, подтвердились. Но правление Истеевского ЕПО это дело до сих пор замалчивает.

СВОЙ.

* * *

Зеленинское общество потребителей почему то все товары продает дороже, чем в соседних кооперативах.

Крестьяне недоумевают, чем вызывается такое повышение цен.

ПАЙЩИК.

* * *

В чайной и столовой Пронского потребобщества в гор. Пронске, ежедневно идет безобразная пьянка; посетители — большей частью кулаки, торговцы, проповеди и проститутки. В помещении отвратительная грязь.

ЧИНСКИЙ.

* * *

Кино-сеансы в ж.-д. клубе ст. Шилово начинаются обычно не ранее 10 часов вечера. При впуске публики в зрительный зал — всегда невообразимая давка. Контроль в зале слабо.

№ 600.

* * *

Дети из детдома, помещающиеся на углу Садовой и улицы Либкнехта, в Рязани, имеют слишком слабый надзор со стороны воспитателей, бродят,ничают по улицам, заходят в частные квартиры, где иногда досужие домашние хозяйки пользуются ими для мелких работ: зажечь примус, сбегать в лавку, посидеть с детьми и проч.

КОНДРАТЬЕВ.

* * *

В мясном отделении магазина ЦРК № 5, по утрам мяса не бывает. Завмаг обычно предлагает зайти «через часик». Но печка не ждет завмага и хозяйка вынуждена пойти на рынок, к частнику.

ЯЗОН.

* * *

В Касимовских магазинах рабкоопа и палатках инвалидов грязно. Колбаса, сласти и фрукты лежат неприкрытые, облепленные мухами.

Покупателя тошнит от такой обстановки.

ОЧЕВИДЕЦ.

* * *

В столовой и гостинице ЦРК об'единяется до 120 служащих, членов союза наркпит, ежемесячные отчисления с которых в культфонд составляет довольно значительную сумму. Между прочим на культурные нужды этого коллектива губотдел наркпита отпускает слишком мало—1 р. на стенгазету и 6 руб. на устройство вечеров — в месяц.

КАРП.

* * *

С постройкой летнего театра ожидалось увеличение бесплатных и удешевленных мест для красноармейцев. А вышло наоборот: дали только пять мест, вместо 50, которые были в зимнем театре.

ЗЕЛЕНКОВ.

* * *

В Щетининской слободе, при гор. Михайлове, от воров и хулиганов нет прохода. Они обворовывают на ст. Михайлов пассажиров, обманывают приезжающих на базар крестьян и проч.

МИХАЙЛОВЕЦ.

* * *

Едва только кончается базар, как группы мельщиков начинают подметать площадь. Магазины и палатки еще торгуют и пыль покрывает продукты, в особенности в овощных и фруктовых магазинах.

ОДИН ИЗ МНОГИХ.

* * *

В апреле с. г. с мельника села Вольнщины, Уходовского района, Демкина был присужден в 4-х или 5-ти кратном размере не сданный им гарнцевый сбор. До сего времени никаких мер по взысканию присужденного правление Дмитриевского ЕПО не принимает.

ДЕМА.

* * *

В связи с районированием и ликвидацией Предтеченской волости, закрыта волостная библиотека.

Как будто районирование не должно сокращать культпросветительные учреждения. Население настаивает на возобновлении работы библиотеки.

МАСЛОВ.

* * *

В Предтеченском сельско-хозяйственном кредитном товариществе батраки, нанятые для обслуживания снятых товариществом садов, больше месяца работают без договора.

О спецодежде и говорить нечего.

М. МАСЛОВ.

* * *

В селе Красильниках, Спасского района, нет здания под школу.

В прошлом году школа помещалась временно в агропункте, но весной по случаю ремонта здания агропункта, школу оттуда выселили, парты и шкафы выбросили и почти все переломали.

Заезжавшие представители ОНО все это видели, но мер никаких не приняли.

РОДИТЕЛИ.

* * *

Проживающему в д. № 50, по Затинной улице, стрелку военизированной охраны Петрову, целый год обещают дать новую квартиру, т. к. живет он в ужасных условиях, но кроме обещаний Петров другого ничего не видит.

Отчаявшись получить квартиру, Петров подает заявление в горко о разрешении ему сделать во дворе землянку, куда он намерен перейти с детьми на зиму.

Девятьсот седьмой ждет нашей помощи

Что читать по призыву и обороне

Льготы и преимущества красноармейцам

Фадеев А.—Государственное обеспечение членов семей призванных в кадры РККА по данным на 1 июня 1928 года. Пособие для ведения справочной работы в частях РККА. М. и Л. ГИЗ. 1928 г. 80 стр. 1 лист. схем. 30 коп.

Канн В.—Льготы и преимущества для красноармейца и его семьи. Общие положения и льготы в отношении жилища, труда; образования, здравоохранения, страхования, почтовых сношений и пособий. Пособия для ведения справочной работы в частях РККА М. «Военный Вестник». 1927 г. 40 стр., 20 коп. (Военн.-юридич. б-ка).

Беспахотный Д. — Прохождение службы переменным составом территориальных войск. М. и Л. ГИЗ, 1927 год, 47 стр., 15 коп. (Б-ка «На страже СССР»).

Как обучается военная служба в территориальных войсках. Как проводится в них военное обучение. Что говорит об этом «Об обязательной военной службе». Чем отличаются территориальные войска от кадровых. Что такое допризывная подготовка и т. д.

Артеменко Н. — Допризывная подготовка — первая ступень обучения бойца с 19 рис. М. и Л. ГИЗ, 1928 г., 56 стр., 15 коп. (Отдел военной литературы. Б-ка красноармейца).

Территориальная система организации армии, допризывная подготовка. Допризывная подготовка в капиталистических странах. Допризывники и Осоавиахим. Льготы допризывникам.

Как рабочему и крестьянину поступить в военную школу. Условия приема и обучения. М. «Военный Вестник», 1927 г., 31 стр., 8 коп. (Управление военно-учебных заведений губРККА).

Роль военных школ в строительстве Красной армии. Кого и как готовят военные школы. Кто принимается в воен.школы. Отбор кандидатов на местах. Как происходят приемочные испытания и как подготовиться к ним, какие нужны знания и документы. Главнейшие льготы и преимущества для курсантов. В национальных военных школах.

Артеменко К. — Как стать командиром Красной армии. М. и Л. ГИЗ. 1927 г., 32 стр., 10 коп. (Отдел военной литературы «На страже СССР»).

Как готовится командный состав Красной армии. Условия и порядок поступления в военные и военно-специальные школы (кто имеет право поступать в них, как производятся испытания и проч.). Права и обязанности курсантов. Какие существуют военные школы в СССР. Программа приемных испытаний по политграмоте, географии, по русскому языку, математике и пр., с указанием пособий.

Капишев А. — Что должен знать молодой красноармеец и краснофлотец. 6-го изд. (Отдел военной литературы).

Справочник. Для чего призывают в Красную армию и Красный флот. Служба в военном флоте. Красная армия, права и обязанности красноармейца. Как создавалась Красная армия, и как она управляется. Воинский порядок, оружие и боевая служба стрелка. Льготы и преимущества красноармейца и их семей. Устройство советской республики, наши соседи и т. д. Как читать и получать книги. Разные др. сведения, таблицы, портреты вождей, карты.

Левенберг И. и Д—р.—Как сохраняется здоровье Красной армии. 24 рис. М. и Л. ГИЗ. 1929 г., 77 стр., 20 коп. (Отдел военной литературы. Б-ка красноармейца).

Проверить подготовку к призыву по Рязанскому округу

До призыва граждан 1907 года рождения осталось всего две недели. Подготовка к призыву должна была у нас начаться полным ходом с первых чисел августа.

Но вот до сих пор места, ведущие подготовку, молчат. Как она у них проходит, какие есть недостатки, какие достижения—об этом ничего неизвестно.

А план этой работы еще 3-го августа был отпечатан в газете «Рабочий Клич». Были даны соответствующие указания по проведению этой большой и важной кампании.

Райкомы ВКП(б) никак не хотят говорить о том, что же в конце концов они сделали и думают сделать. Не слыхать также и о развертывании социалистического соревнования между призывниками по полной и своевременной явке на медосмотр и для отправки в часть, по изжитию рекрутчины и т. д.

Партийным, советским, профессиональным и общественным организациям нужно использовать две недели, остающиеся до призыва, для подготовительной работы--наиболее полно и постараться выполнить на все сто процентов мероприятия по проведению призыва, намеченные губернским планом.

Военной секции Разгорсовета и военным делегатам прочих городских советов и риков и легкой кавалерии следовало бы, в свою очередь, приступить к проверке работы по призыву на фабриках, заводах, учреждениях и прочих организациях.

Вот основные задачи, которые требуется выполнить в самый ближайший срок.

В клубе строителей далеко не все благополучно

В № 184 «Рабочего Клича» была помещена заметка о работе клуба строителей. Эта заметка писалась по сведениям, данным заведующим клубом. И надо сказать, что эти сведения далеко не соответствуют действительности.

Рабкор **Винт** в письме, присланном в редакцию, отмечает, что из всех кружков, имеющихся при клубе не плохо работает один только стрелковый кружок. А по мнению клуба—«в достаточной мере работают еще кружки: драматический, производственный и кружок по изучению пятилетнего плана хозяйства».

Затем тот же рабкор указывает, что в парке строителей нет культурных развлечений. Рабочие туда почти не ходят. Парк бывает наводнен торговцами с базара и пивной с Касимовки. На платные спектакли строители не ходят, так как им не дают скидки, а бесплатных постановок почти нет. Правление клуба в погоне за наживой устраивает платные вечера с танцами. Правда: в последние время в афишах о танцах не упоминается, но они продолжаются.

Мнение рабочих, по словам рабкора **Винт**, таково:

Если правление клуба не одумается и не позаботится наладить культурно-просветительную работу, то придется поставить вопрос о срочном перевыборами правления.

КРЕПИМ ОБОРОНУ

Готовим бойцов

Сегодня в Сасовском депо оживление,—в особенности оно неудержимо выливается наружу от молодых рабочих, которые прежде, чем по окончании «восьмичасового» смыть с себя дневной «грим», столпившись в группы, в десятый раз перечитывают приказ штаба руководства о «мобилизации ударного взвода Осоавиахима и группы Красного Креста».

В задачу мобилизованным ставится—сегодня ночью перебраться через реку Пру и, выбив засевшего «противника», взять станцию Шилово.

Вернее об этой задаче бойцы узнали лишь тогда, когда Сасовский «Местный» на последнем раз'езде от станции Шилово выбросил из переполненных двух последних вагонов около ста человек, вооруженных русскими трехлинейками и одетых в военную форму бойцов.

В стороне «обороняющихся» идет подготовка к достойной встрече наступающего «противника». Здесь все поставлено по военному. Если в Сасове обошлась «мобилизация не тронув стариков, то в отряде шиловцев можно было видеть много бойцов, которые, не пропуская ни одной субботы, аккуратно посещают местный «Парикмахер-зал»... Здесь все принимается по серьезному, пред. РИК'а и др. его члены снуют среди обороняющихся осоавиахимовцев.

Нехватает оружия. Ружья местного кружка охотников давно на «позиции», но этого мало, идет ремонт деревянного пулемета. С рассветом разведка шиловцев донесла, что главные силы «противника» направлены по правую сторону железнодорожной насыпи и намерены ударить в правый фланг обороняющихся. Донесение учитывается, идет перегруппировка сил, правый фланг усиливается «станковым» пулеметом

В лугах несколько отчаленных глухих выстрелов.

Начинается... «Я их клала, клала, а они все лезут и лезут. Так и забрали наш «пулемет»,—с жаром и со слезами на глазах докладывает сбежавшая из «плена», лишившаяся пулемета молодая, запыхавшаяся комсомолка.

Уже видим наступающего «противника». Он ведет наступление на правый фланг шиловцев—понимает.

Частый ружейный и пулеметный двухсторонний огонь. С правого фланга бьет «артиллерия». В центре «противник» сделал прорыв... Атака...

Ура! «Противники» смешались, бьют в упор.

Сигнал играет отбой. Кое-где еще редкая перестрелка...

Наконец—«вместе». Играет духовой оркестр.

Спорят... И громче других раздается голос комсомолки, отдавшей пулемет «побитому» по ее словам «противнику».

За столом в депо разбор результатов «боя». Та и другая сторона доказывает свою «победу».. Второй бой разгорается словесный. Мирить пришлось беспристрастным.

Бойцы строятся во взводы. Крестьянки выгоняют коров, в болоте еще кричат перепуганные «боем» домашние гуси. Всходит яркое августовское солнце, лаская первыми своими лучами недавних «противников».

ЛУБИН.

Построим гражданский самолет

„Ответ сельхозкооперации"

В ответ на провокацию китайских бандитов Союз Союзов с.-х. кооперации решил начать сбор средств на постройку воздушной эскадрильи под именем: «Ответ с.-х. кооперации». Это решение единодушно приняли многие с.-х. кооперативы других округов.

Наш окружной кредсельсоюз уже разослал в районы указания по сбору средств. Служащие окружного сельско-хозяйственного союза постановили отчислить на постройку самолета свой однодневный заработок.

Очередь за низовыми об'единениями.

Кто следующий?

Тырново-Слободское с.-х. кр. товарищество внесло 100 р. в фонд постройки самолета «Ответ сельхозкооперации» и вызывает последовать ее примеру Старожиловское и Ерахтурское кредитное товарищества.

ПОКРОВСКИЕ НА САМОЛЕТ

— Общее собрание с. Покровска, Шацкого района постановило—в ответ китайским налетчикам, на постройку самолета собрать по 2 фунта ржи или по 10 коп. деньгами с души населения.

— Члены союзов совторгслужащих и сельхозлесрабочих с. Хрущево отчислили однодневный заработок и вызвали все организации с. Столицы. Кроме того хрущевские профсоюзники на полуторамесячный оклад подписались на заем.

* * *

— Служащие склада № 3 Рязгубпромсоюза подписались на однодневный заработок и вызвали всех сотрудников склада и центральной конторы союза.

* * *

Общее собрание коллектива счетработников завода **Рязсельмаш** в количестве 29 человек постановили отчислить свой однодневный заработок в сумме 92 руб. 47 коп. в фонд постройки самолета **«Счетработник»**.

Коллектив завода вызывает на отчисление однодневного заработка на постройку самолета **«Счетработник»** коллективы: Рязгубфо, коллектив предприятий горко, кожзавода и кожтрест, деревообделочн. завод, спиртзавод, Рязстатотдел госбанк, Рязпайторг, Ряз. ЦРК и другие коллективы счетработников.

РЯЗАНЬ

Организуйте встречу продавцов с потребителями

Продавцы не раз читали в «Рабочем Кличе» предложения о необходимости созыва об'единенного собрания рязанских продавцов и потребителей, но до сего времени этого собрания не созвано.

В данное время, когда на очередь дня общественностью выдвинут вопрос и рассасывании очередей в магазинах, созыв такого собрания, для обсуждения взаимоотношений продавцов и потребителей, крайне необходим.

На этом собрании, в числе других вопросов, необходимо обсудить следующее:

Наш ЦРК выдает по заборным книжкам дефицитные товары. Все пайщики прикреплены к определенным магазинам. Продуктами магазины снабжаются из расчета прикрепленных к ним пайщиков. Таким образом продуктов должно хватить всем прикрепленным. Однако мы видели, в магазинах собираются большие очереди покупающих «на захват» потребителей.

Надо договориться с членами пайщиками о неосновательности этой спешки. Торговой секции союза совторгслужащих и торговым организациям надо, в ближайшее время, созвать об'единенное собрание продавцов и потребителей.

Собрание должно быть как можно более широким. Его можно провести в здании цирка, или в один из ближайших понедельников, в летнем совтеатре.

ПРОДАВЕЦ.

ИСПЫТАНИЯ ЛОШАДЕЙ НА ГРУЗОПОД'ЕМНОСТЬ

7-го сентября с двух часов дня на губипподроме будут организованы большие испытания крестьянских лошадей на грузопод'емность.

Такие испытания не могут служить достаточным показателем силы, выносливости и прочности лошади для долголетней постоянной работы. Эти качества определяются главным образом экстерьером лошади, ее происхождением, системой кормления, воспитания, тренировки эксплоатации и т. п. Все же, ипподромные испытания на грузопод'емность дают возможность установить способность лошади к проявлению силы, энергии и сноровки в тяговой работе по сравнению с другими участвующими в этих испытаниях лошадьми.

Главная ценность лошадей рабочих пород и сорта заключается в их абсолютной силе, а не относительной—на единицу живого веса. Поэтому в устраиваемых испытаниях все участвующие лошади будут разделены на три группы. В первую—будут выделены лошади весом более 40 пудов, с денежными призами для них до 60 рублей. Во вторую—лошади весом от 30 до 40 пудов, с призами для них до 50 рублей и в третью—весом до 30 пудов с призами для них до 40 рублей.

Начальный груз для первой группы 125 п., для второй 100 п. и для третьей 75 п. К испытаниям будут допущены лошади и рысистых пород и сортов.

Для подготовки лошадей к испытанию необходимо давать им ежедневную систематическую работу в нормальной рабочей тяге, а также проезжать их обычной рысью, но без груза, для улучшения у них дыхания. Один раз в неделю тренируемым лошадям следует предоставлять отдых, делая им только ½—1 часовую проводку шагом в поводу или верхом. Кормить лошадей необходимо нормально, увеличив дачу только зерновых кормов.

С показательной целью, в испытаниях на грузопод'емность примут участие лошади конзаводов губернии и госзавконюшни.

Одновременно на ипподроме будут произведены испытания рысистых крестьянских лошадей на резвость в дрожках на дистанцию 1067 и 1600 метров.

ЗА ЛУЧШИЙ ПОМОЛ ЗЕРНА

Мельницы соревнуются

Волна социалистического соревнования охватила и мельницы. Первыми откликнулись на это организации Шиловского района (б. Спасского у.). Здесь вступили в соревнование мельницы: Березовская, Шиловская и Тырновская.

Установка взята—на больший помол зерна, улучшение качества продукции, полное взимание гарнцевого сбора и изжитие прогулов со стороны рабочих.

Примеру шиловцев должны последовать и остальные мельницы.

Что дает новый урожай

По данным экспертной комисссии при губстатотделе, средний обмолот ржи по нашему округу даст не менее 8 цент. с гектара, вместо прошлогодних—7,2 цент. По овсу ожидается 9 цент., просу—4,5 и гречихе—5 цент. с гект.

Заливные травы дают сена в среднем 30 цент. и суходольные—около 20 цент. с гектара. Урожай огородных культур—средний.

НОВОСТИ ДНЯ

— **Губстатотдел** заканчивает разработку материалов по сплошному обследованию колхозов и 10 проц. весеннему опросу крестьянских хозяйств для выявления размеров посевной площади и количества скота.

— **48.000 чел. неграмотных и 14.200** малограмотных намечается обучить по округу в предстоящем учебном году. Работа по ликбезу будет проводиться в строго плановом порядке с об'единением всех сил и средств.

Задержаны в нетрезвом виде

Самощин 42 л., строитель, Круглов 29 л., печатник, Зотов 30 л., рабпрос, Туманов 30 л., водник, Бухов 27 л., водник, Фатеев 29 л., совторгслужащий, Борисов 19 л., М.-К. ж. д., Филимонов 23 л., пищевик, Никифоров 46 л., М.-К. ж. д., Сычев 28 л., совторгслужащий, чл. ВЛКСМ из деревни Никуличи, Федоров 22 л., совторгслужащий, Сучков 41 г., совторгслужащий, Симонов 63 л., железнодорожник, Хаустов, железнодорожник-кочегар.

Из писем читателей

НЕ СЧИТАЮТСЯ С ИНТЕРЕСАМИ ПОТРЕБИТЕЛЯ

В г. Рязани существует, так называемое, Пригородное общество потребителей, обслуживающее селения местного района. Деятельность этого общества весьма своеобразна.

Наблюдается систематическое затоваривание совершенно ненужных для крестьянского потребителя предметов. Например, на складе лежат виноградные вина, дорогая галантерея и пр. Закуплена партия дамских резинок стоимостью по 1 руб. 70 коп. за пару. Детские чулки—по 1 р. 54 к., мужские носки—1 р. 30 к. и т. д.

Необходимых-же для деревни товаров почему-то не заготовляется. К сенокосу забыли даже закупить грабли. Нет ценов для молотьбы, на которые идет большой спрос.

Приведем еще факт, могущий наглядно характеризовать деятельность названного общества. По накладной № 121 от 10 августа, в адрес Дягилевского отделения потребобщества значится отправленным один мешок сахарного песку. В действительности-же в посылке оказались: ящик нюхательного табаку, ящик спичек, дюжина туалетного мыла и... порожний мешок в придачу.

ОСА.

Счастливая путевка

Губотдел союза совторгслужащих выдал путевку за № 1236 в Солотчинский дом отдыха группкому № 1.

Группком своим постановлением эту путевку решил дать кожсиндикату, для посылки в дом отдыха делопроизводителя Егорова И. А.

Однако, по этой путевке в Солотче отдыхал не Егоров, а его жена, машинистка Рязлестреста—Егорова Вера Васильевна,—с пометкой в путевке, «машинистка кожсиндиката».

Хорошо иметь таких друзей в группкоме № 1 которые могут дать возможность отдохнуть за счет другого.

По какому праву?

Председатель союза местранса Мамошкин, состоящий одновременно членом секции РКИ, сумел поместить свою жену в Солотчинском доме отдыха с 15 июня по 1-е июля, а теперь вторично—с 15 августа.

Надо сказать, что это у Мамошкина вошло в систему, т. к. в 1928 году жена его также жила в Солотче два раза по две недели.

Упорядочить снабжение водой

Водоразборная будка по улице Революции по воскресеньям и дням отдыха бывает закрыта и жителям этого района приходится в таких случаях запасать воду на два дня, сливая ее в кадки, в которых она нередко портится.

Необходимо, чтобы водоразборные будки были открыты и в дни отдыха, хотя бы на короткое время.

Нам отвечают

По заметке «О белоомутских работниках» было произведено расследование. В результате установлено, что Перегудов Алексей Иванович служит заведующим железно-скобяным магазином кредитного товарищества, торговлей не занимался. Фирсов Алексей Михайлович, бывший торговец, не член союза, и в момент службы в кредитном товариществе был лишен избирательных прав. Он снят с работы в 1928 г. и за растрату осужден на 3 года.

Перегудов Александр Ксенофонтович—бывший торговец, в избирательных правах восстановлен ГИК'ом в 1927 году.

В Белоомутской молочной артели состоят зажиточный Цыкин Ив. Куз. и Шлыгин Георгий Михайлович, бывший торговец. Остальные 10 человек трудовые крестьяне.

Заметка о действиях председателя сельсовета Акифьева подтвердилась.

— **Уполномоченный ГКК по Рязанскому уезду** сообщает нам на корреспонденцию «По ухабам», что в состав нового правления Дулинского промыслового товарищества из старых членов никто не избран. Недостача в 219 руб. 70 коп. и 42 руб. 66 коп. отмечена в акте обследования товарищества и дело передано в губпромсоюз. Причину невзыскания задолженности поручено выявить Председатель промсоюза на последних перевыборах был, знакомился с кассой, но ничего не нашел. Недостача 257 руб. 15 коп. также в акте отмечена. Новому правлению товарищества поручено выяснить за кем деньги и взыскать по суду.

— На заметку «Только ли в качестве дело» («Р. К.» № 147 29 года) **губкоопинсоюз** сообщил нам, что в торговой артели инвалидов «Розничник», цена на квас установлена с открытия квасного производства и не менялась до сих пор. Баварский квас четвертями не продается в артели. Правлению предложено расширить квасное производство и открыть производство фруктовых вод.

Урок пятерки клубных хулиганов

В № 173 «Раб. Клича» был помещен отчет о показательном процессе над 5-ю хулиганами: Полежаевым, Годлеевым, Ивановым, Потуловым и Волчковым. Приговор был строгий. Хулиганы взвыли и обратились с кассационной жалобой в окрсуд. Последний в своем заседании от 14 августа приговор нарсуда от 26 июля **оставил в силе.**

Окрсуд только снизил меру социальной защиты хулиганам: Полежаеву—до одного года лишения свободы (вместо полутора лет), с заменой принудительными работами, Иванову и Потулову—до 6 мес. и Волчкову—до 3 мес. принудительных работ.

Такое решение суда безусловно должно ударить по хулиганству в наших клубах.

Курс облигаций госзаймов

(Включая текущ. куп.)

На 21 августа 1929 г.

Наименование займов	Покуп.	Прод
1-й выигр. 22 г. в 5 р.	4-87	——
Беспроц. 26 г. в 100 р.	129-50	131-50
10% выиг. 27 г. в 25 р.	26-32	26-42
6% индуст. 27 г. в 25 р.	26-01	26-11
III-й крест. 27 г. в 5 р.	5-01½	——
II-й % рент. 27 г. в 100 р.	105-17	105-22
II-й заем инд %% выиг.	26-69	105-79
II-й инд. беспроц. выиг.	25--59	25-69
Сертиф. сберкассы в 5 р.	6-13	6-15
Госуд. 12% заем 1927 г.	102-68	——
Выигр. заем 1929 г.	101-30	101-70
З. У. К. Х.	10-35	10-70

СУД и БЫТ

ВОР И РАСТРАТЧИК

В начале июня произошла кража на складах Рязсельхозкредитного товарищества, расположенных по Конюшенной улице.

Зав. базисным складом тов. Ванюшин, придя утром на работу, обнаружил, что запасная дверь помещения сломана. Он заявил об этом в губрозыск.

При проверке товаров оказалось, что из склада похищена пушнина—20 лисьих шкурок, одна—норки и одна куньи, по оценке—на 360 руб.

Тщательный осмотр помещения помог установить подробность: дверь была сломана не с улицы, а изнутри склада и вся обстановка кражи говорила за то, что преступление совершили люди, имеющие близкий доступ к складам.

Путь розыска привел к дому № 25 по Сенной улице. Там в одной квартире с бывшим самогонщиком Николаем Федоровым, жил зав. кожевенно-сырьевым складом сельхозкредитного товарищества Григорий Усольцев. По словам свидетелей, оба вместе пьянствовали.

Дело раскрылось. Сожительница Федорова—Екатерина Жаворонкова, сыгравшая роль укрывательницы, так рассказывает на суде:

— Днем 1-го июня, ко мне в квартиру пришел сторож склада. В руках он держал какой-то куль. «Вот,—говорит,—возьми. Григорий Иванович спрятать велел до прихода». Поздно вечером вернулся Усольцев. «Положи,—говорит—этот куль к себе под кровать. Только молчи. Долг твой 100 рублей прощу».

Узнав, что в куле краденая пушнина, Жаворонкова не смутилась и «для верности» вызвалась отнести его к знакомой, Калашниковой. Там одну ночь куль пролежал в сарае. Однако, заподозрив неладное, Калашникова попросила его взять. Жаворонкова вместе с Федоровым понесли куль на Полевую улицу, к брату Ивану.

В результате—шкурки были найдены уже в деревне Мордасове, у родственников Жаворонковой.

Это еще не все: кража пушнины ускорила обнаружение другого преступления Усольцева.

Тогда же, в начале июня, встревоженное правление кредитного товарищества прислало отношение в губрозыск: на 5-е июня Усольцев не отсчитался в 831 р. 50 коп. аванса. Эту сумму забрал он частями, начиная с прошлого 28 года.

— Никакой задолженности я за собой не признаю—храбро заявил Усольцев, игнорируя все документы.

Растрата налицо. 12 июня сторож Щеткин (приносивший куль) умер.

Остальных на днях судили.

Нарсуд приговорил Г. С. Усольцева к 2 годам лишения свободы со строгой изоляцией, предоставив кредитному товариществу право на иск с него растраченной суммы в гражданском порядке. Н. Г. Федорова и Е. С. Жаворонкову за соучастие в краже,—к 1 г. лишения свободы, но Жаворонкову, вследствие того, что она имеет на иждивении 3-х малолетних детей—условно с испытательным сроком в 3 года, а Федорова—с заменой принудительными работами на тот же срок.

Л. С.

Судебная хроника

Убийцы-звери перед судом

22-го августа в г. Ряжске, выездная сессия окружного суда, под председательством т. Хотинского, будет слушать дело об убийстве лесника Ряжского лесничества т. Балакина.

Двое лесохитителей: Иван Сорокин и Александр Есаков, задержанные на месте преступления лесником, вырвали у него винтовку и, сломав ее об голову Балакина и думая, что он еще жив, старались отпилить ему голову двухручной пилой, повредили лицо, подбородок и выбили несколько зубов.

Общее собрание лесных работников Ряжского лесничества отметило, что в лице Балакина лесничество потеряло ценного, активного работника, проводившего на местах директивы партии и правительства и просило применить к зверям убийцам высшую меру социальной защиты—расстрел.

Из г. Ряжска сессия проедет в село Пронское, где будет разбирать дело об ограблении (на 2 тыс. руб.) и убийстве в лесу письмоносца Михаила Афонина.

По делу привлечена группа крестьян села Давыдова, Пронского района: Гаврил Куликов и Александр Галкин—как убийцы и грабители, Федор Куликов, Федор и Татьяна Афонины и Анна Галкина—как укрыватели их.

Извещения

24 августа с.-г., в 6 часов вечера, в клубе металлистов, созывается 3-я Рязанская горрайпартконференция.

ПОВЕСТКА ДНЯ:

1. Очередные задачи окружной парторганизации (докл. Тимофеева.
2. Выборы райкома.

Регистрация с 5-ти часов вечера, в клубе металлистов. Секретарям ячеек с анкетами и выпиской из протокола общего партсобрания прибыть в горком за получением мандатов, выдача будет производиться с 22-VIII—с.-г.

ОРГКОМИССИЯ.

Сегодня, в 6½ часов вечера, назначается общее собрание членов ОРУ, неорганизованных в местные группы ОРУ при учреждениях и предприятиях.

Собрание будет происходит в помещении губстрахкассы (Дворец Труда).

Повестка дня:

Выборы делегатов на окружную конференцию ОРУ.

Разное.

Явка для всех обязательна.

ОРГБЮРО ОРУ.

— Пленум торгово-промышленной секции горсовета состоится сегодня в клубе инвалидов, в 6 час. вечера.

Повестка дня: доклад коопинсоюза, с содокладом комиссии по обследованию и доклад ЦРК о снабжении городского населения овощными продуктами

Куда пойти

КОЛОННЫЙ ЗАЛ. — «Ворота Кавказа» и «Непобедимые».

КИНО «ЭКРАН». — «Небоскреб».

Отв редактор МИХ. ЛЫЗЛОВ.

Группком № 1 об'единенных амбулаторий с глубоким прискорбием извещает о преждевременной кончине председателя группкома

Николая Ивановича Кафтанникова

Вынос тела из помещения детской амбулатории (Болдыревская ул.) в 5½ час. вечера 21 августа с. г.

Детская лечебно-профилактическая амбулатория с глубоким прискорбием извещает о преждевременной кончине заведующего хозяйством амбулатории

Николая Ивановича Кафтанникова

Губотдел союза медсантруд с глубоким прискорбием извещает о преждевременной кончине члена союза—активного работника союза

Николая Ивановича Кафтанникова

ТЕКСТИЛЬНЫЕ ЗАОЧНЫЕ КУРСЫ
ПРИ МОСКОВСКОМ ТЕКСТИЛЬНОМ ИНСТИТУТЕ
(Москва, Донская, 60)
С октября с. г. открываются курсы мастеров текстильной промышленности
ЗАПИСЬ КУРСАНТОВ ПРИНИМАЕТСЯ
Там же 1) Курсы для рабочих и низшего технического персонала
2) Курсы технич. нормирования текстильной промышленности
ПРИЕМ КУРСАНТОВ ПРОДОЛЖАЕТСЯ
ПРОСПЕКТЫ ВЫСЫЛ. БЕСПЛАТНО ПО ПЕРВОМУ ТРЕБОВАНИЮ

Комбинат Зарайского Горко

доводит до сведения граждан, что с 1-го октября с. г. в г. Зарайске начнет производить размол пшеницы вновь отремонтированная паровая вальцевая мельница (бывш. Плеханова).

Размол зерна производится двух сортов 1-й и 2-й.

Гарнцевый сбор взимается только натурой 2 кг. за 16 кг

КОМБИНАТ ГОРКО.

№ 1029.

НОВЫЙ ЛЕТНИЙ СОВЕТСКИЙ ТЕАТР ОПЕРА СЕГОДНЯ АВГУСТА 21

КАРМЕН

Опера в 4-х действиях музыка БИЗЕ

ЗАВТРА АВГУСТА 22 ЕВГЕНИЙ ОНЕГИН НАЧАЛО В ЧАС. ВЕЧ. 8

С 1-го СЕНТЯБРЯ 1929 г. ВЫХОДИТ НОВАЯ ЕЖЕДНЕВНАЯ ГАЗЕТА РАБОЧЕ-КРЕСТЬЯНСКОЙ МОЛОДЕЖИ

МОСКОВСКИЙ КОМСОМОЛЕЦ

(орган Оргбюро ЦК ВЛКСМ Московской Области и МК)

МОСКОВСКИЙ КОМСОМОЛЕЦ

- будет организовывать, воспитывать и большевистски закалять массы рабоче-крестьянской молодежи в ее политической борьбе за правильную Ленинскую линию.
- будет популярно раз'яснять международные и внутренние политические и хозяйственные события и вопросы, освещать борьбу и быт зарубежной революционной молодежи.
- будет неуклонно проводить линию партии на развертывание самокритики, будет смело и решительно вскрывать гниль, разложение, факты искривления классовой линии, будет организовывать массы на беспощадную борьбу с бюрократизмом, рутиной и обывательщиной.
- будет мобилизовывать массы трудящейся молодежи на выполнение пятилетнего плана хозяйственного и культурного строительства страны и Области.
- будет ставить новые вопросы комсомольской работы в городе и в деревне, помогать ячейкам обмениваться ценным опытом.
- будет иметь отделы культуры и быта, литературы, науки и техники, радио, театр и кино, спорт и т. д.
- будет выходить в большом формате и с богатыми иллюстрациями.

230 ТЫСЯЧ КОМСОМОЛЬЦЕВ МОСКОВСКОЙ ОБЛАСТИ ДОЛЖНЫ ВЫПИСЫВАТЬ И ЧИТАТЬ СВОЮ ГАЗЕТУ

Подписная плата: 1 мес.—50 коп., 3 мес.—1 р. 50 к., до конца года—2 р. Подписку направлять: г. Рязань, отд. изд. „Рабочая Москва", Ленинская 41. Москва, центр, Кузнецкий пер. 6. Изд. „Рабочая Москва", всем почт.-тел. отд. и письмоносцам.

ОТ ГОСТОРГА

В связи с общим районированием нашей губернии, Рязанское отделение Госторга переименовано в Рязанскую окружную контору и вошло в подчинение Московского областного отделения акционерного о-ва Госторг РСФСР. Сообразно этому и изменена бланковая печать, старую печать считать недействительной с 16 августа сего года.

№ 1027.

Комбинат Зарайского Горко

доводит до сведения граждан, что с 17 сего августа начнет производить размол зерна вновь отремонтированная водяная мельница, находящ. на р. Осетре (против Егорьевской слободы).

За размол чистого зерна взимается натурой 1,2 кг. (три фунта с пуда)

За размол суррогата взимается деньгами 10 коп. за 16 кгр.

№ 1030. КОМБИНАТ ГОРКО.

Отделение взысканий Окрфо

извещает, что им на 22 августа 1929 года в 3 часа дня в помещении аукционного зала окрфо, (Советская площадь) назначаются торги на продажу имущества гр. Гречищевых.

К продаже назначены зеркала, трюмо, гостинная мебель, рояль и друг. предметы домашней обстановки.

Вещи можно осматривать с 2½ ч. до 3 ч. дня 22 августа 1929 г.

№ 1019. Отделение взысканий.

ТОРГИ

Инспектор прямых налогов Тумского участка Рязанского округа настоящим об'являет, что им на 23 августа 10 ч. утра назначаются торги на продажу описанного за неуплату гос налогов имущества гр-на с. Тумы Заболотнова Александра Мих. заключающегося в доме деревянном и амбаре.

Оценка по описи по 100 р. Имущество находится в с. Туме. Лица желающие принять участие в торгах, обязаны представить подписку об отсутствии законных препятствий к приобретению ими строений на основании ст. 182 гражданского кодекса РСФСР, а также внести залог в сумме 10 проц. оценки строения. Если первые торги не состоятся, вторые торги назначаются на 30 августа в 10 ч. утра. Указанные строения можно осматривать в день торгов с 9 часов.

Врид. инспектора пр. налогов ФЕДОТОВ.

1028.

ПОЛНЫЙ ПЕРЕВОРОТ В СЧЕТНОМ ТРУДЕ, ЗАМЕНА ДОРОГОСТОЮЩИХ АРИФМОМЕТРОВ, СЧЕТНЫЙ ПРИБОР

„ЧЕРНЯК"

ПРЕВРАЩАЕТ ЛЮБЫЕ КОНТОРСКИЕ СЧЕТЫ В

арифмометр

ЛУЧШИЕ ОТЗЫВЫ

Сч. пр. «Черняк» дает моментально Девять готовых произведений любого числа. Абсолютная точность. Сч. пр. «Черняк» заменяет умножение сложением, деление вычитанием готовых произведений. Скорость работы, Полное отсутствие умственного напряжения. Сч. пр. «Черняк» производит вычисление процентов, переводит метрические меры в русские и обратно. Дает готовые результаты при умножении на дроби с однозначным знаменателем. Простота в работе. Бесшумность. Сч. пр. «Черняк» необходим бухгалтерам, счетоводам, таксировщикам, инженерам, техникам, десятникам, прорабам, конструкторам и вообще, всем, чья работа связана с точными расчетами. К каждому прибору прилагается полное руководство; для ознакомления с последним нужно не больше 25—30 мин.

Цена прибора 15 руб. без пересылки и упаковки. Прибор высылается по получению задатка в размере 50 проц. Приславшие всю стоимость вперед за пересылку не платят. Москва, Крымский пер. д. № 3—5 тел. Замоск. 1—31. Заказы и корреспонденцию адресовать: Москва:-Почтамт почт. ящ. № 875 т-ву «Изобретатель-рационализатор».

К сведению изобретателей: Т-во «Изобретатель-рационализатор» организовано специально для эксплоатации изобретений. К реализации прин. рентабельные изобретения массового характера.

Публичная продажа

Исполнитель судебных решений Рязанского губернского суда по г. Рязани А. Сидорин об'являет, что согласно 304 и 306 ст. гражданского проц. кодекса, 22-го августа 1929 г., в 10 часов утра, назначена публичная продажа движимого имущества гр-ки Тарасовой Прасковьи Ивановны, находящегося в г. Рязани по Нижне-Подбельской улице, в доме № 1-а, соб. дом. и заключающегося в одном двухэтажном, низ камен. верх деревян. доме, крытого железом, размером 105,53 кв. метр., со всеми прилегающими пристройками, одном сарае. Оценено имущество в 1.000 р., которое можно осматривать на месте в день продажи.

Лица, желающие торговаться, должны внести суд. исполнителю залог в сумме 10 проц. оценки строения, а также и справку от коммунального отдела, что ни они, ни их ближайшие родственники не владеют в данной местности каким-либо строением. Ст. 309, 310 Г. П. К.

Торги вторые — с предложенной цены.

Суд. исполнитель по г. Рязани А. А. СИДОРИН.

№ 1013.

Д-р ЧЕРНОБАЕВ А. Н.

Кожные и венерич болезни. СИФИЛИС

Принимаю мужчин ежедневно от 9½ до 1 час. дня и от 5 до 8 ч. веч., по ВОСКРЕСЕНЬЯМ от 10 до 1 час. дня.

АДРЕС: 1-ая Пролетарская ул. (б. М.-Мещанская), дом Дуванова, № 21 (от Хлебной налево 5-й дом)

ГРАВЕР В. ПИНЕС

специальная мастерская медных и каучуковых печатей и штемпелей г. Рязань, Селезневская, 16.

Существует с 1901 года.

№ 904.

ВТОРИЧНЫЕ ТОРГИ

Оргкомиссия Рыбновского района настоящим извещает, что на основании постановления окрфо от 27-VII—29 г. № 496, на 23 августа в с. Старолетове в 10 часов дня назначаются торги на продажу имущества, принадлежащего гр. Федосееву Григорию Фаскирионовичу, заключающегося в доме крытом железом и оцененном в 1.850 руб.

Продаваемое имущество можно осмотреть на месте в день торгов.

Пред оргкомиссии ЛАПКИН.

№ 1020.

Утерян кошелек

19-го сего августа, в котором был ключ от несгораемой кассы, серебром 1 р. 50 к. медью 5 коп., квитанции госстраха на имя Пожидаева А. А. и серебрянный брелок-бутылочка. На шедшего просят вернуть ключ по адресу: Болдаревская, 9, Госторг, кассиру.

НАБЕЖАЛА СОБАКА

понтер, черной масти, молодой. Через три дня считаю своей, Троицкая, Банная ул. д. № 2 Куликова.

№ 1035.

МОМЕНТАЛЬНЫЙ

автоматический счетчик (усовершенствованный). Цена 50 к. Дает немедленно без всяких знаний и наставлений готовые результаты умножения, деления, вычисления проц. с быстротой чтения глаза. Высылается немедленно по получении заказа и 50 коп. За пересылку и упаковку 20 коп., всего 70 коп. (можно марками). Налож. платеж. от 4 р. Заказы и деньги направляйте по адресу: Москва, 14, Главный Почтамт, почтовый ящик № 1084, автору А. И. Цукерштейну.

№ 1025.

Утеряны:

В контору газеты Рабочий Клич поступили заявки об утере документов

14-го августа 1929 года—по почте: Квитанц. № 853 на право охоты гр. с. Любовниково Панчихина Г. С. Кн. на получение пособия на кормление ребенка выдан. М. Курской жел. дор. Чипурнову Ф. Е., Володину Я. И., Гришкову Ф. И. Профбилет № 854516 выдан ФЗК «Красный Восток» Нефедовой Е. В. Партбилет № 0355103 выдан. ячейкой при обувной фабрике «Москож» Борисову С. Б. Член. кооп. кн. № 3654 Зарайского ЦРК Меркулова П. З. Воинск. кн. выдан. из Уховского военкомата в 1926 г. Борисову И. П. Член. кооп. кн. выдан. конторой потребобщества ст. Ряжск Н. Трифонову М. И. Членская книжка № 1237 Кораблинского общества потребителей Федутинову Н. С. Воинск. кн. № 2068 выдан. Сараевским виком, Ряжского у., Саморукову С. М. Паевая кн. № 607 Уховского общества потребителей Воронкову Ф. И. Член. профбилет № 29—242222 выдан. Московской строительной конторой Хромину А. Ф. Член. кн. № 38—6042 союза строителей выдан. Саосвским уотделением Булухову П. Е.

Считать недействительными.

Гублит № 13793 20-VIII—28 г. Заказ № 3330. Рязгостипография Совплощадь.

Пролетарии всех стран, соединяйтесь!

РАБОЧИЙ КЛИЧ

Ежедневная газета Рязанского Губернского Комитета ВКП(б), Губисполкома и Губпрофсовета.

ЦЕНА ОТДЕЛЬНОГО НОМЕРА 5 коп.

Адрес редакции и главной конторы: РЯЗАНЬ, Советская площадь

Телефон РЕДАКЦИИ 414
Телефон КОНТОРЫ 168

ГОД ИЗДАНИЯ 12-й

ПОДПИСНАЯ ПЛАТА

	На 1 м.	На 3 м.	На 6 м.
„Раб. Клич" без прил. для учр. и организ.	1—20	3—80	5 р.
„Раб. Клич" без прил. для членов профсоюз. и крестьян	60 к.	1—80	3—60

ЦЕНА НА ОБ'ЯВЛЕНИЯ:
МЕСТНЫЕ:
1 стр. нонпарели позади текста 25 к.
ИНОГОРОДНИЕ:
1 стр. нонпарели позади текста 40 к.
При многократном печатании скидка.
Мелкие об'явления . . . . . 1 р.
Об'явления об утере документов: с членов профсоюзов и крестьян—75 к. за два документа, а свыше—по 35 к. за каждый документ.
Подписка принимается в главной конторе и во всех почтовых предприятиях

№ 191 Четверг, 22 августа 1929 г. № 191

Взрыв военного склада в Румынии

ВЕНА.—По сообщениям из Румынии в Бунешти, близ Бухареста, по невыясненной причине произошел взрыв, уничтоживший огромные запасы патронов и снарядов. Форт разрушен взрывом. От повреждения пострадало много домов в окрестности. Начался пожар, который продолжается до сих пор. Судьба солдат гарнизона форта пока неизвестна.

Дело Глуховского окрфинотдела

Работали в угоду купцам

КИЕВ, 20 августа.—22-го августа в Глухове начинается слушанием дело сотрудников Глуховского окрфинодела, во многом напоминающее астраханское дело. Весь аппарт обфинотдела был приспособлен для обслуживания классово-чуждого элемента. Работа аппарата была ярким выявлением правого уклона на практике. Наиболее монолитной фигурой был заведующий окрфинотделом Гараж, установивший тесную связь с киевским купцом Лемперсом, который постоянно делал Гаражу подарки и в значительной мере влиял на руководство всей финансовой работой. В результате преступной политики этой клики, весь частный сектор получил огромные льготы, а государство потерпело крупные убытки. Всего по делу привлекается 34 человека, в том числе ряд фининспекторов, финансовых агентов и крупнейших спекулянтов и торговцев.

ПЕРВАЯ ОКРУЖНАЯ ПАРТКОНФЕРЕНЦИЯ

30 августа 1929 года созывается 1-ая Рязанская окружная конференция ВКП(б).

ПОВЕСТКА ДНЯ:

1. Очередные задачи Московской областной партийной организации в связи с районированием.
2. Доклад оргбюро округа.
3. Выборы окружных парторганов и делегатов на областную партконференцию.

Секретарь оргбюро округа ТИМОФЕЕВ.

Первый окружной с'езд советов

1-го сентября 29 года созывается 1-й Рязанский окружной с'езд советов Московской области.

ПОВЕСТКА ДНЯ:

1. Очередные задачи советской власти и пятилетний план Московской области.
2. Отчет Рязокроргкомиссии по организации округа.
3. О реализации 3-го займа индустриализации.
4. Выборы окружного исполнительного комитета и делегатов на областной с'езд советов.

ПРЕДОКРОРГКОМИССИИ ЛАВРОВ.

Доводится до сведения всех делегатов 1-го окружного с'езда советов о том, что открытие с'езда назначено на 1 сентября 1929 г., в 5 час. вечера, в летнем совтеатре.

Для встречи делегатов на вокзалах и пристани выделены уполномоченные окроргкомиссии, к которым приезжающие должны обращаться по вопросам их передвижения и предоставления помещения для ночлега.

Хоз.-адм. комиссия предлагает руководствоваться следующим распределением помещений для делегаций:

В Доме Крестьянина разместить делегации следующих районов: 1. Южно-Рязанского, 2. Северо-Рязанского, 3. Тумского, 4. Рыбновского, 5. Старожиловского, 6 Спас-Клепиковского, 7. Захаровского, 8. Спасского, 9. Ижевского, 10. Шиловского, 11. Кораблинского, 12. Ряжского, 13. Ал.-Невского, 14. Ухоловского, 15. Сасовского и 16. Сапожковского.

В Доме Советов: 1. Михайловского и Пронского. Женщин этих районов разместить в номерах Дома Крестьянина.

В гостинице ЦРК: 1. Пителинского, 2. Шацкого, 3. Ерахтурского, 4. Елатомского, 5. Касимовского, 6. Ермишинского, 7. Кадомского, 8. Чучковского, 9. Сараевского районов.

Регистрация делегатов будет производиться 31 августа, с 8 час. утра до 8 ч. вечера, в здании окрисполкома, комн. № 32 и 1 сентября, с 8 час. утра до 3 ч. дня там-же, а с 4 час. вечера—при входе в летний совтеатр.

АДМ.-ХОЗ. КОМИССИЯ.

Боевая задача

Одной из центральных задач, на выполнении которой должно быть сосредоточено максимальное внимание всей партийной, комсомольской, профессиональной и кооперативной общественности, несомненно, являются **хлебозаготовки.**

Никакой медлительности, никакой расхлябанности в области хлебозаготовок не должно быть допущено. Это является неоспоримым и вполне ясным фактом.

План хлебозаготовок необходимо выполнить **полностью и точно в срок. Нельзя допускать того, чтобы хлебозаготовки, начавшиеся в боевом темпе, в процессе работы столкнувшись с теми или иными трудностями, снизили бы этот темп, предоставив все самотеку.**

Имеющиеся в нашем распоряжении материалы о ходе хлебозаготовок на территории Рязанского округа говорят о том, что **должной четкости** на этом участке у нас все еще **нет.** Райисполкомы, которые должны руководить хлебозаготовками, проявляют на практике это руководство в замедленном темпе.

На-днях мы получили сообщения о том, что в Ал.-Невском районе основные хлебозаготовители — коопхлеб и потребсоюз, заготовляют хлеб по разным ценам: первый по 6 р. 34 к. за цент., а второй по 6 р. 49 к.

А вот пример **хлебозаготовительной волокиты** — привез мельник в Моровское потребобщество 300 п. гарнцевого сбора, а кооператоры **просят его везти обратно, так как ссыпать некуда.**

Наконец, можно наблюдать и такие факты: в тот момент, когда уже пора начинать работу, между заготовителями все еще не распределены районы и села и поэтому не только возможна, но и прямо неизбежна вредная конкуренция. А в результате конкуренции, как известно, выигрывает только частник.

Еще в прошлом году мы писали о тяжелых ошибках, недочетах и упущениях хлебозаготовителей. Казалось бы ошибки должны были **научить хлебозаготовляющие органы, как не надо вести работу.** Однако и в этом году мы видим, что на хлебозаготовительных пунктах нехватает самых необходимых предметов — тары, весов, пурок, квитанционных книжек, инструкций и т. п.

Повторяем, время не ждет. Не теряют время и наши классовые враги — кулаки и подкулачники, которые на наших ошибках строят свое благополучие.

Что же необходимо делать? В ближайшем времени на территории Рязанского округа, райисполкомы, совместно с хлебозаготовителями должны будут распределить контрольные цифры хлебозаготовок по отдельным районам и селениям.

Бедняцкая часть, совместно с деревенским советским активом, под руководством партии должна принять самое теснейшее участие в работах по предварительному выявлению **точного числа товарных излишков,** в том или ином селе, по отдельным категориям хозяйств.

Далее, необходимо с максимальной точностью установить, какая часть этих излишков сдается по ранее заключенным договорам (контрактации), какая часть приходится на зажиточных и какая на середняцкие и бедняцкие хозяйства.

Безусловно необходимо, чтобы **совхозы и колхозы, являющиеся социалистическим сектором сельского хозяйства, показали пример индивидуальным крестьянским хозяйствам, сдавая до срока и полностью все свои хлебные излишки.**

Необходимо помешать кулаку, утаив хлебные излишки, перебросить их на частный рынок, со всей решительностью искореняя спекуляцию хлебом, так как даже незначительное ее проявление создаст серьезнейшие трудности для хлебозаготовительной кампании.

Наконец, следует внимательно следить за тем, чтобы не было перебоев в снабжении сдатчиков хлеба товарами, особенно дефицитными.

Надо раз навсегда запомнить, что фронт хлебозаготовки является **боевым фронтом.** Каждое самое малейшее упущение на этом фронте пойдет на пользу нашему классовому врагу.

Лучшим залогом того, что боевой темп хлебозаготовок не будет снижен, несомненно, является широкая помощь в этой работе со стороны бедноты, батрачества и середняков.

Ставя под общественный контроль всю работу на хлебозаготовительном фронте, устраняя все недочеты и извращения, мы тем самым выполняем директивы партии и совласти, помогаем индустриализации, крепим хозяйственную мощь советской страны.

24 августа—3-я Рязанская горрайпартконференция

24 августа, в 6 часов вечера, в клубе металлистов, созывается 3-я Рязанская горрайпартконференция.

ПОВЕСТКА ДНЯ:

1. Очередные задачи окружной парторганизации (докл. Тимофеева).
2. Выборы райкома.

Регистрация с 5-ти часов вечера, в клубе металлистов. Секретарям ячеек с анкетами и выпиской из протокола общего партсобрания прибыть в горком за получением мандатов. выдача будет производиться с 22-VIII—с. г.

ОРГКОМИССИЯ.

Китайские бандиты готовятся к нападению на СССР

Аресты советских граждан продолжаются

Военные приготовления усиливаются

ШАНХАЙ, 20 августа.—Как иностранные, так и китайские источники сообщают об усиленных военных приготовлениях со стороны Нанкина и Мукдена. На состоявшемся недавно в Мукдене совещании решено формировать шесть армейских корпусов трехдивизионного состава. В Цицикар прибыли уже мукденские войска, численностью в 24.000 человек.

Китай стремится к войне

ПЕЙПИН, 20 августа.—Комментируя обещание Чан Кай-ши, данное им Чжан Сюэ-ляну, «послать армию, чтобы помочь Манчжурии бороться с СССР», журнал «Де-Пекин» пишет: «Все это показывает, что Китай стремится к войне во что бы то ни стало, чтобы отвлечь внимание от своего жалкого внутреннего положения».

После ликвидации Дальбанка

Критическое положение в деловых кругах

ШАНХАЙ, 20 августа.—Харбинские деловые круги обратились к властям с просьбой об'явить шестимесячный мораторий (отсрочку платежей по обязательствам), так как закрытие Дальневосточного банка нанесло тяжелый удар торговле с Монголией и создало критическое положение.

ПРИБЫЛА НОВАЯ ПОЛЬСКАЯ ДЕЛЕГАЦИЯ

Вчера вечером, из Кинешмы прибыла третья группа польской рабоче-крестьянской делегации в составе 9 человек. Делегация была встречена представителями крайпрофсовета еще за 50 километров от Нижнего. В городе делегация посетила Балазинские фабрики. На бумстрое состоялась встреча делегации с участниками первого краевого с'езда профсоюзов. Делегация пробудет в Нижнем три дня.

Советские граждане томятся в китайских тюрьмах

ШАНХАЙ, 20 августа.—По сведениям из Токио, германский консул в Харбине посетил концентрационный лагерь, где содержатся советские граждане. Консул нашел положение заключенных ужасающим. Большинство из них полуодеты, так как они были арестованы ночью, при чем не разрешили взять с собой одежду. Заключенных кормят исключительно помидорами. Несколько женщин больны.

ШАНХАЙ, 20 августа.—Приехавший из Мукдена Чан-Чи (бывший председатель пейпинского политического совета) заявил представителю агентства Го-Минь, что «белогвардейцы Манчжурии представляют большую опасность, так как постоянно интригуют с целью свергнуть советскую власть».

Смотр прифронтовых войск

Командующим фронтом назначен Ван Шу-чан

ТОКИО, 19 августа.—Как сообщает агентство Симбун Ренго из Мукдена представитель нанкинского штаба Ли-Гуан прибыл на станцию Манчжурия 18-го августа, осмотрел расположение войск и в тот же день уехал в Харбин. Далее сообщается, что командующим фронтовыми войсками назначен генерал Ван Шу-чан, который выезжает из Мукдена в Харбин. На советских служащих на КВжд устраиваются форменные облавы. Арестованы начальник ст. Манчжурия и еще 12 советских служащих. Все они отправлены в Харбин.

* * *

ТОКИО, 20 августа.—Агентство Симбун Ренго сообщает: «По сведениям из Харбина, 39 советских граждан, о которых сообщалось 16 августа, прекратили голодовку. Это было сделано после вмешательства германского консула Штоббе, который добился от прокурора китайского верховного суда заявления, что советские граждане предстанут перед судом через неделю. Все советские граждане, о которых идет речь, истощены трехмесячным заключением, и голодовка еще более ухудшила их состояние. Трое переведены в госпиталь.

Военизированный поход путиловцев

Боевой отряд из добровольцев

Рабочие „Красного Путиловца" и завода „Электросила" устроили военизированный поход и маневры в районе Пулковских высот. В походе приняли участие несколько тысяч человек. Перед началом выступления в поход на „Красном Путиловце" состоялся митинг, на котором единогласно принята следующая резолюция: „Мы, рабочие и служащие завода „Красный Путиловец" просим Реввоенсовет Республики и ленинградский военный округ разрешить нам сформировать из добровольцев боевой отряд, который в любой момент в полной готовности выступит на защиту советских границ, на борьбу с мировой буржуазией. Да здравствует Дальневосточная армия—страж советской страны и ее командир т. Блюхер.

ДОГОВАРИВАЮТСЯ С ЯПОНИЕЙ

ТОКИО, 20 августа.—По сведениям Симбун Ренго, Чан-Чи прибыл 18-го августа из Харбина в Нанкин, и немедленно сделал доклад Чан Кай-ши. Предполагают, что в течение недели Чан-Чи поедет в Японию. Официально эта поездка будет считаться ответом на приезд в Китай японских политических деятелей по случаю перенесения праха Сун Ят-сена. В действительности же, по имеющимся сведениям, задача Чан-Чи заключается в попытке добиться соглашения с Японией в вопросе о КВжд. Кроме того, на Чан-Чи «возлагается особо важная миссия».

* * *

ТОКИО, 20 августа.—Чу Шао-ян выехал из Харбина в Мукден.

Ливень в Симферополе

СИМФЕРОПОЛЬ.—После продолжительной жаркой погоды над Симферополем пронесся чрезвычайной силы ливень с грозой. Многие улицы были затоплены, трамвайное движение приостановилось. Вода заняла в низменных частях жилые помещения.

Бастуют трамвайные рабочие

ЛОНДОН, 20 августа.—В Дублине (Ирландия) забастовали рабочие и служащие трамвая вследствие решения трамвайной компании снизить зарплату на 10 проц.

Венские социал-демократические вожди заодно с фашистами

Словесная борьба

ВЕНА, 20 августа.—Состоялась делегатская конференция социал-демократической партии, которая прошла крайне бурно. Венские делегаты требовали немедленного об'явления всеобщей забастовки, очищения всех предприятий от фашистов и отмены запрещения демонстраций в Вене. На собрании выступил венский бургомистер Вейд, который заявил, что отмена запрещения демонстраций в Вене «являлась бы преждевременной», и что нельзя удалять фашистов из венских коммунальных предприятий, «так как социал-демократия проводит действительно демократическую политику и не хочет преследовать кого-либо из-за политических убеждений».

В конце концев лидерам удалось добиться единогласного принятия резолюции, которая ограничивается лишь словесными протестами и заверениями, дальнейшая резолюция протестует против бездеятельности властей в Сент-Лоренце и обещает организовать рабочую самооборону.

Вновь вспыхнула забастовка в джутовой промышленности

Бастует 45000 рабочих

ЛОНДОН, 20 августа.—Сегодня в Калькутте на 7 предприятиях джутовой промышленности началась новая забастовка, в которой участвует около 45 тысяч человек.

Новое предательство соглашателей

Социал-демократы на поводу у буржуазных партий

БЕРЛИН, 17 августа.—Состоялось совещание правительственных партий по вопросу о реформе социального страхования по безработице. По сообщениям газет социал-демократы согласились принять все требования буржуазных партий. За основу нового законопроекта положено повышение членских взносов на полпроцента и значительное сокращение об'ема выплачиваемых пособий. Последнее особенно ударит по сезонным рабочим и подросткам.

Германская компартия подняла по этому поводу энергичную кампанию протеста и коммунистическая печать призывает германских рабочих к энергичной борьбе против ограничения круга лиц, получающих пособие по безработице и за повышение зарплаты, страховых пособий и за введение семичасового рабочего дня.

Этот вопрос будет обсуждаться на окружных конференциях безработных в Рурской области и в округах нижнего и верхнего Рейна.

Борьба с правым уклоном в английской компартии

ЛОНДОН, 17 августа.—Секретариат ЦК английской компартии опубликовал сообщение о том, что на последнем заседании ЦК партии правые ошибки партийных лидеров обнаружились с совершенной ясностью, в связи с чем решено произвести организационные перемены в руководстве партии.

Кровавые события в польской тюрьме

ВАРШАВА, 15 августа. — Вчера администрация тюрьмы в Кельцах (Польша), произвела кровавую расправу с политическими заключенными. Заключенные требовали улучшения тюремного режима и отправки в больницу одного из заключенных, который психически заболел вследствие тяжелых условий заключения. Начальник тюрьмы отказался удовлетворить эти требования. Заключенные, возмущенные отказом, начали стучать в двери камер. Тогда тюремная администрация вызвала полицию. Полицейские дали несколько залпов. Один из заключенных убит. Несколько заключенных ранено. Остальные политические в знак протеста об'явили голодовку.

Экономическая связь с Америкой

НЬЮ-ЙОРК, 16 августа.—Амторг сообщает о заключении между Резинтрестом и Сойбкрлинг Ребер компания договора об оказании этой компанией технического содействия при постройке в Ярославле завода по производству шин. Одновременно Амторг сообщает, что число договоров о техническом содействии с американскими фирмами достигает 25. В настоящее время в Соединенных Штатах находятся 200 представителей советской техники и промышленности.

День коллективизации будет проводиться вместе с днем урожая

МОСКВА, 21 августа.—Президиум всесоюзного совета колхозов постановил отдельно праздника коллективизации сельского хозяйства не устраивать. Считать правильной установку ЦК ВЛКСМ на организацию об'единенного дня урожая и коллективизации сельского хозяйства.

Отдельные языки военного пожара озаряют уссурийские деревни

Провокационная работа китайских милитаристов усиливается. Провокационные действия китайской военщины со дня на день усиливают опасность войны на Дальнем Востоке. Заявление НКИД красноречиво устанавливает наличность концентрации китайских и белогвардейских отрядов на советско-манчжурской границе, перечисляет ряд обстрелов китайскими частями советских пароходов, советских воинских частей и просто беззащитных мирных селений и отмечает даже случаи открытого вторжения китайских и белогвардейских частей в наши пределы, возлагая всю ответственность, как за эти, так и возможные новые нападения на правительство Нанкина и Мукдена.

Это заявление еще раз свидетельствует о том, что советское правительство чуждо каких бы то ни было агрессивных намерений, что оно не поддается на систематическую провокацию китайской военщины. Но в случае надобности оно даст отпор на эту провокацию не только языком нот и заявлений, но и более решительным способом.

Не содержа никаких угроз, советское заявление в то же время предупреждает об опасности положения, созданного действиями китайских властей. Оно сигнализирует перед всем миром рост опасности военного пожара, отдельные языки которого начали озарять далекие силуэты уссурийско-приморских деревень.

Визгливые вопли генеральско-эмигрантской клики, усердно разносимые по всему миру агентствами других держав и капиталистическими подхалимами из Второго Интернационала, ставят своей определенной целью форсировать вмешательство и иностранных держав в советско-китайский конфликт в форме ли интернациональной комиссии, как предполагал Стимсон, или в какой-либо другой.

Не приходится распространяться, однако, о том, что трудящиеся массы Китая не присоединят своего голоса к клеветническим воплям нанкинско-мукденских генералов и найдут способ так или иначе образумить зарвавшуюся милитаристскую клику.

Чистка узбекистанской парторганизации

САМАРКАНД, 20 августа. — Закончилась проверка руководящего состава Узбекистанской парторганизации. Проверку прошли 390 партийных работников. 18 человек исключены из рядов партии и на 132 наложены различные партийные взыскания.

Разные известия

— Профессор Капштадского университета Томас открыл на территории принадлежавшей прежде Германии Юго-Западной Африки огромные залежи селитры, по размерам якобы не уступающие чилийским.

— Образовался филиал «Империаль Эфруэйс—Воздушная компания Южной Африки, которая будет экспортировать почтово-пассажирскую линию Лондон—Капштадт с одним рейсом в неделю.

— Голландка Лейббранд проплыла 60 километров по Женевскому озеру—от Уши до Женевы—в рекордное время 35½ часов.

— Итальянская печать утверждает, что итальянские самолеты, построенные для гонок на кубок Шнейдера, могут развивать скорость до 580 клм.

— При берлинском университете учреждена доценская кафедра законодательства о печати

— В Руариненезской бухте, на западной оконечности Франции, близ г. Локронан, состоялась закладка маяка, предназначенного для будущих регулярных воздушных рейсов через Атлантику.

— На одном из своих последних публичных выступлений Мэкстон (лидер независ. рабочей партии) плакался, что «в Англии только 30 тысяч заведомых социалистов, а все прочие, голосовавшие за рабочее правительство совершенно не разделяют социалистических убеждений»

Всемирная революционная демонстрация пролетариата

Бои с полицией.—Баррикады.—Тысячи арестованных.—Подлые убийства.

Итоги международного красного дня

Только сейчас начинают понемногу поступать подлинные сообщения о том, как прошел за рубежом Советской Страны международный красный противовоенный день—первое августа. Как известно, буржуазная и соглашательская печать усиленно стремится создать впечатление, будто в этот день «все было спокойно». Нынешние сообщения,—все еще далеко не полные,—решительно опровергают эти лживые утверждения буржуазии и ее пакеев. Они рисуют яркую картину мощной всемирной боевой демонстрации пролетариата против военной опасности, против капиталистического строя, против социал-фашизма и в защиту СССР. Забастовки и демонстрации состоялись решительно во всех странах и государствах, положительно в каждом углу земного шара. И всюду они были встречены ответными демонстрациями полицейско-фашистских сил, буржуазными демонстрациями за войну. В день первого августа стали лицом к лицу два непримиримо-враждебных класса, два непримиримо-враждебных лагеря классовой борьбы.

Ниже мы даем краткую сводку важнейших событий первого августа.

В Германии

В большинстве городов Германии полицейские власти при полной поддержке социал-демократов (меньшевиков) приняли усиленные меры против забастовок и демонстраций. Совершенно запрещены были демонстрации в Гамбурге и во всей Южной Германии. В гор. Бреславле войска были приведены в боевую готовность.

Тем не менее в демонстрациях приняли участие десятки тысяч рабочих: в Берлине—150 тыс., в Эссене—10 т., в Дюссельдорфе—12 тыс., в Лейпциге—12 тыс., в Хемнице—10 тыс., в Кенигсберге—10 тыс. Состоялись крупные демонстрации и там, где они были запрещены—в Гамбурге и в Южной Германии. В Гамбурге полиция стреляла в демонстрантов.

Небывалый размах революционных выступлений во Франции

Выступления рабочих масс Франции в день первого августа значительно превзошли по своему размаху все ожидания французской компартии.

В Париж еще накануне первого августа было стянуто 50 тыс. полицейских, жандармов и солдат. Были арестованы весь ЦК и вообще все руководящие работники компартии и революционных профсоюзов. Вследствие этого демонстрации и забастовки не могли принять всеобщего характера. Однако забастовки охватили многие предприятия Парижа и особенно его предместий. На известных автомобильных заводах Ситроэн в забастовке приняло участие больше 8 тысяч рабочих. В парижских предместьях—Клиши, Сен-Дени и других—бастовало в среднем около 60 процентов рабочих.

В ночь на 2 августа в половине третьего утра типографские рабочие отказались набирать и печатать фашистскую газету «Ами дю Пепль». Это был ответ рабочих на конфискацию полицией первоавгустовского номера коммунистической газеты «Юманите».

Мощные демонстрации и забастовки состоялись во всех крупных промышленных центрах французской провинции. В углепромышленном районе Дуэ бастовало около 18 тысяч углекопов из общего количества 30 тысяч. В районе Денен из 25 тысяч работающих здесь горняков забастовала примерно половина. В Сент-Этьене—70 процентов всех горняков, в округе Гар—80 процентов. В гор. Труа бастовало 60 тыс. рабочих, при чем солдаты кавалерийской части братались на улице с рабочими. В Бордо прекратили работу 90 процентов всех портовых рабочих. Во многих местах произошли столкновения с полицией.

Баррикады в Чехо-Словакии

В Чехо-Словакии накануне первого августа были закрыты все коммунистические газеты. Компартия немедленно же ответила на это выпуском пяти подпольных газет. Забастовки и демонстрации состоялись в 60 городах. Во многих городах бастовали и демонстрировали десятки тысяч рабочих. В гор. Боронява участники рабочей демонстрации построили баррикады для защиты от полицейских атак. Первая атака полицейских, которые дали залп по баррикадам, была отбита, и лишь после того, как были вызваны новые полицейские силы, рабочие очистили баррикады и скрылись в окружающем город лесу.

Боевой день в Польше

В Польше, несмотря на свирепый полицейский террор, несмотря на то, что накануне первого августа полиция арестовала несколько тысяч рабочих, пролетариат отметил международный красный день многочисленными демонстрациями и забастовками во всей стране.

В Варшаве рабочие демонстрации начались с самого утра, сразу в нескольких пунктах города. Особо следует отметить демонстрацию перед тюрьмой Павяк и демонстрацию политических заключенных в самой тюрьме. Вечером несколько сот рабочих демонстрировали перед зданием правительства. Варшава имела вид осажденного города. Все сады и все трактиры в рабочих районах были закрыты. На улицах были густо разбросаны полицейские патрули в полной боевой готовности.

Рабочая Лодзь и на этот раз показала свою высокую революционную активность.

В царстве итальянского фашизма

В Италии, как известно, фашистский террор свирепствует уже семь лет. Он уничтожил уже больше 8 тысяч лучших коммунистических работников. Сейчас все вожди итальянской компартии в тюрьме. Компартия загнана в глубокое подполье. Тем не менее в день первого августа подпольная компартия и итальянский пролетариат проявили значительную революционную активность. Крупных демонстраций устроить было, конечно, невозможно. Но во всех промышленных центрах состоялись собрания, которые прошли под лозунгами компартии. На собраниях рабочие обязались вносить определенную сумму на поддержку революционного движения.

В городах Болонье, Ливорно и других на улицах появились надписи, призывающие к защите СССР. На военных судостроительных верфях Сан-Марко ночью был поднят красный флаг. Распространялось много подпольных коммунистических газет и другой подпольной коммунистической литературы.

На Балканах

В Афинах (столица Греции) состоялась многолюдная рабочая демонстрация, при чем часть демонстрантов была оцеплена полицией и отправлена в тюрьму. Через несколько часов, однако, демонстрация повторилась, при чем жандармы стреляли в демонстрантов. Арестованные участники этой демонстрации были связаны и отправлены в охранку. Накануне первого августа было арестовано несколько человек, распространявших коммунистические листовки среди солдат. Арестовано также два солдата. Арестована в полном составе редакция комунистической газеты «Ризоспастис».

В Бухаресте (столица Румынии) все фабрики, заводы и мастерские были оцеплены полицией. Во всех крупных провинциальных городах улицы охранялись кавалерией и пехотой. Повсюду были обнаружены революционные прокламации. Бурная демонстрация состоялась в Кишиневе—главном городе Бессарабии (область советской Украины, захваченная Румынией). Полиция, пытаясь разогнать демонстрантов, открыла стрельбу. Забастовка в Кишиневе охватила почти все фабрики и магазины.

В Югославии полиция накануне первого августа арестовала несколько тысяч рабочих. Из-за переполнения тюрем многих арестованных пришлось держать в казармах.

В г. Сплите десять арестованных коммунистов были отправлены под конвоем в неизвестном направлении и, по всей вероятности, расстреляны. На улице расстреляли рабочий Барун, у которого найдены были первоавгустовские листовки. Накануне первого августа в гор. Сараеве вспыхнула забастовка в жел.-дор. мастерских. Между бастующими и полицией произошло настоящее сражение. Два здания мастерских были уничтожены пожаром. Произведены многочисленные аресты среди солдат, которые обвиняются в распространении коммунистических листовок.

В тылу у китайских захватчиков

В день первого августа революционные выступления пролетариата отмечены в Шанхае, Тянь-цзине, Пекине и других городах Китая. Значение этих революционных выступлений подтверждается усиленными полицейскими мероприятиями властей. Шанхай и другие города в этот день напоминали военный лагерь. На всех улицах Шанхая были расставлены пулеметы. Во многих кварталах жителям не разрешалось выходить на улицу. Обыскивались все прохожие. В Кантоне было об'явлено осадное положение.

ПЯТИЛЕТКА МОСКОВСКОЙ ОБЛАСТИ И БОРЬБА С ОППОРТУНИЗМОМ

Речь тов. БАУМАНА на IV пленуме МК ВКП(б) 15 августа

Лицо Московской области

— Товарищи, вы знаете, что нашу Московскую губернию нередко называют скатертью, что имеет известную долю правды, так как преобладающая отрасль промышленности у нас текстильная. Теперь, когда мы организуемся в область, текстильная промышленность все же остается у нас основным видом нашей промышленности. Тверская губерния, которая присоединяется к нам, она тоже главным образом текстильная. Но вместе с тем, с организацией области, усиливается у нас значение металлопромышленности в связи с присоединением Тулы. Мы получили в своей области некоторые сырьевые источники—Подмосковный бассейн, где много угля и железной руды. Этот уголь не очень высок по своему качеству, но во всяком случае как уголь, так и железная руда могут быть полностью и экономически выгодно эксплоатируемы нами, и это вносит существенно новое в смысле дальнейшего экономического развития Московской области. Конечно, уголь в первую очередь подкрепляет возможность развертывания у нас электрификации. На ряду с углем у нас имеются промышленные торфяные богатства, как органический мох в Тверской губернии. Уголь и торф составляют действительно мощную основу для развертывания соответствующим темпом электрификации нашей Московской области. Кое у кого может быть есть такой взгляд: раз много говорят о кустаре, о мелком буржуа,—нет ли здесь ската к правому уклону. (Смех). Это, конечно, неверно. Кустарная промышленность Московской области об'единяет 400 тысяч кустарей и произвела в 1928 29 г. на 500 млн. руб. продукции. Мы здесь должны точно так же внести гораздо большую плановость в развертывании кустарной промышленности. Мы должны осуществить директиву о специализации районов, о развитии соответствующих отраслей кустарной промышленности в определенных районах: скажем, сапожного производства в Климском округе и т. д. На основе однородности производства в данном районе мы получаем возможность более быстрым темпом об'единять, укрупнять и механизировать это кустарное производство, широко кооперируя кустарей в производственные об'единения. И в этом свете мы видим, что кустарная промышленность превращается в один из подсобных каналов индустриализации страны через организацию механизированного, об'единенного на основе кооперирования производства кустарей.

За развертывание металлопромышленности и металлургии

Но самое важное, самое главное, новое, что мы получили в связи с организацией области, в связи с наличием железной руды, в связи с наличием угля,—это возможность развертывания металлургии.

За развитие металлургии мы должны теперь ухватиться и должны мобилизовать наше внимание, нашу волю, чтобы действительно Московская область создала свою металлургическую базу. У нас теперь есть Косогорский завод в Тульской губернии, который может быть широко развернут (в 3—4 раза его продукция может быть увеличена). Кроме того, мы приступили к развертыванию производства на «Серпе и Молоте» и намечаем постройку нового металлургического завода. Экономические подсчеты показывают, что тот чугун, который мы будем производить, если учесть стоимость транспорта, обойдется дешевле, чем чугун, который мы получали с Юга. И если мы можем развернуть довольно мощную металлургическую базу, то одновременно нам надо шире поставить вопрос о развертывании нашей металлопромышленности. У нас порой пользуются большой популярностью такие заводы, как велосипедный. Например, вопрос о велосипедном заводе очень долго дебатировался на страницах нашей печати и вызвал большой интерес у рабочих. У отдельных товарищей из Московского совета народного хозяйства, очевидно, есть стремление в первую очередь развернуть металлопромышленность по линии, как бы сказать, «доходных» предприятий: велосипедный завод, граммофонный, игольная фабрика и др. Некоторые из этих фабрик, может быть, относятся к группе «А», т.-е. к тем отраслям промышленности, которые значатся под рубрикой «производства средств производства», но мы этим, конечно, ни в коем случае удовлетвориться не можем. Мобилизовать внимание рабочих и партийных масс Московской области нам нужно на чем-либо более коренном, на чем-либо более основном.

Именно развитие металлургической базы и металлопромышленности действительно создает базу для мощного развертывания производительных сил, создает экономическую базу для социалистического преобразования нашего хозяйства. Это надо подчеркнуть и на этом мобилизовать внимание рабочих масс и партии.

Надо заострить внимание именно в производстве машин. Вопрос о развертывании станкостроения должен быть поставлен в упор. Мы имеем уже первые результаты в связи с развертыванием станкостроения на заводе «Красный Пролетарий» и новые перспективы в связи с организацией станкотреста. Нужно точно так же продолжать реорганизацию завода АМО, чтобы развернуть производство автоматики, нужно всемерно содействовать паровозостроению и дизелестроению на Коломенском заводе. Наконец, мы должны заняться делом производства сельско-хозяйственных машин, если не тракторов, то во всяком случае крупных прицепных орудий и сложных сельскохозяйственных машин. Мы должны при этом помнить, что потребность в сельскохозяйственных машинах будет возрастать в связи с тракторизацией и механизацией сельского хозяйства. Нельзя так представлять процесс технического прогресса сельского хозяйства, что мы должны будем постепенно через ряд промежуточных этапов продвигаться от сохи к трактору. Мы можем перейти от примитивной обработки земли к более усовершенствованной быстрым темпом, непосредственно от сохи к трактору. Завод тракторов или завод мощных сельскохозяйственных машин нужно включить в программу развития нашей области. Для того, чтобы обработать площадь нашей области, нам надо около 30 тысяч тракторов. Мы вместе с тем можем обслуживать близлежащие районы—Иваново-Вознесенскую область, Центрально-черноземную область и т. д. Мы имеем достаточно оснований, чтобы предъявить правительству требование о постройке тракторного завода у нас или по крайней мере завода сложных сельскохозяйственных машин. Мы можем поступиться мотоциклетным заводом, можем поступиться игольной фабрикой, но Московская область, которая должна играть передовую роль в деле развития индустриализации страны, должна иметь такой завод, который усилит ведущую и преобразующую роль промышленности по отношению к сельскому хозяйству. Это надо крепко запомнить, и вся московская организация, как один человек, должна добиваться создания металлургической базы и крупного машиностроения в Московской области.

На ряду с развертыванием металлопромышленности мы будем иметь возможность на своих сырьевых источниках развернуть химическую промышленность, и здесь предполагаются крупные капитальные вложения. Егорьевские фосфориты являются достаточно мощной сырьевой базой для развертывания производства минеральных удобрений и серной кислоты. Точно так же в Подмосковном бассейне мы можем развить химическую промышленность, и тогда в совокупности при развертывании машиностроения, развертывании производства сельскохозяйственных машин и химической промышленности мы получим мощную развернутую техническую базу для технической реконструкции не только промышленности, но и сельского хозяйства.

Нам нужно, как на стержневой вопрос развития народного хозяйства, заострить внимание также на производстве строительных материалов. Здесь у нас еще очень много кустарщины, очень много консерватизма, и зачастую хозяйственники идут по старой, проторенной дорожке. Мы должны поставить вопрос о революционизировании этого дела. Необходимость стандартизации строительства стала в порядке дня. Нельзя серьезно разрешить проблему снижения себестоимости строительства без его стандартизации. Мы можем и должны на наших предприятиях производить стандартные части построек, не только двери и оконные рамы. Это обозначает, что мы должны под производством стройматериалов подразумевать не только кирпич, цемент, но и целый ряд стандартных предметов, необходимых для стандартизованного строительства. В самом производстве кирпича мы зачастую также кустарничаем в том смысле, что насаждаем очень маленькие кирпичные заводы. Здесь можно пойти вперед по линии строительства более мощных заводов, которые обеспечат громадный, гигантский рост производства на основе механизированного оборудования. Возьмите, например, цементный завод, который работает рядом с Косогорским заводом. Его продукцию можно увеличить с 300 тыс. бочек цемента до 1 миллиона.

Мы должны укрупнить наше производство, не разбрасываться на сотни предприятий, а решительно учиться у Америки, преодолевая косность, рутину и консерватизм в строительной промышленности.

Вот основные направления—электроэнергия, металлургия, металлопромышленность, химия, строительная промышленность, которые значительно видоизменят в течение 5 лет лицо нашей области.

Но вместе с тем мы ни в какой мере не должны ослаблять нашего внимания к уже существующей и развитой отрасли промышленности—к текстильной промышленности. И здесь намеченный нами темп в 225 проц. в течение пятилетия мы должны выполнить. Но здесь мы должны развернуть в больших размерах реконструктивную работу. Прежде всего, крайне изношено парусиновое хозяйство на наших текстильных фабриках. Нужно перевести наши текстильные предприятия на ток электрических истребителей (например, паро-фоминские и егорьевские фабрики, а также ряд фабрик Тверского округа). Вместе с тем мы имеем на территории области такой завод, как Климовский, который производит механические нортроповские станки. Это производство должно быть всемерно усилено. Мы должны превращаться в более гармоническое целое, увязывая одну отрасль хозяйства Московской области с другой, в то же время увязывая развитие хозяйства Московской области с социалистическим строительством всего Союза.

Я хотел бы, вместе с тем, указать на немаловажное значение кустарного производства в нашей Московской области. Кое у кого может быть есть такой взгляд: раз много говорят о кустаре, о мелком буржуа,—нет ли здесь ската к правому уклону. (Смех). Это, конечно, неверно. Кустарная промышленность Московской области об'единяет 400 тысяч кустарей и произвела в 1928 29 г. на 500 млн. руб. продукции. Мы здесь должны точно так же внести гораздо большую плановость в развертывании кустарной промышленности. Мы должны осуществить директиву о специализации районов, о развитии соответствующих отраслей кустарной промышленности в определенных районах: скажем, сапожного производства в Климском округе и т. д. На основе однородности производства в данном районе мы получаем возможность более быстрым темпом об'единять, укрупнять и механизировать это кустарное производство, широко кооперируя кустарей в производственные об'единения. И в этом свете мы видим, что кустарная промышленность превращается в один из подсобных каналов индустриализации, но это есть подсобный канал развертывания индустриализации страны через организацию механизированного, об'единенного на основе кооперирования производства кустарей.

Быстрым темпом развертывать коллективизацию

Если у нас намечается мощное развитие промышленности, то мы не должны забывать и о значении сельского хозяйства. У нас 3.700.000 гектар. посевной площади. К концу пятилетия должно быть 4½ млн. га. Эти цифры показывают значение сельского хозяйства области и тут в первую очередь стоит вопрос о темпах коллективизации.

На XVII губернской партийной конференции нам пришлось говорить о том, что нужны не сотни, а что достаточно десятка лет, чтобы коллективизировать нашу Московскую губернию. Над этим ныталея пропизировать «Социалистический Вестник». «Почему, мол, в десять лет не коллективизировать весь СССР, почему не в 5 лет?»

Но жизнь показывает, что мы действительно идем такими темпами, что мы на деле измеряем процесс коллективизации пятками и десятками лет. Возьмите цифры, которые мы имеем за 1928—29 год в отношении роста колхозов по области (167 проц. и рост посевов на 182 проц.). Этот темп обеспечивает коллективизацию 25 проц. крестьянских хозяйств за это пятилетие, а затем нарастание пойдет еще быстрее.

Здесь мы должны со всей ясностью подчеркнуть чрезвычайную важность развертывания сплошной коллективизации, коллективизации целых районов и коллективизации целых селений. Коллективизация целых селений и целых районов уже претворяется в жизнь. Идея коллективизации целых селений и районов жизненна потому, что она исходит из совершенно правильных политических предпосылок, что коллективизация в настоящее время—это не только движение бедняков, но и середняков. Уже наметились в нашей области районы, где будет происходить сплошная коллективизация, например, Волковский район, Тульской губернии, и Егорьевский район, Рязанской губернии. Несомненно, коллективизацию целых районов мы сумеем продвинуть и в ряде других округов, в связи с организацией машинно - тракторных станций. Тут перед нами стоит довольно интересный вопрос, который еще окончательно не разрешен нашей партией, но над которым стоит задуматься. Это вопрос о том, как быть с кулацкими хозяйствами при сплошной коллективизации. Конечно, совершенно правильно решение партии о том, что не надо принимать кулака в колхоз обычного типа, что, наоборот, надо их чистить от разлагающих изнутри кулацких элементов. При сплошной же коллективизации целых районов мыслима такая постановка вопроса, что на основании тракторизации и создания политически и организационно-крепкого сплочения бедняцко-середняцких масс вокруг коллективизации возможна своего рода экспроприация в обобществленный фонд колхоза инвентаря и всех средств производства у кулацких хозяйств. Это, конечно, не обозначает прекращения с этого момента классовой борьбы в колхозе вплоть до выселения тех зажиточно-кулацких элементов, которые продолжают свое сопротивление—экономическое и политическое—колхозному строительству. Крайне интересно в этом смысле сообщение борисоглебского окружного Союзхлеба об организации пыховского зернового товарищества с числом хозяйств до 1.300. Общее собрание крестьян постановило: «Предложить кулацким хозяйствам имеющиеся в их распоряжении, как-то: паровые и ветряные мельницы, маслобойки и т. п. обобществить и передать в собственность зернового товарищества, также молотилки, двигатели передать в прокатный пункт; если же кулацкие хозяйства откажутся, то провести их выселение, как только произведено будет землеустройство». Этот инвентарь уже отобран в обобществленный фонд колхоза. Кулак, в виду того, что весь район переходит на коллективизацию, стоял перед дилеммой—или выселиться, или согласиться. Он согласился подчиниться бедняцко-середняцкому большинству. Это не означает, что кулак уже обезврежен; он приспособился к новым формам, и мы должны зорко за ним следить. Если он будет вредить, то колхоз может его выбросить даже без его инвентаря, который уже обобществлен. Здесь при правильном политическом и организационном руководстве мы ничего не потеряем. Мне кажется, что по мере обобществления сельского хозяйства, по мере перехода целых селений и районов на коллективные формы хозяйства мы здесь получаем новую форму классовой борьбы, новую форму ликвидации кулачества, своего рода локальное раскулачивание, но не на той основе, что дробится кулацкое хозяйство и растут новые кулаки, а на основе полного обобществления средств производства и организации крупного хозяйства, когда мы получаем в значительной мере ликвидацию тех экономических основ, на которых растут кулаки. И я думаю, что мы должны поставить своей задачей в течение 5-летия иметь несколько таких районов, где будет проводиться сплошная коллективизация и где, вместе с тем, будет происходить ликвидация кулачества.

Мы стоим пока на весьма низком уровне развития коллективизации сельского хозяйства, отставая от ряда других областей. И мне кажется, что это находится в известной определенной связи со структурой нашего крестьянского хозяйства. У нас много крестьян, которые работают на фабриках, которые относятся свысока к вопросам сельского хозяйства и зачастую рассматривают свой двор в деревне, как своего рода дачу, куда они приезжают покопошиться в огороде, повозиться с коровой, свиньей, курицей и т. д. У нас много кустарей, которые точно так же очень мало обращают внимания на развитие сельского хозяйства. Все это ослабляет внимание к сельскому хозяйству и в частности к коллективизации сельского хозяйства. Это препятствует тому, чтобы двинуть серьезно вперед дело коллективизации. Но, с другой стороны, это же самое обстоятельство может превратиться и в наш плюс при умелом действительном его использовании. Рабочие фабрик и заводов Москвы и уездов еще до сих пор весьма слабо участвуют в коллективизации сельского хозяйства. Партия дает клич обобществления сельского хозяйства, призывает крестьянскую массу к коллективизации, а рабочая масса—разве она стала уже в авангарде колхозного движения? По большей части нет. И мы видим, как возникают колхозы в типичных крестьянских районах, как растут они в Волоколамске, но слабо растут под Коломной, где имеется громадный завод с 9.000 рабочих.

Мы должны поставить вплотную вопрос, чтобы рабочие были застрельщиками, стали авангардом в деле развития колхозного движения. Когда в МК обсуждался доклад Коломзавода, мы поставили перед парторганизацией и рабочими Коломенского завода вопрос о том, чтобы они стали организаторами колхозов в деревне. Мы предложили коломенскому укому перенести этого вопрос в самую гущу рабочей массы, и в связи с этим вопросом произошло определенное движение. Бывали случаи, когда вначале рабочие, связанные с середняцким хозяйством, или вместе с зажиточными элементами, ратуя за индивидуальное хозяйство, потом, после того как разбирали вопрос больше и больше получилось то, что должно было получиться, т. е. бедняки и середняки пошли вместе против кулачества за идею коллективизации. Рабочие должны быть застрельщиками в деле коллективизации. Пройдут 2—3 года, и я уверен, что вся рабочая масса Коломенского завода будет на деле за коллективизацию.

Мы можем указать на определенные положительные показатели в области подъема сельского хозяйства в Московской области. В яровую посевную кампанию мы увеличили посевную площадь по Московской губернии на 11 проц. И даже учитывая недосев озимых, мы имеем общее повышение посевов на 7 проц. По области расширение посевной площади значительно меньше—**яровой клин увеличен всего на 6** проц. Темпы Московской губернии должны быть перенесены на соседние с нами губернии—Тульскую, Тверскую, Рязанскую. Надо добиться увеличения посевов в озимой кампании на 5 проц. по области.

Вместе с тем мы имеем весьма важное принципиальное решение о широком развертывании контрактации. В течение пяти лет мы должны в основном охватить контрактацией товарную продукцию, производимую сельским хозяйством. Мы внедряем таким путем плановый товарооборот между городом и деревней. Мы, с одной стороны, обязываем крестьянина, согласно договора, продавать нам хлеб, овощи, молоко через кооперацию, через государственные торговые органы, а, с другой стороны, берем на себя обязательство по этому договору планово снабжать эти деревни промышленными товарами, оказывать известную производственную, кредитную помощь и т. д. Это действительно вносит плановость в оборот между городом и деревней и ущемляет стихию рынка. Во-вторых, договоры по контрактации вместе с тем являются договорами о производственной, социалистической реконструкции крестьянского хозяйства, обобществлении его на началах коллективизации.

Контрактация является мощным рычагом в деле под'ема бедняцко-середняцкого хозяйства, в деле его социалистической реконструкции, в деле выкорчевывания корней капитализма, в деле наступления на кулака. И если нам удается сорганизовать большинство деревни—бедняков и середняков,—создать прочный бедняцко-середняцкий блок который согласен заключить этот договор с государственными и кооперативными органами, то мы можем одновременно разрешить вопрос о поголовном, 100-процентном кооперировании этих сел и деревень. Кооператоры всегда должны быть—и особенно теперь—величайшими общественниками. Мы неоднократно говорили о максимальном кооперировании трудящихся масс, но теперь мы приступили к новому периоду, когда получили действительную возможность шагать семимильными шагами вперед в этом деле. Теперь уже не по-одиночке будут вступать в кооперацию, а действительно целые селения будут вступать в кооперацию, и тогда возможно, что мы, наконец, выполним директивы Московского Комитета—достигнуть кооперирования сельскохозяйственной кооперацией не менее 90 проц. всех крестьянских хозяйств.

Больше внимания жилищному строительству

Социально-культурных нужд у нас чрезвычайно много. Особенно острым вопросом является вопрос о жилище. Даже до сих пор мы имеем крайнее неблагополучие в этом вопросе, несмотря на довольно большое строительство. Мы имеем такое явление, когда рост населения Москвы все еще обгоняет жилищное строительство. Скверные жилищные условия чрезвычайно плохо отражаются на культурном уровне рабочих, и для того, чтобы поднять культурность рабочих, для того, чтобы увеличить производительность труда на фабриках, мы, несомненно, должны в первую очередь позаботиться о том, чтобы дать рабочим более культурное жилище. Вот почему из всех социально-культурных нужд нужно с особой остротой выпятить вопрос о жилищах и в этом смысле, может быть, пересмотреть кое-что в тех контрольных предложениях, которые мы имеем по пятилетнему плану. Это, конечно, не означает ни в коем случае, что мы не должны думать о школах, что мы не должны думать о всеобщем обязательном начальном обучении, о ликвидации неграмотности. Здесь нужно проявить больше настойчивости и инициативы. Конечно, мы не можем уподобиться солнечной Греции, где греческие философы в свое время учили на улицах и площадях. Но мы должны проявить больше гибкости и суметь правильно использовать наши средства. Если тов. Ларин иногда увлекается фантазией, то одно из его предложений—о двухсменной работе учреждений может быть в том или другом размере осуществлено. Тут нужно проявить известную смелость, и в некоторых учреждениях наверное мы сможем освободить площадь для обучения детей. Или возьмите развертывание ликвидации неграмотности. Мы можем ее развернуть летом в клубах, в садах. Посмотрите, сейчас на московские клубы: очень многие из них пустуют в летнее время. Вот эти рьяные ликвидаторы, которые состоят в обществе «Долой неграмотность», все время кричат: «дайте нам помещение, иначе мы не можем ликвидировать», а почему они не могут поставить вопрос о том, чтобы детом заниматься этой работой? В Москве зимой меньше возможностей, но летом таких возможностей очень много. Здесь нельзя отговариваться нежением средств, нужно суметь в гораздо большей мере использовать те материальные и культурные (культпоходы) возможности, которые имеются в нашем распоряжении.

Я хотел обратить ваше внимание на весьма важное решение Московского Комитета, которое в этом году осуществляется в жизни, это—о приближении вузов к фабрикам и заводам. Вы знаете о нашем решении послать 1.000 рабочих в вузы. Это решение встретило сочувственный отклик в рабочих массах. Вот на заводе СВАРЗ, заводе Фрунзе и других рабочие обсуждали его на общих собраниях и избирали самых лучших, проявивших себя на производственной и общественной работе рабочих для посылки в вуз. Мы этих рабочих обеспечим стипендиями от 90 до 150 рублей. Нам эти средства согласна дать промышленность, но мы значительную часть средств получим из тех фондов, которые отчислены в день индустриализации, и, значит, рабочие будут учиться в вузах на те деньги, которые дают сами рабочие. Эти рабочие должны держать тесную связь со своим предприятием, и эти рабочие-студенты должны отчитываться перед пославшими их в школы, как они учатся, и они должны рассматривать учебу как продолжение работы на фабрике и на заводе. Эта задача точно также поставлена и она должна дать нам новые подготовленные кадры для улучшения работы нашей промышленности и государственного аппарата.

Преодолевать косность в организации труда

Вместе с тем, товарищи, мы несколько должны осмотреться и по-иному должны подойти к вопросу организации труда. Возьмем хотя бы безработицу, сколько безработных числится на бирже, а мы в некоторых случаях не можем найти рабочих для общественных работ и даже для предприятий. У нас числится еще очень много фиктивных безработных. По тем данным, которые мне сообщил заведующий московской биржей труда, за отказ от работы снято в последнее время с учета 36 тыс. человек, при чем поступило всего несколько сот обжалований, 36 тысяч человек были на бирже труда, получали пособие и зря совершенно получали. Это значит, что мы деньги пролетарского государства тратим совершенно не на те цели, которые поставлены пятилеткой, разводим зачастую сабесовщину, в ущерб индустриализации страны, которая есть действительнейшее средство уничтожения безработицы. Точно также крупнейшей проблемой является введение непрерывной производственной недели, уменьшающей безработицу и увеличивающей значительно производственные возможности наших предприятий. Об этом надо определенно подумать и органам Наркомтруда и органам социального страхования, и профессиональным союзам, чтобы эти элементы сабесовщины изжить, чтобы отделы труда стали действительными организаторами рабочей силы, прежде всего для крупного производства. Совершенно правильно на пленуме МК по докладу тов. Стриевского о материальном и культурном положении рабочего класса подчеркивалась необходимость уделять гораздо больше внимания подготовке рабочей молодежи, развертыванию школ фабзавуча, увеличению брони подростков и т. д. Нужно решительно изгнать элементы сабесовщины и взять в этих вопросах производственную установку.

Мы вместе с тем не можем не обратить внимания на то, что у нас громаднейшая текучесть рабочей силы на предприятиях. У нас есть предприятия, где рабочая сила меняется на 60—70 проц. в течение года. Можно ли при этих условиях достигнуть должной квалификации рабочих и заинтересованности их в работе предприятия? Нет, невозможно. Можно ли здесь добиться серьезного улучшения производства? Нет, невозможно. У нас зачастую имеются такие явления, когда хозяйственник сегодня увольняет, а через неделю набирает рабочих снова. С этим надо покончить.

Мы должны подумать о том, чтобы в новых условиях социалистической реконструкции, когда должна быть максимально использована имеющаяся в стране рабочая сила и форсированным темпом ликвидирована безработица, поставить вопрос об организации своего рода трудовых армий, трудовых групп для того, чтобы, скажем, увеличить нашим лесозаготовки, для того, чтобы послать людей на дорожное строительство (а бездорожья в нашей стране много), для того, чтобы послать их для организации совхозов в Казахстане и т. д. Например, в Казахстане у нас имеется много земли, которая должна быть освоена. А у нас зачастую молодые люди ходят по улице, ничего не делают, на улице они приучаются к хулиганству, ведь это живые, энергичные люди.

Почему бы комсомолу не кликнуть клич: поехать в Казахстан для работы в организующихся совхозах, предварительно получивши месяца 2—3, поехать в вологодские и архангельские леса для того, чтобы увеличить лесозаготовки для экспорта, где требуются элементарные технические навыки. Мы развертываем громадные заводы, делаем колоссальные вложения—это основной путь нашей индустриализации. Но мы должны использовать рабочую силу и при сравнительно малых технических затратах. Если комсомол сорганизует 1.000 человек, которые произведут продукции на 1 миллион рублей на заготовке леса, то я думаю, что это будет большое дело. Здесь, конечно, должен быть полностью проведен принцип добровольности. Мы должны зажечь энтузиазм социалистического соревнования, а этот энтузиазм у комсомола большой, этот энтузиазм в рабочих массах также велик. Мы имеем примеры, когда на Шатуре рабочие во время субботников раскорчевали новые площади земли (30 га), создали там огород. Я думаю, что многие из комсомольцев и многие из рабочей молодежи откликнутся на этот призыв. Мы можем здесь предоставить целый ряд льгот тем, кто побывает в казахстанских совхозах, в вологодских и архангельских лесах, например, льготы по первоочередному вступлению в высшее учебное заведение, привилегии по обучению на курсах через 2—3 года после приезда оттуда.

Я привожу это к тому, чтобы в наших мыслях не было такого консерватизма, что безработных много и поделать ничего нельзя. В социалистической стране нужно очень многое менять, смотреть по-иному, чем в странах капитализма. Надо ударить по консерватизму, который существует в целом ряде наших аппаратов, не только в области строительства промышленности, но и в области труда, в отделах труда, в профсоюзах, пошевелить мозгами, пересмотреть методы работы. И, несомненно, тогда много десятков миллионов нами будет производиться дополнительно, и мы сумеем не только выполнить, но и превысить пятилетку.

Для того, чтобы выполнить пятилетний план народного хозяйства, мы должны совершить с вами большое дело в области снижения себестоимости—на 40 проц., мы должны поднять производительность труда на 110 проц. Как с этим делом обстоит теперь? За 9 месяцев по Московскому совету народного хозяйства мы имеем недостаточное еще выполнение по линии снижения себестоимости. Но все-таки есть результаты, которые показывают, что мы двигаемся вперед по этой линии. Первый квартал дал 3,4 проц., второй—5,1 проц., а третий квартал дает уже 8,5 проц. при плановой наметке в 7,5 проц. за год. В общей сложности мы имеем за 9 месяцев снижение себестоимости примерно на 5,8 проц. Производственная программа выполняется примерно на 97 проц. Правда, мы несколько отстали в реальной заработной плате, где мы не выполнили плана ее роста. Надо добиться снижения цен на товары, входящие в бюджетный набор рабочего!

Полоса великого под'ема

Задачи, поставленные перед нами, гигантские: рост промпродукции в 3 раза, снижение себестоимости на 40 проц., поднятие производительности труда на 110 проц., расширение посевной площади в течение пяти лет на 25 проц.

Если мы присмотримся к тому, как втягивается рабочий класс в осуществление 5-летки, присмотримся к настроению рабочих масс, к настроению трудящихся бедняцко-середняцких масс крестьянства, то мы можем определенно сказать, что мы вступили в полосу нового под'ема, когда рабочие миллионами рук берутся за дело осуществления пятилетки, за великое дело социалистического переустройства нашей страны. Мы вступили в полосу ускорения, и здесь вспоминаются слова Владимира Ильича на XI с'езде партии, что мы должны сначала двигаться очень медленно, вместе со всей крестьянской массой, но затем после наступит такое ускорение о котором мы и не мечтали. Теперь мы находимся в начальной полосе этого великого ускорения социалистического преобразования нашей страны.

И одним из таких ярких показателей мощного под'ема рабочего класса в деле социалистического переустройства нашей страны является социалистическое соревнование. Социалистическое соревнование широкой волной прокатилось по нашим фабрикам и заводам. Теперь уже тысячи предприятий втянуты в социалистическое соревнование. Вперед этого социалистического соревнования идет партийный и комсомольский авангард. Растут организации ударных бригад. Мы видим теперь действительно массовую инициативу рабочих по улучшению процессов производства. Мы видим даже инициативу рабочих в области повышения норм выработки и снижения расценок. Например, на заводе ГЭТ, Люберецком заводе, Тульском заводе и т. д. имеется такая инициатива. Это показывает рост сознательности рабочих масс. Мы имеем на многих предприятиях, где проводится социалистическое соревнование, значительный рост производительности труда. Вот ряд примеров: на заводе «Красная Пресня», где на 13 проц. выросла производительность в связи с социалистическим соревнованием, Соболево-Щелковская фабрика, где производительность труда выросла на 29,6 проц.; 1-я ситценабивная ф-ка—28,5 проц., Косогорский завод (Тула)—21,2 проц., Электрозавод—трубочный отдел—25 проц. и т. д.

Это—реальные достижения в результате социалистического соревнования. Мы точно так же видим рост предложений рабочих. За это полугодие поступило столько предложений, сколько поступило за весь прошлый год. Но вместе с тем мы видим, как отстает наш хозяйственный аппарат в области выполнения этих предложений. Если раньше было не выполнено 36 проц., то теперь 46 проц. Надо решительно подтянуться. Мы видим точно так же, как начинает вовлекаться в социалистическое соревнование инженерно - технический персонал. Имеется ряд примеров, когда научные сотрудники лабораторий ставят вопрос об уменьшении брака, когда инженерно-технический персонал организует ударные группы квалифицированных рабочих с тем, чтобы использовать опыт старых работников на производстве. Мы имеем примеры, когда в одной химической мастерской инженер поставил вопрос о помощи рабочим-изобретателям. Для того, чтобы направить мысль изобретателей и рационализаторов, этот инженер разработал ряд тем и дает технические советы рабочим, как их разрабатывать.

Есть уже отдельные обязательства со стороны инженерно-технического персонала вносить определенные предложения по улучшению производства, и отдельно это выполняется. Мы видим, таким образом, как здесь действительно смыкается лучшая часть инженерства с рабочей массой. Если мы имеем одну группу техников-вредителей, группу саботажников, которая идет вместе с вредителями и выбрасывается из производства, то мы имеем и рост другой группы, которая примыкает к нам и идет в процессе социалистического строительства страны вместе с нами. В процессе обострения классовой борьбы в нашей стране мы этот процесс расслоения технической интеллигенции должны учесть, и в своей работе суметь приблизить лучшие кадры инженеров и техников к нам, отбросить тех, которые мешают, и, одновременно выращивать новые кадры красных специалистов. Проблема специалистов является важнейшей в нашем строительстве. Вы знаете, что от вредительства мы потеряли сотни миллионов рублей, например, на транспорте, не говоря уже об угольной промышленности. Среди отдельных партийцев мне приходилось слышать отсталые настроения. Например, один коммунист говорил: на кой черт готовить инженеров, пускай растут подмастерья и т. д. Этот коммунист не учитывает огромного значения науки в производстве, не учитывает того, что для того, чтобы индустриализировать страну, нужно приблизить науку непосредственно к предприятию. Эту задачу ни в коем случае нельзя забывать, и в период обострения классовой борьбы нужно с особой резкостью подчеркнуть и выпятить как важную задачу в плане народного хозяйства.

Конечно, недостатков в области социалистического соревнования очень много, но самый главный недостаток тот, что профсоюзы недостаточно подошли к руководству этим делом, недостаточно проводят разъяснительную работу и зачастую стараются проводить соревнование административным путем и т. д.

В таких случаях против социалистического соревнования может появиться реакция, в этом случае будут говорить, что социалистическое соревнование всей тяжестью ложится на рабочую массу. Это зачастую является выражением настроений отсталых рабочих, но иногда это бывает и от того, что неправильно поставлен вопрос о социалистическом соревновании, что добиваются выполнения предельных норм без должной рационализации производства. Центр тяжести заключается в том, чтобы правильно организовать труд и производство и таким путем достигнуть повышения производительности труда на основе сознательного отношения рабочих к производству. Нам нужна не только пропаганда, не только разговоры о соцсоревновании, но прозаическая организаторская работа в деле лучшего использования материалов оборудования, сырья, труда. Мы должны положить определенные обязательства на хозяйственный аппарат, который отстает в деле выполнения предложений, вносимых рабочими, в деле рационализации производства.

Ярким примером под'ема рабочих масс является также внесение предложения о проведении дня индустриализации. Были отдельные товарищи, которые думали, что может быть это предложение является лишь отражением мысли передовых рабочих, но само проведение дня индустриализации показало, что это является мощным рабочим движением, отражением глубинных настроений рабочих масс. У нас еще нет окончательной сводки, но сообщения из целого ряда мест показывают, что в день индустриализации на заводах рабочих было больше, чем обычно, что прогулы были меньше обычных. Например, на заводе им. Фрунзе прогулы вместо обычных 1,3 проц. в этот день составили 0,14 проц.

(Окончание в следующем номере).

3-й заем индустриализации

Массовая раз'яснительная работа в деревне не ведется.—Безответственное отношение к займу отдельных уполномоченных.—От самотека перейти к плановой реализации займа

Пока ни один РИК не включился в соревнование

Больше внимания 3-му займу в деревне

Предварительные сведения по реализации 3 займа индустриализации и произведенное обследование мест заставляют сигнализировать о некотором благодушии в реализации займа в деревне.

Проверка показывает, что среди крестьянства практической работы по существу еще не ведется. Хотя районы пишут директивы в сельсоветы, но последние не считают нужным их выполнять. А при слабой проверке выполнения этих директив районными организациями, сельсоветы остаются безнаказанными и с их стороны в ряде районов чувствуется безответственность.

Как правило, работа с беднотой и середняцким активом ведется слабо. Контрагентура работает недостаточно интенсивно, да и состав ее местами подобран не совсем удачно.

Значительная часть сельсоветов и РИК'ов не придали займу должного веса, не выпячивают его из повседневных работ.

Уполномоченные РИК'ов, прикрепленные к сельсоветам, в подавляющем большинстве также чувствуют себя безответственными, потому что ряд РИК'ов слабо с них спрашивает точного выполнения директив. Многие рассуждают: «Погодите, потом и мы возьмемся». (Ох, это «потом!»).

Районные организации совсем мало обратили внимания на развитие соревнования между населенными пунктами и сельсоветами. Наблюдаются единичные случаи соревнования, а ведь оно могло стать одним из основных мероприятий в цепи работ по реализации займа.

Кредитные организации на местах, в большинстве с.-х. и потребительских кооперативов, почти бездействуют, а ведь кто бы лучше мог развернуть работу! Окружным об'единениям этих союзов (сельбанку, с.-х. союзу, потребсоюзу и др.) следует проверить работу своих низовых об'единений в части займов.

Недостаточно раз'яснительной работы на селе. Как то принято считать, что проведение сельского схода есть уже агитация. Тут то и кроется вшивка. Агиткампания по займу должна проводиться не только на собраниях, но и на групповых и индивидуальных собеседованиях. И надо отметить, что благодаря только тому обстоятельству, что некоторые сельсоветы считают агиткампанию за какую то воинскую повинность старого времени. Не редки случаи, когда после общего собрания даже некоторые бедняки, в частном разговоре, задают вопрос: «А какая польза крестьянину от займа»? Пусть это—единичные случаи, но они заставляют нас сказать о том, что только усиливая раз'яснение при том живыми, не устаревшими методами, когда каждый крестьянин осознает выгоды займа для себя и государства—мы сможем полностью разместить заем.

В распространении займа не чувствуется работы комсомола и женорганизаций. А ведь мы вправе ждать от них первых шагов и живейшего участия.

По ряду районов партийные организации и сельские ячейки недостаточно уделяют внимания займу, а в некоторых селах стоят в стороне, не давая должного отпора кулацкой агитации, не организуя должных путем вокруг займа сельский актив и проводя заем в деревне аппаратным путем.

В результате всех этих недочетов заем в деревне шел самотеком, и в большинстве случаев,—как результат «1» и «6» августа.

Итог распространения займа на 15 августа таков:—среди рабочих и служащих на 1.694.000 руб., среди крестьян на 64.505 руб. В то время, как городского населения у нас 2 проц., а сельского — 98 проц.

Некоторые товарищи пытаются об'яснить все недочеты полевыми работами. Не верно. Дело лишь в том, как каждый район обеспечил реализацию займа массовыми организационно-агитационными мероприятиями. Чем об'яснить, что Кадомский район реализовал 17 проц. заданий, а Старожиловский, Ерахтурский, Ал.-Невский, Сапожковский, Шацкий, Сасовский, Спасский и некоторые другие районы—рубли?

Реализация 3 займа в деревне, на основе немедленно и энергично проведенной массово-раз'яснительной работы и при соблюдении добровольности привлечении бедноты, середняцкого актива, комсомола и женности, привлечении бедноты, середняков и общественных организаций деревни,—должна получить немедленный сдвиг.

Нужно отбросить разговоры о задержках — сейчас они неуместны. Необходимо потребовать личной ответственности от членов комиссий содействия, уполномоченных РИК'ов и сельсоветов за организационное и агитационное построение работы и обеспечение сдвига в ней.

Районным партийным, советским и общественным организациям больше уделять внимания займу, как одной из важнейших политических задач.

У нас сельское хозяйство дает 80 проц. всей продукции округа. Рабочие и служащие, в порядке подписки, по нашим подсчетам дадут около 2,5 миллиона рублей. Мы вправе думать, что сельское население, составляющее 98 проц. всего населения округа, может дать и даст не меньше этой суммы.

Мы должны пока вначале проверить всю постановку работы по займу, оживить и поднять дисциплину аппарата, изжить в нем медлительность, расхлябанность и безответственность.

За решительный перелом к лучшему! За работу по темпу 5-летки!

Больше инициативы, самодеятельности на местах и использования лучших методов прошлой работы.

АВГ. ЧУЛИТ.

Крестьянство раскачивается

В Сасовском районе на 15 августа реализовано займа на 16.300 руб. Большая часть подписной суммы падает на организованное население.

Началась подписка и среди крестьянства. Крестьяне берут займа от 5 руб. до 25 руб. на двор.

БЕЛЯЕВ.

Берите пример с торчковских

На общем собрании бедняцко-середняцкого актива села Торчкова, Кораблинского района, единогласно решено — подписаться каждому на 3-й заем индустриализации не менее, чем на 10 руб. и, кроме того, засеять в озимом клину одну десятину, с предназначением урожая в фонд индустриализации.

Торчковцы вызывают последовать их примеру граждан земельных обществ Фаддеевского сельсовета.

Заем у касимовцев

Задание выполнить полностью

В Касимовском районе для работы по распределению займа выделены ответственные работники, которые прикреплены к сельсоветам. При сельсоветах созданы комиссии содействия. Всех комиссий должно быть 64, а к 10 августа организовано 54. На предприятиях организовано 6 комиссий. Для обслуживания городского неорганизованного населения при горсовете создана также комиссия содействия. Весь город разбит на 9 участков, к каждому из которых прикреплено ответственное лицо.

Задание по распространению займа выражается в 391.050 руб., из этой суммы 215.000 руб. должны разойтись среди членов профсоюзов и военных организаций, 129.550 руб. — среди крестьян и 46.500 руб. — среди неорганизованного населения города.

На 10-е августа подписка среди рабочих, служащих и военных частей дала 143.670 руб., среди неорганизованного населения---3.090 руб.

ЧУЛКОВ.

Крестьяне подписываются

Расширенный пленум Дудковского сельсовета Южно - Рязанского района выделил комиссию содействия из трех человек и избрал контрагента по сбору подписки.

Все члены сельсовета и весь актив подписались на заем. Подписка дала 160 руб.

Дудковцы вызывают на соревнование по подписке Говердовский, Зубенковский, Болошневский, Пильновский, Бетвинский и Нумовский сельсоветы.

ПЛЕТНЕР.

Дали 525 рублей

Крестьяне села Никитина, Кораблинского района, подписались на 3-й заем индустриализации на общую сумму 525 рублей.

У кооперированных кустарей

Подписка на третий заем среди членов Можаровской кустарной артели «Труд» протекает значительно успешней, чем шла подписка на второй заем.

На 15 августа подписка дала 2.685 руб., против 2.000 руб., полученных за всю кампанию по распространению второго займа индустриализации.

КАЦЕЕВ.

Вызывают на соревнование

Работники Уколовской избы-читальни взяли займа на 415 руб., берутся распространить среди крестьян на тысячу рублей облигаций и вызывают Сапожковскую и Сараевскую районные избы-читальни.

* * *

Рабочие и служащие Волковского картофельного товарищества «Красный Октябрь» коллективно подписались на заем в размере полумесячного заработка, отчисляют 10 проц. месячного заработка на постройку самолета—«Ответ сельхоз. кооперации» и вызывают: Задубровское картофельное товарищество, Старо - Стекляннное и другие товарищества Спасского района.

* * *

Торфмейстер торфболота «Березняк», Спас - Клепиковского ватреста И. М. Членов и заведывающий торфболотом «Олешевка» взяли займа на трехмесячный и 2½-месячный заработки. Вызывают: Урусова (главн. инж. треста), Заскокова (главн. механика), Сперанского (главн. бух.), Головкина (техн. строит.), Московцева и всех остальных механиков фабрик треста, Н. В. Бузина (зав. Мурминской торфразработкой) и А. А. Пронякина (торфмейстера).

* * *

Семеро комсомольцев Куршинской ячейки подписываются на полуторамесячный заработок (660 руб.) и вызывают взять займа на такую же сумму ячейки: Воронцовскую, Голованковскую и Чаруссскую.

* * *

Рабочие и служащие Вышгородского сельхозкредитного товарищества взяли займа на тысячу рублей и призывают последовать их примеру Старожиловское с.-х. кредитное товарищество и все коллективы быв. Вышгородской волости.

ХОД ПОДПИСКИ

Члены Предтеченской артели инвалидов «Вперед» взяли займа на двухмесячную зарплату.

Домашние хозяйки, проживающие в домах ЖАКТ'а имени Ухтомского, подписались на 1.400 руб., закрепив облигации займа через сберкассу.

Огнем критики

по расхлябанностти и бесхозяйственности на производстве

До чего доводит расхлябанность

17-го августа, слесарю депо Р.-У. ж. д., т. Осипову, поручили произвести ремонт неисправного паровоза № 124. Осипов сам ничего не сделал и других об этом не предупредил.

Машинист и дежурный по депо, не осмотрев паровоза, подали его под пассажирский поезд.

На пятом километре пути поезд остановился и был взят обратно на станцию. Пока сменили паровоз, прошло 2 часа.

Одна задержка вызвала другие: поезд № 18 ушел с опозданием на 50 минут и № 62—на 31 мин.

Однако, эти поезда могли уйти во-время, если бы не расхлябанность агентов службы движения: они запутались в переводе поездов с одних путей на другие, забыв об инструкциях на такие случаи.

Этот случай не единственный. 15-го августа, неисправный паровоз бросил под станцией Чемодановкой поезд, отправленный под погрузку хлебом.

На маневрах также можно нередко видеть неисправные паровозы, отчего понижается коэффициент работы маневров.

За расхлябанность кое-кого нужно подтянуть, напомнив работникам депо, что в социалистическом соревновании необходимо отказаться от бумажного благополучия и улучшать производство на деле.

Бесхозяйственное использование вагонов

По требованию службы пути ст. Рязань — Урал., под погрузку шлака, ежедневно подается из проходящих составов от 4 до 6 вагонов, зачастую совершенно новеньких. Значит, одна лишь Рязань ежедневно загрязняет до 200 вагонов.

Нужда в вагонах, годных под погрузку хлеба, у нас огромная, и такое отношение со стороны агента движения по вагону можно назвать преступным.

ДН-2 должен знать, что специальных составов для шлака на ст. Рязань—не выделено.

Пора прекратить бесхозяйственность и выделить два состава по 6 коротких платформ для погрузки шлака.

ВИДЯЩИЙ.

Рыбновцы с честью выполнили задание

На 17 августа из 727 железнодорожников по месткому станции Рыбное подписались на заем 702 чел. Общая сумма подписки 54.215 руб. По приблизительному подсчету она составляет почти двухмесячный оклад жалованья всех рабочих и служащих станции.

Некоторые из членов союза взяли займа на трех и четырехмесячный заработок. Таких, кто бы подписался на сумму меньше месячного заработка — в месткоме нет.

25 членов союза, не взявших облигаций займа — отпускники, находящиеся в отлучке.

Рыбновцы с честью выполнили задание благодаря тому, что союз дельно раз'яснил своим членам цель и значение индустриализации страны.

Совучреждения, равняйтесь по статотделу!

В коллективах губисполкома, ГСНХ и губздрава сотрудники, получающие высшую зарплату, отстают в подписке от низкооплачиваемых групп. Но в губстатотделе дело обстоит не так.

Из 19 сотрудников статотдела, зарабатывающих от 70 руб. и выше, — на двухмесячный оклад подписались 10 человек, на полуторамесячный — 6 человек и месячный—трое.

Не мешало бы и другим коллективам взять пример со статотдельцев.

БЕРЕЗОВСКИЙ.

ОТВЕТ НА ВЫЗОВ

Принимаем вызов инструктора ГИК'а т. Саушкина, берем займа на двухмесячную зарплату и вызываем т.т.: Саушкина, Старостина и Комарова П. И. на такую же подписку.

Кумовство по пьянке

Поезд № 45 шел 13 августа совершенно переполненным.

Начальнику станции Хрущево, тов. Питеркину захотелось отправить с поездом приятеля по выпивке. У кассы в это время стояла целая толпа пассажиров. Но начстанции отдал ДД Степанову распоряжение посадить своего кумачка.

ДД заявил, что мест нет и что рекомендуемый пассажир находится в нетрезвом виде.

Тогда тов. Питеркин затеял на глазах пассажиров перебранку с ДД, кричал и выражался нецензурными словами.

Что скажет ДН-2 о таком поведении начальника ст. Хрущево.

КОНДУКТОР.

Как работала „Победа Октября" в день индустриализации

Большая недовыработка, большой невыход на работу, отсутствие под'ема

День индустриализации на обувной фабрике «Победа Октября» прошел вяло и без всякого под'ема. Впечатление было таково, что будто отрабатывалась какая-то скучная и трудная повинность, а не день индустриализации, с таким энтузиазмом встреченный рабочими СССР.

Результаты всего этого, конечно, не замедлили сказаться.

Во-первых, не вышло на работу 45 человек, во-вторых — выпущено было в этот день всего 960 пар обуви. Первая смена дала 375 пар., вторая 585. Итого 960 пар. Это в то время, как в обычный, не праздничный для индустриализации день, выпускается 1.260 пар.

Одиннадцатого августа, в день индустриализации, на фабрике, в швейном цехе не вышло на работу 17 человек. (В этот день фабрика дала 960 пар обуви). Четырнадцатого числа не вышло на работу в известном цехе 15 человек. **Фабрика в этот день дала 1.575 пар.**

Принимая в расчет эти цифры—четырнадцатого 1.575 пар обуви, одиннадцатого — 960 пар, невыход на работу и шестичасовой день одиннадцатого — выходит, что минимально, не принимая в расчет невышедших на работу, **фабрика недодала дня индустриализации двести пар обуви.**

Хуже всех работал заготовочный цех, в чем вина и мастеров заготовочного цеха, кроме недавно начавшей работать выдвиженки. За такое отношение ко «дню индустриализации», заготовочный цех попал на черную доску.

О результатах дня индустриализации говорили, обсуждали и завком, и партячейка совместно с администрацией фабрики.

Сейчас этот вопрос будет перенесен на обсуждение в цеха.

Рабочие фабрики должны исправить допущенную ими в день индустриализации ошибку, чтобы не плестись в хвосте у рабочей массы Союза.

Надо надеяться, что, обсудив у себя в цехах этот вопрос, рабочие «Победы Октября» дадут должную оценку случившемуся и найдут пути к тому, чтобы подобное отношение к такому большому делу на фабрике не повторялось.

С. Т—СКИЙ.

По городам и селам

Телеграф, телефон, почта—От наших корреспондентов

Началось досрочное поступление с.-х. налога.—Лозунги коллективизации поддерживаются крестьянскими массами.—Государство помогает градобитным районам.—Вскрываем головотяпство и вредительство.

НАЛОГ ИДЕТ

В ЧИСЛЕ ПЕРВЫХ

В кассу Ряжского РИК'а, на 17 августа досрочно поступило единого сельхозналога триста двадцать два рубля 77 коп.

В числе первых плательщиков значатся 1 Кисельская с.-х. артель, внесшая досрочно всю сумму вклада. Поживенский сельсовет, собравший досрочно с граждан 103 р. 48 коп.—и другие.

Почин в этой области сделан. — По их примеру должны равняться все граждане Ряжского района.

ПОН—В.

Досрочное поступление сельхозналога

Шацкий и Кадомский районы—впереди

Некоторые районы досрочный сбор не начинали

Досрочное поступление сельхозналога продвигается слабо. По сведениям с мест на 15 августа поступило всего по округу 9.252 руб. 65 к. На первом месте стоит Шацкий район — 2.712 руб. 50 коп., затем Сасовский — 2.189 р., Кадомский 2.002 р. 67 к., Михайловский — 800 р., Рыбновский — 655 руб. 1 к., Спас-Клепиковский — 439 р. 48 к., Сараевский — 258 р. 76 к., Тумский — 61 р. 24 к., Чучковский — 44 р. 48 к., Кораблинский — 42 р. 57 к., Ижевский — 33 р. и последний — Старожиловский—13 р. 94 к.

От остальных районов сведений пока нет. Однако, известно, что **в некоторых из них к досрочным взносам еще не приступали.**

Рик'и, местные партийные, профессиональные и общественные организации не сумели создать твердого общественного мнения вокруг этого вопроса, натолкнуть внимание населения на мысль: какое значение для государства имеет досрочное поступление сельхозналога.

ПОД ЛОЗУНГОМ КОЛЛЕКТИВИЗАЦИИ

Первый районный Шиловский с'езд советов прошел под лозунгом коренной перестройки сельского хозяйства.

Делегаты в один голос высказались за необходимость решительного проведения коллективизации.

Несмотря на горячее рабочее время, крестьяне — делегаты дали почти полную явку (92 проц.).

Доклады представителя окрисполкома тов. Комарова и председателя оргбюро т. Малюгина, были заслушаны с большим вниманием.

Ряд делегатов отметил слабую работу комитетов общ. взаимопомощи. Были внесены предложения о создании курсов колхозников, об усилении работы по выдвижению женщин, улучшению материального положения работников сельсоветов.

Новый райисполком, избран в составе 23 членов, из них партийцев 13, комсомольцев 2.

Председателем райисполкома избран т. Малюгин, рабочий, член московской шефской организации.

МУРАТОВ.

ИНСТИТУТ КОНТРОЛЕРОВ ПО ГАРНЦЕВОМУ СБОРУ

Взимание гарнцевого сбора за помол зерна возложено на систему «Союзхлеба», вместо потребкооперации. В связи с этим, рязанская контора «Союзхлеба» организует институт контролеров, которые будут работать по гарнцу на местах.

В задачу контролеров входит: установление размера гарнцевого обложения, обследование мельниц, наблюдение за ходом сбора гарнца и т. д.

КАК ПОДГОТОВИЛИСЬ КАВЕРИНСКИЕ

Бедноту не организовали

Каверинский сельсовет, Шацкого района, начал сортировку семян. Мобилизовано 23 веялки и 1 «Триумф». У сортировочных машин дежурят комсомольцы и члены сельсоветов. Работают 2 молотильных машины организованного весной машинного товарищества. При содействии агронома провели большую работу в борьбе с мотыльком.

Практическая помощь бедноте выразилась в следующем: КИОВ выдал 10 руб. на обработку земли семье красноармейца — Макарова., общество с. Ермилово выдало 32 руб. бедняку; общество «Красный Октябрь» убирает озимый и яровой хлеб семье красноармейца Силуянова и общество Нестеровское вспахало озимый клин и свезло рожь семье красноармейца Гудкова.

Имеются и серьезные недочеты. Например, Шацкий агропункт направил в Каверинский сельсовет две веялки, у которых плохой подбор сит.

Не всколыхнута общественность, не работают учителя, отсутствует учет в работе. Сортирование семян в разгаре, а сельсовет и сейчас не знает, сколько отсортировано.

Слабо организована беднота: с нею не было ни одного совещания, ни одного собрания.

Плохо и с защитой экономических интересов бедноты. До сего времени ни сельсовет, ни общественные организации не знают, как выполняются трудоговора на обработку ярового и озимого клина, а нужно сказать, что имеются и кабальные сделки.

Готовы ли вы теперь к севу?

До августа месяца Лаптевский и М.-Дарьинский сельсоветы (Сп.-Клепиковского района), не вели никакой работы по подготовке к осеннему севу — палец о палец не ударили.

Председатель М. Дарьинского сельсовета получил строгий выговор за полную бездеятельность.

Мы спрашиваем: Лаптевский и М. Дарьинский сельсоветы, готовы ли вы к севу сейчас?

Кочки на нашем пути

ПОМОГИТЕ УБРАТЬ ГОЛОВИНА

Хочу—дам, хочу—нет

В отделении Панинского общества потребителей, Спасского района, работает ответственным приказчиком некто Головин, Е. М.

Все население недовольно им, но правление, зная это, почему то держит его до сих пор. Головин ни одному покупателю не ответит, как следует, всегда — с криком, с укором, а «баб», так и вовсе ни одну не пропустит, чтобы не обругать.

Все население говорит: «Хоть и не ходи в кооператив».

Единственно, к кому хорошо относится Головин — это к местному попу Троицкому. Недавно ему даже сахару «остатков» больше, чем кило, отпустил, а одной женщине, просившей у него 200 грамм сахару для больного ребенка—отказал. Он так и говорит: «Хочу—дам, хочу — нет, я хозяин».

Иногда Головин отказывает в отпуске товара покупателю просто потому, что ему не хочется итти в склад.

Население просит убрать Головина из кооператива.

Неуместная скупость

В совхозе «Ямская Слобода», земли более 1.500 гектаров. Для обработки этой площади имеется разного с.-х. инвентаря на 8.000 руб.

В нынешнем году совхоз, с разрешения губсельтреста, наметил постройку инвентарного сарая и ремонтной мастерской, но московский обсельтрест эту постройку отменил, несмотря на то, что лесные материалы и кирпич на половину уже были закуплены.

Обсельтрест поскупился отпустить совхозу необходимые для постройки 12.000 руб.

Но будет ли от этого выгода, если инвентарь снова обречен на лежание под дождем и снегом.

Кто поощряет спекулянтов?

Несмотря на помещенную в «Рабочем Кличе» заметку о беспатентной торговле хлебом, гр. с. Тырново - Слободы, В. С. и Е. С. Брысиных, что подтверждено рядом свидетельских показаний. Брысины до сих пор налогом не обложены и со стороны финансовых органов вообще никаким взысканиям не подвергались.

Неужели эти спекулянты так и останутся безнаказанными?

РЕПРОДУКТОР.

Кулаки сеют панику

На мельницах Михайловского района за последнее время наблюдается огромный «завоз». Отчасти это обусловливается распускаемыми кем-то слухами, что скоро все мельницы будут молоть по строгой норме, рассчитанной на едока, с тем, чтобы остальное зерно крестьянин не имел возможности использовать в своем хозяйстве, а вынужден был-бы сдавать его государству.

Местным организациям необходимо раз'яснить населению нелепость подобных слухов.

Глушится крестьянская инициатива

Бесхозяйственный РИК

Крестьяне б. Городновской волости с давних пор ходатайствовали об открытии в их районе какого-нибудь лечебного пункта, но из ходатайства ничего не выходило, т.-к. средств на постройку пункта не было.

В нынешнем году крестьяне взялись сами помочь этому делу: заготовили лес, доставили его бесплатно к месту постройки.

Ижевскому РИК'у оставалось только организовать самую стройку.

Но не тут то было: привезенный лес валяется как попало, здание было начато, положено 4 бревна и на этом постройка замерла.

Крестьяне, глядя на эту картину, только руками разводят, поражаясь этой бесхозяйственностью. У того же РИК'а в д. Б. Лунжей, есть хорошая пожарная машина, для которой два года не могут приобрести выкидного рукава, хотя деньги на него полностью собраны.

ПРЕЗЖИЙ.

Недоступный мост

В 1926 г., Гибличким виком был построен мост на дороге из дер. Ламши в дер. Папушево, а ездить по нем до сих пор нельзя, так-как взобраться на него за отсутствием под'ездов совершенно невозможно.

Мало того, даже об'ехать его нельзя, так-как дорога узкая, лесная и крестьяне вынуждены делать крюк верст на 7.

Таких мостов лучше не делать.

Н. Д.

Лето--на замке

Изба - читальня в с. Криуше несколько месяцев подряд не работает. Избач гуляет по улице и не заглядывает в избу, между тем как изба-читальня обеспечена и средствами, и литературой.

ОСА.

Мотылек в Затишьевском районе

Сельсовет бездействует

В районе б. Затишьевской волости, в массовом количестве появился луговой мотылек. Особенно много его скопилось в Каменецком районе, где червь быстро уничтожает горох, вику и другие яровые хлеба.

Сельсовет, а также и население района, не принимают никаких мер по борьбе с вредителем.

КРАСНАЯ АРМИЯ

Хороший почин

Политбазар у красноармейцев

Утро, 17-го августа, было теплое и солнечное.

На маленьком скверике, разбитом силами бойцов № артполка около клуба, как грибы, выросли открытые, маленькие палатки. Целых пятнадцать штук и у каждой с 10 часов утра волнуется и шумит толпа.

Издалека похоже все это на бойкий и модный базар. Здесь и женские платья, и платочки разных цветов, и гражданская мужская одежда, а больше всего зеленых красноармейских гимнастерок.

В каждой палатке стоит столик, на котором расположены бутылка ситро и квасу, яблоки, книги, бритвы, зубной порошок и щетки, общие тетради и т. д.

За столиками сидят по два, по три военных.

Да. Это базар, но только не торговый, а политический. Политбазар. Военные за столиками — это члены комиссии.

На каждой палатке маленькая вывеска: «Генеральная линия партии», «Военно - политический отдел», «Военный отдел», «Отдел проверки начсостава», «Ветеринарный отдел», «Связь и топография», «Отдел проверки младшего начсостава», «Отдел санитарии и гигиены», «Осоавиахим» и т. д.

Здесь же разместились питательные пункты, скорая помощь и книжные киоски.

Задача этого политбазара — выявить степень военно - политической подготовки и дисциплины бойцов—артиллеристов.

Желающие участвовать в игре, тащат в одном из отделов билетик, на котором написан вопрос и отвечают на него. Если задача сложная и требует продолжительного размышления, то этому товарищу дается время подумать и после представить свое решение. Решают здесь же, около палатки.

Вот у палатки «Отдел — генеральная линия партии». Потеет боец с ответом на вопрос: какую индустрию нам надо в первую очередь развивать, мелкую или крупную?

— Крупную, крупную, — торопится он. — Ведь, ежели... в общем... Ну, одним словом, фабрика без машины-то не может работать. Машину надо в первую очередь сделать, а потом уже и ситец».

Он получает книжку Ленина и несколько яблок.

В следующей палатке идет горячий разговор о материальной части орудия, о наводке, о приборах.

А в палатке начсостава тише. Там вопросики будут покрупнее. Решают серьезно и сосредоточенно. Премии хорошие, даже есть малая советская энциклопедия. Дорогая вещь.

Один из командиров решает задачу: «Расположить в оборону полк». Задача трудная и он весь погрузился в размышление.

— Решай, решай, — говорит один из членов комиссии. — Ты будущий академик. Выигрывай энциклопедию!

Бойко работает отдел «Осоавиахим».

Сюда допускаются все без исключения. И бойцы, и гражданские лица.

Вот один в черной рубашке, здоровый парень тянет билетик.

— Что такое Автодор и какую роль он должен сыграть в нашем социалистическом строительстве?—написано на билетике.

— Ну давайте, отвечайте!—говорит член комиссии.

— Автодор — это общественная организация трудящихся, которая занимается развитием нашего автотранспорта и хороших дорог, нам очень трудно строить свое народное хозяйство.

— Ого! Хватит, товарищ. Вы, наверное, член Автодора?

— А то как-же, — отвечает парень. Вступил.

Ему достается книга и ситро.

До темноты бойко «торговал» политбазар. Во время работы производились выстрелы из пушек.

И только поздно вечером затихли палатки, а на их место заговорила сцена красноармейской самодеятельностью.

Опыт проведения такого базара у нас — первый в рязанских частях.

Прошел он очень удачно на первый раз.

Остальным частям надо поучиться у артиллеристов и попробовать этот метод военно - политической работы у себя.

Н. ГАСИЛИН.

Что сказал переменник Свирин

Недавно к красноармейцу - переменнику № артдива Свирину пришла мать из дер. Печерино, Гагаринской волости, и принесла пышки, так-как, по ее мнению, сын в людях голодал.

Убедившись, что он питается лучше, чем дома, она все же не успокоилась, и, вернувшись в деревню, стала ругать других женщин, сыновья которых служат в армии, что они не матери, а лихолеи своим сыновьям: не сходят в лагери к ним в то время, как они умирают там с голоду.

Две женщины — Большакова и Максимова поддались на агитацию, испекли по 5 штук пышек и отправились за 60 верст пешком в лагери. Одна к внуку, другая к сыну. Между прочим, одной из них—старушке было больше 70 лет.

После нескольких мучительных дней они добрались до лагерей, но дали пообедать. Никак не хотели верить, что такими же обедами ежедневно пользуются их сыновья и внуки.

«Ведь мы в деревне такого обеда, кроме как на пасху, никогда не едали!»,—воскликнула одна из женщин.

РИК'ам и с/советам нужно обратить на подобные случаи серьезнейшее внимание. Нужно рассеять эти кулацкие сплетни и сказать населению, что в Красной армии голода не с 20 года.

С.-В.

ХЛЕБОЗАГОТОВКИ НАЧИНАЮТСЯ

ЗА КОЛЛЕКТИВНУЮ ПРОДАЖУ ХЛЕБА

Между селами надо организовать соревнование

По данным, которые имеются в распоряжении статистических и регулирующих органов, уже можем сказать, что условия хлебозаготовок в этом году значительно благоприятнее прошлогодних.

В этом году рожь дает целый центнер лишнего хлеба (6 п.). Предполагается, что и овес дает значительное увеличение обмолота.

Погода при уборке озимых и посеве достаточно хорошая для того, чтобы хлебозаготовительную кампанию в необходимо широком темпе открыть теперь же.

Между тем, до последнего дня у нас нет сведений о сколько нибудь серьезной работе в этом направлении. В Рязань прибывает совершенно незначительное количество нового хлеба, сданного совхозами.

Очевидно, что и советские хозяйства и колхозы еще не учли важности сдачи своих излишков в первую очередь и именно теперь, когда только развертывается кампания.

Подчеркивая необходимость в серьезной раскачке социалистического сектора в деле ускорения сдачи хлеба в данном случае мы имеем в виду серьезно поставить перед деревенской общественностью вопрос об организации соревнования между селениями по коллективной сдаче хлеба.

Коллективная сдача, в порядке соревнования, ударит по всем слухам и неосновательным надеждам о возможности повышения цен к весне и, таким образом, может двинуть на рынок все, что в хозяйствах имеется, тем более, что первые месяцы заготовок соприкасаются со временем сбора разного рода платежей.

Соревнование по коллективной продаже может поднять за собою остальные слои середняцкой части крестьянства и оказать сильное влияние на зажиточную часть и кулаков, намеренно задерживающих свои хлебные излишки.

Организуя соревнование сел по коллективной продаже хлеба нашим заготовителям, необходимо приспособить для этого свои аппараты. Ни в коем случае не могут быть терпимы суточные стоянки на пункте, отсутствие помещений для крестьян, вполне оборудованных для краткого отдыха и чаепития, и задержек в расчете, что можно было наблюдать в прошлом.

Между селами, как и между колхозами и совхозами, надо организовать соревнование в самом широком размере и не откладывая этот вопрос ни на один день.

М. П.

ПРИМЕР ДАН

Хлеб поступает на кооперативные пункты

Правление Дегтянского кооператива, Ряжского района, заблаговременно озаботилось подготовкой к хлебозаготовительной кампании: был собран кооперативный актив, перед которым освещен вопрос о необходимости быстрейшего выполнения плана хлебозаготовок.

На собрании вынесено постановление, указывающее, что коопактив должен быть застрельщиком в сдаче излишков хлеба.

Коопактив, под руководством правления, повел в своем районе раз'яснительную работу среди пайщиков о значении хлебозаготовок.

Результаты этой работы уже налицо: по 16 августа кооператив заготовил около 50 тонн.

Н. СОЛЕЦКИЙ.

Ссыпные пункты Союзхлеба

Основные заготовки «Союзхлеб» будет проводить в следующих районах: Ряжском, Ухоловском, Сараевском, Жолобовском, Ягодновском, Кензинском и Рязанском.

В каждом из них оборудованы ссыпные пункты.

Хранение чистосортного зерна

«Союзхлеб» заключил соглашение с сельско-хоз. кооперацией на прием и хранение чистосортного зерна нового урожая в количестве около 25.000 цент.

Все зернохранилища приведены в порядок.

РЯЗАНЬ

УЛУЧШИМ СНАБЖЕНИЕ г. РЯЗАНИ ПРОДУКТАМИ ПИТАНИЯ

НИКТО НЕ ЗНАЕТ ПОТРЕБНОСТЕЙ РЫНКА

(В порядке обсуждения)

В «Рабочем Кличе» ежедневно встречаются заметки о разных неувязках и затруднениях в снабжении продуктами питания населения гор. Рязани. Этот вопрос широко обсуждался на собраниях при перевыборах городского совета. Избиратели в своих наказах указывали на недочеты в снабжении населения продуктами питания. Торгующие организации Рязани проводят значительную работу по ликвидации этих недочетов. Несмотря на это снабжение города продуктами все еще далеко недостаточно организовано.

Помимо причин общего характера, недостаток продовольствия в известной степени об'ясняется плохой организацией рязанского потребительского рынка. В частности по мясу, рыбе, молоку, картофелю и т. д. до сего времени никем не составлялся продовольственный баланс для Рязани, без которого нельзя бесперебойно, в плановом порядке заготовлять и распределять эти продукты, при наличии малого предложения со стороны неорганизованного рынка.

При всей злободневности этого вопроса сами торгующие организации недостаточно освещают его в печати.

На ближайшие годы предполагается строительство торговых и складских помещений в городе. У нас отсутствует такой постоянно действующий орган, который определял бы порядок и место строительства с учетом интересов потребителя и поэтому вполне возможно, что будет построен магазин, склад или ларек в том месте, где они меньше всего удобны для этого потребителя. Ведь строят же кооперативные организации свои ларьки в центре города, мало беспокоясь о нуждах окраин...

ЦРК, Рязмясо, молокосоюз, инвалидная кооперация и другие организации работу должны согласовать с каким то другим органом.

Органом об'единяющим и организующим потребительский рынок Рязани, по нашему мнению, должна быть торговая часть при горсовете. Для этой работы достаточно одного ответственного работника с расходами не более 2.000 рублей в год. Эти расходы сторицей окупятся лучшим обслуживанием потребителя. В этом убеждает опыт других городов.

Одной из самых больших задач, которая будет возложена на вновь созданную часть — это оживление кооперативной секции горсовета, о существовании которой сейчас мало кто знает, и привлечение через нее общественности к вопросам снабжения гор. Рязани продуктами питания.

Н. СОКОЛОВ.

Где жить и столоваться студентам

Скоро начало учебного года. В Рязань приедет около 700 учащихся техникумов: из рабочих, батраков и крестьян-бедняков, а общежития для них еще не приготовлены. Имеющиеся общежития педтехникума, сельхоз. и земтехникумов и интернат могут вместить только 350 учащихся.

Не разрешен также вопрос о питании городского студенчества. Где и как будут питаться 1.000 человек? Никто не знает. В губОНО много было разговоров о создании городской студенческой столовой при ЦРК, но эти разговоры еще ничего не дали; между тем, эти вопросы стоят в наказе горсовету.

К их разрешению должна быть привлечена вся советская общественность, профсоюзы, партийные, комсомольские и советские организации.

НЕЗДОРОВЫЕ ВЗАИМООТНОШЕНИЯ

Рязанский губпромсоюз обязался поставлять РязЦРК кожаную обувь. По нарядам в июне должно быть доставлено 1.000 пар, в июле 2.000 пар и приблизительно такое же количество в августе и сентябре. Однако прошло более 2-х месяцев, как ЦРК должен был получать запаряженную обувь, а об этой обуви ни слуху, ни духу. Где застряла обувь неизвестно.

В конце концов, ЦРК пришлось отказаться от заказанной им кустпромсоюзу обуви, так как такое крайне неаккуратное выполнение заказов является нецелесообразным для торгующей организации.

Кустпромсоюзу на будущее время следует принять меры к устранению подобных нездоровых явлений в своем аппарате.

М. И.

ОПАСНЫЕ ЖИЛЬЦЫ

Рязанская инструкторская школа губкустпрома несколько раз заявляла горко о безобразиях, творимых жильцами 2-го этажа дома № 14 по улице Красной армии.

Помещение содержится грязно, для топки жильцы подпиливают балки на потолке; в пустующих комнатах ночуют беспризорные и неизвестные личности.

Санкомиссия и милиция также в этот дом ни разу не заглядывали.

До которых же пор будет продолжаться «беспризорность» этого забытого дома.

И.

Состояние

посевов и трав на 15 августа

Рожь 3,1. Овес 3,5. Просо 1,7. Греча 3,4. Горох 2,0. Чечевица 2,0. Карт. полевой 3,0. Картофель усадебн. 3,5. Лен 3,0. Конопля 3,0. Табак 2,8. Овощи 2,8. Посевные: клевер 2,5. Вика 2,8 балла.

(5—хорошо, 4—в средн., 3—средн., 2—н. средн., 1—плох.).

КРЫСЫ В ВИТРИНЕ

... В освещенной витрине аптекарского магазина по улице Подбельского, рядом с булочной «Прогресс», каждый вечер публика любуется необычайным зрелищем: между флаконами с одеколоном и духами, коробками пудры, мылом и проч. — бегают и играют целыми стаями крысы...

ИЗ РАБКОРОВСКОЙ ЗАМЕТКИ

Не аптека, а зверинец,
Рядом с пудрой и духами
По разубранной витрине
Крысы бегают стадами.
Устарело — «я был пысым»,
Вместе с мылом «трех амуров».
Но зато есть чудо-крысы...
Новость! Пудра «Едет Дуров»!..

Н.

Физкультура и спорт

Соревнование по легкой атлетике и футболу

18 августа в городской роще происходило соревнование между кружками рязанских металлистов и белоомутских швейников по легкой атлетике и футболу.

В первом случае было троеборье, толкание ядра (100 метров) и прыжок в длину. Победа осталась за металлистами.

По футболу результат 3 : 3.

Встреча районных команд

На-днях состоялся футбольный матч между командами Спасского и Ижевского районов. Спасская команда 1-го госкожзавода играла с Ижевской сборной. Игра кончилась счетом 2 : 1 в пользу кожевников (Спасского района).

Курс облигаций госзаймов

(Включая текущ. куп.)

На 22 августа 1929 г.

Наименование займов	Покуп.	Прод
1-й выигр. 22 г. в 5 р.	4-87½	— —
Беспроц. 26 г. в 100 р.	129-50	131-50
60% выиг. 27 г. в 25 р.	26-33	26-43
1% индуст. 27 г. в 25 р.	25-62½	25-72½
III-й крест. 27 г. в 5 р.	5-01½	— —
II-й % рент. 27 г. в 100 р.	105-20	105-25
II-й заем инд % % выиг.	26-70	26-80
II-й инд. беспроц. выиг.	25-60	25-70
Сертиф. сберкассы в 5 р.	6-13	6-15
Госуд. 12% заем 1927 г.	102-70	— —
Выигр. заем 1929 г.	101-35	101-75
З. У. К. Х.	10-35	10-70

Новости дня

КИНО-КАРТИНЫ В СЕНТЯБРЕ

В кино-театрах Рязани в сентябре будут демонстрироваться следующие картины: «Война войне», «Алтай», «Человек с портфелем», «12.000—в год», «Бенефис клоуна», «Разлом», «Залиж-Хан», «Вторая жизнь», «Косая линия», «Перегон смерти», «Чикаго», «Вихрь», «Жемчужина Семирамиды», «Радио и лев».

КУРСЫ КИНО-МЕХАНИКОВ

Управлением кино - предприятий открываются с 1 сентября с. г. курсы кино-механиков-передвижчиков.

Все курсанты, командируемые на курсы, должны явиться к указанному сроку в здание кино-театра «Колонный зал».

При поездке на курсы необходимо захватить с собой постельные принадлежности.

Прием заявлений прекращается с 1 сентября.

В три строчки

— **8.000 руб.** дополнительно отпустил горсовет на ремонт школьных зданий по гор. Рязани.

— **Окружной с'езд союза связи** переносится с 25 на 31 августа.

— **На должность** заведующего отделом благоустройства горко назначен **тов. Сморчков.**

К ПРИЗЫВУ 1907 г.

СПИСОК

кино-фильм военного характера, рекомендуемых к постановке в рабочих клубах, деревнях, в очередную призывную кампанию.

1. Военно-учебные и культурные фильмы

Танки. Военная собака на службе РККА. Люди в кожаных шлемах. Разведка. Физкультура. Человек под водой. Танк. Воинский поезд. Прожектор. Наступление взвода. Приключение Петьки Курка.

Гражданская война:

Один из двадцати. Бронепоезд Потемкин. Машинист Ухтомский. Конец Санкт-Петербурга. Октябрь. Два броневика. Москва в Октябре. Арсенал. Гражданская война. Великий путь. Дни борьбы и побед. Красные дьяволята. Бухта смерти. Банда Батько Кныша. Евдокия Рожновская. Ее путь. Мост через вынь. Седьмой спутник. Буря. Леон Кутюрье. Черное сердце. Сорок первый. Дети бури. Шакалы Ровета. Лесная быль. Аня Гай. Ветер. Золотой запас. Сигнал. Украина. Два дня. Потомок Чингис-Хана. В красном кольце. Мятеж.

Красная армия и мирное строительство

Красная армия на страже СССР. Морские силы СССР. Красавица Харита. Джальма. Два соперника. Пленники моря. Сборная программа. Правда о Красной армии. Если хочешь мира. Учить стрелять на ять. Ночная тревога. Братишки в казарме. Береги здоровье. Как охраняется здоровье красноармейца. Пять в яблоко. Киевские маневры.

Из писем читателей

Хулиганству положить конец

В жакте № 7 (б. Казанский монастырь), в корпусе № 32, до 80 проц. таких жильцов, которые обрывают электрические провода, ломают изгороди, кидают камнями в прохожих и проч.

Правлению жакта № 7, необходимо принять меры к обузданию своих распустившихся жильцов.

ИСПЫТАВШИЙ.

* * *

Против станции Рязань, М.-К. ж. д. есть приличный садик, в котором могли бы отдыхать пассажиры и детишки поиграть, но вход в садик почему-то забит.

В самом саду можно наблюдать играющих в карты, пьяных, и проч.

* * *

На Спасской городской бойне происходят ежедневно попойки. Пьет сам заведующий бойней Ермошкин, пьют служащие и сторожа. Пьяные рабочие портят при с'емке шкуры, воруют мясо. Поденными рабочими на бойне работают б. торговцы Кочетковы.

Беспризорные примусы

В Шиловское кредитное с.-х. товарищество прибыла от Рязпайторга партия примусов, которые кредитное товарищество не заказывало. Эти примусы лежат в товариществе уже около месяца, а Рязпайторгу и горя мало, несмотря на то, что о засылке примусов ему хорошо известно. Хотя бы догадался прислать товариществу счет на примуса;—товарищество могло бы их продать, пока есть спрос.

Такая неаккуратная отправка товара увеличивает накладные расходы и лишает заказчика необходимого товара.

Рязпайторгу необходимо внимательней относиться к отправке товара.

* * *

Вопрос о занятии церкви «Николы - Высокого» под клуб фабрики «Победы Октября» уже обсуждался. Почему же этот вопрос повис в воздухе? Ведь, прошло уже много месяцев с тех пор, как он ставился ребром.

СУД и БЫТ

КАДОМСКАЯ БАНДА

В прошлом году трое парней села Кадома, быв. Сасовского уезда, Иван и Василий Рябинины, и Павел Батышев, обзаведясь револьверами, стали похаживать на дорогу и подкарауливать проезжающих крестьян.

29 сентября они пытались ограбить группу проезжих в 3-х верстах от с. Кадома. Скомандовали: «Руки вверх», обыскали, но поживиться удалось немногим—всего 70 коп. у одного из задержанных и нашли.

Не довольствуясь таким «заработком», бандиты засели в кусты, поджидая новых «пассажиров».

Когда стемнело, по дороге загромыхала телега.

— Стой!

Три фигуры выскочили из кустов. Одна выросла впереди лошади, схватила за повод, но вдруг, согнувшись побежала обратно, в кусты. За ней последовали и остальные. Проезжий неистово хлестнул лошадь...

Опять неудача: в телеге оказался торговец-скобянник Григорий Рожнов —сосед бандитов, друг и спутник на прогулках Павла Батышева.

В том же месяце бандиты задержали проезжавшего с извозчиком десятника об'единения «Волга-Ока-Лес» Григория Бесова и, угрожая револьверами, отобрали у него 132 рубля.

Все эти случаи легко сошли с рук, и парни обнаглели.

25-го марта нынешнего года они узнали, что три кадомские женщины: Киняпина, Листратова и Плесковская поехали в село Котелино за вином и приготовили им встречу: совсем под'ехав к селу, когда до первых изб оставалось несколько саженей, женщины увидели на дороге едущих навстречу бандитов.

— Остановись!—кричали те, размахивая револьверами.

Женщины повернули лошадь и погнали ее обратно от села. Некоторое время парни преследовали их с криками, затем вернулись. Около избы Рябинина Ивана стояла лошадь, заранее запряженная в сани. Батышев и Иван Рябинин бросились в сани и началась погоня.

От'ехав версты три, женщины хотели свернуть на боковую дорогу, чтобы в'ехать в с. Кадом с другой стороны, но, увидев скачущую лошадь, поспешно спрятали бутылки с вином в снег, накрыв их сеном. Тронулись было—лошадь в снегу постряла.

— Стой на месте, пристрелим!—неслись крики, пересыпаемые отборной руганью.

Киняпина отдала рубль денег. В карманах у других женщин бандиты ничего не нашли

— Где вино?

Испуганные женщины показали.

Забрав 38 бутылок вина, Рябинин и Батышев спокойно вернулись в село, где устроили грандиозную пьянку.

Окрсуд приговорил П. А. Батышева, И. А. и В. А. Рябининых к 7 годам лишения свободы со строгой изоляцией, поражением в правах на 3 года и ссылкой, по отбытии заключения, в отдаленные места сроком на 5 лет.

ОТДЕЛ ОФИЦИАЛЬНЫЙ

ПОСТАНОВЛЕНИЕ

Президиума Рязгубисполкома от 16 августа 1929 года

Об обязательном страховании в сельских местностях Рязанского округа на 1929—30 операционный год.

В развитие постановления СТО об обязательном страховании в сельских местностях на 1929—30 год (Известия ЦИК и ВЦИК от 7 июля 1929 года № 154) и на основании постановления оргкомитета Московской области от 27 июля с. г., президиум Рязанского губисполкома **постановляет:** установить на 1929—30 операционный год в сельских местностях Рязанского округа обязательное окладное страхование: строений от огня, крупного рогатого скота и лошадей от падежа с 1 октября 1929 года по 30 сентября 1930 года и посевов от градобития со времени выхода из под снега озимых и появления всходов яровых посевов по 30 сентября 1930 года на следующих основаниях.

А. По страхованию строений от огня.

1. Нормы страхового обеспечения строений установить в зависимости от общей страховой оценки построек двора, отмеченной в страховом документе при общей страховой оценке двора: до 300 руб. в размере 80 проц. оценки, от 301 руб. до 600 руб. 70 проц. оценки, от 601 руб. до 1.000 руб. 60 проц. оценки, от 1.001 руб. и выше 50 проц. оценки.

Примечание 1: В тех случаях, когда в дворах до 300 руб. применение долевой (процентной) нормы в 80 проц. могло бы понизить действовавшие в 1928—29 году построечные нормы—остаются в силе последние, при условии, чтобы они не превышали страховой оценки.

Примечание 2: В случаях, когда в течение года произойдет изменение в составе построек двора, а также в случаях увеличения или уменьшения оценок существующих построек двора, окладное обеспечение устанавливается в той доле, какая была применена к данному двору с начала года.

Примечание 3: Общий размер страхового обеспечения (страховая сумма) по отдельному двору не может превышать трех тысяч руб.

2. Тариф (платеж) устанавливается в размере 1 руб. 10 коп. со 100 р. страховой суммы.

Примечание: Строения, специально приспособленные для промышленных заведений и оцененные в сумме не менее 500 руб., в случае, если данные промышленные заведения находятся в действии, должны тарифироваться вместо 1 руб. 10 коп. по 1 руб. 70 коп. со 100 рублей страховой суммы.

Б. По страхованию крупного рогатого скота от падежа.

3. Страховой возраст и нормы для крупного рогатого скота установить:

а) для бычков и нетелей в возрасте от полутора до двух с половиной лет — 25 руб. и б) прочих—40 руб. на голову.

4. Тариф 4 проц. со 100 руб. или 1 руб. и 1 руб. 60 коп. за голову.

В. По страхованию лошадей.

6. Тариф 6,3 проц. со 100 руб. или лошадей установить:

а) от двух с половиной до 16 лет —50 руб. и

б) старше 16 лет—25 руб.

6. Тариф 6,3 проц. со 100 руб. или 3 руб. 15 коп. и 1 руб. 57,5 коп. с головы.

Г. По страхованию сельско-хозяйств. посевов от градобития.

7. Окладные нормы и тариф установить:

а) на полевые, усадебные и приусадебные растительные культуры —30 руб. на десятину; тариф 1,5 проц. со 100 руб. или 45 коп. с десятины; б) на промысловые огороды окладная норма 150 руб. на десятину; тариф 2 проц. со 100 руб. или 3 руб. с десятины и в) для табака-махорки окладная норма 100 руб. на десятину; тариф 2,5 проц. со 100 р. или 2 руб. 50 коп. с десятины.

Д. Общие для всех видов окладного страхования положения.

8. Обязательное окладное страхование распространяется на все частновладельческие имущества, в том числе на имущество коллективов, а также кооперативов, если последние не застрахованы в кооперативном страховании.

9. Страховые платежи должны быть внесены в два срока: к 1-му ноября 1929 года—50 проц. и к 15 января 1930 года остальные—50 проц.

10. Платежи, не уплаченные в установленные сроки, обращаются в недоимку и, после индивидуального распределения льгот, подлежат взысканию в административном (бесспорном) порядке, при чем на недоимку начисляется пеня в размере 0,2 проц. за каждый день просрочки.

11. В области проведения обязательного окладного страхования на районные исполнительные комитеты, кроме учета об'ектов и сбора страховых платежей, возлагается:

а) начисление страховых платежей по всем видам сельского страхования (строений, животных и сельско-хозяйственных культур),

б) работы по выписке страховых платежей извещений;

в) разрешение вопросов о распределении льгот страхователям;

г) учет и отчетность обязательных окладных платежей.

12. Инструктирование финансовых отделений районных исполкомов в их работе по окладному страхованию, а также контроль и активность, наблюдение за своевременным поступлением страховых сборов возлагается на районные страховые агентства.

13. Предоставить сельскому населению льготы, в виде полного или частичного освобождения от взносов обязательных окладных страховых платежей:

а) беднейшим или разоренным стихийными бедствиями хозяйствам,

б) семьям красноармейцев,

в) маломощным переселенцам и расселенцам в первый год по их поселении,

г) добровольным пожарным организациям в отношении страхования служебных построек и штатного конского состава,

д) хозяйствам, покрывшим в 1926—27, в 1927—28 и в 1928—29 годах огнестойкими крышами свои постройки.

14. Предоставление льгот и скидок отдельным гражданам произвести согласно особой инструкции ЭКОСО РСФСР.

Председатель губисполкома ЛАВРОВ.

Секретарь губисполкома ЛАРИН.

Извещение парткабинета

26 авг., в 6 час. вечера в парткабинете АПО губкома ВКП(б) (комн. № 45) состоится консультация на тему: Международный юношеский день.

На консультацию следует прибыть агитаторам комсомольских организаций.

* * *

В пятницу 23 августа, в 6 час. вечера, в помещении горкома ВКП(б) состоится совещание уполномоченных «Комсомольской Правды», АПО работников яч. ВЛКСМ и уполномоченных «Правды». Явка для всех обязательна.

* * *

23 августа, в пятницу, назначается общее городское собрание комсомольцев, в 6 часов вечера, в клубе «Металлист». Явка обязательна.

ГОРКОМ ВЛКСМ.

* * *

Губосоавиахим сообщает, что все товарищи, прошедшие в июне с. г. губ. медицинск. комиссию и признанные годными для поступления в школу авиамехаников ВВС, должны срочно представить в губсовет все документы или явиться лично для переговоров.

ГУБОСОАВИАХИМ.

Куда пойти

КОЛОННЫЙ ЗАЛ. — «Ворота Кавказа» и «Непобедимые».

КИНО «ЭКРАН». — «Небоскреб».

ПОПРАВКИ

В докладе секретаря губкома ВКП(б), тов. Тимофева (№ 190 «Раб. Клича»), по недосмотру корректуры, допущены опечатки: 1. В разделе под заголовком «Моск. пром. область» после слов «химическая промышленность области—в промышленности РСФСР составляет 40 проц.» напечатано—«есть 34 проц.» следует—«в СССР—34 проц.».

2) В разделе под заголовком «Повысить классовую бдительность», после слов «мы сумели широко организовать огромнейшие массовые». Следует:—огромнейшие массивы.

3) В разделе под заголовком «Не успокаиваться на идейном разоружении оппортунизма», после слов «только при условии безоговорочного проведения генеральной линии партии, при условии четкой идейно-политической последовательно-классовой мысли», следует читать последовательно-классовой линии.

Отв редактор МИХ. ЛЫЗЛОВ.

Крестьяне на индустриализацию и оборону

Рыково-Заборье впереди

Крестьяне с. Рыково-Заборье решили отвести гектар пахотной земли, на продолжительное время, который держать на показательном уровне, а сбор сдавать в фонд индустриализации. Отводится десятина заливного луга, с которой весь сбор сена так-же идет в этот фонд, начиная с текущего года. Для фонда же индустриализации в текущем году выделено по 4 души лугового надела с десятины на сумму 215 р.

ВОЛОДИН.

Не отстают и каменецкие

Заслушав доклад о дне индустриализации, гр. села Каменец, Южно-Рязанского района, решили отвести и запахать силами общества десятину фондовой земли для индустриализации.

Девять тысяч пудов сена на самолет „Крестьянин"

Крестьяне с. Троицы, Спасского района, свозят на сено-пресс по 1½ цент. сена с души. В селе—три тысячи душ. Деньги отдают на постройку самолета «Крестьянин».

Троицкие вызвали на это-же село Перкино.

Пример другим

Каменский колхоз (Кораблинского района), берет облигаций нового займа на 100 руб., отчисляет одну десятину яровых нынешнего урожая в фонд индустриализации и с той же целью засевает десятину в озимом клину.

Каменцы вызывают на это все остальные хозяйства колхозного сектора.

Надо улучшить нашу торговлю

СПРАШИВАЕМ ТОРГУЮЩИЕ ОРГАНИЗАЦИИ И ПРОДАВЦОВ, ЧТО ВЫ СДЕЛАЛИ ПО ЗАМЕТКАМ „РАБ. КЛИЧА"?

Перед нами несколько номеров «Раб. Клича» одного 1929 года. Заметки говорят о тех вопросах торговой практики и о подготовке торгработников, которые «Раб. Клич» в свое время ставил перед торгующими организациями, продавцами и всей общественностью.

О качестве товаров

По этому вопросу были помещены в №№ 77 и 155 две заметки «Организуем перекличку продавцов с фабриками и заводами» и «Не забывать о качестве товаров».

В них предлагалось: созвать в Рязани об'единенное собрание продавцов, совместно с рабочими следующих предприятий: «Победа Октября», 2-го госкожзавода, сельмаша, колбасной фабрики ЦРК, хлебо - булочных предприятий и других, с продукцией которых сталкивается за прилавком местный продавец. Это собрание должно было бы обсудить претензии продавцов к дефектам в качестве местной продукции. Одновременно поднимался вопрос об установлении тесной связи в этом вопросе между экономкомиссиями торгколлективов и производкомиссиями фабрик и заводов.

Об'единенного собрания до сего времени не созвано. Не имеем мы сведений и по второму вопросу—о связи экономкомиссии с производкомиссиями. Во второй заметке, в связи с развертывающимся соцсоревнованием, рекомендовали организовать в красных уголках и в крупных магазинах ЦРК, пайторга, групкома № 1, выставки плохих товаров, чтобы каждый недостаток был виден массовому потребителю. И здесь же был поставлен вопрос о желательности посещения продавцами местных фабрик и заводов для детального ознакомления с выработкой товаров.

Выставок до сего времени мы не видели ни в уголках, ни в крупных магазинах.

Больше внимания завмагу и выдвиженцу

Под таким заголовком была статья «Работники прилавка», в № 130, за 9/VI, где, давая обзор последним директивам церабсекции о работе завмагов, указывалось: «Чтобы не спотыкался новый завмаг в работе, — в практику выдвижения завмагов ввести ученичество в завмаги. Отлучки завмага, как командира магазина, должны быть сведены до минимума. ЦРК должен озаботиться установкой в магазинах телефонов.

Может быть сейчас есть известные улучшения в работе завмагов. ЦРК должен поделиться этим с общественностью через печать. Что же касается телефонов, то они не установлены даже в некоторых окраинных магазинах, и завмаг попрежнему, отмеривая версты, ходит в правление по мелким вопросам

О полезной выдумке и ее поощрении

Этим вопросам также были посвящены две заметки в №№ 72 и 101 «Раб. Клича». В них указывалось, что среди продавцов необходимо развить работу по даче деловых рационализаторских предложений, на основе опыта. Здесь же напоминали всем организациям потребкооперации о немедленном первоначальном отчислении в фонды премирования.

Больше того: «Раб. Клич» даже не получил ответа от правления ТПО РУжд о причинах невыдачи премии продавцу лавки № 22 Жарову за упорную борьбу за качество товаров.

О лучшем обслуживании потребителя

Ставился вопрос в 2 заметках от 30/IV и 3/VIII—29 г. — «ЦРК надо проработать вопрос о введении одного дежурного магазина на окраине», — говорила первая заметка. В последней заметке говорилось о системе торговли. Тут и устойчивые штаты в магазинах и указание на необходимость в подготовке продавцов недостающих специальностей, и вопрос о воспрещении отпуска товаров продавцами самому себе или членам семьи продавца и т. д.

Со времени опубликования большинства этих заметок — прошли месяцы.

Мы ждем, что скажут сами заинтересованные организации: подвергали-ли они обсуждению эти заметки, какое практическое предложение они получали?

Мы ждем деловых ответов.

НОВЫЙ ЛЕТНИЙ СОВЕТСКИЙ ТЕАТР
ОПЕРА
СЕГОДНЯ АВГУСТА 22
Евгений Онегин
Опера в 4-х действиях музыка БИЗЕ
ЗАВТРА АВГУСТА 24 ПИКОВАЯ ДАМА НАЧАЛО В ЧАС. ВЕЧ. 8

ПОЛНЫЙ ПЕРЕВОРОТ В СЧЕТНОМ ТРУДЕ, ЗАМЕНА ДОРОГОСТОЮЩИХ АРИФМОМЕТРОВ, СЧЕТНЫЙ ПРИБОР
ЧЕРНЯК ПРЕВРАЩАЕТ ЛЮБЫЕ КОНТОРСКИЕ ДЕЛА В АРИФМОМЕТР
ЛУЧШИЕ ОТЗЫВЫ
Сч. пр. «Черняк» дает моментально Девять готовых произведений любого числа. Абсолютная точность. Сч. пр. «Черняк» заменяет умножение сложением, деление вычитанием готовых произведений. Скорость работы. Полное отсутствие умственного напряжения. Сч. пр. «Черняк» производит вычисление процентов, переводит метрические меры в русские и обратно. Дает готовые результаты при умножении на дроби с однозначным знаменателем. Простота в работе. Бесшумность. Сч. пр. «Черняк» необходим бухгалтерам, счетоводам, таксировщикам, инженерам, техникам, десятникам, прорабам, конструкторам и вообще, всем, чья работа связана с точными расчетами. К каждому прибору прилагается полное руководство; для ознакомления с последним нужно не больше 25—30 мин.
Цена прибора 15 руб. без пересылки и упаковки. Прибор высылается по получению задатка в размере 50 проц. Приславшие всю стоимость вперед за пересылку не платят. Москва, Крымский пер. д. № 3—5 тел. Замоск. 1—31. Заказы и корреспонденцию адресовать: Москва:-Почтамт почт. ящ. № 875 т-ву «Изобретатель-рационализатор».
К сведению изобретателей: Т-во «Изобретатель-рационализатор» организовано специально для эксплоатации изобретений. К реализации прин. рентабельные изобретения массового характера.

Комбинат Зарайского Горко
доводит до сведения граждан, что с с 1 сентября начнет производить нет производить размол пшеницы вновь отремонтированная паровая вальцевая мельница (бывш. Плеханова).
Размол зерна производится двух сортов 1-й и 2-й.
Гарнцевый сбор взимается только натурой 2 кг. за 16 кг
КОМБИНАТ ГОРКО.
№ 1029.

Комбинат Зарайского Горко
доводит до сведения граждан, что с 17 сего августа начнет производить размол зерна вновь отремонтированная водяная мельница, находящ. на р. Осетре (против Егорьевской слободы).
За размол чистого зерна взимается натурой 1,2 кг. (три фунта с пуда)
За размол суррогата взимается деньгами 10 коп. за 16 кгр.
№ 1080. КОМБИНАТ ГОРКО.

Д-р ЧЕРНОБАЕВ А. Н.
Кожные и венерич болезни. СИФИЛИС
Принимаю мужчин ежедневно от 9½ до 1 час. дня и от 5 до 8 ч. веч., по ВОСКРЕСЕНЬЯМ от 10 до 1 час. дня.
АДРЕС: 1-ая Пролетарская ул. (б. М.-Мещанская), дом Дудакова, № 21 (от Хлебной налево 5-й дом)

ГРАВЕР В. ПИНЕС
специальная мастерская медных и каучуковых печатей и штемпелей, г. Рязань, Селезневская, 16.
Существует с 1901 года.
№ 901.

Утерян кошелек

19-го сего августа, в котором был ключ от несгораемой кассы, серебром 1 р. 50 к. медью 5 коп., квитанции и страха на имя Пожидаева А. А. и серебряный брелок-бутылочка. На нашедшего просят вернуть ключ по адресу: Болдаревская, 9, Госторг, кассиру.

ПРАКТИЧЕСКИЕ СОВЕТЫ

желающим изучить бухгалтерию. Советы эти предохранят вас от напрасной траты труда, времени и средств на изучение бухгалтерии и направят вас на наиболее доступный путь к основательному ее усвоению. Сообщите свой адрес автору Э. С. Гальперину, Одесса, почтовый ящик 1037 и вы их получите бесплатно.

Утеряны:

В контору газеты Рабочий Клич поступили заявки об утере документов

14 августа 1929 г.—по почте:

Уч кон. карт. гр. с. Ферылевки Михайловского у. Ромашкина И. А. Чл. бил. № 38—8156 союза строит. гр. г. Михайлова Кириллова Д. И. Конск. карт. гр. с. Сотницино Фирсина П. В. Конск. карт. гр. с. Сотницино Кузнецова И. И. Член. профбилет № 27373 союза железнодорожников выдан. месткомом № 33 ст. Кустаревка Афонина А. Ив.

16-го августа 1929 года—по почте:

Служебн. кн. долгосрочн. отпускн. кр. выд. Скопинским уволенным Синегубову И. В. Конск. кн. [illegible] удостов., страховой лист [illegible] Дм. В. Кооперативн. член. кн. [illegible] Феняевского общества потребителей Федосеева Ф. А. Член. кн. [illegible] выд. ТПО М.-Курск. ж. [illegible] Т. Л. Член. кн. Давыдова [illegible] Смирнова Д. А. Член. бил. [illegible] союза сельхозлесрабочих выд. сельрабочкомом гр. д. Лобково Семлякова В. П. Член. кн. № 38-5807 союза строителей выд. Сасовским уотделением, кооперативн. кн. № 2438 выд. Сасовским горпо Копылову П. Г. Комсомолск. бил. № 21903 выд. Сасовским укомом Стержантовой М. И. Профбилет союза кожевников № 114707 выд. Зарайским уотделением Молодогановой К. С.

По кв. №№ 2170—2181:

Член. билет № 8423 союза сельхозлесрабочих выд. Подольским губотделом Московск. губ. Палову М. О.

Считать недействительными.

Гублит № 13799 21-VIII—28 г. Заказ № 3348. Рязгостипография Совплощадь

Пролетарии всех стран, соединяйтесь!

ЦЕНА ОТДЕЛЬНОГО НОМЕРА 5 коп.

РАБОЧИЙ КЛИЧ

Ежедневная газета Рязанского Губернского Комитета ВКП(б), Губисполкома и Губпрофсовета.

Адрес редакции и главной конторы: РЯЗАНЬ, Советская площадь

Телефон РЕДАКЦИИ 414
Телефон КОНТОРЫ 103

ГОД ИЗДАНИЯ 12-й

ПОДПИСНАЯ ПЛАТА

	На 1 м.	На 3 м.	На 6 м.
„Раб. Клич" без прил. для учр. и организ.	1—20	3—60	6 р.
„Раб. Клич" без прил. для членов профсоюз. и крестьян	60 к.	1—80	3—60

ЦЕНА НА ОБ'ЯВЛЕНИЯ:
МЕСТНЫЕ:
1 стр. нонпарели позади текста 25 к.
ИНОГОРОДНИЕ:
1 стр. нонпарели позади текста. 40 к.
При многократном печатании скидка.
Мелкие об'явления . . . . . 1 р.
Об'явления об утере документов: с членов профсоюзов и крестьян—75 к. за два документа, а свыше—по 35 к. за каждый документ.
Подписка принимается в главной конторе и во всех почтовых предприятиях

№ 192 Пятница, 23 августа 1929 г. № 192

Инженеры-передовики

САРАТОВ, 21 августа.—20 саратовских специалистов, преимущественно инженеров, подали в РКИ заявление с просьбой дать им общественную работу и включить в обследовательскую группу РКИ. В беседе с сотрудниками печати инженеры заявили: «Последние события на китайской границе обязывают нас быть передовиками не только в производстве, но и в деле обороны страны». Группа обратилась с призывом ко всем специалистам края прикрепиться к органам РКИ.

Классовый враг поднимает голову

АРТЕМОВСК, 22 августа.—Приговорен к высшей мере наказания кулак Платоненко, тяжело ранивший уполномоченного по хлебозаготовкам тов. Гиля. Платоненко сознался, что он мстил Гилю за его инициативу в хлебозаготовках.

Агитоблет

МОСКВА, 22 августа.—Осоавиахим организует большой агитоблет на легком самолете «Пионерская Правда», построенном на средства пионерских организаций. Самолет вылетит 26-го августа по маршруту: Москва — Минеральные Воды — Ростов н-Дону — Сталинград — Астрахань — Камышин — Балашов — Аткарск — Саратов — Покровск — Область Немцев-Поволжья — Вольск — Ульяновск — Казань — Нижний Новгород — Москва.

Проверка договора социалистического соревнования

Президиум ВЦСПС вынес решение начать в сентябре всесоюзную проверку выполнения договоров, заключенных в порядке проведения социалистического соревнования между предприятиями. Это важное и своевременное мероприятие высшего руководящего профсоюзного органа несомненно будет встречено самым единодушным одобрением широких рабочих масс и решительно поддержана всеми партийными, профсоюзными и общественными организациями Советского Союза.

Всесоюзная проверка должна превратиться в действительно массовое движение, вызвать новый под'ем и творческий энтузиазм масс, вовлечь новые нетронутые пласты, новые кадры рабочих и трудящихся масс, почему либо еще не втянутых в социалистическое соревнование. Всесоюзная проверка соревнования поможет нам нанести новый удар по недостаткам, устранить их и развернуть социалистическое соревнование еще более мощной волной.

Задача предстоящей проверки выполнения договоров не должна поэтому ограничиваться лишь одним исследованием того, как мы эти договоры проводим в жизнь, как выполняем отдельные пункты наших обязательств. Проверка должна вестись на основе всестороннего анализа и практического содержания социалистического соревнования. Особое внимание должно быть уделено работе ударных бригад и руководству ими, как и всем обще-заводским соревнованием со стороны производственных комиссий и совещаний.

Проверка должна способствовать укреплению ударничества и обеспечить быстрое пополнение ударных бригад новыми слоями рабочих. В процессе проверки договоров при помощи масс, необходимо нащупать такие обязательства по линии рационализации, которые бы целиком и полностью обеспечивали широкое развертывание и привлечение к участию как самих рабочих, так и инженерно-технического персонала, и, в первую очередь, ударников.

Одновременно в процессе проверки серьезное внимание должно быть уделено смотру изобретательства, организуемому совместно с ВЦСПС и всесоюзным комитетом шефства печати над изобретательством.

Не менее важная задача всесоюзной проверки—тщательно обследовать договоры, заключаемые между рабочими, совхозами и крестьянскими коллективами. И здесь проверка должна показать не только качество выполнения взаимных обязательств по договорам, но, главным образом, выявить, насколько активно и какими методами проводится пролетарское руководство бедняцко-середняцкими массами крестьянства, какие результаты оно дает и обеспечивает ли вполне такое руководство взаимное выполнение социалистических договоров.

И, наконец, проверка должна показать, какие стороны производственно-пропагандистской работы, выдвигаемые самими же массами в процессе соревнования, оказались наиболее устойчивыми и практически осуществимыми и полезными. Какие из них обеспечивают наиболее широкий успех производственной пропаганды на предприятиях, в цехах, клубах и т. п., какие формы этой пропаганды наиболее способствуют укреплению трудовой пролетарской дисциплины, поднятию производительности труда, успешной борьбе с браком, прогулами, изживании пьянства и лодырничества.

Во время подготовки предстоящей проверки мы должны широко использовать опыт, полученный во время проведения всесоюзного смотра работы производственных совещаний. К организации проверки необходимо привлечь комсомол, рабкоров, местную и низовую печать, «легкую кавалерию», изобретательские кружки, специалистов и т. д. Партийные, профсоюзные и общественные организации должны принять в проверке самое широкое организующее участие. («Правда»).

Распоряжение Наркомвоенмора

По распоряжению Наркомвоенмора, военнослужащие и военнообязанные, лишенные избирательных прав избирательными комиссиями, должны немедленно зачисляться в тыловое ополчение. Увольнение лишенцев из армии производится независимо от того, обжаловали ли они постановление избиркома или нет.

Китайские милитаристы у советских границ

Усиленная подготовка к военным действиям

ТОКИО, 20 августа.—«Токио Осаки» сообщает, что 19-го августа из Гирина отправлено 2.000 солдат в северном направлении. По некоторым сведениям, китайские власти хотят соорудить временную железную дорогу между Чжан-Чунем и Канжошн с целью перевозить войска и снаряжение на север, так как южно-манчжурская дорога запрещает китайским войскам пересекать зону этой дороги. Агентство Симбун Ренго сообщает, что инспектор хайларских войск Лю-Цзян выехал 19-го августа на станцию Манчжурия. Домио Цусин сообщает со станции Манчжурия, что решено послать две мукденские дивизии к югу от Хинганских гор, при чем первый отряд в составе 300 мукденских кавалеристов уже отправился на север.

Провокация не прекращается

ТОКИО, 20 августа.—Агентство Симбун Ренго сообщает: «Повидимому китайцы переходят к наступательной тактике. Одновременно китайские власти начали пропаганду по радио и в прессе, обвиняя советские войска в налетах на пограничные области, в грабежах, поджогах и т. п., апеллируя к державам со ссылкой на пакт Келлога». Корреспондент агентства добавляет, что все это является только «пропагандой», так как подобных фактов на самом деле не было».

Империалистические акулы подготовляют захват дороги

НЬЮ-ЙОРК, 21 августа.—Вашингтонский корреспондент «Балтимор Сон» утверждает, что Хинсон попрежнему ищет вмешательства в манчжурские дела в соответствии с секретным меморандумом, который роздал представителям держав 25-го июля, предлагая учреждение международной принудительной комиссии и т. д. Корреспондент сообщает, что, невзирая на отстранение меморандума Японией и Германией, остальные державы отнеслись к предложению Хинсона благосклонно.

* * *

ВАШИНГТОН, 21 августа.—Вчера китайский посланник Уичжао-Чу обратился в государственный департамент с пространой нотой, содержание которой пока неопубликовано. По слухам в ноте изложена нанкинская версия манчжурских событий.

* * *

ТОКИО, 20 августа.—В Дайрене, Порт-Артуре и Харбине японской полицией арестован 21 студент, обвиняемые в принадлежности к «тайной марксистской организации» и попытке организовать забастовки на южно-манчжурской железной дороге.

Сумеем защитить Советский Союз от всяких посягательств империалистов

Крепче держать оружие!

ЛЕНИНГРАД, 22 августа. — В парке дома Красной армии комсомолом и политуправлением впервые было устроено военизированное гуляние, посвященное призыву 1907 г. В парке были разбиты палатки всех родов войск, где призывники знакомились с оружием, обмундированием и снаряжением. Вечер закончился выступлением соревнованием по стрельбе.

* * *

БРЯНСК, 22 августа. — В связи с событиями на Дальнем Востоке, в брянщине повсеместно принимаются решения о проведении дня обороны, организуются отряды добровольцев, обращающихся с просьбой о зачислении в Дальневосточную армию. На состоявшемся 21-го августа многолюдном митинге в Брянске, принято решение отчислять до ликвидации конфликта полпроцента месячной зарплаты в фонд обороны СССР. После этого, была открыта запись в рабочий батальон. Записалось уже 150 человек. Рабочие механического завода «Красного Профинтерна» и Урицкого завода заявляют о своей боевой готовности и устраивают 25-го августа воскресник в фонд обороны страны.

* * *

БАКУ, 22 августа. — Налеты китайских белобандитов на советскую границу вызвали возмущение трудящихся Азербайджана. Рабочие Баку и крестьянство Бакинского и Ганджинского округов, решительно заверяют правительство, что сумеют ответить на происки врагов. Продолжаются отчисления на самолеты «Бакинский Рабочий» и на танк имени трудящихся женщин Азербайджана.

„Считаем себя мобилизованными"

ХАРЬКОВ.—В харьковский окрвоенкомат поступило множество заявлений с просьбой от рабочей молодежи, старых партизан и участников гражданской войны, милиционеров, железнодорожников, а также от крестьянской молодежи. Большинство просит зачислить их в особую Дальне-Восточную армию. Ежедневно является также много трудящихся, особенно молодежи с личными просьбами о зачислении в части Красной армии. Заявления поступают не только из харьковского округа, но и из других округов.

Союз соглашателей притесняет рабочих

БЕРЛИН, 20 августа.—Стачечный комитет забастовавших слесарей, работающих на постройках и на предприятиях по изготовлению несгораемых шкафов, отказался иметь дело с третейским судом. Однако, под давлением реформистов, общее собрание бастующих согласилось на третейское разбирательство. Большинством 456 против 336 голосов, так как представители соглашательского союза металлистов пригрозили прекратить выдачу бастующим пособий.

С'езд красного союза женщин

ЛОНДОН, 21 августа.—Второй день происходящего в Эрфурте с'езда красного союза женщин прошел под знаком военной опасности на Дальнем Востоке. Участницы с'езда единодушно заявили, что клятвы на верность отечеству всех трудящихся они подкрепят делами и, по возвращении на предприятия, будут изо дня в день раз'яснять работницам угрозу войны. С'езд бурно приветствовал делегацию, которая передала ему боевой привет Коминтерна, а также привет от рабочих СССР.

Соревнование по реализации займа между республиками

ПОКРОВСК, 19 августа.—Республика немцев Поволожья приняла вызов Якутской республики на соревнование по лучшему распространению третьего займа. Принято обязательство распространить третий заем на 35 проц. выше задания.

* * *

ГРОЗНЫЙ, 19 августа.—Грозный вступил в соревнование с Таганрогом и Шахтами на лучшее распространение займа. К 16 августа грозненские рабочие выполнили условие соревнования. Подписка на заем достигла более 122 тысяч, что равно 101,4 проц. месячной зарплаты.

* * *

ОМСК, 22 августа. — Крестьяне села Украинки, по инициативе которых весной в округе засевали десятины индустриализации, впервые коллективно убрав посев, постановили ежегодно, в течение пятилетки, засевать десятины индустриализации, увеличивая ежегодно их количество.

Полет дирижабля „Граф Цеппелин"

ХАБАРОВСК. Радиолаборатория дальневосточного университета непрерывно следила за движением дирижабля «Граф Цеппелин» перехваченные радиограммы рисуют следующую картину: «18 августа утром дирижабль пролетал над Якутском, где сбросил венок на кладбище, на котором похоронены немецкие военно-пленные солдаты. Дальше дирижабль летел над огромной страной, покрытой кратерами, напоминающими лунные ландшафты и перелетел совершенно пустынный Становой хребет, оказавшийся значительно выше, чем указано на картах. Горы, помеченные высотой в 1200 метров, достигают 2.000 метров.

Эпидемия холеры в Индии

ЛОНДОН, 21 августа.—В Индии усилилась эпидемия холеры. Зарегистрировано уже около 4.000 заболеваний, из них 1.300 со смертельным исходом.

ТОКИО, 20 августа.—Стачка на японских текстильных фабриках Циндао (Китай) продолжается, приняв острый характер. В Циндао прибыли части японских военных судов.

Восстание на французском пароходе

Кровавая расправа с моряками

ПАРИЖ, 15.—12-го августа вспыхнул бунт на французском пароходе „Гетари", стоявшем на якоре в порту Фероль. Вызванный отряд испанских моряков оказался ненадежным и пришлось вызвать жандармов, которых встретили градом камней. После жаркой схватки, жандармам удалось арестовать матросов, которых тут же на пароходе убили. Ряд моряков приговорен к весьма суровым наказаниям.

Рабочие разогнали фашистскую манифестацию

ПАРИЖ, 22. В Монтин-О-Гоэль (в окрестностях Ланса) рабочие устроили контрдемонстрацию в ответ на фашистскую манифестацию. Именем Интернационала рабочие разогнали клерикалов и фашистов, несмотря на вмешательство жандармерии.

На Китайско-Восточной жел. дороге

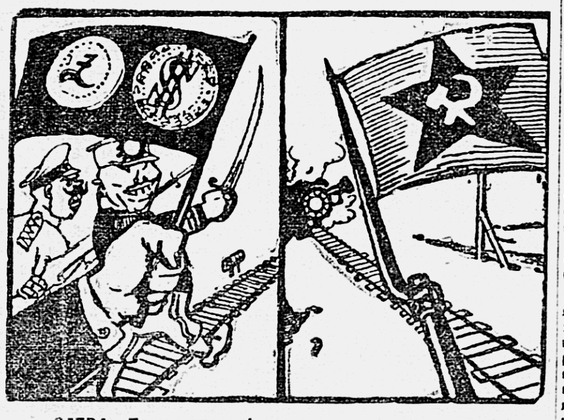

СЛЕВА—Пошел вперед!
СПРАВА—Стой! семафор закрыт!

Советский Флот посетил Германию

БЕРЛИН, 21 августа.—Полпредство СССР в Берлине устроило прием по случаю посещения советским флотом Германии. С германской стороны на приеме присутствовали представители военного, морского ведомств и мин. ин. дел. С советской стороны присутствовали поверенный в делах СССР—Бродовский, командующий отрядом советских крейсеров Ралль и другие. Перед отплытием советской эскадры был устроен на советских кораблях прощальный обед для германских моряков. Командующий отрядом Ралль благодарил за радушное гостеприимство. Советские военные суда, находящиеся сейчас в германских портах,—сказал Ралль, и особенно «Аврора» принимали участие в героической Октябрьской борьбе 1917 г. и активно боролись за утверждение советской власти. Вот почему широчайшие народные массы СССР относятся к этим судам с заботливостью, любовью и симпатией. Известие о том, что именно этим судам оказан в Германии столь радушный прием, будет встречено в СССР с величайшим удовлетворением». Ралль высказывает убеждение, что посещение советского флота явится весьма значительным шагом вперед в деле укрепления дружественных отношений между СССР и Германией.

Чествование наших моряков

БЕРЛИН, 20 августа.—Агентство Вольфа сообщает: «Германское морское командование дало 20-го завтрак в честь командующего отрядом советских крейсеров Ралля. На завтраке присутствовали командир крейсера «Аврора», комиссар Волков, поверенный в делах Германии Бродовский, советский военный атташе Путна и с германской стороны заместитель командующего флотом вице-адмирал Бренцель, многие представители военного министерства, мин. ин. дел и отдела печати обще-германского правительства.

Бренцель приветствовал представителей советского флота от имени командующего германским флотом и обще-германского правительства. Бренцель заявил:

«Впервые со времени возникновения Советского Союза ваши суда находятся в наших гаванях. Мы приветствуем это, как очевидное выражение дружественных отношений между СССР и Германией. Советскому Союзу, в результате достойного изумления, труда в области строительства, удалось собственными силами создать заслуживающий большого внимания флот. Мы с интересом следим за грандиозным планом, который выработан Советским Союзом для создания своего морского флота и желаем ему всяческого успеха. Мы не забыли, какую ценную помощь оказал в свое время советский ледокол «Красин» находившемуся в опасности германскому судну «Монте Сервантес».

При освобождении германских судов, затертых льдом, советские ледоколы также неоднократно помогали Германии. В результате этого между советским и германским флотами уже установились дружественные отношения. Бренцель провозгласил «ура» в честь советского флота и народов СССР.

Командующий отрядом советских крейсеров Ралль благодарил от имени своих товарищей за гостеприимство. Дружественные отношения между Германией и СССР, заявил Ралль, находятся в состоянии непрерывного укрепления и развития, которые сказываются во всех областях советско-германского сотрудничества. Особый отпечаток ляжет на это сотрудничество в результате дружественных отношений между обоими флотами. Ралль выразил твердое убеждение, что визит советских крейсеров в Германию поведет к укреплению этих дружественных отношений. Оратор провозгласил тост за дальнейшее укрепление этих отношений. За завтраком выступил также поверенный в делах СССР Бродовский, который по поручению советского полпреда в Берлине, выразил благодарность за дружественный прием представителей советского флота Германии и выразил пожелание, чтобы дружественные отношения и сотрудничество между обоими флотами стали еще более тесными».

Не верить социал-демократам, а действовать большевистскими методами

Международная социал-демократия, особенно последнее время, показала свое истинное лицо, показала, что она является вернейшим союзником буржуазии и фашизма, с которыми сращивается все сильнее и сильнее. Социал-фашизм по указке мирового империализма ведет бешеную борьбу с коммунистическим движением, являясь физическим убийцей революционных рабочих, как это мы видим в Германии и в ряде других капиталистических стран.

Социал-демократия на словах, называя себя «рабочей» партией, **на деле «работая» совместно с фашистами,** не только не разоблачает истинные стремления этой черной сотни, но **дает возможность фашистам организовываться против рабочих.** Фашисты выступают с оружием в руках против революционных рабочих.

Если фашизму почему-либо покажется, что его социал-демократические союзники «полевели», то фашисты, не долго думая и не особенно церемонясь, **«выправляют» своих друзей... дубиной по черепу.**

За примерами ходить недалеко.

Несколько дней назад в г. Сент-Лоренц (Австрия) социал-демократы решили созвать митинг по случаю десятилетия существования организации «Союз республиканской обороны». Это «вольнодумство» не понравилось местной фашистской организации Хеймвера, которая делает попытки созвать контрмитинг. Фашистский митинг не был разрешен и озлобленные хеймверцы выпускают листовки, в которых предлагают рабочим не ходить на митинг, угрожая в противном случае расправой.

Местные власти весьма благодушно отнеслись к тому, что отряды хеймвера заняли площадь, где должен был состояться митинг. Впрочем, сент-лоренцские блюстители «порядка», проявляя пассивность в отношении обуздания фашизма, проявили несомненную активность, обезоруживая рабочих, шедших на митинг («оружие» рабочих заключались в лопатах и палках!).

Когда митинг «Союза республиканской обороны» начался, явилась полиция и по настоянию фашистов закрыла митинг. Собравшиеся социал-демократы начали расходиться и тут же были окружены отрядами хеймвера, которые **открыли стрельбу не только ружейную, но и пулеметную.** В результате 200 раненых, из которых несколько человек уже умерло.

В ответ на это кровавое преступление рабочие целого ряда промышленных предприятий стихийно, в знак протеста, на полчаса — час бросили работу, требовали разоружения хеймвера.

Однако, правительственная газета с неподражаемой наглостью заявила, что, «организации хеймвера имеют глубокие корни в народе, вследствие чего запретить их нельзя».

Нет никакого сомнения, что вооруженные выступления австрийских фашистов направлены к тому, **чтобы совершить переворот и захватить государственную власть.** А вот социал-демократы **вместо того, чтобы призвать рабочие массы задушить попытки фашизма в самом зародыше, стараются внести успокоение в рабочие ряды.** Рабочие венских предприятий, об'явившие забастовку, только после уговора социал-демократов прекратили ее.

Рабочим Австрии следует твердо помнить, что социал-демократия всей своей политикой явно способствовала тому, что фашисты открыто готовят государственный переворот. Один из их руководителей, не смущаясь, заявляет: «Нынешнее государство не может дальше существовать... Единственным выходом будет переход власти к хеймверам. Я полагаю, что только несколько месяцев отделяют нас от этого момента».

Вот какие плоды приносит предательская политика социал-демократов.

Перед рабочими массами Австрии только один путь — не верить социал-демократам, а действовать большевистскими методами, и сплотиться под знаменами коммунистической партии, которая одна **четко и по-революционному отвечает на фашистский налет, призывая рабочих «Немедленно прекратить работу, об'явив всеобщую забастовку, требуя поголовного вооружения пролетариата».**

Резолюция X пленума ИККИ о тов. Бухарине

Ознакомившись с постановлением об'единенного пленума ЦК и ЦКК ВКП(б) от 23 апреля о снятии тов. Бухарина с работы в Коминтерне, пленум ИККИ констатирует следующее:

Еще до VI конгресса Коминтерна у тов. Бухарина наметились расхождения с генеральной политической линией ВКП(б), оформившиеся в процессе борьбы Бухарина и его единомышленников против политики партии в особую оппортунистическую платформу, по существу в платформу правого уклона.

В соответствии с задачами социалистической реконструкции народного хозяйства в СССР, осуществляя курс на индустриализацию страны, ВКП(б) развернула победоносное наступление на капиталистические элементы, повела усиленную борьбу против кулачества на основе мобилизации бедноты и широкого осуществления новых, производственных форм смычки пролетариата с бедняцко-середняцкими массами крестьянства, обеспечив решительный перелом в развитии социалистических форм хозяйства в наиболее отсталом секторе народной экономики, в сельском хозяйстве. Проведение этой политики усиленного наступления на капиталистические элементы и вытеснения их при неуклонно идущей вперед массовой коллективизации крестьянских хозяйств, огромном размахе строительства совхозов, развертывающейся организации машинно-тракторных станций и т. д. не могло не вести на данной стадии к обострению классовой борьбы, что нашло свое выражение в усилившихся попытках сопротивления социалистическому наступлению со стороны капиталистических элементов, а также в усилении колебаний в мелкобуржуазных слоях. Этой политике ВКП(б) правые уклонисты, на позицию которых перешел т. Бухарин, противопоставили другую линию,—линию на отказ от наступления на капиталистические элементы, на отрицание необходимости усиленной борьбы с кулаком, на свертывание социалистических форм строительства, что на деле означает капитуляцию перед капиталистическими элементами. В противоположность линии ВКП(б) тов. Бухарин скатился к либеральному толкованию нэпа, ведущему под флагом развязывания товарооборота к свободе развития капиталистических элементов в стране, к отказу от нажима на злостно спекулирующие хлебом кулацкие элементы, к отрицанию необходимости индивидуального обложения кулаков, вопреки проводимой партией политике усиленного налогового обложения капиталистических элементов и т. д. А это означает, что на деле т. Бухарин скатывается к политике классового сотрудничества с капиталистическими элементами, подменяя политику классовой борьбы пролетариата против кулака политикой «врастания кулака в социализм».

В тесной связи с этой ошибочной установкой т. Бухарина стоит его курс на свертывание проводимого партией быстрого темпа индустриализации страны. В то время, как ВКП(б) неуклонно осуществляет линию на все большее развертывание индустриализации страны, являющейся основой победоносного строительства социализма, тов. Бухарин и его единомышленники, капитулируя перед трудностями, сдают позиции пролетариата в этом основном вопросе строительства социализма, отражая своей позицией давление мелкобуржуазной стихии на некоторые прослойки партии. В то время, как ВКП(б), идя во главе рабочего класса, с растущим энтузиазмом строящего социализм, все больше и больше сплачивает вокруг себя широчайшие массы трудящихся,—Бухарин и его единомышленники сеют мелкобуржуазный пессимизм и безверие в силы рабочего класса, без преодоления которых нельзя обеспечить успех социалистического строительства.

Наконец, в оценке положения ВКП(б) и ее методов руководства т. Бахарин и его группа лишь повторяют троцкистские зады. В момент, когда ВКП(б), под лозунгом самокритики и развернутой внутрипартийной демократии, с успехом проводит широчайшую мобилизацию масс для борьбы с бюрократизмом и для очищения рядов от элементов перерождения, Бухарин и его единомышленники, прикрываясь фразами о борьбе с бюрократизмом и вместе с тем выступая против проводимой под руководством партии перестройки всей работы парторганизаций, профсоюзов, кооперации и совапарата на основе новых форм всемерного укрепления связи с массами, отражают тем самым настроения худших элементов окостенения и бюрократизма, сопротивляющихся линии партии.

Ошибки тов. Бухарина в вопросах политики ВКП(б) неразрывно связаны с его ошибочной линией в международной политике. Недооценивая проводимого ВКП(б) социалистического наступления как фактора подрыва капиталистической стабилизации, Бухарин вместе с Эмбер-Дро, Серра, Эвертом и другими на деле подводит идейно-политическое обоснование под политику правых элементов во всем Коммунистическом Интернационале. В противоположность линии Коминтерна и в частности вопреки решениям VI конгресса, т. Бухарин скатывается к оппортунистическому отрицанию факта все большего расшатывания капиталистической стабилизации, что неизбежно ведет к отрицанию нарастания нового под'ема революционного рабочего движения. В основе этой позиции т. Бухарина лежит его антимарксистская «теория» о притуплении внутренних противоречий капитализма, протаскиваемая им под фразами о сохранении капиталистической анархии исключительно на мировом рынке. Такого рода «теория», служащая идейной базой для всех правых элементов в Коминтерне, опровергается всем развитием капитализма и по существу является капитуляцией перед реформистской идеологией (гильфердинговская теория «оздоровления капитализма»).

Статья тов. Бухарина «Теория организованной бесхозяйственности» («Правда» от 30 июня) показывает, что он не только не отказался от своей антимарксистской «теории» о притуплении внутренних противоречий капитализма, но еще больше продолжает углублять свои ошибки.

В связи с этим совершенно ясно, что вопли тов. Бухарина и его единомышленников о «разложении» Коминтерна являются методом трусливой поддержки правых элементов, борьба с которыми была и остается центральной задачей в Коммунистическом Интернационале. Здоровый процесс очищения компартий от элементов социал-демократизма, особенно необходимый в условиях нарастающего революционного под'ема, т. Бухарин и его группа пытаются всячески опорочить и тем самым ослабить борьбу Коминтерна против правых ренегатов. Являясь центром притяжения всех правых элементов в Коминтерне, тов. Бухарин и его группа своей проповедью пессимизма, упадочничества и безверия в силы рабочего класса не только способствуют оживлению всех антиленинских течений, но и ведут к подрыву большевистской дисциплины.

Все эти оппортунистические шатания тов. Бухарина привели к тому, что он за спиной партии сделал попытку заключения беспринципного блока с бывшими троцкистами для борьбы с ВКП(б) и Коминтерном.

В виду всего этого пленум ИККИ, подтверждая решения об'единенного пленума ЦК и ЦКК ВКП(б) о снятии тов. Бухарина с работы в Коминтерне, постановляет освободить его от поста члена Президиума ИККИ.

ПЕРВАЯ ОКРУЖНАЯ ПАРТКОНФЕРЕНЦИЯ

30 августа 1929 года созывается 1-ая Рязанская окружная конференция ВКП(б).

ПОВЕСТКА ДНЯ:

1. Очередные задачи Московской областной партийной организации в связи с районированием.
2. Доклад оргбюро округа.
3. Выборы окружных парторганов и делегатов на областную партконференцию.

Секретарь оргбюро округа ТИМОФЕЕВ.

Первый окружной с'езд советов

1-го сентября 29 года созывается 1-й Рязанский окружной с'езд советов Московской области.

ПОВЕСТКА ДНЯ:

1. Очередные задачи советской власти и пятилетний план Московской области.
2. Отчет Рязокроргкомиссии по организации округа.
3. О реализации 3-го займа индустриализации.
4. Выборы окружного исполнительного комитета и делегатов на областной с'езд советов.

ПРЕДОКРОРГКОМИССИИ ЛАВРОВ.

Общегородское собрание членов Осоавиахима

В пятницу, 23 августа, в 6 час. вечера, в саду Кожевников и Медсантруд созывается общее собрание-митинг членов Осоавиахима г. Рязани.

ПОВЕСТКА ДНЯ:

Опасность войны и наши задачи.

Секретарям ячеек предлагается под их ответственность известить каждого товарища о собрании. Приглашается ком и полит состав запаса.

ГУБОСОАВИАХИМ.

ПЯТИЛЕТКА МОСКОВСКОЙ ОБЛАСТИ И БОРЬБА С ОППОРТУНИЗМОМ

Речь тов БАУМАНА на IV пленуме МК ВКП(б) 15 августа

(Окончание. Смотри „Рабочий Клич" № 191).

Отмечены факты, когда рабочие будучи в отпуску, выходили на работу в этот день (голоса: «Правильно»). Многие отмечают, что в этот день индустриализации производительность труда была выше обычной. Разве это не показывает рост энтузиазма широчайших рабочих масс в деле развертывания индустриализации нашей страны?

Вместе с тем мы видим определенный под'ем в отклике рабочих на международные события. Как реагировали рабочие на события на Китайско-Восточной жел. дор.? Митингами, демонстрациями и не только этим, но и отчислением на танки, самолеты и т. д. И теперь уже действительно могут быть построены десятки новых танков, десятки новых самолетов на отчисления рабочих. Я помню отдельные выступления рабочих, которые говорили, давайте мы сейчас хоть добровольцами пойдем на фронт. Другие говорили, что во время войны, если понадобится, в борьбе с империализмом, будем работать по 12 часов и получать ту же самую заработную плату и даже меньше, но не сдадимся перед империалистами и драться будем до последнего. 1-е и 6-е августа были днями мощной демонстрации за генеральную линию партии. И, конечно, этот большой под'ем, этот под'ем энергии широчайших рабочих масс нам нужно суметь переключить на деловые достижения в области пятилетки.

Нам нужно, чтобы эта энергия направилась по организованному руслу развертывания пятилетнего плана народного хозяйства. Это должно быть основной задачей в нашей массовой работе. И конкретным примером переключения этого энтузиазма на деловые рельсы является подписка на 3-й заем индустриализации. Нашей области дано большое задание—135 миллионов рублей, гораздо больше, чем по второму займу индустриализации, и мы не можем похвастать, что тот под'ем рабочих масс, который отразился в социалистическом соревновании, в проведении дня индустриализации и в откликах на международные события, чтобы мы сумели его полностью переключить на эту основную задачу. Пока по нашей области выполнено 64 миллиона рублей, или 48 проц. данного нам задания (возгласы: «Маловато»).

Отдельные районы по подписке идут сравнительно не плохо: Замоскворецкий район, например, выполнил 50 проц., за ним вслед идет Пролетарский—48 проц., из округов впереди стоит Коломенский—51 проц. Серпуховский—48 проц. По этим районам и округам должны равняться все остальные и здесь надо точно так же идею социалистического соревнования применить во всей широте. Бюро МК признало ход подписки на заем неблагополучным и считает необходимым поставить в известность московскую партийную организацию и профессиональные союзы, что по успехам осуществления займа индустриализации мы будем в значительной мере измерять успешность массовой работы. Это есть центральная задача, без чего мы не сможем осуществить плана великих работ капитального строительства. И если из районов поступят отчеты о том, что было много собраний, было много митингов, много делегатских собраний, много кружков различного рода и т. д., но не будет результатов в области займа индустриализации, то мы скажем: очень, товарищи, плохо у вас обстоит дело, плохо обстоит работа у вас, много попусту тратите энергии, а нет достаточной деловой работы.

Мы считаем необходимым гораздо более энергично, по-боевому развернуть всю агитационную кампанию по подписке на 3-й заем, используя и печать, и радио, и кино, и стенгазету, и художественное оформление. На заводе Динамо, например, проявлена интересная инициатива—плакат: какой цех как идет по подписке на заем—50 проц. едут на верблюде, затем на корове, на раке едут те, которые дотянули только до 10 проц. И теперь цехи так и зовут: это рачники, это коровники, а впереди маячат аэропланы, где рабочие сидят с красными флагами, и на них написано: 110 проц. выполнения займа индустриализации. Здесь мы должны применить целый ряд форм и методов, чтобы достигнуть поставленных перед нами задач. Безусловно, впереди должны итти партийцы и комсомольцы. Если МК дал лозунг «ни одного рабочего и служащего, не подписавшегося на месячный заработок», то партийцы и комсомольцы должны первые обязательно выполнить эту директиву. Мы считаем, что партийцы и комсомольцы должны в обязательном порядке подписаться на месячный заработок.

Вместе с тем, товарищи, нам необходимо не забывать еще одной вещи, что в этом году придется и в нашей области налечь на хлебозаготовки. Нельзя надеяться на самотек. Хотя у нас область потребляющая, но есть несколько районов производящих, они окружены тоже потребляющими районами, где очень развернута частная купля и перепродажа хлеба. В нашей области есть кулацкие и зажиточные хозяйства, у которых имеется хлеб, вот почему нам нужно поставить вопрос о широкой организации бедняцких и середняцких масс для нажима на кулаков, для того, чтобы мы могли в организованном порядке получить у зажиточной части крестьян хлеб по твердым ценам Вопрос об организации бедняцко-середняцких масс в целях наступления на кулака, в целях выполнения плана мы должны осуществить тем более, что в деревне классовая борьба проявляется с новой остротой. Мы имели ряд новых случаев поджога колхозов, поджога скирд хлеба при уборке урожая, случаи порчи машин в колхозах и т. д. Если мы имели обострение классовой борьбы в период кампании выборов в советы, то теперь мы снова будем иметь яркие показатели ее во время хлебозаготовок. Вот почему надо особенно поработать над усилением кадров в деревне и над развертыванием бедняцко-середняцкой общественности в деревне. Надо мобилизовать силы из города. В особенности из Москвы, в деревню.

Самокритика нам необходима, как воздух, как вода

Одной из важнейших форм вовлечения масс во всю нашу работу является развертывание самокритики. Лозунг этот дан уже давно. Но в данный период реконструкции тов. Сталин считал необходимым его особенно подчеркнуть. Вы помните, как он говорил о самокритике, он говорил, что самокритика нам необходима, как воздух, как вода и я думаю, что, в сущности говоря, только теперь полностью рабочие и партийные массы начинают осознавать совершенную правильность этого положения.

На XI с'езде партии Владимир Ильич сказал, что основное звено—это научиться торговать, а прошел год и более прежде, чем вся партия в целом поняла, что основным звеном являлось тогда научиться торговать, хотя мы повторяли об этом без конца на собраниях и т. д. Так, мы давно твердим о самокритике, а только теперь начинаем ощущать, что она есть необходимейший боевой лозунг сегодняшнего дня, теперешнего периода социалистической реконструкции. Мы действительно через развертывание самокритики должны добиться того, чтобы было чтение противопоставления управляющих и управляемых. Ведь пытаются так рассматривать дело, что ты—директор, и отвечаешь за снижение себестоимости, и баста. Ты заведующий земельным отделом, и осуществляй увеличение посевной площади. Управляющие и управляемые, вы управляете, вы и отвечайте, а мы управляемые, мы должны всемерно повышать личную ответственность работников. Вместе с тем, нам нужно через развертывание самокритики добиться того, чтобы этого противопоставления не было, чтобы рабочие массы и трудящееся крестьянство поняли, что они есть коллективные строители общества, строители социалистического хозяйства. Это развертывание самокритики мы должны проводить. Вместе с тем самокритика является важнейшим орудием, с помощью которого мы должны уничтожить бюрократизм, уничтожить бесхозяйственность в нашем аппарате, именно через самокритику мы сумеем подтянуть наш советский и хозяйственный аппараты, сумеем развернуть дело чистки советского аппарата и всего аппарата пролетарской диктатуры. Об этом точно также на этом пленуме был поставлен вопрос, и вы помните, какие живые прения развернулись по этому вопросу. Мы должны были констатировать слабость той работы, которая до сих пор проводилась в деле чистки и улучшения госаппарата. Мы совершенно ясно отдаем себе отчет в значении советского аппарата и не можем относиться к нему поверхностно. Мы знаем, что у нас бюрократизм нужно лечить по-иному, чем скажем, в капиталистических странах. Между нашим аппаратом и населением есть органическая связь, между ними нет пропасти, которая есть в капиталистических странах. Ведь для того, чтобы победить бюрократизм в капиталистических странах, нужно сломать весь аппарат. Перед нами же стоит задача колоссальной важности--всемерного улучшения и перестройки нашего аппарата. Вместе с тем мы не должны забывать, что наш советский аппарат является органом диктатуры, органом принуждения. Есть отдельные товарищи, которые забывают о том, что советский аппарат еще окружен достаточным количеством врагов. Наш советский аппарат не может быть всем мил, он не мил враждебным классам: помещикам, кулакам, частным торговцам и т. д. Недовольство на советский аппарат существует, раз существуют классы. Мы и не хотим сделать аппарат таким, чтобы все были им довольны, а хотим его сделать таким, чтобы им были довольны трудящиеся массы города и деревни. И здесь основная задача, как это правильно подчеркнуто в резолюции нашего пленума, заключается в том, чтобы действительно втянуть массы в борьбу за улучшение аппарата. Никакого другого способа борьбы с бюрократизмом нет, об этом писал Ленин, об этом говорит программа нашей партии. Втянуть массы в дело борьбы с бюрократизмом, в дело улучшения работы нашего аппарата,—вот основная задача. Особенно важными являются те формы,которые несколько раз подчеркивались Московским Комитетом, но которые недостаточно осуществляются,—это развертывание рабочего актива при учреждениях, плановое выдвижение пролетариев с заводов, батрацко-бедняцкого и середняцкого актива в государственный аппарат, а также такие формы, как выборность и сменяемость. Этого мы должны добиваться не проводить выборность не ради выборности, сменяемость не ради сменяемости, а с тем, чтобы одновременно сочетать с отбором и улучшением кадров в госаппарате. Необходимо сочетать постановку выборности с отбором действительно лучших представителей в госаппарат, с учетом их специализации. Я думаю, что пленум дал здоровый толчек к развертыванию этой работы, и после этого пленума дело должно улучшиться в области чистки госаппарата и борьбы за его улучшение.

Самокритика является мощным орудием. Тот, кто против бюрократизма, кто за улучшение госаппарата, тот за самокритику. Тот, кто борется с противопоставлением между управляющими и управляемыми, тот, кто за вовлечение масс в социалистическое строительство, тот должен быть за самокритику.

Нам необходима самокритика, как воздух, как вода. Это надо понять и зарубить себе на носу и во всей работе осуществлять. Вместе с тем мы видим тут некоторые искажения лозунга самокритики. Помните в «Вечерней Москве» появилась статья тов. Ксенофонтова, заканчивающаяся заявлением, что критика должна быть для всех. Нет, товарищи, критика не для всех. Как аппаратом не могут быть довольны все,—капиталистические элементы им недовольны,-так и наша критика не может быть для всех. Мы не предоставляем свободу критики капиталистическим элементам и их приспешникам. Критика не для меньшевиков, не для эсеров, не для троцкистов. Критика для тех, кто за советскую власть, кто болеет за ее недостатки, кто желает исправить эти недостатки. Я коснулся этого вопроса об ошибочности такой установки, как у тов. Ксенофонтова, потому, что мы имеем ряд таких попыток под этим флагом атаковать генеральную большевистскую линию В одной речи, помещенной в «Правде», указывалось, что главным лозунгом Маркса был лозунг «подвергай все сомнению». Маркс это говорил в условиях капиталистического общества, в условиях борьбы с буржуазией. Конечно, в условиях борьбы с буржуазией это являлось революционным лозунгом. Но разве может коммунист сказать: подвергай сомнению генеральную линию партии? Я думаю, что никак не может. Или—подвергай сомнению генеральный план нашего строительства. Ни в коем случае не может. Это есть, в сущности говоря, конечно, скрытое продолжение борьбы правого уклона с партией. Партия такой установки принять не может и не должна. Это—попытка атаки справа.

Мы имели подобные выступления в «Комсомольской Правде», которые проникнуты той же мыслью под другим соусом, так сказать «левым» Возьмите статью Шацкина. Там предлагается считать партийным обывателем того, кто ни разу не уклонялся от партийной линии. Значит, если хочешь быть в глазах Шацкина 100-проц. большевиком, ты обязательно должен иметь в прошлом или в настоящем «небольшие» уклоны. Он говорит—правда, об уклонах в «пределах» генеральной партийной линии. Но разница тут не качественная, а количественная. Здесь налицо интеллигентское оригинальничанье, самомнение и скрытая атака против ортодоксальности большевиков,против непреложности генеральной линии партии. Или возьмите другую статью, тов. Стожа. У него налицо определенный интеллигентский индивидуализм. Он говорит комсомольцам—вы должны в правильности линии партии убеждаться на своем собственном опыте. Но, товарищи, если бы мы всегда должны были убеждаться только на собственном опыте, то мы действительно никакого социализма не построим.

У каждого из нас есть свой собственный опыт, но который является все же только частичкой великого, коллективного опыта всей нашей партии и рабочего класса. Мы должны максимально продумать каждый вопрос, проработать его, но руководящим компасом является коллективная воля, коллективный опыт партии. И когда ты призываешь: верь только личному опыту, личной проверке, ты отодвигаешь пренебрежительно на задний план опыт миллионного партийного коллектива, его испытанных руководящих центров. Нельзя тех, кто дисциплинированно сражается за линию партии,—пускай он не всегда удачно ответит на политэкзамене,-кто борется за коллективизацию сельского хозяйства, за индустриализацию страны, считать обывателем. Это—большевик, который идет с партией по одному пути, сражается вместе с рабочим классом, находится в его авангарде.

Статья Шацкина страдает тем, что подменяет борьбу с правым уклоном борьбой с обывательщиной. Это на деле и есть перескакивание от политики к обывательщине. Мы должны быть против этой новой формы атаки на генеральную линию как справа, так и слева. Мы должны не все подвергать сомнению, подвергать сомнению все буржуазное, капиталистическое, чуждое, наносное, и не только подвергать сомнению, но беспощадно выкорчевывать, сражаясь дисциплинированно и без колебаний за большевистскую линию нашей партии.

Бить оппортунизм на практике

И тут надо подчеркнуть, что мы вместе с тем вступаем в новую полосу борьбы с уклонами от линии партии, в новую полосу борьбы с наиболее опасным, явно-оппортунистическим правым уклоном. Очень много вынесено было, в частности, в московской организации резолюций, очень много сказано по этому вопросу в докладах,очень много написано статей, а когда мы конкретно копнем кое-какие участки, то находим, что слова остались словами, резолюции—резолюциями. На Коломенском заводе клянутся за линию партии и все же коллективизацию в округе проводит слабо. Много случаев, когда говорят о борьбе с бюрократизмом, а бюрократизм процветает. Есть ряд докладчиков, которые говорят о бюрократизме и не умеют сами бороться с бюрократизмом. А сколько таких, которые отстают от социалистического соревнования и не находятся не только в авангарде, но и в хвосте этого социалистического соревнования, и партийцы, и комсомольцы в том числе. Вот почему, товарищи, мы теперь имеем новую полосу, когда в основном идеологическая линия партии осознана, когда теперь наша основная задача борьбы с правым уклоном за правильную генеральную линию заключается в том, чтобы **выявить оппортунизм на практике,** бить его по свежим следам, на практической работе, не прекращая упорной и решительной борьбы в области идеологии. В этом своеобразие теперешней борьбы с правым уклоном. И в этом заключается, товарищи, та линия, которую ведет Московский Комитет, верный большевистским традициям, верный ленинским заветам. Мы копаем теперь глубже, мы исследуем практику работы, мы не только считаем, сколько за резолюцию было подано голосов, единогласно или нет, мы смотрим, что практически сделано. Мы взяли Подольский механический завод и обнаружили там оппортунизм в практической работе, мы посмотрели на тривенские события и увидели там пассивность коммунистов. Мы потребовали от подольских товарищей соответствующих мероприятий, осудили некоторых руководителей, даже одному из товарищей пришлось крепко, вывели ее из состава уездного комитета. Когда идет раскачка борьбы, когда мы встречаем сопротивление, мы должны со всей решительностью и силой дать отпор всем сопротивляющимся. Но еще более характерный пример, ставший достаточно популярным и известным на страницах печати, это ячейка Госбанка в сокольнической организации. Что мы имели в ячейке Госбанка? Мы имели типичный, в условиях советской ячейки, зажим самокритики. В то время как там аппарат в значительной части, как вы знаете, состоит из чуждых людей, когда там действительно есть бюрократизм, секретарь ячейки отшвыривает в сторону всякого, кто смело критикует недостатки ячейки и аппарата. Подбор работников происходит не по принципиально-деловому признаку, массовая работа не развивается, массы не втягиваются в борьбу с бюрократизмом, даже не обсуждались тезисы к XVI Всесоюзной партконференции о борьбе с бюрократизмом. На этих недостатках нужно было сделать политическое заострение, чтобы исходя из того, что теперь центральная задача бить оппортунизм на практике, показать, как не надо работать в условиях советской ячейки. Это должно послужить конкретным примером для воспитания партийных организаций.

Это старое правило Московского Комитета, закрепленное на одном из пленумов, воспитывать на конкретных примерах недостатков и достижений, а не только общими докладами. Этого не было сделано бюро сокольнического РК партии. Мало того, со стороны отдельных руководителей РК, например, со стороны секретаря райкома,наблюдалось определенное шатание в этом вопросе, топтание на одном месте. Это есть такое топтание, которое становится политически вредным, и если находится не только секретарь РК, но и другие члены бюро, которые поддерживают это, тогда становится вопрос о партийном руководстве в районе. Если МК остро ставит вопрос о том, чтобы бить оппортунизм на практике, а бюро райкома топчется на одном месте-шаг вперед, два назад, опять шаг на месте, при таком условии никакой работы не будет, она может застопориться. Вот почему мы считали со стороны МК необходимым дать политический урок на этом примере, чтобы товарищей, которые хотели мешать, хотели оказывать сопротивление проведению линии МК, крепко ударить по рукам, чтобы на конкретном примере научились, поняли, осознали ошибки и сделали соответствующие политические выводы. Вот почему бюро МК посвятило этому вопросу особое заседание, вот почему вопросы ячейки Госбанка поставили на широкое обсуждение сокольнической организации, не только как вопросы ячейки, но как вопросы правого уклона на практике. Вот почему это имело такое важное значение на об'единенном пленуме сок. РК и РКК.

Основной политический смысл принятой единогласно сокольническим РК и РКК резолюции заключается именно в том, что надо бить оппортунистов в практической работе и что в это дело борьбы с оппортунизмом в практической работе надо вовлечь массу. И вместе с тем вы знаете, что по отношению к тем товарищам, которые шатались, колебались, не сумели пойти по правильной линии, были сделаны организационные выводы—5 товарищей были выведены из состава бюро районного комитета партии. Секретарь райкома на самом заседании бюро МК и пленума РК осознал свои ошибки. Мы, констатируя это осознание ,считаем возможной дальнейшую работу секретаря райкома на своем посту. Если товарищи осознают свои ошибки и на деле будут их исправлять и на деле проводить правильную линию, то почему бы им не остаться на руководящей работе в московской организации. Мы никого не собираемся гнать, но воспитывать, исправлять, требовать проведения линии партии,—я думаю, это «святая» обязанность Московского Комитета партии. Мы должны тем более поставить этот вопрос в отношении такой большой организации, как наша московская организация, где столько советских учреждений, где столько всякого рода бюрократизма. Мы должны действительно добиться такого курса на самокритику, чтобы не только вскрыть целый ряд болезней, но и предупреждать их. Мы перед этим имели в Сокольниках «Кабуки». Это не типичный пример, так как разложение здесь было из ряда вон выходящее. Но ячейка Госбанка именно тем типична, что это-будни многих наших советских и вообще ячеек. Вот почему надо было этот вопрос политически вылятать, поставить его на суд партийной общественности, на суд партийных масс. Мы имеем теперь новые примеры, вскрываются одно за другим новые дела, например, аппарат треста «Мосдрев». Порой придется снимать кое-кого с постов, сил хватит, чтобы выдвинуть новых работников,если понадобится. И такое развертывание самокритики, оно действительно будет здоровой профилактикой для того, чтобы не было таких явлений, для того, чтобы не только вскрывать, беспощадно разоблачать, но чтобы и не повторялись такие явления. Московская организация должна поднять выше знамя борьбы с оппортунизмом на практике. В свое время московская организация высоко подняла знамя борьбы с правым уклоном в его персоналистической стадии, борьбы с идеологическими шатаниями, которые были в руководящем ядре Московского Комитета. Теперь мы вступаем в новый период и точно также последовательно, добросовестно, также по-большевистски четко, как боролась московская организация и с правым уклоном в его первый период, так и теперь мы будем бороться на два фронта—с оппортунизмом на практике, не прекращая обстрела идеологических позиций правого и «левого» уклона. В этом заключается, товарищи, наша центральная задача и, конечно, эта борьба в каждом практическом звене, на каждом практическом участке нашей работы, она не может обозначать покоя, она обозначает напряженнейший труд коллективный труд всей организации.

У некоторых товарищей есть некоторая тоска по покою. Что же, опять придется встретиться с такими ячейками, как ячейка Госбанка в Сокольниках, Наркомпроса в Бауманском районе, и т. д., и значит все время приходится быть начеку, все время события, чистка аппарата, чистка партии и пр. и пр. Что же, с такими товарищами нам, конечно, не по пути, они хотят покоя, чтобы все было тихо и мирно, чтобы все называли друг друга вежливо, по имени и отчеству. Нет, товарищи, нам, большевистской партии—это не к лицу, нам не к лицу такая семейственность и артельность. Мы видели, как в Баку семейственность и артельность довела до событий, когда пришлось менять все руководство, до разложения целых звеньев партийного руководства. Нет, уж лучше будем критиковать друг друга, но зато как следует работать. (Голоса: Правильно). Я думаю что члены МК и МКК присоединятся и поддержат бюро МК, чтобы с большевистской последовательностью эту линию проводить. (Голоса с места: Правильно). Что такое покой? Покой—это пруд, заболачиваемый тиной. Океан никогда не находится в покое, он всегда находится в движении, в нем неисчерпаемые силы, которые всегда живут, движутся. Наша партия, наша московская организация несомненно есть такой океан, такое море неисчерпаемых сил, которое должно поднять и мобилизовать новые пласты рабочего класса, которое движется все время вперед, ставит все новые вопросы, борется со всякого рода уклонами и в то же время мобилизует новые пласты рабочего класса и трудящихся масс. Только так работая, мы сможем выполнить задачи пятилетнего плана социалистического строительства, задачи вербовки рабочих в партию и мобилизуем новые пласты рабочего класса и трудящихся масс крестьянства на преодоление трудностей для творческой работы по строительству социализма.

Мы действительно, товарищи, переживаем величайший, ответственный период. Мы поднимаемся на новую гигантскую волну революционного под'ема. Пролетариат всего мира вступает в новый этап борьбы с империализмом, нам нужно подготовить кадры, выдвинуть новые рабочие кадры, которые бы не шатались, не колебались, двигались неуклонно вперед по ленинскому пути. 12 лет назад рабочий класс нашей страны претворил в жизнь великие слова Маркса о том, что пролетариат станет могильщиком капиталистического общества. Теперь, в период социалистической реконструкции, в период осуществления пятилетки—мы на деле докажем, что пролетариат стал могучим коллективным строителем социалистического общества. (Аплодисменты).

НИКАКОГО ПРИМИРЕНЧЕСТВА К ПРОЯВЛЕНИЯМ ПРАВО-ОППОРТУНИСТИЧЕСКИХ НАСТРОЕНИЙ

Ни на шаг от генеральной линии партии

Не только в резолюции, но и на деле—решительный отпор правому уклону и примиренчеству с ним

На первой райпартконференции рязанского железнодорожного узла

Заключительное слово тов. Тимофеева по докладу „Очередные задачи окружной партоганизации"

— Товарищи, выступавший в прениях т. Орлов, был недоволен тем, что доклад об очередных задачах окружной партийной организации продолжался более часа, но, товарищи, поставленные перед округом задачи социалистического строительства настолько сложны и велики, что при самом кратком их изложении, они требуют значительно большего времени, чем то, которое предоставлено было мне.

Т. Орлов нас убеждал здесь, что крестьяне заявляют «О непригодности трактора на рязанской почве». Чьи это слова, товарищи? Слова бедняцко - середняцких масс, которые тянутся к коллективизации и машинизации сельского хозяйства, к применению трактора, — или слова кулака, который всеми силами и средствами, имеющимися в его распоряжении, старается дезорганизовать и сорвать нашу работу по социалистической перестройке деревни, выступая в первую очередь против колхозов.

Ясно, что это слова кулака или, по крайней мере, подкулачника, ибо бедняцко - середняцкие массы этого не скажут. Они на опыте Еголадаева и других колхозов знают цену коллективизации сельского хозяйства, как единственного пути, выводящего их из нищеты, хозяйственной немощи и убожества. Трудящееся крестьянство с каждым днем все больше и больше, все смелее и смелее встает на путь коллективизации.

Беда в том, что отдельные товарищи, к сожалению, еще и коммунисты, за деревьями не видят леса, за продовольственными затруднениями не видят всего здания великой социалистической стройки, не понимают нашей стратегии и политического значения развернутого социалистического наступления на капиталистические элементы в нашей стране.

Поэтому они впадают в панику перед трудностями нашего роста и рассуждают так, как рассуждает обыватель. Скатывание отдельных товарищей с ленинских позиций партии на позиции обывательщины свидетельствует нередко о том, что эти товарищи не пополняют свой политический багаж, а на примере т. Орлова, быв. руководителя районной организации ВЛКСМ, мы видим, как отдельные товарищи не заботятся о пополнении своих политических знаний, теряют полученные и в силу этого постепенно отходят назад, отстают от жизни и беспомощно машут руками при трудностях.

Поэтому перед нами стоит важнейшая задача — непрерывно поднимать свой теоретический уровень, ни на шаг не отступая от большевистской идейности.

Неграмотный коммунист не сможет руководить массами. Он будет только «нигамновать» готовые решения или итти в хвосте масс.

Разрешая наши строительные задачи, мы должны бдительно следить и заботиться об идейной чистоте партийных рядов.

Тов. Володин в своем выступлении считал, что губком в деле Рязпайторга занял недостаточно твердую позицию.

Мне кажется, что выводы тов. Володина несколько поспешны. Дело с Рязпайторгом еще не закончено. И я уверен, что окончательное решение губкома по этому делу будет вынесено в полном соответствии с ленинской линией партии.

Что же касается общей политической линии губернского комитета, то она была, безусловно, правильной и большевистски выдержанной.

Губком не замазывал таких моментов, которые являются в той или иной мере выражением правого уклона. Мы выявили большое дело об огородниках. Суть этого дела заключается в том, что группа рязанских огородников, в течение ряда лет, обманывала наши финорганы, укрывая об'екты налогового обложения и затянула в свои сети целый ряд работников-коммунистов.

Губком не замазывал этого дела, а дал прямую директиву провести показательный политический судебный процесс с тем, чтобы извлечь из этого дела политические уроки для всей организации.

Губком на деле боролся и борется со всеми проявлениями правого уклона и примиренчества, своевременно ориентирует парторганизацию на борьбу с мелко - буржуазными оппортунистическими шатаниями и призывает всю организацию, в том числе и, в первую очередь, ваш железнодорожный район к последовательному, неуклонному проведению генеральной линии партии и к борьбе с правым уклоном и примиренческим отношением к уклонам, как в теории, так и на практике...

Урок, который нужно учесть

Когда в наших выступлениях и резолюциях, принимаемых на партсобраниях и конференциях, мы даем обещания решительно бороться с уклонами, то это накладывает определенные обязательства на всех тех, кто голосует за эти резолюции и выступает против уклонов.

Если говорить о решительном отпоре всяким проявлениям уклонов, то надо и вести себя так, чтобы этот отпор действительно давать везде и всюду, не боясь сказать правду в лицо, не боясь испортить «хорошие» отношения, не боясь отстаивать большевистские принципы до конца.

Тот, кто этого не делает, а только молчаливо голосует за резолюции, должен понять, что он занимает примиренческую позицию и обнаруживает худший вид оппортунизма.

В этом отношении следует извлечь должный урок и кое-чему поучиться на примере 1-й райпартконференции рязанского железнодорожного узла.

Два нездоровых явления выявились на этой конференции.

Первое—это попытка двух выступавших товарищей, поддержанных небольшой группой,смазать и свести на нет основную линию партии в деле поднятия сельского хозяйства. Эти товарищи так или иначе пытались доказать, что из коллективизации—едва-ли что выйдет. Один из них взялся доказывать от имени крестьянина,—что трактор, собственно, не нужен деревне,—что соха пожалуй лучше. Отсюда недалеко до рассуждений: для чего нам строить тракторные заводы, для чего особенно много говорить об индустриализации, стоит ли мобилизовывать общественное мнение деревни вокруг займа индустриализации и т. д.

Если к этому добавить еще ряд соображений, высказанных этим товарищем о том, что—все, мол, становится дорого. Даже сетка для голубятни стала дороже (а молоко! а яйца!), что,—нечего с нас спрашивать быстрого ремонта паровозов, раз мы перегружаем эти паровозы, —что бедняк и середняк в деревне не на нашей стороне и т.д.,если добавить все эти соображения, то, несмотря на отсутствие выводов со стороны выступавшего товарища, можно сделать безошибочное заключение, что устами его говорит именно та мелкобуржуазная стихия, которая окружает нас, которая давит на сознание менее устойчивых партийцев, которая создает панику перед трудностями, капитулянтские настроения и разоружает кое-кого в классовой борьбе.

Таков один мотив, который звучал на конференции. Другой мотив —отношение к выборным партийным работникам.. Как-то получилось так, что секретарь ячейки, вчера только выбранный партсобранием, вчера работавший у станка, товарищ, работающий в аппарате на выборной партийной должности, выдвиженец и т. д.,—все эти товарищи сегодня уже именуются «партийными чиновниками», «комиссарами», «людьми с портфелями», «партбюрократами».—Такая огульная оценка партработников—откуда она позаимствована? Не из словаря-ли Льва Давыдовича Троцкого, ныне, как известно, одержимого тяжелой болезнью—манией величия?.. Мы должны изгнать из своей среды и из аппаратов партийных чиновников, комиссаров и парт. бюрократов, но давать такую оценку всем товарищам, выбранным и работающим на партработе—это не партийная установка.

И те и другие, несомненно, нездоровые антипартийные настроения, нашедшие отражение в процессе работы конференции, не встретили должной большевистской оценки и большевистского отпора со стороны ряда выступавших в прениях товарищей, а в резолюции записали «давать решительный отпор» и т. д. —«Решительный отпор» в резолюции и нерешительный отпор на деле.

Железнодорожной организации, несомненно, в общем крепкой, здоровой с преобладающим пролетарским составом и нашему новому железнодорожному райкому надо будет серьезно заняться изживанием нездоровых настроений, показавших свое лицо на конференции.

Надо использовать во всей полной мере практический урок борьбы с настроениями, не соответствующими большевистско-ленинской линии партии.

Необходимо провести глубокую разъяснительную и воспитательную работу в организации для того, чтобы вся организация на деле, а не только в резолюциях дала отпор везде и всюду всяким непартийным настроениям. Надо посерьезнее и поглубже поставить вопрос о партийном просвещении и о большевистском воспитании партмасс.

Железнодорожная организация является пролетарским костяком и пролетарской опорой всей городской организации и она должна особенно твердо стоять на страже большевистской линии партии не на словах, а на деле.

Ф. В.

1-го сентября делаем первый взнос по 3 займу индустриализации

Среди крестьян еще не развернуто должной работы.—Сельские партийные и советские организации еще не осознали важность политической кампании.

Как организовать распространение займа в деревне

Сельсоветы и сельские комиссии содействия по распространению займа в деревне сейчас почти ничего не делают. Они считают, что когда удастся провести общие собрания крестьян, тогда и начинать работу, а это, по их мнению, можно сделать только после полевых работ.

Однако, работу по распространению займа можно наладить сейчас же, немедленно.

Пленумы сельских советов состоялись почти повсюду, но не все пленумы провели подписку сами, между тем с этого надо было начинать. Также не подписался и актив, участвовавший на этих пленумах.

Далее, на пленумах надо было немедленно разбить все селения сельсовета на районы по 5—10 дворов. К каждому из них прикрепить для проведения подписки: членов сельсоветов, учителей, избачей, активистов,—крестьян, партийцев, комсомольцев, делегатов и т. д.

Так как в среднем каждый сельсовет объединяет до 200 хозяйств, то в нем получится от 20 до 30 районов, для обслуживания которых потребуется от 20 до 30 работников. Имея на своем участке работы до 15 членов сельсовета, 1—2 учителей, 2—3 комсомольцев, 2—3 делегатов и активистов, сельсовет вполне может набрать необходимое количество распространителей займа.

При полном сознании важности политической кампании и выполнимой работы для каждого прикрепленного не составит никакого труда обслужить 10—15 дворов.

Для того, чтобы прикрепленные действительно работали, надо увеличить их ответственность, устроить между ними соревнование: кто скорее и лучше охватит подпиской свой район.

Председатели и секретари сельсоветов должны показать пример.

Там, где сельсоветы работают, подписка уже и сейчас дает хорошие результаты.

ЕЛМАНОВ.

ВЫЗОВ ПРИНЯЛИ

По вызову Рыбновского сельхоз. кредитного товарищества о подписке на заем 110 проц. месячной зарплаты, правление и служащие Дивовского с.-х. товарищества взяли займа на 540 руб., что составляет 150 проц. их месячного заработка.

На Уралке

Уральцы начали подписку на 3-й заем индустриализации еще до опубликования декрета. К 12 августа подписка дала следующие цифры:

По месткому № 29, об'единяющему 533 чел., взяли займа 499 ч., на сумму 37.800 руб., при общем ежемесячном заработке в 35.100 р.

По цехам: 16 работников конторы—ПЧ подписались на 2.035 руб. (месячный заработок их—1.643 р. 30 коп.), 41 чел.—ПЗ—на 2.200 р. (месячный заработок—2.168 р.). По ПД из 85 чел. взяли заем 64 ч. на 3.820 руб. (остальные 21 человек не взяли потому, что были сокращены, как сезонники).

Рабочие (12 чел.) службы Ска-Пристань, при общем месячном заработке в 640 р. 60 коп., подписались на 650 руб. Рабочие и служащие телеграфа (35 чел.)—на 2.805 руб., что составляет 131 проц. их месячной зарплаты. Станционные рабочие и служащие (141 ч.)—на 10.160 руб. (при месячном заработке в 10.098 р.). кондуктора (194 человека) на 15.515 р., при общей месячной зарплате в 14.000 руб.

Слабее идет подписка среди паровозников, которые подписались только на 95,4 проц. месячного оклада.

ЗАЙЦЕВ.

ВРЕДНО ПРОДАВАТЬ ОБЛИГАЦИИ

Служащий узкоколейной ж. д. Лисицын, 30 июня заложил в Спас-Клепиковском агентстве госбанка свои четыре облигации 2 займа индустриализации в сумме 100 руб. и получил под них ссуду в размере 60 проц. А первого августа, когда проводился третий тираж, он продал свои облигации, дополучив разницу в 40 проц.

Слаб оказался т. Лисицын и не поверил разъяснению агентства, что не следует продавать облигации вообще, а в особенности в момент тиража, когда можно получить выигрыш. А выигрышных таблиц не нашлось еще в агентстве.

3 августа Лисицын просмотрел в газете таблицу выигрышей и нашел, что на одну из его облигаций № 63.552 серия 10 выпал выигрыш в 100 рублей, но облигация эта была продана. Тогда он едет в агентство и просит выдать ему выигрыш, павший на принадлежавшую ему облигацию. Агентство отказало в выдаче, так-как действительно не имело права выдавать выигрыша, если облигация продана. Лисицын обратился в губфинотдел с просьбой о выдаче ему выигрыша. 12 августа заявление Лисицына было рассмотрено окружной комиссией содействия, которая в просьбе отказала, так-как нашла, что Лисицын продал облигацию, а следовательно не имеет прав на выигрыш.

Пусть пеняет он на себя. В июне и июле месяце проводилась специальная кампания за удержание облигаций на руках, за сдачу их на хранение в кредитные учреждения, о чем Лисицын должен знать, как член профсоюза и кроме того, в момент продажи ему было разъяснено, что вредно продавать облигации, так-как займодержатель лишается личных выгод — выигрышей и приносит вред государству.

Этот характерный пример не первый, а поэтому надо всем знать и помнить, как вредно продавать облигации займов.

ВЫЗЫВАЮТ НА СОРЕВНОВАНИЕ

Ученик аптекарского склада Г. П. Королев берет облигаций на двухмесячную зарплату и вызывает т. т.—Коварского, Прокофьева, предместкома Климентьева, ученицу склада Прошлякову.

Рабочие и служащие Сасовской базы Разпотребсоюза приняли вызов сотрудников Сасовского рик'а подписались на двухмесячный заработок и вызывают служащих главной конторы и всех обществ потребителей.

Сотрудник Старожиловского райисполкома А. В. Абрамов, зарабатывающий 35 руб., берет займа на двухмесячную зарплату и вызывает школьных работниц Птицину, Бирюкову и Железневу.

Сотрудники Хрущевского сельхозтоварищества подписываются на заем в размере двухмесячного заработка и вызывают Старожиловское и Букринское сельхозтоварищества.

За усиленное выполнение плана перевозок

по водному транспорту

Слабое выполнение плановых предположений по перевозкам грузов водным транспортом вынудило губРКИ произвести обследование выполнения планов. В результате произведенного обследования в Касимовском производственном районе выявлено немало недостатков:

Госпароходство в текущий навигационный период приступило к работе, не располагая до марта—апреля месяца плановыми заявками от грузоотправителей о количестве предполагаемых к перевозке грузов, и вследствие этого не имело возможности увеличить свой тоннаж до размеров, обеспечивающих своевременную и полную перевозку таковых.

Не располагая достаточным количеством парового и непарового флота,—госпароходство в течение истекшего навигационного периода очень слабо планировало свою работу в области рационального использования этого флота. В результате имели место случаи, когда суда в ожидании погрузки простаивали до 7дней и в ожидании буксировки—до 19 дней.

Несмотря на такие простои и на слабое выполнение плановых перевозок, грозящих срывом поставщиках,—ни госпароходство, ни грузоотправители, ни погрузочно-разгрузочные организации не принимали должных мер к усилению темпа перевозок.

Все это привело к тому, что из намеченных по плану к перевозкам стройматериалов, топлива и др. грузов в размере 479.938 тонн с начала навигации по 15-е июля перевезено лишь 148.631 тонна или 31 проц. к плану, причем если посмотреть как эти грузы перевозились по месяцам, то получается следующая картина: в мае—57.654 тонны, в июне—50.333 тонны и в июле—30.634 тонны.

Данные говорят—о слабом темпе работы транспорта по перевозке грузов, а также о совершенно плохой работе погрузо-разгрузочных организаций, отражающейся на увеличении простоев парового и непарового флота.

Серьезность положения с возможностью невыполнения плановых перевозок ни госпароходством, ни грузоотправителями своевременно с достаточной полнотой не учитывалась и, к сожалению, не учитывается до настоящего времени, а между тем до конца навигации нужно перевезти более 300.000 тонн грузов, в числе которых имеется огромное количество строительных материалов, крайне нужных для выполнения строительства. Такие, например, грузоотправители, как Рязлестрест, Рязгублесзаг, Москвотоп, Нижсниликат с Нижстройконтора, несмотря на то, что они должны перевести до конца навигации более 200.000 тонн строительных материалов и топлива, до сих пор не проявляют должной заботливости к усилению работы по перевозкам и слабо учитывают все трудности, которые будут иметь место в остающийся навигационный период. К числу этих трудностей нужно отнести: Остающийся короткий срок до закрытия навигации (максимум 2½ м-ца). Сокращение светлого дня и вследствие этого снижение темпа погрузо-разгрузочных работ. Возможное сокращение тоннажа, необходимого для хлебных перевозок. Возможное изменение погоды (осенние дожди), а отсюда неизбежные трудности, замедляющие погрузо-разгрузочную и перевозочную работу и др.

Не останавливаясь на перечислении целого ряда второстепенных недочетов, выявленных обследованием РКИ перевозочных операций по водному транспорту,—необходимо в соответствии с постановлением РКИ госпароходству, грузоотправителям, погрузо-разгрузочным и др. организациям теперь же принять такие меры, которые должны обеспечить: Увеличение непарового флота до размеров, гарантирующих выполнение планов перевозок на 100 проц., произведя переброску судов в Касимовский район из других пунктов Волжского бассейна. Превращение погрузо-разгрузочных работ в течение всего светлого дня и решительное усиление темпа самих погрузо-разгрузочных работ. Полное сокращение лишних простоев судов как в ожидании погрузки, так и под самой погрузкой и ожидании буксировки судов.

Необходимо правильное использование рабочей силы, не допуская текучести ее и случаев переманивания от одного хозоргана к другому.

Надо добиться полной загрузки судов, считаясь при этом с возможностями под'ема каждым отдельным судном груза и с уровнем воды на перекатах.

Между грузоотправителями должно быть равномерное распределение судов флота, с таким расчетом, чтобы не создавать привилегии одним грузоотправителям в ущерб другим с соблюдением при этом первоочередности перевозки стройматериалов и топливо. Полную планово-организационную подготовленность госпароходства, грузоотправителей и погрузо-разгрузочных организаций к бесперебойному проведению в навигацию будущего 1929—30 г. операций по перевозкам грузов.

М. МАРЧУК.

ЗА УЛУЧШЕНИЕ МОЛОЧНОГО ДЕЛА

Ижевцы в соревновании с дединовцами

Ижевский молочный завод вступил в социалистическое соревнование с Дединовским заводом, поставив условия: повысить производительность труда с таким расчетом, чтобы выработка сыра достигла не менее 650 килогр. в сутки на каждого рабочего, вместо бывших ранее 440 килогр., а по кисломолочным продуктам—увеличить выработку с 490 до 730 килогр.

Добиться полного уплотнения рабочего дня, об'явив решительную борьбу с прогулами. По рационализации производства—устранить ручной способ слива сыворотки, применить новый способ хранения и выдержки сыра в подвалах и т. д.

Еще условие: созывать производственные совещания не реже 1 раза в месяц.

Ижевцы готовят одного рабочего на должность мастера при заводе и 2-х рабочих—на помощников мастера.

Соревнование проводится среди возчиков, приемщиков и сдатчиков молока, с установкой: на чистоту, свежесть и жирность его. «Ни одной фляги недоброкачественного молока не должно приниматься в завод, как от сборщиков, так и членов молочной кооперации»—одно из условий соревнования заводов.

На местах усиливается работа санитарных комиссий, наблюдающих за чистотой и свежестью молочных продуктов.

Примеру Ижевцев и Дединовцев должны последовать и остальные молочные артели.

А. С—ОВ.

ПРИСТУПАЕМ К ВКЛАДНЫМ ОПЕРАЦИЯМ ПО ЦРК

(С пленума правления ЦРК)

Основные вопросы, которые пришлось рассмотреть на последнем расширенном пленуме правления ЦРК,—это о введении вкладных операций и о паенакоплении.

Пленум рассмотрел и утвердил инструкцию по приему вкладов, установил проценты на вклады: 8 проц. на бессрочные и от 9 до 10 проц. на срочные.

Прием вкладов может производиться внесением их в центральную контору и путем приобретения вкладчиками у уполномоченных, а также в магазинах особых марок. Марки выпускаются различного достоинства от 5 коп. до 3 руб. Вкладные операции намечено провести в жизнь в сентябре месяце.

По вопросу о паенакоплении будет созвано совещание уполномоченных, на котором должны быть поставлены вопросы об усилении темпа коопер. и об ускорении сбора паевых взносов. По такой же программе намечено созвать конференцию членов лавкомов и прикрепленных делегатов.

Кроме того, орготделу поручено совместно с кооперативом каждого предприятия и учреждения в отдельности наметить контрольные цифры по кооперированию членов профсоюзов и вторых членов семей, и сбора паевых.

В целях материальной заинтересованности пайщиков постановлено—при выдаче дефицитных товаров оказывать преимущества тем, которые вккратно, в определенные сроки погашают свою паевую задолженность по предоставляемой рассрочке.

Для поощрения наиболее активных уполномоченных и членов, лавкомов, проявивших себя в сборе паевых, пленум выделил из культфонда особую сумму в 750 руб. на организацию поездок в другие ЦРК, с целью ознакомления с постановкой работы в них.

С.

Профсоюзный день

Лучше подготавливать и смелее выдвигать женщин на руководящую работу

Конференция касимовских текстильщиков

По деловому обсудили доклад губотдела

На-днях на фабрике «Красный Текстильщик» (Касимов) состоялась конференция рабочих двух смен. На конференции рабочие заслушивали доклад тов. Полякова о работе губотдела союза текстильщиков.

Из доклада рабочие узнали, что финансовое состояние губотдела является окрепшим, что губотдел добился значительных успехов в сборе членских взносов, что на руководящие посты губернской промышленности в 28 году были выдвинуты 52 рабочих. Недочеты выдвижения заключаются, главным образом в том, что слабо идет выдвижение работниц, в особенности беспартийных.

Кооперирование текстильщиков идет успешно. В прошлом году было кооперировано 60 проц. рабочих, а теперь — 92 проц. Неполный охват рабочих кооперацией об'ясняется тем, что в рабочих семьях имеются по несколько работников, а членом кооператива является только один из работников.

В прениях по докладу выступали многие из текстильщиков. Рабочие указывали на редкое посещение производства представителями губотдела, на то, что эти представители проводят очень мало бесед с рабочими и т. д.

Работу губотдела касимовские текстильщики признали удовлетворительной и предложили губотделу еще раз поставить перед высшими организациями вопрос о постройке больницы при фабрике и о необходимости ввести ночное дежурство медперсонала при фабричной амбулатории.

В связи с расширением фабрики и потребностью в квалифицированной рабсиле, необходимо добиться расширения школы ФЗУ с нового года до 150 челов. и поставить вопрос перед облотделом о применении на практике 4-разрядной ученической тарифной сетки.

Кроме того, надо организовать для рабочих фабрики школу повышенного типа, приспособив ее к работе смен на фабрике.

Н. ЛЬВОВ.

Больше внимания работе выдвиженцев

За последнее время пять рабочих Спасского госкожзавода выдвинуты на административно-хозяйственные должности.

В числе выдвиженцев две женщины, одна из них Маврина Агрипина—секретарь горсовета.

Мы не скажем по адресу заводской общественности того, что они рабочих выдвинули и про них позабыли, но все же факт недостаточной связи с выдвиженцами — налицо. Завком заслушал доклад о работе только т. Мавриной, да еще с т. Медведевым, работающим сейчас вне города, есть письменная связь.

Пора бы заслушать доклад о работе всех выдвиженцев, в некоторых случаях ставя эти доклады даже на общезаводские собрания. Выдвиженцам обязательно надо рассказать о своей работе всем работницам завода.

Был на заводе и неудачный факт выдвижения. Тов. Мартышкин (Лукич) был выдвинут завскладом, но не смог вести складского хозяйства.

Отсюда завкому и партячейке надо сделать вывод—лучше подготавливать рабочих при выдвижении их на хозяйственные посты.

Можно ли рассчитывать на неосвобожденных работников?

В скором времени состоится окружной с'езд союза совторгслужащих, который займется разрешением важнейших вопросов профсоюзной работы.

VШ с'езд нашего союза указал на необходимость усиления работы низовой профсети. Этот вопрос должен стать злободневным вопросом с'езда, так как после организации районов, ликвидируются все волместкомы и центр тяжести работы ложится на низовую профсеть.

Но насколько жизненным будет этот метод работы? Возьмем, например, бывшую Рязанскую волость. Здесь теперь организованы два рик'а—южный и северный; оба они расположены в Рязани. Радиус обслуживания—30—40 верст. По заданию окротдела дана такая установка на организацию низовой сети: 7 месткомов, 2 группкома и профуполномоченные.

В Рязани в рик'ах будут два месткома: в быв. Мурминской волости—1, в Пригородном ПО--1, Затишьевской—1; в Бахмачеевской-1, Вышгородской—1. Тут нужно сказать, что обслуживание членов будет очень трудно вести и тому и другому месткомам, так как выборные товарищи в месткомах все заняты непосредственно своими обязанностями. А мы знаем, что неосвобожденный работник слишком перегружен своей работой и местковские работы будут стоять на точке замерзания.

Поэтому нужно окр'езду и окротделу обсудить вопрос о том;—можно ли или нельзя опираться в работе на неосвобожденных работников.

СВЕТОЧКОВ.

ЦЕНТРАЛЬНЫЕ КУРСЫ ПО ФИЗКУЛЬТУРЕ

ВЦСПС открывает центральные курсы по физкультуре. Места на курсы разверстываются по союзам, которые должны откомандировать своих членов.

За каждого командируемого вносится 430 руб. за обучение, кроме того обучаемому выплачивается ежемесячно 40 руб. стипендии.

Посылаются члены профсоюза в возрасте от 18 до 32 лет, с образованием не ниже 1-й ступени. Надо иметь кроме того проф и политграмотность и некоторую тренировку в физических упражнениях.

Приемные испытания с 25—30 августа.

Начало занятий—2 сентября.

Ячейки доброволной общественности не на должной высоте

На Спасском кожзаводе имеются ячейки: Осоавиахим, Автодор и т. п. Не лишне узнать об их работе. Из 320 рабочих в Автодоре состоят.... 13 человек. Они являются как бы оргкомиссией. Эти 13 распределили 100 билетов автодорской лотереи и... почили на лаврах.

В ячейке МОПР 59 чел. В Осоавиахиме—50. По словам предзавкома т. Мартынова осоавиахимовская ячейка наиболее оживленная на заводе.

—А что она делает?

—Делала многое, а сейчас, знаете ли—лето, ну, застопорилась малость работенка.

В выпущенном к 1-му августа № стенгазеты «На страже производства» помещен призыв о вступлении в ячейки. Было указано, у кого надо записываться.

А отчитаться в работе всех ячеек через стенгазету пока никто не собирается.

С.

Красная армия в хлебозаготовительной кампании

Отпускники и переменники организуют красные обозы

В прошлой хлебозаготовительной кампании армия приняла активнейшее участие. В деревню были посланы сотни красноармейских писем. В этих письмах красноармейцы раз'ясняли значение хлебозаготовок и призывали земляков сдавать хлеб кооперации.

Вот письмо красноармейца № стр. полка т. Суханова своему отцу:

—«Прошу тебя, отец, чтобы ты лишний хлеб сдал в кооператив и продал государству по установленной цене. Ты сам должен знать, что страна нуждается в хлебе и нечего тягаться за спекулятивной ценой на хлебном рынке. Советская власть отпускает тебе товары по твердым ценам,—отвечай и ты тем же».

—«Страна переживает хлебные затруднения»—писал землякам в Клиновский сельсовет, Богучанского района, Канского округа, красноармеец Читинского полка Брюханов—«сделайте все для того, чтобы план, который вам дали, выполнить».

62 красноармейца Дальне-Восточного полка, уроженцы Ачинского округа, написали коллективное письмо в ряд сельсоветов Ачинского округа. Письмо было обсуждено на собраниях граждан.

Письма оказали большое влияние на проведение хлебозаготовительной кампании.

—«Я много писал отцу о хлебозаготовках»—сообщает красноармеец Соченко. Отец меня понял и свои хлебные излишки не повез на базар, как это делают кулаки, а продал в кооператив.

По совету красноармейцев № стр. полка, хлеборобы Чанлыжинского хутора организованно продали государству хлеб.

Под влиянием писем красноармейцев организованы были красные обозы: на Северном Кавказе, на Украине, в Белоруссии и т. д.

Большую роль в усилении хлебозаготовок сыграли также вылазки красноармейцев в деревню—во время учебных походов на лыжах и т. д. Красноармейцы вели беседы с крестьянами, после чего обозы под лозунгами: «Сдадим хлеб государству» и «Укрепим оборону страны», направлялись в город.

Выделенными красноармейцами 48 кавполка за десять дней заготовлено было свыше 100.000 пудов хлеба.

Красноармейцам пришлось выдержать ряд боевых схваток с кулаками. В селе Ново-Запрудном, Приволжского округа, переменники организовали красный обоз. Им пришлось выдержать горячую стачку с местными кулаками... В селе Дзвачеве красноармеец полка связи Маркачев также вел упорную борьбу с кулаками. Бои с кулаками выдержали и красноармейцы № Кавполка, № дивизиона ОГПУ и др.

«Красноармеец № батальона Щеглов»,—пишет в полк Краснохолмское потребительское общество,—принял самое активное участие в хлебозаготовках во время пребывания в отпуску и много помог в борьбе с кулачеством.

Огромное число «красных обозов» организовано переменниками. В январе переменники поселка Буденного организовали первый красный обоз, в котором участвовал исключительно переменный состав. Подводы переменников, выстроившись, направились в Оренбург. Было вывезено свыше 10.000 пудов.

Красные обозы переменников были созданы бойцами № кавполка, № артполка, № кавполка. Переменники Белебея вывезли 55 красных обозов хлеба, в 53 тысячи пудов. Переменники № кавполка (Северный Кавказ) вывезли в три дня 15.000 пудов излишков. Переменники 44 кавполка дали 1.235 подвод с хлебом.

Примеру переменников следовали и хлеборобы.

В работе бойцов по хлебозаготовкам широко практиковался соревновательный метод. Переменники № кавполка вызвали на соревнование по хлебозаготовкам шестнадцать станиц района комплектования полка. Переменники № стр. полка вызвали все станичные советы, и т. д.

В результате хлебозаготовительные планы в этих районах были выполнены целиком.

Политуправление Красной армии предложило всем частям РККА принять активное участие в хлебозаготовках 1929—30 года. На всех семинариях начсостава, красноармейских и краснофлотских собраниях, конференциях и т. д. вопрос об участии Красной армии в хлебозаготовительной кампании должен стать во весь рост.

ПУР предложил всю кампанию провести под лозунгом: «Красноармеец и отпускник—организатор проведения социалистического соревнования по сдаче хлеба».

Для проведения раз'яснительной работы среди населения части будут использовывать длительные выезды в поле, на маневры, посылки, начсостава, массовые воскресные вылазки красноармейцев в села и т. д.

Бойцы дружно помогают проведению хлебозаготовок.

Кооперативная торговля под контролем горсовета

КООПИНСОЮЗ РАБОТАЛ УДОВЛЕТВОРИТЕЛЬНО, НЕНОРМАЛЬНЫЕ ВЗАИМООТНОШЕНИЯ С ЦРК

(С пленума торгово-промыш. коопсекции Разгорсовета)

В ХУДШИХ УСЛОВИЯХ ПО СРАВНЕНИЮ С ДРУГИМИ...

Кооперация инвалидов,—говорит в своем докладе председатель правления Коопинсоюза т. Бейлин,—это такая организация, которой приходится работать в несколько худших условиях, по сравнению с другими родственными организациями.

Это касается многих видов нашей работы и главным образом снабжения. В план снабжения мы все еще не входим.

Как это ни странно, но нас с самого возникновения организации почему-то «прижимали» все, кому не лень, и такое отношение со стороны некоторых организаций осталось и до сих пор.

ЛУЧШЕ ЧАСТНИКУ, ЧЕМ КООПЕРАТИВУ

Рязанский горкоп, например, до сих пор никак не может пойти нам навстречу в смысле предоставления помещений на тех льготных условиях, которые предусмотрены для Коопинсоюза рядом правительственных постановлений.

Был случай, когда 12 числа инвалиды обратились в горкоп о сдаче им в аренду места под 3 торговых палатки. Горкоп отказал, а 17 числа того же месяца сдал эти места частным торговцам.

Еще хуже обстояло дело со сдачей помещения под колбасное производство. Здесь дело тянулось очень долго, а тем временем частник, занимая спорное помещение, заканчивал барыши. Когда же инвалидам удалось, наконец, добиться помещения и выгнать частника, то на рынке не стало уже мяса, и не из чего стало готовить колбасу.

РАЗЛАД С ЦРК

Когда тов. Бейлин говорит о взаимоотношениях Коопинсоюза с ЦРК, то невольно «пускает слезу», как выразился после одни из выступавших в прениях оратор. В действительности это может быть так и есть, но судя по данным, приведенным тов. Бейлин, со стороны ЦРК в самом деле есть много таких «зажимов», от которых Коопинсоюзу волей неволей приходиться туго.

—ЦРК прежде всего занялся тем,—говорит тов. Бейлин, что отрезал от артели «Прогресс» всех крупных оптовых покупателей, полагая, очевидно, что инвалидам,—без руки или без ноги,—легче будет обслужить сотню—две мелких покупателей, нежели двух—трех крупных...

Не удовлетворившись этим, ЦРК создал путаницу с прикрепленными. В одном месте прикреплял, в другом откреплял. Что достигал этим ЦРК—неизвестно, но «Прогресс» получал за этот лишь нарекание от покупателей.

МУКА И МУЧИЦА

Черным хлебом «Прогресс», как известно, торговал и торгует по одной цене с ЦРК, но муку ему отпускает ЦРК не по оптовой цене и при том с большою накидкой. В результате было время, когда «Прогрессу» из-за такой накидки имел от 5.000 до 6.000 руб. убытку в месяц и кое-как покрывал убыток за счет кондитерских изделий. Но здесь опять-таки ЦРК проявил свое особенное отношение к «Прогрессу» в смысле снабжения его белой мукой. В то время, когда для своей кондитерской ЦРК имел муку, для «Прогресса» он отпускал такую «мучицу», от которой товар много терял и в качестве и в наружном виде, не говоря уже о том, что самое распределение муки было слишком неравномерно.

12 СТОЛОВ И 12 ДВЕРЕЙ

Чтобы получить в ЦРК муку работникам Коопинсоюза нужно было ежедневно обойти в ЦРК чуть не 12 столов и постоять у 12-ти дверей. Только после этого удавалось взять ордер на 75 кило муки, дневная норма Коопинсоюза на 5 единиц, в то время, как ЦРК на одну свою единицу расходовал ежедневно 80 кило.

БЫЛО И ЕЩЕ ХУЖЕ

—А одно время ЦРК до того дошел, что просто хотел скомпрометировать «Прогресс» в глазах всей рязанской общественности, заявив, что артель скрыла 7.000 килограмм муки. К счастью артели этого сделать не удалось, т.-к. после проверки было установлено, что эта мука образовалась благодаря экономии.

—Я уже не говорю о случаях самой беззастенчивой конкуренции, когда ЦРК открывает свои палатки рядом с палатками инвалидов и в особенности последний случай—открытие кафэ, на улице Подбельского, бок-о-бок с кафэ и кондитерской «Прогресс».

ТОЛЬКО В ПОРЯДКЕ СОДРУЖЕСТВА

—Такие отношения, конечно, нездоровы, и их нужно немедленно изжить. Мы должны работать в порядке кооперативного содружества.

* * *

Неприятно слушать,—говорит в прениях тов. Звездочкин,—как ругаются кооператоры.

—Коопинсоюз и ЦРК—никак не могут жить дружно. Только и слышишь здесь—«ЦРК забижает», «ЦРК кофейную под носом открыл», «ЦРК муки не дает». Такое положение терпеть нельзя. Нужно во что бы то ни стало добиться самой дружной совместной работы между ЦРК и Коопинсоюзом.

Такое же мнение было выражено и большинством остальных, выступавших в прениях товарищей.

Пленумом секции работа Коопинсоюза признана удовлетворительной, а в части взаимоотношений с ЦРК принимается ряд регулирующих мероприятий.

НИН.

„Рабочий Клич" помог

За подпольную адвокатуру—под суд

Сапожковский РАО сообщает, что произведенным расследованием заметка о работе подпольного адвоката гр-на Илякинского подтвердилась. Гражданин Илякинский, несмотря на то, что в Сапожке имеется юридическая консультация, частным образом занимался писанием заявлений гражданам, брал с них за гербовые марки и т. д. За это Илякинский отдан под суд по 169 ст. ч. I угол. код.

За халатностьв--ыговор

По заметке в № 160 «Рабочего Клича», под названием «С ночным обходом по Казанке» произведено расследование. Изложенные в заметке факты подтвердились и на виновного сигналиста Иронина наложено взыскание—выговор.

Уволен со службы

По заметке «Спящий раз'езд» нам сообщают, что дежурный по раз'езду Федотов А. уволен со службы, так как установлены случаи его халатного отношения к своим обязанностям.

Иванова получит квартиру

На заявление гражданки Харламовой, поступившее в редакцию, квартирное бюро Разгорко сообщает, что гражданка Иванова, проживающая по 1 Пролетарской улице, в д. № 1, находится действительно в плохих жилищных условиях и поэтому горко поставил ее в первую очередь на получение квартиры. Не предоставлялось же ей квартиры в виду острого жилкризиса и переселения жильцов из дома бывшей Литовской семинарии, по постановлению горсовета.

Сняты с работы

На заметку рабкора «А воз и ныне там» РКИ сообщает нам, что старший бухгалтер горко и кладовщик Прохоров сняты с работы, как не соответствующие своему назначению.

Москалев привлекается к ответу

По делу о производстве выстрела на собрании в селе Боровое, Шиловского района, 24 июня нарследователь Шиловского района сообщает нам, что Москалев Григорий Иванович привлекается по статье 19 и 58, п. 8 УК, за покушение на совершение террористического акта.

Никоновы будут сняты с работы

По заметке рабкора «Дюрянское гнездо благоденствует, а пролетарская семья волком воет», губпрокурор сообщает, что им поставлен вопрос перед РКИ о снятии Никоновых с занимаемых должностей.

Негодный элемент устраняется

Рзуадмотделу была послана для расследования заметка о Переделевском обществе потребителей. В результате установлено следующее: Кооперацией было выдано Рулеву авансом в счет покупки хлеба у артели инвалидов «Труженик» 500 руб., из которых Рулев взял себе 150 рублей.

Продавец Князев С. С. снимается с работы по чистке, как сын огородника и дело о нем находится в РКИ.

Белкин Дмитрий за халатное отношение отдан под суд и, как лишенец, снят с работы.

Барков Ф. Д.—сын торговца—был снят по чистке аппарата, но скоро на работу был восстановлен и был избран членом ревкомиссии потреб. кооперации.

Белкин Ф. Б. сейчас по чистке аппарата с работы снят.

Мирным трудом и военной учебой—за укрепление обороны СССР

Ко всем трудящимся, ко всем членам и организациям Осоавиахима

Мощная волна негодования, охватившая широчайшие слои трудящихся, при первых же известиях о неслыханно наглом захвате китайской военщиной КВЖД, выявила готовность трудящихся масс страны советов к сокрушительному отпору посягательствам империалистических наемников, влила сотни тысяч новых членов в ряды Осоавиахима, вызвала поток заявлений о добровольном вступлении в Красную армию и, наконец, повлекла целый ряд массовых отчислений на постройку самолетов и танков для укрепления военно-технической силы Красной армии.

Эта мощная волна протестов и массовых мероприятий по укреплению обороны СССР не только не сокращается, но с каждым днем охватывает все новые и новые слои трудящихся города и деревни.

Центральный совет Осоавиахима еще раз обращается с горячим призывом ко всем трудящимся, ко всем членам и организациям Осоавиахима всемерно развивать свою работу в деле укрепления обороны Советского Союза и усилить сбор средств в специальный «фонд обороны», предназначенный на строительство новых самолетов, танков и других единиц и отрядов военно-технических сил.

На-ряду со строительством боевых самолетов и танков нужно помнить, что развитие гражданской авиации составляет не менее важное звено в деле укрепления обороны.

Поэтому часть средств, собираемых в «фонд обороны», должна быть направлена и на строительство гражданской авиации..

—Трудящиеся СССР!

Усильте сбор средств в «фонд обороны» в порядке социалистического соревнования. Широко развивайте соревнования и вызовы между собою города с городом,деревни с деревней, фабрики с фабрикой.

—Не должно быть,—ни одного осоавиахимовца, не обязавшего себя, помимо взноса в «фонд обороны», постоянным отчислением на обеспечение военной работы общества. Призывайте всех трудящихся, подымайте для этого все новые пласты рабочих и крестьян.

Больше самолетов! Больше танков! Больше внимания Красной армии!

Больше членов Осоавиахима. Больше практической работы. Будем учиться военному делу. Будем укреплять Красную армию и ковать ее военную технику. Будем готовиться к боям и новым победам.

За мирный труд, за строительство социализма! За оборону Союза советских Социалистических Республик.

ПРЕЗИДИУМ СОЮЗА ОСОАВИАХИМА СССР.

ОЧИСТИМ РЯДЫ ФИЗКУЛЬТУРЫ

Последний пленум ВСФК заострил внимание на вовлечении пролетарских масс в физкультурное движение и укрепление их руководящей роли в нем.

Руководствуясь этими задачами пленум принял решение о чистке рядов ФК от всех классово-чуждых элементов, тормозящих правильное развитие работы и смазывающих советское физкультдвижение и взятие решительного курса на выдвижение рабочего актива.

На местах нужно продумать этот вопрос, чтобы не получилось, как в Смоленске и Вологде, где при попытке создать поголовную чистку всех организаций и руководителей ФК, совершенно забыли о мерах по вовлечению широких масс рабочих, работниц и трудящихся деревни в физкультуру.

ГСФК рекомендует провести проверку состава инструкторов ФК с точки зрения его социального положения, пригодности работы в кружке не тормозит ли данный руководитель развитие физкультдвижения. Безусловному устранению от работы в кружках и от всякой руководящей работы по ФК подлежат все лица, лишенные избирательных прав.

Особо нужно проверить кадры, которые перешли из старого дореволюционного движения и тех, которые вышли из старой царской или белой армии. Вся работа по проверке инструкторских кадров и кружков должна проходить не в порядке кампаний, а постепенно, в процессе работы, и должна сопровождаться, с одной стороны—вовлечением новых кадров рабочих и крестьян, а с другой прекращением приема в кружки всех лишенцев, кулаков, детей служителей культа и пр. чуждых категорий.

МИРОНОВ.

ПРОСПАЛИ, а ПОТОМ ГОНЯТ

Вот почему бывают очереди

Дифференцированный пай в Рязанском ЦРК «введен в жизнь» с 1 мая 1929 г. Так по крайней мере значится по бумажным делам ЦРК. Но в действительности оказалось другое.

Не только общая масса пайщиков, но и многие из коопактива не знали, что вновь введенный дифференцированный пай надо пополнять с 1 мая. Многие ждали перерегистрации пайщиков, особых об'явлений со стороны правления и т. д.

Но правление ЦРК молчало. Перерегистрация затянулась и откладывалась с месяца на месяц. **Раз'яснительная кампания по введению** нового пая нигде по предприятиям и учреждениям не проводилась, никаких предварительных об'явлений не было.

После всего этого, спустя уже почти 4 месяца, правление отдает лаконическое распоряжение по всем магазинам: отпускать дефицитные товары только тем пайщикам, у которых нет просрочек в пополнении пая (в том числе имевшие ранее полный 15 рублевый взнос).

Это распоряжение свалилось, как снег на голову, всем бывшим полноправным членам ЦРК, которые не знали, когда же надо пополнять новый пай Отметок в их членских книжках об уставном пае не имелось, а без этих отметок продавцы товар не отпускали, направляя всех в паевой стол ЦРК для оформления книжек. Благодаря этому паевой стол очутился в осадном положении. Сотни пайщиков бросились сюда оформлять свои книжки, вносить оказавшиеся просроченными паи и т. д.

Это головотяпство создало новые огромные очереди.

ПАЙЩИК.

ПЛАН

проведения карнавала и демонстрации, посвященных 15-му Международному Юношескому Дню

31 августа 1929 г., в субботу, проводится факельное шествие городской организации ВЛКСМ,совместно с партийными ячейками и профорганизациями с 7 час. вечера до 9-ти час. вечера, посвященное 15-му международному юношескому дню.

К факельному шествию комсомольским ячейкам предлагается приготовить: на каждых 3-х комсомольцев один факел, нарисовать карикатуры, лозунги, плакаты.

Всем комсомольским ячейкам к факельному шествию и демонстрации предлагается раз'учить песни, посвященные МЮД,революционные частушки, привлечь гармошки, струнные оркестры и т. п., кроме того на факельное шествие 31 и на демонстрацию 1-го сентября все комсомольцы и комсомолки являются в юнгштурмовках.

31 августа с 10 час. вечера во всех клубах, театрах, и салах проводятся массовые гуляния, совместно со взрослыми и выступления художественных и драматических кружков, физкультуры, синей блузы и кино, для чего предлагается фракциям правлений клубов, профсоюзов, партийным и комсомольским организациям позаботиться о предоставлении помещения для проведения вечеров, а также предложить партчасти УКП подобрать соответствующие кино-фильмы.

1-го сентября 1929 г., в воскресенье с 10 час. утра проводится демонстрация всех партийных, комсомольских, пионерских, профсоюзных и школьных организаций.

ПОРЯДОК СБОРА ОРГАНИЗАЦИЙ СЛЕДУЮЩИЙ

Весь город разбивается на 3 колонны.

1-я колонна (сборн. пункт—клуб железнодорожников). В субботу в 7 ч. вечера собираются все партийные, комсомольские, пионерские и профсоюзные организации железнодорожников и железнодорожн. коллект. Ответ. за колонну назначается т. **Бочаров.**

2-я колонна (сборн. пункт клуб металлистов). Собираются к 7 час. металлисты, ф-ка «Победа Октября», электростанция, спиртзавод, кож. завод, шпалопропиточный завод, ЦРК, наркомт, кустари, артполк, пищевики. Ответ. за колонну назначается т. **Дроздов.**

3-я колонна (сборный пункт сад «Профинтерн»). Собираются к 7 час. вечера строители, печатники, Рязантоpг, Рязпотребсоюз, губсуд, статотдел, парсвязь, губфо, губстрах, горко Прогресс, милиция, медсантруд, губжилсоюз, пединститут, медтехникум, музтехникум, земтехникум, сельхозтехникум. Ответ. за колонну назначается т. **Артешкин.**

ПОРЯДОК ФАКЕЛЬНОГО ШЕСТВИЯ 31 АВГУСТА

1-я колонна железнодорожников приходит в клуб металлистов к 7½ час. веч., присоединяется ко II кол., оттуда обе колонны направляются по улице Подбельского к Дому Обороны к 8-ми час. вечера.

3-я колонна в 7½ час. вечера направляется по ул. Ленина к Дому Обороны, где образуется одна общая колонна и направляется по улице Ленина, у. Революции на площадь, где проводится митинг до 9-ти час. вечера. После митинга 1-я колонна направляется к клубу железнодорожников по ул. Революции, Ленина, Подбельского и Красной армии. II и III доходят до Дома Обороны и расходятся по клубам.

ПОРЯДОК ДЕМОНСТРАЦИИ 1-го СЕНТЯБРЯ

Сбор всех партийных, комсомольских и школьных организаций назначается в тех же пунктах, к 9-ти часам утра, 3-я колонна идет по ул. Ленина, Подбельского и Красной армии к клубу металлистов, откуда обе колонны к 10 часам направляются в парк клуба железнодорожников, где устраивается митинг-парад комсомольцев.

Тов. **Васильеву** предлагается организовать батальон в количестве 500 человек. После митинга устраиваются массовые физкультурные выступления.

Предложить партчасти милиции обеспечить порядок и охрану факельного шествия 31 и демонстрацию 1-го сентября.

В воскресенье в 7 час. вечера в летнем совтеатре проводится вечер трех поколений и выступления ТРаМ'а по разосланным билетам.

РЯЗАНЬ

Перемещение учреждений

Президиум губисполкома утвердил намеченный особой комиссией проект перемещения целого ряда учреждений в г. Рязани.

Южно-Рязанский РИК переводится в здание 6. Рязанского полисполкома, с пристройкой к нему деревянного помещения, стоимостью до 6.000 руб. Средства отпущены.

В помещение 6. уисполкома (ул. Красной армии) переходит горсовет со всеми частями, а также горком ВКП(б) и коммунотдел. В здание занимаемое сейчас горко, перемещается губфинотдел. Освобожденное последним помещение предоставляется губоно под общежитие стипендиатов.

Для той же цели—общежития учащихся—отводится помещение 6. Проленкино по ул. Подбельского.

Освобожденное от общежития стипендиатов здание передается рабпросу совместно с союзом совторгслужащих под клуб и дом просвещения.

Помещение, ныне занимаемое горсоветом, предоставляется теруправлению. Помещение, ранее занимаемое под общежитием беспризорных матерей, предназначается под школу-санаторию малоразвитых детей.

Рязстрою и губко предложено оказать перемещающимся учреждениям полное содействие в ремонтных работах и предоставлении строительных материалов, на которые ассигнуются необходимые средства.

16.400 руб. выиграли рязанцы

Рязанское отделение госбанка до 21 августа выплатило 435 выигрышей по 3-му тиражу 2-го займа индустриализации на сумму 16.400 руб.

Преобладают 100 рублевые выигрыши.

Создан окружной стройкомитет

При исполкоме организован окружной строительный комитет, куда вошли т.т.:

Пономарев (РКП), **Кузьмин** (ГСНХ) **Келин** (управление стройконтроля), **Минаев** (союз строителей), **Глинский** (Рязстрой), **Браженков** (горко), **Белышев** (отдел труда), **Асеев** (губплан), **Добролюбов** (торготдел), **Калабухов** (губздрав) и др.

Древесина для промышленности

— **Гублесотдел** закончил работу по отводу сверхсметных лесосек для промышленности на 1929—30 год. Выделено—393.000 кубо-метр. строевой древесины и 153 к. м.—дровяной.

НАДО СРОЧНО ДОПОЛНИТЬ ПРЕДУПРЕЖДЕНИЕ

В одном из последних номеров «Раб. Клича» была помещена заметка, в которой предлагается населению принимать меры предосторожности при употреблении в пищу овощей, подвергавшихся опрыскиванию химическими веществами.

Нам кажется, что губздраву необходимо теперь же осветить в печати способы обезвреживания овощей, и действие яда,—т. е. держится ли он только на поверхности овощей, или всасывается внутрь. Нужно так-же знать, что следует сделать для оказания первой помощи, в случае отравления и т. д.

К. Г.

Планы нового строительства

Президиум губисполкома одобрил составленный губпланом и ГСНХ пятилетний план фабрично-заводской и мелкой (кустарной) промышленности Рязанского округа.

Установка берется на развертывание нового строительства. Намечено сооружение: завода дорожных машин, шпагатной фабрики, предприятий по переработке и консервированию овощей и плодов, постройка цементных заводов и пр.

Ответ РАПП'а

На заметку «Почему молчат ГАПП'овцы» помещенную в «Раб. Кличе» от 14 августа с. г. отвечаем, что никем из членов правления нашей организации писем от михайловских товарищей не получалось, поэтому упрек, брошенный нам через газету считаем незаслуженным. Мы в свою очередь вовсе не собираемся обвинять михайловских товарищей в том, что они писем не посылали.

На имя РАПП'а часто приходят письма доплатных, которые мы не выкупаем за отсутствием на это у ассоциации средств. Среди невыкупленных доплатных писем были письма и из Михайлова.

Просим сообщить нам свои адреса и мы тотчас же завяжем с вами связь.

Председатель правления РАПП'а НИК. САМСОНОВ.

НОВОСТИ ДНЯ

— **Удельный вес** расходов на народное образование в нашем округе к концу 5-ти летки будет составлять до 35 проц. от общей суммы местного бюджета. Главное внимание уделяется развертыванию начального образования и ликвидации неграмотности.

— **Президиум губисполкома** выделил специальную комиссию по рассмотрению составленного губземуправлением проекта улучшенного типа крестьянских построек в нашем округе.

— **Учительские конференции** проводятся сейчас в районах округа в целях переподготовки школьных работников к новому учебному году.

— **Около 12.000 человек** посетило окружную выставку детского творчества.

— **Сборник методических и организационных статей** к новому учебному году выпустило губоно. Цена сборника 90 коп.

ИДЕТ СОРТОВАЯ РОЖЬ

Сотницинский сахарный завод (Сасовского района) сдает губземуправлению 3.000 цент. лисицинской (сортовой) ржи.

Отгрузка ее закончится 24 августа.

Зерно это поступит на обсеменение озимого клина, нуждающимся колхозам.

Выработка известковой муки

На касимовских и щуровских каменоломнях по 20 августа выработано до 50 вагонов известковой муки, которая отгружается в разные районы округа для известкования полей.

Пожары в деревне

11 августа, днем, в с. Гавриловском, Спасского района, возник пожар, которым уничтожено 50 домов с надворными постройками.

Причины пожара не выяснены.

ЛУКАШЕВ.

* * *

В ночь с 10 на 11 августа, в селе Одоевщине, Сараевского района, Рязанского округа, пожаром уничтожено 36 риг с хлебом и кормом.

КАНДЕЕВ.

426 километров на стальных конях

20 августа, в 5 час. 50 мин. вечера в Рязань вернулись участники военизированного велопробега Рязань—Москва и обратно. Участники пробега в числе 12 человек членов Осоавиахима прибыли к финишу еще за полчаса предположенного времени.

Для встречи участников пробега прибыли представители губсовета Осоавиахима, губпрофсовета, губсовета физкультуры, колонна велосипедистов—авиахимовцев и много трудящихся. После короткого приветствия вся колонна во главе с участниками пробега под оркестр музыки двинулась по шоссе к Рязани.

Тов. Смирнов, говоря об итогах пробега сообщил, что участники пробега оказались крепче и выносливей, чем мы предполагали. За все время пробега участники не чувствовали усталости и не было ни одного заболевания. Бодрость и уверенность в успехе ни на минуту не покидали участников велопробега.

—К вооруженной защите советских границ на стальных конях, по первому зову рабоче-крестьянского правительства, мы готовы!—Закончил свою речь тов. Смирнов под мощное «ура» присутствовавших.

Вся команда пробыла в пути три дня, пройдя за это время 426 километров и делая в среднем по 17 клм. в час. По дороге участники пробега проводили в деревнях митинги, беседы и раздавали крестьянам литературу.

По отзыву участников пробега крестьянское население оказывало им радушный прием.

Наши советские веломашины «Украина» легко конкурировали по легкости и прочности с другими машинами заграничных марок. Весь путь вело «Украина» прошли без единой поломки. Вполне доброкачественна оказалась наша велорезина, продукция «Резинотреста».

Всем участникам пробега будут выданы именные грамоты.



В пути.

Около дома Красной армии губсоветом Осоавиахима был организован митинг.

В своем приветствии представители общественных и профессиональных организаций указали на то громадное значение, которое имеет военизация трудящихся в данный момент.

—Нет сомнения,—сказали ораторы,—что в нужный момент,по первому зову нашего правительства, десятки и сотни тысяч пролетариев, с оружием в руках встанут на защиту наших границ...

С ответным словом от имени команды пробега выступил командир тов. Смирнов.

В мире науки

Там, где упал метеор

От проф. **Кулика** получено письмо, в котором он сообщает, о ходе своей работы на месте падения метеорита.

Работа экспедиции т. Кулика ведется на территории двух огромных воронок. Расстояние между обеими воронками равно 7—8 метр., при чем уровень горизонта воды Сусловской воронки на 4 метра выше уровня горизонта воды Куликовской воронки. Так как в районе Сусловской воронки **установлена значительная магнитная аномалия**, то группа приступила к спуску воды, наполнявшей Сусловскую воронку.

Была вырыта траншея и вся вода спущена в нижерасположенную Куликовскую воронку. Сейчас **эта работа закончена и приступлено к почвенному исследованию.**

К т. Кулику присоединилась выехавшая из Москвы в мае группа из 3 чел. (один специалист астроном-топограф и 2 технических работника).

Из писем читателей

Шиловские головотяпы

В Шиловское с.-хоз. товарищество прибыла баржа с круглым лесом, которой выгружен на берегу Оки, у самой воды. Прибывающая после дождей вода заливает берег и уносит лес по течению. На расстоянии нескольких верст берег запружен этим материалом.

Убыток несет не только Шиловское с.-хоз. товарищество, но и госпароходство. Например, вечером 22 июля, шедший сверху пароход потерпел аварию,встречное бревно попало в колесо и повредило его. Пришлось замедлить ход и всей командой отталкивать плывущий лес.

Будет-ли двигатель?

26 мая с.-г. администрация исправдома посетила совхоз «Редькино» и нашла, что имеющийся двигатель на мельнице необходимо заменить на более мощный. Сказано—сделано. Полетели телеграммы, было несколько командировок в Москву, но двигателя пока нет—как нет.

Рожь поспела и крестьянам опять приходится ехать на мельницу к частнику, так-как совхоз к разделу зерна не готов, а старый его двигатель находится в ремонте.

На такую «распорядительность» следовало бы обратить внимание РКИ.

ЗОРКИЙ.

ОТДЕЛ ОФИЦИАЛЬНЫЙ

ПОСТАНОВЛЕНИЕ

Президиума Рязанского Губернского Исполнительного Комитета

«Об установлении наименьшего количества мероприятий по повышению урожайности (агроминимума), дающих право на получение льгот по единому сел. хоз. налогу».

16 августа 1929 года.

На основании ст. 45 положения о едином с.-х. налоге от 20-II—29 года параграфы 338—344 инструкции НКФ СССР от 4-IV—29 г. и циркуляра НКЗ и НКФ РСФСР от 1-III-29 г. за № 448 о порядке проведения скидок по с.-х. налогу и за агрикультурные улучшения, президиум губисполкома **постановляет:**

1. Установить скидку в 10 проц. всем хозяйствам с исчисленного оклада с.-х. налога в тех селениях, где будут проведены целыми земельными обществами нижеследующие простейшие мероприятия по повышению урожайности:

а) стопроцентная очистка и отсортировка всего семенного материала;

б) обязательная и полная вывозка навоза в поле до вмета пара;

в) вспашка под зябь на площади не менее 50 проц. общей площади под яровыми культурами;

г) уничтожение меж и замена их раз'емными бороздами;

д) своевременное окашивание полевых дорог и межселенных рубежей не позднее времени цветения их;

е) уничтожение на полях, лугах и выгонах зарослей злостных сорняков не позднее цветения их (татарника, осота, василька, лебеды, куколя, рыжика и других);

ж) собирание печной золы и использование ее для удобрений полей;

з) прекращение пастьбы скота по зеленям и ранней весной по лугам, а также охрана посевов от потрав;

и) обязательное использование населением полностью всех предоставленных ему сеялок, триеров, сортировок и других сложных с.-х. машин, находящихся в распоряжении государственных, общественных и кооперативных организаций.

2. Установить скидку в размере 5 проц. с исчисленного оклада с.-х. налога крестьянским хозяйствам в тех случаях, когда мероприятия по повышению урожайности будут проводиться не целыми селениями, а отдельными хозяйствами, причем для получения этой скидки обязательно проведение следующих мероприятий:

а) стопроцентная очистка и отсортировка всего семенного материала;

б) обязательная и полная вывозка в поле до вмета пара;

в) вспашка под зябь на площади не менее 50 проц. общей площади под яровыми культурами;

г) уничтожение на полях, лугах, и выгонах зарослей злостных сорняков не позднее цветения их (татарника, осота, василька, лебеды, куколя, рыжика и других);

д) собирание печной золы и использование ее для удобрения полей;

е) прекращение пастьбы скота по зеленям и ранней весной по лугам, а также охрана посевов от потрав;

3. Установить скидку в 10 проц. всем хозяйствам с исчисленного оклада с.-х. налога в тех селениях, где будет проведено целыми земельными обществами одно из следующих более сложных мероприятий по повышению урожайности, и в 5 проц. с исчисленного оклада с.-х. налога крестьянским хозяйствам в тех случаях, когда одно из нижеуказанных мероприятий по повышению урожайности будет проведено не целым селением, а отдельными хозяйствами:

а) культурные пары, т. е. вымятанные с осени или в апреле и мае и содержимые в рыхлом и свободном от сорной растительности состоянии вплоть до посева;

б) организация утепленных скотных дворов вместе с правильным кормлением скота.

4. Перечисленные в пунктах 1, 2 и 3 настоящего постановления льготы по с.-х. налогу представляются лишь в том случае, если все мероприятия, указанные в пунктах 1 и 2, либо одно—из более сложных, указанных в п. 3, будут проведены хозяйствами, начиная с весны 1929 г.

5. Льготы по с.-х. налогу предоставляются районными налоговыми комиссиями на основании удостоверений, выдаваемых райземотделениями и районными агрономами при проведении мероприятий целыми земельными обществами, и сельсоветами—при проведении мероприятий отдельными крестьянскими хозяйствами.

6. Настоящие льготы предоставляются всем единоличным хозяйствам, кроме хозяйств, облагаемых в индивидуальном порядке.

7. Постановления президиума ГИК'а по данному вопросу от 1-III—29 г. («Раб. Клич» от 10-III—29 г. № 58) и от 8-V—29 г. «Раб Клич» 21-V—29 г. № 113) отменить.

Председатель губисполкома ЛАВРОВ.
Секретарь губисполкома ЛАРИН.

Постановление Президиума Рязанского Губисполкома

от 16 августа 1929 г.

В связи с окончанием районирования на территории б. Зарайского уезда, Зарайский уездный исполнительный комитет считать ликвидированным.

Зам. предгубисполкома БАБАЕВ.
Секретарь ГИК'а ЛАРИН.

Извещения

23-го августа в 6 часов вечера в помещении прокуратуры назначается общее собрание юрисконсультов для заслушания доклада—члена округа **Бакшеева «Пути накопления частного капитала по данным судебной практики.**

Явка обязательна.

* * *

В пятницу, в 7 час. вечера, в центр. амбулатории, состоится заседание губбюро врачебной секции. Повестка дня: 1) О зарплате врачей округа на 1929—30 бюджетный год, 2) Замещение свободных врачебных должностей. 3) Разное.

* * *

Сегодня, 23 августа, всем сестрам и дружинницам РОКК собраться в саду медсантруд. к 6 ч. вечера на общегородской митинг Осоавиахима.

В пятницу, 30 августа, в 6 час. вечера, в Доме Красной армии состоится городская конференция ячеек Осоавиахима.

Повестка дня:

1. Очередные задачи общества.
2. Выборы на окружной с'езд Осоавиахима.

Явка всех представителей ячеек г. Рязани обязательна.

ГУБОСОАВИАХИМ.

Курс облигаций госзаймов

(Включая текущ. куп.)

На 23 августа 1929 г.

Наименование займов	Покуп.	Прод
1-й выигр. 22 г. в 5 р.	4-87½	—
Беспроц. 26 г. в 100 р.	129-50	131-50
6% выиг. 27 г. в 25 р.	26-34	26-44
10% индуст. 27 г. в 25 р.	25-62½	25-72½
III-й крест. 27 г. в 5 р.	5-01½	—
I-й % рент. 27 г. в 100 р.	105-24	105-29
I-й заем инд %% выиг.	26-71	26-71
II-й инд. беспроц. выиг.	25—61	25-71
Сертиф. сберкассы в 5 р.	6-13	6-15
Госуд. 12% заем 1927 г.	102-72	—
Выигр. заем 1929 г.	101-35	101-75
З. У. К. К.	10-35	10-70

Отв. редактор **МИХ. ЛЫЗЛОВ.**

НОВЫЙ ЛЕТНИЙ СОВЕТСКИЙ ТЕАТР
ОПЕРА СЕГОДНЯ 23 АВГУСТА
ПИКОВАЯ ДАМА
Опера в 4-х актах музыка ЧАЙКОВСКОГО
ЗАВТРА 24 АВГУСТА БОРИС ГОДУНОВ НАЧАЛО В ЧАС. ВЕЧ. 8

ПРИ МАЛОКРОВИИ, ТУБЕРКУЛЕЗЕ И РАХИТЕ ПРИМЕНЯЕТСЯ
„ГЕМАТОГЕН"
(ПРЕПАРАТ КРОВИ)
Требуйте во всех аптеках и аптекарск. магазинах Рязанского аптекоуправлен.
ЦЕНА ЗА 1 ФЛАКОН 1 РУБ. 75 КОП.
В случае отсутствия, заказы и деньги адресовать ХАРЬКОВ, РЫМАРСКАЯ, 28
УКРАИНСКОМУ ОРГАНО-ТЕРАПЕВТИЧЕСК. ИНСТИТУТУ
ЛИТЕРАТУРА БЕСПЛАТНО

Комбинат Зарайского Горко

доводит до сведения граждан, что с 1 сентября начнет **производить размол** пшеницы вновь отремонтированная паровая вальцевая мельница (бывш. Плеханова).

Размол зерна производится двух сортов 1-й и 2-й.

Гарнцевый сбор взимается только натурой 2 кг. за 16 кг.

КОМБИНАТ ГОРКО.

№ 1029.

ОТ РЯЗОКРСТРАХКАССЫ

В воскресенье 25 августа сего года, в 4 часа дня, в здании Дворца Труда, на верху, в большом зале, СОЗЫВАЕТСЯ ОБЩЕЕ СОБРАНИЕ ИНВАЛИДОВ ТРУДА ПЕНСИОНЕРОВ Рязокрстрахкассы, проживающих в городе Рязани

ПОВЕСТКА ДНЯ:

1) Отчет о работе Рязокрстрахкассы
2) Об организации кассы взаимопомощи инвалидов труда
3) Разное

Явка пенсионеров обязательна и без опозданий

Комбинат Зарайского Горко

доводит до сведения граждан, что с 17 сего августа начнет **производить размол зерна** вновь отремонтированная водяная мельница, находящ. на р. Осетре (против Егорьевской слободы).

За размол чистого зерна взимается натурой 1.2 кг. (три фунта с пуда) 16 кгр.

За размол суррогата взимается деньгами 10 коп. за 16 кгр.

№ 1030. **КОМБИНАТ ГОРКО.**

Вышел в свет и поступил в продажу № 32

еженедельного журнала сатиры и юмора

„ЧУДАК"

Содержание:

Мих. **Кольцов.**—О «стрельбе». Тур—Стальной чудак. **И. Ильф.**—Древо познания. **И. Молчанов.**—Бюрократ. **А. Зотов.**—Подхалимник. **Тур.**—Чудасия. **Иван Дитя.**—Культшефский подарок.

Рисунки художников: К. Ротова, Б. Малаховского, В. Козлинского, И. Малютина, И. Капикина, А. Радакова.

Календарь «Чудака». Соревнование городов. Веселящий газ. Семейный альбом.

Номер отпечатан в восемь красок.

Цена отдельного номера—15 коп.

Требуйте у всех газетчиков и во всех железнодорожных киосках.

ГУБТОРГОТДЕЛОМ

9 августа 1929 г., на основании «положения о торговой регистрации» от 31-го августа 1929 г. (Собр. зак. 1927 г. № 57 ст. 579)в реестр юридических лиц, с уставным капиталом нераздельным на паи, внесена запись о том, что постановлением президиума ГИК'а от 27 июня, утвержден устав государственного Ильинского механического завода «Двигатель» в новой редакции. Уставной капитал на 22 апреля 1929 г. определяется в сумме 425,150 руб. 41 коп. (четыреста двадцать пять тысяч сто пятьдесят руб. 41 коп.).

Завед. **ГТО ФОМИЧЕВ.**
Экономист **СЫЧИКОВ.**

ОТБИЛСЯ СОСУН

в г. Рязани, 21-VIII, около «Дома Крестьянина», бороной масти, без примет, жеребчик, 3 месяцев, д. Б.-Шапово, Бахмачеевской вол. Лазареву От. Ом.

№ 1040.

ВЫШЕЛ № 33
самого распространенного в СССР иллюстрированного
ЖУРНАЛА
„ОГОНЕК"
В номере:
Артур Голичер.—Это случилось в Москве.—Рассказ.
Мих. Левидов.—Галисное торжище.—Очерк.
С. Бельский.—Так было, так есть, но так не будет.—Очерк.
Ос. Димин.—«Джемборн» и слет.—Очерк.
Н. Зубцов.—Маленькие чернорубашечники.
Л. Карев.—Перекличка фабрик.—Очерк.
Снимки—А. Шайхета.
Д. Бродский.—Ветер с Украины.—Стихи.
Борис Кушнер.—Жемчужина в 224 гектар.—Очерк.
Макс Зингер.—Голубь в океане.—Рассказ.
Александр Гатов. — Парижский друг.—Стихи.
Рисунки В. Козлинского.
В. Шибанов.—Из под власти улицы.—Очерк.
Снимки—С. Фридлянда.
Крестьяне сдают хлеб коллективно. Фот.—С. Фридлянда.
Станислав Ланцуцкий—в стране советов.
В приемной «рабочего» министерства.—Обложка.
«Кроссворд». — Игра читателей «Огонька».
В номере много снимков.
Цена № 10 коп.
Очередные книжки «Библиотеки «Огонек»: Мата Залка.—Герой великого 1914 года. Проспер Мериме.—Голубая комната.
Цена книжки—15 коп.

Д-р ЧЕРНОБАЕВ А. Н.
Кожные и венерич болезни. СИФИЛИС
Принимаю мужчин ежедневно от 9½ до 1 час. дня и от 5 до 8 ч. веч., по ВОСКРЕСЕНЬЯМ от 10 до 1 час. дня.
АДРЕС: 1-ая Пролетарская ул. (б. М.-Мещанская), дом Дудакова, № 21 (от Хлебной налево 5-й дом)

ГРАВЕР В. ПИНЕС
специальная мастерская медных и каучуковых печатей и штемпелей г. Рязань, Селезневская, 16.
Существует с 1901 года.
№ 901.

Доверенность

выданная нотариусом города Рязани от 11 июля 1929 года за № 4376 на имя зам. управляющего Рязстроя тов. Плоткина М. Л., в связи с утерей таковой — считать недействительной

Утерян портфель

22 августа, кожаный с делами, просьба нашедшего сообщить за вознаграждение по адресу: п.-от. Криуша, дер. Кельцы, Ивану Федоровичу Мелешкину.

№ 1044.

Утерян кошелек

19-го сего августа, в котором был ключ от несгораемой кассы, серебром 1 р. 50 к. медью 5 коп., квитанции госстраха на имя Пожидаева А. А. и серебряный брелок-бутылочка. Нашедшего просят вернуть ключ по адресу: Болдаревская, 9, Госторг, кассиру.

ПРОДАЕТСЯ ВЕЛОСИПЕД

ул. Свердлова, 29 б, во дворе. Леонов.

№ 1043.

Тираж № 13803 22-VIII—28 г. Заказ № 3353 Рязгостипография Совплощадь

Пролетарии всех стран, соединяйтесь!

ЦЕНА ОТДЕЛЬНОГО НОМЕРА 5 коп.

РАБОЧИЙ КЛИЧ

Ежедневная газета Рязанского Губернского Комитета ВКП(б), Губисполкома и Губпрофсовета.

ГОД ИЗДАНИЯ 12-й

Адрес редакции и главной конторы: РЯЗАНЬ, Советская площадь

Телефон РЕДАКЦИИ 414
Телефон КОНТОРЫ 169

ПОДПИСНАЯ ПЛАТА

	На 1 м.	На 3 м.	На 6 м.
„Раб. Клич" без прил. для укр. и органов.	1—20	3—60	6 р.
„Раб. Клич" без прил. для членов профсоюз. и крестьян	60 к.	1—50	3—50

ЦЕНА НА ОБ'ЯВЛЕНИЯ:
МЕСТНЫЕ:
1 стр. монпарели позади текста 25 к.
ИНОГОРОДНИЕ:
1 стр. монпарели позади текста. 40 к.
При многократном печатании скидка.
Мелкие об'явления . . . . . 1 р.
Об'явления об утере документов: с членов профсоюзов и крестьян—75 к. за два документа, а свыше—по 35 к. за каждый документ.
Подписка принимается в главной конторе и во всех почтовых предприятиях

250 коммунистов—на окраины СССР

В Московской организации закончена мобилизация 250 коммунистов для работы на окраинах Советского Союза. В настоящее время уже направлено на места 246 человек. На Северный Кавказ послано 56 человек, в Сибирь—69, в Средне-Волжскую область—53, в Нижне-Волжский край—44, в Западную область—15 и в Среднюю Азию—9 человек. Мобилизованные имеют значительный партийный стаж и опыт общественной, хозяйственной и административной работы.

Обязательное обучение грамоте

МОСКВА, 22 августа.—Совнарком РСФСР признал необходимым, чтобы все неграмотные граждане, пользующиеся избирательными правами и привлекаемые к отбыванию военной службы, которым исполнилось к 1 января каждого текущего года 18 лет в обязательном порядке обучались бы грамоте. Кроме того, в обязательном порядке должны привлекаться к обучению грамоте все неграмотные граждане, проходящие допризывную подготовку и действительную военную службу в переменном составе терчастей, а также и вневойсковым порядком.

Наркомпросу СССР поручено разработать вопрос о привлечении общественных организаций к этому делу.

ПЕРЕДОВОЕ СЕЛО

10 ТЫСЯЧ НА 3-й ЗАЕМ

ЗАПОРОЖЬЕ, 23 августа.—Село Натальевка подписалось на третий заем на 10 тысяч рублей. Выполнена 80 проц. намеченного плана подписки.

ПЕРВАЯ ОКРУЖНАЯ ПАРТКОНФЕРЕНЦИЯ

30 августа 1929 года созывается 1-ая Рязанская окружная конференция ВКП(б).

ПОВЕСТКА ДНЯ:

1. Очередные задачи Московской областной партийной организации в связи с районированием.
2. Доклад оргбюро округа.
3. Выборы окружных парторганов и делегатов на областную партконференцию.

Секретарь оргбюро округа ТИМОФЕЕВ.

Первый окружной с'езд советов

1-го сентября 29 года созывается 1-й Рязанский окружной с'езд советов Московской области.

ПОВЕСТКА ДНЯ:

1. Очередные задачи советской власти и пятилетний план Московской области.
2. Отчет Рязокрсргкомиссии по организации округа.
3. О реализации 3-го займа индустриализации.
4. Выборы окружного исполнительного комитета и делегатов на областной с'езд советов.

ПРЕДОКРСРГКОМИССИИ ЛАВРОВ.

Путь австро-марксизма к социализму

Идеолог австро-марксизма Отто Бауэр в первые дни революции выпустил книжку под многообещающим заголовком: «Путь к социализму», в которой раз'яснял рабочим, что ленинский путь—путь к социализму через пролетарскую диктатуру — не годится. Бауэр предлагал свой «демократический» путь к социализму. Чтобы пойти этим путем, австрийская социал-демократия вошла в коалиционное правительство. С помощью фуционеров австрийской социал-демократии они удержали возмущенных рабочих и солдат от вооруженного восстания, они возглавили советы, чтобы обезглавить их, они вооружили кулацких хеймверов в Тироле Штирии и других провинциях. Они деятельно помогли Антанте задушить экономической блокадой венгерскую советскую республику. Они спасли капитализм.

Отто Бауэр и Юлиус Дейч сами рассказывают об этом в своих мемуарах. Они гордятся тем, что австро-маркизм имел и имеет свой путь к социализму. Этот путь прямиком привел к Сент-Лоренцу, где фашисты устроили кровавую баню рабочим. Этот путь прямиком привел рабочий класс Австрии к тому, что над ним нависла угроза кровожадной фашистской диктатуры.

Поход на Вену, поход на пролетарские центры Австрии стал лозунгом хеймвера. В Вене все еще слишком высоки налоги на акционерное общество. В Вене все еще слишком низкая, с точки зрения домовладельцев, квартирная плата. Нищенская заработная плата австрийских рабочих все еще слишком высока с точки зрения австрийского и иностранного капитала. Промышленность Австрии имеет весьма ограниченный внутренний рынок. Она нуждается во внешних рынках, а рационализация сама по себе недостаточна. Иностранный капитал, овладевший значительной частью австрийских банков требует снижения заработной платы, ухудшения социального законодательства.

Австрийский фашизм подготовляет поход на Вену по образцу похода Муссолини на Рим, чтобы смести жалкие остатки завоеваний революции 1918 г. Австрийская контрреволюция не отказалась от мечты, о восстановлении монархии Габсбургов. Австрийская контрреволюция не желает поэтому присоединения Австрии к Германии. Австрийский фашизм является марионеткой в руках крупных империалистических держав. Австро-марксизм прокладывал путь фашизму. Австро-марксизм систематически отступал перед напором буржуазии после стабилизации, после июльского поражения рабочего класса. Быстрым темпом развертывается наступление фашизма.

Рабочий класс стихийно оборонялся. Во имя «демократии» социал-демократы защищали фашистов против революционных рабочих. Когда льется рабочая кровь, австро-марксисты принимают резолюцию о том, что рабочий класс Австрии в глубине души настроен миролюбиво. Они, австро-марксисты, подготовляют, очищают путь для фашизма, они помогают установить фашистскую диктатуру.

На австрийских коммунистов ходом событий возложена задача исключительной важности. Они должны показать путь борьбы австрийскому рабочему классу. Мобилизация рабочих, борьба в профсоюзах, борьба на заводах, демонстрации, массовые политические стачки, создание фабричных рабочих дружин, вооружение рабочих, подготовка всеобщей стачки против фашизма, беспощадный отпор всем выступлениям фашистов, беспощадное разоблачение австро-марксизма в качестве об'ективного помощника и союзника фашизма, создание единого боевого рабочего фронта на фабриках, заводах, шахтах, вот путь к настоящей борьбе против фашизма.

Путь австро-марксизма привел к непосредственной опасности фашистской диктатуры. Путь Отто-Бауэра «к социализму» привел к кровавым расправам хеймвера над рабочими. Австрийская компартия, как бы она численно не была слаба должна повести рабочий класс путем борьбы против фашистской контрреволюции и путем беспощадного разоблачения социал-демократии, как фактического союзника фашизма и его орудия.

(«ПРАВДА»).

Всесоюзный слет пионеров

„Даешь детскую пятилетку!"

МОСКВА, 22 августа.—На всесоюзной пионерской конференции выступал с приветствием Демьян Бедный. С докладом о пятилетке выступил тов. Кржижановский. Глядя на вас, заявил в заключение докладчик, я отмечаю одно крупное упущение в пятилетке: не учтено пионерское движение.

Мы должны немедленно исправить эту ошибку и вы должны нам помочь составить детскую пятилетку. Даешь детскую пятилетку! дружно ответила ему хором конференция.

Выступавший на конференции товарищ Ярославский посвятил свою речь борьбе с национальной розней среди взрослых и детей. Встреченный бурными аплодисментами секретарь ЦК ВКП(б) Каганович преимущественно остановился на вопросе о человеческом материале для построения нового социалистического общества. Демьян Бедный, Кржижановский, Ярославский и Каганович избираются почетными пионерами.

Конференция решает резолюции по докладам не принимать, а все предложения, сделанные на пленумах и в секциях внести в наказ, который будет опубликован на языках всех народов, представленных на всесоюзном слете пионеров. Затем принимается обращение ко всем детям СССР. В честь первого всесоюзного слета конференция постановляет перенести ежегодно проводимую международную детскую неделю на 18—25-е августа (дни слета).

Конференция подтверждает решение военного совещания об организации весной 1930 г. всесоюзных пионерских военных маневров.

Польская делегация у тифлисских рабочих

ТИФЛИС, 23 августа.—Прибывшая 22-го августа польская делегация посетила главные железнодорожные мастерские. Состоялся летучий митинг, на котором выступил т. Ланцуцкий, обрисовавший положение рабочих в Польше. Ланцуцкий и Мац посетили также суконную фабрику. Рабочие фабрики бурно приветствовали их. Вечером вся делегация присутствовала на рабочей конференции, на которой с докладом выступил тов. Ланцуцкий.

КИТАЙСКИЕ БЕЛОБАНДИТЫ НЕ УНИМАЮТСЯ

МЫ ДОЛЖНЫ БЫТЬ НА-ЧЕКУ

Максимум энергии на фронте социалистического строительства
Больше внимания укреплению обороноспособности страны

Пусть знают наши враги, что у трудящихся Советского Союза достаточно сил, чтобы дать отпор империалистским поджигателям новых войн и их китайским агентам

Вся Манчжурия превращается в военный лагерь

ТОКИО, 21.—По сведениям японских газет от 19 августа, Чжан Сюэ-лян (глава манчжурскгоо областного правительства) предписал **немедленно мобилизовать 3 и 12 бригады и отправить их на север.** Вслед за тем Чжан Сюэ-лян отдал распоряжение **о мобилизации 16, 19, 20, 24 и 25 бригад,** а также войск, расположенных в Рантуане, близ Мукдена (главный город Манчжурии).

По сведениям от 20-го **две тысячи китайских солдат из состава 4 бригады отправлены по КВЖД на север.** Сообщается также, что китайские власти хотят **соорудить временную железную дорогу с целью перевозить войска и снаряжение.**

ТОКИО, 21.—Все общественные и школьные здания Харбина взяты властями частью под **постой войск,** а частью **оборудуются решетками с целью разместить новых арестованных советских граждан.**

В Мукдене опубликовано официальное сообщение о том, что **китайское командование предписало значительному авиационному отряду и танкам срочно отправиться к границам.** Учрежден штаб охраны порядка и спокойствия на КВ ж. д.

Мобилизация всех мукденских резервов

ШАНХАЙ, 22 августа.—Агентство нанкинского правительства Гоминь **официально сообщает, что Чжан Сюэ-лян предписал мобилизовать все мукденские резервы.** На станции Манчжурия и Пограничная дополнительно отправлены несколько бригад, аэропланы и поезда.

Китайские торговцы мечтают о завоеваниях

ПЕЙПИН, 21.—Газета «Такунбао» напечатала вчера воззвание торговой палаты в Суйюане, которая обращается к нанкинскому правительству с призывом **послать войска во Внешнюю Монголию и немедленно оккупировать монгольскую столицу Ургу.** (Внешняя Монголия—независимая республика, граничащая с Манчжурией. Она управляется народно - революционной партией и находится в дружественных отношениях с СССР).

После 10 часов вечера запрещено выходит на улицу

ТОКИО, 22 августа.—Агентство Симбун Ренго сообщает, что в пограничном секторе ст. Манчжурия жителям запрещено выходить на улицу после 10-ти часов вечера. Население оповещается о наступлении этого срока колокольным звоном $^{9}/_{10}$ населения покинули город.

Новые интриги северо-американского капитала

НЬЮ-ЙОРК, 21.—Газета «Балтимор Сан» утверждает, что северо-американский министр иностранных дел Стимсон погрежнему думает о **вмешательстве в конфликт на КВЖД** на основе плана, который он изложил в секретной ноте правительствам Японии, Англии, Франции, Италии и Германии. Газета сообщает, что, хотя Япония и Германия отклонили ноту Стимсона, **остальные державы отнеслись к ней благосклонно.**

Еще совсем недавно та же газета утверждала, что все державы отклонили предложение Стимсона. Сегодня же она утверждает обратное и намекает, что **Стимсон подготовляет новый ход.**

Повидимому, газета получила авторитетное заверение, что **министерство иностранных дел продолжает** маневрировать в этом вопросе.

В ответ китайским разбойникам

МОСКВА, 23 августа.—Комсомольцы фабрики «Пролетарка» в Твери постановили всем коллективом добровольно вступить в батальон «Комсомольской Правды». Учителя тверского педагогического техникума отчислили однодневный заработок на постройку танка «Читателей «Правды». Первый областной с'езд инженеров и техников западной области, открывшийся в Бежице около Брянска, постановил отчислить 1 проц. от месячного заработка на постройку самолета «Инженерно-технический работник—металлист». Комсомольцы и беспартийная молодежь, работающая на постройке Брянской районной электро-станции, сформировали батальон, в который уже вступило 60 человек.

Подарок рабочих

Красноармейцам дальневосточникам

ТОМСК, 15 августа.—Рабочие и служащие Томской государственной кондитерской фабрики «Красная Звезда» постановили отработать два часа на покупку подарков красноармейцам особой дальне-восточной армии, защищающей советские границы от китайских налетчиков и белогвардейских бандитов. Завком фабрики от имени всех рабочих через РОСТА вызывает всех трудящихся последовать их примеру.

Отклики на советско-китайский конфликт

в Советской Белоруссии

МИНСК, 21 августа.—Последние события на советско-китайской границе вызвали возмущение среди трудящихся Белоруссии. Ежедневно в военкомат поступают десятки заявлений рабочих с просьбой зачислить их добровольцами в Дальневосточную армию. Участники происходящей в Минске всебелорусской крестьянской спартакиады единогласно постановили вступить добровольцами в Красную армию.

Сегодня—3-я Рязанская горрайпартконференция

24 августа, в 6 часов вечера, в клубе металлистов созывается 3-я Рязанская горрайпартконференция.

ПОВЕСТКА ДНЯ:

1. Очередные задачи окружной парторганизации (докл. Тимофеева).
2. Выборы райкома.

Регистрация с 5-ти часов вечера, в клубе металлистов. Секретарям ячеек с анкетами и выпиской из протокола общего партсобрания прибыть в горком за получением мандатов, выдача будет производиться с 22-VIII—с. г.

ОРГКОМИССИЯ.

„Рисковый номер"



Опыты перехода советской границы китайско-белогвардейскими эквилибристами

Гаагская конференция

Перед страхом срыва ищут предлога для отсрочки

ГААГА, 22 августа.—Участников гаагской конференции занимают главным образом два вопроса: как обеспечить продолжение переговоров по поводу плана Юнга после неизбежного крушения конференции, и как избавиться от ответственности за неудачу конференции. По первому вопросу все старания направлены на отыскание такого выхода, который дал бы возможность об'явить, что конференция «отсрочивается» или «переносится в другое место»; таким путем надеются избежать официального признания полной неудачи конференции.

В кругах английской делегации заявляют, однако, что Англия согласится на продолжение переговоров лишь в том случае, если еще в Гааге будут приняты ее основные требования. Что касается второго вопроса, то английская и французская делегации развивают усиленную пропаганду, стараясь свалить друг на друга ответственность за неудачу конференции. В кругах германской делегации наблюдается крайнее разочарование, так как ей придется возвратиться из Гааги без всяких достижений.

Забастовка трамвайных рабочих и шоферов

Вместо повышения—понижение зарплаты

ВЕНА 22 августа.—В Белграде забастовали рабочие и служащие белоградского трамвая, а также шоферы такси-моторов. Забастовка вызвана тем, что в ответ на требование о повышении зарплаты, муниципалитет (которому принадлежат транспортные предприятия) сократил зарплату, отменив особую оплату праздничной работы и увеличил продолжительность рабочего дня. Демонстрация бастующих направилась к рабочей камере, требуя ее содействия. по социал-демократы, возглавляющие камеру, отказались иметь с бастующими дело.

Тогда демонстранты направились к муниципалитету. Вмешалась полиция и произвела многочисленные аресты. Бургомистр потребовал немедленного возобновления работ. Бастующие согласились прекратить забастовку, но применяют тактику пассивного сопротивления. Одновременно, по словам газет, среди рабочих всех коммунальных предприятий Белграда ведется деятельная агитация за об'явление всеобщей забастовки.

Арест комсомольцев

ПРАГА, 14 августа.—В городе Чессе, Будеевице (в южной Чехии) арестовано несколько комсомольцев, распространявших среди солдат гарнизона листовки антивоенного содержания. Сообщают о происшедших в связи с этим волнениях в казармах и об аресте 60 солдат.

За независимую Сирию

КОНСТАНТИНОПОЛЬ, 17 августа.—По сообщениям из Смирны в пустыне Карнат состоялось совещание бывших участников сирийского восстания, на котором обсуждался вопрос о возобновления борьбы за независимость Сирии.

По советской земле

Большие работы по обводнению земель на Северном Кавказе

РОСТОВ н-Д, 21 августа. На Северном Кавказе гидро-строй развернул большие работы по обводнению земель и устройству дорожной сети в ряде зерновых совхозов. В совхозах «Гигант», в Донском показательном, Чертковском и Светоч (в Шахтинском округе-, Ново-Покровском и Прав-Плавневым на Кубане строительство уже идет. Производится бурение артезианских колодцев. Устраиваются 143 железо-бетонных колодца, 25 гужевых мостов. 4 плотины на балках с водосливами, прокладываются американского типа грунтовые дороги, шириною проезжей части 8½ метров. Участки дорог с грузооборотом свыше 3.000 тонн в год будут покрыты балластом.

В более новых совхозах Ставропольского, Шахтинского, Донецкого, Терского округа и Агибее сейчас ведутся работы обследовательского порядка. С 1-го сентября в этих совхозах будут начаты дорожные работы, в первую очередь необходимые для производства весенней пахоты.

Колчаковец—на руководящей работе

НОВОСИБИРСК.—Сибирская контрольная комиссия исключила из партии председателя Краснорского окружного исполкома Полюдова, как колчаковского контрразведчика, примазавшегося к партии. Полюдов арестован. Срочно ведется следствие.

Продолжаем строительство Турксиба

АЛМА-АТА, 23 августа.—Строители Турксиба вернулись из месячного отпуска, предоставленного после открытия станции Алмаата. Возобновлена прерванная на 429 клм. укладка пути. Ежедневно укладывается 3½ километра. 15-го сентября укладка дается до реки Или. К концу сезона. 10-го декабря. южная укладка остановится в 50 километрах от пункта смычки с северным Турксибом.

РЕДКИЙ СЛУЧАЙ

ВЯТКА. В деревне Мидрово около ст. Гуневки «обнаружен» помещик Швецов, имеющий 3 двух этажных дома, около 120 гектаров земли и 18 гектаров леса. Свое имение Швецов ухитрился сохранить до сих пор. Швецов держал 30 батраков, которые работали по 16—18 часов в сутки. Местный сельсовет ряд лет боролся со Швецовым, но безрезультатно, так как волостные организации считали существование Швецова, в качестве помещика явлением вполне нормальным. На днях Швецов предстанет перед судом по обвинению в эксплоатации батраков. Имение у него отобрано.

За непрерывную производственную работу

После внимательного, всестороннего обсуждения проект о непрерывной рабочей неделе, внесенный ВСНХ и Госпланом, был одобрен правительством, которое создало специальную комиссию, поручив ей разработать конкретный план, порядок и очередность осуществления этого важнейшего мероприятия.

Непрерывная неделя именно и является одним из тех мероприятий, которое поможет еще большему ускорению темпа социалистической реконструкции всего нашего народного хозяйства.

Это мероприятие, несмотря на оппортунистические рассуждения отдельных товарищей, все же в полной мере осознано и одобрено рабочим классом.

Противника введения непрерывной производственной недели в своих рассуждениях лишний раз подчеркнули свою оторванность от действительности, от жизни наших производственных предприятий. Стараясь подтвердить свои ошибочные рассуждения, противники непрерывной производственной недели указывали на чрезвычайные затруднения» перехода к ней на предприятиях каменноугольной промышленности, на заводах ГЭТ. Однако практика решительно разоблачает все эти словоизвержения «сверх осторожных» товарищей такими фактами, которых замалчивать не приходится. Эти факты говорят о том, что ряд крупнейших шахт уже перешли на непрерывную неделю, что завод ГЭТ уже перевел один из своих цехов на непрерывную неделю и от этого перевода получился рост производительности труда.

Партия и советская власть, выдвигая вопрос непрерывного производства, делали это не «сходячка».

Напрасно старались доказать сторонники узкого делячества, все те, кто «боится решительной революционной ломки старых форм», что, при постановке этого вопроса, не уделили должного внимания проблеме сырья и живой рабочей силы. Все это вопросы были глубоко проанализированы. Противники перехода к новым формам производственной работы должны были бы попять ту простую истину, что «для тех отраслей (легкой индустрии), которые не могут рассчитывать в ближайшие год—два на расширение снабжения сырьем, выгода скажется не в увеличении продукции, а в снижении себестоимости, так как, благодаря непрерывной рабочей неделе, создается возможность в большей мере использовать новейшее, лучше сохраняющееся оборудование и совершенно отказаться от дорогостоящей эксплоатации самых отсталых предприятий, «которые уже отжили свой век».

Противники непрерывной производственной недели ставили вопрос так: сначала приготовить рабочих, а уже затем расширять предприятия. Нелепая постановка, игнорирующая тот органический рост квалификации рабочей силы, который идет в недрах предприятия по мере увеличения спроса не нее. На ряде предприятий уже практика показала полную возможность—«мобилизации внутренних ресурсов» рабочей силы на самом предприятии путем кратковременной подготовки, рационализации функций и т. п.».

Осуществление непрерывной производственной недели—это, как мы уже выше писали, одно из сильных орудий социалистического строительства в руках рабочего класса.

Трудящиеся СССР знают, что на путях социалистической стройки имеются серьезные трудности. Но значит ли это, что надо трудностей пугаться, значит ли, что перед этими трудностями надо отступить? Конечно, нет. Рабочий класс СССР под руководством коммунистической партии, отметая правооппортунистические рассуждения отдельных товарищей показал на практике, что он умеет справляться с трудностями реконструкции народного хозяйства, умеет выходить победителем из этой борьбы.

Творческая инициатива рабочих масс и в деле осуществления непрерывной недели покажет, что эти массы под руководством коммунистической партии, не боясь обывательских рассуждений правых оппортунистов по революционному осуществят эту очередную задачу об'единяющую социалистическую реконструкцию всего нашего хозяйства.

ПЕРЕД НОВЫМ УЧЕБНЫМ ГОДОМ

Дадим большевистскую закалку нашим мозгам

ТВЕРЖЕ СТАНЕМ НА ИДЕЙНЫЕ ПОЗИЦИИ ЛЕНИНИЗМА

Для наиболее активного, неуклонного, последовательного проведения генеральной линии партии, для боевого, решительного наступления на капиталистические элементы, для беспощадной, до конца непримиримой борьбы с мелкобуржуазной идеологией, разоблачения оппортунистической сердцевины правого уклона и отпора антипартийному примиренчеству к уклонам нам особенно необходимо быть вооруженными революционной теорией марксизма-ленинизма.

Повысим ответственность партячеек за руководство партучебой

Не повторять прошлогодних ошибок в комплектовании § **Не искажать принципов добровольности в учебе**

Как организовать подготовку к партпросвещению

Задачи партучебы

Комплектование сети партийного просвещения неразрывно связано с основными задачами партучебы. Эти задачи четко определены последним решением ЦК ВКП(б) о массовом политобразовании в партии.

Сеть партийного просвещения должна способствовать повышению идейно-политической боеспособности парторганизаций для наиболее активного и последовательного проведения генеральной линии партии, для борьбы против мелкобуржуазных оппортунистических настроений, против уклонов от ленинских позиций партии и практического отношения к уклонам, борьбы против рецидивов троцкистской идеологии, против правого уклона, представляющего в настоящее время наибольшую опасность.

Партийное просвещение должно содействовать смелому развертыванию внутри-партийной демократии и самокритики, большему вовлечению рабочих в управление государством, в борьбу с бюрократизмом, с отсталыми, цеховыми, анархическими настроениями, — с рвачеством, трудовой недисциплинированностью, спецедством, с шовинизмом, антисемитизмом и религиозностью..

Сеть партпросвещения в деревне должна в центре своей работы поставить пропаганду за под'ем урожайности и социалистического переустройства сельского хозяйства, пропаганду необходимости и выгодности для бедняцко-середняцкого крестьянства, перехода к крупному коллективному земледелию.

В деревне партшколы и кружки должны выявлять, поддерживать и оформлять инициативу коммунистов и передовых крестьян, бедняков и середняков в деле создания коллективных форм ведения хозяйства, должны выдвигать из среды учащихся организаторов и руководителей колхозов.

Перед партучебой стоят весьма большие, ответственные задачи и это обязывает все парторганизации, в первую очередь, партячейки к самому внимательному отношению к партучебе, к повышению качества руководства партпросвещением и в частности комплектованием учебной сети.

Партячейки в вербовочной кампании

В соответствии с общими задачами партучебы мы должны так развернуть подготовку к новому учебному году, чтобы добиться полного охвата учебой всех кандидатов (не обладающих обязательным по уставу партии минимумом политзнаний), всех членов партии, не проходивших никогда школ партийного просвещения, чтобы вовлечь в учебу всех коммунистов, политическая неграмотность которых отмечена была в процессе проверки и чистки партии.

Нам необходимо также охватить сетью партпросвещения беспартийных рабочих и батраков не менее 50 проц. ее общего охвата. Все это обязывает партячейки города и деревни с наибольшей серьезностью отнестись к комплектованию сети партпросвещения, не ограничиваясь, как это было в прошлом—заслушиванием одного—двух докладов и принятием общей резолюции, не сваливая на плечи одного пропагандиста и агитатора работу по комплектованию.

Необходимо добиться решительного повышения ответственности ячеек (в особенности цеховых) за идеологическое и организационное руководство партпросвещением.

Ячейкам нужно заблаговременно подобрать и выделить достаточное количество агитаторов-вербовщиков, хорошо проинструктировав их, бросить на раз'яснительную работу. Ячейкам следует заслушать доклады профессиональных, политпросветских и кооперативных организаций о развертывании учебной сети по их линии, увязав вербовку в эту сеть с вербовкой в сеть партпросвещения и проводя ее одновременно.

Сейчас же нужно заняться подысканием помещений, учебников, наглядных пособий, подбором руководителей (а также—преподавателей по специальным предметам), развернуть широкую раз'яснительную кампанию о задачах, значении и роли партучебы.

Формы раз'яснительной работы

Новых форм раз'яснительной кампании выдумывать не приходится—они остаются прежними.

В городе раз'яснение должно итти через широкие собрания, специально посвященные вопросам партучебы. На эти собрания путем об'явления и личных приглашений следует привлечь всех партийцев, комсомольцев и беспартийных, особенно прошлогодних слушателей школ и кружков. На собраниях нужно поставить доклад о развертывании и системе партучебы в текущем году, только раз'яснить основные установки учебы, ее формы и программы. К собранию рекомендуется организовать выставку партучебы, где должны быть вывешены диаграммы прошлогодней учебы, плакаты с лозунгами за учебу, перечень намеченных форм учебы, программы и учебники, как прошлого, так и наступающего года, списки вспомогательной литературы, в том числе и тщательно подобранной беллетристики, наглядные пособия, ориентировочное расписание дней, часов и места занятия, фамилия руководителя.

Такие же выставки следует организовать в клубах, красных уголках, библиотеках, одновременно организуя там консультации, справочные столы и пункты записи.

Раз'яснение нужно вести в обеденные перерывы в цехах, мастерских, столовых.

В помещениях ячеек, месткомов, кооперативов, конторах, предприятиях, учреждениях, столовых и др. местах, посещаемых рабочими, нужно вывешить об'явления, лозунги, перечень форм ячеек.

В стенгазете и синей блузе нужно отвести специальный отдел партучебы, популяризующий отдельные формы учебы, освещение хода вербовки в школы и кружки. При чем эти отделы необходимо сохранить на все время учебы.

Нужно практиковать обход по квартирам отдельных партийцев, комсомольцев и беспартийных рабочих выделенными товарищами для раз'яснения и вербовки и постановку докладов на цеховых собраниях рабочих, собраниях парт., комсомольского, профессионального, кооперативного и т. п. активов, с привлечением их к активному участию и вербовке.

Вот те основные формы, которые можно применить в городе и особенно на предприятиях, проведя их в порядке соревнования между отдельными ячейками, отдельными вербовщиками и агитаторами, профколлективами и т. п.

Вербовочная кампания в деревне

В деревне вербовка в партсеть гораздо труднее и сложнее, чем в городе. Коммунисты в деревне территориально разбросаны, плюс к этому — отсутствие достаточного количества подготовленных квалифицированных пропагандистов. Несмотря на это, одной из главных неотложных задач всех деревенских парторганизаций является задача ликвидации политической неграмотности, вместе с тем, также общеобразовательной и агрономической. Организация общеобразовательных кружков, введение в программы политшкол и кружков общеобразовательных предметов, агрограмоты, должна быть признана не только желательной, но и необходимой.

Деревенским ячейкам необходимо наметить живую сеть, определив радиус охвата каждой формой не больше 3-х верст от места занятий.

В этом радиусе следует развернуть раз'яснительную работу путем созыва общего парткомсомольского собрания, с приглашением на него батраков, бедняков и лучшей части середняцкого актива, на котором обсудить систему партучебы, ее формы, раз'яснить установку и основные вопросы программы, провести беседы с группами бедноты, женским активом, батрачеством, поставить доклады на батрацких и бедняцких собраниях, совместно с середняцким активом, на собраниях колхозников, рабочих совхозов и тому подобное.

Нужно вывесить соответствующие об'явления в помещении сельсоветов, кооперации, рабочкомов, в красных уголках, избах-читальнях, совхозах и т. п., указав часы, дни и место занятий, список форм, фамилию руководителя, где производится запись.

Труднее дело обстоит с коммунистами-одиночками, живущими от ячеек на дальнем расстоянии, правда, они могут быть вовлечены на курсы, с'езды. Но для них в крайнем случае нужно взять установку на организацию хотя бы только общеобразовательных кружков или газетных, снабдив одиночек необходимыми учебниками, выписав им, если они сами не смогут, за счет ячейки, массовую газету, нужно привлечь к работе в этом кружке школьного работника, время от времени посылая туда политически грамотного товарища для консультации и проведения политбесед.

В колхозах необходимо организовать кружки по изучению коллективизации, кружки агрикультурных знаний, общеобразовательных. Проводя вербовку среди колхозников, нужно добиться вовлечения в кружки женщин, особенно жен колхозников, добиваясь совместной записи мужа и жены и совместного посещения, что поможет женам колхозников осознать значение колхозного строительства, поднимет их уровень развития, вовлечет в активное колхозное строительство.

Организационное оформление школы и кружка

Все эти формы раз'яснительно-вербовочной кампании как в городе, так и в деревне должны всколыхнуть партийную массу, приковать ее внимание к партучебе, заинтересовать ее учебой, пробудить желание учиться.

По окончании раз'яснительно-вербовочной кампании, все записавшиеся разбиваются по школам и кружкам, согласно их желания, затем созываются на организационные собрания, где еще раз обсуждают и окончательно утверждают программу своих занятий, намечают дни, часы и место занятий, выбирают секретаря и совет в составе от 3 до 5 человек, в зависимости от количества слушателей (рекомендуется кружки организовывать небольшие—из 20 человек слушателей, школы 25—35), после этого раздаются учебники и писчебумажные принадлежности, секретарь заводит журнал учета.

На этом же собрании руководитель дает письменную работу на один из вопросов первой темы, желательно, чтобы вопрос был нетрудный и знакомый слушателям. Эта контрольная работа даст возможность ознакомиться руководителю с уровнем развития слушателей и грамотностью, с умением слушателей самостоятельно работать. Она же послужит отправной точкой наблюдения за ростом и усвояемостью слушателя. По этой же контрольной работе проводится и первое программное занятие.

ПЛАТОНОВ.

Используем метод соревнования

Успех партийного просвещения зависит в значительной степени от того, насколько серьезно мы отнесемся к подготовке нового учебного года, оттого насколько мы сумеем приковать внимание всей парторганизации к задачам партийного просвещения.

Для наилучшей организации подготовки к новому учебному году нужно будет использовать метод социалистического соревнования.

Соревнование должно содействовать повышению темпа и качества подготовки.

Соревнование следует развернуть между отдельными фабриками, заводами, районами, через печать, путем вызовов и заключения договоров.

Соревнование должно будет способствовать—своевременному и наиболее энергичному развертыванию подготовки к партучебе в городе и деревне.

Соревнование должно обеспечить поголовный охват учебой кандидатского состава и не менее 50 проц. в составе всей сети беспартийного актива, особенно рабочих, батраков, бедноты и колхозников, больший охват учебой партийного актива, своевременное комплектование и начало учебы, организацию лучшего участия всей парторганизации в подготовительной работе и особенно бюро ячеек.

С целью подведения итогов соревнования следует организовать смотр подготовительной работы районов и отдельных ячеек, участия в соревновании. Тем организациям, которые успешно проведут работу по партпросвещению, нужно будет выдать премии в виде выписки литературы, (партучебников), наглядных пособий, библиотечек и т. п.

ЕМЕЛЬЯНОВ.

КАК ПОНИМАТЬ ДОБРОВОЛЬНОСТЬ

В вопросе о добровольности партучебы, несмотря на ряд весьма ясных директив партии, до сих пор еще существует путаница. Все еще нередки случаи извращений и нарушения принципов добровольности.

Кое-где при вербовке слушателей в школы и кружки «убеждение» заменяется «принуждением», и учеба превращается в тяжелую повинность, в формальное выполнение формальных обязанностей. Кое-где добровольность понимается, как беспринципное отношение к учебе — «Хочу—учусь, хочу — нет». Раз добровольность, значит можно и совсем не учиться. Пора всякому вольному непартийному толкованию добровольности положить конец.

В партийной учебе принцип добровольности заключается в том, что охват партийцев политическим просвещением происходит на основе чуткого, внимательного учета действительной, а не формальной потребности партийных масс в повышении уровня своих политических знаний, на основе добровольного желания и сознания каждым членом партии необходимости вооружиться марксистско-ленинской теорией. Нет никакой необходимости заставлять учиться из под палки.

Каждый партиец должен полностью осознать, что, будучи членом партии, которая руководит всей жизнью страны, являясь представителем партии перед беспартийной массой, он должен правильно и последовательно проводить ее генеральную линию, а стало-быть и ясно понимать ее. Поэтому партийным долгом каждого коммуниста должно быть стремление к повышению своего политического кругозора. Но каждого партийца необходимо убедить в том, что его политическая грамотность слаба и недостаточна, пробудив у него желание ликвидировать политнеграмотность, желание повысить свой теоретический и общеобразовательный уровень.

И после этого, как нам удастся убедить партийца, нужно рекомендовать ему ту или другую форму партучебы, учитывая его интересы, запросы и желания и не ограничивая выбор форм.

Однако следует не только убедить каждого партийца в необходимости вооружиться революционной теорией, но также и помочь в выборе форм учебы, раз'яснить специальную установку каждой учебной формы, рассказать о методе занятий, о времени и месте занятий, дав возможность каждому обдумать свое решение о выборе формы учебы, побеседовать с каждым не один раз, а несколько раз, не записывая его сразу, а добиваясь, чтобы он сам пришел в ячейку, сам выбрал себе форму и сам записался бы. Безусловно, следует отвергнуть массовую, подчас механическую запись в школе на общих собраниях после доклада. Только таким путем мы верно подойдем к подлинному добровольчеству в партучебе.

Нужно решительно пресекать попытки механического распределения слушателей по кружкам и школам, и привлекать к партийной ответственности организации и отдельных работников, допускающих извращение директив партии о добровольности в партийном просвещении.

ВЫБОР ФОРМ УЧЕБЫ

Формы партучебы должны быть самыми разнообразными. Организовать их необходимо, исходя из учета запросов, интересов и желания партийной массы. В то же время нельзя разбрасываться и не дробить основных форм учебы. Необходимо вербовку в партсеть проводить совместно с другими организациями, которые по своей линии будут организовывать просвещение, производить запись сразу во все учебные формы, не препятствуя партийцам записываться в любую.

Нужно обратить серьезное внимание на ликвидацию общей неграмотности среди партийцев, поставив боевой задачей наступающего учебного года полную ликвидацию неграмотности и малограмотности среди партийцев и комсомольцев, втягивая неграмотных и малограмотных в ликпункты, школы малограмотных, общеобразовательные школы и курсы, вводя в программы политшкол и кружков занятия по общеобразовательным предметам.

В наступающем учебном году необходимо допустить больше разнообразия в формах учебы. Кружки по изучению «пятилетки», коллективизации, парт и совстроительства, профграмоты, истории партии, политэкономии, экономполитики, истмата, ленинизма, текущей политики, газетная, кооперативная. Агитграмота должна быть также по желанию записавшихся допущена и включена в основную сеть партпросвещения.

ПЛ.

За четкую классовую линию в сельхозналоговой кампании

Решительным ударом устранять всякое попустительство кулаку

Что произошло в Ал.-Невском районе и кто виноват в искривлении классовой политики

(От нашего специального корреспондента)

Мы приехали познакомиться с работой мельницы Паникарова, что в Ал.-Невском районе. Одним из мотивов мельника, которым он вздумал убедить нас в малой доходности предприятия, было то, что «машина на его мельнице очень часто ломается, помол вдвое меньше, громадный расход на ремонт, а отсюда невыполнение договора по гарнцевому сбору».

Когда мы задаем вопрос Паникарову о продолжительности времени, в течение которого работала его мельница, он путается, и указывает разную продолжительность, —то два месяца, то четыре, то три.

Он хотел показать, что такая «мелочь» им не особенно учитывается.

Ссылаясь на то, что у него нет точного учета работы мельницы, Паникаров заранее знает, что он бьет в самую выгодную для себя точку: время работы мельницы определяет ее доходность, ну и Паникарову нужно было всеми мерами и способами доказать наименьшее количество рабочих часов его предприятия.

Тогда, само-собой, сокращается количество подлежащего к сдаче гарнцового сбора и увеличивается возможность вывоза муки на рынок по спекулятивной цене. Он — не знает. Сельсовету известно о том, что мельница определенное время стояла, но определить точно время простоя сельсовет не может... И хотя сельучетная комиссия показала, что мельница работала 6 месяцев, однако, она еще не уверена, что эта цифра не преуменьшена.

Этот вопрос касается не только мельницы Паникарова. Он должен быть разрешен в отношении всех мельниц, обязанных сдавать гарнцевый сбор.

В разговоре с крестьянами о работе мельницы Паникарова одни говорят, что она работала в среднем 8 часов в сутки, а другие склонны думать, что и 12 работала. Разница большая.

Теперь о снижении цифры дохода с хозяйства Паникарова волналоговой комиссией.

Хабаров учитывает

В этом деле двуличную, ничем необъяснимую роль, сыграл бывший председатель Ал.-Невского волисполкома Хабаров.

Однажды Хабаров приехал в Надеждинский сельсовет, в канцелярии которого в это время как-раз заседала сельская учетная комиссия и подсчитывала доход в хозяйстве Паникарова. Обсуждая этот вопрос, комиссия пришла к заключению, путем различных подсчетов, что доход в хозяйстве Паникарова равен шести тысячам рублей.

Предвик Хабаров возражал. Он сейчас-же заявил, что доходность у Паникарова никак не менее 12 тыс. Сельская учетная комиссия, следуя совету Хабарова, так и сделала—учла у мельника 12 тысяч.

Но вот перед нами протокол № 7 от 13 апреля заседания волналоговой комиссии, происходившей под председательством самого Хабарова. Здесь он уже защищает Паникарова, настаивая на снижении доходности в его хозяйстве. В постановлении комиссии записано: «С доводами сельской учетной комиссии в обложении хозяйства Паникарова в индивидуальном порядке согласиться на следующих основаниях: наличие механической мельницы, применение наемного труда превышающего за год 50 человеко-дней, а также **продажа хлебных продуктов по повышенным ценам-за что был судим.** В отношении установления доходности от механической мельницы—согласно расчета сельской учетной комиссии установлено чистого дохода 12.605 р. — **не согласиться, т.-к. продажа зерна огульно поставлена по 4 руб. за пуд., т.-е. по рыночной цене. Следует установить продажную цену из расчета 1 руб. за пуд».**

Какой щедрый тов. Хабаров. Для него сбавить доходность с 12.605 р. до 3.151 рубля ничего не стоит. Но чем об'яснить такую короткую память у Хабарова, когда он, дочитав сформулированное постановление до конца, забыл о смысле его в налоге. Начало постановления ясно говорит о продаже Паникаровым **хлебных продуктов по повышенным ценам,** а потом приписочка—не по 4, а по 1 рублю.

А за что-же тогда, спросим мы Хабарова, судили Паникарова? Уж не за то-ли, что он хлеб продал по рублю?..

С беднотой не считаются

Здесь дело еще не только в том, что захотелось Хабарову сбросить несколько тысяч с Паникарова. Мы хотим еще подчеркнуть, что этими действиями **волналоговая комиссия бедняков села Ольховки поставила под насмешки того-же Паникарова.** Ведь когда решался вопрос о снижении доходности Паникарову **перед волналоговой комиссией лежало постановление бедноты села Ольховки о том, что «мельник действительно продавал хлеб по спекулятивной цене».**

Полное доверие Пчелинцеву

Не одному мельнику Паникарову сделано сложение доходности. Очень многие, помимо тех, о которых уже печаталось в «Рабочем Кличе», в № 185, «сумели воспользоваться подвернувшимся случаем».

Сейчас укажем еще ряд лиц, волею Хабарова—Пчелинцева, отвертевшихся от довольно солидных обложений.

Пчелинцев был зав. финансово-налоговым отделом волисполкома.

И верно будет, если мы скажем, что **волостной налоговой комиссии, как таковой, в Ал.-Невской волости не было. Был Пчелинцев. Он скидывал, он и накидывал.**

Возьмем для примера мельника Бармашева, из села Борисовки. У него есть механическая мельница с одним поставом и крупорушка. На представленном списке неземледельческих заработков по селу Борисовке, против фамилии мельника, рукою Пчелинцева написано, что мельница работала 150 дней, молола по 160 пудов в день, за помол собиралось по 4 фунта с пуда, а следовательно заработок ее равен 1.400 рублям.

Затем Пчелинцев вычитает расходы в сумме 415 руб. из всего дохода и полученные 985 руб. вписывает в налоговую карточку Бармашева. Скоро и хорошо. Здесь уместно упомянуть, что о доходе просорушки Пчелинцев «забыл».

Ошибочка в тысячу целковых

Налицо не только **сползание с классовой линии, но и прямое жульничество, обман, прямая уголовщина.**

Если взять 160 пудов, которые молола в день, и помножить на 150 рабочих дней мельницы, то получим, что переработано зерна 24.000 пудов. С этого количества, считая по 4 фунта с пуда за помол, Бармашев заработал ровно 2.400 пудов гарнцевого сбора.

Если допустить, что Бармашев настолько раздобрился, и сдал весь гарнцевый сбор в кооперацию по 1 рублю за пуд, то и тогда доход мельницы, за вычетом расходов на нее в сумме 415 рублей, будет составлять не 985 рублей, как «учел» Пчелинцев, а 1.985 рублей.

Но гарнцевый сбор не весь попал в кооперацию, часть его пошла на рынок. За это Бармашев был под судом. А раз хлеб упал на рынок, то уж, конечно, не по одному рублю, а самое меньшее по 4 руб. Тогда доход у Бармашева увеличивается еще значительнее.

Это писано Пчелинцевым

Вся работа проделывалась в горячку по районированию и Пчелинцев, забрав к себе инициативу налогового дела, творил все, что ему хотелось. Остальные работники волости думали о том, куда их назначат, забывая о наблюдении за налоговой работой.

Выше мы упомянули о том, что волостной налоговой комиссии не было. Это подтверждается тем, что доход от неземледельческих заработков этой комиссией не рассматривался. На всех списках, представленных сельсоветами, имеется пометка о сумме заработка каждого в отдельности гражданина, сделанная рукою Пчелинцева. Было достаточно этой пометки, чтобы цифра дохода уже заносилась в учетную карточку.

* * *

Бюро райкома партии, 19 августа, разобрало этот вопрос на своем заседании и, выявив, что конкретным виновником, в данном случае, является Хабаров—об'явило ему выговор.

Бюро признало, что со стороны зав.райфо Степанова проявлена халатность, выразившаяся в том, что он, приняв дела финансового отдела волисполкома, не заглянул в состояние учета об'ектов обложения. За это Степанову так-же об'явлен выговор.

Пчелинцев отдается под суд.

Бюро предложило фракции РИК'а немедленно проверить правильность индивидуального обложения и учета неземледельческих заработков.

Равновесие в Ал.-Невском районе восстанавливается и парторганизации удастся выравнять классовый фронт.

А. КОМАРОВ.

Два года безнаказанно творились безобразия в Рязпайторге

Дефицитные товары продавались частнику.—Произвольное повышение цен.—Обворовывали портновскую мастерскую и заказчиков.—Критиковать не полагалось.—Круговая порука.

Рязпайторг — крупнейшая торговая организация в нашей губернии. И до последних дней он занимает исключительное по своим оборотам положение на местном рынке.

Улица центральная, центральный магазин, вывеска с полулиц, лучшие склады, мастерские собственные и даже с отделениями в Москве и на Украине.

Ни одна тысяча рук отворяла и закрывала рязпайторговские двери, тысячи, миллион покупательских глаз осматривали и щупали товары, пересматривались с продавцами. Сотни захаживали туда, где кроят и шьют, ни мало носят людей рязпайторговские костюмы и пальто.

И кажется ничего в этом особенного — все обычное, суетное, житейское, ничего исключительного и знаменательного. К тому же если посмотреть в баланс цифр — там тоже спокойно и даже «вполне удовлетворительно».

Но, ведь, простым, даже хорошим глазом, не всегда все видно. С улицы не сразу отличишь железо от стекла — отблески получаются и путаешь.

Люди упорно утверждают, что штат в Рязпайторге крепкий, спаянный, ибо подбирал его директор Рязпайторга Вайнштейн из своих знакомых, не обращалось даже внимания на явную непригодность и нечестность некоторых. Такова общая глава. Теперь по порядку.

Открывается мастерская. Начинается пошивка.

Рязанцы помнят портновскую мастерскую на улице Революции, возле гостиницы ЦРК. Потом мастерская куда то исчезла и вновь появилась уже на другой стороне под вывеской Рязпайторга. Это не очень удивило рязанцев и даже обрадовало, но какое разочарование — вместо прежних 12 руб. 50 коп. за пошивку костюма, стали брать — 25 рублей, — 12 р. 50 коп. с каждого костюма — за перемену вывески.

В мастерской было сконструировано трио — Якобсон— зав. мастерской, Креймер — закройщик и первая рука зава и сторож-уборщик — Галкин, рука вторая Якобсона.

Под руководством этой тройки и развертывалась работа. Направо и налево обманывали заказчиков и обворовывали мастерскую. Спасибо № 1. Услужливый Креймер принимал заказчиков: — Пожалуйста, костюм, брюки? Есть хороший остаточек, только знаете ли, здесь немного лишнего, портить нельзя и если вы не поскупитесь оплатить лишнее мы вам сошьем. Заказчик обычно соглашались, оплачивали «бесконечные остатки», переплачивая за вещь, а Креймер — отрезал от целого куска потребное количество материала, шил, деньги за «лишки» клал в карман, а следующему заказчику снова предлагал. — Пожалуйста, только знаете... и т. д.

Это практиковалось с ведома Якобсона и при его участии, иначе откуда могли получиться такие излишки товаров, — прятавшиеся по сараям и потом исчезавшие неизвестно куда....?

В марте 29 года, перед снятием остатков Якобсон проверил материал и обнаружил излишки в 2½ тысячи рублей. Но время еще есть. На эту сумму товар был из'ят и спрятан в сарай а потом товар был перекачен в руки Якобсона и Креймера. Это не единственный случай.

Сторож-уборщик Галкин, не простой сторож, он с бухгалтерским образованием. И его ценили, предоставляли возможность гулять в «Рассвете», в пивных и даже разрешали водиться с якобсоновской кампанией. — Они у меня в кулаке,—говорил Галкин,— не вырвутся.

Где же были глаза у с'емщиков? Да там же, на старом месте: с'емщик Гвоздев, продавец магазина, просто проворонил, а Шишкин знал и смолчал, в знак молчания, при содействии Якобсона, он получил выдвижение в зав. детским магазином.

Сколько уплыло мануфактуры, сколько обмануто заказчиков, сколько взаэкономили денег эти дельцы, пока не подсчитано, но это будет сделано.

Укороченные рукава и развитие самокритики.

Якобсон всесилен. Он может жульничать с заказчиками, ему позволено воровать мануфактуру, ему разрешено отдавать приказы продавцам и пом. зав. отделениями центрального магазина, совершенно ему неподчиненного. Имеем свыше приказываю и баста... Ну, ну, не разговаривать.

Летом 28 года в магазин была прислана из мастерской партия мужских костюмов с укороченными рукавами. Помощник завед. отделением готового платья Черняхин, отказался продавать брак за доброкачественный товар, отказался принимать костюмы.

Якобсон возмутился. Как это так от него не принимают. — Принять и все, а если вы не примете, тогда посчитаемся и поговорим по другому и в другом месте. Принял Черняхин товар, но разговаривать всеже пришлось в дирекции с директором Вайнштейном, который объявил Черняхину выговор и тут-же дипломатически намекнул — придется от вас одного уволить, как лишнего. После этого Черняхин не рассматривал товар, а всякий, хороший и испорченный, поступивший от Якобсона, принимал и продавал покупателям хвала, разглаживая швы и гладя пуговицы.

Калькуляция Якобсона смотря по погоде.

Для опытных продавцов и то казалось странным — сегодня цена одна, а завтра другая, привыкнешь к одной, а тут опять перемена. Простые зимние пиджаки долгое время держались на 35 рублей 85 коп., а потом сразу на 43 переехали, хотя никаких причин к повышению цен и не было. Иногда повышение заметишь, а то и нет, да и замечать небезопасно, после случая с укороченными рукавами.

Пальто продавались все время по 42 р. 60 коп. Пришла новая партия таких же пальто, но по цене 57 рублей. Тут уж Якобсон так перегнул, что продавцам стыдно перед покупателями — на 15 рублей скачок получился. Вызвали Якобсона. Прижатый к стене, он начал выкручиваться и согласился на... ошибку, свалив вину на мастера, который, якобы, пришил ярлычки, да не те.

Такие операции со скачкообразными повышениями, практиковались не редко и не случайно.

Все это творилось в мастерской не случайно. Это не случай воровства, а настоящая преступная линия, которая тянется и через дирекцию, и через бухгалтерию. В доказательство такой факт: при снятии остатков в 28 году в магазине готового платья обнаружена недостача в 800 рублей, а в мастерской излишек. Как быть с такой неприятностью? На выручку Якобсону и зав. готового платья Куленову, приходит главный бухгалтер Рязпайторга Бирюков. Не задумываясь, выписывается накладная за № 1692 от 20/VIII—28 года, на, якобы, переданный товар из магазина в мастерскую. Накладная выписана задним числом и никакого товара не передавалось. Чтобы скрыть преступление, в ноябре, т.-е., спустя три месяца, выписывается за этим же номером другая накладная.

(Окончание в следующих №№).

Проверка выполнения договоров по соревнованию вызовет новый под'ем и творческий энтузиазм масс

Крестьяне соревнуются
Заборовские вызывают Просечинских

Заборовский сельККОВ, Ал.-Невского района вызвал на социалистическое соревнование по проведению осенней посевной кампании Просечинский СККОВ.

Со своей стороны заборовский сельККОВ обязался в осеннюю посевную кампанию провести следующия мероприятия:

Для комитета засеять рожью на 29—30 г. 1 десятину. Вспашку произвести общественным путем и посев рядовой сеялкой. Удешевить цену за вспашку земли безлошадным хозяйствам, вспахать пар и засеять общественным путем поля 41 бедняцким хозяйствам. Кооперировать из средств комитета в Спешневское общество потребителей два бедняцких хозяйства, создать при сельККОВ семенной фонд. Оказать денежную помощь 2-м бедняцким хозяйствам. Приобрести 1 сеялку и полностью нагрузить ее работой. произвести уборку урожая с участка СККОВ общественным путем. Свозить снопы 2-м бедняцким хозяйствам. Выделить 1 члена СККОВ в комиссию по наблюдению за доброкачественностью и своевременностью вспашки земли безлошадным хозяйствам.

—Взятыя на себя обязательства, мы обязуемся выполнить полностью,—говорят Заборовские.

Социалистическое соревнование у работников искусства

В середине июля работники кино Колонного зала на общем собрании установили об'екты, по которым должно проходить социалистическое соревнование у работников тех-зрелищ: «своевременная явка на работу, недопущение прогулов по неуважительным причинам, пропуск большого количества советских кинофильм и большее привлечение организованного зрителя через коллективные посещения».

Подписав между собой соглашение, они, по инициативе групкома, вызвали Спасскую, Касимовскую и Сасовскую кино-организации. Последние приняли вызов и с своей стороны также наметили ряд об'ектов, вызывая другие кино-организации округа.

Так развернулось соревнование.

Особенно успешно оно проходит по отдельным фильмам совкино-выпуска, за счет увеличения коллективных посещений и своевременного начала кино-сеансов, что повышает производительность труда.

6 августа в совгалере работники струнного оркестра оперетты, на общем собрании подписали договор о социалистическом соревновании, вызвав духовой оркестр, среди работников которого за последнее время значительно пала трудовая дисциплина. Основные моменты договора—борьба с пьянкой, мерами снижения зарплаты на один разряд в течение десяти дней и при повторных случаях пьянки — увольнения с работы. Аккуратное посещение собраний и совещаний, как МК, так и общегородских. Усиление работы по шефству, уничтожение всех прогулов по неуважительным причинам и т. д.

Однако, администрация в проводимом соревновании не принимала никакого участия.

Сейчас прорабатывается вопрос о вызове других групп работников на соревнование. Чувствуется, что сдвиг в этом направлении сделан. Необходимо только руководить работой, направляя ее по надлежащему руслу.

Труд без охраны

С охраной труда рабочих Спасского кожзавода дело обстоит неблагополучно. Основными причинами этого обстоятельства являются необширность современных корпусов завода и большая нагрузка. Но даже и в современных условиях можно многое сделать в деле охраны труда.

В шагреневом отделении и в том цеху, который расположен в нижнем этаже этого помещения, вполне возможно свести до минимума тот максимум грязи, которая там имеется. В цехах почти незаметно вентиляторов, отчего все удушливые испарения от кож остаются на месте.

Перевод ремней производится в ручную, а во избежание несчастных случаев надо бы организовать механическую переводку ремней.

По холодному вначится—устроить шкафы для прозодежды, а устроить их негде. В зимнее время прозодежда сушится на паровых батареях самым примитивным способом.

В отделении для учеников посадного производства нет умывальника. Они моют руки.. из вонючей бочки. Это уже безобразие.

Повидимому недостаточны на заводе и профилактические меры по охране труда, если на днях произошел такой случай. Рабочему расшивовочной машины Бирюкову Василию отрезало палец при очистке грязи с машинных колес.

Представитель завкома говорит:—каждого мероприятия по охране труда приходится добиваться с напором.

Повышаем производительность труда

Производительность труда в производстве артели инвалидов «Прогресс» заметно повышается.

По всей кондитерской фабрике «Прогресс» производительность труда поднялась на 21,4 проц., в оберточном цехе—на 14,1 проц., в венском—на 20 проц., в пирожном —на 6 проц., в булочной № 2—на 25 проц.

Булочная № 2 вызвала на соревнование другие булочные, но ответа еще не получила.

Надо добавить, что повышение производительности труда в булочной № 2 не понизило качества выработки и не вызвало увеличение рабочего дня.

Б. В.

Вызвали и успокоились

В июле на ст. Рязань—Ур. прибыл для заключения социалистического договора представитель ст. Павелец.

На общем собрании был подписан договор на снижение себестоимости, на улучшение качества ремонта и выполнение целиком порм, заданных НКПС.

Говорили много и красноречиво, но на этом дело как будто и закончилось, так-как депо ст. Рязань-Ур. неоднократно посылало павелецким сводки по соревнованию, а ст. Павелец упорно не отвечала.

Профорганизация и партактив ст. Павелец должны раскачать цеха, ведущие соревнование и отчитаться в работе перед рязанцами.

ТЯГОВИК.

Куршинский лесозавод спит
На производственном совещании

Рабочие Городновского лесозавода Разлестреста постановили увеличить норму выработки и вызвать Куршинский лесозавод на соревнование по об'ектам: повышение нормы выработки, снижение себестоимости выпускаемой продукции, изжитие прогулов, подырничества, разгильдяйства и т. д.

Завкомом Городновского лесозавода был написан договор и копия его отослана завкому Куршинского лесозавода.

Но от куршинских — ни ответа, ни привета. Они или не считают нужным соревноваться, или просто... спят.

Ф. А. Б.

ПО ГОРОДАМ И СЕЛАМ

НЕ ЗАБЫВАТЬ ДИРЕКТИВ О ПОДНЯТИИ УРОЖАЯ

В Южно-Рязанском районе многие сельсоветы плохо готовились к севу.—Хлебозаготовки развертываются слабо.

ХЛЕБОЗАГОТОВКИ НАЧАЛИСЬ. ХЛЕБОЗАГОТОВИТЕЛИ НЕ ЗЕВАЙТЕ!

Не успокаиваться на достигнутом
Ударить по спячке
(Южно-Рязанский район)

На подготовку к осеннему севу и уборке урожая в районе мобилизованы все общественные силы.

Чтобы обеспечить успех подготовительной кампании к севу, райисполкомом послано на места 26 уполномоченных, которые уже приступили к работе.

ЧЕРЕЗ МАССОВУЮ РАБОТУ ДАНА ЗАРЯДКА

В селах и деревнях сейчас развернута большая массовая агитационно-раз'яснительная работа.

Вопросы осенней посевной кампании широко обсуждаются на собраниях крестьян, пленумах сельсоветов. За последнее время **проведено 17 производственных совещаний, 135 пленумов сельсоветов и 146 общих собраний крестьян.**

УБОРКА УРОЖАЯ ИДЕТ УСПЕШНО

Сейчас полностью произведена уборка урожая озимых и на 50 — 60 процентов скошен овес. В некоторых селениях района посевы были уничтожены градом. Райисполкомом приняты меры по снабжению этих селений семенами к засеву озимого клина. Борьба с вредителем-мотыльком идет по всему району.

КОЛЛЕКТИВИЗАЦИЯ В ЦЕНТРЕ ВНИМАНИЯ

К осенней посевной кампании райисполкомом выдвинута задача организации 2 колхозов. **Плановая наметка выполнена с превышением: вместо 2 организовано 3 колхоза. Создано 2 товарищества по совместной обработке земли: в дерев. Каменец из 15 хозяйств и в с. Редькино из 17 хозяйств. В с. Дягилеве организована сельхоз. артель в количестве 35 хозяйств.**

Несмотря на то, что райисполком уделяет коллективизации сельского хозяйства большое внимание, нужно сказать, что все же в таком большом районе, как Юж.-Рязанский, темп коллективизации недостаточен.

Райисполком поставил перед собой задачу укрупнения существующих колхозов и укрепления их хозяйственной мощи. При райисполкоме организована комиссия по обследованию колхозов, с целью выявления их действительного состояния. Прорабатывается вопрос о создании колхозного комбината. Предполагается об'единить под одним руководством коммуну «Красный Труженик», Карцевскую сельскохозяйственную артель и другие.

РАСШИРЯЕТСЯ ПОСЕВПЛОЩАДЬ

В районе имеется ряд возможностей к расширению посевной площади в озимом клину, и **задание об увеличении посевплощади на 5 проц. будет выполнено с успехом.**

МАШИННОЙ ОБРАБОТКОЙ РЯДОВЫМ ПОСЕВОМ, СОРТИРОВКОЙ СЕМЯН ОБЕСПЕЧИМ УРОЖАЙ

Места уже приступили к сортированию семян. Пока только отсортировано 4.930 пудов зерна. Но работу по сортированию необходимо сейчас же усилить, так как она еще недостаточна.

В районе предполагается рядовым посевом посеять 1.550 гектар. Успешность рядового сева будет зависить от того, насколько район удастся обеспечить рядовыми сеялками. Заблевая вспашка будет проведена на 7.244 гектарах.

В настоящее время продвинуто в деревню 120 разных сельхозмашин.

Навоз на поля вывезен полностью.

На ряду с этим, проводится в селениях контрактация посевов. Законтрактованная площадь под озимым клином равняется на 21 августа 214 гектарам.

Крестьянство создает семфонды (создано 375 семфондов).

УДАРИМ ПО РАЗГИЛЬДЯЯМ

Несмотря на то, что подготовка к озимому севу в общем идет успешно, следует отметить, что в ряде селений с выполнением агроминимума дело обстоит не совсем удовлетворительно, а подчас и совершенно плохо.

В качестве мер воздействия против лиц, не выполняющих агроминимум, по району наложены штрафы на 47 отдельных хозяйств.

Некоторые сельсоветы совсем никакой подготовки к севу не вели.

Райисполком за слабую работу по подготовке к осеннему севу вынес выговор Романцевскому и Выш-городскому сельсоветам и поставил на вид Бедрасовскому сельсовету.

Надо как следует ударить по разгильдяйству на посевном фронте.

АЛ. НАУМЧИК.

За неподготовку к осеннему севу

В Елатомском районе некоторые сельсоветы и уполномоченные не ведут никаких подготовительных работ к осеннему севу.

Менцевский сельсовет до сих пор не известил райпосевтройку о том, что село не имеет для посева семян.

Ужинский колхоз и Ардабьевский и Пустынский сельсоветы не сумели еще взять со склада кредитного товарищества уборочных машин.

За недопустимо-безразличное отношение к ударным работам по уборочной кампании и за бездеятельность по подготовке к осеннему севу объявлены выговоры с опубликованием в печати следующим товарищам: председателю Ардабьевского сельсовета Сухареву, с отдачей под суд, председателю Пустынского сельсовета Бахрову, Монцевского — Комкову, Акимовского — Сафронову, уполномоченному Монцевского сельсовета Шерапову, уполномоченному Полутинского сельсовета Каверину и председателю Ужинского колхоза Чикулаеву. Уполномоченному по Алферьевскому сельсовету Картавову поставить на вид с предупреждением.

РЯЗАНСКИЕ РИК'и В СПЯЧКЕ
Выполнить задания губпосевтройки

21 августа, на заседании губпосевтройки были заслушаны доклады и Южно и Северо-Рязанского райисполкомов о ходе осенней с.-х. кампании.

В работе их отмечен ряд отрицательных моментов. Не проведены в жизнь многие задания руководящих органов, как-то: по выявлению бросовых земель, могущих быть использованными в осеннюю посевную кампанию, по своевременной вспашке парового клина, по борьбе с сорняками и уничтожению межников. Нет надлежащей организации в деле сортирования семян.

Общественность на местах развернута слабо. Работа с беднотой ведется недостаточно. Комитеты взаимопомощи и с.-х. кооперация совершенно бездействуют. В результате слаба помощь бедноте в уборочной кампании. Слаб темп кооперирования и коллективизации крестьянских хозяйств.

ШИРЕ ИСПОЛЬЗОВАТЬ УЕЗЖАЮЩИХ В ДЕРЕВНЮ СТАТИСТИКОВ

В последних числах августа сотрудники губстатотдела едут на динамическое обследование крестьянских хозяйств округа.

Обследование будет производиться, в так называемых, гнездах. В гнездо попадает группа из 5—6 человек. Каждой группе, в течение нескольких недель, придется тесно соприкасаться со многими крестьянскими хозяйствами.

Из намеченных к посылке на обследование 30 человек большинство являются активистами. Из них — часть партийцев и комсомольцев. Всех едущих в деревню можно использовать и для общественной работы в деревне, тем более, что начался осенний сев. Они должны за время своего пребывания на местах всемерно содействовать улучшению сельского хозяйства, повышению урожайности, сдаче крестьянами хлебных излишков государству, содействовать распространению 3-го займа индустриализации среди крестьянского населения, своевременной уплаты крестьянами с.-х. налога и т. д.

Губотделу союза совторгслужащих, договорившись с администрацией статотдела, необходимо накачать уезжающих товарищей.

К.

ПРИМЕР ДРУГИМ БРИГАДЫ СОВТОРГСЛУЖАЩИХ В ДЕРЕВНЮ

Губотдел союза совторгслужащих организует 4 бригады из сотрудников городских коллективов для посылки их в деревню по участию в осенней посевной кампании.

Кроме того, выделяется бригада в числе 5 чел. по хлебозаготовкам. Командируются в деревню исключительно активисты — служащие. Попутно они должны проводить работу на местах по размещению 3-го займа индустриализации и оказывать помощь сельсоветам в сельхозналоговой кампании.

Примеру совторгслужащих должны последовать и другие союзы, особенно связанные с деревней.

Кустарная промышленность Касимовского района
Нижсиликат отстает от промсоюза
У кустарей не развернуто соревнование

Кустарная кооперация Касимовского района об'единяет работающих на местном сырье кустарей по разным промыслам: силикатный, тепловальный, деревообделочный, сапожно - шорный, гончарный, овчинный и др.

На 1-е июля 1929 г. по району насчитывается 17 артелей, которыми об'единено 1.714 чел.

К числу новых промыслов принадлежит кирпичное производство (по выработке т.-н. стандартного кирпича) в районах с. Нармушади, Рубецком, Ладышкине, Мордасове, Лукине и Инкине, с вовлечением до 200 человек кустарей, при годовой выработке до 15.000.000 штук кирпича.

Тяга к кооперированию со стороны кустарей имеется, в особенности по тепловальному и деревообделочному промыслам.

Финансовое состояние артелей пока нельзя назвать удовлетворительным. Собственных средств в обороте только 30 проц. Средний размер пая—9 р. 75 к.

Валовая продукция промартелей района за три истекших квартала октябрь—июль, выражается в сумме 549.600 руб.

По каменоломному промыслу в Касимовском районе, в данное время, работают 2 самостоятельных заготвителя камня: промсоюз и нижсиликат. Промсоюз предусматривает в своих договорах страхование кустарей и содержание аппарата артели. **Нижсиликат-же, кроме 5 проц. страховых, больше ничего не дает, почему некоторые артели удерживают средства на содержание правления из зарплаты своих членов, уменьшая таким образом заработок кустарей.**

Промсоюз предполагает на 1929—30 г. расширить промыслы — деревообделочный, каменоломный, металлический и тепловальный. **Предположено заготовить изделий силами промартелей на 1929—30 год на 2.220.000 руб. Социалистическое соревнование среди кустарей не проводится. Работа производственных комиссий поставлена очень слабо.** Культурная работа среди кустарей недостаточна. Для усиления ее необходимо выделить специального инструктора.

НА ХЛЕБОЗАГОТОВКАХ

Нужна четкая, плановая работа
В САРАЕВСКОМ РАЙОНЕ—НАОБОРОТ

Рязпотребсоюз по договоренности с РСПС направил в Сараевский и Ал.-Невский районы две рабочие бригады для оказания помощи местам в деле хлебозаготовок.

В работе бригад встречаются тормозы, так-как низовые организации до сих пор не имеют конкретных планов по хлебозаготовкам.

Особенно плохо обстоит дело в Сараевском районе. Здесь нет необходимой договоренности между райкомом ВКП(б), райисполкомом и потребобществом в отношении хлебозаготовок. Они еще не удосужились наметить общий план работы и действуют вразброд.

В результате рабочая бригада используется не по назначению. Наблюдается тормоз и в перевозочных средствах, которые должны предоставляться потребобществом согласно директив округа.

Эти неувязки нужно срочно устранить, развернув плановую работу по хлебозаготовкам.

ОСА.

ТОВАРЫ НА ХЛЕБОЗАГОТОВКИ

По линии Рязпотребсоюза намечены к завозу в хлебозаготовительные районы следующие товары: хлопчато - бумажной ткани 30 вагонов (на 800.000 руб.), 8.000 пар кожаной обуви (на 120.000 руб.), 9 вагонов кровельного и шинного железа, разной хозяйственной посуды—на 80.000 р., железо-скобяных товаров на 160.000 р. и т. д.

Финансирование этого завоза со стороны самого потребсоюза обеспечивается на 50 проц. Остальные средства должны быть изысканы низовыми организациями путем авансов, вкладных операций и сбора паев.

Мероприятия эти дадут возможность снабдить деревню необходимыми товарами, что явится залогом успешного проведения хлебозаготовок.

За немедленную сдачу хлебных излишков

По директивам вышестоящих органов, совхозы обязаны немедленно, после снятия урожая, приступить к обмолоту зерна с тем, чтобы перебросить его в соответствующие районы для обсеменения озимого клина и снабжения потребителей.

На это Госсельтрестом заключен договор с «Союзхлебом», от которого первый получил нужную сумму денег. Однако, Сельтрест не выполняет своего обязательства. Хлеб с поля убран, а поступление его на ссыпные пункты идет крайне слабо. Особенно бездействуют крупные совхозы.

ЗЕМЛЕРОБ.

К 1 сентября делаем первый взнос

Немедленно начать оформление подписки на 3-й заем индустриализации

СОРЕВНОВАНИЕ ПРОХОДИТ СЛАБО

Размещение займа по округу
На 22 августа подписка дала 2.592.500 рублей

По данным губфо, до 22 августа в нашем округе реализовано 3-го займа индустриализации на сумму 2.592.500 руб. Из них на г. Рязань падает 915.570 руб. Отдельные районы дали: Сасовский—215.000 руб., Касимовский — 282.000 руб., Спас - Клепиковский — 132.000 р., Северо-Рязанский — 97.000 руб., Южно-Рязанский — 56.000 руб. Ряжский — 150.000 руб., Михайловский — 106.000 руб., Тумский —82.000 руб. и т. д.

Более успешно подписка идет среди коллективов рабочих и служащих, которые дали 2.295.225 руб.

На крестьянский сектор приходится всего лишь—211.360 руб.

Размещение займа среди крестьянского населения особенно плохо идет: по Чучковскому, Ухоловскому, Сапожковскому, Ижевскому и Ермишинскому районам, где не проводится абсолютно никакой работы по займу в деревне. Немного лучше обстоит дело и в остальных районах. Например: Ал.-Невский район в части крестьянского сектора выполнил задание по займу только на 0,9 проц., Спасский — 1 проц. Спас-Клепиковский—1,8 проц., Рыбновский — 1 проц., Старожиловский—2 проц. и т. д.

Вывод отсюда: нужно в ударном порядке развернуть работу по займу на селе, привлекая бездействующих руководителей организаций к ответственности.

ДРУЖНАЯ ПОДПИСКА

Рабочие и служащие колбасной фабрики РазЦРК провели уже подписку на 3 заем. Некоторые из рабочих взяли облигаций на двухмесячную зарплату.

Подписка дала 3.462 руб., но в ближайшие дни она, очевидно, дойдет до 5.000 руб.

ЭС.

Вызовы

Директор Шацкого - спиртзавода Фетотов, подписался на 400 руб. и вызывает последовать его примеру директоров: Рязспиртзавода т. Сафронова, Касимовского спиртзавода—т. Алешина и директора Рязанского спиртзавода.

* * *

Ликвидатор неграмотности И. Успенский берет займа на 100 рублей и вызывает ликвидаторов неграмотности по Рязанскому уезду: тт.: Бирюкова. Полуэктова, Зотова.

Очередные работы комиссий содействия

Сейчас началась практическая работа по реализации 3-го займа индустриализации, которую нужно считать не менее важной, чем агитационно-раз'яснительную.

В большей части предприятий, учреждений и жилищных товариществ проведена предварительная подписка, выявлена сумма и количество подписавшихся.

Предварительно принятую подписку необходимо срочно оформить, т.-е. сделать заявку в кредитное учреждение и внести первый взнос, чтобы обеспечить своевременность дальнейших поступлений.

В доходную часть государственного бюджета до 1-го октября должно поступить от займов не менее 100 миллионов рублей.

Всем местным и сельским комиссиям содействия надо учесть это и принять меры к тому, чтобы в ближайшие дни закончить всю подписку, охватив на все 100 проц. членов коллективов в размере месячного оклада содержания, оформить ее в кредитном учреждении и проследить, чтобы до 1-го октября поступило в погашение займа не менее 3 очередных взносов.

Это налагает на комиссии содействия большую ответственность.

Кроме того, комиссии содействия должны непрерывно вести раз'яснительную работу за удержание на руках облигаций прежних займов, организуя коллективную сдачу их на хранение.

ЗАЕМ ПО ГОРОДУ РЯЗАНИ

На 21 августа подписка по городу Рязани дала 915.000 рублей. Выполнили контрольные задания: уральцы, сельмашевцы, рабисовцы, деревообделочники и коммунальники. Непрерывно растет подписка среди членов союза медсантруд. Есть некоторое оживление в жилкооперации, тем не менее ей следует еще подтянуться.

Кооперативная подкомиссия по займу предложила молокосоюзу охватить подпиской животноводческие товарищества по гор. Рязани. Губжилсоюзу увеличена контрольная цифра и предложено теснее связаться с местами.

Покажем пример старшим

Пионеры отряда № 11 им. Чичерина (г. Рязань), заслушав доклад о 3 займе индустриализации, дружно решили подписаться на заем на сумму в 100 руб. Деньги для подписки условились собрать через сбыт продукции нашего фото-кружка, от сбора бумажного и железного лома и сбора костей, от платных пионерских постановок и от субботников.

Кроме того, каждый пионер самолично будет вносить ежемесячно по нескольке копеек в фонд займа.

Пионеры Чичеринского отряда не хотят отставать от взрослых и вместе с тем, они вызывают подписаться по займу на 300 руб. транспортную пионер-базу.

Пионеры: ПЛОТНИКОВ и ШЕЛУДНЕВ.

Отвечаем на вызов Тульского статотдела

Тульский статотдел вызвал Рязанский—на соревнование по распространению займа,ставя условием подписку на сумму не меньшую 140 проц. месячной зарплаты.

На 14 августа сотрудники Рязанского губстатотдела довели подписку до 150 проц. месячной зарплаты.

Подписка уже оформлена и сделана заявка о закреплении облигаций. Общая сумма подписки—8.640 руб., при месячном заработке подписавшихся—5.775 рублей.

БЕРЕЗОВСКИЙ.

Вышли из тупика

Конец хозяйственного года в гостипографии

ЗАЕДАЮТ ПРОСТОИ. НЕТ ТОЧНОГО УЧЕТА БРАКА. СЛАБА ТРУДДИСЦИПЛИНА. ДВЕНАДЦАТЬ ЛЕТ СИДЕЛИ НА ДОТАЦИЯХ, А ТЕПЕРЬ НАЧИНАЕМ СТАНОВИТЬСЯ НА ТВЕРДЫЕ НОГИ. ИМЕЕМ 18.000 ПРИБЫЛИ

НАША ПРОГРАММА

За первое полугодие гостипография выпустила продукции: по ручному набору—29 милл. 505 тыс. 400 букв, что составляет 55 проц. годового плана. Линотипа—28,007,700—44 проц., печати плоской—9,911,770 оттисков—44 проц. Переплетные работы выполнены на 56 проц. Сверстано полос «Рабочего Клича и «Деревенской Газеты» 332—50 проц. Стереотипа отлито 2.023,200 кв. см. или 43 проц. и ротация отпечатала—4,117,000 оттисков—83 проц. В среднем программа по промфинплану за полугодие выполнена на 100 проц.

СЕБЕСТОИМОСТЬ И ОТПУСКНАЯ ЦЕНА

По заводской себестоимости, без бумаги и материалов, годовое задание было: выпустить на 178.400 руб. продукции. Выпущено на 98.000 руб., т. е. на 55 проц. По оптово-отпускным ценам намечено было выпустить продукции на 288.200 руб., а выпущено на 185.100 руб.—64 проц. всей годовой продукции.

СНИЖЕНИЕ СЕБЕСТОИМОСТИ

Предложенного ГСНХ снижения себестоимости на 7 проц. против 27 года мы еще не достигли. Причиной этому служило отсутствие точной калькуляции в 27—28 г. Но при обследовании РКИ в 28—29 г. впервые была составлена контрольно-сметная калькуляция, по которой оказалось, что за полугодие 28—29 года снижена себестоимость на 5,5 проц. К концу же хозяйственного года директиву о 7 проц. снижении мы выполним полностью.

КАПИТАЛЬНЫЕ ЗАТРАТЫ

На капитальное строительство 28—29 года было отпущено 14.000 руб. но этих средств при нашем изношенном оборудовании, недостаточно. Они не дают возможности приобретать более усовершенствованные машины. Отпущенные средства были израсходованы на покупку старой ротационной машины—5 000 руб. (новая стоит 17—20 тысяч руб.), куплено шрифтов—на 6.000 руб., построен материальный склад за 2.000 руб. и на разное оборудование и инструменты израсходовано 1.000 руб.

Теперь поднимаем вопрос об отпуске более крупных средств на приобретение усовершенствованных машин.

ПЛОХО ДЕЛО С СЫРЬЕМ

Недостаток бумаги начал остро ощущаться во втором квартале. При крайне ограниченном запасе ее, типография была не в силах выполнить крупные заказы, и нередко были случаи отказов заказчикам. В результате происходили простои машин.

Причина в том, что бумсиндикат расторгнул сделку с типографией на 28 тонн бумаги. После этого мы перешли на плановое снабжение наркомторга. Но и тут получилось не совсем благополучно: на 3-й квартал мы получили бумагу, но в 4 квартале нам не дали ни одной тонны. Остальной материал: проволоку для переплетной и шрифты получает типография по мере их заказа в Полиграфтресте.

ОКРЕПЛИ ФИНАНСЫ

В 28—29 году, несмотря на все переживаемые трудности, финансовое положение типографии значительно улучшилось. За полугодие, ориентировочно, мы имеем чистой прибыли 18.000 руб. Но типография имеет задолженность по страхкассе в 12.000 руб. с пени в 20.000 руб. Последняя сумма скопилась за 5 прошлых лет, когда приходилось сидеть на дотациях, едва сводя концы с концами.

ЗАСИЛИЕ ПРОСТОЕВ

2.511 часов простоя технического и других,—вот больное место нашего предприятия. Несмотря на ворох революций и постановлений, простои продолжают лежать позорным пятном на работе нашего предприятия.

Нашему заводоуправлению, а вместе с ним и профорганизации, надо принять самые решительные меры к изжитию простоя в ближайшее время.

РОСТ ПРОИЗВОДИТЕЛЬНОСТИ ТРУДА И ЗАРПЛАТА

Если в 27—28 году зарплата каждого работника, включая младший об служивающий персонал, составляла—2 р. 24 к., а в первом полугодии—2 р. 46 коп., то выработка тех же работников была: 8 р. 43 коп. в 27—28 г. и 9 р. 18 коп. в 28—29 г.

Повышение зарплаты происходило за счет перехода на сдельщину и неточного установления норм. В первом полугодии 28—29 г. за 2-й квартал производительность труда поднялась на 5,26 проц., а зарплата на 3,79 проц. Это дает основание полагать, что годовое задание по промфин плану на 28—29 г., о поднятии производительности труда, типография выполнит на 10 проц.

НАШЕ КАЧЕСТВО

Здесь дело из рук вон плохо. Несмотря на ряд выговоров и штрафов в типографии до сих пор не чувствуется ответственности за выпущенную продукцию. Нередки случаи порчи ее на крупную сумму, благодаря погони за большим заработком.

Так далее продолжаться не может. Необходимо точно учитывать брак и тех работников, кто его допустил. А у нас этого не делается.

СОЦИАЛИСТИЧЕСКОЕ СОРЕВНОВАНИЕ

Несмотря на все директивы и специально поставленный на собрании доклад, социалистическое соревнование дальше плана и создания комиссии не пошло.

Кто то должен сдвинуть дело с мертвой точки. Между тем управление говорит: это дело профорганизаций и рабочих, а профорганизации сваливают вину на заводоуправление.

ТРУДДИСЦИПЛИНА

На первый взгляд, если взять сведения у табельщика, то с труддисциплиной все обстоит благополучно: прогулов нет, опозданий—также.

Но не так уже благополучно в цехах, где наблюдаются хождения рабочих из цеха в цех, пустое обсуждение ненужных вопросов и т. п., что сильно отражается на производстве.

ТАРИФНО-НОРМИРОВОЧНАЯ РАБОТА

В виду сложности нашего предприятия, работа тарифно-нормировочного работника стоит не на должной высоте, да и точных норм выработки ни в губотделе ни в ЦК союза (куда был командирован представитель губ отдела) на все об'екты работ установить не удалось.

Все же некоторые данные мы имеем: прохронометрировано линотипное наборное отделение и переплетная, которые дали после хронометража положительные результаты, например: в линотипе была норма—28 тысяч букв, тогда как должна быть—42 тысячи. Раньше за тысячу букв платилось 12—14 коп., теперь 9—10 коп.

РАЦИОНАЛИЗАЦИЯ

Работа по рационализации протекает очень слабо. За 27—28 год было 30—40 предложений, все мелкого характера и существенного переворота в нашем производстве они не произвели. Некоторые из них были премированы 5—10 рублями и дальше этого дело не пошло.

Рационализацию в нашем производстве нужно поставить на деловую ногу, имея ввиду громадные простои на производстве. Их должно изжить рационализаторское бюро.

БУДУЩЕЕ ТИПОГРАФСКОГО ПРОИЗВОДСТВА

К наступлению нового хозяйственного года перед вышестоящими организациями и учреждениями, в связи с районированием, поднят вопрос о концентрации имеющихся на территории г. Рязани мелких типографий, слиянии их в одну—государственную. Этим будет изжита существующая сейчас нездоровая конкуренция и огромные простои, которые наблюдаются в остальных типографиях.

ХРАМОВ.

За намеренную сдачу хлебных излишков

По директивам вышестоящих органов, совхозы обязаны немедленно, после снятия урожая, приступить к обмолоту зерна с тем, чтобы перебросить его в соответствующие районы для обсеменения озимого клина и снабжения потребителей.

На это Госсельтрестом заключен договор с «Союзхлебом», от которого первый получил нужную сумму денег. Однако, Сельтрест не выполняет своего обязательства. Хлеб с поля убран, а поступление его на ссыпные пункты идет крайне слабо. Особенно бездействуют крупные совхозы.

ЗЕМЛЕРОБ.

За культуру, за грамоту, за коллективный труд

СТРОИМ ШКОЛУ

Недостатки надо устранить теперь же

Нальное, село Вышгородской волости, ничем от других рязанских сел не отличается. Так же, как и везде, покосившиеся и жмущиеся плотне друг к другу деревянные избы, в два порядка, с пыльной улицей и чумазыми ребятишками на ней. Для них то советская власть и строит в Нальном школу — большое деревянное здание, красующееся несколько поодаль от села.

Просторные, светлые классы, по 50 слишком квадратных метров, отдельная читальня, учительская комната, большой светлый коридор.

С десяток рабочих, бетонщиков и плотников, усердно работают над стройкой.

— Во что бы то ни стало, а к сроку нужно выполнить работу, — говорит руководитель т. Нестеров.

— До 30 тысяч рублей затрачивает государство для этой деревни,а как относится к этому сама деревня? Нальцем о палец не хочет ударить. Нужен, к примеру, кирпич на стройку, покупаем за три, за четыре версты, платим недешево, а тут еще расходы за доставку. Что стоило-бы нальновским гражданам перевезти бесплатно.

Кстати еще о кирпиче. В Нальном торчит наполовину выведенное здание церковной колокольни, отдельно от церкви. Несколько тысяч кирпича стоит без всякой пользы. Сломать и передать кирпич этой колокольни на школу дело необходимое. Даже фанатики—верующие бряд-ли стали-бы протестовать, так как здание церкви от этого ничуть не пострадало-бы. Но об этом никто не заботится.

Рабочий - бетонщик, старик, вступает в разговор:

— Мы вот за 30 верст сюда пришли, не тысячи, ведь, зарабатываем, знаем, что строим школу, строим не за страх, а за совесть и прямо злость берет на здешних мужиков: уж больно темны и недогадливы. Нам потребуется немало земли при бетонировке черных полов, землю берем недалеко от школы, чтобы подешевле обошлась. Мы вот думаем — при стройке идет много воды, почти 500 руб. придется платить за ее подвозку, а, ведь, за эти деньги рядом со школой можно-бы вырыть колодец. Стоил бы он не дороже, а школа была бы с водой. А ведь поздно или рано, его придется рыть.

На месте постройки ни разу не видели ни представителя уоно, ни сельсовета.

Есть недостатки в самом плане постройки: школа большая, а квартир для учителей при ней нет. Если же и будут, то только временные и учители должны жить на частных квартирах.

Г. НОВОСЕЛЬСКИЙ.

Учительство поддержит коллективизацию

На-днях состоялась 1-я Ряжская районная конференция учительства, которая заслушала доклад о решениях колхозного и кооперативного союзов провести в течение 1—2 ближайших лет сплошную коллективизацию района.

Учительство, уяснив сущность и план предстоящей работы, заявило, что оно все свои силы отдаст на помощь совласти и партии в разрешении задач по социалистическому переустройству деревни. Вместе с тем, конференция высказала пожелание об отчислении средств в фонд культурного строительства по району, в соответствии с увеличивающимся темпом хозяйственного роста, так как имеющаяся культбаза явно недостаточна для выполнения плана работ по народному образованию.

Месячник ликбеза

— **Около 500 человек** методистов и организаторов намечено мобилизовать для работы в месячник по борьбе с неграмотностью.

— **Общие собрания** посвященные месячнику по борьбе с неграмотностью проводятся по всем предприятиям и учреждениям.

— **Кружечный сбор** и подписные листы с лозунгом «каждый грамотный купи букварь неграмотному» организует ОДН во время проведения месячника по борьбе с неграмотностью.

— **Перепись** неграмотных и малограмотных с 1-го по 20-е сентября проводит «Общество Долой неграмотность». Ответственность за правильный ход переписки возлагается на статучреждения.

— **Вечера за грамоту** в начале сентября проводятся во всех клубах, кино-театрах, садах и красных уголках.

— **Кадр книгонош** школы, пионеры и ячейки ОДН выделяют для работы с малограмотными во время проведения месячника по борьбе с неграмотностью.

Открываем работный дом

В ближайшее время адмотдел губисполкома открывает для заключенных, отбывших срок заключения и не имеющих в первое время работы,—работный дом.

При доме будет оборудована мастерская по выработке пуговиц, отделение по изготовлению пакетов и картонных коробок. Также организуется кулечно-рогожное отделение и мастерская по выработке волосяных щеток.

Кроме того, при открываемом доме организуется обширное общежитие, кухня и клуб для культурного обслуживания работников мастерских.

Для оборудования намечаемых мастерских, общежития и кухни все необходимое уже имеется. Сейчас идет ремонт помещения, отведенного под будущий работный дом.

Мастерская для беспризорных

На-днях губдеткомиссия при своем мебельном магазине (ул. Революции) оборудовала столярно-обойную мастерскую для беспризорных.

В мастерской будет работать 25 беспризорников в возрасте от 15 до 17 лет.

В настоящее время идет набор ребят.

Закрылась выставка детского творчества

Закрывшаяся 20 августа выставка «Детского творчества», организованная Рязанским окружным штабом пионерского слета, при участии Рязанского филиала АХР, имела довольно большой успех: посетило ее около 12.000 человек.

Большим вниманием на выставке пользовался сельско-хозяйственный отдел, в котором было представлено множество разнообразных моделей, орудий производства. Хорошо отображены жизнь и быт новой деревни в отделе изобразительного искусства, к которому дети имеют большую тягу, судя по количеству выставленных работ.

На оборону СССР

Культобслуживание призывников 1907 г.

В этом году для культурного обслуживания призывников при Певческих казармах организуется агитационный пост, в котором будет сосредоточена вся работа.

В первую очередь намечено широко развернуть справочную работу, в частности—по вопросам, связанным с призывом. Для призывников, остающихся в казармах на ночевку, силами рабочих клубов будут ставиться спектакли, концерты и постановки синей блузы. В этом году художественные постановки предполагается устраивать и днем, во время работы призывной комиссии.

Во дворе казарм организуется стрелковый тир, палатка для продажи с'естных продуктов и буфет. Устанавливается громкоговоритель и т. д.

Красный день в деревне

Под руководством Напольновской ячейки ВКП(б), Сараевского района, проведены демонстрации по 5 сельским советам.

В двух из этих советов — в Напольновском и Витушинском, демонстрирующих граждан насчитывали до 900 человек. Крестьяне активно высказывали свои протесты против зарвавшихся генералов Китая.

В принятых единогласно резолюциях выражена уверенность, что в случае войны крестьяне, как один, выступят на защиту Советского Союза.

Крестьяне отчисляют в фонд индустриализации и обороноспособности по одному снопу с души, а в некоторых селениях по 5 фунтов с души ржи. По произведенным подсчетам отчисление по двум сельским советам доходит до 750 р.

Крестьяне призывают другие селения пойти по их примеру. В частности вызваны муравлянские. Кроме того, все советские, партийные и комсомольские организации устраивают субботники в фонд индустриализации.

ТЫРИН.

Отбор в школу авиомехаников

Рязанскому округу предоставлено 6 мест в Московскую школу авиомехаников. Поступило в губсовет Осоавиахима 34 заявления. Через медкомиссию прошло 25 чел. Из них годными признано—10.

Построим гражданский самолет

Вношу на постройку самолета 5 р. и вызываю на такую же сумму следующих т.т. Рябцева (1-ая сов. школа), Нефедова (зав. 1-ой сов. школой), Трухина (зав. учебной частью 1-й сов. школы), Канищева (зав. школы М. К. ж. д.), Финикова (зав. учебной частью М. К. ж. д.), Воронкова (зав. 7-ой сов. школой), Агафонова (7-ая сов. школа), Любовинского (1-ой школы), Комарова (зав. 2-ой школы), Фадеева (зав. педтехникума и мустехникума), Порцевского (инспектор губоно), Разумова (зам. зав. губоно), Тютюнникова (зав. губоно), Костылева школа взрослых), Зилотина (инспектор соцвоса гороно).

РОДИМОВ

* * *

По вызову тов. Вл. Ар. Пинес вношу 2 руб. на постройку самолета и вызываю последовать моему примеру т.т. Панкратова, Мегелкина, Чернавскую и П. П. Дикареву.

Член. кредит. пром. кооп. т-ва «Кустарь». А. Г. ВИНИЦКИЙ.

* * *

Воронковский сельсовет, Захаровского района собрал в фонд обороны 22 руб. 15 коп. и вызывает последовать его примеру Жанинский сельсовет и Вор.-Выселский.

* * *

Вношу один рубль на постройку самолета и вызываю домашних хозяек: Чугунову, Иванееву, Еванову и Авланову.

САКУТА Е.

РЯЗАНЬ

Улучшается материальное положение милиции

В связи с районированием штат сотрудников адмотдела по губернии значительно уменьшится. Если до районирования на территории губернии, без части Скопинского и Зарайского уездов, было 826 человек, то после районирования их останется 770 человек.

Уменьшение аппарата происходит, главным образом, за счет сокращения канцелярских служащих.

До районирования бюджет был равен 440.000 руб., а после районирования он будет выражаться в 475.000 рублей.

Увеличение бюджета произойдет за счет прибавки зарплаты старшим милиционерам округа, а также младшим милиционерам города.

БРАК В ЗАГС'е, А РАЗВОД В ...ГОРКО

Заведующий жилищной частью тов. Залесский, отказывая мужу в выдаче ордера на в'езд в квартиру своей жены, предлагает как выход из положения развод.

(Из сообщения рабкора Е—а).

Залесский—зав. жилищной частью,
Желая ближнему добра,
Вторгается в чужое счастье,
Упорно отрицая брак.
И мыслит зав:
— Хоть с ордерами
Я в этом горестном году,
Едва-ль сведу концы с концами,—
Зато уж браки разведу..

№.

2.000 строителей—в промышленные районы

С 6 по 20 августа губотделом труда проводился 2-хнедельник по вербовке строительных рабочих для промышленных районов республики.

Навербовано до 2.000 чел., преимущественно в сельских местностях округа. Большинство составляют плотники и каменщики. Направлены они, главным образом, в Москву, на Урал, Сталинград и Н.-Новгород.

Семена в градобитные районы

Отгружается 5.500 цент. ржи

Губземуправлением дан наряд союзхлебу о срочной отгрузке семенной ржи в количестве 5.500 цент. для обсеменения полей, пострадавших от градобития.

Рожь эта будет распределена по посевщикам через с.-х. кооперацию. Отдельные районы получают:

Ряжский—12 вагонов, Спас-Клепиковокий—6 ваг., Тумский—5, Сараевский—2; Ал.-Невский, Шацкий, Кадомский, Касимовский, Кораблинский и другие—по 1 вагону каждый.

ТОРМОЗ В РАЗРАБОТКЕ ФОСФОРИТА

Рязпромсовэ приступил к разработке фосфоритов для удобрения полей. Установлены три машины, которыми надроблено фосфоритного камня до 200 тонн. Окончательный же размол его в фосфоритную муку тормозится из-за отсутствия соответствующих мельниц.

Ходатайства перед центром до сих пор остаются не удовлетворенными.

Новости дня

— **Губпосевтройка** признала необходимым выделить из местного бюджета 15.000 рублей на выработку известковой муки для удобрения полей.

— **Окружной с'езд** союза совторгслужащих переносится с 30 на 27 августа. На с'езд ожидается 60 делегатов с решающим голосом и 20—с совещательным.

— **Рабочие дружины** для борьбы с хулиганством и шинкарством из представителей рабочих организаций намечает организовать адмотдел ГИК'а.

— **Образцовый теплый хлев-конюшню** для лошадей колхозов и совхозов организует в ближайшие дни губернский Дом Крестьянина.

— **Общественные бани** организуются в селе Дубровичи, Северо-Рязанского района. На организацию бань губздравотделом отпущено 500 рублей.

— **Совещание участковых милиционеров** созывает 24 августа адмотдел Южно-Рязанского района. В порядке дня совещания стоит вопрос борьбы с преступностью.

— **Мастерскую для выработки и починки музыкальных инструментов** открывает в конце августа губдеткомиссия. В мастерской будут работать исключительно беспризорники.

— **Образцовая датская кормушка,** для применения практических опытов кормления рогатого скота, организуется при губернском Доме Крестьянина.

— **Новый заезжий двор** на 50 подвод выстроен при губернском Доме Крестьянина. Открытие двора будет приурочено к началу ярмарки.

— **Обследование колхозов и совхозов,** с целью выявления санитарного состояния их, намечает провести в ближайшее время губздравотдел.

— **Стрелковый тир** на предстоящей осенней ярмарке организует губдеткомиссия. Кроме того, будет открыта общедоступная чайная.

— **Около 40 летних детплощадок работало в этом году по городу.** Первого сентября работа детплощадок заканчивается.

— **Партию веялок и сортировок** получает в ближайшие дни госельснабжение. За последнее время, в связи с осенним севом, в них большая потребность.

На рынке товаров

На окружной (б. Предтеченской) ярмарке в этом году выступает Рязпайторг, ЦРК, ф-ка «Прогресс», «Моссельпром», губдеткомиссия, Дом Крестьянина и ряд других учреждений.

Рязпайторг открывает шесть палаток, ЦРК — четыре. От фабрики «Прогресс» открывается палатка с кондитерскими товарами, от Моссельпрома и губдеткомиссии—общедоступные чайные.

Губернский Дом Крестьянина организует юридическую консультацию и агрономическое обслуживание крестьян. Кроме того, санитарно-просветительный отдел губздрава организует выставку-передвижку с врачебной консультацией.

* * *

За последнюю неделю на городском рынке появилось большое количество астраханских арбузов. Продаются арбузы у частника от 60 до 90 коп. за шт., а в палатках и магазинах ЦРК—65 коп. шт. на выбор.

Последние два базара на рынках было навезено немало яблок.

Происшествия

— **Достукался.**—За последнее время начальник Ряжского домзака Львов частенько со своими подчиненными устраивал пьянки. В пьяном виде появлялся среди заключенных. Через дежурных домзака вызывал к себе на квартиру заключенных женщин и принуждал их к половой связи. Были случаи насилия. Львов арестован и будет судим.

— **Покушение на самоубийство.**—20 августа, в кофейной ЦРК (ул. Подбельского), пытался перерезать себе горло гр-н Чернов Ник. Вас. Покушавшийся направлен в центр. амбулаторию.

— **Пожар.** — В ночь на 20 августа, в деревне Подымово, Южно-Рязанского района, вспыхнул пожар, уничтоживший 2 риги с новым хлебом. Ведется следствие.

Задержаны в нетрезвом виде

21 и 22 августа задержанными оказались: Фокин Я. Х., 37 л.—инвалид. Старшинин Д. А., 45 л.—безработный, Манакин А. М., 29 л.—легковой извозчик, Долгов И. Г., 22 л.—строитель, Пахтусов И. А., 25 л.—безработный, Пакшин А. А., 49 л.—сапожник, Рубцов В. А., 42 л.—портной, Фатеев М. И., 29 л.—инвалид, Григорьев И. Г., 66 л.—пенсионер, Трупкин А. И., 52 л.—безработный, Бузин А. И., 60 л.—крестьянин, Сафронов А. К., 22 л.—безработный, Елизаров В. И., 50 л.—безработный, Ушаков И. А., 47 л.—безработный, Соловьев Г. С., 58 л.—безработный, Поленский А. И., 51 г.—псаломщик, Агальцов П. Т., 33 л.—безработный, Колдаев А. И., 34 л.—безработный, Климанов Ф. А., 46 л.—безработный, и Костиков М. Н., 66 л.—крестьянин.

Из писем читателей

Не выполняют постановления

По гор. Рязани существует постановление, что ассенизационные обозы после 7 часов утра должны прекращать свою работу.

Однако, несмотря на это постановление, по окраинным улицам города можно в течение всего дня наблюдать раз'езжающих взад и вперед ассенизаторов.

Жители городских окраин должны быть освобождены от этих «букетов», которые вместе с жарой и пылью, проникая в открытые окна, отравляют жилища.

Сохраните сад

В селе Корневом, Скопинского района, имеется при церкви плодовый сад в 120 корней, который никем не охраняется и расхищается.

Чтобы сберечь сад, его необходимо передать в ведение СККОВ.

СККОВ, дело за тобой!

ЗАХАРКИН.

Убрать кулака

Рязанская контора связи возку почты по линии Спас-Клепики — Прудки сдала барышнику лошадьми Белову, лишенному избирательных прав.

Допустимо-ли госучреждению пользоваться услугами кулака, да еще в таком ответственном деле?

Курс облигаций госзаймов

(Включая текущ. куп.)

На 24 августа 1929 г.

Наименование займов	Покуп.	Прод
1-й выигр. 22 г. в 5 р.	4-87½	——
Беспроц. 26 г. в 100 р.	129-50	131-50
6% выиг. 27 г. в 25 р.	26-34	26-44
10% индуст. 27 г. в 25 р.	25-62½	25-72½
III-й крест. 27 г. в 5 р.	5-01½	——
II-й % рент. 27 г. в 100 р.	105-27	105-32
II-й заем инд %% выиг.	26-72	26-82
II-й инд. беспроц. выиг.	25-61	25-71
Сертиф. сберкассы в 5 р.	6-13	6-15
Госуд. 12% заем 1927 г.	101-40	101-80
Выигр. заем 1929 г.	102-75	——
З. У. К. Х.	10-35	10-70

Нам отвечают

ОТ ГУБРКИ

Раз'яснение на заметку о железнодорожной школе, помещенной в «Рабочем Кличе» от 12 мая с. г. № 112

В целях наиболее точного представления о состоянии железнодорожной школы, губРКИ сообщает:

В результате склоки, созданной группой учителей, вовлекшей в последнюю отдельную часть учащихся, постановлением РКИ признано необходимым:

Освободить от заведывания школой тов. Богданович, с дальнейшим использованием его на педагогической работе в других учебных заведениях.

Вследствие подрыва авторитета школьной работницы **Демкиной** со стороны отдельных педагогов школы —перевести ее на равнозначущую педагогическую работу в др. школу.

За перенесение склоки со стороны школьной работницы Шиляевой в детскую среду учащихся — перевести ее из железно-дорожной школы в другую школу.

Вследствие созданной вокруг школьной работницы **Глинской** со стороны отдельных педагогов школы, нездоровой атмосферы, препятствующей проводить ей спокойно работу—перевести Глинскую в другую школу.

Учителя пения **Лагова,** как недостаточно обладающего педагогическими приемами в работе с детьми, с железно-дорожной школы отозвать, не возражая против использования его в качестве учителя пения в одной из школ Соцвоса, подчиненных горОНО, с годичным испытательным сроком.

По остальным фактам помещенным в заметке, комиссия об'ясняет:

Утверждение заметки о том, что педагоги содержатся в страхе божьем, оказалось недоказанным.

Участие б. завшколой Богдановича в подборе педагогов из социально-чуждого элемента, как это указано в заметке, не подтвердилось, так как все упомянутые в заметке работницы поступали в школу до назначения Богдановича.

Зав. учебной частью **Фиников** происходит не из духовной семьи, как это говорилось в заметке, а из семьи кустаря.

Утверждение заметки в том, что Богданович с техническими служащими обращается как с крепостными, в результате расследования не подтвердилось, по грубость по отношению к технической служащей имела место.

Неверно также освещение в заметке вопроса о приглашении Лагова. Лагов приглашен не на место Шиляевой, а на место **Узорова** и рекомендации Лагову были даны и Воронковым и Комиссаровым.

Также не имели место сведения церковного хора в квартире Лагова.

Выживание из школы Глинской со стороны Богдановича не подтвердилось: по отношению же к Шиляевой элементы притеснения имели место.

Никакой травли Кричмана и Гениной не было, хотя элементы антисемитизма со стороны отдельных лиц школы по отношению к инженеру Кричман и врачу Гениной проявлялись в отдельных случаях.

Притеснения со стороны тов. Воронкова профделегаток Бушевой и Кувшиновой расследованием не подтвердились.

Предложение со стороны Демкиной об увеличении Глинской нагрузки по дополнительным урокам в знак перемирия, подтверждения не нашло, да по существу оно и не могло быть, так как Демкина и Глинская в служебно-правовом отношении занимали равнозначащее положение школьных работников.

Зам. зав. губРКИ МАРЧУК.

ОТДЕЛ ОФИЦИАЛЬНЫЙ

Обязательное постановление

Президиума Рязанского Городского Совета

от 22 августа 1929 года.

«О порядке, днях и часах торговлина 1-й окружной (б. Предтеченской) ярмарке, в гор. Рязани».

На основании п. «о», ст. 7 «Положения» об издании обязательных постановлений от 28 VI 26 г. (С. У. 26 г., № 39, ст. 301) и в соответствии с примечанием 2-м к ст. IV обязательн. постановл. президиума горсовета от 25-V с. г. («Раб. Клич», № 123, от 1-VI с. г.), президиум горсовета **постановляет:**

I. Установить следующие правила производства торговли на 1-й окружной (б. Предтеченской) ярмарке, имеющей быть в гор. Рязани с 8 по 20 сентября с. г. включительно, с подторжьем 7 сентября с. г.:

1) Всякая торговля на территории указанной ярмарки (Советская площадь, с прилегающей к ней частью ул. Революции до пересечения последней с ул. Некрасова, площадь Шабулина и Старый Базар), из палаток, будок, киосков, с лотков, возов и с рук разрешается в местах, отведенных для сего президиумом ярмарочного комитета по соглашению с торготделом, ежедневно, не исключая и воскресных дней, в следующие часы:

а) торговля мануфактурно-галантерейная, обувными, хозяйственными и кустарными товарами и т. д., кроме торговли в чайных, пивных и столовых, с 7 часов утра до 10 часов вечера;

б) в чайных — с 5 часов утра до 10 часов вечера.

в) в пивных и столовых с 7 часов утра до 12 часов ночи.

Увеселительные заведения могут быть открыты с 10 часов утра до 12 часов ночи.

2) Лица, производящие торговлю на ярмарке, обязаны сверх указанных правил выполнить также требования ст.ст. 3, 6, 7 и 8 и примечания к ст. 1 обязат. постановл. президиума горсовета от 16-V с. г. («Раб. Клич», № 123, от 1-VI с. г.).

II. Виновных в нарушении настоящего обязательного постановления, за исключением п. 2, ст. I его, подвергать в административном порядке штрафу до 100 руб., с заменой шрафа, в случае его неуплаты, принудительными работами до 1-го месяца.

III. Виновных в нарушении п. 3 ст. I настоящего обязательного постановления привлекать к ответственности в порядке статьи IX обязательн. постановл. президиума горсовета от 16-V с. г. (Раб. Клич», № 123, от 1-VI с. г.).

IV. Наблюдение за выполнением настоящего обязательного постановления возложить на президиум ярмарочного комитета и милицию.

V. Настоящее обязательное постановление вступает в силу с 7 сентября с. г. и имеет действие по 20 сентября с. г. включительно.

Зам. пред. горсовета ШУРШАЛИН.
Секретарь ОРЛОВ.

Извещение

В воскресенье, 25 августа с. г., в 10 часов утра, вторично назначено общее собрание членов ОРУ, неорганизованных в местные группы ОРУ при учреждениях и предприятиях.

Собрание будет происходить в помещении губстрахкассы (Дворец Труда), и будет считаться состоявшимся при любом числе собравшихся.

Явка для всех членов обязательна.

ОРГБЮРО ОРУ.

Куда пойти

КОЛОННЫЙ ЗАЛ.—«Ради прекрасных глаз», «Как надо и как не надо».

КИНО «ЭКРАН». — Скрипач из Флоренции»

Отв. редактор МИХ. ЛЫЗЛОВ.

Рязучкпрофсож М. Каз. ж. д. извещает всех рабочих и служащих о смерти члена профсоюза и инструктора профшколы НКПС
АНАТОЛИЯ СЕРГЕВИЧА
ОВСЯННИКОВА
Учкпрофсож просит рабочих и служащих ст. Рязань принять участие в гражданских похоронах.
Вынос тело 25/VIII-29 г. в 12 час. со 2-й Пролетарской, дом № 10.

Учащиеся, административный, педагогический, инструкторский и технический персонал Рязанской Строительной профшколы путей сообщения М. К. ж. д. с глубоким прискорбием сообщает о смерти своего долголетнего сотрудника-инструкт. слесарного дела
АНАТОЛИЯ СЕРГЕВИЧА
ОВСЯННИКОВА
последовавшей после продолжительной и тяжкой болезни 22-го августа. Гражданские похороны имеют быть в воскресенье, в 12 ч. дня. Вынос тела из дома 2-я Пролетар., 10, на Скорбящен. кладбище.

ОТ РЯЗОКРСТРАХКАССЫ
В воскресенье 25 августа сего года, в 4 часа дня, в здании Дворца Труда, на верху, в большом зале, СОЗЫВАЕТСЯ ОБЩЕЕ СОБРАНИЕ ИНВАЛИДОВ ТРУДА ПЕНСИОНЕРОВ Рязокрстрахкассы, проживающих в городе Рязани
ПОВЕСТКА ДНЯ:
1) Отчет о работе Рязокрстрахкассы
2) Об организации кассы взаимопомощи инвалидов труда
3) Разное
Явка пенсионеров обязательна и без опозданий

НОВЫЙ ЛЕТНИЙ СОВЕТСКИЙ ТЕАТР
ОПЕРА
СЕГОДНЯ 24 АВГУСТА
БОРИС ГОДУНОВ
Народная драма по ПУШКИНУ, музыка МУСОРГСКАГО
ЗАВТРА 25 АВГУСТА
ДЕМОН
НАЧАЛО В 8 ЧАС. ВЕЧ.

ОТДЕЛЕНИЕ ВЗЫСКАНИЙ ОКРФО
Настоящим извещает, что им на 25 августа, 1929 года, в 10 часов утра, в помещении аукционного зала (Советская площадь), назначаются торги на продажу имущества Гречищевых и Колдаева, заключающегося в разной домашней обстановке: кровати красного дерева, диван, столы и т. п.
Вещи можно осматривать с 9 с половиной часов утра 25 августа 1929 года.
ОТДЕЛНИЕ ВЗЫСКАНИЙ.
№ 1049.

Рязанский спиртоводочный завод
В порядке мобилизации внутренних ресурсов продает бывшие в употреблении баки, мерники, насосы альвейерфа, транспортеры, газоанализаторы, паровой котел водотрубной сист. «Гере» поверхностью нагрева 750 кв. фут., машинки купорочные и розливные, паровую машину, шкивы, кронштейны для приводов, колеса для вагонеток, пролетку на резиновом ходу и некоторые другие мелкие предметы.
Учреждения и лица, желающие купить продаваемые предметы могут осматривать их ежедневно в рабочие дни с 8 часов утра до 4 часов дня.
ЗАВОДОУПРАВЛЕНИЕ.
№ 1047.

ТОРГИ
Михайловский страховой пункт, Рязанск. окрстрахкассы настоящим об'являет, что на 25 августа с. г., в 10 часов утра, в селе Макове, Михайловского РИК'а, назначается продажа с аукционного торга имущества, принадлежащего церковному совету села Макова и заключающегося в следующем:
1) Свечей восковых 30 фун., оценено в 45 руб.
2) Сторожка-дом, деревянная, крыта железом, размер 14 на 9 арш., при ней сарай, для дров, оценено в 300 рублей.
Означенное имущество можно осматривать в день торгов.
Завед. страхпунктом КАРАНУЗКИН.
№ 1054.

С 1-го СЕНТЯБРЯ 1929 г. ВЫХОДИТ НОВАЯ ЕЖЕДНЕВНАЯ ГАЗЕТА РАБОЧЕ-КРЕСТЬЯНСКОЙ МОЛОДЕЖИ
МОСКОВСКИЙ КОМСОМОЛЕЦ
(орган Оргбюро ЦК ВЛКСМ Московской Области и МК)
МОСКОВСКИЙ КОМСОМОЛЕЦ
- будет организовывать, воспитывать и большевистски закалять массы рабоче-крестьянской молодежи в ее политической борьбе за правильную Ленинскую линию.
- будет популярно раз'яснять международные и внутренние политические и хозяйственные события и вопросы, освещать борьбу и быт зарубежной революционной молодежи.
- будет неуклонно проводить линию партии на развертывание самокритики, будет смело и решительно вскрывать гниль, разложение, факты искривления классовой линии, будет организовывать массы на беспощадную борьбу с бюрократизмом, рутиной и обывательщиной.
- будет мобилизовывать массы трудящейся молодежи на выполнение пятилетнего плана хозяйственного и культурного строительства страны и Области.
- будет ставить новые вопросы комсомольской работы в городе и в деревне, помогать ячейкам обмениваться ценным опытом.
- будет иметь отделы культуры и быта, литературы, науки и техники, радио, театр и кино, спорт и т. д.
- будет выходить в большом формате и с богатыми иллюстрациями.
230 ТЫСЯЧ КОМСОМОЛЬЦЕВ МОСКОВСКОЙ ОБЛАСТИ ДОЛЖНЫ ВЫПИСЫВАТЬ И ЧИТАТЬ СВОЮ ГАЗЕТУ
Подписная плата: 1 мес.—50 коп., 3 мес.—1 р. 50 к., до конца года—2 р. Подписку направлять: г. Рязань, отд. изд. „Рабочая Москва", Ленинская 41. Москва, центр, Кузнецкий пер. 6. Изд. „Рабочая Москва", всем почт.-тел. отд. и письмоносцам.

Пропал мальчик
9 лет, звать Василием, одет в пеструю рубашку, 2-х пиджаках, босой, на голове черная кепка. Всех знающих сообщить по адресу: Рязань, Новая слободка, дом № 12, Загорской, Семеновой Н. К.
№ 832.

ГРАВЕР В. ПИНЕС
специальная мастерская медных и каучуковых печатей и штемпелей г. Рязань, Селезневская, 16.
Существует с 1901 года.
№ 904.

Публичная продажа
Судебный исполнитель Рязанского окружного суда по гор. Рязани об'являет, что согласно 304 и 306 ст. ГПК, 27 августа 1929 года, в 10 часов утра назначена публичная продажа движимого имущества гражд. Барановой Марии Яковлевны, находящегося в гор. Рязани, по улице Либкнехта, под № 73 и заключающегося в деревянном доме на кирпичном фундаменте, крытом железом. Оценен дом в 2.000 рублей, который можно осматривать на месте в день продажи. Желающие торговаться должны представить сведения, требуемые 309 ст. ГПК, а также залог в сумме 10 проц. с оцененной суммы.
Судебный исполнитель В. АНАНЬИН.
№ 1052.

Д-р ЧЕРНОБАЕВ А. И.
Кожные и венерич болезни. СИФИЛИС
Принимаю мужчин ежедневно от 9½ до 1 час. дня и от 5 до 8 ч. веч., по ВОСКРЕСЕНЬЯМ от 10 до 1 час. дня.
АДРЕС: 1-ая Пролетарская ул. (б. М.-Мещанская), дом Дувакова, № 21 (от Хлебной налево 5-й дом)

МОМЕНТАЛЬНЫЙ
автоматический счетчик (усовершенствованный). Цена 50 к. Дает немедленно без всяких знаний и наставлений готовые результаты умножения, деления, вычисления проц. с быстротой чтения глаза. Высылается немедленно по получении заказа и 50 коп. За пересылку и упаковку 20 коп., всего 70 коп. (можно марками). Налож. платеж. от 1 р. Заказы и деньги направляйте по адресу: Москва, 14. Главный Почтамт, почтовый ящик № 1081, автору А. И. Цукерштейну.
№ 1025.

ПРОДАЮТСЯ
домашние вещи, Селезневская, дом 131-9, во дворе.

Утеряны:
В контору газеты „Рабочий Клич" поступили заявки об утере документов
16 августа 1929 г.—по почте:
Воинск. кн. год рожд. 1908 выд. б. Затишьевским виком гр. д. Пинцово Рязанского района Смирнову Д. А. Больничн. листок № 1990769 с освобождением по болезни с 14 по 17 июля Васильева М. С. Заборн. кн. (продолж.) на одно лицо № 12014-779 выд. Рязанским ЦРК Серегину М. Д. Уч. конск. кн. № 898 серия 3П6 выд. Мурминским виком гр. села Кидусово б. Мурминской волости Николаеву К. А. Удостов. об окончании Сергиевской садово-огородной школы, уд. личн. год рожд. 1910 выд. Бахмачевским виком, метрич. выпись год рожд. 1910 выд. Бахмачевским виком гр. села Альшево Захаровского района Иванову М. И. Член. билет № 461 союза коммунальников выд. Рязанским губотделом, метрика на дочь Ольгу год рожд. 1921 и Надежду год рожд. 1925 Давыдова А. Д. Чл. бил. союза совторгслужащих выдан. Рязанским губотделом союза в 1925 году, удостов. о службе выд. Водуйским «Союзхлебом» Знаменскому А. Н. Квитанц. о внесении пая на 14 руб. выд. правлением ЦРК Мальцову И. А. Член. бил. союза швейников № 69845 выд. Рязгуботделом союза Васильевой А. В. Членский билет № 861312 союза текстильщиков выд. фабкомом ф-ки «Победа» Спас-Клепиковского ватного треста Ермаковой В. Заборн. кн. № 17031 Рязанского ЦРК Федорова А. Ф.
По кн. №№ 2137—2150:
Конск. карт. № 1748 серия 3Т-14 выд. Ласковским сельсоветом Рязанского уезда, гр. д. Кецы Солдатову А. И. Уч. конск. кн. серия 3Т5 № 2705 выд. Панферовским сельсоветом Рязанского района Дикареву.
Считать недействительными.

Гублит № 13811 23-VIII—29 г. Заказ № 3424 Рязгостипография Совплощадь

Пролетарии всех стран, соединяйтесь!

ЦЕНА ОТДЕЛЬНОГО НОМЕРА 5 коп.

РАБОЧИЙ КЛИЧ

Ежедневная газета Рязанского Губернского Комитета ВКП(б), Губисполкома и Губпрофсовета.

Адрес редакции и главной конторы: РЯЗАНЬ, Советская площадь. Телефон РЕДАКЦИИ 414. Телефон КОНТОРЫ 168. ГОД ИЗДАНИЯ 12-й.

ПОДПИСНАЯ ПЛАТА

	На 1 м.	На 3 м.	На 6 м.
„Раб. Клич" без прил. для учр. и организ.	1—20	3—60	6 р.
„Раб. Клич" без прил. для членов профсоюз. и крестьян	60 к.	1—80	3—60

ЦЕНА НА ОБ'ЯВЛЕНИЯ:
МЕСТНЫЕ:
1 стр. петитом позади текста 25 к.
ИНОГОРОДНИЕ:
1 стр. петитом позади текста. 40 к.
При многократном печатании скидка.
Мелкие об'явления . . . . . 1 р.
Об'явления об утере документов: с членов профсоюзов и крестьян—75 к. за два документа, а свыше—по 35 к. за каждый документ.
Подписка принимается в главной конторе и во всех почтовых предприятиях.

№ 194 Воскресенье, 25 августа 1929 г. № 194

Наш ответ на происки империалистов

МОСКВА, — Сообщения о переходе китайскими и белогвардейскими частями советской границы и о продолжающихся издевательствах над советскими гражданами в Маньчжурии, вызвали новый взрыв возмущения трудящихся СССР.

Рабочие ленинских мастерских и школьные работники Ростова н/Дону начали сбор средств на постройку танка. Рабочие Таганрога решили отработать 25-го декабря — второй день индустриализации. Их примеру последовали служащие ростовского депо.

Собрание рабочих симферопольской шевейной фабрики постановило организовать добровольческий отряд. В военкоматы средне-волжской области, Татреспублики и Сибири, поступают многочисленные заявления, преимущественно от командиров запаса, бывших красноармейцев и комсомольцев о зачислении в ряды Дальне-Восточной армии.

Работницы ряда предприятий Уфы организовали батальон Осоавиахима. Инженерно-технические работники Уфы отчислили 15.000 рублей на постройку самолета. Отчисления на постройку танков и самолетов по постановлению собраний рабочих и служащих производится в Кургане, Перми, Алдане, Александровске на Сахалине, Казани, Смоленске и т. д.

Продолжают поступать резолюции собраний о готовности крестьян защищать советскую власть и досрочной сдаче сельхозналога. [illegible]

ПОЛОЖИТЬ КОНЕЦ

С наглостью прожженных бандитов китайские империалисты ведут откровенную подготовку к войне. Все казные и новые бригады и дивизии, танки, аэропланы отправляются в сторону советской границы. Грабительские аппетиты Мукдена и Нанкина выросли до пределов «бесконечности». Выпускаются воззвания о необходимости немедленной военной экспедиции в дружественную СССР Внешнюю Монголию с целью захвата Урги (Улан-Батор), являющейся столицей Монголии.

Тысячи советских граждан, в том числе женщины и дети бросаются в тюрьмы, томятся голодом, заключаются в концентрационные лагеря, подвергаются издевательствам и пыткам. Арестованным, как правило, не предъявляется никаких обвинений. **Вся вина их заключается в том, что они являются гражданами страны Советов.**

Мобилизация военных сил, зверская расправа над советскими гражданами идут под прикрытием пропаганды китайских властей о том, что якобы Красная армия устраивает налеты на китайские границы. Словом—бандиты и грабители стремятся представить себя в образе угнетаемых и оскорбляемых.

Однако этот **воровский прием** не может обмануть международные пролетарские массы. Если симпатии международного империализма на стороне китайской военщины, выполняющей черную работу по нападению на СССР, то **пролетарии всех стран были и будут вместе с советской страной.** Будут потому, что отлично понимают, что **наша страна хочет только мира и безусловно не стремится ни к каким либо завоеваниям и захватам.**

Рабочие и студенты Тяньцзина устраивают демонстрации под лозунгом «долой империализм». **В Лондоне** идут массовые рабочие демонстрации протеста против провокации китайских генералов. **Берлинский «Красный союз женщин»** на своем с'езде заявляет, что клятву верности отечеству всех трудящихся они подкрепят делами, раз'ясняя изо дня в день угрозу войны.

Напрасно китайские генералы, все эти Чан Кай-ши, Чжан Цюэлины и другие бешеные псы мирового империализма **об'ясняют наше миролюбие нашей слабостью.** Нет ни одного самого глухого уголка на необ'ятных пространствах Советского Союза, откуда бы не раздался голос протеста, голос предостережения, обращенный к бандитам и палачикам и предлагающий им остановиться, **пока не поздно.**

Трудящиеся СССР единодушно заявили, что станут, **как один человек,** на защиту границ своего пролетарского государства, на защиту завоеваний Октябрьской революции.

По всему Союзу СССР трудящиеся крепят оборону, с каждым днем растет приток добровольцев в Красную армию, идут непрекращающимся потоком доброгольные отчисления на постройку самолетов, танков развертывается неослабным, все усиливающимся темпом социалистическое строительство, во всех отраслях нашего хозяйства осуществляется пятилетка.

Но те, кто хочет навязать нам войну, должны твердо помнить, что **руки, держащие серп или молот, умеют не менее хорошо владеть винтовкой.**

— Руки прочь от границ первого в мире пролетарского государства!— Это голос многих миллионов трудящихся.

И к этому предостерегающему голосу следует повнимательнее прислушаться всем любителям грабежей и налетов.

Еще один новый шаг против СССР

НОВЫЙ ВОЕННЫЙ ДОГОВОР МЕЖДУ МАЛЫМИ ДЕРЖАВАМИ держится в строжайшей тайне

ПРАГА, 22 августа.—«Ческо Слово» сообщает, что содержание военного договора государств малой Антанты не будет опубликовано. Как известно, этот договор заключен на майской конференции Малой Антанты и ратифицирован затем правительствами входящих в ее государств—Чехословакии, Югославии и Румынии. По предположениям газеты в результате этого договора государства Малой Антанты образуют «внушительное об'единение с народонаселением в 40 миллионов человек», которое по своему значению почти не уступает великой державе.

Коммунистическая печать указывает, что тайный договор государств Малой Антанты представляет собой новый и значительный шаг в подготовке войны против СССР.

Китайская военщина продолжает издеваться над советскими гражданами

350 чел. в харбинском концлагере

ТОКИО, 22 августа.—Как сообщает агентство Ренго в концентрационном лагере Харбина содержится теперь 350 советских граждан, в том числе 150 человек, привезенных из Цицикара.

Помощь советским гражданам в Маньчжурии

Союзное правительство ассигновало 100.000 иен (иена—около 98 коп.) на оказание материальной помощи советским гражданам в Маньчжурии, подвергающимся преследованиям и репрессиям со стороны китайских властей.

Тов. Блюхер в Чите

ЧИТА, 23.—В Читу прибыл командующий Особой Дальневосточной армией т. Блюхер, встреченный на вокзале почетным караулом и рабочими делегациями. На летучем митинге трудящиеся и красноармейцы заверили командарма о полной боевой готовности армии и тыла.

За страну Советов будем драться как черти, до последней капли крови»,—заявили они.

Приветствуем организацию Дальневосточной армии

„Требуем от советского правительства принять решительные меры для обуздания китайских контрреволюционеров"

РОСТОВ н-Д, 22 августа.—Многолюдный митинг рабочих ленинских мастерских приветствует организацию дальне-восточной армии и требование советского правительства о разоружении белых отрядов и прекращение налетов на нашу территорию. 4.000 рабочих обувной фабрики в резолюции заявляют: «Мы готовы сегодня же переменить орудия производства на орудия подавления мировой контрреволюции. Требуем от советского правительства принять решительные меры для обуздания китайских контрреволюционеров».

На фабрике им. Микояна записалось уже 100 человек добровольцами в Красную армию, на фабрике Швейпрома—182 человека.

Со всего света

— Сумма вложенных в Польшу иностранных капиталов достигает 4.800.000.000 злотых (злотый—23 коп.). Из этой суммы 80 проц. приходится на государственные займы, 7 проц. на займы местным самоуправлениям и 13—на вложения в акционерные общества. **Иностранцам принадлежит 60 проц. нефтяной промышленности, 44 проц. в производстве электрич. энергии и 32 проц. горной промышленности.**

—Пекарский ученик Хэрон, «зайцем» перелетевший на цеппелине в Америку, доставлен обратно в Германию. Когда пароход прибыл на гамбургский рейд, **Хэрэн прыгнул за борт,** но был выловлен и отправлен в полицию.

ГААГСКАЯ КОНФЕРЕНЦИЯ

В ТУПИКЕ

Новое предложение четырех держав отклонено

ГААГА, 23 августа.—Представители четырех держав (Франции, Бельгии, Италии и Японии) сделали новое предложение английской делегации, разработанное на совещании в присутствии германской делегации. Предложение предусматривает по всем основным вопросам уступки со стороны Германии, в частности, значительное повышение т. назыв. части репарационных платежей. По некоторым сведениям представители Германии заявили о своем принципиальном согласии на новые жертвы, если оккупация последней зоны Рейнской области будет прекращена не позже 1-го апреля 1930 г.

Однако французская делегация решительно отказалась установить такой срок для прекращения оккупации. В кругах германской делегации весьма обеспокоены французским предложением, согласно которому Англия и Германия должны непосредственно договориться по спорным финансовым вопросам. Сегодня отклонил новое предложение 4-х держав, заявив, что оно является «недостаточным».

Итальянская забастовка шахтеров

ВАРШАВА, 22 августа.—В Домбровском углепромышленном бассейне на ряде крупных шахт началась итальянская забастовка. Рабочие требуют соблюдения 8-ми часового рабочего дня.

Войны не хотим, но к отпору готовы

На провокацию империалистив отвечаем организацией добровольческого полка им. т. Блюхера

(Собрание-митинг Осоавиахима)

Пролетарии городов Союза и крестьяне самых отдаленных деревень сотнями тысяч идут в ряды Осоавиахима, записываются добровольцами в Красную армию, собирают миллионные средства на оборону отечества трудящихся всего мира—СССР.

Открывая митинг, председатель губсовета Осоавиахима т. Бабаев сказал:

— Прошло уже около полутора месяца с момента захвата КВжд. Нашим правительством принят ряд мер, чтобы избежать военный конфликт. Но положение не только не смягчается, а даже обостряется и военная опасность делается все реальнее. Время не ждет. События развертываются бешеным темпом. Поэтому и нам надо развертывать свою работу по иному.

— Даже после ряда нападений на наши границы, только 4 дня тому назад, наше правительство через германского посла в Китае передало ноту, в которой говорится, что мы могли бы обойтись и без войны,— говорит докладчик о военной опасности и ближайших задачах—тов Лубин.—Но а если и дальше будет так... отвечайте, господа империалисты за то, что начали делать.

Концентрация враждебных сил на нашей границе вызвала решение нашего правительства об организации особой Дальневосточной армии, под командованием первого кавалера ордена Красного Знамени тов. Блюхера. Не дожидаясь дальнейших осложнений и возможного приказа о мобилизации, мы должны об'явить себя мобилизованными, как это делают трудящиеся всего Советского Союза

— Перед нашим обществом,— говорит далее тов. Лубин, сейчас встало много практических задач. Ни один член Осоавиахима не должен оставаться обывателем в создавшейся обстановке. Сорок тысяч человек, об'единенных нашей организацией, должны быть готовы и подготовлены ко всяким случайностям. В ближайшие недели нам необходимо пополнить свои ряды по меньшей мере до 50.000 чел. Каждая ячейка должна стать боевым штабом подготовки тыла. Надо еще шире организовать сбор средств и об'единить их в руках общества. Необходимо энергично развернуть работу среди женщин и готовить их не только на вспомогательные службы, но и владеть винтовкой. Как следует взяться за стрелковое дело и в ближайшем времени дать от каждой ячейки, как минимум, по одному снайперу. Военные кружки необходимо свести в войсковые соединения. Тысячи начсостава запаса должны быть привлечены к активной руководящей работе в ячейках. Поднять дисциплину в обществе до такой степени, чтобы Осоавиахим был достойным тылом Красной армии.

По докладу не прения открылись, а раздался мощный голос преданности масс делу завоеваний Октября.

— Эти события мы ожидали каждый день,—говорит командир запаса т. Шилин.—В предстоящей войне испытания могут быть очень велики. Враги технически сильнее нас. Но у него нет тех данных, которые имеем мы: героизм рабоче-крестьянских масс, сознание своей свободы и связь с трудящимися всего мира. Пусть генералы знают, что урок, пройденный 12 лет назад, мы повторим. Завоевания Октября из наших рук мы не упустим. Я прошу записать меня первым в ряды добровольческой армии.

Под несмолкаемые аплодисменты и звуки «Интернационала» говорил представитель ГК ВЛКСМ т. Сотников.

— К двухмиллионной груди комсомола привинчен орден Красного Знамени. Перестрелка началась. Комсомол снова будет в первых рядах. Мы просим записать весь состав губкома в Рязанский добровольческий полк и призываем всю трудящуюся молодежь. Ни шагу назад от завоеваний Октября!

— Женщины должны активно укреплять тыл и воодушевлять бойцов. Прошу и меня записать—заявляет тов. Лычнова.

У стола секретарей уже очередь добровольцев. А на трибуне новые и новые ораторы.

— Красная сестра должна владеть не только бинтом и иодом, но также винтовкой и противогазом,— призывает т. Самодурова.

— Наша сплоченность останавливает руку палача. Я провел две войны и проведу третью. Как командир запаса—я готов,—заявляет т. Нестеров.

— Профсоюзы поддержат все мероприятия Осоавиахима,—заверяет т. Быстрынец.

— Я командир и комиссар дорожного отряда б. Южного фронта чувствую себя достаточно здоровым, чтобы по первому зову притти на помощь Красной армии, — говорит т. Келин.—Прошу всех товарищей, бывших в моем отряде, держать со мной связь.

— Я,—инвалид труда, но прошу разрешить и мне записаться добровольцем,—обращается т. Фоничкин, бывший рабочий Рязсельмаша.

Президиум губсовета Осоавиахима заявляет, что он в полном составе вступает добровольно в организуемый полк.

Собрание-митинг решило:

— Поставить всю организацию в боевую готовность.

— Начать организацию добровольческого полка имени командира Особой Дальневосточной армии тов. Блюхера.

— Немедленно свести военные кружки в войсковые соединения.

— Начать массовую вербовку в члены Осоавиахима.

— Развернуть сбор средств.

— Теснее связь с Красной армией.

— Больше внимания социалистическому строительству.

Центральному Совету Осоавиахима, РВС СССР и ЦК ВЛКСМ посылается донесение: «Полк в вашем распоряжении. Ждем приказа».

Об организации Рязанского добровольческого полка посылается телеграмма т. Блюхеру.

Первого сентября—призыв в Красную армию

Товарищи призывники!

С 1-го сентября начинается очередной призыв в ряды рабоче-крестьянской Красной армии граждан, родившихся в 1907 году.

Ныне**шний** призыв будет проходить в очень сложной международной обстановке, богатой классовыми боями.

Сейчас во всем мире с небывалой остротой растут и увеличиваются классовые противоречия между трудом и капиталом. Гнилое здание капитализма расшатывается все больше и больше. Класс идет против класса.

Мировая буржуазия все больше ухудшает экономическое положение рабочих и готовит новую империалистическую бойню. Социал-демократия — открытая прислужница буржуазии, в союзе с троцкистами и при содействии правых и примиренцев все больше разоблачает свою контрреволюционную роль. Могучий размах социалистического строительства в нашей стране увеличивает влияние коммунизма во всем мире. Все это вызывает среди рабочих капиталистических стран новый мощный революционный под'ем, который из оборонительных боев перехолит в наступательные.

В Германии, в Польше, в Англии, во Франции, в Америке и других странах под руководством коммунистических партий проходят крупные стачки, доходящие до вооруженных восстаний. Под'ем революционного движения в Индии, майские баррикадные бои в Германии, героическое выступление рабочих в капиталистических странах в день 1-го августа, против войны и в защиту СССР,—все это показывает повышение боевой революционной активности международного пролетариата.

Между самими капиталистическими странами происходит бешеная борьба за новые рынки сбыта, за завоевание колоний, за новый раздел мира. Капиталисты отклоняют наши предложения о всеобщем разоружении, строят новые броненосцы, танки, аэропланы, заключают между собой тайные военные союзы и, прикрываясь лицемерными словами о мире, готовят новую империалистическую бойню, еще более разрушительную, чем война 1914 года.

Несмотря на грызню, которая происходит между капиталистическими государствами, интересы их сходятся на одном: задушить страну строющегося социализма, Союз Советских Социалистических Республик, отечество международного пролетариата.

Последнее время империалисты усиленно натравливают на Советский Союз китайских генералов, которые при участии белых банд захватили Китайско-Восточную жел. д., переходит наши границы, устраивают вооруженное нападение на нашу пограничную стражу, проявляют зверство над населением и бесчинства над советскими гражданами, проживающими на китайской территории.

Перед всеми трудящимися Советского Союза стоит задача всеми мерами укреплять обороноспособность своей страны и держать наготове красную революционно-сознательную Красную армию. Сила Советского Союза не только в боеспособности Красной армии, но и в социалистическом росте нашего хозяйства. Чем больше растет и развивается наша экономическая мощь, тем меньше шансов у империалистов пойти открытой войной на Советский Союз.

Вопреки всем замыслам международной буржуазии, вопреки попыткам наших внутренних классовых врагов—кулаков и нэпманов помешать нашему строительству, рабочий класс Советского Союза под руководством коммунистической партии индустриализирует страну, строит новые мощные фабрики, заводы, электростанции, железные дороги, крупные совхозы и колхозы. Укрепляя производственную смычку с трудовой деревней, рабочий класс, при опоре на бедноту и в союзе со средним крестьянством, ведет усиленное наступление на капиталистические элементы города и деревни. Пятилетний план социалистического строительства народного хозяйства служит ярким свидетельством этого усиленного социалистического наступления и роста хозяйственного мощи Советского Союза.

Товарищи-призывники, помните, что в момент очередного призыва в Красную армию классовые враги постараются использовать все наши хозяйственные затруднения для того, чтобы продолжать свою контрреволюционную работу. Поэтому каждый сознательный гражданин Советского Союза, а призывники в первую очередь,—должны усвоить генеральную линию нашей партии, чтобы дать должный отпор врагам рабочего класса.

Очередной призыв в ряды Рабоче-Крестьянской Красной армии является ежегодной проверкой сознательного отношения трудящихся к выполнению своего гражданского долга, проверкой боевой готовности Советского Союза.

Товарищи-призывники, Рязанский губернский исполнительный комитет ставит перед вами ряд задач, выполнением которых вы должны доказать свое сознательное отношение к возлагаемым на вас обязанностям.

Каждый из вас должен помочь призывным комиссиям не допускать проникновения в Красную армию чуждых нам по классу людей (кулаков, торгашей, духовенства и т. п.). Помните, что в Красной армии нет места детям кулаков и буржуазии, потому что в трудную минуту борьбы они могут оказаться на стороне тех, кто хочет уничтожить завоевания Октябрьской революции.

Каждый призывник должен повести решительную борьбу с обычаями старой рекрутчины, с пьяным разгулом и хулиганством.

Красная армия является боевой школой для рабочих и крестьян. Красная армия требует от бойцов железной и сознательной дисциплины. Поэтому сейчас же на призывных пунктах знакомьтесь с жизнью и бытом Красной армии.

Рязанский губернский исполнительный комитет уверен, что красные призывники докажут свою преданность делу рабочего класса, докажут непоколебимую волю трудящихся к укреплению боевой мощи непобедимой Рабоче-Крестьянской Красной армии.

Да здравствуют красные призывники. Да здравствует Рабоче-Крестьянская Красная армия—верный страж Октябрьских завоеваний.

Да здравствует ВКП(б)—испытанный руководитель великого социалистического строительства.

ГУБЕРНСКИЙ ИСПОЛНИТЕЛЬНЫЙ КОМИТЕТ СОВЕТОВ РАБОЧИХ, КРЕСТЬЯНСКИХ И КРАСНОАРМЕЙСКИХ ДЕПУТАТОВ.

В СОВНАРКОМЕ РСФСР

Агрономизация сельских школ

МОСКВА, 23 августа.—22-го августа заседание Совета Народных Комиссаров РСФСР, состоявшееся под председательством т. Сырцова, было почти целиком посвящено всестороннему обсуждению доклада об агрономизации сельских школ и о состоянии школ крестьянской молодежи. На заседании СНК присутствовали представители всесоюзного слета пионеров. Присутствие пионеров на заседании СНК, а также и активное и деловое участие в обсуждении этого вопроса привлекло всеобщее внимание всех присутствовавших в зале заседания.

Докладчик по вопросу о работе школ крестьянской молодежи и об агрономизации сельских школ тов. Эпштейн привел ряд фактов, свидетельствующих о всевозрастающей роли школ крестьянской молодежи в деле под'ема сельского хозяйства и подготовки будущих кадров коллективизаторов деревни. Далее докладчик останавливается на препятствиях к агрономизации сельских школ. Основным препятствием является неподготовленность наших педагогов в области сельско-хозяйственного образования.

Об ошибках и уклоне тов. Бухарина

Ощутительные колебания от линии пятнадцатого с'езда партии обозначились у тов. Бухарина еще накануне прошлогоднего июльского пленума ЦК ВКП(б). Они касались таких основных вопросов политики партии, как отношение рабочего класса к крестьянству, как темп и направление работы социалистической реконструкции сельского хозяйства. Тов. Бухарин склонялся тогда к отказу от наступления на кулака, к отодвиганию на задний план мероприятий по социалистической реконструкции деревни, к ослаблению государственного регулирования торговли, к целому ряду принципиальных уступок кулаку.

Партия искала выхода из хлебных затруднений на пути кооперирования и коллективизации сельского хозяйства (при укреплении союза с середняком).

Тов. Бухарин склонен был искать этого выхода на пути укрепления капиталистической верхушки деревни, усиления товарности ее хозяйства. Таким образом, уже больше года назад наметились глубокие принципиальные разногласия между линией нашей партии и линией тов. Бухарина и если эти разногласия не выплыли наружу тогда, то только потому, что тов. Бухарин в то время не имел еще достаточно смелости и последовательности для упорного отстаивания своих ошибок.

Шестому конгрессу Коминтерна также пришлось иметь дело с рядом ошибочных установок тов. Бухарина. Заявляя о вступлении послевоенного капитализма в третий период своего развития, т. Бухарин склонен был трактовать его как период технической реконструкции капитализма, усиления его внутренней организованности и фактически, как период укрепления капиталистической стабилизации. Точно также у тов. Бухарина при анализе противоречий капиталистической стабилизации получалось, что решающую роль начинают играть внешние противоречия между капиталистическими странами, а не внутренние противоречия между капиталом и пролетариатом.

Вывод отсюда мог быть один. Революционную ситуацию нам принесет только война, а не обострение классовой борьбы внутри капиталистической системы, при само собой разумеющемся росте опасности войн. Такой вывод давал известный повод для демагогической агитации социал-демократии на тему о том, что Коминтерн, отчаявшись привлечь на свою сторону широкие массы рабочего класса, ставит ставку на войну. Весьма явственно проявилось на шестом конгрессе Коминтерна у тов. Бухарина нежелание вести борьбу с товарищами, особенно в германской компартии, проявлявшими явно примиренческое отношение к правым. Однако, когда дело дошло до проведения в жизнь резолюций шестого конгресса, когда сейчас же после конгресса правые и примиренческие элементы внутри компартии Германии устроили фракционное восстание против ЦК и против линии шестого конгресса, мы не увидели тов. Бухарина в первых рядах борцов за эту линию. Зато тов. Бухарин нашел для себя возможность осенью 1928 года публично выступить против генеральной линии ВКП(б), в своей приобревшей печальную известность статье, «Заметки экономиста». Главным об'ектом нападения тов. Бухарин в этой статье избрал темп нашей индустриализации. Через всю статью красной нитью проходила тенденция к свертыванию темпа индустриализации, к равнению по «узким местам».

Весьма двусмысленные рассуждения по поводу деградации сельского хозяйства в этой статье тов. Бухарина давали читателям возможность предполагать, что в нашей стране действительно происходит деградация сельского хозяйства в связи с неправильной политикой партии.

Меньше года прошло с момента опубликования этой статьи. Те темпы, которые намечал тогда для нашей промышленности Госплан и которые критиковал тов. Бухарин, далеко превзойдены пятилеткой. Жизнь вдребезги разбила мрачные предсказания автора «Заметок экономиста». Тов. Бухарин не прекратил борьбы против генеральной линии партии.

В начале 1929 года товарищ Бухарин в день смерти Ленина выступил в «Правде» со статьей, в которой в завуалированном виде возобновил атаку против ЦК. Статья была переполнена выпадами против нашего руководства, как, якобы, несоответствующего требованиям новейшей науки и техники. Еще более прямую и откровенную позицию занял тов. Бухарин в своей речи, произнесенной на пленуме московских организаций и названной им политическим завещанием Ленина. Свою, теперь уже достаточно оформившуюся политическую линию капитулянских уступок капиталистическим элементам страны т. Бухарин позволил себе рекомендовать партии в качестве «завещания Ленина». Когда по этому поводу некоторые товарищи вспомнили об Эдуарде Бернштейне, ревизовавшем Маркса под флагом марксизма, это не было полемическим преувеличением. Тов. Бухарин заслужил такую аналогию. Как можно было иначе реагировать на попытку прикрыть оппортунизм и капитулянтство знаменем Ленина!

Так со ступеньки на ступеньку у тов. Бухарина оформилась целая система оппортунистических взглядов и целая тактическая линия, в корне отличная от партийной. Все это в совокупности составляло капитуляцию перед капиталистическими элементами на всех фронтах нашего социалистического строительства. Оформившаяся внутри нашей партии правая оппозиция нашла, таким образом, в тов. Бухарине своего теоретика и лидера.

После апрельского пленума и XVI партконференции давших развернутую критику взглядов тов. Бухарина и его единомышленников можно было рассчитывать, что представители правой оппозиции в нашей партии, если не признают публично своих ошибок, то по крайней мере откажутся от дальнейшей борьбы против линии партии. Однако, этого не произошло прежде всего со стороны т. Бухарина. В самый канун десятого пленума тов. Бухарин выступил со статьей об организованной бесхозяйственности, в которой повторил, развил и углубил свои ошибки, намечавшиеся еще на шестом пленуме и уже в то время фатально тянувшие его на сторону правых и примиренцев. Тем самым Бухарин сделал совершенно определенный шаг от марксо-ленинской оценки системы монополистического капитализма к взглядам социал-демократических эпигонов марксизма из гильфердинговской школы.

На десятом пленуме этот шаг встретил единодушный решительный отпор и именно в ответ на него десятый пленум освободил тов. Бухарина от обязанностей члена президиума ИККИ.

Партия знает огромные заслуги т. Бухарина, много лет сражавшегося в наших рядах бок о бок с Лениным. Партия высоко ценила и ценит ту огромную работу, которую проделал тов. Бухарин за последние годы в руководстве нашей партией уже после смерти Ленина, во время борьбы с троцкизмом. Но партия ни в коем случае не может рассматривать тов. Бухарина, как непогрешимого хранителя «заветов Ленина». Партия не забыла огромных ошибок, совершавшихся товарищем Бухариным, не забыла его многолетней борьбы с Лениным. Эту борьбу тов. Бухарин вел еще в годы империалистической войны колеблясь между полуанархическими взглядами на государство и программу партии, с одной стороны, и примиренчеством и явно центристским элементам типа Троцкого и их оппортунистическим взглядам—с другой. В течение ряда лет, во время и после войны тов. Бухарин отстаивал антиленинские, люксембургианские взгляды по национальному вопросу, имеющему колоссальное значение в эпоху империализма.

В 1918 году тов. Бухарин оказался во главе фракции левых коммунистов, в 1919 году, на восьмом с'езде партии тов. Бухарин возглавил критику ленинского проекта программы партии. В 1920 году он написал брошюру «Экономика переходного периода», вызвавшую ряд резких возражений Ленина. В 1921 году тов. Бухарин шел в одних рядах с троцкистской оппозицией. В том же 1921 году тов. Бухарин вел борьбу с В. И. Лениным по основным вопросам тактики Коминтерна. После ухода В. И. Ленина от работы на 12-ом с'езде партии тов. Бухарин выступил в защиту грузинских уклонистов, которые потом пошли за Троцким. Тов. Бухарин совершил ряд грубых оппортунистических ошибок. То, что тов. Бухарин стал в нашей партии лидером правой оппозиции, то, что его нынешние ошибки уже начинают выходить за рамки всех прошлых ошибок показывает размеры опасности, грозящей партии со стороны правого уклона.

Опыт предыдущих оппозиций, достаточно красноречиво говорит о том, куда заводит борьба против партии. Этот опыт должен послужить серьезным предостережением для т. Бухарина. Но какую бы позицию ни занял теперь тов. Бухарин наша партия найдет в себе достаточно пролетарской твердости и решимости продолжать борьбу против разлагающего ее ряды правого уклона и доведет эту борьбу до полной победы.

ПЕРВАЯ ОКРУЖНАЯ ПАРТКОНФЕРЕНЦИЯ

30 августа 1929 года созывается 1-ая Рязанская окружная конференция ВКП(б).

ПОВЕСТКА ДНЯ:

1. Очередные задачи Московской областной партийной организации в связи с районированием.

2. Доклад оргбюро округа.

3. Выборы окружных парторганов и делегатов на областную партконференцию.

Секретарь оргбюро округа ТИМОФЕЕВ.

Первый окружной с'езд советов

1-го сентября 29 года созывается 1-й Рязанский окружной с'езд советов Московской области.

ПОВЕСТКА ДНЯ:

1. Очередные задачи советской власти и пятилетний план Московской области.

2. Отчет Рязокроргкомиссии по организации округа.

3. О реализации 3-го займа индустриализации.

4. Выборы окружного исполнительного комитета и делегатов на областной с'езд советов.

ПРЕДОКРОРГКОМИССИИ ЛАВРОВ.

НАВСТРЕЧУ XV-му МЕЖДУНАРОДНОМУ ЮНОШЕСКОМУ ДНЮ

Перед лицом нарастающей военной опасности, в ответ на преступные замыслы империалистов против СССР--выше знамя ленинского интернационализма мировой армии молодых революционеров

В горячих днях социалистической стройки — не забывать революционной борьбы международного пролетариата и своих интернациональных обязанностей

За интернациональный гривенник не прятать бездеятельности комсомольских ячеек по интернациональному воспитанию молодежи

Подготовку к МЮД'у — на боевой темп

За международную классовую солидарность

Молодые рабочие и работницы, крестьяне, солдаты и матросы всех стран!

Обращение Исполнительного Комитета Коммунистического Интернационала Молодежи

1 сентября мы празднуем XV международный юношеский день, боевой день рабочей молодежи. 15 лет назад именно пролетарская молодежь несмотря на преследования и военные суды, снова развернула знамя классовой борьбы против империалистической войны.

Сейчас, в дни разбойничьих нападений на китайской границе, в дни лихорадочного вооружения империалистических государств, готовящих войну против Советского Союза, пролетариат должен отточить свое боевое оружие.

Все яснее разграничивается фронт. Класс идет против класса. С одной стороны—капиталисты, эксплоататоры, капиталистическое государство, буржуазные партии и социал-фашистский II Интернационал. С другой стороны—эксплоатируемые под руководством революционного пролетариата, коммунистической партии. С обострением классовой борьбы обостряется также борьба за массы буржуазной молодежи. Буржуазия и ее прислужники, социал-демократические вожди, всеми силами пытаются привлечь пролетарскую молодежь в свой лагерь. Ведь именно пролетарская молодежь должна поставить пушечное мясо для фронтов грядущей войны, именно пролетарская молодежь играет в результате рационализации все большую роль в производственном процессе. Юношеские организации всех оттенков, «государственное воспитание молодежи» должны привить рабочей молодежи «необходимый дух патриотизма». Организация молодежи II Интернационала идет по тому же пути, что и социал-демократические министры. Как показал венский конгресс, она открыто перешла в лагерь социал-фашизма.

В этой борьбе Коммунистический Интернационал Молодежи должен выполнить великую задачу: вести массы молодых рабочих по революционному пути.

В процессе превращения наших организаций в истинно большевистские, в процессе поворота к массовой работе мы привлекаем к борьбе широчайшие массы пролетарской молодежи и включаем их в ряды единственно пролетарского Интернационала Молодежи—КИМ.

Международный красный день 1 августа был днем борьбы против империализма и социал-фашизма за защиту Советского Союза, был днем подготовки к новым революционным боям. Его продолжением должен быть XV МЮД, день пролетарской солидарности и боевой готовности трудящейся молодежи всего мира к борьбе против империалистической войны, за Советский Союз, за диктатуру пролетариата.

В этом году мы празднуем десятилетие КИМ. От штуттгардской конференции 1907 года через Берн 1915 года и Берлин 1919 года тянется непрерывная цепь упорных и героических боев. Будущее покажет, что за 10 лет борьбы и работы мы выковали свое оружие, остались верны своим традициям и будем и впредь стоять на боевом посту.

Мы призываем рабочую молодежь всех стран выступить 1 сентября, в международный юношеский день, и демонстрировать за защиту Советского Союза строящего социализм.

Против империалистической войны!

Против фашизма и социал-фашизма!

За международную классовую солидарность!

За требования рабочей молодежи!

Против владычества капитализма!

За диктатуру пролетариата!

Да здравствует Коммунистический Интернационал Молодежи!

ИК КИМ.

Международный красный день 1 августа был днем борьбы против империализма и социал-фашизма за защиту Советского Союза, был днем подготовки к новым революционным боям. Его продолжением должен быть XV МЮД, день пролетарской солидарности и боевой готовности трудящейся молодежи всего мира к борьбе против империалистической войны, за Советский Союз, за диктатуру пролетариата

До МЮД'а осталась одна неделя, а кто-то спит...

Райкомами давным давно получены указания оргбюро окружкома ВЛКСМ о подготовке к XV Международному Юношескому Дню.

Однако, местные организации, несмотря на то, что до МЮД'а осталась всего неделя, сделали очень мало по подготовке к МЮД'у.

Несколько фактов из Сасовской районизации лишний раз убеждают нас в этом.

Неизвестно—прорабатывал ли сам райкома вопрос о проведении МЮД, но про большинство ячеек можно сказать, что вопрос о МЮД'е ими или не проработан, или проработан делячески.

Гладковская ячейка, например, ограничилась тем, что на общем собрании постановила выделить докладчика о МЮД'е и поставить бесплатный спектакль. Больше ничего...

Еще хуже в самом г. Сасове. Под боком райкома массовой подготовки к МЮД'у ни одна городская ячейка до сего времени не ведет.

Ячейка ВЛКСМ при быв. упрофбюро накануне МЮД'а не постаралась даже оживить работу юнсекции и кружка физкультуры, которыми она руководит.

Не лучше и в других ячейках.

Отсюда с полным правом можно делать вывод, что райком комсомола недостаточно руководил подготовительной работой к МЮД.

Но только ли в Сасовском районе неблагополучно с подготовкой к МЮД'у? Надо признать, что такое положение наблюдается кое-где и в других районах.

Время осталось мало — и сейчас необходимо в ударном порядке вести подготовку к МЮД'у.

П.

Лозунги к XV МЮД'у

1. Да здравствует XV МЮД—день боевой мобилизации революционной молодежи всех стран.

2. Под знаменем Ленина и Либкнехта КИМ ведет трудящуюся молодежь на штурм твердынь капитализма.

Да здравствует КИМ—боевой штаб революционной молодежи!

3. Сквозь штыки империализма шлем наш пламенный привет молодой гвардии пролетарских революционеров капиталистических стран.

4. Пролетариат всего мира поднимается на новые классовые битвы с буржуазией. Миллионные колонны трудящейся молодежи шествуют в ногу с революционными батальонами рабочего класса.

Да здравствует мировая революция!

5. Крепите связь с братскими организациями комсомола.

Да здравствует боевой ленинский интернационализм армии молодых пролетарских революционеров!

6. Красный день—1-е августа—был днем боевого смотра сил мирового пролетариата, его боевой готовности дать отпор буржуазии, готовящей новую империалистическую войну.

Выше боевое знамя Красного дня! Против империалистических войн—за защиту СССР!

7. Рабочая и трудящаяся молодежь всего мира! Помни,—тебя хотят сделать пушечным мясом, тебя хотят вовлечь в войну против СССР. Обрати штыки против своей буржуазии, защищая СССР—отечество международного пролетариата!

8. Проклятие социал-демократии, партии палачей и предателей рабочего класса, партии поджигателей новых войн.

Да здравствует Коминтерн—ленинский штаб мировой революции!

9. Десять лет КИМ организует и сплачивает революционную молодежь всего мира. Десять лет он ведет героическую борьбу с капитализмом под ленинскими знаменами.

Выше боевые стяги КИМ!

10. Долой китайских генералов, послушных псов мирового капитализма, провоцирующих войну против СССР.

Да здравствует трудящиеся Китая! Да здравствует китайская революция!

11. На захват Китайско-Восточной железной дороги ответим укреплением обороноспособности СССР.

Трудящаяся молодежь, строй новые танки и аэропланы, укрепляй техническую мощь Красной армии,—армии мирового пролетариата!

12. Германская социал-полицейщина запретила союз красных фронтовиков и красный юнг-фронт. Наперекор всему крепите ряды красных фронтовиков.

13. В первомайские дни пролетарская молодежь Берлина дралась на баррикадах.

Привет стойким борцам юной гвардии революционеров.

14. Империалисты готовят войну против СССР. Молодой рабочий и крестьянин, будь достойным бойцом страны советов, укрепляй Красную армию и флот, овладевай военными знаниями, вступай в Осоавиахим!

15. Да здравствует Красная армия, вооруженный отряд мирового пролетариата, защитник завоеваний Октября!

16. Да здравствует надежный страж морских границ Советского Союза—наш подшефный Красный морской флот!

17. В камеры капиталистических тюрем, в казематы смертников шлем наш пламенный привет юным узникам, бесстрашным бойцам мировой революции!

18. В пятнадцатый МЮД помни об узниках капитала, героях революции, спеши им на помощь, вступай в МОПР!

19. Долой шовинизм и антисемитизм.

Да здравствует интернациональное братство трудящихся!

20. Строительство социализма в СССР вдохновляет на революционные подвиги весь мировой пролетариат.

Молодые рабочие и крестьяне, Смелым трудовым почином, творческим энтузиазмом крепите социалистическое отечество трудящихся!

21. Пятилетний план—великая программа строительства социализма.

Социалистическое соревнование—мощный рычаг осуществления пятилетки. Да здравствует революционная инициатива и производственный героизм рабочей молодежи!

22. От ударных бригад к ударным цехам и заводам.

Да здравствует социалистическое соревнование!

23. Рабочая молодежь, укрепляй трудовую дисциплину в производстве, борись с прогулами, хулиганством и разгильдяйством. Комсомолец, будь образцом труддисциплины, будь революционером в производстве.

24. Рабочая молодежь, даешь месячный заработок на заем индустриализации! Крестьянская молодежь, ни одного двора без облигации займа.

За постоянную заботу об интернациональном воспитании молодежи

Чему учит история проведения XIV МЮД'а Сасовской горячейкой ВЛКСМ

Это было однажды...

В небольшой душной комнате собрание советской ячейки г. Сасово посвященное МЮД'у.

Секретарь ячейки, изобразив из себя заправского оратора, начал информировать комсомольцев о состоянии и дальнейших задачах интернациональной работы. **Секретарь говорил долго и много.**

По докладу приняли решение: выделить уполномоченного по интернациональной работе, которому поручить немедленно приступить к сбору интернационального гривенника.

Собрание кончилось. Секретарь ячейки самодовольно думал об активности собрания и о перспективах интернационального воспитания.

Но прошли «золотые денечки» и снова в ячейке водрузилась тишина. Ребята почувствовали себя свободными от всех интернациональных обязательств...

Время шло. Приближался XIV МЮД. А ячейкой ничего не было сделано по интернациональному воспитанию. Да и трудно сделать. Во-первых, «короткий срок». Во-вторых, в решении ячейки ничего конкретного о подготовке и проведению МЮД'а не говорилось.

Выделенный уполномоченный сумел собрать с десяти комсомольцев интернациональные гривенники и на этом XIV МЮД и интернациональное воспитание городской молодежи оказалось закончеными.

История простая, но, к сожалению, далеко не редкая и грустная.

Дело интернационального воспитания в комсомольских организациях поставлено из рук вон плохо. Только в год раз, во время МЮД'а мы вспоминаем об интернациональной работе.

Наступающий XV МЮД должен явиться днем проверки и усиления интернациональной работы в ячейках.

Со старожиловской конференции ВЛКСМ

Старожиловская районференция прошла активно. Из 29 ячеек явилось 54 делегата. Несмотря на полевые работы явка достигла 90 процентов. Очень оживленно выступали в прениях по докладу «О задачах комсомола».

Но следует особо выделить путанное и неверное выступление двух комсомольцев (Терешина-крестьянина-середняка и Бирюкова—студента Тимирязевки). Выступая они старались доказать, что причины правого уклона в комсомоле, а равным образом и делячества кроются в политической неграмотности комсомольцев.

Бирюков, делая из этого вывод, предлагал задержать рост организации, потому что, вследствие «кризисного» состояния Союза «мы не сможем переварить в комсомольском котле новых принятых в комсомол».

Проявление делячества в работе ячеек некоторые делегаты тоже старались истолковать, как политическую неграмотность. Конференция целиком отвергла такие взгляды.

Вместе с этим конференция отметила плохое руководство комитетов колхозными ячейками.

В районе Старожиловки были случаи избиения кулаками секретаря партячейки (Истьинской), поджога двора у председателя колхоза — комсомольца, поджога крахмального завода.

На конференции лишний раз продемонстрировали картину классовой борьбы в деревне, формы и методы наших классовых противников.

Конференция с особой серьезностью обсудила вопрос об обязательном изучении революционной теории и об увязке теории с практикой.

Состав райкома избран из 17-ти человек, из них рабочих—4, батраков и сельхоз рабочих — 7, бедняков—2, и колхозников—4, членов и кандидатов ВКП(б)---7, девушек---5.

Кроме этого, на конференции организован добровольно - военный отряд имени «Комсомольской Правды». И мобилизованы все комсомольцы района на борьбу с вредителями сельского хозяйства.

М. П—В.

Два года безнаказанно творились безобразия в Рязпайторге

Обязательное постановление губисполкома для Рязпайторга не обязательно

Вместо лозунга--товары--деревне, проводился лозунг—товары частнику.—За счет щедрой дирекции Рязпайторга обогащался торговец Федосеев, Рацимор и другие

(Продолжение см. „Рабочий Клич" № 193)

А цены все выше и выше

Своеобразная выработалась у Рязпайторга политика цен. Сразу накинуть много нельзя, заметно, а постепенно через конвейерную систему можно. Ну и надбавляли. Магазин передавал своей же мастерской товар не иначе, как с надбавкой на 8 проц. Товар поступал в производство и по выходе из мастерской, он получал еще надбавку (за то, что гладили его портные) в 15 проц. Так, что трестовский товар в 5 рублей метр, в готовом костюме расценивался по 6 р. 21 коп. И так из года в год. Знала ли об этом дирекция? Конечно, знала и одобряла, иначе бы такого безобразия не практиковалось.

Вообще товаров нет, „своим пожалуйста"

Оказывается, у портновской мастерской, кроме производственной работы была и своя торговля. Не готовым платьем, нет, товаром, мануфактурой, да притом дефицитной. Якобсон, (конечно, с ведома дирекции), отпускал из мастерской товар служащим и лицам должностным, и просто посторонним по выбору. На рынке мануфактуры нет, в магазинах тоже, а в мастерской имеется, но.. не для всех, а для избранных.

Но торговать Якобсону, «по штату не положено», отсюда вся эта операция проводилась, как сданный товар обратно в магазин, хотя никогда ни одного метра обратно в магазин из мастерской не поступало.

Где же были рабочие, когда творились все эти безобразия? Рабочие о них знали и потихоньку разговаривали, но эти разговоры ск ро прекратились. Якобсон вызвал однажды мастера Зубкова и сказал ему—если вы много будете разговаривать с рабочими, то вас дирекция снимет с работы

Так шли дни, недели, месяцы. Якобсон, Крейнер и К° под вывеской Рязпайторга чувствовали себя спокойно и уверенно, а между собой говорили,—к нам ни одна ревизия не подкапается! А оказывается подкапались.

Торговец Федосеев—дитя, вскормленное Рязпайторгом

Торговцу Федосееву жилось не плохо. Товарами он был обеспечен, торговля шла бойко. Даже без своего основного капитала можно было работать. Рязпайторг во всем шел Федосееву навстречу:—у вас товаров нет? Да что вы, не печальтесь, наш центральный склад к вашим услугам.

И Федосеев пользовался. Он брал небольшими партиями товар — зачем затовариваться когда Рязпайторг под боком. Ему отпускают в кредит спички, папиросы низших сортов (самых ходовых) манную крупу. Однажды Рязпайторг продал Федосееву в пути 1 вагон подсолнечного семени, закупленного на Украине и тоже в кредит в 65 проц. на 1½ месяца.

Федосеев уже в 28 году получал из Рязпайторга сахарный песок и рафинад на сумму до 1.000 рублей и тоже в кредит.

Федосеев не тратился на поездки за товарами, Федосеев обычно получал скидки. Федосеев торговал на денежки Рязпайторга и конечно оставался доволен положением.

Приведем немного цифр по обороту Центрального склада за 27-28 год: из всей суммы оборота в 585.703 р. 57 к. на долю госорганизаций падает—22 проц., местной промышленности—4 проц., кооперации—44 проц., **частникам—25 проц.** и кустарям—5 проц. Как видим **частникам склад продал четверть своего материала или на сумму 147.709 р. 92 коп.**

Но ошибается тот кто скажет, что Рязпайторг не борется с частником. Я сам лично наблюдал, как представитель Рязпайторга соревновался на торгах с частниками из-за посеребренных ваз и вышел победителем—вазы остались за Рязпайторгом и частники крыли его на чем свет стоит.

Постановление губисполкома Рязпайторга не касается

Насколько дефицитны кожевенные товары всякий знает. Знал об этом и губернский исполнительный комитет советов рабочих, крестьянских и красноармейских депутатов.

Еще в марте 27 года губисполком издал обязательное постановление о воспрещении продажи частникам кожевенных товаров. Но обязательное—не обязательно для Рязпайторга. Частник до последнего времени был постоянным и видным клиентом Рязпайторга по кожтоварам. Так в 26—27 году частникам было продано кожтоваров—12,11 проц., а в 27—28 г.—12,32 проц.

Как видим вместо полного прекращения, частникам на 0,21 проц. продано больше чем в 26—27 г.

Это после запрещения то!

Торговец Пушкарев здравствует

Кому из нас не приходилось выслушивать жалоб крестьян непосредственно в деревне, на отсутствие хотя какой-нибудь кожи:—дыру на сапоге заплатить нечем и гужи из лык вьет не токмо што сапоги или головки. При осмотре деревенских кооперативных полок трудно было увидеть кусочек кожи. Да и самим кооператорам в Рязпайторге говорили: какой там подметки, ни черта нет.

К частникам относились иначе. Пример—частный торговец Пушкарев. 16 мая 2 8года ему отпускается головок ялов. полувалу и санд. кожи на сумму 366 р.81 коп., 28 июня 28 года щедрою рукою отпускается лоскута на 634 р. 52 к. Пушкареву понравился Рязпайторг, 24 июля он еще закупает партию дефицитных товаров—головки ялов. и лоскута на 520 р. 42 коп. А 31 июля тот же Пушкарев снова удостоился милости Рязпайторга и получает вытяжек 1 сорта, шеврета-барэт на 287 р. 14 коп.

Кооперации товара нет, кустарям тоже, деревня так нуждается в кожтоваре, но не получает его в должном количестве. А здесь в Рязпайторге не считаются с запросами масс, не считаются с постановлением губисполкома и разбазаривают товар частникам.

„Представителю" Ленинграда Рацимору...

Какая простота, любезность, какая доверчивость выработалась у Рязпайторговских руководителей по отношению к частникам.

Торговец Рацимор из Ленинграда (лестное знакомство!) был хорошо известен Рязпайторгу как спекулянт. После мы специально остановимся на этой личности, а пока приведем один характерный случай особой снисходительности к этой фигуре.

Июнь 28 года. Рацимору отпускаются подошвы в количестве 272,6 кил. За это Рязпайторгу Рациморовское спасибо первое и второе спасибо за то, что товар отпущен не как частнику для спекуляции, а на нужды... производства. Повторяем, что Рязпайторг отлично знал, что Рацимор спекулянт, а не кустарь. Впрочем, как кустарю ему бы и не продали, отказывали же рязанским кустарям.

(Окончание в след. №).

ПРОФЕССОР А. М. БОЛЬШАКОВ

ГЛУШЬ КЕРМИСИНСКАЯ

Если проехать по Моск.-Каз. ж. д. верст 500 от Москвы, на ст. Сасово пересесть на товаро-пассажирский поезд, который, по местной ветке, протащит вас верст 70 до крошечной станции Морсово, а отсюда отмахать на лошадях еще верст 20, то как раз и доберешься до села Кермись.

Кермись—село домов в 400, находится в Сасовском уезде, Рязанской губ. или в только что организованной Московской области, на самом рубеже ее с ЦЧО.

Кермись—село с середняцко-бедняцким крестьянским населением. Оно дает много отходников-плотников, работающих по сезонно, преимущественно в далеких краях: в Закавказье, в Бухаре и т. д. Землеустройство еще не коснулось кермисинских земель: господствует трехполка, многополосица (каждый двор имеет в полях по 26 кусков) и дальноземелье (пахать приходится ездить даже за 4 версты, а сенокосы за 15 верст). Поблизости нет ни колхозов, ни совхозов. Агроном—за 25 верст в волостном село Конобеево. Словом, —глушь порядочная.

Мне хотелось бы привести здесь несколько беглых заметок из моего блок-нота, которые, в коротких словах, познакомят с некоторыми моментами из кермисинских «дел и дней».

1. КЕРМИСИНСКАЯ КУЛЬТУРА

Неземлеустроенность кермисинцев, о чем мы только что сказали, свидетельствует об отсталости района. К сожалению ,и ряд других фактов указывает на то же.

Я ищу избу-читальню. В селе около 2½ тыс. жителей—казалось бы избачитальня должна быть непременно. Спрашиваю:

— Где изба-читальня?

— Нет ее. Была раньше некоторое время, да года три назад как закрыли.

— Почему?

— Да говорят—денег нет.

— А в соседних деревнях имеются избы-читальни или красные уголки? Ведь, селения кругом большие: домов 200—300 в каждом?

— Селения то, действительно, порядочные, но только ни красных уголков, ни изб-читален не имеется...

— Как же проводите свой досуг, особенно зимою?

— По-разному. На всякое время имеется свое развлечение. Возьмем, например, масленницу—кулачные бои...

— Какие бои?!

— Самые настоящие. Как при отцах и дедах. Главный бой бывает на масленой недели в среду, но бьют ся и в другие дни. Бьются голыми руками, кулаком. Но, однако, лежачего не бьют. Раскровянятся то все раскровянятся, зубы повышибают друг другу, скулы своротят, ну там поломают какую кость...

— И везде у вас в округе на масленние бьются?

— Везде. А вот верст за 20, в Ново-Томниково, там самые знаменитые бои бывают: по несколько тысяч человек бьются и бойцы отменные—как припечатают, так уж не встанешь...

Мой собеседник повествует мне и об иных «развлечениях» кермисинцев такого же или почти такого «культурного» порядка, как и кулачные бои, но обо всем этом в газетной статье не напишешь...

Захожу в лавку центроспирта. Единственный служащий лавки и ее заведующий, член партии ВКП(б) т. Курносова, крестьянская девушка из Кермиси.

Расспрашиваю о торговле.

— Торгую порядочно, пьют шибко. Кермись и несколько окрестных селений выпивают зимою до 700, а летом только до 300 ведер в месяц. Выручаю от 8.000 до 22.000 руб. в месяц.

— А шинки имеются?

— Как же, конечно. У меня купит бутылку за 1 р. 07 коп. «красная головка», а продает уже по 1 р. 40 коп.

При мне два гражданина купили по полному заплечному кошелю водки, все полбутылками, каждый взял по 15—20 «посудин».

— Для чего так много покупаете?

— Помощь устраиваем.. на угощенье...

Однако, глаза граждан бегают, видно, что врут. Подозрительно косясь на меня, они быстро выбираются из лавки.

Осведомляюсь у тов. Курносовой:

— Откуда они?

— Из Шариков (версты 4 от Кермиси).

— Что же у них на самом деле помощь организуется?

— Какая помощь? Просто на продажу.

— Но вот вы, знающая шинкарей, боретесь с шинкарством?

— Это дело милиции. Нам и наше центроспиртовское начальство не велит «доказывать» на шинкарей: вы, говорят нам, торгуйте, а милиция пускай ловит шинкарей.

— А как у вас здесь вообще насчет борьбы с алкоголизмом?

— Что то такое есть. Как будто бы даже комиссия есть и я в ней участвую, но толком не скажу, что и как все застряло...

Над сельсоветом высятся высокие мачты для антенны. Но радио «не действует».

— Что то поломалось...

На фоне всех этих «недействующих радио», кулачных боев, бойко торгующей лавки центроспирта и общей неземлеустроенности, отрадное явление представляют собою детские ясли. Они работают уже третье лето, обслуживая 30—40 ребятишек ежедневно. Размещены ясли в школе, обслуживаются заведующей, воспитательницею, няней и кухаркой. Деятельное участие в ясельном деле принимает акушерка Антоновская и учительница Головина. Обставлены ясли очень элементарно, но всюду чисто. Отношение к детям любовное. У ребят имеются и кроватки, и «мертвый час», и улыбки на рожицах...

2. ДЕЛА КООПЕРАТИВНЫЕ

В Кермисинском районе до 1929 г. существовало только одно потребобщество. С весны 1929 г. организовалось машинное товарищество с 43 членами, но работает т-во пока слабо.

Членов в потребкооперации—1.050 человек. Кооперировано около 65 проц. крестьянских хозяйств. Средний пай—6 р. 50 к. Годовой оборот—около 150.000 руб. Накидка на покупную стоимость товара—12—13 проц. В Кермиси—лавка и 3 отделения в окрестных селениях.

В общем дела потребкооперации шли не плохо. Предправления был Н. И. Слепов, местный крестьянин, работающий в кооперации уже несколько лет. Весною на территории Рязанской губ. происходила чистка аппарата, отмеченная, как образец головотяпства, в выступлении М. И. Калининым. Слепов был вычищен как «бывший офицер». Слепов, как я сказал, здешний крестьянин, на войне был произведен в прапорщики и дальше этого чина не пошел. В период революции 4 года служил в Красной армии, участвовал в гражданской войне против Врангеля. Но все же премудрые чистильщики Слепова вычистили. Правда, т. Слепов протестовал и морально он уже реабилитирован—постановление об его «вычистке» отменено. Но «пока суть да дело» работу в кооперации пришлось оставить. Вместо Слепова, ячейка ВКП(б) выдвинула кандидатуру в председателя партийца т. Ченкина, руководствуясь доверием к заявлению Ченкина, что он с работою «справится». Сроко, однако, кооперативное дело в Кермиси стало терпеть ощутительный урон: появилось затоваривание ненужными товарами, пошли в ход недоброкачественные продукты и пр. Стало ясно, что Ченкин не «справляется», а, вернее, «расправляется» с кооперацией. Ячейка решила снять Ченкина.

На 7 июля назначено собрание уполномоченных. Наказано явиться всем к 12 час. дня. Прихожу и я. Но собрание открывается только в 3½ час. пополудни—нет Ченкина, а он должен делать доклад о делах потребобщества. Наконец, начинают без Ченкина—доклад делает приказчик лавки. Спустя час—полтора появляется и сам Ченкин.

Любопытные вещи выясняются на собрании. Был, напр., в кооперативной лавке приказчик Назаров, член партии (сменен до собрания). Завет кооперации «будь вежлив с покупателем» он понимал своеобразно: крыл густым «матом» всех без исключения —и покупателей и членов правления.

— И я от него планалась,—рассказывает партийка т. Курносова, член правления потребкооперации.

Многие, особенно женщины, просто перестали ходить в лавку, испытывая физическую боязнь перед Назаровым. И Назарова терпели не месяц и не два. Задают вопрос:

— Почему не выгнали сразу?

Отвечают:

— Дяде он партийное и потому ослобониться от него не так-то просто...

3. ПОСЛЕ ЮБИЛЕЯ

В конце 28 г., когда наша страна праздновала десятилетие советской медицины, и в Кермисинской стороне был организован юбилей медицины. В волостное село Конобеево была вызвана из кермисинской больницы акушерка Е. М. Антоновская, работающая здесь уже 27-й год, со времени основания больницы. Елену Михайловну посадили за стол, покрытый красным сукном, представители общественных и партийных организаций говорили ей торжественные, горячие речи. Все ораторы указывали на то, что популярность Елены Михайловны, как медицинского и общественного работника, среди местного населения огромна; что ей принадлежит честь пионера на поприще медицинского труда в районе, где раньше за многие десятки верст не существовало больниц; указывалось, что надо беречь таких работников, как Елена Михайловна и т. д.

Антоновская была растрогана. Единственно о чем она сожалела это то, что ее покойный муж, проработавший в деревне, в качестве фельдшера, беспрерывно в течение 30 лет и в три дня погибший от профессиональной болезни, не сидит, как заслуженный юбиляр, рядом с нею. Д. Н. Антоновский скончался месяца за два до дня торжеств советской медицины, оставив Елену Михайловну с двумя детьми и старухой-матерью на 48-ми рублевом жалованье.

Но юбилей окончился. Наступил период... (период беспощадной травли Елены Михайловны...

— Непонятно?.. странно?.. дико?..

Да, конечно, и непонятно, и странно и дико, но, к сожалению, это так. Об'ясним в чем дело.

В сентябре 1928 г. на должность второй акушерки-фельдшерицы, в кермисинскую больницу поступила Е. С. Кутлунина, девица лет 20, комсомолка, а через месяц, за смертью Д. Н. Антоновского, появился в больнице и новый фельдшер Д. И. Плетнев, из местных крестьян, по образованию—ротный фельдшер. Кутлунина, дочь кулака, большая пройдоха, на-виях исключенная из комсомола, и Плетнев, левший, оборотистый мужичек, спевшись вместе («рыбак рыбака видит издалека»), решили «завоевать больницу», взять в ней «власть в свои руки». Врач кермисинской больницы, недавно там появившаяся, Л. И. Скворцова, человек болезненный и совершенно неактивный и пребывающий почти все время в отпусках, не могла быть помехою для «завоевателей». Единственный человек, который мог бы помешать нашим конквистадорам разрушать с большим трудом налаженное больничное дело, это была Елена Михайловна. Следовательно, необходимо избавиться от акушерки Антоновской. В ход пускаются всевозможные средства. Прежде всего Кутлунина и Плетнев вербуют сторонников среди низших служащих больницы—двух сиделок и сторожа*). В родильном отделении, где работают сиделки, стали устраиваться систематические пьянки, на которых появляются разные «мужчины» из села и скоро разложившиеся сиделки превращаются говоря высоким «штилем», в дам полусвета, обслуживая «желающих».

Молва о появлении в больнице притона разврата быстро распространяется среди женского населения села. 9 апреля с. г. созывается собрание женских делегаток, на котором выносится резкая резолюция, требующая ликвидации притона разврата и удаления сиделок. Подлинник протокола передается в кермисинскую партячейку, а копия посылается в Конобеевский вик. Но.. результатов до настоящего времени никаких: ячейка и вик молчат.

Дисциплина сиделок совершенно падает: роженицы обслуживаются так, что многие беременные женщины из тех, что уже не раз пользовались услугами родильного отделения, предпочитают родить на дому, прибегая, как в «доброе, старое время» к услугам разных «бабушек»; на Антоновскую сиделки просто орут; Кутлунина и Плетнев все время отдают Антоновской нелепые «приказы», отменяют ее назначения и пр. и пр. Вот один из фактов. Антоновская была на осеменировании в Шариках. Там ее позвали к женщине, истекающей кровью (в связи с абортом). Антоновская дает мужу женщины записку и гонит его в больницу за кружкой Эсмарха и камфорой. Кутлунина и Плетнев отказались выдать указанное. Муж больной на коленях умолял их исполнить письменную просьбу акушерки, но безрезультатно. Пришлось крестьянину возвращаться обратно и, потеряв массу времени, тащить истекающую кровью жену в больницу. В конце концов, изобретательность в подлости всей компании создали совершенно невозможные условия для работы и существования Е. М. Антоновской.

Дважды ездила она в уздравотдел в г. Сасово,

*) Так как кермисинская больница лет 5 назад сгорела, то стационарных больных в ней нет. Функционирует одно, уцелевшее от пожара, родильное отделение. Поэтому, низших служащих в больнице немного.

(Окончание в след. №).

УСИЛИТЬ ТЕМП РАБОТЫ
ПО РАЗМЕЩЕНИЮ 3-го ЗАЙМА

Работница, крестьянка, домашняя хозяйка, подписываясь на заем, ты помогаешь своему раскрепощению от домашнего быта

За полное размещение займа
Что нужно делить

На заседании президиума губисполкома был заслушан доклад губфо о ходе кампании по размещению 3-го займа индустриализации в округе.

Президиум отметил чрезвычайно слабый темп реализации займа среди крестьянского и неорганизованного населения, что обусловливается слабой работой, а местами полным бездействием райисполкомов и местных организаций.

Губисполком предложил райкам немедленно развернуть широкую кампанию по размещению займа среди крестьянского населения, не ослабляя работы и среди коллективов.

ВОКРУГ ЗАЙМА НУЖНО МОБИЛИЗОВАТЬ ШИРОКОЕ ОБЩЕСТВЕННОЕ МНЕНИЕ. К каждому сельсовету должны быть прикреплены уполномоченные райков, отвечающие за ход кампании на ряду с сельсоветами.

Райисполкомам поручено вместе с подпиской в рассрочку проводить продажу облигаций среди крестьян за наличный расчет с тем, чтобы в результате этой продажи и очередных взносов по рассрочке, К 1 ОКТЯБРЯ ПОСТУПИЛО НАЛИЧНЫМИ 25 ПРОЦ. ОТ ЗАДАНИЯ ПО КРЕСТЬЯНСКОМУ СЕКТОРУ. Из них: 10 проц. в августе и 15 проц.—в сентябре.

Райки обязаны срочно проверить работу сельских комиссий содействия, сельсоветов и контрагентов и БЕЗДЕЙСТВУЮЩИХ ДОЛЖНОСТНЫХ ЛИЦ ПРИВЛЕКАТЬ К ОТВЕТСТВЕННОСТИ.

Отделение госбанка, губсберкасса и почт. тел. контора должны следить за своевременным оформлением подписи по предприятиям и учреждениям, которые к ним прикреплены.

Попутно осуществить контроль за тем, чтобы хозорганы своевременно вносили в кредитные организации удержанные суммы. Срок этих взносов устанавливается не ПОЗДНЕЕ 3-х ДНЕЙ, со дня выплаты зарплаты.

На местах следует больше уделять внимания соц. соревнованию в деле размещения займа между селениями и отдельными пунктами, проводя на сходах агитационно-организационную работу против сбрюски и сдачи старых займов в уплату сельхозналога.

Губкомиссии содействия предложено срочно проверить работу по займу губжилсоюза и Разпромсоюза, где размещение займа идет слабо.

Все организации должны удержать максимум внимания на скорейшее оформление подписки.

А. С—ОВ.

Что влечет за собой потеря и продажа облигаций

Много разговоров было на Спасском кожзаводе во время 3-го тиража 2-го займа индустриализации. Стенгазета—«На страже производства» показала сотням читателей группу «сознательных» подписчиков на 2-й заем.

Рабочий Артамонов качилося тем, что подписался на 115 руб., а когда подошел последний взнос за облигации, то с пеной у рта отстаивал: «Дашь облигации на руки!». Его поддержали А. Авдеев и А. Польков.

Активный член союза А. Лапшин, на предложение о сдаче облигации на хранение в госбанк, ответил: «В опекунах не нуждаюсь!».

Тов. Лапшину и другим рабочим нужно напомнить такие факты: — Запиши себе номера, а облигации сдай на хранение в банк, — предлагали рабочему Пахомову. «Нет, дай на руки!», — говорил он. Взял и... потерял двадцатипятирублевую облигацию. После волосы на себе рвал.

Другой рабочий — Юдин, продал облигацию 1-го займа. А вскоре на нее пал выигрыш в 100 рублей.

В двух первых тиражах 2-го займа, рабочие завода выиграли 500 руб. Некоторые взяли выигрыши и по 3 тиражу. После этого, выгодно ли продавать облигации?

С. Р.

Домашние хозяйки, равняйтесь по старогоршечным!

18-го августа, комиссия содействия 3 займу, при ячейке ВКП(б) губоно, провела собрание неорганизованного населения, проживающего на улицах г. Рязани: Подгорной, Старо - Горшечной и Старого Базара. На собрании обсуждался вопрос о подписке на заем и был избран в помощь комиссии по распространению займа актив из 6 чел.

Тут же на собрании 7 чел. взяли займа на 65 руб.

Первый день подписки по Старо-Горшечной улице дал 215 руб. на 27 чел.

Ход подписки

Домашние хозяйки: Константинова (55 лет) и Филатикова, подписались на 20 руб. каждая. Сметанина и Тарбеева вложили в заем по 15 руб. и Павлова и Иванова—по 5 руб.

Домашние хозяйки 25 района, по неорганизованному населению г. Рязани, за 2 дня взяли займа более, чем на 400 руб.

По Кораблинскому району, на 18 августа, распространено займа на 19.580 руб. среди рабочих и служащих и только на 5.850 руб.—среди крестьян.

Реализация займа среди крестьян заставляет желать много лучшего.

Не отстаем!
Соревнование у красноармейцев

В ответ на жульнические выходки китайских генералов, начсостав и красноармейцы № желдорполка, широко развернули работу по подписке на заем.

Сейчас подписка приняла соревновательский характер. Бойцы делают друг другу вызовы. К 20 августа, мы уже имеем подписку на сумму 13.265 рублей.

Кроме того, по районам проводится сбор средств в фонд обороны страны.

ГАСИЛИН.

Воскресник--в фонд индустриализации

Коллектив служащих губстатотдела отработал воскресный день — 18 августа и полученные за работу в администрации 234 р. 50 коп. внес в губотдел совторгслужащих, для передачи в фонд индустриализации.

Вызываю

Для того, чтобы усилить мощь оборны нашей советской страны и дать отпор китайским лишникам и прочим кровососам, я с 1 августа буду платить членский взнос в Осоавиахим не 5 коп. в месяц, а ½ проц. с моего месячного заработка.

Вызываю всех членов Осоавиахима нашей ячейки и ячеек г. Рязани последовать моему примеру.

С трех улиц

Вечером, 19 августа, с тихих улиц: Полевой, Липецкой и Безымянного переулка, потянулись домашние хозяйки с детьми, мужьями и в одиночку в клуб «Металлистов».

К 6 часам вечера скамейки сада клуба «Металлистов» заполняются.

— Мужа дома оставила сторожить квартиру, а сама вот пришла. Осерчал страсть как,—говорит принаряженная домашняя хозяйка.

— Ничего, обойдется, посерчает и забудет — успокаивает ее другая.

Трещит звонок.

На трибуне появляется т. Сморчков (секретарь ячейки горко).

— Товарищи, на повестке у нас пятилетний план и доклад о значении займа индустриализации,—говорит он.

— Принять!—дружно раздаются голоса.

После доклада тов. Силакова открываются прения.

— Товарищи, я—домашняя хозяйка—политикой не занимаюсь, но по чувству скажу, что наше участие в займе необходимо. Лично сама подписываюсь и предлагаю вам последовать моему примеру,—говорит домашняя хозяйка тов. Тесля.

— Здесь собрались не все домашние хозяйки наших улиц, поэтому я предлагаю избрать комиссию для оповещения неявившихся и содействия распространению займа среди неорганизованого населения нашего района, — предлагает домохозяйка т. Милютина.

— Тот, кому дороги революционные завоевания советской власти и интересы рабочего класса, тот безоговорочно подпишется на 3 заем индустриализации, — заканчивает свое выступление кустарь т. Фомин.

Собрание единогласно постановило: подписаться на 3 заем индустриализации и выделить комиссию по распространению займа среди неорганизованного населения района трех улиц.

УЧАСТНИКИ.

Посевная кампания и сбор налога--главные задачи дня

Освобождая от налога бедноту, надо беспощадно бороться с укрывателями доходов

Кресткомы Касимовского района оказывают активную помощь бедноте в посеве

Поставить под контроль советской общественности деревни
правильность учета об'ектов обложения по единому селгхозналогу

Нет надобности распространенно говорить о том, какое огромное значение во всей сельхозналоговой кампании имеет работа по учету об'ектов обложения **единым сельхозналогом.**

Правильно организованная и своевременно проведенная работа по учету об'ектов обложения должна прежде всего обеспечить **четкое выполнение директив партии и правительства в области осуществления действительно-классового принципа в налоговом обложении деревни.**

Этот основной классовый принцип в работе по учету об'ектов обложения должен был определить собою: **правильность выявления и учета бедняцких хозяйств и полного их освобождения от уплаты единого с-хоз. налога в тех процентных размерах, которые своевременно были установлены округом и разосланы для руководства местам; правильность обложения маломощных и середняцких хозяйств соответственно их действительной доходности и полноту выявления доходности зажиточных и, главным образом, кулацких хозяйств с целью их обложения сельхозналогом по всем правилам налогового законодательства.**

Вот какие главные принципы нужно было соблюсти всем учетно-налоговым комиссиям, проводившим работу по учету об'ектов обложения.

Везде ли эти принципы с достаточной полнотой проведены?

Ряд сведений с мест показывает то, что эти принципы отдельными учетно-налоговыми комиссиями нарушены. Эти нарушения относятся к скрытию в ряде хозяйств об'ектов обложения, главным образом, по рабочему и продуктивному скоту и неземледельческим заработкам; к неточному выявлению наличия кулацких хозяйств для индивидуального обложения; к недостаточно полному учету бедняцких хозяйств для освобождения их от уплаты сельхозналога и др.

Наличие этих недостатков в работе отдельных учетно-налоговых комиссий по учету об'ектов обложения вынудило губРКИ произвести через своих районных уполномоченных широкое обследование деятельности учетно-налоговых комиссий с целью более полного выявления **недостатков в работе.**

Для того, чтобы обследовательская работа прошла с необходимой полнотой и в установленный губРКИ срок, партийные и советские органы должны оказать полное содействие районным уполномоченным КК-РКИ в выполнении этой обследовательской работы.

Самим же районным уполномоченным КК—РКИ необходимо привлечь к обследованию секции РКИ при с-советах и РИК'ах, а также «легкую кавалерию». Перед началом обследования необходимо каждому обследователю, выезжающему в тот или иной сельсовет для проверки деятельности сельской учетно-налоговой комиссии, тщательно ознакомиться с положением о едином с.-х. налоге и программой обследования для того, чтобы быть в курсе дела в процессе самой обследовательской работы.

Во время обследовательской работы каждому обследователю нужно обратить серьезное внимание на проверку работы учетно-налоговых комиссий по следующим вопросам: на правильность и полноту учета бедняцких хозяйств, подлежащих освобождению от единого с.-х. налога (ст.ст. 40—43 Положения о едином с.-х. налоге). Надо обратить внимание на полноту учета источников обложения и точность определения доходов от полеводства, луговодства, скота, специальных отраслей сельского хоз-ва и неземледельческих заработков; на полноту учета кулацких хозяйств и определения в них доходности для обложения в индивидуальном порядке. Тут же нужно будет проверить, насколько правильно местные органы применяли требования 28—31 ст.ст. Положения о ед. с.-х. нал. по обложению кулацких хозяйств налогом в индивидуальном порядке.

Необходимо также выяснить, насколько правильно выполнялись сельскими учетно-налоговыми комиссиями требования 36 и 37 ст.ст. Положения о едином с.-х. налоге при исчислении налога по доходу на хозяйство с учетом числа едоков, насколько полно соблюдены требования 44—49 ст.ст. Положения о с.-х. налоге о льготах, содействующих под'ему сельского хозяйства, главным образом, о льготах, распространяемых на агроминимум, насколько правильно применены льготы коллективным хоз-вам (ст.ст. 50—51 Положения о едином с.-х. налоге), льготы военнослужащим РККА, в том числе служащим войск ОГПУ и конвойной стражи, а также военно-обязанным запаса, инвалидам и партизанам гражданской войны (ст.ст. 52—58 Положения о едином с.-х. налоге и постановление ВЦИК и СНК от 22-II—28 года), насколько правильно применены льготы переселенцам и расселенцам (ст.ст. 59—61 Пол. о ед. с.-х. налоге) и наконец,—насколько правильно применены налоговые льготы хоз-вам, пострадавшим от стихийных бедствий (ст.ст. льготы (стст. 62. 65—69 Пол. о ед. с.-х. налоге).

Кроме того, обследователи обязаны проверить своевременность рассылки налогоплательщикам окладных листов, начало и темп досрочного сбора сельхозналога и др.

В результате обследования районные уполномоченные РКИ должны на месте в сельсоветах принять меры к исправлению обнаруженных ошибок и потом сделать соответствующие доклады об итогах обследования на заседаниях райисполкомов, а райисполкомы в свою очередь обязаны принять все меры к тому, чтобы выявленные в процессе обследования недочеты в работе учетно-нал. комиссий и сельсоветов были исправлены на ходу выполнения работ по единому с.-хоз. налогу.

М. МАРЧУК.

Медленно раскачиваются

В Южно-Рязанском районе из 81 сельсовета по 75 розданы окладные листы. Шесть сельсоветов еще не удосужились взять их и раздать на руки налогоплательщикам.

Райисполкомом проведено совещание уполномоченных, которым дано задание о немедленном развертывании работ по досрочной сдаче сельхозналога. о проверке правильности учета об'ектов обложения и об освобождений от уплаты с.-х. налога бедняцких хозяйств.

В настоящее время по району освобождено от налога 33,4 проц. бедняцких хозяйств. Эта работа продолжается.

С мест идут сообщения о том, что есть хозяйства недообложенные, скрывающие об'екты обложения (таких заявок поступило в райисполком 35). Сейчас райисполком проводит проверку учета об'ектов обложения.

С досрочной сдачей сельхозналога обстоит дело очень слабо. На 22 августа внесено в кассу райисполкома всего лишь 1.625 руб. (0,9 проц.).

За бездеятельность в сельхозналоговой кампании райисполком вынес выговора: Ялинскому, Павловскому, Шегровскому, Калинцевскому и Вешковскому сельсоветам.

АЛ. НАУМЧИК.

Сельсоветчик-арендатор скрывает свои доходы

Секретарь Бахметьевского сельсовета, Краснознаменского района, Игнатов Ив. Дм. не записал в налог себе доходы с земли, на 14 душ, арендованной у гражданина Сиварева Д. Иг. и Намова Е. С., уехавших в Сибирь.

Игнатов написал на эти хозяйства окладные листы, а они, как—бедноте, от налога освобождены.

Так, сельсоветчик и скрылся за спиной бедноты.

ЖАЛО.

На полях

Сельско-хозяйственный инвентарь учтен

По Касимовскому району закончен учет с.-х. инвентаря в связи с проведением уборочной и осенней посевной кампании.

Всего зарегистрировано плугов 5.395, сортировок 49, веялок 175, сеялок 35, молотилок 180 и других орудий—200. **Весь инвентарь исправный.**

Ремонтные мастерские имеются в Касимове при утюжном заводе и в д. Баженове.

План распределения зерноочистительных машин разработан. Ч.

ВКК—в совхозе

В совхозе «Глебково-Дивово» создана временная контрольная комиссия в составе 5 человек.

С 7 августа с. г. комиссия приступила к работе.

ЯКОВЛЕВ.

На помощь бедноте

Касимовский РИК'ом и райКККОВ составлен план по оказанию групповой помощи бедноте. Планом предусмотрено проведение ряда мероприятий, в том числе использование ржи с земельных участков и из фонда СККОВ для раздачи на обсеменение нуждающимся хозяйствам, заключение договоров на обработку земли безлошадникам, бесплатная выдача бедняцким хозяйствам с.-х. инвентаря и проч. Ч.

Бедноте осталась без помощи

Председатель Давыдовского кредитка, Тумского района, Медведев, никакой работы по СККОВ'у не ведет и не интересуется ею. Он работает возчиком кооператива, зарабатывая до 80 руб. в месяц.

Думали крестьяне, что СККОВ организует помощь бедноте, произведет общественную запашку лугов, поможет красноармейским семьям при уборке урожая, но ничего этого СККОВ не сумел сделать. СВОЙ.

УСПЕХИ СВЕКЛО-КООПЕРАЦИИ

В Сасовском районе, при Сотницинском сахарном заводе есть кооперативное товарищество «Свеклопвод», организованное в марте 28 г. Вначале организации товарищество об'единяло около 200 чел., с посевом сахарной свеклы в 78 гект. Сейчас свеклокооперация в этом районе об'единяет 2.400 бедняцко-середняцких хозяйств.

В 29 году контрактация сахарной свеклы дошла до 900 гект. или 150 проц. к производственному плану.

С подготовкой и проведением посевкампании сахарной свеклы кооперация справилась своевременно.

80 проц. площади, занятой сахарной свеклой, удобрено суперфосфатом. Посев в бедняцких хозяйствах проходил коллективно, супряжным путем и путем заключения индивидуальных договоров с лошадниками.

Все посевщики снабжаются бесплатно семенами сахарной свеклы и сеялками, предоставляемыми заводоуправлением по договору. Кроме того, в нынешнем году посевщикам отпущено, кроме аванса, до весеннего окончательного расчета семенного овса 1.381 цент., вики 188 цент. клеверного сена 271 цент., овсяной соломы 67 ц. и жмыха 38.500 цент.

По проведению посевкампании между селениями был об'явлен конкурс—в результате 3 села премированы рядовыми сеялками. На 1930 год план контрактации сахарной свеклы намечен в 1.000 гк.

Проводится социалистическое соревнование с Богородицко-Товарковским свеклосоюзом Тульского округа.

А. ЛАБЗАЕВ.

КУЛАК АРХИПОВ НЕ УНИМАЕТСЯ
В ком он нашел поддержку

Что представляет собою Архипов, Аверьян Андреевич, — об этом уже писалось в «Рабочем Кличе»(№ 167 от 25/VII). — лесопромышленник, кабатчик, кулак и все, что угодно. Из его деток вышли белобандиты офицеры...

Сейчас Архипов служит в гублесзаге производителем работ, является, в то же время, домовладельцем.

Кряшинская общественность считает Архипова А. А. жуликом и кровососом. Да и как не считать, если кряшане столько лет сидели в землянках на лесных промыслах Архипова, работая за 30 коп. в день.

Но несмотря на это, Архипов каки-то путем «устраивается». Мало того: 5 августа Спас-Клепиковский РИК уведомляет Кряшинский сельсовет: «Об'явить под расписку гражданину Архипову А. А. о том, что он и избирательных правах восстановлен. Справка: выписка из протокола Рязизбркомиссии от 6/VI—29 года. За председателя РИК'а Смирнов». Такое сообщение РИК'а кряшан все равно, что «обухом по лбу».

Архиповы-же торжествуют.

— Что, взяли, чумазые? — злорадствует жена Архипова. Врачу Цинкиной она прямо заявила:

— «И из дома выкинем! Катись к чертовой матери со своей дохлой амбулаторией!..».

Кто же потворствует паукам Архиповым?!..

В. М.

Беспорядки в губжилсоюзе

Нет планов работы. Учет низовой сети—в хаотическом состоянии. Кооперирование идет черепашьим шагом

Произведенным окрРКИ обследованием установлено, что деятельность губжилсоюза носит явные признаки неналаженности, без устранения которой развитие жилищной кооперации является почти невозможным.

Планов работ в губжилсоюзе нет. Муниципальный фонд в городах и поселках не учтен. Неизвестно его состояние: степень изношенности строений и т. д. Также неизвестно кто в них проживает.

В некоторых городах, как например, в Касимове, жилищная кооперация совершенно отсутствует.

Территория, охватываемая деятельностью губжилсоюза, не изучена по районам, с точки зрения возможности развития в них промышленности. А без этого невозможно построить нормальную сеть ЖСКТ и пятилетний план кооперирования.

Статистический учет находится в хаотическом состоянии, почему нельзя составить сводного учета состояния сети, который дал бы о ней точное представление.

Накопление паев идет слишком медленным темпом: в ЖАКТ'ах паевые взносы на 1 января 1929 года, по сравнению с данными от 1 января 1928 года увеличились с 12.029 р. до 18.413 р., в среднем на члена товарищества—на 2 р. 26 к. Причем в отдельных случаях устанавливались явно неправильные взносы, например, в ЖАКТ'е № 34—по 25 коп. в м-ц, тогда как пай должен был повыситься за год с 10 до 20 руб.

В жилищно-строительной кооперации имеется разрыв между собственными и заемными средствами. В 1928 году полученные ЖСКТ ссуды не покрывались собственными средствами на 16.699 руб. В 1929 году заемные средства покрывались лишь по двум ЖСКТ. Для получения ссуд на строительство 1930 года паенакопление во всех ЖСКТ не может дать никакого обеспечения.

Жилищные условия рабочей части членов ЖАКТ'ов, по сравнению с другими группами, слишком плохи. На каждого рабочего приходится в среднем 5,6 кв. м., на служащего 7,7 кв. м., а на лиц свободных профессий: кустарей и нетрудовой элемент—свыше 9 кв. м.

Распределяется жилищная площадь слишком неравномерно. например: в ЖАКТ'е № 34—минимум 2,4 кв. м. и максимум 28 кв. м. на человека.

Кооперирование отстает от роста населения, проживающего в домах ЖАКТ'ов. Число членов жилкооперации на 1 января 1929 года увеличилось по сравнению с прошлым годом лишь на 155 человек, при увеличении за этот год количества жильцов на 1.922 чел.

Рабочая группа в ЖСКТ, по отношению к общему количеству членов, уменьшилась за год с 50,9 проц.до 46,7 проц., а группа прочих возросла с 5,8 проц. до 7,7 проц.

Нет должной бережливости в расходовании средств, о чем свидетельствуют следующие факты:

Согласно постановлениям правления в домоуправлениях вывлачивается, сверх оклада, по 10 р. кассиру и по 15 р. счетоводу за работу, которая ведется в урочное время, несмотря на то, что по управлению домами имеется специальный комендант.

Вместо отпусков натурой, служащим выдаются компенсации, причем это носит массовый характер: заведующему торговым отделом, калькулятору культурнице, всем заведующим складами и зав. магазинами, техникам и даже швейцару в общем выдано компенсаций на 681 руб.

В то же время дебиторская задолженность по губжилсоюзу выражается в сумме 176.000 руб.

Сюда нужно еще прибавить, что правление, получив задание от президиума ГИК'а (в его постановлении от 10 декабря 1928 г.), о разработке мероприятий по развитию жилкооперации, приняло это задание лишь к сведению, так и не приступив к его проработке до момента обследования.

Также не была налажена и проверена без плана работа ревизионной комиссии и совета.

Губжилсоюзу необходимо изжить все указанные недостатки, обратив особое внимание: на составление планов работ, проработку пятилетнего плана кооперирования постановку на должную высоту статучета, ликвидацию паевой задолженности и обеспечение исправного накопления паев путем неуклонного наблюдения за взносами по каждому ЖСКТ и ЖАКТ'у, более правильное распределение жилищной площади между членами товариществ,усиление кооперирования населения, проживающего в домах ЖАКТ'ов, особенно женщин и молодежи, менее других охваченных кооперированием и орабочение кооперации, путем предоставления освобождающейся площади в первую очередь рабочим.

С. ПОНОМАРЕВ.

Со с'ездов профсоюзов

Искусство--в массы
С окружного с'езда союза рабис

19 августа, в г. Рязани состоялся 1-й окружной с'езд союза рабис, на котором присутствовало свыше 40 делегатов.

Главное внимание с'езда было сосредоточено на вопросе об очередных задачах профсоюзной работы.

С докладом выступил т. Знакомцев (пред. союза рабис).

— Перед союзом работников искусства, находящемся на передовых позициях культурного фронта и художественно - идеологических завоеваний рабочего класса СССР, ставится задача активно - творческой деятельности в культурном перевоспитании рабочих масс. Мы должны уделить максимум внимания вопросам художественного производства, в борьбе с мелкобуржуазным влиянием в искусстве и усилению классовой его сущности, превращая искусство в подлинное орудие коммунистической пропаганды.

С'ездом намечен ряд практических мероприятий: правлению союза предложено добиться передачи в рабис всех предприятий, производственно связанных с искусством и об'единяемых в данный момент другими союзами. Во всех видах культработы должно быть полное отображение социалистического строительства вообще и особенно выполнения 5-летнего плана народного хозяйства.

Необходимо улучшить систему культобслуживания рабочих масс и воинских частей, приблизив к ним искусство через шефорганизации союза рабис. Среди последних рекомендуется проводить соревнования на лучшую постановку культработы и работы искусства.

Работники искусства обязаны всемерно помогать клубам и красным уголкам в развитии самодеятельных фори художественной работы и т. д.

На с'езде произведены выборы окружного правления союза рабис в составе 11 чел.

Председателем правления избран т. Знакомцев, секретарем — т. Зверев, работник сцены летнего совтеатра, зав. орго — т. Никитин (6. председ. МК кино-служащих) и зав. культотделом—т. Порцевский (зав. муз.-худ. техникумом).

А. С.

РЕДКОЛЛЕГИЯ, ПРОСНИСЬ!

На Тюшевском деревообделочном заводе стенгазета «Фрейзер», выходит—от случая к случаю.

Жалуются на отсутствие материала, рисовальщика и т. д.

Однако материал есть и на полный набор стенгазеты, но заняться им некому. Рабочие во время обеденного перерыва, вынуждены созерцать старый первомайский номер, и отходя от него, вспоминают недобрым словом редколлегию.

На заводе проходит кампания по подписке на 3-й заем. Есть вызовы со стороны рабочих. Тов. Ананьин, получая небольшой оклад содержания подписался на 200 рублей и вызвал других рабочих. Некоторые приняли вызов.

А стенгазета молчит.

Рабкору «Рабочего Клича», произведшему обследование стенгазеты, пришлось три раза ходить на завод, чтобы собрать членов редколлегии, стенкоров и провести с ними беседу. Рабкор хотел посмотреть хотя бы в сыром виде очередной номер стенгазеты, но... его не удалось найти!

Рабочие интересуются печатным словом. Во время об'еденного перерыва в столовой с жадностью читали статью о работе культкомиссии завода. «Хоть почитаем в «Рабочем Кличе», а то ведь наша стенгазета спит—говорили они.

И. К.

Первый районный с'езд совторгслужащих в Касимове

15 августа, в г. Касимове состоялся первый районный с'езд членов союза совторгслужащих.

Делегаты с'езда говорили о том, что среди членов союза слабо проводится работа по политическому и культурному воспитанию, мало выдвиженцев с низов на руководящей работе, недостаточно развернута работа по социалистическому соревнованию — «Она лишь в зачаточном (состоянии» и др.

Много недостатков отмечали делегаты в санитарном надзоре и условиях работы служащих

В резолюции с'езд высказался за особое внимание распространению 3-го займа — «Все члены союза должны подписаться на полуторамесячный заработок», — осенней посевной кампании и социалистическому соревнованию, — чтобы члены союза на местах были ближайшими помощниками сельсоветов, застрельщиками колхозного и кооперативного строительства деревни, и за поднятие кружковой работы по политическому и культурному воспитанию членов союза.

В состав правления райотделения избрано на с'езде 7 чел., из них 2 женщины и 4 члена ВКП(б).

Огонь—активнейший вредитель
нашего строительства

Каждый день почта приносит нам жуткие вести из деревень.

На-днях мы читали о пожаре в с. Гавриловском, Спасского района где огонь уничтожил пятьдесят дворов с надворными постройками. В с. Одоевщина, Сараевского района, сгорело тридцать шесть рит с хлебом и кормом. 20 августа, в с. Воловке, Михайловского района пострадало одиннадцать хозяйств, у которых оказались в огне пять рит и скирды хлеба.

Осенний период—самый тяжелый для деревни в пожарном отношении. Если, где покажется пламя то угроза гибели распространяется на самое важное—на хлеб. Нынешний предосенний период особенно опасен, т.-к. стоит исключительно сухая погода.

Ежедневно в огне десятки дворов, сотни и тысячи пудов собранного урожая.

Чем же об'яснить такую горемость наших деревень? Прежде всего—старое зло—дерево и солома, скученность построек и незащищенность их древесными насаждениями. Другая причина—в неорганизованности борьбы с пожарами в техническом отношении и третья причина—в недостаточно жесткой борьбе с поджигателями. которых в деревне, особенно при настоящей степени классовой борьбы, — не так мало.

Противопожарные мероприятия в деревне необходимо ставить всерьез по всех руководящих органах. Ведь очень немного делается для развития огнестойкого строительства: нара показательных мастерских для всей бывшей губернии, да столько-же проведенных курсов инструкторов.

Характерный пример: в прошлом году весной при губторготделе была задумана организация междуведомственного комитета по нерудным ископаемым. Ведомства, которые должны-бы быть заинтересованными в этом деле, не выделили даже своих представителей в этот комитет. И- очень дельное предприятие оказалось только на бумаге.

Борьба с пожарами в техническом отношении никуда не годится. В массе селений есть пожарные машины, но нет ни одной капли воды в запасе. Очень часто пожарный инвентарь содержится бесхозяйственно и не приведен в боевой порядок. Дружинники нередко забывают свои роли и ответственность, являясь на пожары не во время, а иногда и пьяными. Сельсоветы в огромном количестве случаев «спусти рукава» смотрят на организацию противопожарных мер. И, судя по рассылкоровским письмам, специально проведенный в этом году двухнедельник необходимых результатов не принес.

Мы перестраиваем деревню,проводим великий план индустриализации, решительно ведем борьбу за поднятие урожайности полей и в это-же время терпим колоссальный ежегодный вред от неорганизованности борьбы с огнем.

Необходимо пересмотреть планы развития огнестойкого строительства в деревне, максимально расширить кустарное производство строительных материалов а на ближайшее время пред'явить строжайшие требования к сельсоветам, в области организации борьбы с пожарами. Надо потребовать от судебных органов, чтобы они все дела о поджигателях. которыми являются преимущественно классовые враги. разбирали в показательном порядке, перед лицом всего крестьянства.

П.

НА БОРЬБУ С БРЮШНЫМ ТИФОМ

За последние дни в городе участились случаи заболевания брюшным тифом и органами здравоохранения уже проводится целый ряд мероприятий по борьбе с ним. Каждый житель должен знать как он сам может предохранить себя от этой заразы.

Брюшной тиф — заразная болезнь, при которой микроб, ее вызывающий, поражает кишечник, а через кровь весь организм человека и передается от больных людей к здоровым через пищевые продукты, в частности, через сырую воду, молоко, овощи, фрукты и т. д.

Загрязнение пищи, в свою очередь, обусловливается выделением микробов с испражнениями больного, впоследствии переносимых на пищу, благодаря нечистоплотности, через мух, пыль и т. д.

Благодаря недостаточной санитарной грамотности населения, брюшной тиф почти не переводится и, на ряду с другими желудочно-кишечными заболеваниями, в летний период времени, когда для загрязнения пищевых продуктов и желудочно - кишечного тракта имеются наиболее благоприятные условия — широкое употребление сырой воды, овощей и фруктов, занесение пищи перенесение заразы через мух и т. д., дает некоторое увеличение заболеваний, что мы имеем у нас в Рязани в настоящее время.

Статистика брюшного тифа в Рязани за прошлые годы, дает, примерно, те же цифры, что и в нынешнем году, и таким образом, говорить об эпидемии брюшного тифа не приходится. Тем не менее, за последние дни мы наблюдаем хотя и небольшой, но вполне определенный рост заболеваний брюшным тифом.

Органы здравоохранения уже приступили к проведению целого ряда практических мероприятий, которые направлены к ликвидации выявленных очагов брюшного тифа, и устранению всех факторов, способствующих распространению этой заразы. К этим мероприятиям относятся: расширение стационарной (коечной) медицинской помощи заболевшим, изучение очагов брюшного тифа, усиление санитарного надзора за источниками водоснабжения, местами торговли пищевыми продуктами и, особенно, базарами; обеспечение кипяченой водой общественных мест, усиление жилищно - коммунального надзора в городе, в частности — засыпка хлорной известью общественных и других уборных, в целях их обеззараживания и борьбы с мухами; продвижение вопроса об устройстве общественных уборных там, где их нет до сих пор.

Всех этих мероприятий будет сравнительно мало, если каждый не задумывается над вопросами личной гигиены и не будет знать, как он сам может предохранить себя от брюшного тифа.

Чтобы гарантировать себя от заболевания, достаточно даже самых элементарных знаний об этой болезни и выполнения следующих правил:

Не пейте сырой воды, молока и пр. Не ешьте немытых продуктов, овощей, запыленных продуктов и т. д. Уничтожайте мух — переносчиков заразы — и закрывайте от них пищевые продукты. Соблюдайте чистоту в уборных. Обеззараживайте их и тем самым не давайте размножаться мухам. Охраняйте колодцы и другие источники воды от загрязнения. Откажитесь от стирки белья в реке Лыбедке и использования ее воды для других хозяйственных надобностей. Не купайтесь в Рюмянском и других прудах, вода которых загрязнена сточными водами.

Этим вы предохраните от брюшняка не только себя, но и окружающих.

При всяком желудочно - кишечном заболевании, немедленно обращайтесь к врачу.

ВРАЧ АЛ. АКЕЛИН.

ПЛАН

проведения карнавала и демонстрации, посвященных 15-му Международному Юношескому Дню

31 августа 1929 г., в субботу проводится факельное шествие городской организации ВЛКСМ, совместно с партийными ячейками и профорганизациями с 7 ч. вечера до 9-ти час. вечера, посвященное 15-му международному юношескому дню.

К факельному шествию комсомольскими ячейками предлагается приготовить: на каждых 3-х комсомольцев один факел, нарисовать карикатуры, лозунги, плакаты.

Всем комсомольским ячейкам к факельному шествию и демонстрации предлагается разучить песни, посвященные МЮД'у, революционные частушки, привлечь гармошки, струнные оркестры и т. п., кроме того на факельное шествие 31 и на демонстрацию 1-го сентября все комсомольцы и комсомолки являются в винтшурмовках.

31 августа с 10 час. вечера во всех клубах, театрах, и садах проводятся массовые гуляния, совместно со взрослыми и выступления художественных и драматических кружков, физкультуры, синей блузы и кино, для чего предлагается фракциям правлений клубов, профсоюзов, партийным и комсомольским организациям позаботиться о предоставлении помещения для проведения вечеров, а также предложить партчасти УКП подобрать соответствующие кино-фильмы.

1-го сентября 1929 г., в воскресенье с 10 час. утра проводится демонстрация всех партийных, комсомольских, пионерских, профсоюзных и школьных организаций.

ПОРЯДОК СБОРА ОРГАНИЗАЦИЙ СЛЕДУЮЩИЙ

Весь город разбивается на 3 колонны.

1-я колонна (сборн. пункт клуб железнодорожников). В субботу в 7 ч. вечера собираются все партийные, комсомольские, пионерские и профсоюзные организации железнодорожников и железнодорожн. коллект. Ответ. за колонну назначается т. **Бочаров.**

2-я колонна (сборн. пункт клуб металлистов). Собираются к 7 час. металлисты, фзка «Победа Октября» электростанция, спиртзавод, кож. завод, шпалопропиточный завод, ПРК, нарпит, кустари, артполк, пищевики. Ответ. за колонну назначается т. **Дроздов.**

3-я колонна (сборный пункт сад «Профинтерн»). Собираются к 7 час. вечера строители, печатники, Рязнаптерг, Рязпотребсоюз, губсоюз, статотдел, наркомзем, губфо, губстрах, горкомпрогресс, милиция, медсантруд, губжилотдел, педтехникум, медтехникум, музтехникум, земтехникум, сельхозтехникум. Ответ за колонну назначается т. **Артешкин.**

ПОРЯДОК ФАКЕЛЬНОГО ШЕСТВИЯ 31 АВГУСТА

1-я колонна железнодорожников приходит в клуб металлистов к 7½ час. веч., присоединяется ко II колонне, оттуда обе колонны направляются по улице Подбельского к Дому Обороны к 8-ми час. вечера.

3-я колонна в 7½ час. вечера направляется по ул. Ленина к Дому Обороны, где образуется одна общая колонна и направляется по улице Ленина, у. Революции на площадь, где проводится митинг до 9-ти час. вечера. После митинга 1-я колонна направляется к клубу железнодорожников по ул. Революции, Ленина, Подбельского, и Красной армии, II и III доходят до Дома Обороны и расходятся по клубам.

ПОРЯДОК ДЕМОНСТРАЦИИ 1-го СЕНТЯБРЯ

Сбор всех партийных, комсомольских и школьных организаций назначается в тех же пунктах, к 9-ти часам утра, 3-я колонна идет по ул. Ленина. Подбельского и Красной армии к клубу металлистов, откуда обе колонны к 10 часам направляются в парк клуба железнодорожников, где устраивается митинг-парад комсомольцев.

Тов. **Васильеву** предлагается организовать батальон в количестве 500 человек. После митинга устраиваются массовые физкультурные выступления.

Предложить партчасти милиции обеспечить порядок и охрану факельного шествия 31 и демонстрацию 1-го сентября.

В воскресенье в 7 час. вечера в летнем совтеатре проводится вечер трех поколений и выступления ТРАМ'а по разосланным билетам.

ВСЕМ
Отделам Народн. Образования,
ВСЕМ
Школам и просвещенцам Рязанского округа
ОКРОНО
И ОТДЕЛЕНИЕ ГОСИЗДАТА РСФСР
доводит до Вашего сведения, что в магазине Госиздата (Рязань, ул. Подбельского, № 23) организована к учебному сезону выставка учебной и методической литературы
Всем заведывающим школами, учащим и учащимся гор. Рязани и окрестных селений, а также всем просвещенцам, временно находящимся в Рязани или командируемым в Рязань, рекомендуется ознакомиться с выставкой литературы и, в случае надобности, закупить или заказать необходимые учебные и методические пособия
Зав. ОКРОНО ТЮТЮННИК
Завед. Отделением Госиздата РСФСР И. ШАЛИН

РЯЗАНЬ

ДОРОГУ СОВЕТСКОЙ КНИГЕ!

Открываем индивидуальный рабочий кредит

Пятилетний план строительства народного хозяйства поднимает все советское хозяйство на новую и высшую ступень развития. Этот подъем требует повышения культурного уровня всех трудящихся.

Увеличение знаний, умение овладевать работой, сознательное отношение к строительству страны невозможны без широкого распространения книги.

Госиздат сейчас открывает новый поход за книгу.—На заводы, фабрики, в мастерские, в учреждения, в организации предоставляются льготные условия для приобретения книги **через рабочий индивидуальный кредит.**

Администрация заводов и учреждений должна быть готова гарантировать кредит своим служащим и рабочим и производить удержания. Ячейки ВКП(б) и комсомол, месткомы, групкомы и уполномоченные должны активно содействовать распространению книги, развивать книжный кредит и вводить книгу в обиход рабочего и служащего. Было бы своевременно и целесообразно партийным и комсомольским ячейкам, организаторам и месткомам открыть соревнование, кто из них больше сумеет распространить у себя литературы.

Каждый рабочий и служащий должен подать свой голос за книгу, не устанно подталкивая всех, кто долго будет «обсуждать» и «согласовывать» это дело.

Рабочий кредит открывается во всех магазинах и филиалах ГИЗ'а. При заказах через организации и учреждения и при коллективных заказах будет делаться скидка.

Всякий, желающий получать книги в кредит, дает через ФЗМК подписку, с выражением согласия на удержания из его зарплаты в погашение долга за отпускаемые ему книги. Администрация завода или учреждения представляет в ближайший магазин ГИЗ'а список рабочих и служащих желающих кредитоваться, с указанием гарантированной ею суммы кредитования каждого из них. По получении соответствующего счета от ГИЗ'а, администрация равными долями погашает книжный кредит в течение трех месяцев. На сумму погашенного кредита можно производить новый забор литературы.

Необходимо широко использовать право на книжный кредит.

ИГНАТЬЕВ.

1-й окружной с'езд профсоюзов

3-го сентября в г. Рязани открывается первый окружной с'езд профсоюзов. На повестке дня доклады: об очередных задачах профсоюзов, отдела труда и соцстраххассы, выборы руководящих органов (пленума окрпрофбюро, комитета страхкассы и др.).

Паевой стол работает до 6 часов вечера

Для предоставления больших удобств членам-пайщикам правление ЦРК организовало ежедневные дежурства членов правления до 6 часов вечера.

Паевой стол также работает до 6 часов вечера.

Кроме того связь с ЦРК организованному населению можно делать через своих уполномоченных. Об этом надо знать каждому пайщику, так как это во многом облегчит работу паевого стола.

К.

НОВОСТИ ДНЯ

— **Рязредсельсоюз**, по договоренности с Союзхлебом, законтрактовал посев овса по округу на площади 18.000 гект. Задание выполнено на 90 проц.

— **Для проверки работы** по размещению 3-го займа индустриализации в РИКах и сельсоветах, командируется на места 14 ответработников из г. Рязани.

— **Участковая больница** для обслуживания населения приокольных сел и деревень открывается при уездной земской больнице.

— **Военный поход** в начале сентября устраивает губсовет Осоавиахима. К участию в поход привлекается 1.500 человек.

— **50 кип хлопчато-бумажной мануфактуры** для распределения среди сельских кооперативов получает Рязпотребсоюз.

Происшествия

Взрыв капсюля от гранаты. 21 августа при осмотре взорвался капсюль от ручной гранаты. В результате взрыва у красноармейца т. Воронина Ивана оторвано несколько пальцев на руках и легко ранен другой красноармеец т. Милитрещенко.

Сгорело 17 риг с хлебом.—В ночь на 23 августа в селе Никуличах, Южно-Рязанского района, вспыхнувшим пожаром уничтожено 17 риг с хлебом. Предполагается поджог. Ведется следствие.

НА ГОРОДСКОМ РЫНКЕ

— За последние дни на городском рынке появился хлеб нового урожая.

— Каждый базар на рынке крестьянством вывозится много свежих огурцов. Цена 75—80 коп. за меру.

К призыву 1907 года

Подготовить своевременно агитпункты

РЯЗАНСКИЕ ОРГАНИЗАЦИИ БЕЗДЕЙСТВУЮТ

Скоро начинается призыв 1907 года. К встрече призывников мы должны подготовиться заранее.

В первую очередь необходимо организовать агитпункт при Разтеруправлении. В этом направлении горком ВКП(б) дал соответствующие директивы партячейкам, которые обязаны выделить постоянных товарищей для работы на пункте до конца призыва. Такие же указания даны и остальным организациям г. Рязани.

Но что получается на деле?

Большинство партийных, советских и кооперативных организаций до сих пор относятся к созданию агитпункта пассивно. Многие из них даже не выделили своих представителей (сельмаш, ф-ка «Победа Октября», печатники, губфо, ЦРК, потребсоюз и др.). Лишь ячейка губотдела труда выделила представителя, который направляется в командировку.

При агитпункте все еще не организованы красные уголки: промышленные, по сельскому хозяйству и проч. Руководители некоторых учреждений и предприятий не считают нужным дать необходимые диаграммы и схемы для оборудования уголков.

20-го августа в трех пунктах г. Рязани намечались семинарии для призывников партийцев и комсомольцев по ознакомлению их с вопросами военного характера. Семинарии были сорваны за неявкой призывников, которые не были своевременно извещены ячейками.

Такое отношение к столь важному вопросу недопустимо. Нужно в срочном порядке взяться за дело с тем, чтобы до 1 сентября (начала призыва) закончить организацию агитпункта.

С.

Ним отвечают

— В заметке: «Предивка занимается культурными делами», помещенной в № 152 от 17 июля «Рабочего Клича», описывался случай грубого отношения председателя Мурянинского ВИКа тов. Сазикова к учительнице Христенко и другие факты.

Все изложенное в заметке не подтвердилось.

—На затронутый в «Рабочем Кличе» вопрос о сценке и уборке составов, — отделом эксплоатации было предложено дорогам освободить кондукторские бригады от скрутки составов на станциях формирования поездов, поручить эту работу составительским бригадам или скрутчикам, где они имеются. Правлением Моск.-Каз. ж. д. в ближайшее время будет произведено обследование работы скрутчиков и составительских бригад, для установления сезонных стандартов, определяющих потребность скрутчиков.

— Расследованием заметки «Познакомству» факт подтвердился. Действительно т. Белячнева членом профсоюза не состояла, но на учет уотделения была принята, как бывш. член профсоюза, механически выбывший для поездки по подысканию работы. В момент посылки на работу в Ал.-Невский вол. МК была на учете безработная Королева. Вол МК не настаивал на замене работницы Белячневой.

— Фабком ф-ки им. Ленина Спас-Клепиковского ваттреста на корреспонденцию «Экономия напанпку» сообщил, что котельная работает на двух котлах и на одном котле производили работу для пробы.

ТЕАТР--МУЗЫКА--КИНО

ОПЕРА В РЯЗАНИ „ЕВГЕНИЙ ОНЕГИН"

Почти полное отсутствие в городе своей музыкальной жизни заставляет рязанцев с жадностью бросаться на каждую новинку, которую скупо выжимает «большая» музыка Москвы. Набив оскомину от попевок мотивов и сюжетов оперетты, любители музыки хотят послушать серьезную музыку.

Однако Москва не балует нас хорошей оперой.

Все видели, как ломилась публика в новый летний театр, по нескольку часов простаивая в очередях у кассы, чтобы послушать афишированных артишинными буквами артистов московской оперы.

Разочарование и досада: оперные артисты оказались далеко не блещущие голосами.

Мы будем говорить о постановке оперы «Евгений Онегин», пользующейся наибольшей популярностью среди жителей больших городов и провинции.

Какие вокальные силы обнаружила здесь труппа артистов московской оперы?

Не нужно называть имена—они ничего не скажут. Достаточно указать, что исполнение лучших арий оперы, знакомых с граммофонных пластинок репетку, временами способно было вызвать недоумение на лице даже неискушенного в музыке слушателя.

Арию Ленского в сцене—«Дуэль» артист провалил жестоким приступом «музыкальной икоты». И—это нельзя оправдать несчастной случайностью, перед которой бессильны все артисты: Ленский и в других картинах пел неуверенно, бесстрастно, как на экзамене новичек.

Голос Онегина в «соло» выдерживал лишь пианиссимо скрипок, в дуэтах напоминал жужжание шмеля, в квартете... публика первых рядов только и видела шевелившиеся губы артиста.

Князь Гремин, при всем напряжении голосовых связок, не мог «достать» низких нот арии, между прочим—самых эффектных в ней.

Можно сказать, что аудитория слышала одну лишь действительно оперную артистку. Это—Варшавская, исполнявшая роль Татьяны. Ее слышали все. Сцену «письма» она провела с артистической добросовестностью и экспрессией.

А в общем артисты московской оперы производят впечатление комнатных певцов, не выдерживающих «широкой сцены» рязанского театра.

Быть может вокальная слабость искупалась какими либо достоинствами общей постановки?

И этого сказать нельзя. Тупая вялость всего ансамбля, неслаженность некоторых сцен подчеркивали статичность оперы, вообще нагоняя скуку и зевоту.

Л. С.

Недвигающаяся кинопередвижка

В апреле Ясаковским с.-х. кредитным товариществом была приобретена кино-передвижка, которая до настоящего времени лежит без движения на складе товарищества.

В августе Половская артель инвалидов хотела использовать это кино для постановки, но товарищество отказало.

Правильно ли поступает товарищество, затратив деньги на аппарат, который год лежит без движения?

Избач МИТИН.

НУЖЕН НОВЫЙ КИНО-ТЕАТР

(В порядке постановки вопроса)

На производственном совещании кино-работников принято решение об устройстве нового кино-театра на окраинах г. Рязани. Эту точку зрения поддерживает и управление кино-предприятиями (УКП).

Осуществление данного мероприятия особенно необходимо сейчас, в связи с закрытием «Пролеткино» по ул. Подбельского, по случаю непригодности помещения. Оставшиеся две «электрички» (в Колонном Зале и «Экран») не могут удовлетворить тысячные массы зрителей. При наличии даже 3-х кино-театров, постоянно наблюдались многочисленные очереди, особенно в зимнее время.

Поэтому, вопрос об открытии нового кино-театра нужно срочно разрешить в положительном смысле. Крупных затрат на оборудование помещения не потребуется, так как можно использовать одну из церквей, которыми изобилует Рязань. Об этом имеется ряд постановлений трудового населения, принятых на отчетно-выборных собраниях горсовета.

Наиболее подходящими для кинотеатра являются церкви—Екатерининская и Николо-Дворянская. В районе их проживает значительные кадры рабочих и служащих, которые охотно променяют церковь на культурный очаг.

Горсовет должен поспешить с претворением в жизнь наказа избирателей об отводе церквей для культурных целей.

УКП в свою очередь должно взяться за осуществление вопроса об устройстве нового кино-театра, в котором ощущается большая потребность.

А. САМСОНОВ.

Решение задачи и этюда № 48.

Задача № 48 В. Михайловского (Рязань). Бел.: Крa8, Фf8, Лa4 и d7. Сb8 и e8, Кd1 (7). **Черн.:** Крe4, Лh4, Сb4 и h7, Кa2 и f1 (6). **Мат в 2 хода.** 1. Лd7—d8! Очень интересно скомбинированная задача—без белых и черных пешек.

Этюд № 48 В. Рязанова (Рязань). Бел.: Крh5, Фg8, Кb3, п.п. c4 и g2 (5). **Черн.:** Крf5, Фg1, Лb1, п.п. e4 и e7 (5). **Выигрыш.** После 1. Кd4+ получаются два варианта: первый—с простым матом 1.. Крe5. 2. Фd5+, Крf6. 3. Фf5+, Крg7. 4. Кe6+, Крg8. 5. Фf8+ и Кg5×; второй—с выигрышем ферзя. 1... Ф:d4. 2. Фg4+, Крf6. 3. Фg6+, Крe5. 4. Фg7+, Крf5 (сразу брать черного ферзя нельзя из-за Лb1—h1×! поэтому еще следует:) 5. g4+! Кр куда угодно и 6. Ф:d4 с выигрышем.

Б. Ю. К.

ШАХМАТНЫЙ ОТДЕЛ

ОБ УРОВНЕ ИГРЫ РЯЗАНСКИХ ШАХМАТИСТОВ

(Выводы из матча Бельцов—Луценко)

Зная относительную силу рязанских игроков, так или иначе проявивших себя в различных местных состязаниях, мы — на основании результатов матча Бельцов—Луценко—можем притти к определенным выводам по интересному вопросу: какие же силы—в лице рязанских шахматистов — сложатся в результате райспирования в ряды Московской областной шахсекции?

Не говоря уже о мастерах, Рязанский округ не имеет в своих рядах ни одного игрока I всесоюзной категории (квалификация, по меньшей мере необходимая для участия в областных состязаниях) и только двух игроков второй категории (Л. и М. Луценко)! Немногочислена и III категория: кроме трех участников финала чемпионата 29 года (А. Докукин, Молчанов, Дмитриев), к ней можно причислить лишь несколько лиц (Б. Докукин, Плюсков). Затем, в IV категорию, кроме десятка прочих участников чемпионата войдут приблизительно не более 5 человек из различных кружков (напр., Шепов, Дубровин, Васильев, Костылев, Горин) — всего около 15 игроков; все же остальная — никем и никогда не учитываемая — многосотенная масса шахматистов находится «по ту сторону» серьезной игры и представляет из себя, «перелигающие фигуры» сырой материал—категорий пятой и ниже! Иначе говоря—численность нашего актива, на который можно было бы опереться для дальнейшего развертывания шахработы, сведена до двух десятков человек!

Несомненно, что до таких печальных итогов б. Ряз. губерния докатилась в результате поразительного долголетнего бездействия в области шахработы, заинтересованных организаций — ГСФК и ГСПС; и так как к наступающему сезону у нас никаких перемен в этом направлении не предвидится, то надо полагать, что Рязанская окружная шахсекция и в дальнейшем будет до тех пор бездействовать, пока шахматисты не обратятся за помощью к работникам Московской областной шахсекции: может быть, они заставят наши организации взяться, наконец, за дело.

ПИСЬМО В РЕДАКЦИЮ

Уважаемый товарищ редактор!

В № 188 вашей газеты от 18-го августа с. г. в заметке «Беспартийный секретарь»,—сказано, что я, Ершов, как завсовхозом Жолобовы-Борки принимал участие в развале парторганизации и совхоза, и причинил убыток совхозу до 9.000 руб. Такое заявление считаю совершенно неправильным по следующим причинам: я принял совхоз Жолобовы-Борки от моего предшественника Конопатова 25 октября 1928 года т. е. за 2 месяца до составления годового баланса совхоза. Конопатов же принял его в момент подготовки к весенним работам, а поэтому от него и зависело проведение таких мероприятий, которые бы были рентабельными для совхоза, так как ввю оперативную работу вел он. Между прочим от его работы на 1-е января 29 года выявился дефицит в сумме 9.000 рублей.

Похождения Конопатова отмечены в № 21 «Деревенской Газеты» от 14 марта 1929 года, после обследования совхоза редакцией «Деревенской Газеты». Об этом мною своевременно был передан материал в губРКИ, прокурору и директору госсельтреста Вершинину.

Частично в той же «Деревенской Газете» № 21 в статье «Один проходимец портил все дело» можно увидеть достижения, которые имели место в период моего заведывания совхозом в области его восстановления, а также мою общественную работу среди окружающего населения.

ЕРШОВ.

От редакции: Убыток, причиненный совхозу Жолобово-Борки б. его заведующим Конопатовым, подтвержден бухгалтерией госсельтреста.

Заседание комиссии по обследованию биржи труда

В понедельник, 26-го августа в 5 часов вечера (Дворец Труда, ком. № 18) состоится расширенное заседание комиссии по обследованию биржи труда. Приглашаются принимавшие участие в обследовании участники легкой кавалерии комсомола, члены горсовета, делегатки женотдела, а также представители безработных.

Извещения

26-го августа назначаются кустовые общие собрания членов союза рабпрос со следующей повесткой:

1. Очередные задачи работы профсоюзов.
2. Выборы делегатов на окружной с'езд союза 28-го августа.
3. Разное.

1-й куст.—3, 6, 10, 13 и 14 группкомы и часть безработных собираются 26-го августа в 6 часов вечера в Доме Работников Просвещения.

2-й куст.—1, 2, 4, 6, 9 группкомы, работники музея, губархива, палаты мер и весов и часть безработных собираются 26-го августа в 6 часов вечера в педтехникуме.

3-й куст.—5, 7, 11, 12 и 15 группкомы и часть безработных собираются 26-го августа в 6 часов вечера в здании 2-й сов. школы.

Безработные извещаются особо.

* * *

Окончившие семилетку и поступающие в профтехшколу, должны прибыть 27 августа с. г. к 9 часам утра на испытания.

РЯЗПРОФТЕХШКОЛА.

* * *

Приемные испытания для поступления в Рязанский художественно-педагогический и музыкальный техникум начнутся 26-го августа с 9-ти часов утра. Начало занятий с 1-го сентября.

ПОПРАВКА

По недосмотру корректуры в статье тов. Платонова «Как организовать подготовку к партпросвещению» (см. «Раб. Клич» № 193, от 24 августа) ошибочно напечатано в разделе под заголовком «Задачи партучебы» после слов «для борьбы против мелкобуржуазных оппортунистических настроений, против уклонов от ленинских позиций партии и практического отношения к уклонам. Следует читать: примиренческого отношения к уклонам.

В разделе под заголовком: «Формы раз'яснительной работы» после слов «на собраниях нужно поставить доклад о развертывании партучебы в текущем году только следует читать толково.

Отв. редактор МИХ. ЛЫЗЛОВ.

ДЛЯ УКРЕПЛЕНИЯ ВСЕГО ОРГАНИЗМА, НЕРВНОЙ СИСТЕМЫ, УЛУЧШЕНИЯ ДЕЯТЕЛЬНОСТИ СЕРДЦА И КАК ОБЩЕЕ ТОНИЗИРУЮЩЕЕ
ПРИМЕНЯЕТСЯ
„СПЕРМОЛЬ"
(ВЫТЯЖКА ИЗ СЕМЕННЫХ ЖЕЛЕЗ)
Требуйте во всех аптеках и аптекарских магазинах Рязанского аптекоуправления
ЦЕНА ЗА 1 ФЛАКОН 1 РУБ. 20 К.
В случае отсутствия, заказы и деньги адресовать: ХАРЬКОВ, РЫМАРСКАЯ, 28
УКРАИНСКОМУ ОРГАНО-ТЕРАПЕВТИЧЕСК. ИНСТИТУТУ
ЛИТЕРАТУРА БЕСПЛАТНО

НОВЫЙ ЛЕТНИЙ СОВЕТСКИЙ ТЕАТР
ОПЕРА СЕГОДНЯ 25 АВГУСТА
ДЕМОН
Опера в 3-х актах 6 карт. музыка РУБИНШТЕЙН
ВТОРНИК 27 АВГУСТА ЕВГЕНИЙ ОНЕГИН НАЧАЛО В 8 ЧАС. ВЕЧ.

ЗАОЧНЫЕ ГОСКУРСЫ РОСПИСИ (РАЗРИСОВКИ). Роспись по всевозм. тканям: мягким золот. серебр., маслян., рельефн. анилин. (не расплыв.) красками. Бисери., жемчужн. и мерцающ. пересыпками. Роспись по сосудам, стеклу, целлулоиду, коже и дереву. Полный курс, 12 уроков, в 4 месяца. К урокам дается свыше 100 рис. (кроме текстовых) По окончании выд. свидет. Уменье рис. не требуется. Проспект и программа высылаются за 20 коп. мелкими марками.
МОСКВА, улица Дзержинского, д. 7.
ЗАОЧНЫЕ КУРСЫ СОНО

ОТ РЯЗОКРСТРАХКАССЫ
В воскресенье 25 августа сего года, в 4 часа дня, в здании Дворца Труда, на верху, в большом зале, СОЗЫВАЕТСЯ ОБЩЕЕ СОБРАНИЕ ИНВАЛИДОВ ТРУДА ПЕНСИОНЕРОВ Рязокрстрахкассы, проживающих в городе Рязани
ПОВЕСТКА ДНЯ:
1) Отчет о работе Рязокрстрахкассы
2) Об организации кассы взаимопомощи инвалидов труда
3) Разное
Явка пенсионеров обязательна и без опозданий

ГОРКО
Доводит до сведения, что все государственные, кооперативные, общественные организации, имеющие согласно декрета ВЦИК и СНК от 7-XII—25 г. право снять торгово-промышленные и складочные помещения в аренду без торгов, должны не позднее 1-го сентября 1929 г. сделать в Рязгорко соответствующее заявление об оставлении за ним на 29—30 г. помещений. Все заявки, поданные до этого об'явления считаются недействительными без подтверждения.
В заявлении должны быть точно указаны № и адрес помещения.
ГОРКО.

Публичная продажа

Судебный исполнитель Рязанского окружного суда по гор. Рязани об'являет, что согласно 301 и 306 ст. ГПК. 27 августа 1929 года, в 10 часов утра назначена публичная продажа движимого имущества гражд. Барановой Марии Ивановны, находящегося в гор. Рязани, по улице Либкнехта, под № 73 и заключающегося в деревянном доме на кирпичном фундаменте, крытом железом. Оценен дом в 2.000 рублей, который можно осматривать на месте в день продажи. Желающие торговаться должны представить сведения, требуемые 309 ст. ГПК, а также залог в сумме 10 проц. с оцененной суммы.

Судебный исполнитель
№ 1052 В. АНАНЬИН.

Рязанский спиртоводочный завод

В порядке мобилизации внутренних ресурсов продает бывшие в употреблении баки, мерники, насосы, аспирейферы, транспортеры, газолинаторы, паровой котел водотрубной сист. «Рекс» поверхностью нагрева 750 кв. фут., машинки купорочные и розливные, паровую машину, шкивы, коронитены для приводов, колеса для наточек, прилетку на ременном ходу и некоторые другие мелкие предметы.

Учреждения и лица, желающие купить продаваемые предметы могут осматривать их ежедневно в рабочие дни с часов утра до 4 часов дня.

ЗАВОДОУПРАВЛЕНИЕ.
№ 1047

СПЕШНО
ТРЕБУЮТСЯ агенты по распространению периодических изданий на весьма выгодных условиях, обращаться: Рязань улица Ленина 14, телеф. 465
„Рабочая Москва"

Д-р ЧЕРНОБАЕВ А. И.
Кожные и венерич. болезни. СИФИЛИС
Принимаю мужчин ежедневно от 9½ до 1 час. дня и от 5 до 8 ч. веч., по ВОСКРЕСЕНЬЯМ от 10 до 1 час. дня.
АДРЕС: 1-ая Пролетарская ул. (б. М.-Мещанская), дом Дуда-кова, № 21 (от Хлебной 5-й дом)

Гр. Сошляков Михаил Федорович, происходящий из гр-н г. Павлова, Нижегородской губ., проживш. пристань Забелино Касимовского района, Ряз. губ. переменяет фамилию «Сошляков» на «Леонидов». Лиц, имеющих протесты к перемене фамилии, просят сообщить в Ряз. губ. ЗАГС с указанием имени, отчества, фамилии и местожительства.

№ 840.

ГРАВЕР В. ПИЛЕС
специальная мастерская медных и каучуковых печатей и штемпелей г. Рязань, Селезневская, 15
Существует с 1901 года
№ 904.

Крп Кисляков Николай Андреевич, происходящий из гр-н села Коростова, Ряз. района и губ. переменяет имя Николай на имя «Михаил». Лиц, имеющих протесты к перемене имени, просят сообщить в Ряз. губЗАГС с указанием имени, отчества, фамилии и местожительства.

Требуется няня

к годовому ребенку, справиться: Троицкая слобода, Ватагин пер. дом № 6 Алексеева.
№ 839.

ПРОДАЮТСЯ

домашние вещи, Селезневская, дом 131-9, во дворе.

Утеряны:

В контору газеты „Рабочий Клич" поступили заявки об утере документов

16 августа 1929 года—по почте:

По кв. №№ 2137—2150:

Конск. кн. № 191 серия ЗТ4 выд. Бежгвинским сельсоветом Моргунову В. П. Заборн. кн. выд. Рязанским ЦРК Нучковой Д. Н. Хлебн. кн. № 1159 выд. Рязанским ЦРК Смольяниновой М. Г. Залог. квитанция № 22636 и 22637 на 2 заем индустриализации Пукину М. В. Член. кн. выд. Рязанским ЦРК Новичкова П. Ан. Уч. воинск. бил. № 45 выд. Спасским уездкоматом, удостоверение, о службе в Шиловской конторе губсовета Теплякова И. Е. Член. кн. № 21422 совка сельхозрабочих выд. Рязанским губотделом Степину А. М. Член. кн. № 21964, забор. кн. выд. Рязанским ЦРК Игнатовой Т. И. Заборн. кн. выд. Рязанским ЦРК Шен М. И. Заборн. кн. Рязанского ЦРК Зубарева Ф. Н. Воинск. кн. выд. Рыбновским виком гр. дер. Бортнов Рыбновской волости Степанову А. И. Хлебн. и заборн. талоны выд. Рязанским ЦРК Володяеву С. П. Удост. личн. № 1-Л-то-262 выд. конторой з уч. отд. пути Моск. Каз. ж. д. Новосельцову Н. А.

Считать недействительными.

Гублит № 13817 24-VIII—29 г. Заказ № 3428 Разгостипография Совплощадь

Пролетарии всех стран, соединяйтесь!

ЦЕНА ОТДЕЛЬНОГО НОМЕРА 5 коп.

РАБОЧИЙ КЛИЧ

Ежедневная газета Рязанского Губернского Комитета ВКП(б), Губисполкома и Губпрофсовета.

Адрес редакции и главной конторы: РЯЗАНЬ, Советская площадь

Телефон РЕДАКЦИИ 414
Телефон КОНТОРЫ 169

ГОД ИЗДАНИЯ 12-й

ПОДПИСНАЯ ПЛАТА

	На 1 м.	На 3 м.	На 6 м.
„Раб. Клич" без прил. для учр. и организ.	1—20	3—60	6 р.
„Раб. Клич" без прил. для членов профсоюз. и крестьян	60 к.	1—80	3—60

ЦЕНА НА ОБ'ЯВЛЕНИЯ:
МЕСТНЫЕ:
1 стр. нонпарели позади текста 25 к.
ИНОГОРОДНИЕ:
1 стр. нонпарели позади текста 40 к.
При многократном печатании скидка.
Мелкие об'явления . . . . . 1 р.
Об'явления об утере документов: с членов профсоюзов и крестьян—75 к. за два документа, а свыше—по 35 к. за каждый документ.
Подписка принимается в главной конторе и во всех почтовых предприятиях

Державы в поисках компромисса

ГААГА, 25 августа.—В воскресенье в Гааге весь день продолжались переговоры, цель которых—найти какой нибудь компромисс и избежать полного крушения гаагской конференции. Английская делегация продолжает настаивать на своих требованиях, но избегает, однако, всякого шага, который мог бы повести к официальному разрыву переговоров. Французская делегация также занимает «твердую позицию», но явно стремится к соглашению о принятии плана Юнга, хотя бы ценой более или менее существенных уступок. Французские круги ожидали все время, что Соединенные Штаты в той или иной форме вмешаются в ход переговоров и окажут давление на Англию. Однако, американцы упорно держатся в стороне от споров, поэтому французская делегация начинает проявлять все большую и большую готовность к соглашению в Англией.

Еще более определенно стремится к соглашению германская делегация, которая во что бы то ни стало хочет привести в Берлин из Гааги благоприятное для Германии решение по двум основным вопросам; она добивается, во-первых, чтобы платежи по плану Дауэса были после 1-го сентября заменены платежами по плану Юнга, а во-вторых, чтобы было принято какое-либо определенное решение по вопросу о прекращении оккупации Рейнской области. В виду такого настроения руководящих делегаций переговоры продолжаются.

№ 195 Вторник, 27 августа 1929 г. № 195

ГОЛОВОРЕЗЫ ПРОДОЛЖАЮТ БЕСЧИНСТВОВАТЬ

Хорват--глава дальневосточной белогвардейщины

ПУБЛИЧНЫЕ КАЗНИ КОММУНИСТОВ В КИТАЕ

Налеты на советскую территорию

ХАБАРОВСК, 25 августа.—Известный белогвардейский генерал Хорват об'явил себя главой всей дальневосточной белогвардейщины. Хорват обратился к белогвардейцам, проживающим в Китае, с призывом записываться в белые отряды.

В районе раз'ездов Ласточка и Губерово (на границе между СССР и Китаем) небольшие шайки белогвардейцев в двух местах перешли на нашу территорию с целью разведки. Нарвавшись на железнодорожников, шайки поспешили скрыться на территорию Китая.

Развал на Китайско-Восточной жел. дор. продолжает усиливаться. На нескольких станциях КВЖД вновь произошли крушения поездов и взрывы паровозов. Пассажиры опасаются ездить по дороге. Вследствие этого, китайские власти предполагают отменить ночное движение на некоторых участках КВЖД.

Нанкин и Манчжурия

ТОКИО, 25 августа.—Японские газеты попрежнему указывают, что вопрос о китайско-советском конфликте вызывает острые разногласия между нанкинским правительством (формально центральное правительство Китая) и областным правительством Манчжурии (северная часть Китая, пограничная с СССР). Судя по заявлениям газеты «Дзи-Дзи», нанкинское правительство опасается, как бы манчжурские власти самостоятельно не договорились с СССР по вопросу о КВЖД. Нанкинское правительство стремится во что бы то ни стало помешать самостоятельным переговорам манчжурских представителей с СССР. По словам газеты, нанкинский генерал Хо Чен-чун, находящийся сейчас в Манчжурии, послан туда специально для надзора за поведением манчжурских властей.

В тылу у китайско-белогвардейских бандитов

ТОКИО, 25 августа.—По сведениям, полученным здесь из Харбина (крупнейший узловой пункт КВЖД), группа харбинской советской молодежи проникла сегодня утром на квартиру, где хранилось несколько тысяч экземпляров только-что отпечатанного первого номера белогвардейской газеты «Фашист». Дежурившим на квартире белогвардейцам они сказали, что являются представителями боевой группы фашистов. Затем они забрали все экземпляры газеты и целиком их уничтожили.

ТОКИО, 25 августа.—Германский консул в Харбине Штоббе посетил заключенных в харбинской тюрьме 58 советских граждан-рабочих типографии КВЖД.

Трудящиеся СССР дадут отпор



На границе... ТЕРПЕНИЯ

--Я, юный пионер, обещаю твердо стоять за дело рабочего класса!

ЗАКОНЧИЛСЯ СЛЕТ ПИОНЕРОВ

МОСКВА, 26 августа.—25 августа на стадионе «Динамо» закончился Всесоюзный слет пионеров.

От имени Высшего Совета физкультуры тов. Енукидзе вручил украинцам, получившим первенство на детской спартакиаде, высшую награду—знамя ВЦИК СССР. Тов. Уншлихт от имени РВС СССР передал юным ленинцам Московской промышленной области приз за первенство, полученное при военных состязаниях на детской спартакиаде—красное знамя, [illegible]

Затем выступил т. Ярославский, который отчетливо произнес слова торжественной клятвы, повторяемые вслед за ним десятками тысяч юных ленинцев: «Я, юный пионер СССР, перед лицом своих товарищей торжественно обещаю, что буду твердо стоять за дело рабочего класса в его борьбе за освобождение рабочих и крестьян всего мира, буду четко и неуклонно выполнять заветы Ильича».

Торжество закончилось выступлением председательницы ЦБ юных пионеров Северьяновой, благодарившей московских рабочих и Моссовет, партийные и общественные организации за содействие в проведении слета.

Единый фронт профсоюзов и комсомола

ВЦСПС и ЦК ВЛКСМ утвердили совместное обращение ко всем организациям профсоюзов и комсомола.

«Огромная политическая активность рабочих масс, проявляющаяся в социалистическом соревновании, в производственных перекличках, в ударных бригадах и т. д., часто наталкивается на косность и неповоротливость профсоюзного аппарата. Партия об'явила беспощадную борьбу правым элементам, цеховой замкнутости, бюрократическому невниманию к массам, косности и консерватизму в отдельных звеньях профсоюзов.

Все это требует решительного изменения методов и форм работы профсоюзов. И тут исключительное значение приобретает совместная работа профсоюзов и комсомола, привлечение комсомола к участию в перестройке работы профсоюзов.

Профсоюзы должны внимательно прислушиваться к критике молодежи, привлечь ее к борьбе с бюрократизмом, чиновничеством, закостенением отдельных звеньев профсоюзного аппарата, к борьбе за подлинную самокритику, подлинную пролетарскую демократию в профессиональных союзах.

Важнейшим участком общего фронта совместной работы профсоюзов и комсомола является социалистическое соревнование.

13 комсомольцев будут выдвинуты на постоянную работу в аппарате ВЦСПС. Такое же выдвижение комсомольцев обязаны провести все ЦК и правления союзов, совпрофы и фабзавкомы. В течение ближайших месяцев на постоянную ответственную работу в профсоюзные органы должно быть выдвинуто не менее 5 тысяч молодых рабочих».

Китайские палачи за работой

ПЕЙПИН, 25 августа.—В Тянь-Цзине (северный Китай) местные власти предполагают организовать противосоветский митинг. На митинге будут публично казнены несколько коммунистов.

„Такая провокация не сорвет нашей работы!"

ИВАНОВО-ВОЗНЕСЕНСК, 26-го августа.—25-го августа открылся первый с'езд профсоюзов области. С'ехалось 340 делегатов, представляющих 617.000 рубочих. С'езд был открыт председателем областного бюро ВЦСПС тов. Семахиным.

В почетный президиум с'езда избраны тов. Сталин, Молотов, Калинин, Ворошилов, Блюхер и другие. С'езд приветствовали представители московских текстильщиков, МГСПС и местных профессиональных организаций. С'езд отправил приветствия Профинтерну, ЦК ВКП(б), ВЦСПС и Дальне-Восточной армии.

«Такая провокация,—говорится в телеграмме на имя тов. Блюхера,—не сорвет нашей работы. Мы готовы в нужный момент все, как один, взяться за оружие».

С всего света

— Венский врач Гейльперн изобрел прибор для фотографирования полости желудка.

— Потребление светильного газа наибольшее в Англии и составляет на голову населения 178 куб. метр. в год. Затем идет Австрия с 168 куб. метр. Германия на третьем месте. Самый дешевый газ Вены—ок. 5½ коп. за кб. метр.

— Усовершенствованный после предварительных испытаний сверхбыстроходный гидросамолет Супермарин-Нэпир VI, по прозвищу «Голубая ракета», якобы развивает теперь до 380 миль (600 клм.) на прямой.

— В Берлине начались переговоры об окончательном урегулировании воздушного сообщения между Польшей и Германией.

— Для предстоящих воздушных гонок в Англии сконструирован новый хронометр, работающий с точностью до одной сотой секунды. Прибор представляет собой комбинацию камертона с киноаппаратом.

— Со времени окончания войны во всем мире погибло 11 подводных лодок с 486 чел. экипажа.

— Закончен подсчет очков участников европейского перелета на авиатках. Наибольшее число получил не мец Мориц—138½, затем англичанин Брод—135. Присуждение призов еще не состоялось.

— В австрийской армии запрещено чтение известной книги Ремарка о войне «На Западе без перемен». Мотив: книга, изображающая одни «теневые стороны войны—противоречит принципам воинского воспитания».

— В настоящее время в САСШ свыше 6.000 самолетов во владении частных лиц и предприятий. Ежегодно обучается около 4.000 новых пилотов.

ПЕРВАЯ ОКРУЖНАЯ ПАРТКОНФЕРЕНЦИЯ

30 августа 1929 года созывается 1-ая Рязанская окружная конференция ВКП(б).

ПОВЕСТКА ДНЯ:

1. Очередные задачи Московской областной партийной организации в связи с районированием.
2. Доклад оргбюро округа.
3. Выборы окружных парторганов и делегатов на областную партконференцию.

Секретарь оргбюро округа ТИМОФЕЕВ.

К СВЕДЕНИЮ

делегатов первой Рязанской окружной конференции ВКП(б)

1. Открытие конференции состоится 30 августа в 6 час. вечера в летнем сов. театре. 2. Общежитие для делегатов предоставляется: а) Касимовского района в доме советов; б) Сасовского района в гостинице ЦРК и в) всех остальных районов—в Доме Крестьянина.

3. Регистрация делегатов будет производиться: 29 августа с 8 до 2½ часов в здании ГИК'а, комната № 32, и в день открытия (30 августа) с 8 до 2½ час. там же, а с 4 до 6 час. при входе в летний сов. театр.

ОРГКОМИССИЯ.

НЕ ЗАМАЗЫВАТЬ, а БЕСПОЩАДНО РАЗОБЛАЧАТЬ

Вскрывать малейшие проявления правого уклона в практической работе

В ряде номеров «Рабочего Клича» мы уже дали достаточно подробное освещение «работы» Рязпайторга. Казалось бы, что язык фактов и цифр достаточно убедителен для всех, кто пожелает серьезно и об'ективно отнестись ко всем этим материалам, говорящим о явной смычке с частником одной из крупнейших торговых организаций нашей губернии. Сахар, кожа, спички, манная крупа, подсолнечное семя любезно отпускалось частнику и даже на льготных условиях. Отпускалось тогда, когда ряда этих товаров нехватало на рынке.

Реагировали ли отдельные партийцы и ячейка Рязпайторга на искривление партийной линии, на все эти потворства частнику, являющиеся вполне очевидным выражением правого уклона на практике? Нет не реагировали!

Все те безобразия, о которых сообщалось в газете, творились в течение двух лет и все же партийцы и ячейка Рязпайторга оказались настолько близорукими, что ничего не замечали.

Но этого мало. Тогда, когда «работа» Рязпайторга получила вполне об'ективную оценку, когда было фактами доказано сращивание этой организации с частниками,—даже тогда ни ячейка, ни отдельные коммунисты Рязпайторга не нарушили своего спокойствия и безразличия.

Со стороны их можно было слышать разговоры о крепком балансе, растущем торговом обороте, о прибылях и т. п. и ни слова об ошибках, о потворстве частнику, о том, что частник в обороте Рязпайторга занимает целых 25 проц.

Кстати мы считаем не лишним задать один вопрос: правление Рязпайторга, в котором есть достаточное число коммунистов, вероятно за этот двухгодичный период слушало доклады дирекции? Были ли в резолюциях, принятых по этому докладу, хотя какие либо указания на недопустимость смычки с частником? Или же правление этой смычки тоже не заметило?

На только что закончившейся партконференции городского района делу Рязпайторга было уделено большое внимание. «Работа» Рязпайторга подверглась беспощадной большевистской критике и квалифицировалась, как проявление правого уклона на практике. Вполне понятно, что вся конференция ждала, что ячейка Рязпайторга найдет мужество сознаться во всех ошибках и вместе со всей организацией, засучив рукава, возьмется за выкорчевывания их.

Впрочем это только казалось. В действительности же мы слышали выступление секретаря ячейки Рязпайторга, выступление, говорящее о том, что ячейка не видела и в данный момент не только не видит никаких ошибок, но даже старается представить все в розовом свете, замазать самый очевидный правый уклон.

Секретарь ячейки вполне искренно изумлен—из за чего поднялся весь этот шум вокруг Рязпайторга. По его словам, если Рязпайторг и продавал что-либо частнику, то только залежавшийся товар, который никто не хотел брать. Ну, и хитрый же народ в Рязпайторге! Частника обманули!

Вот только где, помимо своего воображения, нашли они такого частника, который возьмет негодный товар? Нет и не было таких частников в природе. Частники взяли в Рязпайторге только то, что они могли с выгодой для себя реализовать. Взяли, да и посмеиваются над теми товарищами, которые по своей политической слепоте выступают адвокатами частника.

Как бы ни старались товарищи из Рязпайторга обелить себя, доказать правильность своей работы, доказать, что они проводили в своей работе линию партии—это им не удастся.

Партийная часть Рязпайторга и секретарь ячейки солидаризовались в замазывании политических ошибок этой организации. Они, это особенно ярко выявилось на конференции в речи секретаря ячейки, совершенно не понимают той непреложной истины, что на таких участках нашего хозяйства, как торгующие организации, и отдельные партийцы, и ячейка в целом—должны проявить максимум политической чуткости и большевистской выдержанности, должны честно сознаваться в своих ошибках, способствовать их скорейшей и полной ликвидации, а не замазывать их.

М. В.

Поражение Баче-Сакао

Надир-хан угрожает Кабулу

ЛОНДОН, 25 августа. По сведениям из индийских источников, генерал Надир-хан несколько дней тому назад разбил у Гардеза армию Хабибуллы-хана (Баче-Сакао) и осаждает город, располагая армией в 16 тыс. человек.

Говорят, что афганское купечество в Пешаваре предоставило в распоряжение Надир-хана крупные денежные средства, которые позволяют Надир-хану привлекать в свои ряды большое число добровольцев.

С другой стороны, Хабибулла не может полагаться на свою армию. По сообщению агентства Рейтер, последние успехи Надир-хана сильно обескуражили Хабибуллу, который в ближайшее время, повидимому, будет принужден начать подготовку к обороне Кабула. Хабибулла издал распоряжение, угрожающее самыми суровыми карами всем сторонникам Надир-хана.

ТОРГ В ГААГЕ

Обвиняют Англию в срыве конференции

ПАРИЖ, 26 августа.—Агентство Гавас сообщает из Гааги: «Делегаты 4-х держав (Франции, Бельгии, Италии и Японии), участвующие в финансовой комиссии гаагской конференции, закончили редактирование меморандума, формулирующего предложения, которые были сделаны ранее Сноудэну, и которые удовлетворяли на 60 проц. английские требования.

Английские требования удовлетворятся путем предоставления Англии дополнительной, по сравнению с планом Юнга ежедневной доли репарации. К этому надо прибавить также выгоды, получаемые Англией на основании постановлений плана Юнга о поставках натурой; эти постановления улучшены к новой выгоде для Англии.

После вручения меморандума Сноудэну, делегаты четырех держав предложат ему заявить, что именно со своей стороны сделает Англия для достижения общего соглашения об осуществлении плана Юнга.

В кругах конференции подчеркивают, что если Сноудэн отвергнет новые предложения, то конференция сможет указать на английскую непримиримость, как на причину ее крушения».

Самолет опрокинулся в море

Погибло трое пассажиров

СОЧИ, 26 августа.—24 августа в 11 час. 30 мин. самолет «Укрвоздухпути» совершающий рейс Москва—Баку вылетел из Сочи в Тифлис, взяв в Сочи пассажиров.

Пролетев над городом самолет упал в море в 100 метрах от берега. При падении в воду самолет опрокинулся.

Погиб помощник командующего кавказской краснознаменной армии тов. Фабрициус, инж. Андреев и нач. армавирской пожарной команды Гартвей. Спаслись пилот-механик и жена инж. Андреева с 5-тилетним ребенком. Они успели выпрыгнуть в окно кабинки.

Создана специальная комиссия с участием специалистов для выяснения причин аварии. Самолет вытащен на берег. Тело т. Фабрициуса отправлено в Тифлис.

Воздушная перевозка рыбы из Европы в Азию

В Ленинград возвратился начальник рыбной экспедиции Наркомзема тов. Жуковский. В беседе с нашим сотрудником, тов. Жуковский рассказал подробности этой удивительнейшей экспедиции. Впервые в мире произведена воздушным путем пересадка икринок сельдей из Каспийского моря в Аральское. На специально оборудованном аэроплане «Ю—13», было доставлено 200.000 икринок сельдей (пузанка) из рыбных промыслов у Астрахани в Аральское море, на о. Муйнак, где они выпущены в устье Аму-Дарья. 80.000 икринок выросли в сельди.

Перелет Москва-Нью-Йорк

Самолет пролетел над Омском

ОМСК, 26 августа.—Самолет «Страна Советов» пролетел над Омском 25 августа в 7 ч. 20 м. по московскому времени.

ПУСТЬ СЛЫШАТ рабочие Польши

Первое письмо польской рабоче-крестьянской делегации

НИЖНИЙ НОВГОРОД, 24.—Находившаяся в Нижнем Новгороде польская рабоче-крестьянская делегация передала следующее открытое письмо всем рабочим, крестьянам и угнетенным народам Польши и всем рабочим и крестьянам—польским эмигрантам Германии, Бельгии, Франции, Америки и т. д.

«Дорогие товарищи! Наша делегация воочию убедилась, что Союз Советов—государство, в котором правят рабочие и крестьяне через свои выборные советы рабочих, крестьянских и красноармейских депутатов.

Делегация убедилась, что в СССР быстрым темпом развивается социалистическое строительство, постоянно улучшается положение рабочих и крестьян, что нет на свете, даже на бумаге, подобного социального законодательства, которое здесь уже введено в жизнь.

В связи с новыми провокациями империализма, имевшими место в Китае, крестьяне и рабочие СССР заявляют еще раз, что войны не хотят, а хотят, чтобы империалисты им не мешали в их действительно огромном социалистическом строительстве, но добавляют в то же время, что в случае нападения империалистов—до последней капли крови будут защищать свои революционные завоевания и ждут, что пролетариат всего мира станет в их ряды плечом к плечу».

Далее в письме делегация подробно описывает свое пребывание на фабриках в Орехово-Зуеве, в доме отдыха в с. Ивановском, в колхозе и говорит обо всем том, что она видела. Письмо заканчивается так:

«На фабриках и в доме отдыха мы много беседовали с рабочими. Мы выразили им свою благодарность за помощь, оказанную лодзинским текстильщикам во время прошлогодней забастовки. Все единогласно заявляют нам, что никогда не откажут в помощи, когда она понадобится рабочему и крестьянину Польши.

СТОЛКНОВЕНИЯ В КАЛЬКУТТЕ

ЛОНДОН, 25 августа.—По сообщению агентства Рейтер, в окрестностях Калькутты (Индия) происходили столкновения между бастующими текстильными рабочими, с одной стороны, и полицией и войсками—с другой. Волнения возникли в связи с появлением на текстильной фабрике полицейского наряда, который должен был произвести аресты среди рабочих. У ворот фабрики собралось около 5.000 рабочих. Для разгона толпы были вызваны войска, так как сил полиции оказалось недостаточно. О том, сколько человек пострадало,—не сообщается.

Полиция не зевает

ВАРШАВА, 26 августа.—В связи с приближением Международного Юношеского Дня, в Варшаве и других городах появилась нелегальная литература, плакаты и воззвания. В Варшаве уже произведены аресты.

* * *

ВАРШАВА, 25 августа.—Освобожден под залог депутат сельроба Войницкий, арестованный накануне красного дня. Процесс Войницкого будет слушаться в Вильно в декабре. Как известно, Войницкий привлекается к ответственности за оскорбление властей выразившееся в участии его в демонстрации на процессе белорусской громады.

ПОБЕДА ФРАНЦУЗСКИХ РАБОЧИХ

Успешный ход забастовки в Нанте

ПАРИЖ, 25 августа.—За распространение комсомольского органа «Авангард», специальный трибунал приговорил комсомольца Стюарди к тюремному заключению на 4 месяца и комсомольца Гасенье к заключению на 3 месяца.

Редактор «Авангард» Шапон, которому инкриминируются две, якобы, провокационные статьи, напечатанные в газете, приговорен к тюремному заключению на 2 года.

Стюарди сделал на суде заявление о жестоком обращении, которому он и его товарищи подверглись со стороны полиции в момент ареста. Стюарди заявил, что полиция не только их оскорбляла, но и избила.

—«Мы—коммунисты,—заявил Стюарди,—мы гордимся этим и мы готовы отвечать за это».

* * *

ПАРИЖ, 25 августа.—Выборы окружных делегатов от железнодорожного персонала линии Париж-Лион—Средиземное море, состоявшиеся 13 августа в Дижоне, закончились крупной победой унитарных профсоюзов, несмотря на обстановку бешеного полицейского террора.

Все кандидаты, выдвинутые унитарной федерацией железнодорожников на основе четкой классовой программы, избраны подавляющим большинством.

Кандидаты католических и т. п. «независимых» организаций, которых поддерживали предприниматели, позорно провалились.

Одновременно унитарии одержали победу и на выборах делегатов от горняков района Па де Кале, где против унитариев безуспешно выступали реформисты.

* * *

ПАРИЖ, 25 августа.—Забастовка нантских докеров развивается очень успешно. Из тысячи докеров, работающих в нантском порту, на работе осталось не более 30 человек.

В порту скопилось много судов. На этой неделе в Нант должно прибыть еще несколько судов. Во все порты атлантического побережья послана телеграмма с уведомлением, что суда, которые изменят свой маршрут и попытаются миновать Нант, не будут разгружаться и в других портах.

Погромные выступления фашистов в Берлине

БЕРЛИН, 25 августа.—24-е августа ознаменовалось в Берлине несколькими погромными выступлениями фашистов. Отряд фашистов, в составе около 300 человек, устроил сначала шествие в одном из кварталов Берлина, населенном по преимуществу евреями, при этом фашисты избивали всех прохожих, которых принимали за евреев. После этого фашисты направились к дому компартии и стали бросать камни в окна.

Рабочее население соседних районов немедленно организовало контрвыступление. При приближении рабочих фашисты тотчас же отступили.

Хлебозаготовки в Азербайджане затормозились

БАКУ, 24 августа. — Из разных мест Азербайджана поступают тревожные сведения о ходе хлебозаготовок. Основная причина срыва — отсутствие общественного воздействия на ход хлебозаготовок. Местные организации не считаются с планами и предложениями центра.

Недовыполнение планов

ТИФЛИС, 24 августа. — По данным уполнаркомторга Армении во второй половине августа хлебозаготовки в Армении протекают значительно лучше, чем в первой. Однако, план хлебозаготовок за август выполнен всего на 27 проц.

* * *

САМАРКАНД, 24 августа. — Темп хлебозаготовок в Узбекистане усиливается. Есть уверенность, что августовский план хлебозаготовок будет выполнен с превышением.

Грандиозный лесной пожар на Урале

СВЕРДЛОВСК.—С 15 августа в Надеждинском округе начались лесные пожары. 21 августа они свирепствовали уже на 50 кварталах. По полученным сведениям, пожар захватил 15 тысяч гектаров леса. Сгорело 20 тысяч кубических метров дров Уралмета. Сейчас огонь бушует в трех километрах от Надеждинского завода, куда из Свердловска срочно вышли машины пожарной охраны. На тушении пожара работают три тысячи человек, создан штаб советских и партийных организаций, налажен транспорт продовольствия. Ряд предприятий в районе пожара остановил работу. Рабочее население мобилизовано. На Лялинский завод, окруженный огнем, вышел вспомогательный поезд. Горят высококачественные насаждения Камоураллеса. Борьба с огнем успешна. Но пожар еще продолжается.

Первый окружной с'езд советов

1-го сентября 29 года созывается 1-й Рязанский окружной с'езд советов Московской области.

ПОВЕСТКА ДНЯ:

1. Очередные задачи советской власти и пятилетний план Московской области.
2. Отчет Рязокроргкомиссии по организации округа.
3. О реализации 3-го займа индустриализации.
4. Выборы окружного исполнительного комитета и делегатов на областной с'езд советов.

ПРЕДОКРОРГКОМИССИИ ЛАВРОВ.

ПЛЕНУМ ГУБКОМА И ГКК ВКП(б)

29 августа 1929 года, в 6 часов вечера, в Большом зале заседаний ГИК'а созывается об'единенный пленум губкома и губКК ВКП(б) со следующей повесткой дня:

1. Отчет бюро ГК. 2. Разное.

Вместе с тем бюро ГК сообщает, что члены губкома и губКК, не избранные на 1-ю окружную партконференцию, принимают участие в ее работах с правом совещательного голоса. Выдача мандатов на конференцию производится в комнате № 32 в дни и часы регистрации делегатов от райорганизаций.

СЕКРЕТАРЬ ГК ТИМОФЕЕВ.

„Непримиримая борьба с правым уклоном и примиренчеством к кому является безусловно необходимой предпосылкой преодоления трудностей социалистического строительства".

МОЛОТОВ.

(Из доклада на Иваново-Вознесенской областной партконференции).

Ленинских позиций партии не позволим ослаблять никому

Больше классовой бдительности в буднях социалистического строительства

За стойкую большевистскую непримиримость к оппортунизму

Под покровом резолюции не прятать правых дел и примиренческого благодушия.

Живое лицо правого уклона на практике—это факты из жизни Рязпайторга, губфо, Коммунального банка и Александро-Невского района.

Не замалчивать, не отставать, не министировать своих политических ошибок.

В данных условиях наибольшей опасностью внутри партии является правый уклон, как выражение прямого отказа от ленинской политики партии, как выражение откровенно оппортунистической сдачи ленинских позиций под напором классового врага.

(Из резолюции XVI Всесоюзной партконференции).

По правому уклону боевой огонь партийных батарей

Партконференция городского района

Уверенной поступью--вперед по большевистскому пути

Городская партконференция открылась вступительной речью секретаря горкома т. Мусатова

— Прежде, чем приступить к проработке вопросов, стоящих на повестке дня нашей конференции,—начинает т. Мусатов,—необходимо отметить политическое состояние нашего города и способность городской партийной организации к выполнению генеральной линии партии.

После второй горпартконференции наша организация в своей работе руководствовалась решениями XV партс'езда и XVI всесоюзн. партконференции. За это время мы дали решительный отпор троцкистской идеологии, безоговорочно присоединились к мероприятиям партии и правительства, направленным на ликвидацию контрреволюционной деятельности троцкистов, в своих решениях дали резкий отпор правому уклону и примиренчеству с ним и в настоящее время сосредоточиваем огонь на правом уклоне—как наибольшей опасности в данный момент.

Наша организация в целом—актив и ячейки—не проявила колебаний и сомнений в правильности генеральной линии партии и твердо заявила о своей полной поддержке пятилетнего плана и курса партии на ускоренную индустриализацию страны и коллективизацию сельского хозяйства.

Однако в то же время мы обнаружили у отдельных коммунистов и беспартийных рабочих, участвовавших в проработке партийных решений, сомнения в реальности намеченных партией задач. Кое где слышались разговоры о том, что теперь не время поднимать тяжелую индустрию что надо сначала заняться сельским хозяйством.

В общем следует признать, что хотя ячейки в целом и выносили единодушные решения о борьбе с уклонами и взяли правильную установку на практическое выполнение поставленных перед партией задач, отдельные правооппортунистические вывихи у нас все же имели место.

Наша организация при 2.142 членах насчитывает рабочую прослойку в 72,8 проц. Теперь, в связи с выделением железнодорожного района, эта прослойка снизилась до 64,8 проц., но это не меняет лица нашей организации, как организации преимущественно пролетарской по составу.

Наша организация является подлинным авангардом трудящихся города, пользуется их доверием и ведет их за собой. Однако необходимо подчеркнуть, что в городе находится большое количество классово-враждебных нам элементов, которые стараются дезорганизовать и затормозить нашу работу.

В составе городского населения при 15,5 проц. рабочих мы имеем 14 проц. лишенцев. Такое соотношение сил заставляет нас сделать вывод о необходимости дальнейшего повышения политической активности рабочего ядра в городе и укрепления его руководящей роли.

Городская парторганизация несомненно пользуется авторитетом в рабочих массах

В нашу организацию за период с прошлой конференции вступило 422 чел. рабочих. Сейчас наши задачи заключаются в том, чтобы лучше воспитать эти кадры, бороться за чистоту партийных рядов, неослабно бороться с проявлениями правого уклона в практической работе и при миренчества к уклонам.

Нам нужно еще лучше и гибче работать среди рабочих масс. При этом условии мы сумели выполнить все задачи, перед нами поставленные.

Разрешите 3-ю городскую партконференцию считать открытой.

За под'ем боевой классовой активности

С докладом «Об очередных задачах окружной парторганизации» выступил секретарь губкома ВКП(б) тов. Тимофеев.

— «Нам придется», — говорит тов. Тимофеев, — «начать наше партийное летосчисление с сегодняшнего дня и конференцию именовать не третьей, а первой конференцией городского района, так-как район деятельности значительно изменился и через неделю мы будем уже не губернской, а окружной партийной организацией, с целым рядом районных, а не уездных комитетов».

Подробно осветив в докладе значение районирования в связи с общими задачами социалистического строительства, обрисовав лицо будущей Московской области, место и роль в ней Рязанского округа, остановившись на перспективах его развития и задачах окружной парторганизации, тов. Тимофеев уделил большое внимание современному положению парторганизации в округе.

— «За истекший период со времени XVII губпартконференции, у вас проходил большой количественный рост организации. Вместе с тем рост был весьма удовлетворителен и с качественной стороны.

В составе принятых в партию—80 проц. рабочих и батраков, повысился удельный вес рабочих от станка с 26 до 40,7 проц. За это время увеличилось число ячеек в колхозах с 4 до 11 и в совхозах с 9 до 19. Как видите мы росли не плохо, как с точки зрения количества, а также и качества. Но мы не можем успокаиваться на этом.

Обострение классовой борьбы заставляет нас усилить партийное влияние в деревне и создать там крепкие — боеспособные авангарды партии.

К тому же в деревне мы имеем большие резервы батраков, которые необходимо использовать для пополнения и укрепления парторганизации на селе.

В городе мы также значительно выросли за счет рабочих, но не взяли в партию всего, что можно еще взять из среды рабочего класса. Для того, чтобы вовлекать в партию новые кадры рабочих, нужно развернуть массовую систематическую работу по подготовке их в партию.

Нужно серьезно подумать о вовлеченных в кандидаты партии рабочих и батраках. Материалы партколлегии свидетельствуют о многих случаях болезненных явлений в кандидатском составе. Отсюда нужно сделать вывод, что мы еще плохо умеем ковать из кандидатов большевиков-ленинцев.

Мы взяли в партию хороших рабочих ребят и надо поставить дело так, чтобы они заинтересовались партийной работой и воспитались подлинными коммунистами.

Во вступительном слове т. Мусатов уже говорил, что городская организация дала отпор троцкизму, осудила правый уклон и в своих решениях оказалась идеологически выдержанной.

Таково положение и по губернии. Наша парторганизация твердо стоит на ленинских позициях партии. Но нельзя благодушествовать.

Во время борьбы с троцкизмом у нас были активные троцкисты, открыто выступавшие против линии партии.. В борьбе с правым уклоном, при проработке обращения ЦК к Московской организации и решений 16 всесоюзной партконференции явных защитников правого уклона у нас не оказалось. Но это еще не значит, что у нас в организации нет правого уклона.

Наша губерния по своему социальному составу — губерния с преобладанием мелкобуржуазных слоев населения. Рабочее ядро в губернии малочисленно и среди самих рабочих большинство связано с деревней Именно поэтому мы и среди отдельных групп рабочих имеем нездоровые крестьянские настроения.

Эти настроения вырастают на почве трудностей нашего хозяйственного роста и отражают собою мелкобуржуазную неустойчивость крестьянства. Эти настроения передаются и в отдельные наименее закаленные клеточки партийного организма, оформляясь в идеологию и практику правого уклона.

В своих решениях наша парторганизация единодушно высказалась за ленинскую линию партии. Но когда решения вынесены, их нужно проводить и показать на деле, как мы их проводим.

К сожалению оказывается, что на практике кое-где слова расходятся с делами и кое-где у нас безобразно извращают линию партии.

Мы недавно обследовали в деревне работу прокатных пунктов и обнаружили что во многих случаях коммунисты даже не знают — кто ими пользуется, не знают, что в ряде случаев машины идут кулаку.

Часть кредитов также попадает в руки кулацкой верхушки деревни. Подобные ошибки имеются и в налоговой работе.

Недавно губфо представил нам предварительные итоги обложения единым сельхозналогом. Итоги свидетельствуют о значительном уменьшении числа индивидуально облагаемых.

Факты налоговой практики Ал.-Невского и Сасовского районов показывают, как хорошие решения о борьбе с кулаком на деле оказываются невыполненными.

В городе у нас сидят грамотные, квалифицированные работники, к которым мы вправе пред'явить большие требования.

Между тем и в городе на некоторых участках социалистического строительства, в работе отдельных аппаратов мы наблюдаем ослабление классовой бдительности некоторых коммунистов.

Начнем с Рязпайторга. Всем известно, что кожа — товар дефицитный и идет преимущественно в кустарное производство и в районы хлебозаготовок, а вот в Рязпайторге понимают так, что он должен итти к частнику в Бердичев, Минск и даже в Москву (не удивляйтесь товарищи! — Мы стали поставщиками Москвы, --- точнее московских частников).

Тут нельзя наивно отделываться незнанием лица своей клиентуры... Когда одно и то же лицо берет товар на адрес различных городов, — очень трудно не заметить что это частник. А вот в Рязпайторге продают ему, «как кустарю», на тысячи рублей кожи.

И после этого рязпайторговцы находят смелость заявлять, что у них все благополучно в торговой политике.

Вторым ярким примером искажения классовой политики в городе служит дело огородников. В этом деле у нас фигурирует губфо и комбанк...

В задачу обоих упомянутых организаций входило финансовое регулирование и ограничение частно-капиталистических накоплений, а на деле губфо и комбанк очутились в роли покровителей частника и кулака, на деле — явное недообложение и кредитование частника. (Голоса в зале — астраханщина!).

Масштаб, конечно, несколько уже астраханского. Там «море рыбы», а у нас в Рязани «море грязи». И в этом то море грязи ловкие дельцы ловили прибыльную рыбку...

Начало делу огородников было положено заявлением одного беспартийного, который указывал что коммунисты в финотделе неправильно ведут налоговую работу.

Получив это заявление ответработник (на заявлении имеется его собственноручная подпись), а недели через две поданный заявление беспартийный товарищ был уволен со службы.

В результате следствия выясняется, что частник годами не облагался и общая сумма убытка государству от недообложения достигла 600 тысяч рублей. Правда, тысяч 400 нам все же от огородников удалось получить или имуществом или товарами, но 200 тысяч руб. мы так и потеряли. Несравненно больше потеряли мы политически.

Перевернем еще одну страницу истории. Госбанку запретили кредитовать частника. Место госбанка в кредитовании заняв комбанк. Комбанку тоже запретили кредитовать частника, но он это запрещение обошел и продолжал кредитовать. Мотивировалось это кредитование необходимостью «заработать на частнике». В действительности же мы несравненно больше потеряли, чем заработали.

Губком передал это дело в судебные органы. Пусть они юридически определят — кто прав, кто виноват. Со своей стороны губком считает, что делу огородников надо придать большое политическое значение. Нужно показать, как на практике происходит искривление партийной линии. Нужно, чтобы это дело послужило уроком для других в том, как следует проводить линию партии.

Из дела огородников следует сделать и еще один вывод о лице и роли партячеек финансовых учреждений. Мы не можем с этих партячеек снять ответственность за извращение линии партии.

Они прорабатывали решение ЦК «О советских ячейках», выносили резолюции о борьбе с правым уклоном на практике, а реально ничего не делали для борьбы с правым уклоном и уступками частнику.

Где была ячейка губфо? Очевидно занималась вопросами солнечной системы и вопросами «мировой политики», а за работой своего налогового аппарата не следила и в чьих интересах работает аппарат— не знала.

Как обстояло дело с самокритикой? Партия определяет роль самокритики, как роль орудия в организации творческой активности масс для помощи и улучшения аппарата, а ячейки губфо и Рязпайторга приняли эти решения к сведению и руководству, написали «в развитие их» хорошие резолюции и на этом успокоились.

Мы должны выслушать их на конференции и по-большевистски оценить работу.

Отвечать за грубейшие политические ошибки аппарата должны не только руководители учреждения, но и ячейки в целом, потому что они смазали самокритику, проглядели правую опасность и почили на лаврах казенного благополучия после голосования за линию ЦК.

Эти примеры заставляют нас глубже продумать вопрос практической борьбы с правой опасностью и хорошенько проверить — соответствует ли наша работа линии партии?

Пример руководителя комбанка Аверьянова, захотевшего «заработать на частнике» и не раскусившего подлинный смысл этого «заработка» заставляет нас еще серьезнее отнестись к подбору руководящих кадров в наших учрежденческих аппаратах. о подборе классово-стойких, политически подкованных работников, способных проводить генеральную линию партии в практической работе.

Рязанской районной организации, как самому большому району, имеющему самые «большие дела», (к сожалению дела печальной известности), необходимо наиболее четко организовать свою работу по выполнению партийных решений.

Все силы нужно направить на преодоление правого уклона в теории и, главным образом, на практике а также твердо и по-большевистски решительно, так же, как мы боролись с троцкизмом, — вести борьбу с правой опасностью. (Аплодисменты).

Два года безнаказанно творились безобразия в Рязпайторге

Через проходимца Сапелкина шла спекуляция мануфактурой и кожей

(Продолжение. См. „Раб. Клич" № 194).

Официально гр. Сапелкин--скромный кустарь, одиночка, монополист по пошивке кожаных курток, захаживающий в Рязпайторг, как и все, за товаром. На самом деле он выглядит несколько иначе.

У Сапелкина, оказывается, не одна пара рабочих рук, а несколько. У него мастера и в Рязани и в Москве. Он хозяйчик без вывески, без рекламы. Его вполне удовлетворяет большая вывеска Рязпайторга, он тесно с ней связан, она его питает, кормит да еще как.

Монополист Сапелкин был спокоен за свое производство, за свою судьбу. Возможный ему конкурент —Рязпайторг был за него. Рязпайторг не только не думал взять производство кожаных курток к себе, но, наоборот, говорил, что это дело невыгодное, убыточное, что ему— Рязпайторгу за Сапелкиным не угнаться, что рязпайторговская продукция будет дороже Сапелкина. И Сапелкин благодушествовал.

По вечерам, когда рязанские фонари бросали тусклый свет на изрытые улицы, директор Рязпайторга Вайнштейн с зав. магазином готового платья Кулешовым шли к Сапелкину и угощались «чем бог послал». Сапелкин—мужик гостеприимный, а для дорогих гостей ничто он поскупится.

Гости были действительно дорогие. Они первые поддерживали сапелкинское кустарное положение. Это они отпускали ему кожтовары в просимых размерах.

За один 27—28 год Сапелкин забрал в Рязпайторге кожевенных товаров на 10.952 р. 75 к., это одной кожи, а там еще подкладка вата.

Хорош кустарь! Какова кустарная сапелкинская промышленность! Сапелкин получал кожу, шил мануфактуру и во-всю спекулировал.

Лучшего и не надо: для финотдела он—кустарь, с директором Рязпайторга «распивает чашку чая». товаров каких угодно и сколько угодно. Москва—город большой и рядом, прямое железнодорожное сообщение и прямая, поддерживаемая Рязпайторгом, спекуляция.

Не лишне заметить, что Сапелкин в недалеком прошлом--московский торгаш, административно высланный.

Под руководством директора Вайнштейна

Вайнштейн, как видим, держит связь с темным элементом вроде административно-высланного Сапелкина. Вайнштейн покровительствует частным торговцам. На глазах у продавцов он отдает приказы: отпустить то-то и то-то, при чем при всяком удобном и неудобном случае делается скидка.

Еще о коже. 12 июля частным торговцам Лангер и Рабис было продано мостовья на 6513 р. 65 к. Чтобы было «ни так заметно», выписывается ни одна накладная, а несколько и за несколькими числами: 12 июля Лангер—на 950 р., Рабис—975 руб., 13 июля Лангер —700 руб., Рабис—700 руб., 14 июля Лангер—750 руб. и Рабис —750 руб., 16 июля Лангер—830 руб. и Рабис на 858 руб. 65 коп. Каждый день понемножку, оно так-то лучше.

Покровительствовать так до конца, решила администрация. На проданный товар был составлен фиктивный акт о якобы непригодности товара. В результате с общей суммы—7715 р. 80 к. была сделана скидка на 1202 р. 20 к. Акт был написан 12 числа, а после был переправлен на 9. Утвержден же правлением этот фиктивный акт только 15 июля.

Рязпайторг шел рука об руку с частником не только в части списсования их товарами, но в части сокрытия их физиономии от государственных финансовых органов.

Выписывались товары на заведомо ложные адреса вроде как Рацимор—Раменское, Рацимор—Ленинград, а то этот же Рацимор выступал под другой фамилией и из другого города.

Не забывал Вайнштейн и своего братца гомельского торговца, которому тоже перепадали дефицитные кожевенные товары.

Рыцари примиренчества в бюро Александро-Невского райкома

„Правого уклона у нас нет"

Еще раз об ошибках в сельхозналоговой кампании

В Ал.-Невской парторганизации, в ее руководящем центре, нашлись люди которые встали на ложный, чреватый крупными осложнениями путь смазывания политической физиономии совершенных ошибок, которые решили прямо, не отрицая ошибок и даже, как будто бы признавая их —продолжить их замаскировать, фуксом отстоять, политически обойти и тем еще больше увеличить их.

Недели полторы тому назад в передовой статье газеты «Рабочий Клич» (№ 185 от 15 авг.) было обращено внимание на ряд серьезнейших политических промахов ал.-невских работников в сельхозналоговой кампании.

В передовой писалось:

«Вместо усиленной борьбы с кулачеством местные советские органы явно потакают ему..

«... Ал.-Невские парторганизации не заметили у себя под носом этого искривления (читай: извращения классовых принципов в политике индивидуального обложения. Ред.) фактически сводящегося к правому уклону. У них вместо борьбы с капиталистическими элементами получилось мирное сожительство.

Ошибки необходимо срочно исправить».

Чтобы не быть голословной, газета снабдила свои выводы иллюстративным материалом из местной практики налогового обложения кулацкой верхушки по Ал.-Невскому району.

Факты говорили сами за себя. Газета привела особенно яркие случаи с обложением владельца механической мельницы Паникарова, которому ВИК снизила доход с 12.605 руб. до 3.151 р. 25 к.

Но меньшего внимания заслуживала фигура спекулянта Самохина (обладателя шерстобитки, 5 лошадей, 3 коров), который оказался в нынешнем году совсем освобожден от индивидуального обложения.

Упоминалось также о кулаке Тарасове, поле Фаткине и других.

В передовой,—мы без всякой крикливости, в спокойном тоне, деловой большевистской самокритики указали ал.-невцам на их грубейшие ошибки.

Мы ждали, что ал.-невские товарищи не только поймут и ликвидируют допущенные ошибки, но и сумеют извлечь из них надлежащие политические уроки...

Но вместо того,чтобы ошибкам отдельных работников дать правильную политическую оценку и по-ленински открыто назвать вещи своими именами, бюро Ал.-Невского района стало на беспринципную позицию политической амнистии ошибкам... и об'ективно очутилось в болоте оппортунистического примиренчества.

Сами того не заметив, ал.-невцы очутились в лагере защитников и примиренческих покровителей правого уклона.

Для большей ясности и более точного представления о действительной позиции ал.-невцев обратимся к подлинным документам.

На-днях редакцией газеты была получена знаменательная выписка из протокола заседания бюро Ал.-Невского райкома.

В первом пункте, который является ответом на статью, напечатанную в «Рабочем Кличе» читаем:

«Бюро Ал.-Невского райкома ВКП(б) категорически отрицает наличие в парторганизации правого уклона, а также наличие уступки кулаку».

Не продолжая пока чтения выписки дальше, остановимся на пункте первом. Именно этот пункт ярче всего выражает примиренческие настроения александро-невцев и при том выражает их в наихудшей самодовольно-комчванской форме. «У нас все благополучно». Правых нет...—уступок кулаку нет...

Нет ни одной организации, где бы в том или ином виде не проявлялся правый уклон. А вот в Ал.-Невском его нет.. Подите, попробуйте еще теперь доказать,что мелкобуржуазная стихия питает и взращивает правый уклон.—Ничего подобного.

В Ал.-Невском, хотя и имеется эта самая мелкобуржуазная стихия (район преимущественно крестьянский), а правого уклона нет... и не требуйте, пожалуйста аргументов.

Достаточно того, что бюро Ал.-Невского райкома «отрицает наличие правого уклона в организации» и не просто отрицает, а отрицает «категорически».

Кто же прав--конференция или бюро райкома? Ножницы между делами и резолюцией

Карты путает только вот какое обстоятельство. — В резолюциях проходившей 4 августа ал.-невской партконференции имеется прямое, никаких прав никаким кривотолкам не дающее решение:

«Бороться за идеологическую устойчивость парторганизации, с правым уклоном в практической работе»...

Таким образом конференция постановляет «бороться с правым уклоном», а бюро РК определяет, что «правого уклона нет».

Спрашивается—если правого уклона нет—тогда с чем же бороться? тогда какой смысл выносить решение конференции о борьбе с правым уклоном?

Ведь не ради приличия и любви к словам Ал.-Невская конференция записала в своих резолюциях о борьбе с правым уклоном. Ведь бороться с тем, чего нет (не существует) смешно, глупо..

Не донкихотством же заниматься партийной организации.

Очевидно конференция, поручая райкому бороться с правым уклоном в практической работе и с примиренчеством, имела в виду, что и в Ал.-Невском районе для правого уклона имеется в общем плодородная почва и что в Ал.-Невске.—и действительности, а не в фантазии существуют конкретные проявления правого уклона.

Ал.-Невская конференция по-ленински отнеслась к уклонам от генеральной линии партии, к правому уклону и примиренчеству.

А вот бюро райкома экзамена на ленинскую закладку не выдержало и взамен последовательного проведения решений своей конференции о борьбе с правым уклоном на практике—сбилось на ложный путь отрицания правого уклона, тем самым фактически взяв его под защиту.

Существует ли правый уклон в Ал.-Невской парторганизации?

В том же знакомом нам пункте первом бюро Ал. - Невского райкома категорически отрицает «наличие уступок кулаку».

Здесь как раз,— в отрицании уступок кулаку мы и находим ключ ко всей политической концепции ал.-невских партруководителей.

В самом деле правый уклон рельефнее всего выступает там, где налицо капитуляция перед капиталистическими элементами.

Как в теории, так и на практике правый уклон выражается прежде всего и главным образом в тенденции и попытках ослабить наше социалистическое наступление на капиталистические элементы, в ослаблении нашего наступления на кулака.

Важно установить—имеем ли мы право смотреть на ошибки ал.-невских работников в налоговой работе как на уступки кулаку.

Такое право мы имеем и по следующим основаниям. Сейчас не только в газете, но и на месте, в самом Ал.-Невском районе, расследованием выяснено что в Ал.-Невском районе имелись укрыватель-ства об'ектов обложения, произвольное снижение доходности волналогово-й комиссией для частно-капиталистических хозяйств и недообложение кулака.

Если эти факты достоверны, а пока их никто не берется отрицать, эти факты отмечает еще и бюро Ал.-Невского волкома ВКП(б) Бюро волкома в своем постановлении от 14-VI (пр. № 28) констатирует сокращение индивидуально облагаемых по волости на 17 хозяйств и недоучет неземледельческих заработков на 185.774 руб.

Эти факты подтверждает (как ни странно и не противоречиво) и само бюро Ал.-Невского райкома ВКП(б), которое в пункте 2-м своего постановления «признает, что в деле учета об'ектов обложения были случаи уменьшения доходности с хозяйств попов и кулаков».

Но, есть ли недообложение—уступка кулаку? У кого не купая логика--тот вынужден будет согласиться,что да,--несомненно уступка.

Обложение кулака сельхозналогом вообще и в индивидуальной форме в особенности имеет прямой целью ограничение развития капиталистической верхушки деревни.

Но если кулак недообложен—значит он недоограничен, значит ему дана некоторая свобода, значит ему совершена уступка (вольная или невольная--все равно).

Тот, кто не хочет видеть в недообложении уступки кулаку, тот становится на скользкую дорожку укрывательства кулака.

Но если недообложение — есть уступка кулаку (и безусловно явная уступка), тогда это—правый уклон, ибо политика уступки кулаку—есть политика правого уклона.

Не знаем — убедили ли мы ал.-невцев, что у них в парторганизации есть и уступки кулаку, и правый уклон. Для нас во всяком случае абсолютно бесспорно, что правый уклон в Ал.-Невской парторганизации существует, и почва для него там отнюдь не каменистая.

Извращение классовых принципов в налоговой политике (а это далеко немаловажно), плюс к этому, как отмечено в решениях Ал.-Невской районной партконференции, «слабость работы с беднотой и батрачеством, смазывание лица ячейке».

— Разве только этого недостаточно, чтобы заключить, что правый уклон в Ал.-Невской парторганизации налицо.

Никто не собирается утверждать, что вся Ал.-Невская парторганизация поголовно подвержена правому уклону. Наоборот на примере райпартконференции мы намеренно подчеркнули ленинскую позицию конференции, которая представляла Ал.-Невскую парторганизацию.

Но нельзя на том основании, что в целом организация стоит на верных большевистских рельсах замалчивать, прятать и недооценивать отдельные грубейшие политические ошибки и право-уклонистские поступки отдельных коммунистов. На этом основании нельзя приходить к отрицанию правого уклона.

Отрицать правый уклон - значит становиться на путь примиренчества и покровительства ему, значит смазывать необходимость борьбы с ним, дезориентировать организацию, усыплять ее бдительность и об'ективно развязывать руки правым уклонистам.

Ошибки в налоговом обложении кулака не могут рассматриваться нами как частные случайные ошибки, как простая оплошность и технический недосмотр.

Мы предупреждали в газете, когда приводили факты о недообложении кулака:

«Финансовые органы, а также и местные партийно - советские организации склонны расценивать эти факты (недоучет об'ектов обложения и попустительства кулаку. Ред.), как частичные ошибки и никакой опасности в этом не замечают. Мы смотрим иначе. Мы считаем это явным искривлением линии партии, искривлением классовой политики в деревне.

Но бюро Ал.-Невского РК ВКП(б) прошло мимо нашего предупреждения.

Бюро райкома делячески подошло к оценке ошибок в налоговой кампании. Правда, райком наказал конкретных носителей зла. Быв. предвику, предволналоговой комиссии т. Хабарову и зав. райфо т. Степанову вынесен выговор. Но выговора нисколько не помешали райкому смазать политическое значение этих ошибок.

Райком очевидно не понял (или не додумал до конца) что эти ошибки — право - уклонистские ошибки, и не нашел в себе мужества и решимости дать этим ошибкам суровую большевистскую оценку.

Райком должен был использовать политические выводы из этих ошибок в целях боевой мобилизации всех коммунистов района для непримиримой борьбы с правым уклоном на практике. А получилось, что райком беспомощно распарился перед правым уклоном и запел примиренческое «аллилуйя».

Документ, которому суждено стать историческим

Выписка из протокола № 5 заседания бюро Александро-Невского района ВКП от 19 авг. 1929 г.-

1. СЛУШАЛИ: 5) Разное: а) результаты расследования заметки опубликованной в газете «Раб. Клич» № 185 (информация тов. Комарова).

ПОСТАНОВИЛИ: а) Заслушав информацию представителя редакции газеты «Рабочий Клич» и «Деревенская Газета» тов. Комарова об ошибках некоторых работников в деле проведения кампании по с.-х. налогу по Ал.-Невскому району и ознакомившись со статьей напечатанной в газете «Рабочий Клич» № 185 бюро Ал.-Невского райкома ВКП(б) категорически отрицает наличие в парторганизации правого уклона, а также и наличие уступок кулаку.

2) Вместе с этим бюро райкома признает, что в деле учета об'ектов обложения были случаи уменьшения доходности с хозяйств попов и кулаков, потому что председатель налоговой комиссии тов. Хабаров совершенно не вел этой работы, а переадоверил ее беспартийному Пчелинцеву, который самостоятельно уменьшал доход с некоторых хозяйств, заносил его в налоговые карточки без ведома налоговой комиссии.

3) За допущение грубых ошибок в работе волналоговой комиссии, партийной части комиссии поставить в целом на вид, предупредив ее, что в момент обостренной классовой борьбы в деревне, в момент социалистического наступления на кулака, в чрезвычайно осложнившейся обстановке нашей работы необходимо быть более бдительными.

За передоверие работы Пчелинцеву по налоговой части, отсутствие надлежащего контроля над ней, что повлекло за собой целый ряд ошибок члену ВКП(б) тов. Хабарову—об'явить выговор.

За то, что вновь назначенный зав. райфо, член ВКП(б) т. Степанов не обратил на допущенные ошибки должного внимания, своевременно не сигнализировал бюро райкома, не выполнил постановление президиума РИК о привлечении к ответственности Пчелинцева—об'явить Степанову выговор.

Поручить фракции ВКП(б) РИК'а проверить в пятидневный срок весь материал налоговой комиссии по индивидуальному обложению, освобождению бедняцких хозяйств и учету неземледельческих заработков, а также возбудить ходатайство о немедленном привлечении к уголовной ответственности Пчелинцева за злоупотребления по учету об'ектов обложения с.-х. налога.

4) Довести до сведения губкома ВКП(б) о том, что присланный губфо инспектор Семенов по проверке налоговой работы не информировал руководителей районных организаций о замеченных ошибках для немедленного исправления таковых.

П. п. председательствующий ФЕДУЛОВ.

Секретарь СКОННИКОВ.

Выписка верна: Секретарь СКОННИКОВ.

3-й заем индустриализации

Ни одного крестьянина без облигации

Дадим отпор кулакам и подкулачникам дружной покупкой займа. Переходите на коллективное соревнование!

ЗАЕМ В ДЕРЕВНЕ

За последнее время нам приходится бить тревогу, что третий заем слабо продвигается в массу крестьянского населения.

Об этом говорят цифры с мест. Рабочие и служащие берут заем организованно на сотни тысяч, а крестьянство—главный массив населения округа, плетется в хвосте вкладывая в заем ничтожные тысячи.

Как будто призыв к усилению индустриализации страны мало коснулся крестьянина, получив слабый отзвук в его сердце.

Так ли это?

Первое время заем главным образом получал распространение по коллективам рабочих и служащих города. Затем он широко охватил кооперативно-хозяйственные единицы сельских местностей. Если было время, когда совхозы, кредитные товарищества и др. считали достижением подписку по займу на месячное жалование рабочих и служащих, то теперь мы имеем такие сведения:

Батраки Красноармейского совхоза устроили соревнование по подписке на 3-й заем индустриализации и все без исключения взяли займа на двухмесячное жалование.

Такую же подписку сделали рабочие и служащие Уховолоского сельхоз. кредитного товарищества.

В Можаровском лесхозе в течение 5 минут подписка дала 1270 руб.

В некоторых районах призыв к подписке на заем всколыхнул крестьянские массы.

НЕ ОТСТАВАТЬ

В займовой кампании комсомол должен быть в первых рядах

Больше трех недель прошло с тех пор, как было заслушано сообщение о выпуске 3-го займа индустриализации на совещании секретарей райкомов ВЛКСМ.

Три недели—срок вполне достаточный, чтобы от разговоров перейти к делу и иметь ощутительные результаты от проведенной работы.

К сожалению местные комсомольские организации очень слабо развернули работу по реализации займа.

Необходимо принять самые энергичные меры к оживлению займовой работы.

Райкомы и ячейки еще раз должны детально обсудить на комсомольских собраниях вопрос о целях и задачах выпуска 3 займа индустриализации, должны составить конкретные планы своего участия в реализации займа. Райкомы обязаны усилить живое руководство ячейками и по возможности обслужить все ячейки докладчиками.

Следует широко организовать раз'яснительную кампанию о 3-м займе в массах беспартийной молодежи, использовав все силы ячеек.

О займе нужно обсудить и на собраниях молодежи, на специальных собраниях девушек, батраков и бедняков. В конце собраний следует организовывать вызовы на подписку.

Раз'яснение среди взрослого населения может проходить через индивидуальные и групповые беседы, чтение газет и брошюр о займе индустриализации. Нужно там, где это возможно, организовать столы справок по вопросам займов, используя на этой работе комсомольцев. Драмкружки, живгазеты, синяя блуза—всю свою работу должны приспособить к задачам займовой кампании.

Одним из решающих стимулов к успеху в реализации займа должно стать соревнование.

ПОЛ.

„Деньги есть, а заем брать не буду"

Отказ от покупки займа—есть отказ от помощи государству в индустриализации страны

В селах Молове и Мурзинке, Кораблинского РИК'а, есть небольшая группочка сильно зажиточных середняков, которые решительно отказались взять облигации 3-го займа.

Среди них находится член сельсовета, уполномоченный Мурзинского земобщества и ликвидатор неграмотности А. В. Пакидушев и затем фельдшер села Мурзинки Лактаев, имеющий довольство выше среднего. Этот прямо заявил: «Деньги есть, а заем брать не буду».

Конечно, беднота и сознательный середняк не хотят подражать Лактаеву и другим, но кое-кого эти «сильно грамотные» люди смущают.

Перекличка работников деревни

Моловский сельсовет, Кораблинского района, на 22 августа распространил среди крестьян на 1400 р. 3-го займа индустриализации и внес досрочно в кассу рика сельхозналога 115 рублей. Амановский сельсовет разместил займа на 900 руб. и досрочного с.-х. налога сдал 270 руб.

Вызывают последовать их примеру: Кораблинский и Каменский сельсоветы Кораблинского района.

Работники Калеевского детдома взяли займа на 790 руб. Педагоги —по 100 руб. каждый.

Вызывают последовать их примеру педагогический и технический персоналы детдомов: Песочинского и Лаптевского.

На вызов Ершовской избы-читальни об успешном распространении 3-го займа индустриализации Гришинский сельсовет отвечает: к 1-му августа разместило займа среди крестьян на 2.282 рубля.

Ни одного двора—без займа!

Крестьяне села Зимарова Краснознаменского района (быв. Ал.-Невского) на собрании земельных обществ решили: для поднятия народного хозяйства, переустройства сельского хозяйства и укрепления обороны страны, об'явить лозунг: «Ни одного двора без 3-го займа индустриализации».

На подворный обход

В Сасовском районе к 17 августа третий заем дал 215 тысяч рублей.

По профсоюзам подписка проходит вполне организованно. Но работа по распространению займа среди крестьянства сильно хромает.

Для усиления подписки в деревне послан ряд работников из района. Комиссия по реализации займа в деревне указала им следующий метод работы: разбить всех работников по участкам в 40—50 дворов для раз'яснительной работы и подворного обхода. Систематически производить проверку работы товарищей при сельских комиссиях, с обменом опытом между ними. Такой метод сразу принес большие результаты. — Например, в селе Сотнищине первый день подписки дал 1.500 руб.

В селах начинает развертываться соревнование по займу.

Метод сасевских работников нужно рекомендовать и другим районам.

Усилить сбор сельхозналога

Досрочная уплата сельхозналога развита слабо

Пора приняться за дело как следует

Кто готовится на черную доску?

Несмотря на ряд директив по развитию досрочного поступления сельхозналога, дело это развивается крайне слабо. На 22 августа поступило лишь 33890 руб.

По отдельным районам колебания в размерах поступления весьма разительны.

Есть группа районов, например: Кадомский, Ермишинский, Пителинский, Сасовский, Шацкий, где видно, что некоторые меры по развитию досрочного поступления приняты. В каждом из этих районов поступление определяется 4—5 тысяч рублей. Более скромные цифры поступления имеют Рыбновский—1574 р., Пронский—1995 р., Южно-Рязанский—916 р., Михайловский—800 р., Спас-Клепиковский—761 р. Еще более скромными являются Кораблинский с поступлением в 568 рублей, Старожиловский—531 р., Спасский—439 р., Сараевский—416 р., Ряжский—376 р., Северо-Рязанский—353 р. и Захаровский—220 р. Остальная часть районов с трудом перебралась за 100 руб. Есть и такие районы, которые за «скромность» нужно записать на черную доску. Например, Тумский собрал 61 р., Ижевский 48 р., Чучковский 44 р., Ухоловский 37 р., Наконец есть районы, где поступление отсутствует совершенно: Елатомский, Сапожковский, Ал.-Невский.

Такой темп развития поступления сельхозналога определению сигнализирует, что столь важному вопросу уделено крайне недостаточное внимание, а местами, как видно, он совершенно забыт.

Это обстоятельство подчеркивается уже тем фактом, что ряд райисполкомов не счел нужным сообщить телеграфные данные о поступлении на 22-е августа. К числу таких относятся: Тумский, Захаровский, Спасский, Касимовский, Ерахтурский, Чучковский, Шацкий, Михайловский и Сараевский. Самыми молчаливыми оказались районы: Елатомский и Сапожковский, которые не дали сводок ни на 15 ни на 22 августа.

Насколько важно развитие досрочного поступления—вряд ли надо кому либо доказывать. Наличие такого слабого темпа поступления ставит под определенную угрозу весь дальнейший ход поступления. Каждый райисполком и местные руководящие организации должны теперь же сделать из этого положения необходимые выводы и принять неотложные меры, чтобы в корне изменить создавшееся положение.

Также должно быть изменено существующее наплевательское отношение к представлению отчетных данных о поступлениях.

Постоянное наблюдение за развертыванием хода поступления, за цифровыми его данными, необходимо в первую очередь для каждого райисполкома.

Пора, наконец, раскачаться и сосредоточить внимание на досрочном поступлении с.-х. налога.

А. М.

Плохо работает сельсовет когда во главе подкулачник

Работа Желудковского сельсовета выражается только в сборе налогов, да и то с большими попущениями. Что же касается проведения кампании работы скций и т. п., то здесь дело обстоит очень плохо. Мосты не починены, гати не устроены, пожарный обоз в отвратительном состоянии.

На-днях, на общем собрании, зажиточная верхушка деревни потребовала лишения земли учителей, учащихся в высших учебных заведениях, отработников, не живущих в деревне. Собрание такое постановление и вынесло, несмотря на то что на этом собрании присутствовал сельсовет в полном составе.

Многое значит и то, что председатель сельсовета происходит из такой семьи, отец которой раньше выдавал деньги в рост под большие проценты.

Вполне понятно поэтому дружба председателя сельсовета с зажиточными и кулаками.

На это нужно обратить внимание.

МОЛОДОЙ.

Досрочная сдача с.-х. налога только начинается

По Северо-Рязанскому району работа за досрочную сдачу сельхозналога развернута очень плохо.

Несмотря на то, что райисполком послал на места уполномоченных, которые должны там вести агитационно-раз'яснительную работу, результатов не видно.

На 22 августа только один Льговский сельсовет сдал налога 356 р.

Укрывателей—под суд

Чучковский РИК обследовал работу сельсоветов и поверочных комиссий в части правильности учета об'ектов обложения, при чем по большинству селений, в виду слабого контроля со стороны самих сельсоветов и налоговых комиссий, обнаружен целый ряд случаев укрытия об'ектов обложения.

По Аладьинскому сельсовету скрыто овец 27, коров—8, лошадей—2, свиней—10. По Кузовскому сельсовету: овец—32, свиней—4. По Чучковскому сельсовету: овец—111, коров—5, лошадей—3 и т. д.

Многие из укрывателей принадлежат к числу зажиточных.

В дер. Б.-Дмитровке, кулак Мелешин А. Е. скрыл корову, не показал побочных доходов и еще хвалится по деревне, что ему за это ничего не будет.

Злостных укрывателей нужно отдать под суд, чтобы другим было неповадно.

Ф.

Куда исчез секретарь

Когда ни придешь в канцелярию Ряжского совета Осоавиахима всегда увидишь замок, который является единственным сторожем канцелярии Осоавиахима.

Организованный кружок по изучению военного дела при Ряжском райкоме ВЛКСМ никак не может найти себе руководителя. Ходят ребята то в уполномат, то в конюшный отряд и везде один ответ:—«Идите к секретарю Осоавиахима Чвыреву, с ним и об'ясняйтесь».

Невольно напрашивается вопрос: за что же Чвырев получает 80 руб. жалованья?

А. Г.

ПО ГОРОДАМ и СЕЛАМ

Телеграф, телефон, почта—от наших корреспондентов

Невзирая на лица, залпом жесткой самокритики—по вредительству и головотяпству

МОЛОТИЛКИ ЕСТЬ, А МОЛОТИТЬ НЕЧЕМ

По заявке Елатомского кредитного т-ва на ввоз уборочных с.-х. машин в нынешнюю кампанию Разгуботделом с.-х. снабжения было завезено 8 молотилок. При приеме этих машин складом Елатомского кредитного т-ва 30/VII с. г., оказалось, что все они не имеют при себе полного набора частей. Все 8 без муфт, а часть из них без гаек-болтов и воды, почему использованы быть не могут.

Характерно отметить, что само кредитное т-во сейчас же, по обнаружении недостающих частей, не уведомило отдел с.-х. снабжения о срочной присылке их, а машины как исправные, направило в селения и только по заявке организации о неисправности машин, уже спустя 2 недели со дня поступления их на склад телеграммой запросило выслать недостающие части.

Обревизуйте растратчика

Крестьяне села Давыдово, Тумского района неоднократно выносили постановление о производстве ревизии уполномоченному села Коршунову И. А., но сельсовет не обращает внимания на требование общества.

Между тем, за Коршуновым только за последние месяцы обнаружена растрата на 270 рублей, а что он делал за прошлые два года работы—никто не знает.

Ревизия необходима и с ней нужно поторопиться.

СВОЙ.

ПОДОЗРИТЕЛЬНАЯ МЕЛЬНИЦА

В распоряжении СККОВ'а села Лесного-Конобеева имеется паровая мельница, которая в прошлом году остановилась, как только начался помол нового урожая. Тоже самое случилось с нею и в нынешнем году.

В Конобееве помимо СККОВ'ской мельницы есть 3 мельницы ветряных, принадлежащих частникам, которые работают во-всю.

Необходимо потщательнее проверить причину остановки мельницы СККОВ'а.

Что-то очень подозрительно.

ГЛАЗ.

Путятинские болячки

В число служащих Путятинского общества потребителей Сасовского уезда, удалось пробраться чужакам. Среди них—зав хлебоскладом Иван Королев—судившийся в 28 году, за тайную продажу ржи зажиточным крестьянам из фонда хлебозаготовок. Зав мясным магазином—Юрин-бывший торговец, вычищенный уже как-то из кооперативного аппарата. Вакущих мясного магазина—тоже Юрин—вечный торгаш.

Работает кооператив скверно

Правление кооператива, не учитывая спроса, закупило огромное количество рыбы «кокса», которая, понятно испортилась. Чтобы избавиться от гнилой рыбы, правление обязывает каждого пайщика покупать ее при отпуске дефицитного товара. Запватив деньги, покупатель выбрасывает червивую рыбу у дверей магазина.

Колбаса выходит из мастерской с мухами и прочими примесями. Колбасники пьянствуют.

Член правления Строев—родственник кулака Чикарева. В помещении конторы происходят пьянки, в которых участвует Строев, Желудкова и тех. служащая Новикова.

Член правления В. Митюньков при чистке партии получил строгий выговор. Предправления—Еремин был вычищен из Каширского потребобщества во время чистки.

К.

Лесник вор

В так называемом «Монастырском» обходе, Скопинского лесничества, служит лесником некий Фомин П. Ф., который систематически ворует лес, пользуясь для этого помощью и содействием своих многочисленных родственников.

26 июня с.-г. был задержан с краденым лесом шурин Фомина—Пилогин А. Н., которого хитрый лесник сумел снабдить документом на вывозку, а отметку в документе не делал: вози, сколько можешь.

Другой родственник Фомина—Кузнецов М. Ф. построил из краденого леса—ригу.

Сам Фомин строит себе хороший дом, под железной крышей, с надворными постройками.

И за все это отдувается «темный» лес.

ХВОРОСТИНКА.

Лесная стража на учебе

С 15-го августа в б. Куршинском лесничестве открыты курсы по повышению квалификации лесной стражи, организованные управлением Тумского лесхоза. На курсах 30 чел., из них об'ездчиков 11 и лесников 19. Продолжительность курсов—3 недели.

Курсы расчитаны на актив лесной стражи, который и охвачен ими с достаточной полнотой.

Курсантам предоставлено общежитие и питание. Первые дни курсов показали большой интерес к занятиям. Лекторским персоналом курсы обеспечены.

По окончании курсов будут произведены испытания, с последующим выдвижением лесников в об'ездчики и об'ездчиков в техники, в которых ощущается недостаток.

В. М.

ЧИСТКА НЕ ПОМОГЛА

В чайной Ал.-Невского кооператива вновь появился на работе уволенный недавно по чистке продавец.

Правильно-ли будет, чтобы вычищенные снова принимались, да еще на прежнюю должность?

ПУСТУЕТ 30 ГЕК. ЗЕМЛИ

Сортировка не нагружена

В с. Конопанове, Ерахтурского района было намечено отсортировать 3.000 пудов семзерна, правда, при наличии одной сортировки. С этим можно было-бы справиться, еслибы сельсовету во время заняться сортировкой.

Однако, сельсовет махнул на все рукой. Семена отсортированы лишь в нескольких хозяйствах, а сев уже начался.

У этого же сельсовета под боком есть участок пустующей земли в 30 гект.

Необходимо кому-то вывести сельсовет из его бездействия и спячки.

ЗП—КО.

КТО ПРИНЯЛ НА СЛУЖБУ НОВИКОВА?

В помещенной в № 183 «Рабочего Клича» заметке «Лесные воры» указан лесник Новиков А. В.

Интересно знать, как мог попасть в лесники этот Новиков, т.-к. нам доподлинно известно, что Новиков в прошлом участвовал в кражах, вместе с известным Ряжским бандитом—рецидивистом Б. Упаковым, приговоренным к расстрелу.

В делах Ряжского РИК'а Новиков значится первым лесорубщиком.

При приеме на службу Новикова—пом. Ряжского лесничего тов. Скляров, говорят, потребовал от него справку о несудимости, которую Новиков сумел доставить. Как и где мог получить Новиков такую справку—выяснят следственные органы, но почему Скляров принял его на службу, отлично зная о его уголовном прошлом,—нам хотелось-бы звать.

ЗНАЮЩИЙ.

Вот они хлебные спекулянты

Некоторые крестьяне из с. Полян занимаются постоянной торговлей хлебом, увозя с каждого рязанского базара до 40 возов хлебных продуктов. Патентов на торговлю они конечно не имеют.

К числу таких спекулянтов принадлежат: Евтеев А.А., Горинкины И. А. и С. А., Трыкоповы Н. В. и В. С., Козаков И. И., Астанин Т. И., Пирогов М. Н., Черников П. Н., Гаврилин А. А., Косилин И. А., Горячев А. А., Гаврилины Е. Г. и Е. А., Макушин И. М., Сидоров А. А., Ромишкин П. В., Герасимов Я. Д., Сочков В. А. и Гаврилин И. А.

МЕСТНЫЙ.

Когда же землеустроимся?

Закончить землеустройство совхоза «Яиская Слобода» предположено еще в 1928 г., но до сих пор это не выполнено.

Отсутствие землеустройства отражается не только на совхозе, но и на прилегающих селениях.

РайЗО необходимо обратить на это внимание.

ОСТРЫЙ.

ТОЛЬКО ЗА 20 КОПЕЕК

И даже... пятилетка

В Старожиловском госконзаводе есть кино-аппарат. Иногда перед началом кино-сеанса проводятся беседы и доклады, но всегда за плату.

На-днях была прислана картина «За урожай», которую необходимо было показать крестьянам бесплатно. Был сделан доклад «О пятилетнем плане поднятия сельского хозяйства». Но и здесь с крестьян было взято по 20 коп.

Казалось бы, что картины, которые имеют раз'яснительное значение по той или иной кампании—нужно показывать бесплатно.

КРЕСТЬЯНИН.

Мост есть, а ездят в об'езд

В селе Гавриловском, Спасского района, мост сделали, а езды по нем нет, об'езжают мимо, потому что к мосту не подсыпаны под'езды.

Сельсовету следует взяться за дело и привести в порядок мост.

М. Л.

Под Красной звездой

Готовить призывника и держать связь с красной казармой—наша повседневная забота

РАБОТА ПО ПРИЗЫВУ НАЛАЖИВАЕТСЯ

УСИЛИТЬ ЕЕ ТЕМП

Понемногу с мест начинают поступать сведения о том, что работа по призыву развертывается. Парт'йные, комсомольские, советские, профессиональные и общественные организации поняли наконец важность задач призыва.

В некоторых местах приступлено к организации агитпунктов, столов справок, подготовки вечеров-проводов и т. д.

А Спасский райвоенотдел даже бросил вызов Шиловскому и Ижевскому рикам на проведение соревнования по призыву, и предложил десяти сельсоветам своего района также провести между собой соревнования по вопросам призыва.

Эти вопросы следующие: как можно шире провести раз'яснительную кампанию среди населения и, в частности, среди призывников. Добиться стопроцентной явки их на медосмотр и для отправки в часть. Изжить наследие старого—рекрутчину. Отсеять из сто процентов классово-чуждых лиц. Лучше обслужить призывников с агитационно-политической и культурной сторон и организовать проводы.

Спасский район должен послужить примером для остальных.

Каждая партийная и комсомольская организация, советское учреждение, предприятие, организация Осоавиахима и кооперативы должны с максимальной энергией помогать призыву.

Не маловажную роль должны сыграть в этой кампании демобилизованные красноармейцы.

Пойти на собрания призывников, рассказать там, как они служили, чему их учила Красная армия, написать, наконец, об этом в газету, —задача каждого сознательного отпускника.

Только при напряжении всех своих сил мы сумеем успешно провести призыв.

Работа началась. Наша ударная задача—развивать ее быстрее, обмениваясь опытом на страницах газеты.

ГАСИЛИН.

По ухабам шефской работы

Рабочие и служащие депо и службы МКад шефствуют над № Краснознаменным железнодорожным полком им. тов. Воровского и № артполком.

Однако красноармейцы, уважая шефа, получают от него одни обиды.

— Разве это шеф,—говорят красноармеец, вернувшись из города,—ходили с билетом в шефский клуб и чуть в три шеи не вытолкали...

Мест, говорят, для вас нет. Сначала своих рассадят, а нас гостей... останется место--садись, не останется--катись.

Если случалось (очень редко!), что драматическая секция шефа выражала намерение сделать постановку на сцене клуба полка, то за этим следовали ультимативные условия:

— Лошадей дадите? Экипажи рессорные будут? Если да, то приедем, нет—всего хорошего.

Заключили полк с шефом договор на социалистическое соревнование. Один из пунктов договора—физическая подготовка.

Как он выполняется, можно видеть из такого случая: собрались футболисты железнодорожники поиграть с красноармейцами в футбол и рассуждают:

«Игроки и какие... Ванька Хавбеков из Москвы приехал и Минька Сеткин... Всадили им пяток—десяток голей и хватит с них. В другой раз не полезут.

«Ванька с Минькой»—профессионалы и действительно «всаживали» неопытным в игре красноармейцам. И теперь в полку развилась «футбольная робость».

Но все это как будто мелкие случаи. Есть кое что и посерьезнее... Ни на одном из полковых собраний не было представителей шефа. Так, случайно забредали они в полк раза два и только.

18-го августа подшефники пригласили железнодорожников навестить их и посмотреть, как живут красноармейцы.

Для дорогих гостей в полку обед приготовили на 25 персон. Ждали с утра. в полдень, к вечеру...

Н. Г.

Изживем рекрутчину

Из примеров прошлых лет видно, что рекрутчина еще не изжита и занимает видное место у призывников деревни и даже города.

Еще до начала призыва молодежь начинает гулять, не жалея последней копейки. Были случаи, когда призываемый являлся пьяным на медицинский осмотр. По деревням нередко, в результате пьянки призывников, возникали пожары, драки и т. п. Пьянка же являлась причиной запоздания призываемых на комиссию и к отправке в части войск.

Рекрутчина отражается на работе призывных комиссий и общем ходе призыва. Особенно большое место она занимает там, где совершенно отсутствует культурно-просветительная работа. Нередко от призывника слышишь: «Пью потому, что нечем заняться». Там, где культурно-просвет. работа поставлена хорошо, рекрутчина теряет свое значение.

Теперь перед началом призыва нашим культурно-просветительным организациям и ячейкам ВЛКСМ необходимо над этим серьезно задуматься.

П. В. ЗЕЛЕНКОВ.

УЛУЧШИТЬ ПРИЕМ БОЛЬНЫХ КРАСНОАРМЕЙЦЕВ

Несмотря на неоднократные просьбы упорядочить прием больных красноармейцев в центральной амбулатории до сего времени никаких мер к этому не принято.

Красноармейцы Октябрьского городка приходят в амбулаторию к 9 часам утра и ждут записи до 12½ часов дня. Затем, простояв около часа в очереди, снова ждут приема, который врачи начинают не ранее 2—3-х часов дня.

Из личных бесед с ожидающими приема красноармейцами, я узнала, что перемен к лучшему не предвидится.

Не надо забывать, что красноармеец, уйдя из своей части в город к врачу, лишается возможности пообедать в казарме и с утра до 3-х часов или позднее остается голодным.

Пора бы обратить на это серьезное внимание, определить точнее часы приема больных красноармейцев в центральной амбулатории или ввести запись по телефону.

Делегатка БАКШЕЕВА.

КАК У ВАС?

2-го сентября сего года начинается призыв 1907 года. Как мы к нему готовимся?

При станции Хрущево, Старожиловского района, мы организуем агитпункт, который откроется 1-го сентября. В работе пункта примут участие все советские, партийные, профессиональные и комсомольские организации, а также и кооперация. Сейчас у нас идет раз'яснительная работа по призыву. Подобрана литература и выписаны газеты.

При агитпункте организуется стол справок по всем вопросам призыва.

А как идет дело у вас, работники других районов?

О—В.

„Рабочий Клич" помог

Лишен избирательных прав

По заметке рабкора—«Лишенные избирательных прав выбраны в советы» быв. Зарайский уик произвел расследование. Факты подтвердились и чужак, пролезший в члены Полуряднинского сельсовета, лишен избирательных прав.

Привлечен к ответственности

В заметке—«Преступная бесхозяйственность» рабкор сообщал о растрате сотрудником губадмотдела Горюшкиным денег, собранных за 2-й заем индустриализации.

В результате расследования прокуратура привлекла Горюшкина к уголовной ответственности с немедленным заключением под стражу.

Против хулиганов приняты меры

По заметкам: «Где нет милиционера» и «Положить конец хулиганству в парке строителей», прокурор предложил начальнику адмотдела учредить милицейский пост около парка строителей, для устранения наблюдавшегося там хулиганства.

Частник Масленников отстранен от работы

На заметку—«Инвалиды притеснили частника», Старожиловский рик сообщает, что в настоящее время частник Масленников отстранен от работы в артели, куда он был взят временно.

Восстановлены в работе

По заметке рабкора—«Кабинетное решение» губотделом совторгслужащих было произведено расследование, в результате которого факты, изложенные в заметке, подтвердились: администрация нарушила колдоговор, не уведомив о предполагаемом сокращении. В результате—администрация выдала выходное пособие дворнику и ротатористку и приняла их снова на работу.

Аппарат Зарайского лесничества проверяется

На основании заметки «Романовское гнездо», в б. Зарайском лесничестве управлением лесхоза производится проверка аппарата со стороны его работоспособности и классового подбора.

Пособие на ребенка будет выдано

По заметке об отказе в выдаче пособия на новорожденного ребенка гр. Гурову Ряз. окружной кассой соцстраха сделано соответствующее раз'яснение уполномоченному Сконинской страхкассы. Пособие будет выдано.

Недочеты будут устранены

Все ненормальности, отмеченные в письме рабочего о Скопинском поселковом хозяйстве, при поверке нашли подтверждение. Инспектор труда предложил устранить недочеты в области охраны труда рабочих.

Урядник Суханов разоблачен и лишен пособия

В редакцию поступила заметка рабкора, которая отмечала неправильное получение пособия из страхкассы бывшим урядником Сухановым. Произведенным расследованием факты подтвердились. Весь материал на Ларькина направлен в нарсуд.

Тишин снят с работы

По поступившей в редакцию заметке — «СККОВ и отделение потребительского общества в руках бывших торговцев» было произведено расследование. В результате — Сасовский райисполком сообщает, что председатель Юринского СККОВ быв. частный торговец с. Юрина т. Тишин, с работы снят.

Привлекаются к ответственности

На заметку «Паук» о незаконных действиях учителя с. Ижевского, РИК сообщает, что в результате дознания, произведенного Ижевской раймилицией, дело направлено нарследователю 1-го участка б. Спасского уезда.

Исключен из партии и отдан под суд

В результате расследования рабкоровской заметки «Вот кого чистить», — предправления Кораблинского ЕПО Мельников исключен из партии, снят с работы и отдан под суд.

Люхины привлекаются к ответу

На заметку «Солотчинский сельсовет защищает интересы торговцев и кулаков», Северо-Рязанский РИК сообщает, что материал по расследованию этой заметки передан в нарсуд, для привлечения к ответственности Люхиных.

Ларькин отдан под суд

Произведенным расследованием по заметке «Цыганок гуляет с револьвером», опубликованной в № 85 «Раб. Клича», — факты подтвердились. Весь материал на Ларькина направлен в нарсуд.

Тишин снят с работы

По поступившей в редакцию заметке — «СККОВ и отделение потребительского общества в руках бывших торговцев» было произведено расследование. В результате — Сасовский райисполком сообщает, что председатель Юринского СККОВ быв. частный торговец с. Юрина т. Тишин, с работы снят.

Максачев и Слаутина получили по заслугам

В редакцию поступила заметка о ненормальностях в Ряжском родильном доме. В результате расследования подтвердились факты халатного отношения к своим обязанностям зав. родильным домом Слаутиной и производства абортов фельдшером Максачевым.

Постановлением нарсуда Максачев приговорен к лишению свободы на 2 года, а Слаутина—к 6 месяцам принудительных работ.

ЗОРЧЕ ГЛАЗ за классовым врагом

Нэпман, кулак и вырастающий в нэпмана кустарь упорно сопротивляются социалистическому наступлению на их капиталистические позиции, обходя советские законы, обманывая органы государственного контроля, маскируя и укрывая свое подлинное экономическое лицо.

Мастерская по наливке жерновов Э. К. Крастина в Троицкой слободе до 26—27 года считалась «мелкокустарной» с ничтожным обложением. В 26-27 г. губфо было доказано, что мастерская ведет торговлю предметами не только своего, но и чужого производства: магнезитом, хлормагнезием, соляной кислотой и предметами мельничного оборудования, которые отсылаются в 11 губерний Союза.

Крастин «скромно» заявил свой оборот в 27.600 руб. На самом деле он выражался в 70.000 руб. Так же и с доходом—заявил в 2.200 руб., на суде определил его уже сам в 5.000 руб., а ГФО он был установлен в 20.000 руб.

Обманывались им и госорганы, отпускавшие Крастину магнезит—продукт дефицитный и продававшийся без права перепродажи. Между тем перепродажа шла по двойным ценам и выше, причем вся разница шла в карман «кустаря».

Будучи уличен, обложен и оштрафован, Крастин применил, позаимствовав, очевидно, у Форда,—систему «конвейера»... жалоб. После состоявшегося уже решения НКФ он начал подавать «пачками» жалобы в высшие учреждения республики: в ВСНХ, НКФ, НКРКИ и даже СНК.

Разноречивость жалоб, намеренная запутанность и ложные указания задержали взыскание более, чем на полтора года и отняли массу труда и времени у этих учреждений и ГФО.

За это время Крастин успел припрятать свое имущество, часть которого отобрана агентом губфо у его «добрых знакомых», а деньги и золотые вещи—у его жены, пытавшейся при описи выбросить их в окно.

Кроме того, судебным следствием установлено было, что с 24 до 27 года по мастерской выбирался патент на 2-х лиц—Крастина и Розе, что уменьшало и без того малое обложение.

Между тем Розе был только рабочим.

Отравившись хлором при работе, происходившей в опасных для жизни условиях, Розе тяжело заболел и вскоре умер. «Компаньон» прекрасно использовал смерть Розе, бросив его вдову и детей на произвол судьбы.

Суд поставил это обстоятельство на первое место, так как оно наиболее ярко характеризовало что за «птица» сидит на скамье подсудимых.

Вызванная «мелким» кустарем московская защита сделала все, чтобы отложить дело и искусственно создать кассационные поводы, но после определения экспертизой характера операций Крастина и анализа его мошеннических действий представителем обвинения т. Булатовым—суд постановил: **подвергнуть Крастина лишению свободы на один год, с заменой его 8 месяцами принудительных работ и с конфискацией имущества.**

В тот же день разбирались два дела рязанских мясников: Скрипкина Н. М. и Белова Н. А. Оба они имели в 27—28 г. (каждый в отдельности) торговые заведения, по которым показали обороты в цифрах «умеренных»: первый в 15.000 р. и второй—в 6.000 руб.

Между тем, на основании просмотра книг городской скотобойни, было доказано, что первый имел оборот в 25.000 руб., а второй—в 12.000 р.

Свою «умеренность» мясники об'яснили тем, что записей не ведут. Обвинитель т. Кудрешов в своей речи указал, что при добросовестном запамятовании оборотов, книга городской скотобойни легко могла бы напомнить каждому мяснику о весе полученного мяса, почему намеренная «умеренность», должна квалифицироваться по уголовному кодексу Республики как преступление.

Приговор суда, определив каждому по 6 месяцев принуд. работ и по 1.000 руб. штрафа, научил мясников ограничивать свои аппетиты.

ТОПАРСКИЙ.

В грязи и клопах

Рабочие совхоза «Глебково-Дивово» жалуются на грязь в помещениях. В общежитии — донимают клопы. Печка в кухне развалилась. Куб не промывается, почему в чайнике на дне образуется отстой. Окна перебиты. Баня топится 1 раз в месяц.

Администрация совхоза никаких мер не принимает.

Б.

РЯЗАНЬ

44 чел. на рабфаки

В предстоящем учебном году по линии губпрофсовета командируется на рабфаки 44 чел. членов профсоюзов и детей их. В том числе рабочих от станка—37, крестьян и батраков—7. Среди них—8 женщ. Партийный состав: членов ВКП(б)—24, ВЛКСМ—13 и бесп.—7.

ДРУГОЙ ГОД ОБЕЩАЮТ

Гороно другой год обещает оказать поддержку Голенчинской детплощадке, но ничего реального до сих пор не дает.

Может быть на этот раз гороно как нибудь «раздобрится», а то ведь детплощадка и до конца сезона не дотянет.

ДИК.

Нужны ли другие курсы?

1-го сентября при УПК открываются курсы киномехаников-передвижников, расчитанные на 80—100 человек.

Казалось бы, что в наших условиях этого пока достаточно. Но Рязпотребсоюз этим не удовлетворился и решил во что бы то ни стало открыть самостоятельно курсы для «своих» деревенских передвижников.

Является ли для Рязпотребсоюза действительно необходимым открытие этих курсов?

КИНО-ГЛАЗ.

Журналы для просвещенцев

На 1929—30 учебный год библиотека при доме работников просвещения выписывает следующие журналы: «Народное просвещение», «Вестник просвещения», «На путях к новой школе», «Народный учитель», «Работник просвещения», «Обществоведение в трудовой школе», «Естествознание в трудшколе», «Физика, химия, математика в трудшколе», «Родной язык в советской школе», «Методический путеводитель», «Спутник просвещенца общественника», «Под знаменем Марксизма», «Большевик», «Революция и культура», «Спутник агитатора», «Антирелигиозник», «Вестник знания», «Новый мир», «Красная новь», «Октябрь», «На литературном посту», «Радио всем», «Красная нива», «Красная панорама».

К началу учебного года библиотека ДРП пополняется новой литературой по вопросам педагогики, педологии и методики. Библиотека открыта каждый день (кроме воскресенья) от 6 до 10 часов вечера.

6 с.-х. товариществ—в Коломенский округ

Окружной Рязкредсельсоюз передает в Коломенский округ 6 сельскохозяйственных товариществ бывшего Зарайского уезда.

ТОВАРЫ В ДЕРЕВНЮ

За последнюю 10-ти дневку Рязпотребсоюзом продвинуты на места следующие товары и продукты: Хлопчато-бумажной ткани—58 кип, сахара-рафинада 5 вагонов и сах. песку—1 ваг., рыбы малосольной—2 ваг., муки ржаной для снабжения бедняцкой части деревни—6 ваг. и соли—около 50 вагонов.

НОВОСТИ ДНЯ

— Конференция по рабочему образованию открылась вчера при губоно. На конференцию прибыло около 40 делегатов. Продолжительность конференции 4 дня.

— Бригада из студентов практикантов организована при окркредсельсоюзе. Организованная бригада выехала на места на проведение долголетней контрактации по хлебозаготовкам.

Театр и искусство

Открытие цирка

31-го августа снова начинает работать цирк. Программа цирка совершенно новая.

В коллективе: пять музыкальных клоунов «Петри», злободневная шарманка—«Три Софино» и с первого програмного вечера — чемпионат французской борьбы, в составе 18 чел. под управлением известного арбитра Мишина.

Подготовка к зимнему сезону

Президиум горсовета постановил отпустить 10.000 рублей дотации театру на зимний сезон.

Сейчас ведутся переговоры с центральным посредбюро рабиса о сформировании на зиму драматической труппы.

Куда пойти

КОЛОННЫЙ ЗАЛ.—«Человек огня».
КИНО «ЭКРАН».—«Летающее счастье».

БИБЛИОГРАФИЯ

Николай Степной.—Пьесы для рабоче-крестьянского театра, изд. ВОКП. Москва, 1929 г. Ц. 1 руб. 30 к. Стр. 158.

В рецензируемом нами сборнике Н. Степного напеч. пьесы отражающ. современность, а также и эпоху предшествовавшую октябрю, как например, пьеса «9 января».

В пьесе «Былое» представлены первые годы рабочих стачек, борьбы за легализацию первого мая в России.

В пьесе—«Борьба за Урал» дан ряд эпизодов из эпохи гражданской войны на Урале, героическая борьба с белыми.

Пьесы «В деревне», и «Красноармейцы» рисуют быт новой деревни и красной казармы. Все они при некоторой обработке с успехом могут пройти на рабочей сцене.

Т. М.

Из писем читателей

Старика Фильчева выселяют на улицу

Фильчев В. С. 15 лет служил дворником при Рязанском крестьянском земельном банке, а затем в губзу, занимая под квартару — кухню.

Фильчеву сейчас 70 лет. Он инвалид 2 категории. Семья его состоит из 5 человек, в числе которых инвалид—сын, потерявший здоровье в гражданскую войну.

В этом году губзу уволило Фильчева в виду преклонного возраста и предложило ему с семьей очистить квартиру.

Фильчев мог бы подчиниться распоряжению губзу, если бы ему дали взамен другую квартиру. Но квартиры ему не дают.

Нарсуд гор. Рязани и губсуд утвердили предложение губзу.

Сейчас инвалиду Фильчеву с семьей грозит выселение на улицу.

Неужели нет никакого способа смягчить такое жестокое решение по отношению к старику Фильчеву и его семье?

М. Ф.

ЗА КАПИТАЛЬНОЙ СТЕНОЙ

Председатель правления жакта № 13 им. Полонского тов. Кочергин мало заботится об удобствах жильцов: уборной нет, кухня стала похожа на конюшню, но зато свою квартиру он начал ремонтировать в первую очередь, даже капитальную стену делает, чтобы жильцы соседи ему не мешали.

ЖАКТОВЕЦ.

ИЗ'ЯТЬ ДЕФИЦИТНЫЕ ПРОДУКТЫ ИЗ СТОЛОВОЙ

Остро-дефицитные товары,—как макароны и вермишель не распределяются по членам-пайщикам и целиком идут в столовую. Мы не возражали бы, если эти продукты поступали в общественную столовую, где обеды расцениваются от 35 до 40 коп. Но как раз макароны и вермишель поступают в другое отделение столовой, которое по существующим там ценам (65 и 75 коп.) никак нельзя назвать общедоступным.

ЦРК совершенно неправильно делает, отпуская остро дефицитные продукты в эту столовую, которая может обойтись и без них. А продукты эти необходимо распределять между пайщиками.

ЧЛЕН ЦРК.

Кассир-бессребренник

Кассир артели инвалидов «Розничник» — Петров совершенно «не выносит» серебра.

Каждое утро, при приеме от ларечников выручки, Петров «закатывает сцены», отказываясь принимать серебро.

Ларечникам-инвалидам надоело выдерживать строгие натиски брюзжащего кассира.

Нельзя-ли правлению артели раз'яснить Петрову, что серебрянные деньги имеют у нас хождение наравне с остальной монетой.

ФИЛЯ.

НАМ ОТВЕЧАЮТ

— На заметку «Профработник» губотдел совторгслужащих отвечает нам, что работа Гагаринского волместкома ведется по плану. Заседаний месткома проводилось достаточно. Общее собрание членов союза было одно. Проводятся регулярно ревизии деятельности месткома. Культкомиссии и кружки действительно не работают. Винтовка не была использована за отсутствием патрон. Лыжами пользовались все желающие.

— На корреспонденцию «На «Красном Востоке» положение ухудшается» управление фабрики «Красный Восток» сообщает, что недовыполнение промплана по валовой выработке ткани об'ясняется сокращением намеченных промпланом в мае 24 рабочих дней на 22 рабочих дня. Снижение выработки на 1 станок и 1 рабочего об'ясняется специфической особенностью текстильных фабрик, на которых засушливая и жаркая погода отрицательно влияет на производительность станка и рабочего. Кроме того, в весенний период с фабрики выбывает много квалифицированных рабочих, которые пополнялись менее квалифицированными.

— Первое отделение гормилиции на заметку «Еще о спекуляции хлебом», отвечает нам, что лица, замеченные в продаже своих хлебных пайков, работниками милиции задерживаются и направляются в правление ЦРК на распоряжение.

— На заметку «Подрывают работу кооперации» («Р. К.» № 172 от 31 июля с. г.) губкоопинсоюз сообщает, что выдача дефицитных товаров гражданам местной кооперацией инвалидов производится на общих основаниях с потребительской кооперацией по тем же нормам.

— Губстрахкасса на заметку «На хлебах у рабочих и крестьян» сообщает нам, что копия этой заметки направлена в Мосгубкассу соцстрахования, где находится дело гр. Фавстова. Жена гр. Фавстова получает пенсию, как инвалид труда и оснований к снятию ее с пенсии нет.

Пособий по безработице гр-не Фавстовы из губстрахкассы не получают.

— На заметку «Что делает с дачниками» уполномоченный по организации Луховического райзу сообщает, что таких явлений, чтобы земкомиссия одним росчерком пера предложила дачникам землю возвратить—не было.

— По заметке «Копылов верховод огнестойкого товарищества», — страховым агентом было произведено обследование. Правление состояло из Федоткина, Копылова и Кузютина. Работа общим собранием признана удовлетворительной за 1928 г. В новый состав правления на 1929 г. Копылов не избран. Работа нового правления товарищества, благодаря принятым мерам, улучшается.

— По заметке «Пьяный сплетник» в № 126 «Рабочего Клича» от 5 мая нам сообщают, что у Колоднова за 1929 г. нет ни одного прогула, а был только один прогул в прошлом году. Остальные факты также не подтвердились.

— На корреспонденцию «Районировать кооперацию», Рязпотребсоюз сообщил, что П. О. Старожиловского района, обслуживаются Южно-Рязанским союзом. С переходом последних в Рязанский союз, о слиянии мелких П. О. указанного района, будет поставлен вопрос в ближайшее время.

— Уполномоченный РКИ по Зарайскому уезду на заметку о «поповских сынках» сообщает, что Пальмов в данное время избирательных прав не лишен и с отцом не живет с 1924 г. Материал о его пребывании на работе направляется в дирекцию фабрики «Красный Восток».

Курс облигаций госзаймов

(Включая текущ. куп.)

На 27 августа 1929 г.

наименование займов	Покуп.	Прод.
1-й выигр. 22 г. в 5 р.	4-88	——
Беспроц. 26 г. в 100 р.	129-75	131-75
6% выиг. 27 г. в 25 р.	25-62½	25-72½
10% индуст. 27 г. в 25 р.	26-37	26-47
III-й крест. 27 г. в 5 р.	5-02	——
II-й % рент. 27 г. в 100 р.	105-36	105-41
II-й заем инд % % выиг.	26-74	26-84
II-й инд. беспроц. выиг.	25-63	25-73
Сертиф. сберкассы в 5 р.	6-14	6-16
Госуд. 12% заем 1927 г.	102-88	——
Выигр. заем 1929 г.	101-55	101-97
З. У. К. Х.	10-35	10-50

Извещения

Все члены ВЛКСМ яч. Рязанского педагогического техникума должны явиться 29 августа для проведения отчетно-перевыборного собрания. Явка обязательна.

В среду 28-го августа, в 6 ч. веч., в Доме Красной армии состоится собрание дружинниц первой сандружины.

Явка обязательна.

Сегодня, 27 августа в помещении центральной библиотеки (ул. Ленина) состоится очередное собрание Рязанской ассоциации пролетарских писателей.

Повестка дня:

Вводное занятие по теории литературы—под руководством тов. Филиппова.

Разбор творчества рапповцев: Читают—В. Виноградов, В. Новиков и др.

Начало в 6½ часов вечера.

Вход свободный.

ПРАВЛЕНИЕ РАПП'а.

ПОЧТОВЫЙ ЯЩИК

Автору. — «Хитрый зав. базарных площадей» — корреспонденцию направили на расследование в Касимовский райадмотдел.

П. Гурову (г. Михайлов). — О чистке профсоюзных рядов послали в губпрофсовет.

Сапожковскому РК ВЛКСМ.—Материал от Канинской ячейки на Анохина В. С., переслали в Московский комитет комсомола.

Каширину И. А.—Заметка «Истина в рамках», не подтвердилась.

Автору заметки: «Прапорщик в совхозе». — Вашу корреспонденцию переслали на расследование в Московский облсельтрест.

Автору заметки: «Закружилась голова» — о председателе Пронского МК Морозове по части его пьянки и связи с нэпманами факты не подтвердились.

«Осе». — По заметке «Не утвердили, так утвердят», выяснилось, что повышение заработной платы было определено постановлением биржевого комитета, но не самовольно, как сообщалось в заметке.

По заметке: «О дровозаготовке в пожарной команде», факты не подтвердились. Специальная комиссия по этому вопросу сообщает, что кампания по заготовке была проведена удовлетворительно.

Поправки

В заметке «Больше внимания работе выдвиженцев (№ 192 «Раб. Клича»), в строках 22 и 26 напечатано: «выдвиженцам» и «тов. Мартышкин», следует читать: «Выдвиженкам» и «тов. Мырьюшкин».

В заметке «Труд без охраны», (№ 193) в строке 36 напечатано: «с машинных колец», следует читать: «с машинных ножей.

ПОСТАНОВЛЕНИЕ

Рязанского окружного отдела по внутренней торговле

от 24/VIII—1929 г.

В целях создания здоровой заготовительной обстановки на мясном рынке и более планомерного снабжения населения мясными продуктами Рязокрторготдел, на основании положения о торготделах **постановляет:**

1) аннулировать все удостоверения на право заготовки мясных продуктов в пределах округа, выданых бюро мясной конвенции до момента опубликования настоящего постановления за исключением акционерного об-ва «Рязмясо» за которым сохраняется исключительное право на заготовку мясных продуктов в пределах округа;

2) все лица и организации выступающие на рынках по старым удостоверениям, не имеющим отметок окрторготдела о перерегистрации, подлежат удалению с рыночных торгов и подвергаются денежному штрафу.

3) особо уполномоченным окрторготделом лицам предлагается проследить за выполнением настоящего постановления, привлекая к ответственности всех лиц и организаций, нарушающих настоящее постановление.

Настоящее постановление входит в силу со дня его опубликования.

ГУБТОРГОТДЕЛ.

Отв редактор МИХ. ЛЫЗЛОВ.

НОВЫЙ ЛЕТНИЙ СОВЕТСКИЙ ТЕАТР ОПЕРА СЕГОДНЯ АВГУСТА 27
ЕВГЕНИЙ ОНЕГИН
Опера в 3-х актах 6 карт. музыка ЧАЙКОВСКОГО
ЗАВТРА АВГУСТА 28 РУСАЛКА НАЧАЛО В ЧАС. ВЕЧ. 8

I-я РЯЗАНСКАЯ ОКРУЖНАЯ ОСЕННЯЯ ЯРМАРКА (БЫВ. ПРЕДТЕЧЕНСКАЯ) ОТКРЫВАЕТСЯ В Г. РЯЗАНИ на Совплощади 8 сентября в 12 часов дня
Подторжье—7 сентября, окончание 20 сент.
Предметами ярмарочного торга будут лошади и другой домашний скот, хлебофураж, овощи, фрукты, щепной товар, гончарные, бондарные и шорные изделия, галантерея, бакалейно-колониальные и другие товары.
Торговля будет производиться в палатках, возовая и ручная
Заявки на места принимаются в гор. Рязани улица Красной армии, здание и помещение Горсовета, ежедневно с 5 до 7 час. вечера, кроме праздников
I-я
ПРЕЗИДИУМ ЯРМАРКОМА

ГЛАВПРОФОБР. СОВ. ТУРИСТ. | Москва, Столешников пер., д. 16
ЗАОЧНЫЕ КУРСЫ ЯЗЫКОВ НЕМЕЦК. АНГЛ. ФРАНЦ. Плата общедоступна
Проспект высылается за 20 коп. почт. марок

РЯЗАНСКАЯ ИГОЛЬНО-ШВЕЙНАЯ ШКОЛА
доводит до сведения, что прием заявлений о поступлении в школу
ПРОДЛЕН ДО ПЕРВОГО СЕНТЯБРЯ
В виду того, что школа развертывается в
„ШВЕЙНО-ПЕДАГОГИЧЕСКИЙ ТЕХНИКУМ"
поэтому приниматься будут лица имеющие образование в об'еме не ниже семилетки. Анкеты можно получить в канцелярии школы ежедневно с 10-ти до 2-х часов, ул. Либкнехта, дом 42.
№ 1071 Заведующий школой ИВ. КУЗЬМИН

С 1-го СЕНТЯБРЯ 1929 г. ВЫХОДИТ НОВАЯ ЕЖЕДНЕВНАЯ ГАЗЕТА РАБОЧЕ-КРЕСТЬЯНСКОЙ МОЛОДЕЖИ
МОСКОВСКИЙ КОМСОМОЛЕЦ
(орган Оргбюро ЦК ВЛКСМ Московской Области и МК)
МОСКОВСКИЙ КОМСОМОЛЕЦ
■ будет организовывать, воспитывать и большевистски закалять массы рабоче-крестьянской молодежи в ее политической борьбе за правильную Ленинскую линию.
■ будет популярно раз'яснять международные и внутренние политические и хозяйственные события и вопросы, освещать борьбу и быт зарубежной революционной молодежи.
■ будет неуклонно проводить линию партии на развертывании самокритики, будет смело и решительно вскрывать гниль, разложение, факты искривления классовой линии, будет организовывать массы на беспощадную борьбу с бюрократизмом, рутиной и обывательщиной.
■ будет мобилизовывать массы трудящейся молодежи на выполнение пятилетнего плана хозяйственного и культурного строительства страны и Области.
■ будет ставить новые вопросы комсомольской работы в городе и в деревне, помогать ячейкам обмениваться ценным опытом.
■ будет иметь отделы культуры и быта, литературы, науки и техники, радио, театр и кино, спорт и т. д.
■ будет выходить в большом формате и с богатыми иллюстрациями.
230 ТЫСЯЧ КОМСОМОЛЬЦЕВ МОСКОВСКОЙ ОБЛАСТИ ДОЛЖНЫ ВЫПИСЫВАТЬ И ЧИТАТЬ СВОЮ ГАЗЕТУ
Подписная плата: 1 мес.—50 коп., 3 мес.—1 р. 50 к., до конца года—2 р. Подписку направлять: г. Рязань, отд. изд. „Рабочая Москва", Ленинская 41. Москва, центр, Кузнецкий пер. 6. Изд. „Рабочая Москва", всем почт.-тел. отд. и письмоносцам.

ЗАОЧНЫЕ ТОРГОВЫЕ ОРГАНИЗАЦИОННО-ХОЗЯЙСТВЕННЫЕ КУРСЫ
Народного Комиссариата Торговли Р. С. Ф. С. Р.
Открыт прием на 1929-30 уч. год. Проспект выс. беспл., обозрение преподавания и пробные лекции за 50 к. марками
Адрес: Москва, Центр, Маросейка 6/8, пом. 18. Заочторгкурсы

ПОЛНЫЙ ПЕРЕВОРОТ В СЧЕТНОМ ТРУДЕ, ЗАМЕНА ДОРОГОСТОЮЩИХ АРИФМОМЕТРОВ, СЧЕТНЫЙ ПРИБОР
ЧЕРНЯК ПРЕВРАЩАЕТ ЛЮБЫЕ КОНТОРСКИЕ ДЕЛА В АРИФМОМЕТР
ЛУЧШИЕ ОТЗЫВЫ
Сч. пр. «Черняк» дает моментально Девять готовых произведений любого числа. Абсолютная точность. Сч. пр. «Черняк» заменяет умножение сложением, деление вычитанием готовых произведений. Скорость работы, Полное отсутствие умственного напряжения. Сч. пр. «Черняк» производит вычисление процентов, переводит метрические меры в русские и обратно. Дает готовые результаты при умножении на дроби с однозначным знаменателем. Простота в работе. Бесшумность. Сч. пр. «Черняк» необходим бухгалтерам, счетоводам, таксировщикам, инженерам, техникам, десятникам, прорабам, конструкторам и вообще, всем, чья работа связана с точными расчетами. К каждому прибору прилагается полное руководство; для ознакомления с последним нужно не больше 25—30 мин.
Цена прибора 15 руб. без пересылки и упаковки. Прибор высылается по получению задатка в размере 50 проц. Приславшие всю стоимость вперед за пересылку не платят. Москва, Крымский пер. д. № 3—5 тел. Замоск. 1—31. Заказы и корреспонденцию адресовать: Москва:-Почтамт почт. ящ. № 875 т-ву «Изобретатель-рационализатор».
К сведению изобретателей: Т-во «Изобретатель-рационализатор» организовано специально для эксплоатации изобретений. К реализации прин. рентабельные изобретения массового характера.

Рязанский медтехникум
доводит до сведения учащихся, что занятия на I и II курсе акушерского отделения начнутся 2-го сентября и на III курсе 16-го сентября. Учащиеся, переведенные со II на III курс и посланные на работу в сельские ясли в качестве обязательной практики, должны быть освобождены от работы в яслях к 1 сентября и использовать время с 1 по 15 сентября как каникулы; учащиеся переведенные с I на II курс и работающие добровольно в яслях должны явиться точно к началу занятий т. е. к 2 сент. О начале занятий на отделениях по уходу за больными и охране материнства и младенчества будет об'явлено особо.
№ 853. Зав. техникумом ПЕРВЕНЦЕВ.

Доводится до сведения,
что прием на курсы кройки и шитья при Рязанской игольно-швейной школе продолжается.
Документы об образовании и рождении не требуются.
Анкеты можно получить в канцелярии школы, ул. Либкнехта д. 42
Завшколой ИВ. КУЗМИН.
№ 1043 Завкурсами АКТОВА.

ПОДУМАЙ И ВЫБЕРИ СЕБЕ СПЕЦИАЛЬНОСТЬ
которую можно изучить на новых заочных курсах
1 КОЖЕВЕННО-ОБУВНЫХ
2 ОВЧИННО-МЕХОВЫХ
3 ТРИКОТАЖНЫХ
4 ХИМИКО-КРАСИЛЬНЫХ
5 ПРОМКООПЕРАТИВНЫХ
Занятия на кожевенно-обувных и промкооперативных курсах начинаются в августе, на остальных—в сентябре. Программы курсов высылаются за 20 коп. мелк. марками (указывайте, какой курс Вас интересует).
ТРЕБОВАНИЯ НАПРАВЛЯЙТЕ
Москва, Петровка, 5/п
ЗАОЧНЫМ КУРСАМ ВСНХ и Всекопромсоюза

Комиссия по приему учащихся
в 5-е группы гор. школ доводит до сведения всех граждан, что прием учащихся закончен. Справки по приему и отказу можно получать в канцелярии 1-й совшколы и гороно с 26-го по 30-е августа с. г. Никаких персональных извещений о приеме или отказе комиссия делать не будет.
КОМИССИЯ.
№ 850.

СПЕШНО
ТРЕБУЮТСЯ агенты по распространению периодических изданий на весьма выгодных условиях, обращаться: Рязань улица Ленина 14, телеф. 465
„Рабочая Москва"

Рязанский спиртоводочный завод
В порядке мобилизации внутренних ресурсов продает бывшие в употреблении баки, мерники, насосы альвейерфа, транспортеры, газоанализаторы, паровой котел водотрубной сист. «Гере» поверхностью нагрева 750 кв. фут., машинки купорочные и розливные, паровую машину, шкивы, кронштейны для приводов, колеса для вагонеток, пролетку на резиновом ходу и некоторые другие мелкие предметы.
Учреждения и лица, желающие купить продаваемые предметы могут осматривать их ежедневно в рабочие дни с 8 часов утра до 4 часов дня.
ЗАВОДОУПРАВЛЕНИЕ.
№ 1047.

ПРАВЛЕНИЕ РЯЗАНСКОЙ ПРОМЫСЛОВО-КООПЕРАТИВНОЙ АРТЕЛИ ИЗВОЗЧИКОВ
доводит до сведения своих членов артелью том, что перерегистрация членов артели продлена до 1 сент. с. г. Неявившиеся для перерегистрации до указанного срока будут исключаться из членов артели.
ПРАВЛЕНИЕ.
№ 848.

ПРОПАЛА
с мастбища опытно-показательного пункта ветеринарного отдела ГЗУ (бывш. хутор Ширинкина) лошадь, кобыла 17 лет, серой масти, под кличкой «Умница». О местонахождении лошади просьба сообщить: гор. Рязань, губземуправление—ветеринарный отдел.
№ 846.

Д-р ЧЕРНОБАЕВ А. И.
Кожные и венерич болезни. СИФИЛИС
Принимаю мужчин ежедневно от 9½ до 1 час. дня и от 5 до 8 ч. веч., по ВОСКРЕСЕНЬЯМ от 10 до 1 час. дня.
АДРЕС: 1-ая Пролетарская ул. (б. М.-Мещанская), дом Дувакова, № 21 (от Хлебной налево 5-й дом)

Утеряны:

В контору газеты „Рабочий Клич" поступили заявки об утере документов

17-го августа 1929 года—по почте:

Конск. карт. выд. Шацким виком Слученкову Г. Ф. Паспорт и кустар. патент посадчика гр. гор. Сасово Лизоркина И. И. Конск. карт. гр. с. Позднее Гагаринской волости Маркина В. А. Член. кн. № 6134-22 союза рабпрос школьн. раб. гр. дер. Щеголево Соболевой А. Н. Член. книж. № 1659 выд. Гагаринским обществом потребителей Сошину И. И. Воинск. бил. год рожд. 1905 состоящ. на учете в уездном военкомате Пунина В. А. Конск. карт. № 38 серия 3Т гр. дер. Осники Пчелинцева И. С. Член. кн. № 4142, 776 и 3778 выд. Давыдовским ЕПО Авериной М. В. Аверьянову С. И. и Бугровой М. С. Кустарн. удостов. № 424 выд. Тумским виком 5 мая 29 года Сафонову П. Ф. Член. кн. № 125 выд. Ряжским горпо Чевыревой А. В. Исполнит. лист выд. 24 января 28 года судисполнителю 2 уч. гор. Зарайска Грибовой И. В. Член. бил. № 2554 совторгслужащих Борикова А. М. Член. кооперативн. кн. № 6641 Зарайского ЦРК Петровой М. И. Кооперативн. кн. № 8463 Зарайского ЦРК Гаврилова В. А. Кооперативн. кн. № 6773 выд. Зарайским ЦРК, конск. кн. выд. Зарайским виком Романову П. Ф. Чл. бил. № 114535 союза кожевников гр. гор. Зарайска Носова И. И. Членск. бил. 113781 союза кожевников гр. г. Зарайска Агуреева С. Г. Партбилет № 1243397 выд. Сасовским укомом ВКП(б) Чарыкову Ф. И. Член. книж. № 3828 Тумского районного общества потребителей Киселевой П. С.

По кв. №№ 2182—2192:

Удостов. о сокращен. выд. Льговской с.-х. колонией инвалидов Ефимову М. Н. Воинск. док. № 206 выд. 1 отдельн. штрафным батальоном в гор. Воронеже Попкову А. И. Член. кн. № 47624 ТПО М.-К. ж. д. выд. 26 ноября 28 года Князевой Н. И. Комсом. бил. № 3686 выд. Рязанским горкомом ВЛКСМ член. бил. союза медсантруд. выд. Рязанским губотделом, метрич. выпись год рожд. 1906 выд. Рязанским загсом Фоминой М. И. Член. бил. ВЛКСМ № 1333 выд. Рязанским горкомом, член. бил. № 38-1284 союза строителей выдан. Рязанским рабочкомом, сбер. книж. № 8128 выд. из Рязан. почты Логинову Л. И. Выпись о браке выдан. Колтьевским загсом, Каширского уез. Московской губ. Каштанову П. А. Член. кн. № 20212 Рязанского ЦРК Новоселову И. Н. Паспорт № 12 бессрочный выд. 3 отделением Рязан. милиции Дмитриеву А. А. Профбил. № 1396 работников коммунального хозяйства выд. Калужским губотделом Алексинским отделением, удост. о службе выд. ликвидкомом Таркомтреста Власюк М. И. Член. бил. союза сельхозлесрабочих выд. губотделом союза Макаровой М. Д. Метрич. выпись о рождении № 10025 выд. Рязгубисполкомом Скормириной Т. В.

19-го августа 1929 года—по почте:

Член. кн. выд. Новодеревенским ЕПО Сентенковой А. Воинск. книжка № 1303 гр. дер. Гремячка Милославской волости Апенкина В. П. Член. кн. № 39593 союза строителей выд. в гор. Баку Цыганкову Вас. Свид. о негодности к воен. службе № 25 выд. Сасовским увоенкоматом Широкову А. А. Воинск. док. год рожд. 1907 гр. дер. Сергеево Шацкого района Тисельнина А. М. Член. бил. союза пищевиков № 4193-596 Голикова Е. В. Конск. уч. кн. серия 3С № 842 гр. села Ст. Бокино Сараевскогорайона Кондрашева С. Н. Уч. воинск. кн. № 1937 выд. Милославским виком Наумову П. Д. Воинск. кн. год рожд. 1889 выд. Воронежским военкоматом Лунцову К. А. Член. бил. союза рабпрос гр. села Лебяжье Ряжского района Скоромникова Ф. А. Удостов. на 3 мес. выд. в Ряжском военкоме Свиридову М. П. Член. кн. № 934 Ряжского горпо Кураеву А. С. Допризывн. кн. № 3 гр. дер. Михайловка Форофонова П. К. Удостов. личн. год рожд. 1910 гр. села Чижово Ерлинской волости Скопинского уезда Тяпкина А. Ив. Удостов. об окончании 1 концентра школы II ст. № 332 от 15 июня 27 года Якушова Н. Ив. Коопер. кн. № 2503 гр. дер. Безпятово Зарайской вол. Чиркова Н. М. Член. кн. № 1286 Сасовского горпо Кулева А. Ф. Член. кн. № 849 Сасовского горпо Понкратовой Ф. И. Член. кн. № 1561 Сасовского горпо Гонтерева П. П. Член. кн. № 1292 Сасовского горпо Борискина Д. И. Член. кн. № 2029 Сасовского горпо Ермакова П. П. Паспорт № 282 сер. № 0340944 выд. Шацкой раймилицией Панову В. В. Член. кн. № 1740 выд. правлением Ермишинского общества потребителей Протасову Ф. Н. Член. заборн. кн. № 3592 Тумского районного общества потребителей Пришельцеву Ф. М. Личн. воинск. кн. год рожд. 1894 выд. Гиблицким виком Башкину К. В. Паспорт выдан. 27 отделением милиции гор. Москвы в 1928 году Лисицину Е. П. Членск. бил. № 2012 выд. заводоуправлением Каширстроя в 1923 году 30 августа Хитрову С. Г. Член. заборн. кн. № 82225 выд. ТПО ст. Тума 26 октября 28 года Кузиной М. И. Личн. кн. № 2277 год рожд. 1893 выд. Гагаринским виком Сборщикову М. В. Уч. воинск. кн. год рожд. 1891 выд. Михайловским военкоматом Жиглову Ив. Пав. Удостов. личн. (паспорт) год рожд. 1894 выд. Михайловским волмилицией Андрееву В. Е. Член. кн. союза сельхозлесрабочих Прохорова В. Ф., Барикова М. Н. и Чичерова Т. П. Член. проф кн. № 41167 гр. села Бусаево Тумского района Фалеева Н. П.

Считать недействительными.

Гублит № 13821 26-VIII—29 г. Заказ № 3437 Рязгостипография Совплощадь.

Пролетарии всех стран, соединяйтесь!

ЦЕНА ОТДЕЛЬНОГО НОМЕРА 5 коп.

РАБОЧИЙ КЛИЧ

Ежедневная газета Рязанского Губернского Комитета ВКП(б), Губисполкома и Губпрофсовета.

Адрес редакции и главной конторы: РЯЗАНЬ, Советская площадь

Телефон РЕДАКЦИИ 414
Телефон КОНТОРЫ 162

ГОД ИЗДАНИЯ 12-й

ПОДПИСНАЯ ПЛАТА

	На 1 м.	На 3 м.	На 6 м.
„Раб. Клич" без прил. для учр. и организ.	1—90	3—80	6 р.
„Раб. Клич" без прил. для членов профсоюз. и крестьян	60 к.	1—30	3—60

ЦЕНА НА ОБ'ЯВЛЕНИЯ:
МЕСТНЫЕ:
1 стр. нонпарели позади текста 25 к.
ИНОГОРОДНИЕ:
1 стр. нонпарели позади текста. 40 к.
При многократном печатании скидка.
Мелкие об'явления . . . . . 1 р.
Об'явления об утере документов: с членов профсоюзов и крестьян—75 к. за два документа, а свыше—по 35 к. за каждый документ.
Подписка принимается в главной конторе и во всех почтовых предприятиях

Помощь декханам—хлопководам

Посылка работников в Среднюю Азию

МОСКВА, 27 августа. — Выехала в Среднюю Азию выделенная ЦК союза текстильщиков специальная комиссия для выяснения потребностей хлопководческих районов. **Эта мера предпринята в связи с обращением парторганизаций Средней Азии об оказании помощи декханам-хлопководам.** На ряду с этим заканчивается мобилизация 30 ответственных профработников, направляемых ЦК союза текстильщиков в среднюю Азию на руководящую хозяйственную работу.

Оргбюро союза текстильщиков Московской области решило взять шефство над одним из районов Средней Азии и об'явить добровольную подписку на сооружение тракторных колонн для хлопководческих районов. Такого же рода решения принимаются и другими местными организациями союза текстильщиков.

ТОРГ В ГААГЕ

За счет Германии

ГААГА, 27 августа.—Сегодня утром английской делегации передано новое предложение четырех держав. **Германская делегация официально уведомила о том, что она не берет на себя никакой ответственности за эти предложения.** Несмотря на это, большую часть уступок Англии и на этот раз четыре державы **предоставляют за счет Германии.**

№ 196 Среда, 28 августа 1929 г. № 196

Будем разоблачать

политическую неустойчивость, мелкобуржуазную расхлябанность, практику правого уклона и примиренчество

Как они срывали политику партии

Социалистическая реконструкция всего нашего хозяйства идет мощным темпом неудержимо вперед. Лозунг «догнать и перегнать в технико - экономическом отношении передовые капиталистические страны» **решительно и полно воплощается в жизнь.**

Многомиллионные массы трудящихся первого в мире пролетарского государства вкладывают все свои творческие силы, весь свой энтузиазм в напряженную работу по социалистическому строительству, **дружными усилиями помогая партии и совласти преодолевать все трудности, тормозящие работу.**

Наши успехи на фронте социалистической реконструкции промышленности и сельского хозяйства **приходятся совсем не по душе кулацко - нэпманским элементам деревни и города.** Эти элементы всеми силами стараются помешать нашей работе, стремятся пролезть в аппарат, чтобы разлагать его, стремятся различными способами воздействовать на отдельных партийно-советских работников, даже на целые аппараты в смысле подчинения их своему влиянию.

Одним из боевых органов, долженствующих вести **неослабную борьбу с капиталистическими элементами** города и деревни, в смысле выявления истинных доходов кулака и частника и обложения этих доходов — являются финотделы. Этим органам по роду своей работы особо необходимо проявлять **максимальную классовую чуткость, беспощадно бороться с частником, стремящимся укрыть от государства свои действительные доходы.**

Как же всю эту работу выполняя наш **Рязанский губфо?** Надо сказать прямо—**очень плохо.** Ряд ответственных работников и особенно налоговые инспектора **обдуманно и настойчиво проводили политику потворства частнику, настойчиво извращали классовую линию, настойчиво осуществляли в своей практической работе правый уклон.**

На опыте работы налогового отдела губфо яснее всего можно видеть, **до какой степени отдельные партийцы — руководители попали под влияние мелкобуржуазной стихии, насколько далеко они отошли от генеральной линии партии по вопросу о неослабном социалистическом наступлении на кулацкие, нэпманские и вообще капиталистические элементы.**

В чем же конкретно выразилась эта практика правого уклона? Об этом уже писалось в «Рабочем Кличе», говорилось на последней городской конференции.

Коротко говоря, все дело свелось к тому, что в своей практической работе налоговый отдел губфо явился **прислужником частника, денно и нощно заботясь о том, как бы не переобложить частника,** как бы не повредить его росту. В результате этой «заботливости» мы видим, что в кармане частников (огородников) остались краденые у государства суммы, исчисляемые сотнями тысяч рублей.

Если отдельные партийцы работавшие в губфо, обнаружили **политическую, классовую слепоту** в отношении частника, если они по-казенному относились к работе налоговой инспектуры и, **не проверяя, штемпелевали** работу этой инспектуры, то **не меньшая,** если не большая вина падает и **на партячейку губфо.** Как могло случиться, чтобы ячейка просмотрела все эти вопиющие безобразия, просмотрела **явное сползание с классовых рельс налоговой политики губфо,** сползание этой политики на рельсы правого уклона, смычку с частником налогового аппарата.

Ведь, наверное, не один раз ячейка выносила резолюции о необходимости усилить наступление на капиталистические элементы, об усилении борьбы с правым уклоном, являющимся **наиболее опасным в данном периоде социалистического строительства.** И вот, когда этот уклон **обнаружился на практике, обнаружился под боком у ячейки, она его не заметила,** отнеслась к нему примиренчески, не сигнализировала о его наличии.

Мы считаем, что за все безобразия, которые творились в губфо, за все те искривления ленинской линии партии, за потворство частнику должны отвечать **не только отдельные партийцы, ведущие руководящую работу в губфо, но и ячейка в целом.**

Надо беспощадно ударять по тем, кто на костылях правого уклона и примиренчества идет в об'ятия наших классовых врагов.

МОБИЛИЗАЦИЯ В МАНЧЖУРИИ

2 миллиона долларов на мобилизацию

ШАНХАЙ, 27 августа. — В Харбин доставлены и заключены в концентрационный лагерь 300 рабочих КВЖД, арестованные за оставление работы.

* * *

Сообщают, что нанкинское совещание послало Чжан Сюэ-ляну новые инструкции и ассигновало Мукдену 2 миллиона долларов на расходы по мобилизации. Прибывший в Шанхай Чан Кай-ши заявил, что правительство наметило новую политику в отношении СССР, о которой будет скоро об'явлено.

Добровольцами—в Дальневосточную армию

ЧЕРКАССК, 27 августа. — 46 учителей подали ходатайство о зачислении их добровольцами в Дальневосточную Красную армию.

* * *

КИЕВ, 27 АВГУСТА.—ПОДЛЕЖАЩИЕ ДЕМОБИЛИЗАЦИИ КРАСНОАРМЕЙЦЫ Н-СКОГО ПОЛКА КРАСНОЗНАМЕННОЙ ДИВИЗИИ ОТКАЗАЛИСЬ ОТ ДЕМОБИЛИЗАЦИИ И ПРОСЯТ ПЕРЕВЕСТИ ИХ В ОСОБУЮ ДАЛЬНЕВОСТОЧНУЮ АРМИЮ.

Суд над участниками стачки в Гастонии

НЬЮ-ЙОРК, 27 августа. В понедельник в Шарлотте (штат Северная Каролина САСШ) начался суд над 17 участниками гастонской стачки текстильщиков, обвиняемых в убийстве начальника полиции.

ВОЛНЕНИЯ В ПАЛЕСТИНЕ

Кровавые столкновения между арабами и евреями

РОСТ НАЦИОНАЛЬНОГО ДВИЖЕНИЯ АРАБОВ

ЛОНДОН, 27 августа. — Английское министерство колоний сообщает, что в Палестине происходят столкновения между арабами и евреями. В воскресенье, утром, в старой части Иерусалима было спокойно. **В новых еврейских кварталах время от времени происходит стрельба и совершаются поджоги.** Еврейский город — Сад-Тальпиот — эвакуирован. **В субботу было нападение на евреев в Хевроне. До сих пор число жертв с еврейской стороны — 45 убитых и 59 тяжело раненых. Со стороны арабов убито—8 и ранено 10. В бараках временно размещены 450 евреев.**

Волнения продолжаются

ЛОНДОН, 27 августа.—В Тель-Авиве, где во время мусульманской похоронной процессии произошло столкновение между евреями и арабами, **полиция открыла огонь, убив 6 арабов. Во время столкновения было убито 5 евреев.**

В Иерусалиме сегодня возобновились волнения.

Арабы атаковали правительственное здание в Яффе. Английская полиция открыла огонь, убив 5 арабов и ранив свыше 30.

Жертвы столкновений

ЛОНДОН, 27 августа.—Правительство Палестины опубликовало сообщение, согласно которому **в результате столкновения в Иерусалиме убито 14 евреев, 10 мусульман и 3 христиан.**

В настоящее время порядок поддерживается британской пехотой, самолетами и броневиками. **В Хевроне убито 45 евреев и 8 мусульман, ранено 60 евреев и 10 мусульман.**

Ораторы пытались организовать нападение на полицейские казармы в Наблусе. Атака была отражена, при чем два араба тяжело ранены, 8 легко.

Против английского гнета

КОНСТАНТИНОПОЛЬ, 27 августа.—Турецкая газета «Джумуриетт» посвящает статью событиям в Палестине. Газета сообщает, что столкновения между арабами и евреями происходят преимущественно в населенном арабами районе, находящемся под протекторатором англичан.

По словам газеты, рост национального освободительного движения арабов создает почву для конфликтов. Арабы понимают, что после эвакуации Египта англичане окончательно утвердятся в Суэце и Палестине.

ПАМЯТИ САККО И ВАНЦЕТТИ

НЬЮ-ЙОРК, 27 августа. В Нью-Йорке состоялся митинг памяти Сакко и Ванцетти. Во всех странах латинской Америки рабочие отметили вторую годовщину их казни

ХЛЕБОЗАГОТОВКИ УСИЛИЛИСЬ

Августовский план будет выполнен с превышением

МОСКВА, 27 августа. — Хлебозаготовки усиливаются с каждой пятидневкой. Так, по сравнению с первоавгустовской пятидневкой вторая пятидневка дала увеличение на 70 проц., третья на 150 проц., и 4-я, сравнительно с первой пятидневкой, увеличилась на 270 проц. Удельный вес заготовок системы Хлебоцентра (учтенный без гарнцевого сбора) по РСФСР за первую пятидневку составлял 58,5 проц., за вторую 60,4 проц., за третью — 66,7 проц. и за четвертую — 65 проц.

Благоприятная погода и карастающий темп сдачи хлеба указывают на то, что августовский план хлебозаготовок будет выполнен с превышением.

По неполным сведениям на 15 августа законтрактовано 5.935.000 гект. зерновых посевов, что по отношению к плану Наркомторга составляет 95,9 проц. Наиболее успешное развитие получила безавансовая контрактация. Из общей законтрактованной площади сортовых посевов законтрактовано 702.600 гект. (59,5 проц. плана) и рядовых 5.232.400 гект. (104,5 проц.).

На непрерывную рабочую неделю

ЕЩЕ В ЭТОМ ГОДУ

ПОСТАНОВЛЕНИЕ СОВНАРКОМА СССР

МОСКВА, 27 августа. СНК СССР постановил признать необходимым уже с 1929—1930 хозяйственного года приступить к планомерному последовательному переводу предприятий и учреждений на непрерывное производство, без уменьшения общего числа дней отдыха в году и без увеличения общего годового числа рабочих часов. На непрерывное производство должны быть переведены в первую очередь предприятия по добыче топлива, руды, строительных материалов, предприятия обрабатывающей промышленности, которые могут быть обеспечены дополнительным сырьем и топливом, отдельные цеха и отделения прочих предприятий, ускоренное расширение которых является особенно необходимым, погрузочно-разгрузочные работы, коммерческие операции транспорта, лесозаготовки, наконец, государственная, кооперативная оптовая и розничная торговля в городах и рабочих поселках.

При СТО учреждается под председательством одного зампредов СНК СССР правительственная комиссия по переводу предприятий, учреждений на непрерывное производство

Выступление т. Угланова—клевета на рабочих,—так заявляют ленинградские пролетарии

Резолюции рабочих „Красного Выборжца" и металлического завода

ЛЕНИНГРАД, 24 августа. — Как только газеты принесли сообщения о выступлении наркома труда СССР тов. Угланова против непрерывной рабочей недели, ленинградские пролетарии выступили с решительным протестом.

Первыми заявили протест литейщики «Красного Выборжца». «Мы уже перешли на непрерывную неделю, — заявляют они, — наш заработок повысился благодаря этому на 7—8 проц. Непрерывная работа способствует культурному росту рабочих. Опыт показал, что стали меньше пить. Рабочий становится недосягаемым для церкви. Единственная беда заключается в том, что до сих пор слишком мало предприятий перешло на непрерывную неделю.

Мы предлагаем быстрее переходить на непрерывное производство, в частности, заводоуправлению «Красного Выборжца» надо перевести все цеха на «непрерывку».

Состоявшиеся на «Красном Выборжце» открытые цеховые партсобрания с возмущением отвергают капитулянтские взгляды правых уклонистов. — **Выступление Угланова — клевета на рабочих СССР,—заявили партийцы и беспартийные.**

Большую политически заостренную резолюцию по этому вопросу приняли пленум завкома металлического завода:

«Пленум завкома металлического завода приветствует решение Совета Народных Комиссаров СССР о переходе на непрерывную работу. Это решение вынесено вопреки обюрократившимся хозяйственникам и оппортунистическим взглядам правых и примиренцев, выраженным наркомом труда СССР тов. Углановым.

Правые и примиренцы,—говорится в резолюции завкома металзавода,—не верят в силу и мощь рабочего класса для усиления темпа осуществления пятилетнего плана. Переход на «непрерывку» поведет к росту выпуска продукции и ускорит темп воспроизводства основного капитала. Все это приведет к снижению себестоимости, повышению выпуска продукции и сократит безработицу. Переход на непрерывную неделю дает возможность шире и глубже поставить культурную работу и нанесет сильный удар по старому быту.

Исходя из этого, пленум завкома категорически осуждает капитулянтские взгляды наркома труда т. Угланова и других, дезорганизующих работу по выполнению пятилетнего плана и затрудняющих культурную революцию. Пленум завкома поручает председателю заводского комитета совместно с заводоуправлением изучить возможность перехода нашего завода на непрерывную неделю. Завком и цехпрофбюро должны провести ряд бесед в обеденный перерыв среди рабочих на эту тему...».

Конференция движения меньшинства

За тесное единение рабочих Англии и СССР

ЛОНДОН, 25 августа. — В ратуше лондонского предместья Шордич открылся шестой ежегодный с'езд национального движения меньшинства английских профсоюзов. Отличительной чертой с'езда является **большое число делегатов, прибывших на с'езд непосредственно с фабрик и заводов.** Кроме делегатов от предприятий, на с'езде присутствуют также делегаты местных отделений профсоюзов, кооперативных гильдий, советов профсоюзов и местных организаций движения меньшинства. Кроме того, на с'езде присутствуют делегаты пяти английских профсоюзных организаций, а именно: союза швейников, об'единенного союза шотландских горняков, союза рабочих по производству музыкальных инструментов, об'единенного союза мебельщиков и союза рабочих химической промышленности.

Аллисон, недавно возвратившийся из Индии, где он отбывал тюремное заключение, внес резолюцию, разоблачающую империалистическую роль правительства «рабочей» партии, а также штрейкбрехерскую деятельность Генерального совета, и требующую немедленного освобождения мирутских узников. Участники конференции единогласно обязались **организовать на местах кампанию за освобождение деятелей индийского рабочего движения,** суд над которыми происходит в Маруте.

* * *

Резолюция по вопросу об империализме, который является важнейшим пунктом повестки, была внесена **Мак-Ойланом.** Оратор обратил внимание конференции на попытки, которые делаются с целью впрячь рабочих колоний в колесницу реформизма. Мак-Ойлан подчеркнул, что **упрочение международной солидарности пролетариата и организация колониальных рабочих представляют собой важнейшую задачу.**

Поллит, внесший резолюцию о военной опасности, заявил: «Нам несомненно придется услышать в Бельфасте (где предстоит конгресс английских профсоюзов), об «агрессивном империализме СССР в Китае». В действительности дело обстоит как раз наоборот, и отказ правительства «рабочей» партии от возобновления сношений с СССР послужил для китайских империалистов прямым поощрением к захвату КВЖД».

Ораторы, выступавшие по этому вопросу, **подчеркивали необходимость тесного единения рабочих Англии и СССР и приветствовали предложение о посылке фабрично-заводской делегации в СССР.** Резолюция Поллита, разоблачающая приготовления к войне против СССР, была принята единогласно.

Что происходит сейчас в Гастонии

Тринадцать текстильщиков под угрозой казни

Социал-демократы готовят электрический стул

Гастония — —маленький городок в американском штате Северная Каролина. Уже давно этот городок привлекает внимание миллионов рабочих всего мира. Здесь был сосредоточен штаб героической армии бастующих текстилей.

Текстильщики в Соединенных Штатах Америки и в особенности в Южных штатах (округах), к которым принадлежит и Северная Каролина, принадлежат к числу наименее оплачиваемых рабочих. Огромное большинство текстильщиков в этих округах не было до последнего времени организовано. Это обстоятельство помогало местным текстильным капиталистам установить на своих предприятиях неслыханную даже для Америки систему эксплоатации.

Текстильные предприниматели юга все время с гордостью заявляли, что юг—это золотой край для каждого предприимчивого человека, так как рабочий труд там дешев и рабочие принадлежат к породе чистокровных стопроцентных американцев, презирающих всякую профессиональную организацию.

Американская Федерация Труда является, как известно, одной из самых реакционных профсоюзных организаций в мире. Она организует рабочих не для борьбы с предпринимателями, а для того, чтобы **удерживать рабочих от этой борьбы.** И все же, когда представители этой Федерации явились на юг, то текстильные предприниматели подняли страшный шум.

— Мы,—писали они в своей печати,—верим в свободу личности, верим в то, что чистокровный американец может продавать свой труд без помощи профсоюзных организаций.

Эти разговоры закончились тем, что капиталисты, которые фактически властвуют в текстильных районах юга, изгнали представителей Федерации Труда за пределы своих штатов.

На защиту федерации выступила буржуазная печать Северных Штатов, которая раз'яснила капиталистам юга, что вожди Федерации не большевики, что это все народ надежный, на который можно вполне положиться. Это заступничество оказало свое действие.

В одной из буржуазных газет Южных штатов «Шарлотт Обсервер» появилась статья, в которой буквально сказано следующее:

— Если южный рабочий должен быть организован, то мы всемерно предпочитаем, чтобы это было сделано **признанным и долголетним врагом коммунизма**—Американской Федерацией Труда.

Безжалостно эксплоатируемые текстильщики юга скоро раскусили предательскую сущность этой Федерации. Вожди ее только тем и занимались, что травили коммунистов и призывали рабочих положиться на милость хозяев, помогая им в борьбе с «московскими агентами».

Передовые рабочие приступили к организации отделов национального профсоюза текстильщиков.

Помощь вождей Федерации ни к чему не привела. Текстильщики начали стихийно вступать в революционный национальный союз текстильщиков, который был недавно организован под руководством коммунистической партии.

Деятельность этого союза сразу встретила организованный отпор со стороны об'единенного фронта правых профсоюзных бюрократов, предпринимателей и американских социал-демократов (меньшевиков).

Последние прямо из кожи лезут вон, чтобы удержать текстильщиков от выступления в революционный союз. Особенную энергию в этом деле проявляет бывший кандидат на пост президента Америки от социал-демократической партии, бывший поп **Норман Томас.**

Этот суб'ект предпринял длительную агитпоездку по южным штатам Америки в защиту Федерации Труда. В своих выступлениях он старается убедить рабочих, что только эта Федерация является «единственной организацией, которая умеет защищать рабочие интересы текстильщиков юга».

Этот бывший поп всюду предает анафеме коммунистов, которые призывают текстильщиков, к открытой борьбе против предпринимателей.

Все потуги врагов рабочего класса ни к чему не привели. Отчаянное положение текстильщиков вынудило их стать на путь открытой борьбы. Вспыхнула знаменитая забастовка, которая продолжается уже много месяцев.

Предприниматели с помощью социалистов и деятелей Американской Федерации Труда приняли самые крутые меры, чтобы заставить рабочих сдаться. Первым делом текстильщики с их семьями были выброшены полицией и наемными бандами текстильных предпринимателей на улицу. Начались массовые аресты организаторов забастовки и наиболее активных и сознательных рабочих. Когда все эти меры не помогли, то предприниматели прибегли к вооруженной силе.

7-го июня в 10½ час. ночи банда вооруженных полицейских и охранников вторглась в лагерь палаток, куда переселились текстильщики, окружила помещение, в котором находился забастовочный комитет. Во время отчаянной свалки, был убит выстрелом из револьвера начальник полиции города Гастонии Адергольт. Это убийство, которое, весьма вероятно, было совершено провокатором, ставленником предпринимателей, окончательно развязало руки властям. Разгромив лагерь забастовщиков, полиция арестовала 23 человека.

В срочном порядке было состряпано обвинение, выбран соответствующий состав присяжных заседателей и судья, по фамилии Баргилл, известный своей «благонадежностью».

Заседание суда было открыто в том самом городке Гастонии, где произошли описанные события.

Несмотря на рекордную быстроту, с которой было состряпано это дело, коммунистической партии все же удалось организовать мощную волну протеста среди американских рабочих. К этому протесту присоединились и рабочие других стран. Поднятый вокруг этого дела шум вынудил палачей после двухдневного разбора дела отложить суд и перенести его в другое место.

Отсрочка суда дала значительную победу, так как при прежнем составе присяжных заседателей участь 23 арестованных была заранее обречена.

Недаром прокурор Ханентер и 16 адвокатов ткацких компаний вели жестокую борьбу против отсрочки суда.

В Гастонии власть текстильных капиталистов неограниченна. Судья присяжные заседатели и полиция—все это слепые исполнители приказаний всесильных предпринимателей. Это достаточно известно во всей Америке. Отсрочка суда и перемена места заседания суда мало чем, однако, меняет фактическое положение дела. Городок Шарлотт, где 26 августа будет рассматриваться дело, находится всего лишь в 30 милях от Гастонии, и власть текстильных предпринимателей там не меньше. Новый состав присяжных заседателей также мало чем отличается от первого. Судья и прокурор остались прежние.

Помимо того, буржуазная печать старается использовать отсрочку суда, как доказательство «беспристрастности» американских властей.

Печать эта всячески превозносит «прекрасный характер» прокурора, который заявил, что не будет требовать смертной казни для 3-х обвиняемых женщин и, что к электрическому стулу он старается повести «только 13 человек».

Положение этих 13 товарищей отчаянное. Дело в том, что для судей совсем не важно, кто убил Адергольта. Важно доказать, что эти обвиняемые являлись соучастниками или сочувствующими тем, кто стрелял в Адергольта. По законам, которые существуют в штате Северной Каролины, этого вполне достаточно, чтобы посадить обвиняемых на электрический стул.

Коммунистическая партия, Межрабпом и национальный союз текстильщиков организуют по всей стране движение протеста. По всей Америке идет кампания по сбору миллиона подписей под требованием освободить обвиняемых. По всей стране проходят многотысячные митинги протеста, которые даже в таком маленьком городке, как Гастония, собирают десятки тысяч рабочих.

Рабочие всего мира должны помнить, что без их вмешательства обвиняемых ожидает участь Сакко и Ванцетти.

Необходимо и здесь отметить предательскую роль социал-демократов по отношению к обвиняемым. Уже упомянутый бывший поп, а ныне вождь американских социал-демократов—Томас ведет усиленную кампанию против коммунистов и против всех, кто выступает в защиту обвиняемых. **Социал-демократы наравне с капиталистами превозносят до небес «благородство» прокурора за его заявления, что он не будет требовать казни женщин.**

Национальный профсоюз текстильщиков решил на своем последнем заседании созвать массовый с'езд всех текстилей южных штатов Америки 12 октября в том самом городе Гастонии, где разыгрались трагические события.

(«Гудок»).

3 миллиона пудов зерна для осенней посевной кампании

МОСКВА, 27 августа. — Союзный Совнарком признал необходимым отпустить из ресурсов основных хлебозаготовителей к осенней посевной кампании три миллиона пудов семенного зерна, главным образом, для колхозов и бедняцко-середняцких хозяйств.

На РСФСР будет отпущено 1 миллион пудов рядового зерна.

На УССР будет отпущено полтора миллиона пудов озимой пшеницы и ржи в обмен на яровую пшеницу, на ЗСФСР—5.000 пуд. без обмена.

Перелет Москва—Нью-Йорк

КРАСНОЯРСК, 27 августа.—Вчера, в 12 час. 30 мин. дня, по московскому времени (16 ч. 30 м. по местному) **самолет «Страна Советов» пролетел над Красноярском,** пройдя за 3 ч. 45 м. 650 километров со средней скоростью 174 километра в час.

ПЕРВАЯ ОКРУЖНАЯ ПАРТКОНФЕРЕНЦИЯ

30 августа 1929 года созывается 1-ая Рязанская окружная конференция ВКП(б).

ПОВЕСТКА ДНЯ:

1. **Очередные задачи Московской областной партийной организации в связи с районированием.**
2. **Доклад оргбюро округа.**
3. **Выборы окружных парторганов и делегатов на областную партконференцию.**

Секретарь оргбюро округа ТИМОФЕЕВ.

К СВЕДЕНИЮ

делегатов первой Рязанской окружной конференции ВКП(б)

1. Открытие конференции состоится 30 августа в 6 час. вечера в летнем сов. театре. 2. Общежитие для делегатов предоставляется: а) Касимовского района в доме советов; б) Сасовского района в гостинице ЦРК и в) всех остальных районов—в Доме Крестьянина.

3. Регистрация делегатов будет производиться: 29 августа с 8 до 2½ часов в здании ГИК'а, комната № 32, и в день открытия (30 августа) с 8 до 2½ час. там же, а с 4 до 6 час. при входе в летний сов. театр.

ОРГКОМИССИЯ.

ПЛЕНУМ ГУБКОМА И ГКК ВКП(б)

29 августа 1929 года, в 6 часов вечера, в Большом зале заседаний ГИК'а созывается об'единенный пленум губкома и губКК ВКП(б) со следующей повесткой дня:

1. Отчет бюро ГК. 2. Разное.

Вместе с тем бюро ГК сообщает, что члены губкома и губКК, не избранные на 1-ю окружную партконференцию, принимают участие в ее работах с правом совещательного голоса. Выдача мандатов на конференцию производится в комнате № 32 в дни и часы регистрации делегатов от райорганизаций.

СЕКРЕТАРЬ ГК ТИМОФЕЕВ.

Совещание председателей районных контрольных комиссий

В четверг, 29 августа 1929 г., в 10 часов утра, президиум губернской контрольной комиссии ВКП(б) созывает совещание председателей районных контрольных комиссий—РКИ и районных уполномоченных КК—РКИ.

На обсуждение совещания выдвигаются следующие вопросы:

1. **Задачи районных КК—РКИ.**
2. **Руководство работой секций РКИ при сельсоветах и РИК'ах.**
3. **План работы окружной КК—РКИ на 1929—30 год.**
4. **Разное.**

Явка всех председателей районных КК—РКИ и районных уполномоченных КК - РКИ — обязательна.

ПРЕЗИДИУМ ГКК—РКИ.

Первый окружной с'езд советов

1-го сентября 29 года созывается 1-й Рязанский окружной с'езд советов Московской области.

ПОВЕСТКА ДНЯ:

1. **Очередные задачи советской власти и пятилетний план Московской области.**
2. **Отчет Рязокроргкомиссии по организации округа.**
3. **О реализации 3-го займа индустриализации.**
4. **Выборы окружного исполнительного комитета и делегатов на областной с'езд советов.**

ПРЕДОКРОРГКОМИССИИ ЛАВРОВ.

Пленум губисполкома

1-го сентября, 29 года в 10 часов утра, созывается пленум губисполкома.

Повестка дня:

Доклад окроргкомиссии о проделанной работе по районированию.

Явка для членов и кандидатов обязательна.

На фронте социалистического наступления--тверже классовый шаг

Вместе с массами и в авангарде их по ленинскому пути--вперед!

Не отступать перед трудностями

Смычку с частником--под тяжелый разящий удар жестокой пролетарской самокритики

„Если мы, представители пролетарской революции, будем закрывать глаза на наши недочеты, будем разрешать вопросы семейным порядком, замалчивая взаимно свои ошибки и загоняя болячки во внутрь нашего партийного организма, то кто же будет исправлять эти ошибки, эти недочеты?"... „Мы должны поставить одной из своих важнейших задач честную и революционную самокритику" (СТАЛИН).

Не прикрывать своих ошибок

Друзьям частника, предателям классовых интересов, коммунистам-перерожденцам--суровый большевистский приговор

На делах Рязпайторга, губфо, комбанка практику правого оппортунизма покажем во всей неприглядной наготе

ПАРТКОНФЕРЕНЦИЯ РЯЗАНСКОГО ГОРОДСКОГО РАЙОНА

Быть ленинцами в работе и в борьбе

В мелочах повседневной практики не забывать о генеральной линии партии

По докладу тов. Тимофеева «Об очередных задачах окружной парторганизации» на конференции развернулись активные широкие прения.

Конференция затронула при обсуждении доклада целый ряд важнейших вопросов партийно-советской политики.

В котле коллективной мысли очень серьезно прорабатывались важнейшие задачи партии в городе и в деревне,—задачи промышленного строительства, коллективизации сельского хозяйства, роста партии за счет рабочих, батраков и колхозников, улучшения аппарата, подготовки новых кадров в аппарат и развития массовой пролетарской самокритики.

В центре внимания всей конференции стояла задача боевой мобилизации партийной организации для активного, последовательного проведения генеральной линии партии в практической работе, для решительной борьбы с правым уклоном и примиренчеством.

Большое место на конференции заняли дела Рязпайторга, губфо и комбанка.

Резкий отпор со стороны конференции вызвало антипартийное выступление секретаря партячейки Рязпайторга — Горелкина. Да такое выступление и нельзя было оставить без решительного отпора и осуждения.

Вместо того, чтобы найти в себе большевистское мужество открыто признать хозяйственное разложение в Рязпайторге и те преступные безобразия, которые там творились, Горелкин попытался полностью оправдать их и тем самым расписался в своей абсолютной неспособности быть политическим руководителем, тем самым показал яркий пример оппортунистического укрывательства недостатков нашего хозяйственного аппарата и худший пример беспринципного примиренчества к правому уклону на практике.

„Рязпайторг" и дело огородников--яркая демонстрация правого уклона в действии

Мы должны не только внимательно изучить уроки этих дел, но и использовать их в целях боевой мобилизации всей парторганизации для непримиримой борьбы с правым оппортунизмом на практике

„И на солнце есть пятна"

(Тов. Горелкин секретарь ячейки Рязпайторга)

— Я буду говорить о безобразиях, которые, якобы, творились два года в Рязпайторге. Говорили, что Вайнштейн диктатор — я думаю это не позор для администратора. И на солнце есть пятна. Не так страшен чорт, как его малюют. Какая кожа продавалась частнику? Негодная, так называемое мостовье, которое в мастерские не годилось. Зав. мастерской сказал, что ее нужно ликвидировать, но кустари эту кожу не брали, отказывались.

Мне смешно, когда говорят о папиросах. Ведь они были куплены в 1923 году и мы вынуждены были их продавать как принудительный ассортимент.

На центральном складе в прошлом году лежало 63 вагона муки. Нам предложили срочно освободить склады. Уезжая в прошлом году на курорт, я сказал своему заместителю о том, чтобы муку эту реализовали, а то отвечать придется. Судите сами—преступление это или нет?

Портновские мастерские мы приняли от коллектива безработных в скверном состоянии. Там рабочие—взрослые беспризорники, да кустари эксплоататоры. Местком поощрял пьянство. Мы добились переизбрания месткома и увольнения ряда рабочих.

Ячейка считает, что у нас не было безобразий, а если были отдельные недочеты, то это для торговых единиц—нормальное явление.

В течение 1½ года частнику в кредит не отпускали ни на одну копейку и кроме слив никакого товара также не отпускали. Частник не играл никакой роли в нашей работе.

Стать последовательными революционерами большевиками

(Тов. Сальковская)

Мы вступили в период, в котором ни одна страна никогда не находилась. Сейчас мы двигаемся таким быстрым темпом, о котором не смели мечтать. Пятилетний план социалистического строительства — это колоссальная работа и рязанская организация должна проделать одну из частей этой работы.

Выполним ли мы возложенные на нас задачи при том понимании вещей и медленном темпе, какой имеем. Выполним при условии усиления темпа всей работы, при условии полного вовлечения в творческую работу широких рабочих, батрацко-бедняцких и середняцких масс.

Нужно иметь в виду, что мы развертываем строительство в трудных условиях и при наличии в Рязанском округе большого количества лишенцев. Мы все же должны и обязаны перестроиться на социалистические рельсы.

Готовы ли мы к этому?

Что представляет из себя наша организация?

Ответ будет такой, что наша организация здоровая и характерно то обстоятельство, когда в крупных промышленных центрах были колебания и даже голосование отдельных ячеек против линии партии,—то у нас мы таких постановлений не встречаем.

Но говорит ли это за то, что у нас нет правых и похабно-примиренческих настроений?

На этой конференции мы взяли только 2 об'екта — Рязпайторг и губфо. В них ли только дело? Правый уклон на практике мы имеем во многих ячейках.

В железнодорожных ячейках мы по целому ряду вопросов имели колебания. Застрельщиками в деле коллективизаций должны быть в первую очередь пролетариат с коммунистами во главе этого движения, а там, к нашему стыду, имеются десятки членов партии, которые обрабатывают свой клочек земли и в колхоз не вступают.

Группа коммунистов на ж. д. вынесла очень мудрое решение: «организовать колхоз, но самим не работать, а нанять батраков».

Выступление — долой трактор — это голос кулака и к нашему несчастью—этот кулак поддерживается членом нашей партии. Наша конференция должна дать этим настроениям решительный отпор.

Наш рабочий должен стать революционером во всех начинаниях, а коммунист должен не применять Маркса наизнанку, а работать сам во главе масс и быть достойным образцом в работе и во всех революционных начинаниях. Он должен своими мозгами осознать огромные задачи нашего строительства, иначе с поставленными задачами мы не справимся от того сорняка, которым засорен наш аппарат — не отделаемся до тех пор, пока не поставим вопрос о кадрах.

У нас есть огромные кадры беспартийных рабочих, бедняцких и батрацких масс. Мы эту массу не знаем, работы с ними не ведем, в то время, как эти пласты нужно поднять, обработать и двинуть в наш соваппарат.

У нас есть очень много товарищей, в выступлениях которых нет ничего революционного. На бюро губкома мы товарищам из ячейки Рязпайторга показывали всю грязь, мерзость аппарата Рязпайторга, а вот ваша ячейка тов. Горелкин, этого не заметила или заметив старалась замазать недостатки. Ячейка должна быть подлинным руководителем учреждения, а она занимается мелочами. В ячейке знают, кто чего кушал, занимаются дрязгами и эти мелочи заслоняют живое дело.

Все мелочные, местнические моменты нужно отбросить. Если ячейка — организатор масс и проводник наших решений, будет заниматься мелочами и проглядывать безобразия, то такие безобразия у нас будут повторяться.

Критика и самокритика — это орудие партии со дня ее зарождения—ячейками недостаточно используется. У нас критикуют по мелочам, по личным моментам, а здоровая, пролетарская критика не привилась.

Где была ячейка губфо, когда беспартийный сотрудник, вскрывший извращения в налоговой практике—оказался уволенным?

Сейчас нужно критику и самокритику хорошенько развернуть и кому следует навернуть! Это будет основой для широкого проведения великого лозунга о самокритике. Сейчас мы наблюдаем небывалый энтузиазм рабочих масс. Ведь когда растут коллективы, то это значит, что растет доверие партии, когда рабочий и крестьянин подписывается на большие суммы займа — это тоже означает большое их доверие к партии.

Этот огромный под'ем направим по правильному руслу при условии, если будем давать по рукам правым и примиренческим настроениям, а это будет, когда организация возьмется за обработку собственных мозгов, возьмет всю ответственность на свои плечи и по-ленински, по большевистски будет преодолевать трудности, стоящие на пути выполнения поставленных пятилеткой гигантских работ.

Максимум большевистской зоркости

Не замазывать и не прикрывать правых ошибок и правых дел

(Тов. Лызлов)

Вполне понятно, что в торгующих организациях, т. е. организациях чаще, чем какие-либо другие, сталкивающихся с капиталистическими элементами, как отдельные партийцы, так и вся ячейка в целом должны проявлять **максимум большевистской зоркости в отношении классового врага.**

Однако, на опыте обследования работы Рязпайторга, мы имеем возможность убедиться в том, что не всегда отдельные партийцы и даже целые ячейки, записавшие в протокол о необходимости безоговорочно проводить в жизнь генеральную линию партии, выполняют это решение.

В деле Рязпайторга мы, например, видели, что партийцы и ячейка этого учреждения **спокойно и безразлично относились к смычке Рязпайторга с частником. Ячейка просмотрела правый уклон на практике,** а секретарь ячейки тов. Горелкин здесь на конференции, **вместо того, чтобы сознаться в искривлении партийной линии, занимается пустопорожними разговорами.**

По словам Горелкина, частники—это наивные чудаки, покупающие всякое барахло и заваль у Рязпайторга. Нечего говорить о гнилых папиросах. Вы лучше скажите о вагоне подсолнечного семени, о сахаре, о манной крупе, о кожевенных товарах.

Несколько слов об Александро-Невском районе. В ответ на статью, помещенную в «Рабочем Кличе» и говорящую о попустительстве кулакам по с.-х. налогу, райком вынес постановление, в котором признавал факты неправильного обложения кулака, **все же категорически отрицает правый уклон в своей практической работе.**

И выступление тов. Горелкина и резолюция бюро Ал.-Невского района указывают на стремление **замазать явно проявившийся правый уклон, на факт примиренческого отношения к этому уклону.**

Коммунисты срослись с частниками

(Тов. Висловский)

— В делах Рязпайторга и губфо я вижу срастание наших коммунистов с капиталистическими элементами. Банки и органы наркомфина шли на помощь огородникам. К этим делам надо привлечь широкие массы. Надо избрать комиссию, которая бы при широком участии масс расследовала все эти дела.

Нужно также сознаться в недостаточной идеологической выдержанности ячеек. Все секретари ячеек заявляли, что правого уклона нет, но есть недопонимание, а на деле оказывается, что несколько ячеек имеют проявления правого уклона на практике.

Вопрос о кадрах руководителей—в порядк дня

(Тов. Марчук)

Из уроков указанных дел у меня прежде всего встает вывод о том, что все это вытекает из нашей неподготовленности. Нужно ставить вопрос о кадрах наших руководителей. Нужно сделать все необходимое для того, чтобы дело с кадрами было поставлено значительно организованнее и ответственнее.

В области налоговой политики — в аппарате были такие звенья, которые друг другу помогали, а партийная часть руководителей аппарата штемпелевала и была в руках специалистов, может быть и честных работников, но не могущих, по-своему нутру, при всем желании проводить нашей политики.

Вопрос об обложении ни разу не обсуждался на экономкомиссии, общественного контроля не было и в результате частник облагался меньше, чем он указывал.

Нам принесены большие убытки, частник нас обманул в то время, как большинство из руководителей этих организаций не имели корыстных целей, люди нам партийно-преданные, но их обводили.

Следовательно вопрос о кадрах ставится в порядок дня. Темп роста пред'являет к нам требования быть на голову выше специалистов по всем конкретным практическим вопросам.

Ячейка должна нести политическую ответственность за аппарат

(Тов. Копелев)

Дело Рязпайторга и губфо, кроме явлений уголовного порядка, проявляет свет на то, что в аппарате есть люди ни в чем уголовном не виновные, но в то же время делающие большое политическое преступление перед партией. Это происходит потому, что мы работу аппарата не перестроили, что нам нужно много бороться с руководителями, плывущими по течению, подписывающими бумаги не читая.

Ячейкам, вместо мелочных вопросов, нужно обращать больше внимания на изучение внутренней жизни и работы учреждения, а не вешать всех собак на руководителей учреждения. Ячейка и руководитель учреждения должны одинаково отвечать за ошибки, допущенные аппаратом.

Ячейка мало внимания уделяла работе аппарата

(Тов. Чулит)

Я думаю, что основная беда ячейки губфо заключалась в том, что она много занималась склочными делами и чрезвычайно мало уделяла внимания вопросам работы аппарата.

В нашей ячейке, по резолюциям, оказались все противниками правого уклона, а в практической работе получалось обратное. На прошлой конференции отмечали проявление местничества со стороны отдельных товарищей из ячейки губфо. Недавно своими решениями горком также отмечал наличие местничества, карьеризма, семейственности. Мы недавно выявили, что целый ряд инспекторских участков города в течение двух лет не обследовался, что члены партии выдвигали друг друга лишь потому, что нужно выдвигать, нисколько не считаясь с работоспособностью. Сейчас ячейка обновлена, влиты свежие силы, ячейка стала ставить более конкретные вопросы и мы уверены в том, что ячейка губфо с возложенными на нее, как на советскую ячейку, задачами справится.

Тонут в море бумаги

(Тов Гутнер)

Мне пришлось за 12 метрами мануфактуры для флагов ходить по рязанским торговым учреждениям. Оказывается для того, чтобы получить организации 12 метров мануфактуры — необходимо итти за резолюцией к директору Рязпайторга. Отсюда вывод, что вместо руководства, наши ответработники тонут в бумажках и за пустяковыми резолюциями проглядывают большие дела.

В аппарате нужно перестроиться так, чтобы каждый работник отвечал за выполняемую им работу.

Своевременно сигнализировать о недостатках

(Тов. Свиридов)

— Мы не научились быстро и четко улавливать отдельные недостатки и своевременно о них сигнализировать. Когда мы на бюро горкома ряду работников задаем вопрос о конкретных недочетах и незодоровых настроениях, мы не получаем должного ответа. Наши совячейки не знают, что делается в обслуживаемых ими отделах и очень часто заявляют о том, что у нас все спокойно. Так отвечал и тов. Горелкин, а на самом деле оказались безобразия. Есть безобразия и в других ячейках, но о них недостаточно сигнализируют. Нужно поставить дело так, чтобы каждый партиец отвечал за состояние работы аппарата. Отсюда задача распределения и расстановки сил вокруг выполнения конкретных заданий.

Казенное благополучие в ячейках губфо и Рязпайторга

(Тов. Филиппов)

Вину за события в Рязпайторге и губфо нужно возложить на ячейки этих учреждений. В течение двух лет ячейки не участвовали в работе аппарата, ничего не видели, а говорили, что у них все благополучно. Работники-коммунисты там потеряли классовое чутье. Когда разбирали в суде дело огородников Колдаева и Гречищева, то представители губфо не могли дать веского материала.

Нужно для оздоровления совячеек прикрепить партактив из производственных ячеек.

Максимум энергии на разрешение неотложных задач соцстроительства

Коммунист должен быть застрельщиком коллективизации

— Не случайно в докладе тов. Тимофеева,—говорит тов. Копелев,—большое внимание было уделено развитию сельского хозяйства.

В нашем округе удельный вес сельского хозяйства равен 92 проц. и округ в его дальнейшем экономическом развитии вполне законно может стать житницей Московской области, если мы сумеем провести коренную реконструктивную перестройку сельского хозяйства на началах коллективизации и производственного кооперирования.

У нас есть товарищи, которые думают о том, что колхозы насаждаются сверху и не видят огромной, стихийной тяги к колхозам со стороны бедняцко-середняцких масс, не видят огромнейшего роста колхозов, превышающего все наши плановые предположения. Беда только в том, что в деревне нет хороших организаторов, способных руководить колхозным движением.

У нас есть также товарищи, не дооценивающие колхозного строительства. Это особенно ярко обнаружилось в некоторых выступлениях на железнодорожной конференции. Там нашлись умники, которые заявляли, что «в Рязанском округе плуг не применим», что соха лучше.

А между тем, когда я был в Старожилове, крестьяне резко обрушились на меня за мое замечание, что мы сейчас пока не сможем дать им трактора.

Вместо скептического неверия в делах колхозного движения, — городские коммунисты должны оказать колхозам горячую деловую поддержку.

Закрепить растущие колхозы

Тов. Мирошник указывает на необходимость организационного закрепления колхозного движения.

— Нужно следить, чтобы в колхоз не попадал кулак, нужно укреплять колхозы. Эти задачи могут быть выполнены при активном участии рабочих и коммунистов, связанных с деревней.

К нашему стыду, выборочное обследование — 23 проц. партийцев, связанных с деревней, показало, что из них очень немногие состоят в колхозах.

Заслуживают серьезного внимания выходы коммунистов из колхозов. Приведу пример: Дашковские коммунисты организовали колхозы, приобрели себе трактор, а потом вдруг стали выходить из колхоза. Подобные казусы мы должны предупреждать. Выход коммунистов из колхоза — это путь к развалу колхоза, к подрыву доверия крестьянства к колхозам.

За новые формы работы в деревне

— Для того, чтобы суметь превратить наш округ в житницу Московской области, необходимо лучше использовать новые формы работы в деревне по под'ему урожайности,—высказывается тов. Усанов.

— Мы очень плохо развиваем и используем производственные сельско-хозяйственные совещания и социалистическое соревнование. Мы эти формы почти забросили и не привлекаем к участию в них бедняцко-середняцкие массы деревни.

Руководящие работники деревни своим подходом часто срывают хорошие начинания самих крестьян.

В одном из селений Ерахтурской волости крестьяне решили провести землеустройство. Но когда предвик заявил им о том, что беднота от обложения за землеустройство освобождена не будет, крестьяне от землеустройства отказались.

Таким же казенно-небрежным подходом к трудовому крестьянству там была сорвана организация мелиоративного товарищества.

Не пускать кулака в армию

Лучше организовать призыв

— Кулак, попавший в армию, ведет там разлагающую работу,—подчеркивает в своем выступлении тов. Емельянов.

Руководство парторганизации текущей призывной кампанией недостаточно.

Наша связь с Красной армией еще не в полной мере охватила рабочие массы, — отмечает тов. Свиридов.

Нами проделана большая работа по оказанию помощи красноармейским частям, но к сожалению, только по линии губкома и горкома, а ячейки эту помощь оказывают очень слабо.

Почему мы плохо строим?

— Наше строительство протекает ненормально. Мы не можем в данный момент говорить об удешевлении строительства, потому что в строительстве нет плановости.

Заготовки стройматериалов производятся несвоевременно; заявки на строительство поступают в разгар строительного сезона и мы не можем во-время забронировать рабочую силу.

Рязпайторг плохо снабжает нас стройматериалами.

Мы дали заказ Рязпайторгу на заготовку цемента. В течение нескольких месяцев нас заверяли, что цемент идет к нам и будет доставлен, а когда мы обратились в РКИ, то таковая, после проверки этого дела, установила, что никаких мер к заготовке цемента Рязпайторг не принимал.

Такая безответственность и обман со стороны Рязпайторга—сорвали все наши строительные работы.

Слабо развернута массовая работа среди строителей.

Подготовиться к переходу на непрерывную производственную неделю

Большим подспорьем к выполнению пятилетки является переход на непрерывную производственную неделю—указывает тов. Конышев. Между тем мы знаем о непрерывной неделе только через печать, а городская и окружная партийные организации этим делом не занимались.

Губпрофсовет также ничего не знает и не делает.

Переход на непрерывную производственную неделю нужно форсировать и провести большую подготовительную работу к этому.

Поставленные перед нами большие задачи в производстве требуют усиленной работы по воспитанию беспартийного актива и выковке партийно-выдержанного, политически крепкого руководящего состава ячеек.

Соревнование — не кампания

В докладе указывалось на ослабление работы по социалистическому соревнованию.

В понимании многих коммунистов до сих пор не укладывается представление о длительности социалистического соревнования.

Нередко можно услышать: «мы кампанию по соревнованию закончили».

В социалистическом соревновании мы, борясь с прогульщиками и разгильдяями, не встречаем должной поддержки от врачебных организаций. До сего времени врачи выдают бюллетени симулянтам.

Больше внимания росту партии

Выступает представитель МК ВКП(б) тов. Веселов.

Мы обследовали по заданию МК рост и регулирование соц. состава в Рязанской парторганизации и выявили, что Рязанский горком в общем достаточно занимался вопросами роста партии. Директив было много, но в низах не чувствовалось твердых большевистских рук, которые бы эти директивы проводили.

Каждая ячейка по своему проводила директивы горкома и единых методов, которые можно было бы, как опыт, передать другим организациям,—мы не нашли.

Мы считаем совершенно ненормальным, когда один член партии дает поручительство 10 кандидатам.

Нужно каждому коммунисту работать над вовлечением в партию рабочих, но это не значит, что можно некритически, легкомысленно относиться к поручительству.

Рост зависит от авторитета ячейки, а мы встречаем такие моменты в поведении коммунистов на производстве, которые говорят не в пользу авторитета ячеек.

В массовой работе мы должны больше, уделять внимания интернациональному воспитанию.

С работой по вовлечению рабочих в партию дело идет медленно—отмечает т. Арчаков.—Мы успокоились на имеющихся результатах и дальнейшей работы не развертываем.

У нас подрастают комсомольские резервы, их нужно политически подготовить и вовлекать в партию, а мы все время выделяем в комсомол партийно-слабых прикрепленных.

За решительный перелом в партпросвещении

Тов. Амбросимов.—Намеченные в докладе тов. Тимофеева задачи развития промышленности и сельского хозяйства в округе требуют решительного перелома на фронте партпросвещения. У нас нет достаточного количества кадров способных руководителей, у нас много руководителей, которые дальше своего носа ничего не видят.

Нам нужно подчинить советский аппарат нашей партийной политике, добиться, чтобы машина шла в нужном для нас классовом направлении. Для этого нужен аппарат с преданными нам людьми и культурно-политически развитыми руководителями. Эти задачи, задачи подготовки кадров в условиях Рязанского округа между прочим выполняет советско-партийная школа. А как наши организации относятся к делу подготовки кадров?

В июне месяце губком вынес постановление об углубленной политической подготовке партийных кадров указал, что их должны готовить РСПШ через собрание широкой сети курсов и обязал предоставить совпартшколе соответствующие средства и помещение.

Но это постановление стало ходить из ГИК'а в горсовет и обратно, несмотря на подтверждение губкомом своего решения.

Так до сего времени ничего реального и не сделано. Такому безответственному отношению в губсовпартшколе нужно положить конец.

Нужно добиться решительного перелома в партпросвещении, закрепив его интересы в бюджетах и по линии обеспечения должного внимания работе по подготовке кадров.

Окончание прений в следующем номере

Два года безнаказанно творились безобразия в Рязпайторге

„Один за всех, все за одного"

Разложившийся коммунист Мацкевич, оставаясь на должности зав. магазином, творил преступления, безпробудно пьянствовал, сорил деньгами и находил поддержку у директора Вайнштейна и секретаря ячейки Горелкина

(Окончание. См. „Рабочий Клич" № 195)

В Рязпайторге за коммерческой суетней, за разговорами, за рукопожатие с частником совершенно забыли о качестве товаров. Директивы партийных и советских органов не нашли здесь своего отражения, над этим вообще не очень задумывались.

ЛАДНО ПРОДАСТСЯ

Осенью 27 года зав. обувным отделением Чулков привез из Спас-Клепиков яловую обувь. Комиссия по приемке, в которую входили — Мацкевич, Аверин, Стрешнев и Лукьянов, составила акт на непригодность 9 пар простых сапог, 1 пары недомерок и 5 пар полусапожек. Акт этот, как теперь выяснилось составлен для «отвода глаз». Сам член этой комиссии Лукьянов говорит, что весь товар в количестве 451 пары, был непригоден за исключением 60—70 пар. Значит, Рязпайторг принял негодный товар и таким же негодным продал его крестьянам.

Явно недоброкачественный товар был пущен в крестьянские массы, с разрешения партийцев из Рязпайторга и тем самым создавали нарекания крестьян.

ГДЕ ПРИШЛОСЬ, ТАМ И СОРВАЛИ

Вместе с директивами о качестве товаров есть не мало директив и о снижении цен. Но стоит ли считаться с общими директивами, когда у Рязпайторга свои директивы, правда, скрытые известные весьма ограниченному кругу верхушки.

Из целой кожи выкраивались подошвы. Продавец Чуйков этим делом ведал. И вот при раскрое в отход списывалось до 26,25 проц. Баснословный процент. Специальная комиссия, проверявшая это дело, заставила Чуйкова раскроить в ее присутствии. Спец Чуйков водит ножом, но так водит, что даже не спецы члены комиссии замечают, что парень не туда заезжает. Указывают, советуют. Делать нечего и линии выреза Чуйкова выпрямляются. В результате процент отхода от кожи равен только 0,6 проц. Как видим разница не маленькая, на целых 20 проц.

Почему же так раньше было, почему Мацкевич, которому вверен магазин, не уследил этого раньше? Как не следил, следил и очень даже и меры принимались только поощрительного характера. Надо же было Мацкевичу на что-то пьянствовать, устраивать пирушки с женщинами. А пьянствовал Мацкевич до белой горячки, до Голенчинской психиатрической больницы пьянствовал. Пил, гулял, дарил женщинам деньги, попадал в Голенчино, выходил оттуда, а потом снова — воровство, жульничество, снова красивые женщины, деньги, деньги.

НЕ БЫЛО КРИТИКИ И САМОКРИТИКИ

Нередко по магазину Мацкевича обнаруживались излишки товаров на большие суммы, Мацкевич продавал товары частникам, Мацкевича редко кто видел трезвым и все же он оставался завыдывающим. Однажды собрание акционеров вынесло постановление снять Мацкевича, но это постановление в жизнь проведено не было. Наоборот, Вайнштейн и секретарь ячейки Горелкин всячески отстаивали его. Отстаивали явно разложившегося коммуниста, проходимца дискредитировавшего партию, искажающего политику партии и советской власти. Как это случилось, что такие типы не получили должного отпора со стороны честных продавцов, наблюдавших и про себя возмущавшихся этой панорамой преступлений.

Почему члены партийной и комсомольской ячеек, знавшие о безобразиях, молчали и не сигнализировали во-время.

Сейчас эти причины выясняются. Их немного: первое это то, что в линию преступлений были втянуты все кого только можно вовлечь. Вся верхушка во главе с директором Вайнштейном действовала сообща — «Один за всех, все за одного». Лозунги критики и самокритики не доведены до масс, а если кто и пытался немного погромче разговаривать, того предупреждали о «могущих последовать» для критикующего неприятностях.

Так все и вышло.

По всему бывает предел. На безобразиях Рязпайторга поставлена точка. Виновники извращения директив партии и советской власти будут должным образом наказаны. Советский суд сумеет воздать по заслугам.

Не верить шептунам

Дадим отпор кулакам и подкулачникам дружной и организованной покупкой займа

Быстрая реализация 3-го займа будет ответом на происки наших врагов

Не слушать шептунов и „благожелателей чужого кармана"

Тысячи фактов говорят нам о том, что актив рабочих и служащих и сознательные крестьяне с большим энтузиазмом отозвались на призыв партии и власти усилить темп индустриализации страны. Однако, в хвосте у этих передовых групп населения плетутся другие, отсталые, на которых и нужно обратить теперь самое серьезное внимание.

Если часть из них по малосознательности недооценивает всей важности развернувшейся кампании, то за их спины прячутся и такие, которым не дороги интересы страны и они пользуются каждым удобным случаем, чтобы напакостить небылицы, замазать грязью каждое великое начинание партии и правительства.

Вскрыть этих вредителей индустриализации—долг каждого истинного гражданина Советского Союза.

Вредитель займа не только тот, кто, отказываясь брать облигации, за углом наводит кулацкую критику, но и тот, кто с внешним видом благожелателя предлагает на собрании подписать на заем... гроши, по «доброте сердечной» жалея чужие карманы.

Обычно за этой «добротой» скрывается тайный протест против мероприятий власти и такие «милосердные политики» тормозят дело больше, нежели злобствующие шептуны.

Каждый рабочий, служащий, крестьянин, должны уметь разгадывать истинную личину вредителей. Ключом для разгадки пусть им послужит мысль: «Каждый лишний рубль, вложенный в 3-й заем индустриализации, укрепляет мощь пролетарского государства».

Подписываются на гроши

Расширенное заседание Пеньковского сельсовета, Пителинского района, заслушав доклад о 3-м займе индустриализации, постановило: всем членам сельсовета подписаться на 3-й заем индустриализации в размере 5 руб. каждому.

Такая подписка говорит за то, что пеньковцы мало придают значения размещению займа. Своим безучастным отношением к нему они подрывают ход подписки среди крестьянства, которое, глядя на сельсоветчиков, уделяет на заем гроши.

Уполномоченному РИК'а и комиссии содействия тов. Васину надо бы принять кое-какие меры.

ПЛЕШКИН.

ПОДПИСАЛИСЬ И ВЫЗЫВАЮТ

Крестьяне с. Выпгород на общем собрании земельной общины 18-го августа, прослушав доклад о международном положении, постановили: «В ответ на вызов китайских белобандитов подписаться на 3-й заем индустриализации каждому крестьянскому двору не менее, как на 10 рублей и вызвать на соревнование по успешному распространению займа среди крестьян, села: Гавердово и Пальное.

После собрания группа из 8 крестьян взяла займа на 100 руб.

ЛЮХИН.

Агитатору против займа не место в профсоюзе

Комиссия содействия госкредита при губстатотделе устроила общее собрание неорганизованного населения, проживающего по Средне-Солдатской и Рогожинской улицам, чтобы обсудить вопросы 3-го займа индустриализации.

Перед собранием две женщины-активистки находились около дома, где живет служащий детского изолятора Николай Новиков.

Развалившись на траве, Новиков вел агитацию.

— Вы куда, о займе толковать? Те, кто устраивает эти собрания, просто хочет подачку с нищих получить. Нам надо помогать, а не с нас тянуть! —рассуждал он, поругивая советскую власть.

Сочувствия у женщин Новиков конечно не нашел. Несмотря на его агитацию, на собрание явилось 40 женщин, которые предварительно подписались на заем 190 руб.

Однако как быть с гр-м Новиковым? Мы считаем, что подобным лицам не место в профсоюзе.

Ждут у моря погоды

Больше-Прудищенский сельсовет Пителинского района, вместо того чтобы давно начать подписку на заем среди крестьян, дожидается когда закончится уборка лугов. Сельсовет не думает о том, что и после нее у крестьян найдется ряд неотложных работ, а следовательно нечего «сидеть у моря и ждать погоды». Нужно сейчас-же браться за дело.

В срок и полностью

Союзу печатников была дана ориентировочная сумма по распространению займа в 15 тысяч руб.

Печатники выполнили задание в срок и полностью, взяв займа на 15.105 рублей.

Ход подписки

Портные промыслово - кооперативной артели «Кустарь» взяли займа на 10.500 руб. и обещают в дальнейшем повысить подписку.

На 4.000 руб. подписались сотрудники Сасовской базы Рязпотребсоюза.

Кустари гор. Рязани купили на 37.683 руб. облигаций 3-го займа индустриализации.

На двухмесячный оклад жалования подписываются сотрудники Ал.-Невского общества потребителей.

Что дал день индустриализации на Уралке

День индустриализации по службе движения Уралки отработали: службы телеграфа, смотритель зданий, контора службы пути, цехи конторы ДС.

Свободные от смешных дежурств работники по вине—МК—29 не были использованы, но они пожелали внести однодневный заработок.

Всего по подсчетам МК—29 получил 950 рубл. 06 коп.

В будущем МК—29 нужно исправить свою ошибку, чтобы день индустриализации был действительно днем труда, а не заключался в механическом отчислении однодневного заработка.

МЕСТКОМЕЦ.

Коллектив работников ГИК'а отвечает на вызов

По вызову Калужского губисполкома, коллектив Ряз. ГИК'а подписывается на 3-й заем индустриализации в размере не меньшем полутормесячного заработка, что составляет около 10 тысяч руб.

В настоящее время подписка, при охвате части служащих, дала уже 8.015 руб.

ОЧЕРЕДНЫЕ ЗАДАЧИ

в работе Осоавиахима

(К ГОРОДСКОЙ КОНФЕРЕНЦИИ ЯЧЕЕК)

Несмотря на напряженную борьбу СССР за мир военная опасность со стороны мировых империалистов с каждым днем увеличивается. События последних дней на Востоке с очевидностью подтвердили правильность определения данного международной обстановке 15 с'ездом Коминтерна о росте военной опасности и вытекающей отсюда необходимости всемерно укреплять обороноспособность страны.

В связи с этим главнейшей задачей нашей организации является усиление работы в области военной подготовки.

Делу военизации трудящихся нужно отдать главное внимание в работе. Для обеспечения лучшего качества военной подготовки необходимо перенести работу кружков военных знаний на систему учебно-строевых единиц (отделение, взвод и рота). При этом особое внимание должно быть обращено на стрелковое дело и изучение винтовки.

На-днях РВС Союза утвердил пятилетний план военной подготовки трудящихся в организациях Осоавиахима. Решено в этом же году передать частично проведение вневойсковой подготовки из органов военведа осоавиахимовским организациям. Такая передача будет проведена и у нас.

Задача, которая сейчас ставится перед Осоавиахимом, — значительно повышает его ответственность в деле военизации. Эти задачи нами могут быть осуществлены только тогда, когда в этой важнейшей работе примут участие весь актив наших ячеек и комсостав запаса.

Не менее важной задачей является сейчас вербовка новых членов Осоавиахима, сбор средств, ликвидация старой задолженности и втягивания (не менее 25 проц.) членов в практическую работу. Это должно стать первоочередной работой низовых организаций Осоавиахима.

Большое внимание должны уделить губсовет и райсоветы жизни низовой ячейки. До сих пор ячейка была не активна, деятельность ее выражалась в лучшем случае в сборе членских взносов и проведении кампаний. Такая неполнота в жизни ячейки об'ясняется тем, что ячейка до сих пор плохо вела главнейшую свою работу по военизации своих членов. Здесь, правда, есть вина и губсовета, но этот пробел теперь должен быть исправлен.

Стоящие перед ячейками задачи могут быть осуществлены при наличии своего актива. На его создание следует обратить особое внимание. Удельный вес партийцев, комсомольцев и женщин еще недостаточен. Необходимо, чтобы эта масса активно участвовала в жизни и работе ячеек.

С наступлением занятий в школах и техникумах необходимо развернуть работу среди учащихся. Нужно привлечь к работе Осоавиахима преподавателей. ГубОНО и райпросу необходимо на это обратить серьезное внимание.

Агитпропработа до настоящего времени проводилась только во время некоторых кампаний. Плановости в ней нет. Небходимо перестроить формы агитработы. Основным ее содержанием должны стать: систематическое освещение перед членами общества и трудящимися конкретных фактов, характеризующих подготовку империалистических государств к войне против СССР, раз'яснение всех мероприятий нашего правительства, направленных к сохранению мира, а также освещения военного строительства у нас и за границей.

Нужно во чтобы то ни стало добиться, чтобы в стенгазетах были осоавиахимовские отделы или странички для освещения работы ячеек и ее кружков. Многое еще нужно сделать в области воздушного спорта и воздушно-химической обороны, на что обратило внимание совещание ЦС Осоавиахима. Проводниками этой работы должны быть учащиеся, пионеры и женактив.

Военные уголки нужно организовать на каждом заводе и в учреждениях.

Вот те вопросы, которые должны взять «под обстрел» все организации Осоавиахима.

ЕРМАКОВ.

Пером рабкора

Два новых дома, построенные в г. Сасове в прошлом году под квартиры медработников больницы, требуют уже ремонта на 5 тыс. руб. В «новых» домах дымят печи и плиты, в пазы стен пробивается дождь, двери — в щелях, окна не промазаны.

Где были глаза у комиссии, которая принимала отстроенные дома?

К. М.

Рабочие совхоза «Ямская Слобода» давно начали говорить о том, что им необходимо построить общую столовую и пекарню. Госсельтрест согласился, техник проект составил, был завезен лес, куплен кирпич и... все, как в воду кануло. Рабочие продолжают кутиться с обедами в 7 отдельных кухоньках-каморках, а некоторые — просто сухомяткой обходятся.

Профсоюз, помоги улучшить культурный быт рабочих!

ОСТРЫЙ.

В общежитии строителей, по Краснорядской ул. (дом Житкова), живут слесаря, занимая помещение б. красного уголка. Частенько они пьянствуют, особенно по субботам и воскресеньям, когда другие рабочие уезжают в деревню.

20-го августа, после получки зарплаты, четверо пьяниц до полночи горланили песни на всю улицу, мешая спать рабочим.

Кое-кому нужно бы заглянуть в общежитие.

ВИНТ.

На Ушаковском лесзаводе имеется свободная должность счетовода, но директор завода заявляет всем безработным счетоводам, что свободного места нет. У директора есть какой то свой кандидат и поэтому он отказал даже командирам запаса РККА.

ПИЛОТ.

ХЛЕБОЗАГОТОВКИ НАЧИНАЮТСЯ

Профсоюзы должны оказать реальную помощь.—Сельско-хозяйственная кооперация подготовлена недостаточно—нет средств и тары.

Роль профсоюзов в хлебозаготовках и налоговой кампании

Успешное выполнение плана хлебозаготовок и сельхозналога является важнейшим звеном в осуществлении задач социалистического строительства. На этих вопросах сейчас нужно сосредоточить внимание всей общественности на селе.

Видную роль должны здесь занять профорганизации, особенно в Рязанском округе, где большинство членов профсоюзов непосредственно связаны с сельским хозяйством.

В чем должна выразиться практическая помощь профсоюзов?

В первую очередь следует развернуть работу в деревне за своевременную уплату сельхозналога и сдачу всех хлебных излишков заготовительным организациям. Там, где члены союзов проживают группами, провести сдачу с.-х. продуктов организованным путем, применяя социалистическое соревнование для того, чтобы инициатива рабочих и служащих привлекла к досрочной сдаче массу неорганизованного крестьянства.

Союзам, посылаемым бригады в деревню, необходимо наладить с ними живую и письменную связь, усилить руководство над практической работой и более полно освещать их деятельность на общих собраниях, в местной печати и стенгазетах.

Особое внимание нужно обратить на раз'яснение классовой сущности закона о хлебозаготовках, направленного против кулачества и зажиточной части деревни.

Союз совторслужащих должен принять активное участие в осуществлении массового контроля над работой низового хлебозаготовительного аппарата, своевременно выявляя все недоровые моменты этой работы.

Низовые профорганизации особенно союзов: сельхозлесрабочих, пищевиков, текстильщиков и совторслужащих должны активизировать членскую массу вокруг вопросов проверки и правильности исчисления сельхозналога и выявления необлагаемых, укрытых об'ектов. Вместе с тем развернуть работу по раз'яснению проводимого в деревне самообложения.

Опыт прошлого показал, что ревбочие отдельных союзов, проживающие на селе,—особенно отходники—не только не были инициаторами проведения самообложения, но и всячески срывали это дело, проводя по существу кулацкую политику. Поэтому союзы (главным образом, строители) должны сейчас же провести большую воспитательную работу среди отходников с тем, чтобы добиться перелома в их настроении.

Следует также широко ознакомить крестьянство с льготами по сельхозналогу, которые предоставляются бедноте и семьям красноармейцев за осуществление агрономических мероприятий и др.

Губпрофсовет рекомендует проработать эти вопросы на проводимых сейчас окружных с'ездах профсоюзов, чтобы практически осуществить в период осенней с.-х. кампания.

Союзам: совторслужащих, пищевиков, железнодорожников и текстильщиков предложено немедленно командировать на места ответработников для руководства и оказания помощи низовым организациям в работе на селе.

ПОСТУПИЛО ХЛЕБА 143 ТОННЫ

С 10 по 20 августа в пределах нашего округа заготовлено хлебных продуктов 143 тонны.

Из них 102 тонны составляет рожь нового урожая. Заготовка в первую декаду августа дала всего 47 тонн овса. Остальных культур не было.

Оживление хлебозаготовок ожидается в первых числах сентября.

Обеспечить с.-х кооперацию средствами и тарой

В нынешнюю хлебозаготовительную кампанию видное место отведено на долю сельско-хоз. кооперации.

Подготовительная работа с.-х. кооперацией закончена. Низовой аппарат проинструктирован на специальных курсах-совещаниях.

По линии с.-х. кооперации законтрактовано посевов: овса на площади 50.000 гект., с которых ожидается получить продукции до 17.000 тонн, озимых-6.650 гект. с ожидаемой продукцией свыше 1.500 тонн.

В нынешнем году хлебозаготовки будут вестись и в северных районах нашего округа, где имеются законтрактованные площади посевов. В районах зернохранилищ «Союзхлеба» (Ряжск. Ухолово, Ягодное, Жолобово и др.) все зерно поступает на склады Союзхлеба. В остальных местах—на собственные склады с.-х. кооперации. Последняя обеспечена складочными помещениями лишь для рядовых культур. **Для сортового же зерна, которое задерживается до весеннего сева, складов недостаточно, особенно в Кораблинском, Старожиловском и Захарьевском районах.**

Плохо обстоит дело с тарой. Партия мешков в количестве 14.000 штук, заказанных еще в мае м-це, до сих пор не получена из центра.

Три года подряд

КАРГАШИНСКИМ СОВХОЗОМ РУКОВОДЯТ ЛОДЫРИ, ПЬЯНИЦЫ И БЮРОКРАТЫ

По сравнению с другими совхозами Сотницинского сахкомбината Каргашинский совхоз числится самым крупным. Он имеет 1.600 гект. земли. Урожайность до 1926 г. у него была выше остальных совхозов. С рабочими и окружающим крестьянством дело обстояло вполне нормально.

В 1926 году управсовхозамп Агапков (который был уволен после, как бюрократ) нашел, что заведующий Каргашинским совхозом Мартынов не чуток к населению и перевел его на другую работу. На должность заведующего совхозом назначил своего знакомого, Бехтеева, 70-ти летнего старика, хилого и бездеятельного, который всю страдную, летнюю пору пролежал у себя в комнате, пока его не уволили. В результате такой «работы» осталось под снегом 17 тысяч пудов уже выкопанной свеклы.

Назначенный на место уволенного старика некий Вигура оказался не лучше. Этот начал налаживать дело с увольнения рабочих, не считаясь с мнением профсоюза и был случай, когда он уволил 600 чел. женщин, из-за чего пропустил срок обработки свеклы, что значительно отразилось на урожае.

Вигура через некоторое время был снят с работы за бесхозяйственность и отдан под суд. После Вигулы был выписан Подмалинов. Он оказался чуждым элементом, был дерзок и груб. В конце концов за причинение ущерба хозяйству так же был отдан под суд.

Сейчас на должность зав. совхозом назначен быв. заведующий Калининским совхозом, уволенный оттуда за пьянство и бесхозяйственность гр-н Сельдимиров В. Н. В помощь ему дан Пуликов, также известный пьяница. При таких «руководителях» дела в совхозе идут крайне плохо: от несвоевременной обработки погибло 1200 гект. свеклы, хлеба убирается с опозданием, пар не подготовлен.

За все непорядки сахкомбинат винит рабочих и профсоюз. Конечно, ошибки есть, может быть, и в профсоюзе, но мы спрашиваем заводоуправление, что им сделано для подыскания в совхоз дельного руководителя и почему в течение ряда лет совхоз отдан в распоряжение лодырей и пьяниц?

РКП необходимо срочно обратить внимание на Каргашинский совхоз.

МУРАВЕЙ.

Бьем по расхлябанности и волоките

Социалистическое соревнование не парадная перекличка организаций, а упорная повседневная работа

Уральцы остывают

УСИЛИТЬ РАБОТУ ПРОИЗВОДСТВЕННЫХ СОВЕЩАНИЙ

23 августа в саду Р.-У. ж. д., на об'единенном производственном совещании рабочие обсуждали результаты социалистического соревнования.

Отрадно было слышать от хозяйственников о достижениях в производстве, по сравнению с прошлым годом, и больно,—что до сих пор не изжиты у нас прогулы, опоздания на работу, пьянка, невнимательное отношение к работе и прочее.

Мало того, за последнее время наши работники начинают остывать. Слабо участвуют в работе производственных комиссий и совещаний члены инженерно-технической секции. Нет согласованности между секциями.

Член правления дороги указывал на отрыв некоторых администраторов от масс.

ПЧ I не захотел сам делать доклад и, поручив его своему помощнику, ушел с совещания. Членов инженерно-технической секции на нем совсем не было видно. Не пришел и секретарь производственной комиссии. Этот нашевательский смотрит на общественную работу.

На них глядя не идут на совещание и некоторые рабочие.

Так нельзя. Мы уже убедились, какую пользу дают производственные совещания и просим усилить их работу.

ПУТЕЕЦ.

Обязались... и забыли

Казанка с Уралкой обязались изжить многие недочеты отражающиеся на измерителях преподанных НКПС'м и срывающие социалистическое соревнование.

Первые дни обе стороны добросовестно выполняли это обязательство. А прошло некоторое время и работа пошла на «авось».

Опять начинает проскальзывать подача передач без подборки по группам. Засылка вагонов без документов и в несоответствующем направлении продолжается, как и раньше. Недавно вагон с мануфактурой отправки в г. Баку попал в Рязань.

Видно забыли железнодорожники, что социалистическое соревнование не кампания, а повседневная работа.

РАСХЛЯБАННОСТЬ ПРИНОСИТ УБЫТКИ НА ТЫСЯЧИ РУБЛЕЙ

Если тот вред, который приносит халатность и расхлябанность на транспорте, перевести на деньги то можно насчитать тысячи рублей.

Вот факты: 22 августа с поездом № 4310 на Кочетовку, вместо с порожними вагонами, был отправлен один груженый вагон. В тот же день с другим поездом покатились десять вагонов без сопроводительных документов. Теперь они стоят в Кочетовке и дожидаются бумажного оформления—простой несколько суток.

На днях ошибочно попал в Рязань вагон с племенным скотом, совершив лишний пробег на 200 клм. Проводник смеялся: «Это я пешком скорей-бы дошел».

Еще два вагона: один следования от ст. «Рязани» Казанской на ст. Раменское—попал на Рязань Уральскую. Другой вместо ст. Перово был направлен в Козлов.

Таких случаев много и с каждым днем число их растет. Нужно об'явить беспощадную войну расхлябанности и халатности.

КОЧЕТОВЕЦ.

Слепой технический надзор

Из рук вон плохо производится технический осмотр пассажирских поездов на станции «Рязань» М.-К. ж. д.

На днях был такой случай: станция пропустила вагон с горевшим буксом у проходившего в Москву Челябинского поезда.

Благодаря этому поезд простоял 25 минут на станции Горки, а в Голутвине больной вагон пришлось отцепить от состава.

Переуплотнение и без того переполненных вагонов поезда вызвало недовольство пассажиров, которым пришлось стоять в проходах вагонов. К тому же поезд прибыл в Москву с опозданием на 1 час

Технадзор, тыослеп?

СОЦИАЛИСТИЧЕСКОЕ СОРЕВНОВАНИЕ НА РЯЗАНСКОМ СПИРТОВОДОЧНОМ ЗАВОДЕ

Социалистическое соревнование на заводе началось с апреля 1929 г. Инициативу подал комсомол, а потом работа пошла по профессиональной линии.

Был организован штаб соревнования, 4 ударных бригады. Вопросы социалистического соревнования обсуждались на заводском комитете, в партячейке, на комсомольских и общих рабочих собраниях. Кроме того, были проведены беседы по цехам, на инженерно-технической секции и ОРУ.

Производительность труда на заводе увеличилась, а прогулы уменьшились: по неуважительных причинам —на 0,17 проц. и по всем другим—на 4,75 проц.

Простои уменьшились на 0,64 проц. Процент боя посуды во время разлива и мойки понизился на 0,15 проц.

Значительно сократилась трата спирта при производстве.

Несчастные случаи на заводе пошли на убыль. В первом полугодии потерявших трудоспособность значилось 28 чел., а за третий квартал—только 7.

При сравнении работ ударных и неударных бригад, завод имеет следующие цифры: ударники дают в 1 человеко-час 7,74 ведер водки, а неударники—6,79 вед. Бой посуды у ударников—0,53 проц., неударников —0,65 проц. и процент брака у первых—6,06, вторых—7,13.

Рязанский завод был вызван на соревнование с Ряжским спиртоводочным заводом. Договор заключен по вопросам: снижение себестоимости на 12 проц., поднятие производительности труда на 20 проц., (по сравнению с прошлым годом) окончательное изжитие прогулов и т. д.

Бухгалтерия Рязанского спиртоводочного завода вызвала на соревнование Смоленский спиртоводочный завод по вопросу: кто лучше и в срок представит баланс за 28—29 операционный год. Смоленский завод вызов принял.

Затем, Рязанский завод вызвал на соревнование колбасную фабрику ЦРК на большее снижение себестоимости, экономию в трате материала и снижение прогулов.

ПЛАН

проведения карнавала и демонстрации, посвященных 15-му Международному Юношескому Дню

31 августа 1929 г., в субботу проводится факельное шествие городской организации ВЛКСМ, совместно с партийными ячейками и профорганизациями с 7 ч. вечера до 9-ти час. вечера, посвященное 15-му международному юношескому дню.

К факельному шествию комсомольским ячейкам предлагается приготовить: на каждых 3-х комсомольцев один факел, нарисовать карикатуры, лозунги, плакаты.

Всем комсомольским ячейкам к факельному шествию и демонстрации предлагается разучить песни, посвященные МЮДу, революционные частушки, привлечь гармошки, струнные оркестры и т. п., кроме того на факельное шествие 31 и на демонстрацию 1-го сентября все комсомольцы и комсомолки являются в юнгштурмовках.

31 августа с 10 час. вечера во всех клубах, театрах, и салах проводятся массовые гуляния, совместно со взрослыми и выступления художественных и драматических кружков, физкультурники, синей блузы и кино, для чего предлагается фракциям правлений клубов, профсоюзов, партийным и комсомольским организациям позаботиться о предоставлении помещения для проведения вечеров, а также предложить партчасти УКП подобрать соответствующие кино-фильмы.

1-го сентября 1929 г., в воскресенье с 10 час. утра проводится демонстрация всех партийных, комсомольских, пионерских, профсоюзных и школьных организаций.

ПОРЯДОК СБОРА ОРГАНИЗАЦИЙ СЛЕДУЮЩИЙ

Весь город разбивается на 3 колонны.

1-я колонна (сборн. пункт клуб железнодорожников). В субботу в 7 ч. вечера собираются все партийные, комсомольские, пионерские и профсоюзные организации железнодорожников и железнодорожн. коллект. Ответ. за колонну назначается т. **Бочаров.**

2-я колонна (сборн. пункт клуб металлистов). Собираются к 7 час. металлисты, фка «Победа Октября» электростанция, спиртзавод, кож. завод, шпалопропиточный завод, ЦРК, паркет, кустари, артполк, пищевики. Ответ. за колонну назначается т. **Поездов.**

3-я колонна (сборный пункт сад «Профинтерн»). Собираются к 7 час. вечера строители, печатники, Рязнаптторг, Рязпотребсоюз, губсуд, статотдел, парсвязи, губфо, губстрах, горко Прогресс, милиция, медсантруд, губжилсоюз, педтехникум, медтехникум, мукотехникум, земтехникум, сельхозтехникум. Ответ за колонну назначается т. **Артешкин.**

ПОРЯДОК ФАКЕЛЬНОГО ШЕСТВИЯ 31 АВГУСТА

1-я колонна железнодорожников приходят в клуб металлистов к 7½ час. веч., присоединяется ко II кол., оттуда обе колонны направляются по улице Подбельского к Дому Обороны к 8-ми час. вечера.

3-я колонна в 7½ час. вечера направляется по ул. Ленина к Дому Обороны, где образуется одна общая колонна и направляется по улице Ленина, у. Революции на площадь, где проводится митинг до 9-ти час. вечера. После митинга 1-я колонна направляется к клубу железнодорожников по ул. Революции, Ленина, Подбельского, и Красной армии. II и III доходят до Дома Обороны и расходятся по клубам.

ПОРЯДОК ДЕМОНСТРАЦИИ 1-го

Сбор всех партийных, комсомольских и школьных организаций назначается в тех же пунктах, к 9-ти часам утра, 3-я колонна идет по ул. Ленина, Подбельского и Красной армии к клубу металлистов, откуда обе колонны к 10 часам направляются в парк клуба железнодорожников, где устраивается митинг-парад комсомольцев.

Тов. **Васильеву** предлагается организовать батальон в количестве 500 человек. После митинга устраиваются массовые физкультурные выступления.

Предложить партчасти милиции обеспечить порядок и охрану факельного шествия 31 и демонстрацию 1-го сентября.

В воскресенье в 7 час. вечера в летнем сад театре проводится вечер трех поколений и выступления ТРАМ'а по разосланным билетам.

ПРОФЕССОР А. М. БОЛЬШАКОВ

ГЛУШЬ КЕРМИСИНСКАЯ

(Окончание. См. „Раб. Клич" № 194).

Там Антоновскую внимательно выслушивали, вместе с нею возмущались, ободряли ее, обещали «обязательно приехать и разобрать на месте». Но... время шло, а обещания не выполнялись, в Кермись из уздрава никто не ехал. Население само решило вступиться за Антоновскую. В Кермиси написали «бумагу», под которой набралось до 600 подписей. Из Конобеева была прислана комсомольская «тройка» для расследования дела, под председательством комсомольца Безбородова. Комсомольцы, предварительно побеседовав с Кутлуниной, которая их «наштиговала», решили, что «бумагу» писала чуть ли не сама Антоновская. Приступив к опросу Антоновской, тройка «тыкала» на ряд подписей под «бумагой», ехидно спрашивая Антоновскую:

— А это не вы сами подписывали?.. А здесь не ваша рука?..

Другими словами «тройка», говоря деликатно, легкомысленных комсомольцев присоединилась к травле Антоновской, обвиняя ее в подлоге подписей. «Тройка» не потрудилась даже собрать граждан Кермиси, подписавших «бумагу».

«Тройка» уснакала из Кермиси. Это было в июне.

В июле Антоновская пишет в Сасово, в уздравотдел, умоляя приспать кого-либо из здравотдела разобрать дело.

Уздравотдел молчит.

На 19 июля в Кермись приходит вызов из Конобеева, приглашающий «всех замешанных в конфликте» на заседание РКК. К этому времени Кутлунина выкидывается из комсомола за различные «художества», не связанные с ее «плодотворной» деятельностью в больнице и 15 июля исчезает со служебного горизонта больницы. В РКК она не является. И «фронт» против Антоновской держит один Плетнев с сиделками. Однако, задача Плетнева и сиделок была значительно облегчена тов. Титовым, недавно появившимся в здешних краях, председателем РКК, который, игнорируя показания Антоновской и все время глумливо ее высмеивая, под конец выпалил по адресу Антоновской:

— Я удивляюсь, как вы, с такими склочническими глазами, до сих пор сами не уйдете со службы!..

И человек, за 27 лет службы не имевший ни одного замечания, вернулся из Конобеева, где его так недавно чествовали, оплеванным и морально раздавленным. Теперь Антоновская ждет всяких кар на свою голову, а население готовится отстаивать ее «собственными средствами»...

Не пора ли прокуратуре вмешаться в это дело? На органы здравотдела мы уже не рассчитываем...

РЕЛИГИЯ

Именно теперь, после всесоюзного с'езда безбожников, когда об'явлено решительное наступление на религиозный фронт, именно теперь особенно интересно познакомиться с состоянием дела религии на местах.

В кермисинском приходе около 700 крестьянских хозяйств. Церковь в прошлом году оштукатурена и покрашена — ремонт обошелся около 1.000 руб. Священник — окончил Московскую духовную академию, сан принял всего лишь лет 5 назад (до этого был учителем в 4 верстах от Кермиси), среди населения пользуется популярностью. Исповедников в течение года свыше 1.000. Иконы по праздникам принимают во всех крестьянских домах прихода за исключением одного дома. Во всем приходе только двое некрещенных детей (в одной семье), гражданских браков 4. Любопытно, что комсомольцы, как только приходит пора женитьбы, выходят из комсомола и венчаются в церкви. Гражданские похороны были только в одном случае. Все это я говорю о крестьянском населении, а не о служилом элементе.

Вот внешние факты, которые говорят за то, что с религией в кермисинском приходе дело обстоит как-будто бы благополучно—с точки зрения людей, верующих, конечно.

Но это—не старики и старухи, а крестьяне среднего возраста и даже—молодежь. Они усердно читают священное писание, усердно молятся. Большинство из них православные, но имеются среди них и баптисты, занесшие сюда баптизм из Москвы. Население сочувственно присматривается к религиозному активу.

Что же противопоставлено религиозной косности масс?

Ничего... Ровно ничего...

Правда, под пасху было проведено одно антирелигиозное мероприятие, которое массовика-крестьянина совсем не задело, коснувшись членов партячейки, комсомольцев и кое-кого из беспартийной интеллигенции. Но это мероприятие было и единственным. Кермисинский антирелигиозный фронт совершенно обнажен...

ЗАКЛЮЧЕНИЕ

Если мы возьмем местный бюджет и культрасходы по Рязанской губ., в пределах которой находится Кермись, и по другим губерниям, входящим, вместе с Рязанской губ., во вновь образованную Московскую область, то получим такие цифры в расчете на одну душу населения, уже приводившиеся в газете «Рабочий Клич».

	На одну душу населения	Местн. бюджет	Культрасходы	сходы
Москва.	60 р. 61 к.	—		
Московск. губ.(без Москвы)	38 р. 50 к.	10 р. 39 к.		
Тверская губ. . .	10 р. 48 к.	3 р. 34 к.		
Тульская . . .	8 р. 44 к.	3 р. 45 к.		
Рязанская . . .	8 р. 33 к.	2 р. 85 к.		

Мы видим, что Рязанская губ. является наиболее отсталой (среди других губерний, вошедших в Московской обл.) и по размерам местного бюджета и—особенно—по тратам на культнужды. Это положение с переходом на областную систему должно быть резко изменено в пользу бывшей Рязанской губ. При этих условиях, несомненно, культурная отсталость Рязанской губ., которая частично демонстрируется моими блокнотными заметками по Кермисинскому району, будет в ближайшем будущем изжита...

Где разместиться медтехникуму?

ПОКА НЕ ПОЗДНО НАДО ПЕРЕСМОТРЕТЬ ВОПРОС

Рязанский медицинский техникум —один из старейших техникумов в Союзе: он организован с 1910 года.

За время своего существования он выпустил около 700 лиц средне-медицинского персонала, которые обслуживают самые глухие уголки Рязанской губернии.

Благодаря ему Рязанская губерния — одна из немногих, которая не резко чувствует голод в лицах этой квалификации. И все же нам приходится убедиться, что административные органы и общественные организации иногда забывают о важности техникума.

В этом году медицинский техникум переживает крупную реорганизацию: он значительно расширяется и в добавление к существующему акушерскому отделению, открывает одновременно еще два: 1) по уходу за больными и 2) по охране материнства и младенчества.

В обоих этих отделениях курс обучения — 2½ года. Уже в нынешнем году в техникуме будет заниматься 200 учащихся. На будущий год — 280, и на третий—360. Громадная школа, по составу не меньше педтехникума. При ней же, в дальнейшем, должны открываться краткосрочные курсы Красного Креста и Осоавиахима.

В каком же здании располагается такая большая школа? В пятиклассных комнатах педтехникума, из которых только две находятся в исключительном пользовании медтехникума. Уже в прошлых годах техникуму было чрезвычайно трудно надлежащим образом развивать свою работу — ему приходилось, например, почти совершенно отказываться от проведения лабораторно-семинарского метода прохождения предметов, самого важного в настоящее время, особенно при резко взятом в техникуме курсе на пролетаризацию состава учащихся.

Что же будет в нынешнем году, когда будут открыты новые отделения? Техникум своевременно поставил этот вопрос перед губОНО, настаивая на предоставлении техникуму собственного здания. Наиболее подходящим являлось здание быв. «Всесословного» клуба, где сейчас размещается общежитие губОНО и центральная библиотека. Перед Главпрофобром были начаты соответствующие переговоры об ассигновании специальных кредитов на капитальный ремонт этого здания. Было бы тем более удобно, что общежитие, в связи с районированием, предполагалось перевести в здание губфо и, таким образом, здание безболезненно освобождается. Библиотека, конечно, могла остаться в том же здании.

ГубОНО, принципиально согласившись с этим проектом, не смог отстоять его в губисполкоме (да и был ли этот вопрос поставлен в ГИК'е в такой остроте?).

Это здание намечено передать под клуб совторгслужащих и рабпроса. Вначале медтехникуму пообещали предоставить взамен его отдельное крыло здания педтехникума, занятое его общежитием. Но вскоре и последний план лопнул. Предполагается опять уместить медтехникум в тех же классах педтехникума, может быть отняв у последнего (которому и так тесно) еще, самое большое, две—три комнаты.

Медтехникум поставил перед губОНО вопрос ребром, что подобная комбинация сможет удовлетворить медтехникум максимум на один год. Если в нынешнем году произошла хотя небольшая перетруска учреждений, в связи с районированием, то какие же перспективы на новые здания будут в будущем году, когда о размещении в здании педтехникума не может быть и речи?

Совершенно ясно, что вопрос о размещении медтехникума, пока еще не поздно, должен быть пересмотрен. Губисполкому, совместно с губОНО, в своих планах не следует ограничиваться одним текущим годом. Должна быть ясная перспектива и на дальнейшие годы.

Такую крупную и важную школу, нельзя держать все время в свернутом и не ясном положении.

С.

РЯЗАНЬ

ЕЩЕ ОБ УЛУЧШЕНИИ СНАБЖЕНИЯ РЯЗАНИ ПРОДУКТАМИ ПИТАНИЯ

Прав ли тов. Соколов?

(См. № 191)

Вопрос снабжения городов продуктами питания за последнее время приобрел чрезвычайно большой интерес со стороны правительственных органов и со стороны всей советской общественности.

Не случайно он поднят и на страницах нашей газеты. Рязань, в системе области, стоит далеко не на первом месте в отношении снабжения продовольствием.

Когда в редакционном портфеле появилась статья тов. Соколова, редакция, из осторожности, навела кое-какие справки в отношении правильности выводов, сделанных автором в отношении планирования заготовок. Мы получили категорическое подтверждение, что действительно, трудно выяснить, в каких продуктах и в каком именно размере, в течение года, нуждается Рязань. Отправная точка в снабжении города продуктами — это контрольные цифры Наркомторга — для губернии, а теперь — для округа. Местные же заготовки и неорганизованный рынок не планируется и годового продовольственного баланса города ни у кого нет.

Эта статья задела за «живое» члена торгово-промышленной секции горсовета тов. Горшкову, которая по горячему следу шлет нам возмущенное «опровержение».

«Автору заметки, прежде чем обращать внимание общества на затронутый вопрос, следовало бы познакомиться с фактической работой торгово-промышленной секции».

В письме перечислено количество пленумов, число присутствовавших членов горсовета и есть даже ссылка на то, что все помещенные в «Р. К.» заметки, касающиеся вопросов снабжения, почитались на основании проработанного в секции материала.

Напомним читателю, что никто и не упрекал торгово-промышленную секцию горсовета в бездеятельности. Тов. Горшкова совершенно напрасно выступила на защиту вполне авторитетной и работоспособной организации.

Резко полемизируя с автором статьи, тов. Горшкова говорит:

«Торгующие продуктами государственные и кооперативные организации свою работу ведут действительно без общего плана и не всегда согласованно».

А разве у тов. Соколова иначе? Точь-в точь. И опровергать тут решительно нечего. Гораздо полезнее было от имени члена горсовета, работающего по торгово-промышленной секции, на страницах печати, поддерживая поднятый вопрос, заявить: **Пора кончить работу вслепую. Нужен план, нужен какой то хотя маленький орган, с которого можно было бы спросить ответ за организацию снабжения продуктами пятидесятитысячного населения.**

Факт неорганизованности и безплановости не опровергнут, а подтвержден.

Будем ждать, примет ли реальную форму поданная мысль.

М.

НОВОСТИ ДНЯ

— **Отделение для продажи нот и литературы** по вопросам музыки и вокального искусства, открывает во всех своих магазинах Госиздат.

— **Двухнедельник по борьбе с социальными болезнями** намечает провести райздравотдел, Южно-Рязанского района.

— **Партию новых книг** пускает в обращение центральная публичная библиотека в ближайшее время. В этом году библиотека новинками литературы значительно пополнена.

— **Курсы библиотечных работников** открываются в первых числах сентября при окрполитпросвете. Ожидается около 50 библиотекарей.

На рынке труда

Губбиржа труда получила требование на значительную партию строительных рабочих в Сталинградский тракторстрой.

Требуются, главным образом, плотники, каменщики и землекопы. Желающие получить работу могут обращаться на биржу труда.

Построим гражданский самолет

Вношу на постройку самолета 5 рублей и вызываю на такую же сумму: Зав. маст. Рязнайторга—т. Добрыдень. Закройщиков из маст. РПТ т.т.: Зубкова, Локтева, Грошева, Арсентьева. Председ. пром. кооперац. швейников в Солодче тов. Рыбакова. Закройщиков т.т.: Грошева, Панкратова.

Закройщик Ряз. пех. школы СУХОРУКОВ.

Суд и быт

Преследование рабкора

12 августа с. г. в железнодорожном клубе ст. Сасово слушалось показательным процессом дело по обвинению зав. конторой 2-го участка сл. пути ст. Сасово Бишенкова Г. Н. и десятника мастерских того же участка Чукина И. А.

Бишенков Г. Н. и Чукин И. А., пользуясь своим служебным положением, производили гонение и зажим рабкора стенной газеты «Сигнал» и газеты «Гудок».

В конце 1926 года ученик мастерской сл. пути Воронин, возвратившись со с'езда рабкоров, встретил со стороны администрации неприязненные отношения. В 1927 году Воронин работал в качестве ученика мастерской ПЗ, когда в местной стенгазете и газете «Гудок» стали появляться заметки, разоблачающие злоупотребления и недостатки в ПЧ-4, в том числе действия Бишенкова и Чукина.

Чукин, являющийся десятником мастерской, стал грубо обращаться с Ворониным, придираться к нему и использовать его не по назначению, не давая тем самым ему возможности учиться.

При переводе всех учеников из 5 в 6 разряд Воронин не был переведен, даже несмотря на то, что ему дана была непосильная проба, которую Воронин выполнил удовлетворительно. Лишь благодаря вмешательству рабочих и профорганизаций Воронин был переведен в 6 разряд, наравне с остальными учениками.

Осенью 1928 года в мастерской освободилась вакансия на штатную должность маляра. Воронин подал заявление о принятии его на эту должность, на что он имел преимущественное право, как бронь-подросток, но зав. конторой Бишенков решил всячески препятствовать зачислению его на работу. Были случаи грубого обращения с Ворониным при получении зарплаты.

Подсудимые Чукин и Бишенков на суде свою вину отрицали.

— Мы люди маленькие, проводили в жизнь приказы и распоряжения свыше...

Суд, признав виновными подсудимых Чукина и Бишенкова в зажиме и гонении на рабкора Воронина, приговорил Бишенкова Г. Н. и Чукина И. А. к лишению свободы сроком на 6 месяцев каждого, с отстранением Бишенкова от занимаемой должности.

Принимая во внимание долголетнюю службу осужденных на транспорте и то, что совершенное ими преступление не требует обязательной изоляции, лишение свободы для них постановлено считать условным, с испытательным сроком на 2 года.

СТЯЖКА.

Куда пойти

КОЛОННЫЙ ЗАЛ.—«Человек огня».
КИНО «ЭКРАН».—«Летающее счастье».

Курс облигаций госзаймов

(Включая текущ. куп.)

На 28 августа 1929 г.

наименование займов	Покуп.	Прод.
I-й выигр. 22 г. в 5 р.	4-88½	— —
Беспроц. 26 г. в 100 р.	129-75	131-75
6% выиг. 27 г. в 25 р.	26-38	26-48
10% индуст. 27 г. в 25 р.	25-62½	25-72½
III-й крест. 27 г. в 5 р.	5-02	— —
II-й% рент. 27 г. в 100 р.	105-39	105-44
II-й заем инд. %% выиг.	26-75	26-85
II-й инд. беспроц. выиг.	25-64	25-74
Сертиф. сберкассы в 5 р.	6-14	6-16
Госуд. 12% заем 1927 г.	102-90	— —
Выигр. заем 1929 г.	101-55	101-95
З.У.К.Х.	10-35	10-70

Отв. редактор МИХ. ЛЫЗЛОВ.

Губфинотдел об'являет:

1) С 1-го сентября с. г. по Рязанскому округу начинается выдача на 1929—1930 г. регистрационных удостоверений и акцизных патентов на торговые и промышленные предприятия, склады и личные промыслы, а также справок инвалидам на занятие промыслами и кустарям и ремесленникам на торговлю своими изделиями.

2) Выдача регистрационных удостоверений и акцизных патентов как платных (со взиманием налога и авансов), так и бесплатных производится во всех отделениях и аг-вах госбанка и в следующих РИК'ах: Рыбновском, Захаровском, Старожиловском, Тумском, Елатомском, Ерахтурском, Кораблинском, Ал.-Невском, Сараевском, Сапожковском, Ухоловском, Шацком, Чучковском, Кадомском, Пителинском, Ермишинском, Пронском, Михайловском, Шиловском и Ижевском.

3) Выдача же справок инвалидам первых 3-х групп инвалидности на занятие промыслами (ст. 7-я перечня льгот по промналогу от 0-VIII—28 г.) и городским кустарям и ремесленникам на торговлю своими изделиями, (ст. 35 перечня) производится налоговыми инспекторами, а сельским кустарям и ремесленникам всеми РИК'ами.

4) Выборка указанных удостоверений, патентов и справок должна быть произведена не позднее 15 сентября 29 г., а для вновь возникших предприятий и промыслов до начала их операций.

5) Выборка указанных удостоверений, патентов и справок производится в том РИК'е, налоговом участке и учреждении госбанка, в пределах района которого находится предприятие, склад или промысел, для раз'ездной и разносной торговли или промысла по месту жительства владельцев таковых.

6) При выборке регистрационных удостоверений должны быть одновременно уплачены: по личным промыслам—полная годовая сумма промналога в твердых ставках, а по предприятиям облагаемым в % отношении к обороту—сумма аванса первого срока в счет уплаты промналога за 1929—30 г. в размере для госуд. и коопер. предприятий 20 проц., и частных 25 проц., от полной суммы аванса, исчисленной в 1928—29 г. По вновь возникшим предприятиям размер аванса устанавливается налоговыми инспекторами.

7) По под'отчетным предприятиям, облагаемым в централизованном порядке, аванс вносится правлением предприятия по его месту нахождения за все входящие в предприятие заведения.

8) Промналог, авансы и стоимость акцизных патентов должны быть уплачены всеми без исключения предприятиями и промыслами, которые будут существовать на 15-IX с. г., вне зависимости от того, будет ли продолжать свою деятельность предприятие или промысел после 1-X или же закроется.

9) В случае неуплаты аванса к 15-IX—с 16 сентября будет таковой взыскиваться в принудительном, а в соответствующих случаях и уголовном порядке.

10) Освобожденные от промыслового налога и акцизного патентного сбора предприятия и промыслы выбирают регистрационные удостоверения и акцизные патенты без уплаты денежных сумм, но тоже в указанный выше срок.

11) Регистрационные удостоверения и акцизные патенты, а также и указанные выше справки выдаются по заявлениям установленной формы, заполняемым владельцами предприятий, складов и промыслов на каждое предприятие, склад и промысел отдельно в двух экземплярах (для предприятий облагаемых в централизованном порядке в 3-х экзем.), при чем к заявлениям этим на облагаемые промналогом и акцизным патебором предприятия и их склады прилагают гербовые марки на 2 рубля.

12) При выборке регистрационных удостоверений по действующим предприятиям, облагаемым в процентном отношении к обороту, должны быть получены от налог. инспекторов извещения на уплату авансов; в случае неполучения таких извещений плательщики должны заблаговременно озаботиться их получением от своего уч. налогового инспектора.

13) Предприятия, облагаемые в централизованном порядке, в случае неполучения извещения от губФО обязаны внести аванс по собственному расчету по месту нахождения его правления.

14) Вновь возникшие предприятия на заявлениях о выдаче регистрационных удостоверений должны обязательно иметь расчет инспектора о причитающихся с них к уплате сумм аванса первого срока и сроке уплаты такового. Вновь возникшие предприятия облагаемые в централизованном порядке при выборке регистрационного удостоверения авансы не платят.

15) Регистрационные удостоверения на предприятия и промыслы освобожденные от промналога и акцизного патебора, а также предприятия облагаемые в централизованном порядке выдаются по заявлениям, на которых должна быть обязательно наложена виза налог. инспектора, причем, к заявлениям по предприятиям, облагаемым в централизованном порядке должна быть приложена справка от правления о вхождении заведения в данное предприятие и обложение его в централизованном порядке.

16) Владельцы предприятий, облагаемых в %% отношении к обороту в общем порядке, обязаны к 15-XI подать своему участ. инспектору заявление о сделанном их предприятием обороте за 1928—29 г., а вновь возникшие в 1½ месяч. срок со дня их открытия с указанием оборота за истекшие месяцы.

В случае закрытия предприятия заявления подаются в двух недельный срок со дня его закрытия с указанием оборота за время действия предприятия в окладном году.

17) Правления предприятий, облагаемых в централизованном порядке, обязаны не позднее 30-XI—29 г. представить в губфинотдел полный список по ф. № 12 всех отдельных оперативных единиц, входящих в состав предприятия, с точным указанием их местонахождения и наименования РИК'а, в районе которого находится заведение. Список обязаны представлять и те предприятия в состав которых входит только одна оперативная единица.

18) Не позднее 31 января 1930 г. правление предприятия, облагаемого в централизованном порядке, обязано представить в губФО отчет об оборотах по всем оперативным единицам за 1928—29 г. по ф. № 13. Правления предприятий вновь открываемых обязаны представить сведения об обороте за первый месяц действия предприятия в 1½ м. срок со дня открытия. В случае прекращения действия предприятия отчет об обороте за последний год представляется по всем предприятиям, облагаемым в централизованном порядке, в 3-х месячный срок по прекращении деятельности предприятия.

19. Лица и органы домоуправления городских поселений обязаны к 15-X с. г. представить налог. инспектору своего участка по ф. № 5 список торговых и промышленных предприятий и складов, занимающих помещения в домовладении, а также о проживающих в домоуправлениях лицах, занимающихся скупкой и личными промыслами и о последующих изменениях сообщать инспектору в недельный срок.

20) Лица, проживающие в сельских местностях скупку всякого рода товаров обязаны до начала производства скупки пред'являть регистрационные удостоверения для отметки в каждом РИК'е, в районе которого производится скупка. Если место скупки отстоит от РИК'а более чем на 10 килом. то регистрационное уостоверение для отметки пред'является в тот с-совет, в районе которого производится скупка.

21) За невыборку и несвоевременную выборку регистрационных усотоврений и акцизных патентов и справок и за несвоевременное представление заявлений об обороте, отчетов по ф. № 13 и списков по ф. № 5 и 12, а также за непроизводство скупщиками отметок, виновные лица подлежат штрафу в установленных размерах, или привлечению к ответственности в уголовном порядке за укрытие оборотов и неправильные сведения о характере предприятия. (Укрывательство торговли под кустарн. признаком).

22) Бланки заявлений на выдачу регистрационных удостоверений, акцизных патентов и справок и заявлений об обороте и списка по ф. № 5 могут быть получены в канцеляриях налоговых инспекторов и РИК'ах.

23) Необходимые раз'яснения по выдаче регистрационных удостоверений, акцизных патентов и справок, а также списков и отчетов об уплате авансов можно получать в канцеляриях инспекторов, РИК'ов и в налоговом п/отделе ОКРФО.

Заведующий губФО ЧУЛИТ.
Налоговый п/отдел АКСЕНОВ.
ОЗЕРОВ.

Обслуживание инвалидов труда улучшилось

(С собрания инвалидов труда гор. Рязани)

25 августа, во Дворце Труда, состоялось собрание пенсионеров-инвалидов труда гор. Рязани.

Открывая собрание, председатель окрстрахкассы тов. Федин, сказал:

— За все время существования рязанских страхорганов не было случая, чтобы они отчитывались в своей работе перед трудящимися вообще и перед пенсионерами-инвалидами труда в частности.

Это первое наше собрание.

Работа окрстрахкассы

Год от года,—говорит тов. Федин в докладе о работе окрстрахкассы, растет наша работа и вместе с тем улучшается положение инвалидов.

Аппарат страхкассы мы старались как можно заметнее приблизить к трудящимся и инвалидам труда.

В Рязани добились того, что устранили очереди у кассы за получением пособий, высылая по почте на дом инвалидам-пенсионерам. Это во многом облегчило нашу работу и самих инвалидов.

В связи с районированием улучшается и обслуживание страхкассой населения по округу. На 27 районов имеется 23 страховых единицы. Если раньше приходилось ходить в страхпункт или к страхуполномоченному за 40 верст, то теперь радиус значительно сократился.

По губернии 73.000 застрахованных. По одной Рязани на различные виды пособий израсходовано за год 1.260.000 руб.

Увеличивается размер пособий. Если в 28 году инвалид получал в среднем 16 руб. и семья 15руб. 40 к., то в 29 году инвалид труда получает в среднем 18 руб. 51 коп. и семья 17 руб. 91 коп.

Плохо то, что, начиная с 1925 г. операции губстрахкассы ежегодно заканчиваются с дефицитом. Сейчас он выражается в сумме 28.000 руб. Это происходит потому, что из нашей губернии ежегодно выбывает на заработки около 28.000 чел. отходников, страховые взносы за которых уплачиваются по месту работы, а пособие эти рабочие чаще всего получают здесь, в Рязани.

Тяжело отражается на бюджете страхкассы задолженность хозяйственных организаций, которая в данное время составляет 212.000 р.

Кроме того, наблюдается непомерный рост «больничных листков» (так назыв. «бюллетеньщики»). Больничный листок старается взять каждый, по всякому пустяшному случаю.

Губстрахкассой снято с пенсии 78 пенсионеров, как классово-чужды.

Голос инвалидов труда

Когда закончился отчет окрстрахкассы, посыпалась масса вопросов к докладчику.

Выступавшие в прениях пенсионеры, отметив, что в общем работа страхкассы идет удовлетворительно, указывали на некоторые недостатки. Высказывались за необходимость увеличения места для инвалидов в доме отдыха, выдачи в рассрочку дров, установления точного срока посылки по почте пособия: наблюдаются случаи выдачи пособия на почте по знакомству, без очереди.

Собрание настаивало на усилении культурной работы среди инвалидов, признало необходимым участие инвалидов-пенсионеров в деле укрепления обороноспособности и индустриализации страны и обсудило вопрос об организации кассы взаимопомощи инвалидов.

ИЗВЕЩЕНИЯ

2 сенятбря, в 6 часов вечера, в помещении горрайкома ВКП(б) созывается совещание аппсргов ячеек и прикрепленных к ячейкам по комплектованию сети партпросвещения.

Повестка дня: Доклады ячеек «Сельмаш», «Победа Октября», строителей, губфо и ЦРК о ходе комплектования сети партпросвещения.

Явка обязательна.

АППО ГОРКОМА.

— Сегодня, 28 августа, в 6 часов вечера, в помещении горкома ВЛКСМ созывается совещание по вопросу итогов летней политучебы и перспектив на 29—30 год.

Явка для аппоргов и актива обязательна.

ГОРКОМ ВЛКСМ.

— В четверг, 29 августа, в 6 часов вечера, в клубе железнодорожников созывается обще-городское собрание производственных ячеек ВКП(б) городского и железнодорожного районов. Повестка дня: 1. Итоги обследования комиссии МК о состоянии работы по вербовке рабочих и работниц в партию в Рязанском округе (докл. Висловский).

Указанным ячейкам пригласить широкий беспартийный актив рабочих.

ГОРОДСКОЙ И ЖЕЛЕЗНОДОРОЖ. РАЙКОМЫ ВКП(б).

— 1 сентября, в 6 часов вечера, открывается 1 окружной с'езд союза сельхозлесрабочих. Повестка дня: пятилетний план социалистического строительства, очередные задачи союзной работы, выборы окружного комитета и др.

Пленум губкома комсомола

5 сентября, в 10 часов утра, открывается пленум губкома ВЛКСМ с повесткой дня:

1. Отчет бюро губкома с содокладом ревизионной комиссии.

Члены пленума, ревкомиссии и кандидаты должны явиться к указанному сроку в губком.

Секретарь ГК ВЛКСМ ВЛАСОВ.

Первая окружная конференция ВЛКСМ

6 сентября 1929 года, созывается 1-ая Рязанская окружная конференция ВЛКСМ.

Повестка дня:

1. Обще-политический доклад ОК ВКП (б).

2. Задачи окружной организации в связи с прошедшим районированием и на основе решений VI-ой Всесоюзной конференции ВЛКСМ.

3. Итоги первого окружного слета юных пионеров.

4. а) выборы окружкома, б) выборы на областную конференцию ВЛКСМ.

Секретарь оргбюро окружкома ВЛКСМ ВЛАСОВ.

Пленум горсовета

Сегодня, в 6 часов, вечера, назначается в клубе Московско-Каз. ж. д., с повесткой дня:

1. Выборы делегатов на областно-окружной с'езд советов.

2. Разное.

Отдел официальный

ПОСТАНОВЛЕНИЕ

Президиума Рязанского Губернского Исполнительного Комитета

от 24 августа 1929 года.

Об установлении мест выдачи регистрационных удостоверений и акцизных патентов за 29—30 год по Рязанскому округу.

На основании ст. 99 инструкции об операциях с герб. знаками, утвер. НКФ СССР 28 июля 1929 (Извест. НКФ СССР, 1929 года, № 38-405), президиум губисполкома постановляет:

Выдачу регистрационных удостоверений по промысловому налогу и акцизных патентов установить по Рязанскому округу с 1-го сентября 1929 года в следующих учреждениях:

1. В Рязанском отделении госбанка.

2. В агентствах госбанка: Касимовском, Ряжском, Сасовском, Спасском и Спас-Клепиковском и

3. В РИК'ах: Рыбновском, Захаровском, Старожиловском, Тумском, Елатомском, Ерахтурском, Кораблинском, Ал.-Невском, Сараевском, Сапожковском, Ухоловском, Шацком, Чучковском, Кадомском, Пителинском, Ермишинском, Пронском, Михайловском, Шиловском, и Ижевском.

Выдачу регистрационных удостоверений и акцизных патентов по гор. Рязани и Сев.-Рязанскому и Южно-Рязанскому районам возложить на Рязанское отделение госбанка, по г. Спас-Клепикам и Спас-Клепиковскому району—на Сп.-Клепиковское агентство, по г. Ряжску и Ряжскому району—на Ряжское агентство, по г. Сасову и Сасовскому району—на Сасовское агентство и по г. Спасску и Спасскому району — на Спасское агентство.

На указанные учреждения—банки и РИК'и возложить выдачу как пла х регистрационных удостоверений, так и бесплатных.

Выдачу регистрационных удостоверений и акцизных патентов по Рязанскому округу начать с 1 сентября 1929 года.

Поручить указанным учреждениям госбанка срочно и во всяком случае не позднее 30 августа снабдить вышеуказанные РИК'и бланками регистрационных удостоверений и акцизных патентов в надлежащем количестве, а также бланками установленной по ним отчетности.

Зам. председателя губисполкома БАБАЕВ.
Секретарь губисполкома ЛАРИН.

НОВЫЙ ЛЕТНИЙ СОВЕТСКИЙ ТЕАТР ОПЕРА СЕГОДНЯ АВГУСТА 28
С УЧАСТИЕМ АЛЕКСЕЯ СТЕПАНОВИЧА
ПИРОГОВА РУСАЛКА
Опера в 5 актах, муз. МУСОРГСКОГО
Начало в 8 час. веч. В саду массовое гулянье ФЕЙЕРВЕРК

ТЕКСТИЛЬНЫЕ ЗАОЧНЫЕ КУРСЫ
ПРИ МОСКОВСКОМ ТЕКСТИЛЬНОМ ИНСТИТУТЕ
(Москва, Донская, 60)
С октября с. г. открываются курсы мастеров текстильной промышленности
ЗАПИСЬ КУРСАНТОВ ПРИНИМАЕТСЯ
Там же 1) Курсы для рабочих и низшего технического персонала
2) Курсы технич. нормирования текстильной промышленности
ПРИЕМ КУРСАНТОВ ПРОДОЛЖАЕТСЯ
ПРОСПЕКТЫ ВЫСЫЛ. БЕСПЛАТНО ПО ПЕРВОМУ ТРЕБОВАНИЮ

ГОРКО

Доводит до сведения, что все государственные, кооперативные, общественные организации, имеющие согласно декрета ВЦИК и СНК от 7-XII—25 г. право снять торгово-промышленные и складочные помещения в арену без торгов, должны не позднее 1-го сентября 1929 г. сделать в Рязгорко соответствующее заявление об оставлении за ним на 29—30 г. помещений. Все заявки, поданные до этого об'явления считаются недействительными без подтверждения.

В заявлении должны быть точно указаны № и адрес помещения.

ГОРКО.

ПОЛНЫЙ ПЕРЕВОРОТ В СЧЕТНОМ ТРУДЕ, ЗАМЕНА ДОРОГОСТОЮЩИХ АРИФМОМЕТРОВ, СЧЕТНЫЙ ПРИБОР
ЧЕРНЯК ПРЕВРАЩАЕТ ЛЮБЫЕ КОНТОРСКИЕ СЧЕТЫ В АРИФМОМЕТР
ЛУЧШИЕ ОТЗЫВЫ
Сч. пр. «Черняк» дает моментально Девять готовых произведений любого числа. Абсолютная точность. Сч. пр. «Черняк» заменяет умножение сложением, деление вычитанием готовых произведений. Скорость работы, Полное отсутствие умственного напряжения. Сч. пр. «Черняк» производит вычисление процентов, переводит метрические меры в русские и обратно. Дает готовые результаты при умножении на дроби с однозначным знаменателем. Простота в работе. Бесшумность. Сч. пр. «Черняк» необходим бухгалтерам, счетоводам, таксировщикам, инженерам, техникам, десятникам, прорабам, конструкторам и вообще, всем, чья работа связана с точными расчетами. К каждому прибору прилагается полное руководство; для ознакомления с последним нужно не больше 25—30 мин.
Цена прибора 15 руб. без пересылки и упаковки. Прибор высылается по получению задатка в размере 50 проц. Приславшие всю стоимость вперед за пересылку не платят. Москва, Крымский пер. д. № 3—5 тел. Замоск. 1—31. Заказы и корреспонденцию адресовать: Москва:-Почтамт почт. ящ. № 875 т-ву «Изобретатель-рационализатор».
К сведению изобретателей: Т-во «Изобретатель-рационализатор» организовано специально для эксплоатации изобретений. К реализации прин. рентабельные изобретения массового характера.

ДОКТОР П. Н. КИПАРИСОВ
прием по внутренним болезням, клинические, химико-бактериологические исследования: мочи, крови, мокроты, молока, содержимого желудка и кишек, отделяемого мочеполовых органов и др.
Ул. Новослободская, д. 14.

В производство народного суда поступило исковое заявление от гр. **Зудиной Марии Махийловны**, прож. в Троицкой слободе, Шестов переулок, в доме № 1, с просьбой признать без вести отсутствующим сына ее **Михаила Васильевича Зудина**, рожденного в 1900 году, происходящего из гр. гор. Рязани, взятого в ряды Красной армии в 1919 году, последнее место прибывание коего было Южный фронт, 28-я дивизия, 247-й стрелковый полк, 9-я рота, особой группы, в 1919 15-го ноября до сего времени никаких известий о местоприбывании сына **Михаила Васильевича Зудина** гр. **Зудина Мария Михайловна**—не имеет.

Народный суд города Рязани просит всех граждан, знающих местоприбывание гр. **Зудина Михаила Васильевича**, или имеющих сведения о его смерти, известить народный суд гор. Рязани до 20 сентября с. г., по адресу: гор. Рязань, ул. Ленина, здание НКЮ.

Уполн. окрсуда по гор. Рязани РУБИЧЕВ.

Д-р ЧЕРНОБАЕВ А. Н.
Кожные и венерич болезни. СИФИЛИС
Принимаю мужчин ежедневно от 9½ до 1 час. дня и от 5 до 8 ч. веч., по ВОСКРЕСЕНЬЯМ от 10 до 1 час. дня.
АДРЕС: 1-ая Пролетарская ул. (б. М.-Мещанская), дом Дувакова, № 21 (от Хлебной налево 5-й дом)

ПРОПАЛА

с пастбища опытно-показательного пункта ветеринарного отдела ГЗУ (бывш. хутор Ширинкина) лошадь, кобыла 17 лет, серой масти, под кличкой «Умница». О местонахождении лошади просьба сообщить: гор. Рязань, губземуправление—ветеринарный отдел.

№ 846.

Утеряны:

В контору газеты „Рабочий Клич" поступили заявки об утере документов

19 августа 1929 г.:

Через Сапожковский Р. А. О.

Воин. кн. № 3088 и паспорт Киндеева В. А. Заборн. кн. № 2380 Сапожковского ЕПО Андеева В. М.

По кв. №№ 2193—2206:

Удостов. личн. жены и дочери выд. конторой 1 уч. сл. тяги ст. Ряжск Рязан.-Ур. ж. д. чистильщика Еремина И. А. Регистрацион. удост. 2 разряда выд. Рязгубфо Астафьеву Г. П. Воинск. удостов. № 52 год рожд. 1907 выд. Григорьевским виком б. Зарайского уезда, гр. села Ильинское Макееву И. В. Вр. удост. № 1-Л-20-480 от 6 июня 29 года выд. начальником 3 уч. отд. пути М.-К. ж. д., пригородн. билет № 283944 Рязань-Вышгород выд. линейным бюро М.-К. ж. д. Молочкину П. Е. Допризывн. кн. год рожд. 1907 выд. Рязгубтерокругом гр. села Дашково-Песочня Рязан. района Матюхину В. Н. Удостов. на получение пенс. кн. личн. сч. № 900 выд. учстрахкассой М.-К. ж. д. Чимиреву Ф. Е. Воинск. кн. № 953 год рожд. 1893 выд. б. Затишьевским виком гр. с. Колетинки Колянову И Тр. Удостов. личн. № 1358 бессрочное выд. Рыбновской милицией воинск. кн. год рожд. 1906 выд. Рязтерокругом Бурукину И. П. Заборн. кн. № 8671 и талоны Рязанского ЦРК Брюховой О. А. Удостов. личн. № 200 выдан. конторой 1 уч. сл. пути Рязан.-Ур. ж. д. Шарашкиной М. В. Член. бил. № 113573 союза кожевников Рязанским губотделом Якимовой С. А. Конск. кн. выд. Спасским виком, воинск. кн. год рожд. 1880 выд. Спасским виком гр. села Устрань Спасской волости Черкасову М. Ф. Хлеб. талоны № 803 Рязанского ЦРК Ермакова В. М. и Коева С. И. Конск. кн. выд. б. Затишьевским виком на лошадь гр. дер. Маврино Затишьевской волости Трофимова В. С.

10 августа 1929 года—по почте:

Личн. кн. гр. села Горлово Еремина А. Ив. Уч. воинск. кн. № 996 год рожд. 1899 и удостов. личн. выдан. Гагаринским виком в 1926 году Аверину Як. От. Уч. воинск. кн. и удостов. личн. от 1926 года выд. Гагаринской волмилицией, проф. кн. горнорабочих выд. Тверским районом союза Ершову Т. П. Допризывн. кн. год рожд. 1907 выд. Б.Коровинским волвоенотделом Королькову А. Е. Воинск. кн. № 1090 выд. Зарайским военкомом Макарову Ф. Е. Конск. карт. № 536 серия 3М выд. Зарайским волвоенотделом Кулешову П. П. Воинск. кн. № 1385, член. кн. союза текстильщиков № 851232 гр. г. Зарайска Маркина Ив. Ф. Член. бил. № 1423 союза совторгслужащих выд. Ряжским уотделением Ивлиеву В. В.

Через Спасский Р. А. О.

Удостов. личн. № 298 от 16 октября 26 года выд. быв. Мосоловской волмилицией Семиохину И. А. Член. бил. союза совторгслужащих № 1526 Агеева С. В. Член. бил. союза кожевников № 114336 Белавина Г. М. Уч. воинск. бил. ф. № 12 № 109 выдан. Спасским увоенкоматом Голдабенкову Н. Гр. Член. бил. № 114301 выд. Рязан. губотделом союза кожевников Чубарову Т. А. Удостов. личн. серия «Е» № 017878-1466 ср. на 3 г. выд. быв. управлением Спасской волмилицией Аверкину Е. С. Удостов. личн. серия «Д» № 0701339 выдан. Спасской волмилицией 1 февраля 26 года на 3 года и учетн. воинск. бил. № 201 выд. Спасским увоенкоматом Уваеву А. Т. Удостов. личн. серия «В» № 1205358 (бессрочное) выд. б. управлением Мосоловской волмилицией и комсомольск. бил. № 29384 выд. Спасским укомом Илюхину Дм. Ив.

По кв. №№ 2099—2108:

Член. кн. № 4993 и три заборн. кн. № 4993 выд. Рязанским ЦРК Подгорнову П. П. Канд. карт. ВКП(б) № 11974 выд. Рыбновской ячейкой ВКП(б), удостов. личн. № 8 выдан. Моск.-Каз. ж. д. Трофимову И. М. Член. кн. № 118 союза нарпит выд. Рязанским губотделом Кувшиновой М. Ив. Больничн. лист выд. центр. амбулаторией в гор. Рязани Прохорову С. Е. Член. бил. союза железнодорожников выд. месткомом № 29 Ряз.-Ур. ж. д., удостов. личн. выд. Рязан.-Ур. ж. д., годовой билет Рязань-Турлатово стрелочнику Митину В. С. Канд. карт. ВКП(б) № 6105 выд. Южно-Рязанским райкомом, удостов. личн. № 0706068 выд. Рязанским виком Николаеву Н. С. Уд. о прослушивании 2 курсов Рязземтехникума Соловейкина Н. И. Канд. карт. ВКП(б) № 11756 выд. Рязан. горкомом ВКП(б) Зудину С. А. Воинск. кн. № 632 выд. 1 радио-полком в гор. Владимире, расчет. кн. № 715 выд. заводом Цессельмаш, бюллетень № 1971622 выд. амбулаторией № 1, свид. о разводе выд. Рязанск. загсом Уклейкину С. Я. Бюллетень № 0518742 выд. амбулаторией водн. транспорта в гор. Рязани Кондрашкину П. И.

12 августа 1929 года—по почте:

Паспорт № 0119742 выд. Копоплинской волмилицией гр. села Тресвятского Бирюкова Я. Г. Член. кн. № 222 выд. Савостьяновским ЕПО Николаеву А. В. Уч. воинск. книж. № 1610 выд. Унковским виком гр. села Шеметово Чучковского района Терешкину Ф. К. Паспорт № 0696003 от марта 1928 года выд. Предтеченской волмилицией на имя Боровова А. С. Конск. кн. № 90 серия 3Н дер. Лихунино Тумского района Московской А. К.

Считать недействительными.

Рязанский медтехникум

доводит до сведения учащихся, что занятия на I и II курсе акушерского отделения начнутся 2-го сентября и на III курсе 16-го сентября. Учащиеся, переведенные со II на III курс и посланные на работу в сельские ясли в качестве обязательной практики, должны быть освобождены от работы в яслях к 1 сентября и использовать время с 1 по 15 сентября как каникулы; учащиеся переведенные с I на II курс и работающие добровольно в яслях должны явиться точно к началу занятий т. е. к 2 сент. О начале занятий на отделениях по уходу за больными и охране материнства и младенчества будет об'явлено особо.

№ 853. Зав. техникумом ПЕРВЕНЦЕВ.

Гублит № 13824 27-VIII—29 г. Заказ № 3456 Рязгостипография, Совплощадь

Пролетарии всех стран, соединяйтесь!

ЦЕНА ОТДЕЛЬНОГО НОМЕРА 3 коп.

РАБОЧИЙ КЛИЧ

Ежедневная газета Рязанского Губернского Комитета ВКП(б), Губисполкома и Губпрофсовета.

Адрес редакции и главной конторы: РЯЗАНЬ, Советская площадь

Телефон РЕДАКЦИИ 414
Телефон КОНТОРЫ 169

ГОД ИЗДАНИЯ 12-й

ПОДПИСНАЯ ПЛАТА
На 1 м. На 3 м. На 6 м.
„Раб. Клич" без прил. для учр. и органов. . . 1—20 3—60 6 р.
„Раб. Клич" без прил. для членов профсоюз. и крестьян . . 60 к. 1—50 3—45
ЦЕНА НА ОБ'ЯВЛЕНИЯ:
МЕСТНЫЕ:
1 стр. компарели позади текста 25 к.
ИНОГОРОДНИЕ:
1 стр. компарели позади текста. 40 к.
При многократном печатании скидка.
Мелкие об'явления . . . . . 1 р.
Об'явления об утере документов: с членов профсоюзов и крестьян—75 к. за два документа, а свыше—по 35 к. за каждый документ.
Подписка принимается в главной конторе и во всех почтовых продприятиях

№ 197 Четверг, 29 августа 1929 г. № 197

АВСТРАЛИЙСКИЕ ГОРНЯКИ БАСТУЮТ 24-ую НЕДЕЛЮ

В районе Нового Южного Уэльса (Австралия) 12.000 шахтеров ведут забастовочную борьбу против шахтовладельцев, об'явивших локаут. Забастовка вызвана попыткой снизить зарплату.

Международный комитет пропаганды и действия революционных горнорабочих, послал бастующим следующую телеграмму: «Революционные горняки с восхищением следят за мужественной борьбой австралийских углекопов. Пламенный привет, горячие пожелания и успех».

Получен следующий телеграфный ответ: «**Австралийские горняки выражают свою признательность за ваше приветствие. Борьба продолжается 24 неделю. Горняки полны решимости. Шлем привет.** Секретарь союза австралийских горнорабочих Дейс».

Телеграмма т. Блюхеру

КИЕВ, 24 августа. — Общее собрание переменников №-ой дивизии в телеграмме на имя Блюхера шлет ему красноармейский привет и заявляет: «По первому зову советского правительства мы всегда с вами».

Тов. Рыков возвратился из отпуска

МОСКВА, 27 августа. — Председатель Совнаркома СССР тов. Рыков возвратился из отпуска и приступил к работе.

К окружной партконференции

За выполнение решений пленума ЦК о госкредите

Одной из важнейших задач в общей цепи мероприятий хозяйственного и культурного строительства страны является обеспечение этого строительства достаточной финансовой базой. Наше строительство связано с напряженностью хозяйственных планов и, в первую очередь, финансовых. Такая напряженность финансовых планов обусловлена известными пределами доходных источников бюджетного порядка, - налогового и неналогового характера, политикой цен, прямого и косвенного обложения, использования и эксплоатации госимуществ. Однако, напряженность финансового плана может быть смягчена за счет вовлечения в социалистическое строительство средств самого населения.

В соответствии с таким состоянием плана финансирования, пленум ЦК ВКП(б) еще в ноябре 28 г. вынес следующее решение: «... **Пленум ЦК подчеркивает огромное значение мобилизации денежных сбережений населения.** Пленум ЦК отмечает огромный успех государственных займов, особенно среди рабочих и указывает на **необходимость дальнейшего их распространения, в частности и особенно в деревне, где имеются большие неиспользованные возможности**».

Как выполнено и выполняется это решение организациями на местах?

На территории Рязанского округа реализовано 1-го и 2-го займов индустриализации и займа укрепления крестьянского хозяйства на сумму 4.867.000 рублей. Из них реализовано среди крестьян 1.743 тысячи (35 проц. всей реализации) и среди городского населения 3.123 тысячи (65 проц.).

В среднем по округу **в городах на одного работающего падает 41 руб. 02 коп., а в деревне на 1 крестьянский двор** (включая и реализацию среди учителей, врачей, агрономов и пр.)—**4 руб. 81 коп.** Учитывая, что рабочими и служащими 2 заем индустриализации был приобретен в размере месячного оклада, — **сумма только 2 займа к годовой зарплате последних составит 8 проц. в год, а сумма всех реализованных в деревне займов к условно чистому среднему доходу каждого крестьянского двора только 0,9 проц.**

Ход реализации 3 займа индустриализации опять-таки показывает отставание крестьянской подписки и реализации среди неорганизованного населения. По сведениям на 22-VIII из реализованных уже 2.591.000 рублей на рабочих и служащих падает 2.295.225 рублей, а непосредственно среди крестьян только 211.360 рублей.

Такое несоответствие несомненно говорит о том, что **в практической работе организации на местах не уделяют должного внимания этому участку хозяйственного фронта, а местами прямо-таки недооценивают значения госкредита в социалистическом строительстве.** Это лишний раз подтверждает и кривая прилива вкладов в сберегательные кассы.

Тот же ноябрьский пленум ЦК отметил, «**что мобилизация средств крестьянского населения специально для целей индустриализации сельского хозяйства, может и должна осуществляться не только через займы, но и через собирание паев с.-х. и потребительской кооперации, через сберкассы и пр.**».

Важно сравнить дооктябрьское накопление вкладов с теперешним состоянием. На территории Рязанской губернии **в 1911 году хранилось в сберегательных кассах 24 миллиона рублей**, которыми пользовались тогдашние банки и царское правительство. Из этих 24 милл. рублей **11 миллионов или 45 проц. всего накопления падало на крестьян** (в том числе мелких сельских торговцев и кулаков. Надо сказать, что более мощные торговцы свои сбережения хранили в купеческих, торговых банках, где и получали кредит). И на рабочих падало только 748 тысяч рублей или 3 проц. **А сейчас мы имеем на территории губернии только 3.063 тысячи рублей вкладов**, из которых на деревню, со средствами самообложения, падает только 1.400 тысяч рублей. Вернее говоря, из 450.000 крестьянских дворов губернии, только около 13.000 состоят вкладчиками сберкасс.

Должная постановка дела и внимание, только по линии одних сберкасс, могли бы дать по одному Рязанскому округу несколько миллионов рублей свободных средств.

Такое вовлечение средств в русло госкредита требует со всей необходимостью торгового денежного обращения в стране и **укрепления курса рубля, забота о котором включена и в план хозяйственного строительства.**

Основными причинами отставания в этом вопросе является то обстоятельство, что **вопросы госкредита не увязываются на местах с общими планами работ, и выполняются от кампании к кампании**, тогда как к ним должно быть приковано более серьезное внимание и руководство.

Помимо этого даже сами кампании проходят без достаточной массовой агитационно-организационной работы.

В кредитовании всего народного хозяйства только одни займы, не считая вкладов сберкасс, занимают 10 проц. удельного веса. Отсюда и вытекает значение госкредита в области мобилизации средств населения, **и особенно неиспользованного еще крестьянского сектора.**

Из всего сказанного, решение ноябрьского пленума, в условиях Рязанского округа, должно будет получить еще более решительное выполнение.

Окружная партийная конференция должна отметить в своих решениях этот важнейший участок работы, подтвердить решения губкома по этому вопросу и предложить низовым организациям усилить бдительность к госкредиту и более решительное выполнение постановления пленума ЦК. **АВГ. ЧУЛИТ.**

ПЕРВАЯ ОКРУЖНАЯ ПАРТКОНФЕРЕНЦИЯ

30 августа 1929 года созывается 1-ая Рязанская окружная конференция ВКП(б).

ПОВЕСТКА ДНЯ:

1. Очередные задачи Московской областной партийной организации в связи с районированием.

2. Доклад оргбюро округа.

3. Выборы окружных парторганов и делегатов на областную партконференцию.

Секретарь оргбюро округа ТИМОФЕЕВ.

К СВЕДЕНИЮ

делегатов первой Рязанской окружной конференции ВКП(б)

1. Открытие конференции состоится 30 августа в 6 час. вечера в летнем сов. театре. 2. Общежитие для делегатов предоставляется: а) Касимовского района в доме советов; б) Сасовского района в гостинице ЦРК и в) всех остальных районов—в Доме Крестьянина.

3. Регистрация делегатов будет производиться: 29 августа с 8 до 2½ часов в здании ГИК'а, комната № 32, и в день открытия (30 августа) с 8 до 2½ час. там же, а с 4 до 6 час. при входе в летний сов. театр.

ОРГКОМИССИЯ.

ПЛЕНУМ ГУБКОМА И ГКК ВКП(б)

Сегодня. в 6 часов вечера, в Большом зале заседаний ГИК'а созывается об'единенный пленум губкома и губКК ВКП(б) со следующей повесткой дня:

1. Отчет бюро ГК. 2. Разное.

Вместе с тем бюро ГК сообщает, что члены губкома и губКК, не избранные на 1-ю окружную партконференцию, принимают участие в ее работах с правом совещательного голоса. Выдача мандатов на конференцию производится в комнате № 32 в дни и часы регистрации делегатов от районизаций.

СЕКРЕТАРЬ ГК ТИМОФЕЕВ.

ТОРГ В ГААГЕ

Сущность нового коллективного предложения Англии

ПАРИЖ, 27 августа.—Как сообщает агентство Гавас сущность предложения четырех государств Англии заключается в следующем. **Франция, Италия, Бельгия и Япония не окажут на Германию никакого давления в целях увеличения ее платежей, но обязуется уплачивать Англии сверх ежегодных платежей, предусмотренных планом Юнга, дополнительные ежегодные взносы в размере 28 миллионов марок или 60 проц. той суммы, которой требует Англия. Франция обязуется платить по 12 миллионов, Бельгия по 2 миллиона, Италия по 14 миллионов.**

Меморандум четырех государств подчеркивает, что Англия получит большие выгоды по плану Юнга, главным образом, в области поставок натурой.

Ни с места

ГААГА. — По почину Бриана, намечен срочный созыв совещания шести держав: Англии, Франции, Италии, Бельгии, Японии, Германии, на котором будет сделана новая попытка найти выход из гаагского тупика. Во всех кругах подчеркивают, что в настоящий момент, после трех недель конференции, положение является таким же неопределенным и запутанным, как и раньше.

Германия должна платить

ГААГА, 28 августа. — Вопреки первоначальному уговору о сохранении предложения в строжайшей тайне **английская делегация опубликовала содержание предложения четырех держав.** Из кругов, близких к английской делегации, сообщают, что опубликование предложения последовало после того, как английская делегация узнала, что **к другая сторона не совсем точно соблюдает молчание.** Содержание предложения показывает, что четыре державы пытаются, как и прежде, частично пойти навстречу англичанам, причем, однако, оставляют неприкосновенными их собственные репарационные доли. Все их предложения делаются либо за счет малых государств, либо за счет Германии.

ЗАГОТОВКИ ХЛЕБА

Участие колхозов и комун

ТУЛА, 28 августа.—Обширное участие в хлебозаготовках принимают колхозы и коммуны. Ими уже свезено на ссыпные пункты около 1.500 центнеров хлеба. Некоторые колхозы организуют крестьянские обозы и везут хлеб с оркестрами музыки, знаменами, плакатами. В ответ на это, соседние крестьяне также организуют коллективную сдачу хлеба.

* * *

НОВОСИБИРСК, 28 августа.—Колхозы юго-западных округов Сибири сдают хлеб нового урожая. За последнюю пятидневку колхозы 4-х округов дали заготовителям более 166 тонн.

Заготовки по Сибири развертываются везде слабо. Многие заготовители не произвели еще подготовки. Например, в Сибкрайсоюзе недостает пурок и тары, в Соловодсоюзе не проверены складские помещения. **Крайисполком постановил отстранить от работы всех лиц, замеченных в прошлом в проявлении конкуренции и ажиотажа.** Для искоренения этих ненормальных явлений устанавливается личная ответственность для всех сотрудников заготовительного аппарата. Крайсоюз послал 65 округам ответработников для инструктажа и проверки подготовленности организаций в хлебозаготовках.

Новый рисовый завод

АЛМА-АТА, 27 августа.—В Кзыл-Орде закончен постройкой первый в Казахстане рисовый завод. Пуск состоится в январе. Производительность завода 500 центнеров риса в сутки. С будущей весны рисовые посевы в округе займут площадь около 100 тыс. гектаров.

Фашисты готовятся к походу на Вену

Заявления лидеров хеймвера

ВЕНА, 27 августа.—В газете «Иннсбрукер Нахрихтен» опубликовано интервью с лидером хеймвера (фашистская организация Вены) заявившем, что с 1-го сентября начнется новая смотровая кампания хеймвера, главным образом, в промышленных предместьях Вены.

«Хеймвер, заявило это лицо, добивается коренного изменения конституции и сам определит момент своего выступления. Еще немного и мы сможем сказать, что добились полной свободы действий. Пусть вспомнят, какую роль сыграло итальянское правительство в 1922 году накануне похода Муссолини на Рим».

Другой лидер хеймвера Пфример заявил буржуазным журналистам, что **поход на Вену организуется хеймвером уже давно и дело это значительно продвинулось вперед. Все решения принимаются лидераки хеймвера с ведома и согласия полицей-президента Шобера.**

* * *

ВЕНА, 27 августа.—Назначенный на воскресенье спортивный праздник красной рабочей самообороны был запрещен и полиция помешала участникам праздника собраться. Одна группа участников праздника трижды подвергалась обыску.

Против фашистского кодекса

МЕКСИКА, 25 августа.—Закончился с'езд рабочих организаций созванный для обсуждения нового кодекса законов о труде. Левая унитарная конфедерация высказалась против кодекса вследствие его фашистского характера. Представители конфедерации заявили, что с'езд не выражает воли рабочих и что они предложат всем рабочим, как организованным, так и неорганизованным, образовать комитеты борьбы против фашистского кодекса. Комитеты должны подготовить созыв нового с'езда рабочих организаций. Лидеры реформистов на с'езде допускали выпады против компартии и СССР. С'езд принял предложенную ловыми резолюцию протеста против суда над участниками текстильной стачки в Гастонии. Резолюция послана президенту Северо-Американских Штатов Гуверу.

Каторжные приговоры в Югославии

Новые аресты

ВЕНА 27 августа.—Как сообщают из Белграда (Югославия) чрезвычайным судом осуждены трое коммунистов, обвинявшихся в незаконной пропаганде. **Один приговорен к пяти годам каторжной тюрьмы, двое к трем годам каждый.**

Вчера в Белграде был арестован генеральный секретарь красного креста Югославии врач Несич, которого обвинили в коммунистической деятельности. Белградская полиция утверждает, что арестованный покончил с собой, выбросившись из окна. **Рабочая печать Австрии подозревает обычное полицейское убийство.**

Забастовка в Румынии

ВЕНА, 27 августа.—**В Румынии забастовали рабочие машиностроительного завода «Астра» и семиградских угольных копей «Анина».**

ВОЛНЕНИЯ В ПАЛЕСТИНЕ

ЛОНДОН, 28 августа.—Агентство Рейтер сообщает из Иерусалима.—Во вторник, после затишья, Иерусалим снова стал ареной столкновений. Вечером происходили новые нападения арабов на евреев. Убито 5 евреев и многие ранены. В Яффе были пущены в ход броневики, так как арабы атаковали правительственные здания. При этом трое арабов были убиты и 25 ранены.

В Дамаске 20.000 арабов устроили демонстрацию против евреев, но до беспорядков дело пока не дошло, так как в еврейские кварталы были спешно брошены значительные воинские силы. Нападения на евреев были в воскресенье в Яффе и в понедельник в Хайфе. Есть сведения о нападениях на евреев в еврейских пригородах Иерусалима, Яффы и Хайфы.

По всей Палестине убито 93 еврея, 46 мусульман и 4 христианина, серьезно ранено—153 еврея, 73 мусульманина и 12 христиан, легко ранено—116 евреев, 45 мусульман и 27 христиан.

Открылся всесоюзный с'езд водников

МОСКВА, 27 августа. — Открылся 9-й всесоюзный с'езд рабочих водного транспорта.

Тов. Мельничанский, приветствовавший с'езд от имени ВЦСПС, наметил общие задачи профдвижения в настоящий момент. **Реконструкция народного хозяйства требует от профсоюзов более быстрого темпа работы. Профсоюзы и рабочие массы должны встать ближе к хозяйственной и политической жизни страны.** В такой важный для страны момент, **некоторые руководящие товарищи оказались не на высоте, проявили косность и цеховой подход.** В отдельных звеньях на местах **проявилось разложение и неумение приспособиться к новым методам работы.** В настоящее время руководство профдвижением обновлено, наметился перелом во всей работе. Однако, этот перелом еще полностью не завершен. Переходя к руководству союза водников, тов. Мельничанский характеризует его, как оппортунистическое, не соответствующее генеральной линии партии.

Тов. Мельничанский напоминает, что союз водников в свое время сумел освободиться от троцкистского руководства. Союз водников, безусловно, сумеет теперь **также решительно освободиться и от нынешнего руководства, не обеспечивающего правильного разрешения стоящих перед рабочим классом задач.**

Помощь матери и ребенку

МОСКВА, 27 августа.—Наркомздрав поставил перед здравоорганами ряд новых задач по обслуживанию учреждениями охматмлада работниц и женского актива городских и промышленных центров.

Ясли впредь будут обслуживать работниц не только во время их работы на производстве, но и во время их общественной работы и учебы. Ясельным обслуживанием будут охвачены не только работницы и служащие, но **и жены рабочих, занятые общественной работой в советах, кооперации, делегатских собраниях и т. п.**

Принимаются меры к обслуживанию яслями батрачек, бодничек учащихся ВУЗОВ, техникумов, рабфака и т. д. Работа яслей, поэтому, будет удлинена введением вечерних смен.

Деревня—на нужды индустриализации

КИЕВ, 27 августа. — Деревня горячо отозвалась на день индустриализации. **Вчера в Киев прибыли красные обозы с 1.500 подводами хлеба.** Особое внимание привлекли обозы из национальных — польских, немецких, чешских и еврейских—районов.

Производство частей для тракторов

ЛЕНИНГРАД, 27 августа.—Завод им. К. Маркса привлечен «Красным Путиловцем» к делу тракторостроения. Завод принял на себя обязательство организовать в самый короткий срок **производство испарителей и коммутаторов для тракторов Фердзон.** Первая партия тракторных деталей завод им. Карла Маркса выпустит в сентябре. Ежемесячно завод будет давать по одной тысячи испарителей и одной тысячи коммутаторов.

В ЦК ВЛКСМ

МОСКВА, 27 августа.—ЦК ВЛКСМ предложил всем организациям провести совместно с профсоюзами массовую кампанию проверки выполнения колдоговоров в отношении пунктов, касающихся молодежи. Кампания будет проводиться совместно с профсоюзами.

С фронта советско-китайского конфликта

Китайское правительство в ноте Америке пытается замаскировать насильственный захват КВЖД

Новая нота Нанкина державам

Продолжают измышлять небылицы

ВАШИНГТОН, 28 августа.—Китайский посланник в Вашингтоне У-Чжао-чу вручил государственному департаменту Северо-Американских Соединенных Штатов ноту, адресованную всем участникам пакта Келлога по вопросу о советско-китайском конфликте. **Нота, путем измышлений о мнимой заговорщической деятельности советских консульств в Китае, вновь пытается оправдать захват КВЖД и вызывающее свое поведение к СССР.** В ноте **содержится также обвинение советского правительства в военных налетах на манчжурскую границу.**

Америка отказывается передать ноту другим

ТОКИО, 28 августа.—Пашенский корреспондент «Токио-Осахи» сообщает, что повторная просьба нанкинского правительства к Америке передать всем участникам пакта Келлога китайский меморандум, оправдывающий позицию Китая и захвата КВЖД, **отклонена американским правительством. Таким образом, нанкинское правительство принуждено обращаться к каждому участнику пакта Келлога в отдельности.** Газета отмечает, что надежды нанкинцев на возможное разрешение конфликта с помощью пакта Келлога имеют все меньше шансов на осуществление.

* * *

НЬЮ-ЙОРК, 28 августа.—«Нью-йорк Геральд» заявляет, что **опубликованные нанкинским правительством анти-советские документы совершенно не убедительны,** в особенности после недавних разоблачений о фальшивках в Берлине. **Газета указывает, что китайцы и раньше публиковали фальшивки.** По словам газеты, вопрос о пропаганде является совершенно неестественным. «**Вопрос заключается лишь в том, имели ли право Китай захватить дорогу**».

Взрыв военного склада

ЛОНДОН, 28 августа.—Агентство Рейтер сообщает **о подробностях взрыва военного склада в Нанкине, одного из величайших в Китае. Убытки определяются в 3 миллиона рублей.** Окрестности склада эвакуированы. Об'явлено военное положение якобы для предотвращения грабежей.

Новое нарушение договора с СССР

НЕЙНИН, 28 августа.—Комментируя недавнее заявление Сун-Фо о том, что две трети английской и русской доли боксерского возмещения будут использованы для окончания железной дороги Кантон—Ханькоу. «Нейнин енд Тяндзин Тайме» пишет что **подобное предназначение русской доли является сознательным нарушением советско-китайского соглашения 1924 года** по этому вопросу. Возможно, что советское правительство, подобно английскому, и согласилось бы вложить эти суммы в железную дорогу Кантон—Ханькоу, но это—вопрос, разрешать который Сун-Фо не имеет никаких полномочий, если только он не относится к соглашению 1924 года, как к клочку бумаги.

Ян Францевич Фабрициус



Я. Ф. Фабрициус родился в 1877 г. в семье батрака Курляндской губернии; член партии с 1903 года.

Еще в 1903 году арестован за активное участие в первомайской демонстрации. В 1904 году Рижским окружным судом приговорен к 4 годам каторжных работ, по отбытии коих оставлен ссыльным на Дальнем Востоке.

С первых дней Октябрьской революции принимает активнейшее участие в гражданской войне, в боях которой три раза ранен и один раз контужен. За выдающиеся боевые подвиги награжден четырьмя орденами Красного Знамени, шашкой и серебряной оправе и золотыми часами.

В Красной армии занимал ряд ответственных командных должностей, из которых основные—командир бригады, командир дивизии, командир корпуса и помощник командующего войсками.

Несмотря на свой пятидесятидвухлетний возраст, Ян Францевич сохранял всегда особую подвижность, революционный энтузиазм. Он был исключительным примером настойчивости, решительности и исполнения своего долга.

С исключительной энергией гармонировала особая скромность этого храброго бойца.

В своей скромности он иногда был похож на застенчивого юношу.

Это был честнейший человек и храбрейший герой.

ВЕРНЫЙ СОЛДАТ КОММУНИСТИЧЕСКОЙ ПАРТИИ

Не стало тов. Фабрициуса. Погиб из-за нелепой случайности старый большевик-подпольщик, храбрейший солдат пролетарской революции, герой гражданской войны, талантливый организатор и командир Красной армии, горячо любимый красноармейскими массами, всеми, кто близко знал, кто работал вместе с Яном Францевичем Фабрициусом.

Тов. Фабрициус—один из лучших в шеренге большевиков-командиров, которых выковала в своих рядах партия рабочего класса. Большевистская закалка, беззаветное служение делу пролетариата, величайший героизм в борьбе за победу социализма—все эти качества воплотил в себе тов. Фабрициус,—верный солдат коммунистической партии.

Всегда на передовых позициях, на линии огня, тов. Фабрициус своим личным примером, своей беззаветной храбростью, своим хладнокровием воодушевляет красноармейские массы, ведет их в бой.

За боевые заслуги, за проявления личной храбрости награжден четырьмя орденами Красного Знамени.

Тов. Фабрициус погиб в расцвете своих сил, погиб в тот момент, когда Красная армия больше, чем когда-либо, нуждается в крепких организаторах, в умелых руководителях учебы, знающих и понимающих красноармейскую массу, когда усиленно готовится новое наступление против Советского Союза.

Смерть тов. Фабрициуса—тяжкая потеря для Красной армии, для партии, для трудящихся СССР.

Склоним боевые, обагренные кровью лучших сынов социалистического отечества знамена над могилой храбрейшего и преданнейшего бойца Рабоче-Крестьянской Красной армии.

Пусть его подвиги будут путеводной звездой для всей Красной армии, для всего пролетариата и его новых военных бурь и испытаний для нашей страны. **УНШЛИХТ.**

Практическое осуществление пятилетки

Мощный удар по правому уклону

(ОБЗОР ПЕЧАТИ)

Еще в момент составления и обсуждения пятилетки можно было слышать «пророчества» правых о том, что пятилетка «не осуществима», что она «неизбежно сорвется».

Уже первый год практического осуществления пятилетки позволяет с полной ответственностью заявить, что как по размерам производства, так и по об'ему капитальных работ «задание пятилетнего плана для 1928—29 года, как это свидетельствуют конъюнктурные данные за первые три квартала, будет **полностью выполнено и даже несколько перевыполнено** в части размеров производства».

Эти практические достижения социалистической реконструкции народного хозяйства, полученные уже в течение первого года великих работ по осуществлению запроектированных заданий, **позволяют для второго года взять еще более усиленный темп работы.**

В своей статье, посвященной вопросу осуществления нашей пятилетки, т. Куйбышев подчеркивает тот факт, что, «исходя из более полного учета **возможностей** промышленного развития и общего улучшения хозяйственной обстановки, **контрольные цифры промышленности на 1929—30 год запроектировали значительное превышение проектировок пятилетнего плана по всем основным показателям,** при чем, что особенно важно, не только по линии количественных, но и качественных показателей».

В каких цифрах выражается это превышение проектировок—видно хотя бы из того, что против контрольных цифр пятилетки в области валовой продукции всей промышленности мы, согласно контрольных цифр 1929—30 г., имеем **превышение на 31,2 проц.** Помимо указанного, **крупные превышения мы имеем в области увеличения зарплаты, снижения себестоимости. а также в области капитальных работ.**

Все эти цифры, прежде всего, говорят о том, что таких **гигантских** темпов реконструкции хозяйства «не знала ни одна капиталистическая страна ни в одном периоде своего развития».

Особенно показательным, в смысле опровержения предсказаний и пророчеств правых, является буквально «**гигантский прыжок вперед в развитии тяжелой индустрии—промышлекности, производящей средства производства**». Так, например, **производство тракторов возрастает с 3.000 шт. в 1928—29 г. до 10.600 шт. или в 3½ раза.**

Однако т. Куйбышев в своей статье о колоссальнейших достижениях нашего социалистического строительства указывает, что «было бы величайшей ошибкой и непростительным легкомыслием думать, что эти результаты могут быть достигнуты «самотеком». «стихийно», «сами собой». Контрольные цифры исходят из величайшего напряжения всех творческих сил рабочего класса, величайшей активности, упорства и энтузиазма в борьбе за выполнение этого плана, исходят из напряжения всех творческих сил и энергии инженерно-технического персонала промышленности и величайшего внимания и помощи со стороны всей партийной и рабочей общественности к выполнению тех задач, которые они ставят перед страной, перед народным хозяйством».

Успехов в области социалистического строительства мы добились, прежде всего, потому, что не занимались, подобно правым уклонистам и примиренцам, пустопорожними «теоретическими рассуждениями» о невыполнимости пятилетки, а **работали, не покладая рук, четко проводя генеральную линию партии.**

И в дальнейшем мы должны вести работу так, чтобы, «на примере, каждого предприятия показать значение индустриализации для страны, показать, какой вред делу индустриализации страны приносят невыполнение плановых заданий данным предприятием. **Поменьше политической трескотни и шумихи, поменьше разговоров «вообще», побольше дела, побольше делового обсуждения вопросов, связанных с жизнью своего предприятия, с выполнением порученного ему задания».**

«Пусть псы и свиньи умирающей буржуазии и плетущейся за нею мелкобуржуазной демократии осыпают нас кучами проклятий, ругательств, насмешек за неудачи и ошибки в постройке нами нашего советского строя.

«...Мы ни на минуту не забываем того, что неудач и ошибок у нас действительно было много и делается много. Еще бы обойтись без неудач и ошибок в таком новом, для всей мировой истории новом деле, как создание невиданного еще типа государственного устройства! Мы будем неуклонно бороться за исправление наших неудач и ошибок, за улучшение нашего весьма и весьма далекого от совершенства, применения к жизни советских принципов». ЛЕНИН.

Во всей работе—равнение по генеральной линии партии

Нет большей вины для коммуниста, чем дружба с классовым врагом. Нет оправданья коммунистам, которые классовые интересы пролетариата продали частнику

ПУСТЬ ЗЛОРАДСТВУЕТ КЛАССОВЫЙ ВРАГ, ПУСТЬ КЛЕВЕЩУТ ОППОРТУНИСТЫ О БЮРОКРАТИЗАЦИИ ПАРТИИ—ПАРТИЯ ЛЕНИНА РЕШИТЕЛЬНО ВСКРЫВАЕТ НЕДОЧЕТЫ В СОБСТВЕННЫХ РЯДАХ, НАПРАВЛЯЯ ГЛАВНЫЙ ОГОНЬ КРИТИКИ ПРОТИВ ПРАВОГО ОППОРТУНИЗМА.

Тот не большевик, кто не имеет революционного мужества сознаться перед партией в своих ошибках и не находит решимости исправить их.

РЯЗАНСКАЯ ПАРТКОНФЕРЕНЦИЯ ГОРОДСКОГО РАЙОНА

(Окончание прений, См. „Раб. Клич" № 196)

Сильнее огонь по рязанской „астраханщине"

(Тов. Смекалов)

Конференция должна отметить, что основные положения доклада т. Тимофеева целиком соответствуют задачам нашей партии и нашей организации.

Эти положения нужно взять в основу для всей работы нашей партийной организации.

Перед нами поставлены большие сложные задачи, при разрешении которых нам придется столкнуться с огромным количеством трудностей и для успешного преодоления которых нам нужно поставить два неот'емлемых условия. Первое—парторганизация должна на деле проводить последовательную большевистскую линию партии и вести неослабную решительную борьбу с проявлениями правого уклона и примиренчества в практической работе. Второе условие—нам необходимо мобилизовать широкие слои рабочих масс и бедняцко-середняцкого крестьянства вокруг современных задач соц. строительства.

Когда мы говорим о первом условии, мы должны признать, что элементы правых отклонений от генеральной линии партии у нас есть. Об этом все говорили и, не плохо, если и еще будем говорить о конкретном лице правого уклона в «пайторговских» и «огороднических делах». Сейчас основная задача нашей партии—борьба с правой опасностью на практике, но само собой разумеется, что это не исключает самой неустанной борьбы и с правой идеологией.

В оценке дела огородников мы не разошлись и считаем его проявлением астраханщины на рязанской почве.

По этому делу привлечено 26 человек, из них 5 партийцев.

Главная группа привлеченных обвиняется в экономической контрреволюции, в смычке с частником, в предании интересов рабочего класса—капиталистам.

Это дело имеет большое политическое значение. Сущность его в том, что маленькая группа огородников, начавших обороты с мыльного пузыря постепенно превратилась в капиталистов, при помощи кредитов, выдаваемых им нашими советскими финорганами.

Отказывая в кредите кооперативным и госторговым организациям,—огородникам «за капусту», «за охоту», «за ресторанные обеды» давали огромные деньги без всякой гарантии. По рекомендации некоего коммуниста Афонского—выдали 100 тысяч руб. кредита Гречищеву.

Горфинчасть неправильно сняла налог с огородников (мотивировалось, правда, это снятие, якобы стихийным бедствием и их бедностью). Нашли кого пожалеть?!.

Если в деле губфо—огородников нами пока не обнаружены корыстные цели финработников, то бросается в глаза некритическая штемпелевка коммунистами спецовских проделок.

В пайторговской истории виновны—минимум 8 человек. Смычка с частником там была, подлоги на этой почве тоже были. Я говорю на основании материалов прокуратуры и заявляю, что в обоих делах налицо смычка с частником и использование наших организаций со стороны частника и в своих интересах.

Нужно эти дела тщательно проработать во всей организации. В связи с этим изучить роль советских ячеек, содержание их работы, формы и методы руководства ячеек госаппаратом, используя уроки этих дел. Нужно построить нашу работу таким образом, чтобы мы не имели впредь извращений генеральной линии партии.

Наша конференция должна призвать парторганизацию для решительной боевой борьбы с правым уклоном на практике, для боевой мобилизации трудящихся масс под ленинским знаменем партии на выполнение основных задач социалистического строительства.

*

После окончания прений с заключительным словом по докладу выступил тов. Тимофеев.

Заключительное слово тов. Тимофеева

—Товарищи, я совершенно согласен с выступлением т. Висловского в том, что «делу огородников» и Рязпайторга нужно придать политический характер. Я в своем докладе уже говорил, что губком решил это дело провести как показательный политический процесс с широкой оглаской, с тем, чтобы это дело послужило уроком для других,—уроком, как не следует проводить линию партии.

Эта часть моего доклада была призывом к конференции высказаться о деле огородников и дать ему должную большевистскую оценку.

Мы уверены, что организация сделает правильные выводы из рязпайторговского и «огороднических» дел и обеспечит исправление совершенных ошибок.

Здесь секретарь ячейки Рязпайторга т. Горелкин (очень жаль, что из губфо не выступали!) набрался храбрости и заявил, что у них «все хорошо», что они торговали товарным гнильем, которое никому было не нужно и которое никто не брал, а частник, дескать, взял гнилые папиросы—«Тары-Бары». —Не тем вы торговали, т. Горелкин.

Это ты на конференции разводишь тары-бары (смех).

Бары», а товар дефицитный.

Подошвенная кожа—не «Тары-благодетелем и вывел Рязпайторг из

По Горелкину—частник оказался затруднительного положения с плохой кожей (по его выражению—лоскутом).

По вашему частник и в самом деле был настолько глуп, что заплатил за плохой товар, а потом его выбросил. Нет, тов. Горелкин,—таких дураков частников нет. Частник использовал кожу, проданную ему Рязпайторгом с большой выгодой для своего кармана.

Горелкин изображает все положение в Рязпайторге так, что смычки с частником не было.

А зачем же вы подделывали документы и в этих документах указывали, что товар отпускается «кустарю для производства». Тогда как в действительности товар шел торговцу-частнику для спекуляции.

Документы говорят, что частника поддерживали, что частнику помогали скрывать обороты. А вы после этого говорите, что у вас все благополучно...

Мы передаем оба дела в суд, не дожидаясь разрешения вопроса о проступках отдельных коммунистов в партийном порядке потому, что парткоплегия у нас в раз'ездах, а держать это дело в стенах кабинетов не следует, так как все расследовано и факты установлены.

Срочно направляя дело в суд, мы решили настаивать, чтобы оно разбиралось в Рязани, а не в областном суде. Правильное решение мы обеспечим, а при условии правильного разбора дела в Рязани мы обеспечим также привлечение к нему широкого общественного мнения, в первую очередь парторганизации с тем, чтобы люди знали, как можно исказить линию партии, что за это полагается и, что нужно, чтобы этой линии не искривлять.

В портновской мастерской у тов. Горелкина оказались виновниками рабочие, а не Якобсон. Ведь воровали не рабочие, а тот, кто привлекается к суду. При чем здесь рабочие?

Нужно крепко ударить по рукам тех, кто пытается смазать политическое значение этого дела.

Тов. Горелкин знает, кто привлекается к ответственности по делу мастерской, а ни слова о них не сказал. Мы заинтересованы в правильной политической оценке рязпайторговского дела, а вы (т. Тимофеев обращается к Горелкину) вместо помощи нам в этом, сбиваете конференцию с правильного пути. (Горелкин:—мало времени!).—Если мало времени, то говори сначала о виновниках, расскажи, как вы проглядели это дело, а не сваливай вины на рабочих.

Бить за это надо и потому, что многие не понимают всего значения совершившегося. Не понимают потому, что о правом уклоне выслушали доклад, избрали комиссию, проголосовали, а сущности генеральной линии партии и сущности подлинно большевистского отношения к уклонам не уяснили.

Мы не можем терпеть такого положения, когда генеральная линия партии на словах принимается, а на деле не проводится...

Если мы не забьем тревогу об этом, это может отразиться и на хозяйственной работе и на состоянии парторганизации. Мы входим в Московскую организацию (не забывайте товарищи), в примерную партийную организацию, стоящую на верном ленинском пути, организацию, которая всегда была одной из первых в борьбе за большевистскую линию партии. Так давайте же делать так, чтобы товарищи-москвичи за нас не краснели.

О кабинетных и прочих неудачных выдвижениях здесь говорили верно, но следует также поговорить и об отношении ячеек к выдвиженцам.

Бывает так—выдвинули рабочего, а через месяц называют его бюрократом, говорят—с портфелем ходит (что же ему бумаги в мешке что-ли носить).

Ячейки должны помогать своим выдвиженцам и своевременно сигнализировать о их плохой судьбе.

Очень многие выдвиженцы не имеют помощи. Мы этого не учли. Если ячейка, выдвинувшая и ячейка того учреждения, где выдвиженец работает, не будут помогать ему, то кого бы вы ни посылали в аппарат—всякий скажет—«не могу работать».

Мы в этом году переподготовили до 300 чел. выдвиженцев, но без поддержки они работать не смогут. Есть у нас еще одна гарантия в деле правильного проведения линии партии—это наша политическая учеба. Без учебы мы далеко не двинемся. Т. Копышев говорил о нехватке времени на учебу. Теперь такие разговоры нам не к лицу. Коммунист, желающий видеть перспективы нашего движения, обязан найти время для учебы.

Час в день вы можете и должны найти для учебы, иначе через год вам будет грош цена, как руководителю...

В одной из записок задается вопрос: справимся ли мы с теми огромными задачами социалистического строительства, которые перед нами поставлены?

—Справимся, потому что организация в целом—здоровая, имеет доверие и поддержку рабочих, батрацких и бедняцко-середняцких масс крестьянства.

На опыте проведения коллективизации, перевыборов советов, кооперации и т. д. мы убедились, что массы—с нами вместе. Они вместе с нами боролись против кулака и вместе, под руководством партии, нанесли ему поражение.

Все условия говорят за то, что задачи, поставленные перед нами, как партией в целом, а также и областной организацией, мы можем выполнить.

Но в чем мы особенно должны подтянуться—это в темпе работы.

Нам, рязанцам, в работе недостает энергичного темпа, мы, рязанцы, очень медленно раскачиваемся. Есть у нас поговорка: «медленно, но верно». Нам она теперь не годится. Нам нужно «и быстро и верно» работать.

Заканчивая свою речь, я считаю, что наша организация с задачами поставленными перед ней справится, усилит темп работы и будет последовательно проводить генеральную линию партии в своей практической работе.

Но проводя генеральную линию партии, мы должны особенное внимание уделить борьбе с правым уклоном и примиренчеством в теории и на практике и эта борьба должна быть первостепенным долгом каждого члена нашей партии... (Аплодисменты).

НЕ ТОЛЬКО РЕШИТЬ, НО И ВЫПОЛНИТЬ

Резолюция по докладу т. Тимофеева

1. Заслушав доклад тов. Тимофеева об очередных задачах окружной партийной организации Рязанская городская районная партийная конференция считает: что основные положения доклада о задачах организации целиком и полностью соответствуют генеральной линии партии, выраженной в решениях XV-го парт-с'езда и XVI всесоюзной партконференции.

II. Основными задачами и практическими мероприятиями окружной и городской районной партийных организаций конференция считает: выполнение пятилетнего плана развития промышленности в округе через реконструкцию промышленности, строительство новых предприятий, установление 7-ми часового рабочего дня, переход на непрерывное производство, снижение себестоимости, поднятие производительности труда, повышение трудовой дисциплины.

Выполнение пятилетки реконструкции сельского хозяйства—по линии производственного кооперирования, коллективизации, широкой контрактации, укрепления и строительства новых совхозов при одновременной помощи индивидуальным бедняцким и середняцким хозяйствам.

Дальнейшая перестройка и укрепление советского аппарата в соответствии с решениями XVI-й партконференции и в первую очередь по линии дальнейшей чистки аппарата с привлечением к ней широких слоев трудящихся и вовлечение в аппарат рабочих, батраков и бедняков.

Неот'емлемым условием выполнения этих генеральных задач является привлечение широких масс рабочего класса и бедняцко-середняцких слоев деревни. Мобилизация масс вокруг вопроса пятилетнего плана социалистического строительства, популяризация этого плана, привлечение масс к практическому выполнению его, развертывание социалистического соревнования и правильная организация в связи с этим массовой партийной и профсоюзной работы, интернациональное воспитание масс.

Эти задачи могут быть успешно осуществлены лишь при непременном условии проведения самой партийной организацией четкой и выдержанной большевистско-ленинской линии, борьбы со всякого рода отклонениями от генеральной линии и в первую очередь беспощадной борьбы с правым уклоном и примиренческим отношением к нему, как наиболее ярким проявлением оппортунизма.

Борьба с правым уклоном и примиренчеством к нему должна проводиться каждой ячейкой и каждым членом организации на практике, путем вскрытия на деле оппортунистических отклонений от линии партии,—при неослабном внимании попрежнему к борьбе с правой идеологией.

В связи с этими задачами—вопросам большевистского сплочения организации, единства ее рядов, устранение болезненных явлений, дальнейшего развития самокритики, повышения культурного и теоретического уровня членов партии—должно быть со стороны окружной и городской районной партийных организаций уделено максимально большое внимание. Отсюда вопросы партийного просвещения должны занять одно из первых мест в практической работе организации и в этих вопросах самым коренным образом должна быть устранена существующая до сих пор недооценка всей важности правильной постановки партийного просвещения, как одной из важнейших задач партии в условиях текущего момента.

Конференция считает необходимым обратить внимание всей партийной организации на вопросы дальнейшего выдвижения новых кадров и укрепления их, изучение актива и подготовки актива к практической работе в советском, профсоюзном, кооперативном и пр. аппарате, выучку кадров теоретически и практически, повседневная помощь им и руководство их работой со стороны партии.

Вопросы регулирования социального состава организации, дальнейший рост партии за счет рабочих и работниц от станка в городе и батраков и бедняков, работников колхозного движения в деревне должны попрежнему быть в центре внимания партийных организаций.

Темп этой работы должен быть усилен и целиком соответствовать требованиям момента и тем задачам, которые поставлены перед партией и рабочим классом.

Партийная организация должна обеспечить, исходя из отмеченных задач, переделку работы всего советского, кооперативного, профессионального и пр. аппарата таким образом, чтобы содержание всей работы соответствовало задачам партии в условиях реконструктивного периода и основной сущностью работы должно явиться практическое выполнение пятилетнего плана социалистического строительства.

Осуществление этих задач упирается в отсталость малокультурных широких слоев трудящихся Рязанского округа, и отсюда—вопросы культурной революции—поднятие общей грамотности, развертывание борьбы с суевериями, предрассудками, борьба с сектантством и пр. приобретают исключительно большое значение и в практической работе должны найти свое выражение по линии конкретных мероприятий партийных организаций и учтены при построении нового окружного и городского бюджета.

III. Рязанская городская районная конференция дает ясный отчет в том, что эти гигантские задачи реконструкции хозяйства, переделки хозяйства на основах социалистических перестройка аппарата, вопросы культурной революции и пр. неизбежно встретят целый ряд трудностей по пути их осуществления и бешеное сопротивление со стороны капиталистических элементов города и деревни.

Эти трудности имеют место и сейчас: разрыв в повышении заработной платы и производительности труда, недовыполнение производственных программ по отдельным предприятиям в промышлен., ряд террористических актов в деревне, попытки срыва коллективизации сельского хозяйства кулацкими элементами, бюрократизм аппарата, наличие смычки отдельных звеньев государственного и торгового аппарата с частно-капиталистическими элементами (Рязпайторг, губфо) и пр.

В связи с делами Рязпайторга и делом огородников (губфо)—конференция поручает горрайкому поставить эти дела на широкое обсуждение районной партийной организации с тем, чтобы из этих дел организация сделала бы политические выводы и на основе проработки и изучения их обеспечила бы такую постановку работы советских ячеек, организацию руководства со стороны «Р. К.», которые бы устранили в последующем проявления подобных моментов со стороны советского и торгового аппарата и обеспечила бы своевременное вскрытие ячейками отклонений от классовых установок работы аппарата и линии партии.

Конференция заверяет руководящие органы партии в том, что городская районная партийная организация на основе настоящих решений поведет решительную борьбу за преодоление трудностей социалистического строительства—против всяческих отклонений от генеральной линии партии—против шатаний—против оппортунизма,—будет являться сплоченной большевистской организацией, под ленинским знаменем выполняя поставленные перед ней задачи.

Первый окружной с'езд советов

1-го сентября 29 года созывается 1-й Рязанский окружной с'езд советов Московской области.

ПОВЕСТКА ДНЯ:

1. Очередные задачи советской власти и пятилетний план Московской области.
2. Отчет Рязокроргкомиссии по организации округа.
3. О реализации 3-го займа индустриализации.
4. Выборы окружного исполнительного комитета и делегатов на областной с'езд советов.

ПРЕДОКРОРГКОМИССИИ ЛАВРОВ.

Пленум губисполкома

1-го сентября 29 года, в 10 часов утра, созывается пленум губисполкома.

Повестка дня:

Доклад окроргкомиссии о проделанной работе по районированию.

Явка для членов и кандидатов обязательна.

Накануне XV Международного Юношеского Дня

Под знамя КИМ! Под знамя ленинского интернационализма!

Будем готовить трудящуюся молодежь к грядущим классовым битвам на фронте мировой революции

На штурм капитализма

В 15 МЮД трудящаяся молодежь всего мира продемонстрирует свою готовность бороться за СССР, за дело социализма

Обращение МК ВКП(б) МК ВЛКСМ и МГСПС ко всей трудящейся молодежи Московской обл.

Товарищи!

На втором году империалистической войны, в самый разгар этого убийственного смерча и истребления человечества, возник первый Международный юношеский день—первый МЮД.

Из года в год молодая революционная гвардия пролетариата всего мира в первое воскресенье сентября, ломая полицейские запреты, выходит на улицу демонстрировать классовую ненависть к капиталистическому миру.

Кровью лучших сынов пролетариата, десятками лет тюрем и застенков, ужасами зверских расправ добывает она свое право на улицу.

Боевой праздник трудящейся молодежи—15 МЮД—будет проходить в этом году в исключительно серьезный и ответственный момент.

Мощные дредноуты, пушки, танки, самолеты готовы к действию, готовы к разрушению, к новому грандиозному кровопролитию.

Под прикрытием пакта Келлога, под прикрытием лицемерной болтовни о разоружении и о вечном мире, под прикрытием дымовой завесы из лжи и клеветы буржуазя всех стран бешено готовится к новым войнам.

Непримиримые внутренние противоречия раздирают капитализм, подтачивают его основы. В еще большей степени подтачиваются основы капитализма все обостряющейся классовой борьбой в капиталистических странах. Каждый день приносит нам новые сообщения о больших классовых боях в капиталистических странах. В Англии, во Франции, в Германии, в Австрии, в Польше, в Индии и в других странах рабочий класс вступает во все более массовые и резкие схватки с капиталистами. Мы вступаем в полосу новых ожесточенных классовых битв, в полосу нового могучего под'ема революционого движения, которое не могут остановить буржуазия и ее помощники—социал-соглашатели — ни тюрьмами, ни расстрелами.

Одновременно с ростом революционного движения во всем мире растет и укрепляется отечество всех трудящихся—СССР. Преодолевая большие трудности, трудящиеся СССР добиваются громадных успехов в социалистическом строительстве. Первый год выполнения пятилетнего плана народного хозяйства показал, что мы не только выполним этот план, но и превзойдем его. Эти громадные успехи Советского Союза являются успехами мирового пролетариата и наносят тяжелый удар мировой буржуазии.

Вот почему, подготавливаясь к новым бойням, буржуазия, в первую очередь, готовит военное нападение на страну строящегося социализма, на очаг мировой революции—на СССР.

Последние события особенно ярко обнаружили стремления буржуазии. Налет на КВЖД, концентрация войск китайских империалистов и белогвардейских банд на советской границе, отказ «рабочего» правительства Англии восстановить дипломатические отношения с СССР, кампания лжи и клеветы против СССР, проводимая социал-предателями,—все это звенья одной цепи в подготовке военного нападения на СССР.

В ответ на эту подготовительную работу буржуазии трудящиеся всех стран сплачивают свои ряды под боевыми знаменами коммунистических партий для активной борьбы за защиту Советского Союза. 1 августа, в Международный красный день, рабочий класс всего мира показал свою готовность к защите Советского Союза от посягательств мировой буржуазии.

В 15 МЮД трудящаяся молодежь всего мира покажет свою организованность, свою решимость итти на штурм капитализма. 15 МЮД пройдет под лозунгами борьбы против военной опасности. В этот день пролетарский молодняк всего мира докажет свою готовность защищать Советский Союз.

Трудящаяся молодежь Советского Союза! Работая у станка, у трактора, на полях социалистической стройки, ни на минуту не забывай о военной опасности. Молодые рабочие и крестьяне! Учитесь владеть винтовкой. Изучайте военное дело. Крепите связь с подшефным Красным флотом и георической Красной армией. Помните, что все мы—солдаты мировой революции и по первому зову Коминтерна должны быть на баррикадах мирового Октября, брать Перекоп мировой революции, защищать Советский Союз!

Завершая первый год осуществления плана великих работ пятилетки, рабочий класс нашей страны под твердым руководством ВКП(б) закладывает фундамент великой социалистической стройки.

Страна соломенных крыш, страна сохи и дедовских обычаев, рабской работы на распыленных крестьянских полях, страна темноты и невежества меняет свой облик.

Мощной струей бьет нефть на социалистически рационализированных вышках Азнефти. Турбины Волховстроя, Шатуры шлют ежечасно мощную электроэнергию в заводские организмы страны, лампочкой «Ильича освещая темноту деревни. Десятки тысяч тракторов на полях советской земли поднимают миллионы гектаров целины советских хозяйств, корчуют целины советских хозяйств(корчуют вековой обычай непосильной работы на своих полосках, стирают межи с крестьянских полей, сдают в архив соху.

Кулак, нэпман, поп, торговец, шахтинец, антисемит единым фронтом пытаются вредить успешной стройке социализма.

Классовому врагу не удастся остановить победоносное наступление пролетарских армий к социализму!

Маловерам справа и слева, примиренцам и хвостистам, путающимся в ногах уверенно идущих к социализму пролетарских колонн, ослабляющим энергию к победе, мы должны заявить: колебаниям в наших рядах нет места. Прочь с дороги!

Комсомольцы и комсомолки!

Вы, давшие образцы героизма на бесчисленных фронтах гражданской войны, вы, включившие свою энергию в дело великой стройки, должны быть первыми в рядах борцов за осуществление генеральной линии партии. Вчера вы были ударниками октябрьских баррикад, сегодня вы должны быть ударниками социалистического строительства.

Организуйте, ведите за собой молодых пролетариев фабрик и заводов, молодых бедняков, батраков деревни! Заражайте их энтузиазмом великой социалистической стройки!

Тысячи новых ударных бригад, тысячи рационализаторских мероприятий, вовлечение в энергичную и упорную производственную работу всей рабочей молодежи, сотни новых колхозов, машинных товариществ, вовлечение в колхозы всей батрацко-середняцкой молодежи, тысячи отрядов легкой кавалерии—вот задачи, которых мы должны достичь и достигнем.

Крепите комсомол, смену партии, усиляйте пролетарское ядро и руководство в союзе. Пополняйте союз молодым пролетарским поколением.

Сто порцентов рабочей молодежи и вся батрацкая молодежь должны быть в союзе!

Вооружайтесь могущественным оружием—теорией Маркса, Энгельса и Ленина.

Рабочий, батрак, бедняк, колхозник-комсомолец должен быть в партии!

Молодой пролетарий!

Становись в первые шеренги участников социалистического соревнования! Договор, взятый на себя твоим заводом, должен быть выполнен. Будь самым примерным рабочим, веди за собой отстающих, борись с теми, кто мешает успешному строительству.

Помни, каждая сбитая гайка, каждый поломанный станок, инструмент, каждый неиспользованный килограмм сырья, каждый метр брака текстиля, каждый час и день прогула ослабляет наше социалистическое строительство.

Молодые трудящиеся крестьяне!

Вы должны стать в первую ударную дивизию бойцов обновленных крестьянских полей.

Будьте ударниками колхозной стройки! Укрепляйте союз рабочего класса и бедноты с середняками, боритесь против кулаков, подкулачников, против всех тех, кто стремится сорвать дело социалистического строительства.

Молодые колхозники! Развивайте социалистическое соревнование в деревне, сплачивайте вокруг лозунгов партии бедняцко-середняцкие слои деревни.

Молодые пролетарии—все в ряды ленинского комсомола!

В день МЮД'а все на демонстрацию!

Каждый молодой пролетарий города и деревни, каждый трудящийся молодой крестьянин должен быть в рядах демонстрации братской солидарности молодых пролетариев всего мира!

Да здравствует партия большевиков, организатор и вождь социалистического строительства!

Да здравствует краснознаменный ленинский комсомол—надежная опора партии в строительстве социализма!

Да здравствует СССР—оплот мировой пролетарской революции!

Да здравствует Коминтерн—штаб мирового Октября!!!

МК ВКП(б)
МК ВЛКСМ
МГСПС.

Москва, август 1929 г.

МОПР ДОЛЖЕН ПРИНЯТЬ ГОРЯЧЕЕ УЧАСТИЕ В МЮД'е

1 сентября трудящаяся молодежь всего мира празднует Международный Юношеский день. В этот день КИМ произведет смотр международных сил революционной молодежи для дальнейшей наступательной борьбы с капиталистическим миром.

Перед лицом наступающей военной опасности и новых посягательств империалистов на Советский Союз, в условиях фашистского террора в капиталистических странах—лозунги XV МЮД'а приобретают исключительное значение.

Рост классовых противоречий в капиталистических странах приводит международную буржуазию к бешеному белому террору против трудящихся.

За советским рубежом десятки тысяч молодых революционеров борются сейчас на передовых позициях классового фронта. Тысячи молодых революционеров стали жертвами предательства социал-фашистов, томятся в капиталистических тюрьмах и подвергаясь тяжелым лишениям, нуждаются в моральной и материальной помощи со стороны трудящихся молодежи Советского Союза.

Мы должны крепить международную солидарность. В день МЮД'а нужна братская помощь зарубежным товарищам и эту помощь в первую очередь должны оказать мопровцы. Мопровские организации должны принять активное участие в проведении XV МЮД. Мопровские организации должны мобилизовать все свои силы на помощь комсомолу по проведению МЮД'а, должны выделить докладчиков, организовать вечера, концерты, беседы, митинги и т. д. Мопровцы должны принять участие в демонстрациях-карновалах.

В день МЮД'а мопровские организации должны развернуть усиленную работу по вовлечению молодежи в члены МОПР.

— «Ни одного комсомольца вне рядов МОПР».—Этот лозунг должен быть выполнен полностью.

XV МЮД должен быть залогом совместной работы мопровских организаций с комсомолом по интернациональному воспитанию.

ШТУКАТУРОВ.

О правом уклоне в практической работе

Если теоретически в нашей организации вопрос о правом уклоне и правой опасности проработан довольно основательно, если о борьбе с правым уклоном мы имеем достаточное количество правильных решений во всех звеньях организации, то реальной борьбы с проявлениями правого уклона в практической работе у нас еще очень мало.

При общем учете политического состояния организации создается впечатление чересчур большого благополучия. Однако, обстановка и условия, в которых живет и работает наша организация, заставляют нас серьезно подумать о корнях правого уклона и о возможностях его проявления в практическом осуществлении политики партии.

Всем известно, что мы в нашем округе имеем незначительную прослойку промышленно-производственных кадров пролетариата. (Всего 0,7 проц.). Всем также известно, что наши рабочие на 60 проц. связаны с сельским хозяйством и поэтому нередко отражают мелкобуржуазные настроения деревни. Батрацкие кадры на селе нами пока еще организационно охвачены далеко не полностью и в составе нашей организации составляют очень тонкую прослойку.

То же самое можно сказать и о деревенской бедноте, которая, благодаря недостаточно развернутой массовой политически-воспитательной работе среди нее, кое-где еще не представляет нашей прочной опоры в проведении социалистического переустройства деревни.

Для нашего округа характерно также, что жилищная площадь городов в значительной доле находится в руках частных домовладельцев.

У нас нет под рукой точных данных об удельном весе частника в торговом обороте. Но если взять количество торговых единиц, то здесь частник занимает 63,8 проц., т.-е.—по количеству торговых единиц госторговля и кооперация занимают всего 36,2 проц. Конечно, нужно иметь в виду, что здесь речь идет о мельчайших торговых единицах, находящихся у частника.

Вот та конкретная обстановка нашего округа, которая показывает, что мы живем в тесном окружении мелкобуржуазной стихии, что у нас еще слишком большое количество частных хозяйств, способных при известных условиях плодить капиталистические элементы. Эта социально-экономическая обстановка и является той плодородной почвой, которая рождает, питает и взращивает правый уклон, создавая опасность правого крена в отдельных частях нашей парторганизации.

Ряд прошедших районных конференций подтверждает эту мысль. В выступлениях отдельных делегатов на конференциях довольно отчетливо проявились настроения, выражающие сопротивление коллективизации, представляющие капитуляцию перед трудностями, сомнения в правильности генеральной линии партии на быструю индустриализацию страны и политически недооценивающие значение соц. соревнования, борьбы за повышение производительности труда и т. д.

На конференциях задавались, например, такие вопросы: «нужно ли тянуть бедняка в колхоз, если он сам этого не хочет»? «почему коммунистам нельзя строить свои дома»? «есть ли смысл проводить коллективизацию, когда мало земли»?

В одной записке на партсобрании (в Касимове) был задан вопрос: «почему кулака не принять в колхоз, если он душой и телом желает коллективизироваться».

У нас еще нет полных данных о том, в какой мере деревенские коммунисты и комсомольцы участвуют в коллективизации, но есть много фактов, которые говорят об их сопротивлении коллективизации. Были случаи ухода коммунистов из колхозов.

В анкетах по чистке и проверке рядов партии находились откровенные члены партии, которые писали, что они не состоят в колхозах и не собираются в них вступать.

На-ряду с этим мы сейчас имеем ряд других фактов, характеризующих отклонение от партийной линии в практической работе.

Характерно опубликованное в газете «Рабочий Клич» дело птицеводно - кролиководного товарищества, где несколько ловких дельцов сомнительной репутации обделывали свои делишки под легальной фирмой при помощи советских кредитов. Ведь кое кто регистрировал это товарищество, кто то отпускал ему кредиты, кто то обеспечил его жилплощадью и лучшим усадебным клочком земли и эти кто-то,—наши коммунисты, которые, наверно, не раз голосовали за резолюции против правого уклона.

Мы имеем дело огородников, где опять таки ловкие частники нашли прямую дорогу в финансовые и кредитные органы и, где на деле осуществлялась преступная смычка частного капитала с нашими аппаратами.

Наша обстановка заставляет нас быть особенно бдительными, а приведенные здесь факты говорят о том, что мы не всегда и не везде, вооружены и подготовлены для того, чтобы быстро и решительно наносить удар по правому уклону в практической работе, что часто правый уклон в практической работе примиренчески затушевывается, замазывается и не получает дружного отпора со стороны парторганизаций.

Если мы сейчас работаем и должны работать напряженным темпом, если вокруг социалистической стройки мы мобилизуем не только парторганизацию, но и громадные беспартийные массы и, если мы хотим, чтобы темп нашей работы не сорвался, надо решительно вооружиться против правого уклона не только в теории, но и в практической работе и надо в каждом отдельном случае и к каждому малейшему проявлению правооппортунистических взглядов и правых дел проявить максимум большевистской непримиримости и решительно ударить по ним.

Ф. ВОЛГИН.

Накануне призыва 1907 года

„ДЕНЬ ПРИЗЫВНИКА" ПРОШЕЛ КОМОМ

С удесятиренной энергией используем для подготовки к призыву оставшееся время

Больше чем за неделю до срока, на страницах «Раб. Клича» было об'явлено о проведении «дня призывника».

Планом предусматривалось, что этот день—26 августа—«ставит своей целью широкую мобилизацию общественного мнения рабочих масс на вопросах призыва 1907 года».

Город был разбит на три района. В клубах основных индустриальных союзов назначались конференции призывников. Предполагалось, что в этих конференциях примут участие партийные, комсомольские, профсоюзные массы и даже неорганизованное трудящееся население. Были назначены ответственные руководители по каждому клубу. Все это известно из плана, который читали, несомненно, все активисты и значительная часть призывников.

Какой-же итог получился от всех этих хлопот? Надо прямо сказать—результат никуда не годный. В клубе металлистов конференция не состоялась. В клуб кожевников—явились единицы. И даже у железнодорожников с натяжкой можно было признать, что этот вечер посвящается очередному призыву.

В данном случае от количества и качество. Чем меньше было призывников, тем хуже готовится смена для Красной армии, тем хуже укрепляется связь гражданского, рабочего населения с Красной армией.

Нужно-ли повторять всем известное значение подготовки призывников, особенно при теперешней международной обстановке? Ведь это ясно всякому пионеру. Исключительно важный политический момент оказался, видимо, пеясным только для тех, кому больше всего следовало-бы об этом заботиться: фабрично-заводским, партийным и комсомольским ячейкам и профорганизациям, а так-же осоавиахимовским ячейкам. Исключительно их обязанность рассказать призывнику еще на предприятии, может быть за станком, важность проведения совместной со всей общественностью, конференции. Если-бы эта предварительная работа была проведена как следует, можно быть уверенным, что «день призывника» прошел-бы с необходимым успехом.

Одно чтение и перепечатка планов и передача их по способу блаженной памяти—сельских старост—под расписку,—выполнение больших политических задач не обеспечит. У партии достаточно своих, революционных методов руководства, чтобы не воскрешать рухлядь рекрутчины.

«День призывника», назначенный на 26 августа прошел комом. До начала призыва остается несколько дней. За это оставшееся время надо сделать все возможное через организацию крупных собраний с участием широких масс трудящихся.

Надо немедленно развернуть агитационно-раз'яснительную работу на местах—непосредственно на предприятиях, в красных уголках и по союзным клубам, не отказываясь от привлечения на собрания и митинги, посвященные призыву, рабочих и их семей.

Призыв 1907 г. проходит в исключительных условиях положения Советского Союза, поэтому и подготовка к нему должна отличаться от предыдущих призывов политической насыщенностью и активностью рабочих масс.

Больше внимания укреплению обороны

Укрепляя оборону, обеспечиваем мирное строительство

С каждым днем растет волна протеста трудящихся масс, вызванная возмутительными действиями Китайских милитаристов, по указке стоящих за их спиной империалистов Запада, которые стремятся нарушить дело мира, навязать нам войну, уничтожить первое рабочее государство в мире—социалистическое отечество трудящихся.

Эта волна протеста находит свое преломление в усилении темпа социалистического строительства и социалистического соревнования, в поголовной подписке на 3-й заем индустриализации, в создании мощного фонда обороны СССР и в организации добровольных, живых боевых единиц.

На все выпады империалистов трудящиеся Советского Союза отвечают укреплением обороноспособности страны, тесной связью с Красной армией и заботой о ней, пополнением и укреплением Осоавиахима.

Чтобы еще больше способствовать развертыванию инициативы рабочих масс в усилении обороноспособности СССР, необходимо уделить максимальное внимание кампании по сбору средств в фонд обороны, переведя эту работу на рельсы социалистического соревнования между отдельными организациями, районами ячейками и т. д.

Выступая под лозунгам: больше самолетов, танков, больше внимания Красной армии и военному делу, будем укреплять Красную армию и ковать ее военную технику, будем готовы к новым боям и новым победам.

Учитывая, что кампания по сбору средств в фонд обороны не охватила широкие массы трудового крестьянства, профессиональным и осоавиахимовским организациям необходимо развернуть широкую агитацию и пропаганду за массовое вовлечение крестьян в ряды Осоавиахима и сбор средств в фонд обороны.

Отмечая, что средства собираемые в фонд обороны, распыляются разными организациями и по разным назначениям (на самолеты «Красный Агроном», «Статистик», «Кооператор» и т. д.), выполнить которые вследствие маломощности организаций не представляется возможным, ГСПС и губсовет Осоавиахима ставят своей задачей концентрацию средств в один мощный фонд обороны.

На основании решений ВЦСПС и Центрального Совета Осоавиахима, предлагается всем профорганизациям и ячейкам общества: в недельный срок перевести все собранные средства на текущий счет № 733 Осоавиахима в госбанке и в дальнейшем собираемые средства незамедлительно направлять туда-же. Немедленно реализовать принятые рабочими и крестьянами решения об отчислениях в фонд обороны. Всю работу по проведению данной кампании и собранных средствах широко освещать в печати.

Учитывая важность и ударность указанных мероприятий, ГСПС и губсовет Осоавиахима возлагают ответственность за своевременное и полное проведение их на руководителей низовых профорганизаций и ячеек общества.

Председатель губпрофсовета БАСТЫНЕЦ.

Отв. секретарь губсовета Осоавиахима ЛУБИН.

В с е, как один

В летнем театре клуба М.-К. ж. д. 26 августа проходила конференция призывников—железнодорожников.

Открывая конференцию призывников, секретарь райкома партии железнодорожного узла тов. Можаров подчеркнул, какие ответственные задачи по укреплению обороноспособности страны ложатся на призывника в обстановке опасности новой империалистической войны.

С приветствием от профсоюза железнодорожников выступил тов. Горохов.

— Призывники-железнодорожники должны и будут проводить политику партии в армии, а мы, остающиеся здесь на производстве,—активно участвовать в укреплении социалистического строительства нашего хозяйства.

В своей резолюции призывники сказали:

— Готовясь вступить в ряды Красной армии, — по первому зову советского правительства и под руководством ВКП(б) мы готовы встать все, как один на защиту Октябрьских завоеваний.

— На провокацию китайских белобандитов и стоящих за их спиной империалистов мы ответим своевременной явкой на призывной пункт, уничтожением рекрутчины, сознательным отношением к военному делу.

—Мы призываем всех рабочих железнодорожного узла на продолжающуюся провокацию китайских империалистов ответить организацией добровольческого отряда Красной армии и усилением изучения военного дела и связи с Красной армией.

А. НАУМЧИК.

Бьем тревогу

В некоторых районах продвижение 3-го займа индустриализации идет черепашьим шагом. Комиссии содействия спят. Сельсоветы бездействуют

Работу поставить на боевую ногу

Бездействующие организации--к ответу.

(С заседания окружной комиссии)

На последнем заседании окружной комиссии содействия госкредиту и сберегательному делу были заслушаны доклады с мест о ходе размещения 3-го займа индустриализации.

В **Ал.-Невском районе** особенно слабо проходит работа по продвижению займа среди крестьянства и неорганизованного населения. Местные комиссии содействия занятся лишь на бумаге. Председатели сельсоветов не чувствуют за собой ответственности в кампании. Не использован бедняцко - батрацкий актив и не вовлечены в работу кооперативные об'единения, комитеты взаимопомощи и др. Культурные силы деревни — учителя, агрономы и пр. стоят в стороне. Не использован групповой метод раз'яснения крестьянству целей нового займа. Не практикуется подворный обход. Не развернуто соц. соревнование между сельсоветами, коллективами и отдельными хозяйствами.

Такая-же расхлябанность и халатность со стороны организаций наблюдается и **в Старожиловском районе.** На 22 августа здесь размещено займа в размере 29,7 проц. от контрольной цифры, в то время, когда по округу в целом размещено займа на 43 проц. Среди крестьян старожиловцы разместили займа только 2 проц. от задания.

РИК'ом неправильно распределена контрольная сумма по организованному и крестьянскому населению сельских местностей: Вороновскому сельсовету по крестьянскому сектору дана цифра с уменьшением за счет членов профсоюзов. Со стороны РИК'а отсутствует руководство в работе райкомиссии и сельсоветов, которые не вызываются в район с докладами о ходе кампании по займу.

Почти совершенно отсутствует работа по размещению займа среди крестьянства и неорганизованного населения и в Спас-Клепиковском районе. Слабо идет оформление подписки даже среди членов профсоюзов.

Окркомиссия вынесла выговор Ал.-Невской райкомиссии и поставила на вид Старожиловской и Спас-Клепиковской райкомиссиям слабую работу по размещению займа. Затем окркомиссия предложила местным работникам немедленно исправить ошибки, поставив работу по займу на боевую ногу, с привлечением всей общественности на селе.

Профсоюзам рекомендовала выделить особые бригады в сельские местности для успешного продвижения займа среди крестьянства.

Необходимо сейчас же оформить всю принятую подписку среди организованного населения, проверить работу сельских комиссий в целом и каждого члена в отдельности, очистив комиссии от лишнего, бездействующего балласта. То же самое нужно проделать и в отношении сельсоветов, сняв с работы лиц, отказывающихся от распространения займа.

Шире развернуть соц. соревнование по займу, практиковать подворный обход и методы общественного воздействия, используя местную печать и стенгазеты.

А. С—ов.

Просвещенцы плетутся в хвосте

ПОДПИСКА ИДЕТ СЛАБО, РАБОТА КОМИССИЙ СОДЕЙСТВИЯ ЗАЙМУ НОСИТ ФОРМАЛЬНЫЙ ХАРАКТЕР.

В кампании по 3-му займу индустриализация просвещенцы плетутся в хвосте. У членов других союзов подписка превышает месячную зарплату, а у просвещенцев—едва 50 проц. ее. Об'яснить это нужно недооценкой политической важности данной кампании. Просвещенцы из губотдела рассматривают ее как текущее, месткомовское мероприятие.

До последнего времени просвещенцы не организовали ни одного собрания, посвященного займу, проводя подписку путем ловли членов своего союза и подсовывания им подписного листа. Есть попытки сослаться на отпуска. Но это чисто бюрократическая отговорка. 26 августа у просвещенцев проходили кустовые собрания. На них губотдел не только не подумал поставить доклад о займе, но даже говоря об очередных задачах союза докладчики ни словом не обмолвились о займе.

Не менее важной задачей союзов является закрепление за держателями облигаций второго займа. Но и здесь губпрос ничего не сделал. На вопрос: «Как обстоит дело с удержанием?», обследователь получил ответ: «Кампанию считаем законченной». Это заявление совпало с тем моментом, когда большинство просвещенцев понесло свои второзаймовские облигации в госбанк для обмена на деньги!

За исключением 4-го месткома, во всех остальных комиссии содействия — пустое место: работа мертва, связи с городской комиссией никакой, городские конференции не посещаются. По словам обследователей, работа большинства комиссий носит чисто формальный характер, т.-е. так же, как и в самом губотделе.

Просвещенцам надо проснуться, уяснить, наконец, что заем есть практическое подтверждение генеральной линии нашей партии. Не в том, только ценность, что дали тридцать четыре тысячи, нужно вокруг этих тысяч сгруппировать общественное мнение, чтобы каждый осознал, куда он дает деньги.

ЧУДОТВОРЦЕВ.

По городам и селам

(От наших корреспондентов)

Вести с полей

В колхозах и совхозах сев заканчивается

В 20-х числах августа по колхозам и совхозам нашего округа начался сев озимых.

Семенным материалом и с.-х. инвентарем этот сектор обеспечен. В некоторых колхозах ощущается лишь недостаток только в селлках, запаздывает также поступление на места минеральных удобрений.

Намечавшееся известкование озимого клина сорвано, благодаря запозданию разработки известняка. Это мероприятие будет осуществлено лишь под зяблевую вспашку полей для яровых 1930 года.

Крестьяне запаздывают с севом

Большинство крестьян до 27 августа не приступало к озимому севу. Причина — засуха и болязь лугового мотылька 3-го поколения.

Опасения эти совершенно неосновательны, так-как, в нашем округе преобладают ранние пары (на 60 проц.) и просохний слой почвы весьма незначителен. Против лугового мотылька меры приняты. К севу озимых необходимо приступить сейчас-же. В противном случае озимые посевы уйдут под снег слабыми, что отрицательно может отозваться на будущем урожае.

Лет лугового мотылька продолжается

По данным СТАЗР'ы, с 20 августа во многих районах нашего округа, начался усиленный лет бабочек лугового мотылька 3-го поколения. Появление гусеницы (вредителя культур) ожидается в первых числах сентября.

Станцией защиты растений, совместно с Осоавиахимом, приняты меры по борьбе с вредителем.

На борьбу с полевым слизнем

В нынешнем году ожидается появление на озимых, так-называемого, полевого слизня. Для борьбы с ним СТАЗР'а получает 200 тонн суперфосфата и негашеной извести, 10 тонн железного купороса и необходимое количество табачной пыли.

Использовать бросовую землю

В Кораблинском районе имеется около 1.800 гект., так называемой бросовой земли, из которой обрабатывается всего лишь до 230 гект.

Остальная площадь пустует на протяжении многих лет.

Президиум губисполкома предложил земуправлению, при производстве землеустроительных работ, вымежевать пустующую землю в один участок, для создания здесь колхоза или совхоза.

Дворянин Шевцов сорвал контрактацию

Погореловским сельсоветом, Пронского района, прислано в Пронское кредитное товарищество извещение о том, что граждане 4-х селений, об'единяемых в Погореловском сельсовете, отказываются от контрактации.

В этом деле большую роль сыграл проживающий в селе Погореловке бывш. дворянин, судившийся за взятки и подлог, Шевцов А. М.

Преступным проделкам Шевцова надо положить конец. ШИЛО.

По снопу со двора—на индустриализацию

Крестьяне села Б.-Полян, Старожиловского района, постановили отчислить по одному снопу ржи с каждого двора в фонд индустриализации.

Часть ржи уже собрана.

О—в

607.000 руб. кредита посевщикам

Рязанское отделение Моссельбанка отпустило 607.000 руб. кредита посевщикам к осенней с.-х. кампании. Большинство средств предназначено на приобретение с.-х. машин и орудий (392.000 р.). На покупку рабочего скота и наем тяговой силы—114.000 р., на приобретение семенной ржи—50.000 р., минеральные удобрения—28.000 р. и т. д.

Кредиты своевременно разассигнованы на места.

Отмечая наши достижения

на фронте социалистического соревнования, об'явим войну волокитчикам и всем вредителям советского строительства

Рязельмаш переходит на непрерывную неделю

С 1-го сентября два заготовительных цеха завода Рязельмаш: литейный и кузнечный—переходят на непрерывную производственную неделю, а в конце сентября за ними следуют и все остальные цехи.

С переходом на непрерывную неделю значительно увеличится на заводе число рабочих, занятых в производстве, так как завод будет работать в три смены (вместо двух).

В свою очередь это даст увеличение выпускаемой продукции на 14 проц.

ВЕДИ.

78 СЕЛЕНИЙ В СОРЕВНОВАНИИ

По Касимовскому району социалистическое соревнование проводится между 78-ю селениями.

Кроме этого в соревновании участвуют 15 сельсоветов, 6 школ, 4 колхоза, 9 СКНОВ и 9 кооперативных об'единений.

Учет результатов соревнования будет произведен по окончании посевной кампании.

Ч.

Исправдом, „одерни" инструктори Фетисова!

Гостипография заказала мастерской исправдома партию ручек для штемпелей и печатей.

По договоренности, заказ следовало выполнить к 19 августа. 20 августа в исправдом пришел мастер гостипографии по выделке штемпелей и печатей.

— Готов заказ?,—спросил он инструктора исправдома тов. Фетисова.

— Есть, — ответил тот.—Только... для бланковых печатей не хватит... Вот сколько наберется здесь...

И собрал Фетисов, вместо сотни заказанных ручек, всего 13 штук.

— А остальные где?

— Мастер делает,—последовал ответ.

Оказалось, что в мастерской исправдома было сделано много ручек, но не для гостипографии, а... для частника Пинес. Ему и инструктор Фетисов преподнес продукты лучшей выработки мастерской, а гостипографии оставил 13 штук хлама.

Симпатия Фетисова к частнику заключается не только в том, что он в первую очередь выполняет заказы гр. Пинес, но последний получает из мастерской лучшие по выработке изделия.

Раньше, до описанного случая, гостипография получала из мастерской скверно выработанные ручки. Не раз она отсылала их обратно за непригодностью, два раза по этому поводу, писала отношения в исправдом. В результате — никаких изменений.

Заведывающему рабочей конторой исправдома, нужно как следует одернуть инструктора Фетисова.

ЗРЯЧИЙ.

Вызываю педагогов

на участие в вечерней партшколе

Ячейка ВКП(б) при службе движения М.-К. ж. д., вынесла постановление о добровольном комплектовании вечерней школы для партийцев.

Я записываюсь в число преподавателей этой школы и, в порядке социалистического соревнования, вызываю последовать моему примеру преподавателей следующих транспортных школ: 9-тилетки М.-К. ж. д. 7-милетки Р.-У. ж. д., ФЗС и профшколы М.-К. ж. д.

Запись производить через групком или в местное службы движения М.-К. ж. д.

Преподаватель И. М. ПЕНЬКОВ.

Не выполняют наказ

Во время перевыборов завкома завода Рязельмаш, новому составу завкома общим собранием рабочих и служащих был дан наказ: помогать в работе стенгазетчикам «Вагранки» и все помещенные в ней заметки, касающиеся завкома, ставить на обсуждение и принимать по ним соответствующие меры.

Поручено было того же добиться и от заводоуправления.

Со дня первыборов прошло около 5-ти месяцев, а наказ не проводится в жизнь. Рабочие, написавшие в стенгазету заметки, никак не могут получить ответа как от заводоуправления, так и от завкома.

Завкому пора проснуться и вспомнить о наказе рабочих.

КАМЫШ.

ДВУХЛЕТНЯЯ ВОЛОКИТА С ДОМКРАТОМ

Наш транспорт обогатился большегрузными вагонами, а администрация Уралки... бумажной волокитой.

Для рабочих конвенции по исправлению вагонов нужны домкраты нового типа с подъемкой большегрузных вагонов.

По складам СССР таких домкратов валяется не мало, но на Уралке их нет. Почему?

ТЧ больше двух лет ведет переписку с ТД Рязань и правлением дороги и никак не могут понять друг друга: какой им нужен домкрат. А сами... эскиз на него имеют!

Такая волокита есть глумление над рабочими, за которое надо дать хорошую нахлобучку.

ДОМКРАТ.

Деньги—на ветер

Расстояние между Уралкой и Казанкой всего—один километр. Телефонная связь вполне налажена.

Несмотря на это ежедневно на Уралку поступает от агентов казанки до 75 депеш. Четверть из них—лишние: можно было бы ограничиться разговором по телефону.

Пора бы кончить деньги на ветер бросать. Не тому нас учит социалистическое соревнование.

Е. В.

Сельское хозяйство округа в 29-30 году

Мы должны догонять соседние округа. Планы должны обсуждаться деревенской общественностью

Удельный вес обобществленного сектора в посеве вырастает более, чем в два раза.—Многопольные севообороты увеличатся на 11%.—Крупное движение вперед в рабочем и продуктивном скотоводстве.—Валовая продукция сельского хозяйства округа поднимается на 16%.

Догнать соседние округа

Чтобы сельское хозяйство не сдерживало дальнейший рост промышленности, обеспечивало ее необходимым сырьем и, вместе с тем, способствовало выполнению основной задачи страны—индустриализации ее, необходимо не допускать его отставания.

Пути ликвидации отставания—это переход к обобществленным формам сельского хозяйства и на основе этого повышение техники сельского хоз-ва, его интенсификация и машинизация.

Для нашего округа вопрос усиления темпа развития сельского хозяйства, его переустройства, стоит особенно остро, т.-к. мы в этом отношении, значительно отстали от соседних округов и других районов Союза. Притом отстали при наличии богатейших и почвенных, и рыночных условий для увеличения производительности и товарности нашего сельского хозяйства. Выходит, что наш округ и в смысле урожайности, и в смысле коллективизации и с.-х. кооперирования, а также увеличения трудоемкости сельского хозяйства, его товарности,—должен одновременно и догнать соседей и не отставать от них в дальнейшем своем развитии.

Рост посевов

В соответствии с этим и принятыми руководящими губернскими организациями установками в переустройстве сельского хоз-ва округа, главными задачами являются: придание продуктивно-животноводческого направления всему сел.-хоз-ву, развитие в посеве трудоемких ценных технических (картофель, лен, конопля, табак, сах. свекла) садовых и огородных культур, трав и корнеплодов, с таким расчетом и строится план проведения мероприятий по развитию сел.-хоз-ва в 1929—30 г.

В основном об'ем работ и намечаемые результаты рисуются в следующем виде:

Посевные площади по округу возрастут за счет втягивания новых земель и, главным образом, за счет перехода к многопольным севооборотам и в связи с этим сокращения площади пара на 4 проц. по сравнению с 1928—29 г. (озимый клин должен возрасти на 5 проц.).

Одновременно с ростом посевных площадей будет происходить и качественное их изменение, перестройка полеводства в сторону преобладания в посеве технических и кормовых культур.

Соотношение отдельных групп культур в общем посеве будет в 1929—30 г. таково:

1928-29 г. зерновые культуры—77,2 проц., 29-30 г.—76,0 проц., технические культуры—17,1 проц., —17,6 проц., кормовые (травы и корнеплоды)—4.7 проц.,—5,3 проц. Огородные 28-29 г.—1,0 проц., а в 29-30 г.—1,1 проц.

Удельный вес обобществленного сектора (совхозы и колхозы) в посеве в 1928—29 г. выражался в 2,6 проц. от общей посевной площади, в 1929-30 г. он увеличится до 6,4 проц.

Больше трети площади под многополье

Применение главнейших улучшенных приемов в полеводстве будет выражаться в следующем виде:

Многопольные севообороты в процентах, от площ. пашни по округу в целом, 28-29—27,3 проц., а 29-30 г.—38,0 проц., тоже в совхозах 28-29—100 проц., 29-30—100 проц., в колхозах—70 проц., 29-30 г.—84 проц.

Улучшенные пары (ранние и занятые) по округу в целом в процентах от площ. пара 28-29 г.—30 проц., 29-30 г.—45 проц., в совхозах—75 проц., 29-30—90 проц., в колхозах—23 проц., в 29-30—45 проц.

Примен. минер. удобрений в тоннах в 28-29 г.—5.476, 29-30 г.—10.000, сорт. семян на площ. в гект. —30.000, 29-30 г.—110.000.

Обеспеченность с-х. инвент. на гект. пашни в единолич. хоз-вах в 28-29 г. — 3. 87 к., 29-30 г.—4 р. 86 к., тоже по обобщест. сектору—8 р. 64 к., 29-30 г.—7 р. 70 к.

Отмеченный рост улучшений позволяет рассчитывать и на значительное повышение урожайности культур в 1929-30 г. Рост этот намечается по главнейшим культурам в цент. с гектара так:

Рожь 1927-28 г. в единол. хоз.—5,5, в обобщ. секторе—7,6 . Рожь 1929-30 г.—8,7—11,1. Овес 1927-28 г. — 8.3,—11.3, 1929-30 г.—10,1—12,3. Картофель 1927-28 г. —75,0,—96,2, 1929-30 г.—93,0—93,9—108,5.

Рабочий и продуктивный скот

Увеличение выхода с посевной площади продукции кормовых культур и общее экономическое укрепление хозяйств создадут возможность расчитывать как на увеличение численности скота в округе, так и повышение его продуктивности. Увеличение численности ожидается против 1928—29 г. по рабочему скоту на 21,3 проц., по крупному рогатому скоту на 30,6 проц., по свиньям на 29.4 проц. и птицам на 15 проц.

Повышение выхода продукции против 1928—29 г.: по молоку на 16 проц. и по шерсти кур на 5 проц.

С.-х. кооперирование населения предполагается довести до 65 проц. от всего количества крестьянских хозяйств в округе.

На 32 миллиона рублей вырастет продукция

Итог хозяйствования в 1929—30 г. будет измеряться следующими величинами в сравнении с 1928—29 годом.

Валовая продукция в миллион. рубл.

	В обобщ. хоз.		В индивид. хоз.		По округу в целом	
	1929 г.	1930 г.	1929 г.	1930 г.	1929 г.	1930 г.
Растениеводство . .	4½	15	134	147	138½	162
Животноводство . .	½	2	51½	58	52	60
Вся прод. в милл. руб.	5	17	185½	205	190½	222

Следовательно, валовая продукция возрастет по округу в целом на 16 проц. и в обобществленном секторе на 240 проц.

Осуществление всех намеченных планом цифр возможно лишь при условии участия в работах по выполнению плана всей советской общественности округа. Поэтому, проработка плановых предположений на 1929—30 г. должна быть немедленно начата непосредственно в колхозах и земобществах.

В Пителинском районе--к посеву

По Высокинскому сельсовету Пителинского района отсортировано зерна 103 проц. к плану. Навоз вывезен до взметки пара, обработано и посеяно бедноте 9½ гектаров. **Уничтожены межники в паровом клину на 100 проц.** Заключено договоров на уборку 29. Законтрактовано ржи 10 гектаров. Высокинский сельсовет вызвал на социалистическое соревнование М.-Хохловский сельсовет.

Н.-Унковский с/с не работает

Райпосевстройкой предложено сельсоветам немедленно приступить к выполнению плана по оказанию помощи безлошадным и безинвентарным хозяйствам по уборке, обмолоту хлеба и отсортированию семян, срочно выявить бросовые земли, обсудить на общих собраниях вопрос о создании натуральных семенных фондов озимых и яровых культур.

Кто следующий?

Старожиловцы выполнили задание

Старожиловский госконзавод первым в нашем округе выполнил задание по сдаче государству хлебных излишков нового урожая.

Отгружено 10 вагонов ржи, которая уже распределена среди нуждающихся посевщиков.

Организуем новые лесхозы

Президиум губисполкома признал целесообразным организовать три новых лесхоза: Сасовский, Ермишинский и Лесуновский, которыми будет об'единено 14 лесничеств.

Всего на территории нашего округа будет 10 укрупненных лесхозов. Мероприятие это направлено к более рациональному ведению лесного хозяйства.

Землю не бросать

В колхозе состоять необходимо

(Отклики на письмо Нефедова. См. № 190)

Тов. Нефедовым этот вопрос затронут очень своевременно. Каждый коммунист и беспартийный рабочий не может обойти его молчанием, так как до сих пор существует ряд недопониманий, а иногда и вредных настроений, мешающих осуществлять решение партии по развертыванию колхозного строительства в деревне.

Из-за неясности происходят такие факты: в селе Мервино имеется человек до 50 членов партии, кроме комсомольцев. Как отдельные партийцы ни старались организовать колхоз, все-же не добились этого. Первая причина—в отсутствии организованности среди самих партийцев живущих в деревне. Нельзя умолчать и об отсталых взглядах отдельных коммунистов. На одном из собраний некоторые предлагали отказаться от земли, так как она, дескать, убыточна. Мы встречались и с такими фактами, когда отдельные коммунисты задают такой вопрос: как отвечать крестьянину, когда он спрашивает, что не является-ли колхоз «крепостным правом»?

В деревне Божаткове партийцев и комсомольцев наберется человек до 30, и здесь по колхозному строительству ничего не делается.

— Работаем и ладно.

В деревне Данково отдельные партийцы рассуждают так:

— Как могу вступить в колхоз, когда я лично не могу применять свой труд в колхозе—ведь я занят на производстве.

Над разрешением этого вопроса даже не задумываются.

Имеются и такие факты, когда проживая где либо на стороне, свой земельный надел сдают иеполу или в аренду.

На вопросы: нужно ли коммунисту, или рабочему отказываться совсем от земли и должен ли он состоять в колхозе, если не может принять участие личным трудом в работе колхоза, по моему может быть дан такой ответ: отказываться от земли нельзя, состоять в колхозе необходимо.

Если бы решить первый вопрос иначе, мы могли-бы сделать большой ущерб планам расширения посевных площадей. Может получиться так, что земля останется или не засеянной, что нарушает задачу по увеличению посевной площади или эта земля попадет в кулацкие лапы.

Если есть колхоз, землю нужно передать ему. Если колхоза нет, надо быть инициатором в организации его, и надо состоять в нем потому, что колхозы еще недостаточно материально крепки и своими силами взносами отсутствующий колхозник содействует его укреплению.

Можно состоять и на таких условиях, которые избрал тов. Нефедов.

А. ПАНКИН.

Заем индустриализации

Таблица 8-го тиража выигрышей государственного внутреннего 6-процентного первого займа индустриализации народного хозяйства СССР 1927 г.

№№ серий	№№ облигаций	Сумма выигрыша
000.137	1—50	100
000.716	1—50	100
001.171	48	1.000
001.171	1—47	100
001.171	49—50	100
001.180	1—50	100
001.595	1—50	100
001.781	1—50	100
001.839	47	1.000
001.839	1—46	100
001.839	48—50	100
002.161	1—50	100
002.513	1—50	250
002.618	1—50	100
002.837	1—50	100
003.910	1—50	100
004.301	1—50	100
004.424	1—50	100
004.858	1—50	100
005.083	1—50	100
005.760	31	1.000
005.760	1—30	100
005.760	32—50	100
006.417	1—50	100
006.724	1—50	100
007.058	1—50	100
007.128	1—50	100
007.137	1—50	250
007.881	1—50	100
007.907	01	1.000
007.907	2—50	100
008.131	1—50	100
008.804	1—50	100
009.243	18	1.000
009.243	1—17	100
009.243	19—50	100
009.434	45	1.000
009.434	1—44	100
009.434	46—50	100
009.691	1—50	100
010.695	1—50	100
011.067	1—50	100
011.324	42	25.000
011.324	1—41	100
011.324	43—50	100
012.289	1—50	250
014.559	1—50	250
014.728	29	1.000
014.728	1—28	100
014.728	30—50	100
015.310	1—50	100
016.073	09	1.000
016.073	1—8	100
016.073	10—50	100
016.551	1—50	100
017.283	1—50	100
018.470	06	1.000
018.470	1—5	100
018.470	7—50	100
019.570	1—50	100
019.831	1—50	100
019.981	1—50	100
020.030	1—50	100
020.036	28	1.000
020.036	1—27	100
020.036	29—50	100
020.063	1—50	100
020.315	1—50	250
020.471	1—50	100
020.624	1—50	250
020.736	1—50	100
020.870	1—50	100
021.032	1—50	100
021.273	1—50	100
021.370	37	5.000
021.370	1—36	100
021.370	38—50	100
021.416	1—50	250
021.554	1—50	100
021.840	1—50	100
022.201	1—50	100
022.674	1—50	250
022.702	1—50	100
022.890	1—50	100
023.006	22	1.000
023.006	1—21	100
023.006	23—50	100
023.128	1—50	100
023.411	12	1.000
023.411	1—11	100
023.411	13—50	100
023.525	1—50	250
023.743	1—50	250
023.943	1—50	100
024.785	1—50	100
025.457	1—50	100
026.027	1—50	250
026.932	01	1.000
026.932	1—4	100
026.932	6—50	100
027.373	11	1.000
027.373	1—10	100
027.373	12—50	100
027.721	1—50	250
028.277	1—50	100
028.781	1—50	100
028.875	1—50	250
028.946	1—50	250
028.988	1—50	100
029.965	1—50	100
029.984	1—50	100
030.662	1—50	100
030.753	35	1.000
030.753	1—34	100
030.753	36—50	100
030.753	36—50	100
030.809	1—50	250
031.949	13	1.000
031.949	1—12	100
031.949	14—50	100
032.057	1—50	100
032.150	1—50	100
032.290	1—50	100
032.302	1—50	250
032.320	1—50	250
032.541	1—50	100
032.587	1—50	100
032.752	1—50	100
033.124	1—50	100
033.744	1—50	100
034.506	1—50	100
034.772	1—50	100
035.150	27	1.000
035.150	1—26	100
035.150	28—50	100
035.170	1—50	100
035.419	1—50	100
035.502	22	1.000
035.502	1—21	100
035.502	23—50	100
035.558	1—50	100
035.592	1—50	100
035.964	14	1.000
035.964	1—13	100
035.964	15—50	100
036.212	1—50	100
036.351	1—50	100
037.249	42	1.000
037.249	1—41	100
037.249	43—50	100
037.298	1—50	250
037.389	31	1.000
037.389	1—30	100
037.389	32—50	100
037.488	07	1.000
037.488	1—6	100
037.488	8—50	100
038.996	1—50	100
039.901	1—50	100
040.227	1—50	250

(Продолжение завтра).

Курс облигаций госзаймов

(Включая текущ. куп.)

На 29 августа 1929 г.

Наименование займов	Покуп.	Прод.
I-й выигр. 22 г. в 5 р.	4-88½	——
Беспроц. 26 г. в 100 р.	129-75	131-75
6% выиг. 27 г. в 25 р.	26-39	26-49
10% индуст. 27 г. в 25 р.	25-65	25-75
III-й кредт. 27 г. в 5 р.	5-02	——
II-й% рент. 27 г. в 100 р.	105-42	105-47
II-й заем инд. %% выиг.	26-76	26-86
II-й инд. беспроц. выиг.	25-65	25-75
Сертиф. сберкассы в 5 р.	6-14	6-16
Госуд. 12% заем 1927 г.	102-93	——
Выигр. заем 1929 г.	101-60	102 —
З.У.К.Х.	10-35	10-70

Почтовый ящик

В. Невзорову, (ул. Красной армии), просьба зайти в редакцию в отдел местной жизни.

РЯЗАНЬ

По жилкооперации

— В Рязани заканчивается постройка благоустроенных (канализация, водопровод и т. д.) 2 деревянных восьмиквартирных дома.

— На 65 проц. закончено переустройство мельниц быв. Масленникова под жилье для рабочих Уралки (на 16 квартир).

— Начата постройка восьмиквартирного деревянного дома ЖСКТ им. «Ухтомского».

— Губжилсоюз намечает строительство на будущий год на сумму 1.200.000 руб. Уже поданы заявки на строительные материалы. При чем 50 проц. во всем строительстве будут занимать каменные постройки.

Средства распределены между строительными кооперативами.

В плодо-овощном союзе

БУДЕТ СОБРАНО 80.000 Т. КАРТОФЕЛЯ И 40.000 ТОНН ОВОЩЕЙ

Рязанским плодоовощным союзом в нынешнем году законтрактовано:

Картофеля на площади 17,750 гек., с которых ожидается продукция 90.000 тонн. Салом — 336 гект., с продукцией около 3.500 тонн и овощей (капусты, лук, огурцы, свеклы, морковь) на площади 1.970 гект., с которых ожидается получить продукции в количестве 40.000 тонн.

Урожай картофеля средний, с большой крахмальностью.

Намечается экспортировать: луку —1.200 тонн и яблок—360 тонн.

Волякят с заготовкой белых грибов

В нынешнем году рязанские организации намечали заготовить значительные партии белых грибов для местного рынка и экспорта. Однако, планы далеко расходятся с делом.

Заготовители не потрудились даже прибыть на совещание при губторготделе, которое два раза срывалось (10 и 14 августа).

Довольно волынки — пора взяться за дело. Ведь, грибной сезон подходит к концу.

ЛЕСНОЙ.

Организуем домовый трест

Для лучшей постановки муниципального хозяйства г. Рязани, при горсо организуется домовый трест. Подготовительные работы уже закончены.

Трест начнет функционировать с нового бюджетного года. На должность управляющего трестом назначен т. Савостьянов, выдвиженец-железнодорожник.

Куда пойти

КОЛОННЫЙ ЗАЛ.—«Человек огня»

КИНО «ЭКРАН».—«Летящее счастье».

Недоставленные телеграммы

Из Москвы—Образумову, Касимова—Рогову, Москвы—Гракову, Алма-Ата—Чернецовой, Дарьинского зав.—Скворцову.

ПОСТРОИМ ГРАЖДАНСКИЙ САМОЛЕТ

— Рабочие и служащие Сл.-Клепиковской ватной фабрики «Смычка» отчислили один процент месячного заработка и вызывают все другие фабрики округа.

Местком № 2 ст. Рязань, М.-К. к. д. по вызову МК № 3, отчислил один процент месячного заработка и вызывает месткомы № 32 и 31 ст. Сасово и № 28 и 29 ст. Рязань-Ур.

ТОРГОВЛЯ НА ЯРМАРКЕ

Президиум горсовета установил следующие часы торговли на ярмарке, открывающейся в г. Рязани 5 сентября:

Мануфактурно - галантерейными, обувными и хоз.-кустарными товарами—с 7 ч. утра до 7 час. веч. Бакалейно-гастрономическая, кондитерская и фруктовая торговля будет производиться с 7 до 10 час.

Увеселительные предприятия и вредища—с 10 ч. утра до 12 час. ночи ежедневно.

ГОСИЗДАТ НА ЯРМАРКЕ

На предстоящей осенней окружной ярмарке Рязанское отделение госиздата открывает две книжных палатки и один передвижной киоск.

В палатках и киоске будет сосредоточена исключительно массовая, дешевая литература.

Кроме того, в книжной торговле на ярмарке примут участие губдеткомиссия, отделение «Рабочей Москвы» и почта, которые также намерены оборудовать свои торговые палатки.

Происшествия

— 24 августа, священник Раковской церкви, Южно-Рязанского района, В. П. Федотов, пытался изнасиловать пятилетнюю девочку Ф.

Задержаны за хулиганство

24 августа были задержаны: Ионов Вас. Серг., 23 л. рабочий деревообделочного завода; Сальков С. 28 л.—рабочий «Рязсельмаш»; Винцевский Ив. Ал., 45 л.—рабочий «Рязсельмаш»; Беляев Ан. Ник., 21 г. рабочий «Рязсельмаш» и Авдеев А. А. 29 л.—рабочий конзавода.

Задержаны в нетрезвом виде

25 августа задержанными оказались: Киркин В. И.—24 г. безработный; Бизин С. С. 30 л.—рабочий ведерник; Зайцев Е. В., 60 л.—безработный, Иванов А., 18 л.—безработный; Бизин С. С., 30 л.,—рабочий ведерник; Кунцов Вл. Ст., 21 г.—безработный; Гульков Ив. Гр. 31 г.—мороженик; Артехин М. И. 35 л.—безработный; Семенов Ал. М., 36 л. портной и Капищев А. В., 57 л.—безработный.

В клубе кожевников

В четверг, 29 августа в клубе-саду кожевников и медсантруд пойдет научный кино-фильм «Первая помощь при несчастных случаях и первая помощь газоотравленным», в 6 частях. Вход для членов профессоюзов свободный.

В пятницу, 30 августа, вечер посвященный кооперации. Выступление живой газеты.

В субботу, 31 августа, вечер посвященный МЮД'у. Большое гуляние Духовой оркестр. Фейерверк. Выступление живой газеты, посвященное Скворцову.

Общеобразовательные курсы для рабочих

С 15 сентября при школе имени Крупской в г. Рязани открываются вечерние общеобразовательные курсы для рабочих с производства. На курсы принимаются лица не моложе 18 лет.

От поступающих требуется умение читать, писать и знание правил арифметики.

Курсы носят общеобразовательный характер, при чем по желанию самих курсантов может быть введен уклон-электротехники, машиноведения и др.

Срок обучения—один год. Занятия будут происходить 4 раза в неделю, по вечерам.

Прием заявлений продлен до 10 сентября.

У наших рыбаков

Организуем опытные рассадники рыбоводства

В будущем хозяйственном году в нашем округе рыбсекция организует три опытных карповых рассадника по сельско-хозяйственному рыбоводству.

Рассадники намечено организовать: один в городском б. Цимлянском пруду, другой—в Сараевском районе и третий—в Спасском районе.

Для проведения в жизнь этого мероприятия всекопромрыбсоюзом отпущено 1.000 рублей кредита.

Верхне-окский рыбопромысловый союз

В связи с районированием, рыбсекция влилася в областной рыбопромысловый союз. Вместо ее в Рязани организуется Верхне-Окский рыбо-промысловый союз.

Организацию союза предполагается закончить к 1-му декабря.

В основу работы союза ставится приведение в порядок рыбо-промысловых угодий округа и развитие в округе сельско-хозяйственного рыбоводства.

С этой целью в округе намечается организовать около десяти питомников по разведению различных пород рыб для заселения крестьянских прудов.

НОВОСТИ ДНЯ

— **Президиум губисполкома** отпустил Захаровскому РИКу ссуду в размере 5.000 руб. на постройку Ликовской и Погореловской школ.

— **На должность** заведующего горкомунотделом назначен т. Брешенков—б. завед. жилищно-строительной частью коммунотдела. Тов. Шуршалин выдвинут на должность управляющего комбанком.

— **При горсовете** организована комиссия по ликвидации неграмотности, куда входит представители: горкома ВЛКСМ, горсо, ОДН, ГСПС, ЦРК, губкомсовза и др.

— **Правлению инвалидной кооперации** «Розничник» предложено горсоветом срочно выявить социальный состав артелей, исключив из них примазавшихся «чужаков».

В КЛУБЕ КОЖЕВНИКОВ

В четверг, 29 августа в клубе-саду кожевников и медсантруд пойдет научный кино-фильм «Первая помощь при несчастных случаях и первая помощь газоотравленным», в 6 частях. Вход для членов профессоюзов свободный.

В пятницу, 30 августа, вечер посвященный кооперации. Выступление живой газеты.

В субботу, 31 августа, вечер посвященный МЮД'у. Большое гуляние Духовой оркестр. Фейерверк. Выступление живой газеты, посвященное Скворцову.

Происшествия

— 24 августа, священник Раковской церкви, Южно-Рязанского района, В. П. Федотов, пытался изнасиловать пятилетнюю девочку Ф.

Задержаны за хулиганство

24 августа были задержаны: Ионов Вас. Серг., 23 л. рабочий деревообделочного завода; Сальков С. 28 л.—рабочий «Рязсельмаш»; Винцевский Ив. Ал., 45 л.—рабочий «Рязсельмаш»; Беляев Ан. Ник., 21 г. рабочий «Рязсельмаш» и Авдеев А. А. 29 л.—рабочий конзавода.

Задержаны в нетрезвом виде

25 августа задержанными оказались: Киркин В. И.—24 г. безработный; Бизин С. С. 30 л.—рабочий ведерник; Зайцев Е. В., 60 л.—безработный, Иванов А., 18 л.—безработный; Бизин С. С., 30 л.,—рабочий ведерник; Кунцов Вл. Ст., 21 г.—безработный; Гульков Ив. Гр. 31 г.—мороженик; Артехин М. И. 35 л.—безработный; Семенов Ал. М., 36 л. портной и Капищев А. В., 57 л.—безработный.

НОВОСТИ ДНЯ

— **Президиум губисполкома** отпустил Захаровскому РИКу ссуду в размере 5.000 руб. на постройку Ликовской и Погореловской школ.

— **На должность** заведующего горкомунотделом назначен т. Брешенков—б. завед. жилищно-строительной частью коммунотдела. Тов. Шуршалин выдвинут на должность управляющего комбанком.

— **При горсовете** организована комиссия по ликвидации неграмотности, куда входит представители: горкома ВЛКСМ, горсо, ОДН, ГСПС, ЦРК, губкомсовза и др.

— **Правлению инвалидной кооперации** «Розничник» предложено горсоветом срочно выявить социальный состав артелей, исключив из них примазавшихся «чужаков».

Нам отвечают

На заметку «Когда же наступит конец господству Кривельских» губжилсоюз нам сообщает, что трудовой список не подтверждает духовное происхождение Кривельских А. И. и П. И. Кривельский в старом составе правления ЖСКТ'а был членом и заместителем председателя правления и в настоящее время избран в состав ревизионной комиссии. Кривельский А. И. секретарем правления не был, а работает счетным работником. На прием Кривельского П. И. было достигнуто согласие ряда организаций. Кривельский состоит председателем ОДД и членом культкомиссии. В дальнейшем имеется в виду не допускать ее к руководящей работе. Кривельские въехали в квартиру до организации ЖСКТ'а и привели квартиру в порядок.

Горсовет на заметку «Как попала дочь буржуя Федорова в члены горсовета» сообщает что дочь Федорова-Погорелова в горсовете не работает и членом его не состоит.

Зав. электростанцией и водопроводом на заметку «Почему закрыл водоразборную будку» сообщает нам, что в открытой в 1923 г. будке водой граждане почти не пользовались, почему она и была закрыта, а в 28 году в Леноселке выстроена новая водоразборная будка, из которой сейчас берут воду граждане указанного района. Предполагается поставить в этом районе 4-ю водоразборку.

На заметку о производительности чесальщика машины № 5 на ф-ке Дзержинского правление Спас-Клепиковского ватгреста сообщает что производительность, указанная в заметке не верна. Относительно высокую производительность можно объяснить молодой кардолентой, при чем войлочная лента, как общее явление, повышает производительность при существующих смесках, грубой разводкой кардных покровов, усилением ручного питания (большой настил) и в связи с общим повышением внимания к машине. Предложение автора заметки о доведении остальных машин до такой же хорошей производительности, как и машина № 5, не представляет собой ценности, т.-к. эта машина ни чем от другой не отличается, поэтому постановлено обвинение директора в нежелании поднятия производительности других машин неосновательно.

Директор Сасовского заводоуправления «Москвотопа» на корреспонденцию «Надо использовать» отвечает, что мука доставлена в управление треста «Москвотопа» в плановом порядке для выдачи рабочим, снабжающим сырьем Ушаковский завод. В целях предохранения муки от порчи, она частично перегружалась из одного помещения в другое. Большая часть муки получена в мае текущего года, по качеству хорошая. Прошлогодний остаток муки—74 п. 04 ф. имеет незначительную затхлость, но горечи нет. От рабочих жалоб на плохое качество муки не поступало.

ИЗВЕЩЕНИЯ

К сведению редколлегии стенгазет гор. Рязани

Редакцией «Рабочего Клича» созывается совещание членов редколлегий стенгазет г. Рязани, в пятницу 30-VIII, в 5½ часов вечера, в помещении редакции, на которое необходимо прибыть по одному представителю от каждой редколлегии, а так-же персонально т. Кулешову—железнодорожный полк, Угрюмову № территориальный полк, Леденеву—№ артполк.

Редакция «РАБОЧЕГО КЛИЧА».

Совещание председателей районных контрольных комиссий

Сегодня, в 10 часов утра, президиум губернской контрольной комиссии ВКП(б) созывает совещание председателей районных контрольных комиссий—РКИ и районных уполномоченных КК—РКИ.

На обсуждение совещания выдвигаются следующие вопросы:

1. Задачи районных КК—РКИ.

2. Руководство работой секций РКИ при сельсоветах и РИК'ах.

3. План работы окружной КК—РКИ на 1929—30 год.

4. Разное.

Явка всех председателей районных КК—РКИ и районных уполномоченных КК—РКИ обязательна.

К сведению делегатов

Доводится до сведения всех делегатов 1-го окружного с'езда советов о том, что открытие с'езда назначено на 1 сентября 1929 г., в 5 час. вечера, в летнем совтеатре.

Для встречи делегатов на вокзалах и пристани выделены уполномоченные окроргкомиссии, к которым приезжающие должны обращаться по вопросам их передвижения и предоставления помещения для ночлега.

Хоз.-адм. комиссия предлагает руководствоваться следующим распределением помещений для делегаций:

В Доме Крестьянина разместить делегации следующих районов: 1. Южно-Рязанского. 2. Северо-Рязанского, 3. Тумского, 4. Рыбновского, 5. Старожиловского, 6 Спас-Клепиковского. 7. Захаровского, 8. Спасского. 9. Ижевского, 10. Шиловского. 11. Кораблинского, 12. Ряжского, 13. Ал.-Невского, 14. Уходовского, 15. Михайловского и 16. Сапожковского.

В Доме Советов: 1. Касимовского и Пронского. Женщин этих районов разместить в номерах Дома Крестьянина.

В гостинице ЦРК: 1. Пителинского, 2. Шацкого, 3. Ерахтурского, 4. Елатомского. 5. Ермишинского, 6. Каломского, 7. Чучковского, 8. Сараевского и 9. Сасовскогорайонов.

Регистрация делегатов будет производиться 31 августа, с 8 часутра до 8 ч. вечера, в здании окрисполкома, комн. № 32 и 1 сентября, с 8 час. утра до 3 ч. дня там-же, а с 4 час. вечера—при входе в летний совтеатр.

АДМ.-ХОЗ. КОМИССИЯ.

Первая окружная конференция ВЛКСМ

6 сентября 1929 года созывается 1-ая Рязанская окружная конференция ВЛКСМ.

Повестка дня:

1. Обще-политический доклад ОК ВКП (б).

2. Задачи окружной организации в связи с прошедшим районированием и на основе решений VI-ой Всесоюзной конференции ВЛКСМ.

3. Итоги первого окружного слета юных пионеров.

4. а) выборы окружкома, б) выборы на областную конференцию ВЛКСМ.

Секретарь оргбюро окружкома ВЛКСМ ВЛАСОВ.

Пленум губкома комсомола

5 сентября, в 10 часов утра, открывается пленум губкома ВЛКСМ в повестной дня:

Отчет бюро губкома с содокладом ревизионной комиссии.

Члены пленума, ревкомиссии и кандидаты должны явиться к указанному сроку в губком.

Секретарь ГК ВЛКСМ ВЛАСОВ.

Со 2-го по 15 сентября в канцелярии педтехникума (ул. Свободы) ежедневно, с 6 до 8 часов вечера, кроме дней отдыха, производится запись неграмотных и малограмотных граждан г. Рязани, желающих обучаться в Ряз. окружной школе грамоты или начальной общеобразовательной школе взрослых.

В школу принимаются все граждане от 16 лет и выше. Занятия в школе вечерние.

Просьба ко всем грамотным гражданам сообщить неграмотным и малограмотным о записи в данные школы.

От АППО ГК ВКП (б)

АППО ГК ВКП(б) доводит до сведения парттоварищей, желающих поступить на областные курсы партработы, что им принимаются заявления о посылке на курсы до 2-го сентября с. г.

Могут быть посланы товарищи, удовлетворяющие следующим требованиям: 1 пятилетний стаж физического труда в промышленности или в сельском хозяйстве; 2) пятилетний партстаж; 3) не менее 3-х лет руководящей партработы.

Заявления могут подавать лично и почтой. Товарищи, желающие поступить на курсы, должны заручиться (согласием района, в котором они состоят на учете. После указанного срока заявления приниматься не будут.

Условия и правила приема опубликованы в «Правде» № 166 от 21-VII—29 г.

Отв. редактор МИХ. ЛЫЗЛОВ.

НОВЫЙ ЛЕТНИЙ СОВЕТСКИЙ ТЕАТР

ОПЕРА СЕГОДНЯ 29 АВГУСТА

МАЗЕПА

Опера в 3-х актах 6 карт. музыка ЧАЙКОВСКОГО

ЗАВТРА 30 АВГУСТА ФАУСТ НАЧАЛО В 8 ЧАС. ВЕЧ.

ЧИТАЙТЕ!

СПЕЦИАЛЬНЫЙ НОМЕР

УЧИТЕЛЬСКОЙ ГАЗЕТЫ,

ПОСВЯЩЕННЫЙ

РАЙОНИРОВАНИЮ МОСКОВСКОЙ ОБЛАСТИ НОВОМУ УЧЕБНОМУ ГОДУ

Вых. 31 августа | Требуйте в киосках | Цена 5 к.

Подписка продолжается: на 3 мес.—1 руб. 25 коп. на 4 мес.—1 руб. 60 коп. на 6 мес.—2 руб. 25 коп.

ОРГАНИЗУЙТЕ КОЛЛЕКТИВНУЮ ПОДПИСКУ

ЗАКАЗЫ по почте направляйте: Москва, 19, Воздвиженка, 10: Издательство «РАБОТНИК ПРОСВЕЩЕНИЯ»

ОРГАНИЗУЙТЕ КОЛЛЕКТИВНУЮ ПОДПИСКУ

Подписаться можно также на почте

К СВЕДЕНИЮ ВСЕХ ТЕХНИКУМОВ

При Рязгубоно организована апелляционная комиссия, которая приступила к работе.

Апелляционная комиссия рассматривает жалобы на действие местных приемных комиссий техникумов. Жалобы подаются через приемные комиссии техникумов с приложением всех документов, которые требуются для поступления в техникумы, а также постановления местных приемных комиссий.

№ 1076.

РЯЗПЕДТЕХНИКУМ

объявляет дополнительный прием на III полкол. и II пол. проф. курсы до 5 сентября.

Испытания—5, 6, 7 сент.; занятия—9 сент. и во вновь открываемые две группы I курса—по 13-IX. Испытания с 16 сент.; занятия с 1 окт. № 1079.



ПРИ МАЛОКРОВИИ, ТУБЕРКУЛЕЗЕ И РАХИТЕ ПРИМЕНЯЕТСЯ „ГЕМАТОГЕН“

(ПРЕПАРАТ КРОВИ)

Требуйте во всех аптеках и аптекарск. магазинах Рязанского аптекоуправлен. ЦЕНА ЗА 1 ФЛАКОН 1 РУБ. 75 КОП.

В случае отсутствия, заказы и деньги адресовать ХАРЬКОВ, РЫМАРСКАЯ, 28

УКРАИНСКОМУ ОРГАНО-ТЕРАПЕВТИЧЕСК. ИНСТИТУТУ

ЛИТЕРАТУРА БЕСПЛАТНО

ДОКТОР П. Н. КИПАРИСОВ

примет по внутренним болезням, клинические, химико-бактериологические исследования: мочи, крови, мокроты, молока, содержимого желудка и кишек, отделяемого мочеполовых органов и др.

Ул. Новослободская, д. 14.

Д-р ЧЕРНОБАЕВ А. И.

Кожные и венерич болезни. СИФИЛИС

Принимаю мужчин ежедневно от 9½ до 1 час. дня и от 5 до 8 ч. веч., по ВОСКРЕСЕНЬЯМ от 10 до 1 час. дня.

АДРЕС: 1-ая Пролетарскаяул. (б. М.-Мещанская), дом Дудасева, № 21 (от Хлебной налево 5-й дом)

ПРАТИЧЕСКИЕ СОВЕТЫ

желающим научить бухгалтерию. Советы эти предохранят вас от напрасной траты труда, времени и средств на изучение бухгалтерии и направят вас на наиболее доступный путь к основательному ее усвоению. Сообщите свой адрес автору Э. С. Гальперину, Одесса, почтовый ящик 1037 и вы их получите бесплатно.

Публичная продажа

Исполнитель судебных решений 4 участка Рязанского округа Игнатьев объявляет, что согласно ст. 304 и 306 граждан. проц. кодекса, 1-го сентября 1929 года, в 10 часов утра назначена публичная продажа движимого и недвижимого имущества гр-на Синельщикова, Сергея Титовича, находящегося при дер. Шевцово, Старожиловской вол. Рязан. округа и заключающегося в следующем:

Водяная мельница в один жерновой постав, проорудка, толчея, лошадь 4-х лет, изба 7Х7 аршин деревянная, тарантас, 11 штук овец и пр. вещи мельничного и домашнего обихода.

Оценено имущество в 1.199 руб., которое можно осматривать на месте в день продажи. Лица желающие торговаться должны внести судебному исполнителю залог в сумме 10 проц. суммы оценки продаваемого имущества, а так же и справку, что они, их ближайшие родственники не лишены в данной местности каким-либо мельничным производством. Ст.ст. 309 и 310 ГПК.

Суд. исполнитель 4-го уч. Рязанского округа ИГНАТЬЕВ.

Утеряны:

В контору газеты „Рабочий Клич“ поступили заявки об утере документов

12 августа 1929 года—по почте:

Членская книжка союза пищевиков № 63030 гр. села Мураевня Рассказову П. Ив. Личн. воинск. книж. № 3427 выд. Сасовским увоенотделом Симонову С. А. Паспорт выд. в 1929 году гр. дер. Большое Студенец Епишкину И. Е. Паспорт выд. в 1929 году гр. дер. Большое Студенец Епишкину В. С. Член. кн. № 2922 Ермишинского общества потребителей Биганову М. А. Член. книжка № 4549 Тумского общества потребителей Шапошникова Е. Т. Член. кн. с талонами № 3894 выд. Зарайским ЦРК Шолохову И. С. Кооперативн. кн. № 5591 Зарайского ЦРК, член. кн. союза пищевиков № 5571 выд. Зарайским уотделением союза Губернаторову А. М. Конск. карт. № 404 Хохловой А. П. Член. палевая книж. № 137 на 4 ч. II кат. Зарайского ЦРК Дикарева Н. В. Член. пестрая кн. № 578 I кат. на 1 ч. Зарайского ЦРК Чернышева Т. И. Добровольн. кн. № 178 гр. села Тарадеи Шацкого района Федоткина М. И. Воинск. выд. Рязанским ваком. уч. воен. кн. выд. Рязанским ваком Сергееву А. Ф. Член. шофер, кн. № 1843 выд. Рязанским горпо Лапутину Н. М. Член. кн. № 3091 союза пищевиков выд. Рязанским уотделением и паспорт 1925 выд. Рижской уторгинцией в 1925 году Кононову В. Н. Конск. карт. гр. села Алексеевка Рязанской волости Семенова Ф. С.

Через Сапожковский РАО:

Воинск. биб. выд. Кзыл. Орднанс. проф. кн., паспорт 1928 года Белолапткова М. Т. Воинск. кн. № 5615 выд. Сапожковским ваком Абрамову М. Ф. Воинск. кн. и уч. конск. карт. № 556 серия зХО рехова Н. И. Воинск. кн. № 3093 Козлова А. И. Конск. кн. № 168 Козлова Н. И. Уч. конск. кн. серия ЗУХ № 1007 кар. 10 Матвеева И. А. Уч. конск. карт. № 213 серия ЗС Волкова М. К. Воинск. кн. № 713 и воинск. биб. Тришкина Н. Паспорт Подгузова М. А.

По кн. №№ 2109—2126:

Удостов. об освобождении от воен. службы № 50 выд. Волынским военкоматом в 1921 году Жмурину И. Ст. Удостов. личн. выд. Рязанск. ваком, член билет союза металлистов № 19456 выд. Московским губотделом Галкину Н. И. Член. биб. союза деревообделочников выд. Малхал-Калинским губотделом союза Тенцову С. Н. Член. биб. союза совторгслужащих выд. Курганским губотделом союза Лунину М. В. Воин. кн. выд. военным отделом в г. Малхал-Кала. паспорт выд. Шиловской волмилицией, член. биб. союза пищевиков выд. Свердловским губотделом Уварову П. И. Член. книжка № 46201 выд. ТНО Моск.-Каз. ж. д. Свеженцевой Т. Ф. Удостов. личн. выд. конторой 2 уч. ст. тяги Моск.-Каз. ж. д. Климовой А. Ф. Разовый билет выд. Моск.-Каз. ж. д. от Рязани до Ленинграда, удостов. личн. дочери Марии выд. Моск.-Каз. ж. д. конструктору Исаеву Г. Ф. Древняя кн. № 5733 выд. Моск.-Каз. ж. д. ст. стрелочнику ст. Рыбное Хрякину В. П. Воинск. кн. выд. 1 Рязанским гарнизоном 7 отд. батальона 3 завода гр. села Каниценво Рязанского района Акимова Г. И. Заборн. книжка № 11322 выд. Рязанским ЦРК Макарову В. И. Хлебн. и продуктовая карт. выд. Рязанским ЦРК 29 июля с. г. Грачеву Д. Е. Проф. книжка № 30689 железнодорожников выдан. 28 месткомом Рязан.-Ур. ж. д. Гришину Ф. Г. о заборние кн. выд. Рязанским ЦРК Темель-Мех. Метрич. свид. на дочь Зинаиду год рожд. 1913 и сына Сергея год рожд. 1912 выд. Калининым Г. И. Воинск. кн. выд. Рязгубернскрумом Жарикову В. К. Паспорт выд. Московской милицией Спасского узда, член. кн. союза рабпрос выд. Рязанским губотделом Ерохову П. И. Удостов. № 46 на право ношения оружия выд. Рязанским отделением ГПУ, член. проф. биб. союза рабпрос Рязанского уотделения союза Мешкову И. Ф.

15 августа 1929 года—по почте:

Удостов. личн. № 3091 выд. Председателем волмилицией Новокрещиной Л. И. Член. кн. выд. Касимовским рабкомом Гусеву Ф. К. Личн. док. выд. Михайловским ваком в 1927 году Платонову И. Ф. Колд. карт. ВКИО № 1416 от 12 апреля 27 года гр. села Сарал Николаева И. Н. Член. кн. № 1591 выд. Тумским район. обществом потребителей от 15 августа с. г. Каленкиной Е. Н. Удостов. личн. год рожд. 1906 выд. Тумским РАО Власову П. П. Конск. карт. № 34 гр. дер. Секирино Заранской волости Тарасова А. М. Удостов. личн. выд. Коломенским уиком год рожд. 1909, патент 1 разряда кустарного производства момент. фотограф., метрич. свидет. гр. гор. Ярославль Калинина Ив. Ив. Член. кн. № 8272 Зарайского ЦРК Шолохова Н. Ф. Член. профбилет кн. № 8538 Зарайского ЦРК Самарского П. И. Конск. карт. № 943 выд. Зарайским ваком Дроновой В. Ф.

По кн. №№ 2151—2168:

Удостов. личн. № 306 выдан, начальником 2 отд. сл. эксплоатации М. К. ж. д. билет-карточка 140921 выдан, билетным бюро ст. Рязань, Ламич Б. А. Воинск. кн. выдан. Покровским сельсоветом, Бедно-Демьяновского района, удостов. личн. выдан. тем же сельсоветом и удостов. об имущественном положении Куряка Н. П. Член. кн. союза всеработземлеса выдан, Рязанским губотделом союза Кирилину С. М. Кооперативн. кн. Рязанского ЦРК № 11098 Луткова П. М. Удостов. личн. № 2048 выдан Козловским ваком, Моковск. губ. метрическая выпись г. рожд. 1900 выд. Козловским ваком, Кочетову В. К. Две заборн. кн. № 12110 выдан. Рязанским ЦРК Агафоновой Т. И. Заборн. кн. № 17082 Рязанского ЦРК Бутю Ф. Г. Уч. воинск. кн. выдан. Рыбновским ваком, гр. д. Вычкова Рыбновского района Симкина И. С. Удостов. № 1157 от пенсионной книж. кн. выдан. страхкассой Моск. Каз. ж. д. Якунину А. Л. Член. кн. № 24201 союза железнодорожников, выдан. месткомом ст. Рыбное М. К. ж. д. удостов. личн. № 547 выдан. конторой 2 уч. сл. тяги Моск. Каз. ж. д. Клюеву П. П. Воинск. кн. № 462 выдан. I отд. Рязанской эвакуации г. р. 1905, Волк И. Т. Член. биб. ВЛКСМ № 26568 выдан. Рязанским горкомом В.ЛКСМ Кравцеву В. А. Диплом, кн. № 12729 выд

Пролетарии всех стран, соединяйтесь!

ЦЕНА ОТДЕЛЬНОГО НОМЕРА 5 коп.

РАБОЧИЙ КЛИЧ

Ежедневная газета Рязанского Губернского Комитета ВКП(б), Губисполкома и Губпрофсовета.

Адрес редакции и главной конторы: РЯЗАНЬ, Советская площадь

Телефон РЕДАКЦИИ 414
Телефон КОНТОРЫ 168

ГОД ИЗДАНИЯ 12-й

ПОДПИСНАЯ ПЛАТА

	На 1 м.	На 3 м.	На 6 м.
„Раб. Клич" без прил. для учр. и органов.	1—20	3—60	6 р.
„Раб. Клич" без прил. для членов профсоюз. и крестьян	—60 к.	1—50	3—40

ЦЕНА НА ОБ'ЯВЛЕНИЯ:
МЕСТНЫЕ:
1 стр. монпарели позади текста 25 к.
ИНОГОРОДНИЕ:
1 стр. монпарели позади текста. 40 к.
При многократном печатании скидка.
Мелкие об'явления . . . . . 1 р.
Об'явления об утере документов: с членов профсоюзов и крестьян—75 к. за два документа, а свыше—по 35 к. за каждый документ.
Подписка принимается в главной конторе и во всех почтовых предприятиях

Международное социалистическое соревнование

Смоленские текстильщики вызвали лодзинских рабочих

СМОЛЕНСК, 29 августа.—Текстильщики Ярцевской фабрики решили начать социалистическое соревнование с рабочими лодзинских текстильных фабрик. В связи с этим они отправили лодзинским рабочим письмо, в котором говорится: «Вступая в международное социалистическое соревнование, мы обязуемся выполнить производственные задания нашей фабрики по пятилетнему плану и будем во всей нашей работе укреплять обороноспособность отечества пролетариев всего мира—СССР. От вас, дорогие товарищи, мы требуем организации революционных фабричных комитетов, решительной борьбы с социал-демократами и профсоюзными демократами, предавшими всеобщую героическую стачку. Мы требуем, чтобы вы не допускали исключения из профсоюзов революционных рабочих-коммунистов, и чтобы вы очистили руководство профсоюзов от предателей рабочего класса.

Для подписания договора ярцевцы предложили лодзинским рабочим избрать делегацию и прислать ее в Ярцево.

№ 198 Пятница, 30 августа 1929 г. № 198

Боевым вожакам и руководителям Рязанского отряда большевистской армии--1-й окружной партконференции желаем успеха в деловой работе

Под ленинским знаменем партии в головной шеренге трудящихся масс уверенной большевистской поступью--на выполнение великого плана социалистических работ! За ускоренную индустриализацию страны!--На упорное преодоление трудностей!--В решительное наступление на классового врага!

К непримиримой борьбе с мелкобуржуазным оппортунизмом, в особенности с правым уклоном, как наиболее опасным в данный момент.

Сильнее огонь по правым делам и беспринципному примиренчеству к уклонам.

К первой окружной партконференции

Завершение работы по районированию Московской области, являясь практическим шагом по выполнению плана социалистического строительства, ставит перед окружной партконференцией ряд сложных задач, которые могут быть выполнены только при условии дружной, четкой и систематической работы, при условии развития максимального темпа в работе и при условии сохранения выдержанной большевистско-ленинской линии, как в смысле идеологического состояния организации, так и в смысле борьбы с отклонениями от генеральной линии партии в практической работе.

При слабо развитой промышленности в Рязанском округе, задачи парторганизации в этой области громадны. Наш округ представляет из себя комбинат промышленности и сельского хозяйства и мы должны добиться в ближайшие годы увеличения удельного веса социалистической промышленности в общей системе народного хозяйства и вместе с этим и укрепления позиций пролетариата в округе, роль которого (пролетариата) и руководящее значение должны расти из года в год.

Наша промышленность должна развиться, прежде всего, по линии использования местных природных ресурсов: по линии производства строительных материалов, переработки картофеля, кож, конопли, льна и т. д. Вместе с тем мы должны уделить большое внимание развитию промышленности, работающей на местных энергетических ресурсах, имеющих значительный удельный вес в нашем округе—промышленности текстильной, ватной, чугуно-литейной и производству с.-х. машин.

В области развития сельского хозяйства нам предстоят грандиозные задачи как по изменению самого направления его в сторону развития продуктивно-молочного хозяйства, так и по социалистическому переустройству на основе производственного кооперирования и коллективизации.

Малоземелье Рязанского округа и в то же время природные условия и близость крупных рынков ставят неотложные задачи быстрейшей переделки техники сельского хозяйства, поднятия его на более высокий культурный уровень, применения сложных машин и химических удобрений и в то же время требуют ускорения темпа коллективизации.

Все ранее установленные планы и нормы в развитии коллективизации должны быть пересмотрены и во всех звеньях организаций должен быть на боевую ногу поставлен вопрос об ускорении темпа колхозного строительства.

В связи с огромными задачами в области промышленности и сельского хозяйства должен быть выдвинут на первый план вопрос о широкой массовой работе как в городе, так и в деревне с целью вовлечения всей профсоюзной и бедняцко-середняцкой массы в социалистическое строительство.

Профсоюзные организации должны быстрее перестроить свою работу в соответствии с задачами активизации масс и развязывания рабочей инициативы. Полностью должна быть направлена инициатива рабочих масс особенно по линии производственных комиссий и совещаний, по линии социалистических соревнований и т. д.

Также должны быть приведены в действие массовые организации деревни: секции советов, ККОВ и особенно организации бедноты.

Вся советская общественность должна быть мобилизована на борьбу с нашей культурной отсталостью. То, что мы имеем еще 200 тысяч неграмотного населения в возрасте от 15 до 35 лет, то, что дети школьного возраста охвачены школами только на 70 проц., то, что массовая культурная работа у нас находится на очень низком уровне—все это создает большие трудности в осуществлении поставленных задач. Борьба с культурной отсталостью должна вестись как по линии увеличения средств на культурные нужды за счет государства, так и по линии мобилизации общественных средств и повышения качества культурной работы.

Обострение классовой борьбы, в особенности в связи с усиленным ростом социалистического сектора в деревне, требует не только бдительности со стороны всей организации, но и мобилизации всех массовых организаций и всех близких нам пролетарских и полупролетарских масс на борьбу с классовым врагом.

Основным условием выполнения задач, стоящих перед организацией является наличие твердости и выдержанности в отношении основной партийной линии. То, что организация в общем и целом является здоровой, то, что все звенья организации дали своевременный отпор и «левым» и правым шатаниям и примиренчеству, ни в коем случае не должно нас размагничивать или заставлять терять бдительность и настороженность. Условия мелкобуржуазного окружения, тонкая прослойка пролетариата, а в последнее время ряд конкретных случаев проявления правого уклона в практической работе (Рязпайторг, дело огородников и проч.) заставляет нас особенно энергично развернуть решительную непримиримую борьбу с правым уклоном в практической работе, не ослабляя вместе с тем внимания идеологической борьбе за основную ленинскую линию партии.

В этом отношении перед организацией стоят серьезнейшие задачи по поднятию теоретического и политического уровня организации. Партпросвещение должно стать заботой всей организации снизу до верху, при чем необходимо уделить должное внимание теоретической подготовке партактива, создав для него даже и при существующей его перегрузке условия систематической работы над повышением своего политического образования.

Чистка рядов партии и вербовка новых кадров из передовых рабочих и батраков должна способствовать дальнейшему укреплению организаций и вооружению ее для борьбы с трудностями данного периода. Работа эта далеко еще не закончена и она требует большого внимания со стороны всей организации и исправления тех недочетов, которые были допущены.

Здесь должен быть четко поставлен вопрос о качестве вновь принимаемых в партию, о систематическом их воспитании, а также об очищении организации от чуждых, присосавшихся и разложившихся элементов.

Конференция должна положить начало новой работе организации в новых условиях, работе более планомерной, четкой и такой по темпу, который отвечал бы сложности и срочности стоящих перед нами задач.

Издевательства над арестованными советскими гражданами

В Харбине арестовано более 1.000 человек

КАЗНЬ 4-х СОВЕТСКИХ ГРАЖДАН

ТОКИО, 29 августа. — Как сообщает агентство Домио Цусин из Харбина, харбинские иностранные круги возмущены обращением китайских властей с арестованными советскими гражданами, число которых доходит до 1.000 (в том числе женщины и дети).

Арестованные содержатся в крайне антисанитарных условиях и страдают от эпидемии. Иностранцы заявляют, что отказ от экстерриториальных прав в Китае, является невозможным, потому что Китай не является еще законченным государством.

* * *

ТОКИО, 29 августа. — Как сообщает агентство Домио Цусин со станции Маньчжурия, в Джалайноре казнены четверо советских граждан за то, что они случайно прикоснулись к военным проволочным заграждениям.

* * *

ТОКИО, 28 августа.—Из Харбина сообщают: «Германский консул Штоббе посетил концентрационный лагерь в Сумбее, в котором содержится свыше 700 советских граждан, в том числе 30 женщин и детей. **Многие женщины и дети простужены и больны дезинтерией.**

Начался допрос 39 арестованных при налете на советское консульство в Харбине. Двое арестованных, ввиду болезни, переведены в тюремную больницу.

Начальник отдела народного просвещения на КВЖД Чжан Го-чен предупредил подавших в отставку учителей железнодорожных школ и работников отдела, что к ним будут применены репрессии за «самовольные увольнения». Некоторые слои советских рабочих на станциях КВЖД, не удовлетворенные темпом деятельности Штоббе по оказанию им помощи, проявляют тенденцию обращаться в отдельных случаях к покровительству консула другой державы (Японии).

Сегодня, суд об'явил приговор по делу молодого рабочего Третьякова, арестованного несколько месяцев тому назад за чтение журнала бывш. легального союза металлистов. **Третьяков осужден к тюремному заключению на 2 года.**

Несмотря на неслыханные репрессии и голод, **рабочая советская колония обнаружила поражающую иностранцев сплоченность и бодрость. Эта активность нашла свое выражение в громадной силе сопротивления незаконным действиям китайской военщины и в то же время в стремлениях не испортить отношения с китайским населением.**

Игра Нанкина

ТОКИО, 29 августа. По сведениям „Ницци - Ницци", министр Японии Сидехара в докладе совету министров о китайско-советском конфликте, заявил что Нанкин хочет использовать советско-мукденский конфликт для распространения своей власти в Манчжурии. Чтобы получить согласие Японии, Нанкин послал в Токио Чан-чи. В последнее время позиция Нанкина ослабела, ибо определенно наметилось сближение Чжан-Цзо ляна с Фын-Юй сяном. Поэтому в Нанкине усиливается течение в пользу возобновления переговоров СССР путем уступок. Япония за мирное улаживание конфликта путем непосредственных переговоров сторон.

Китайский посланник в Японии посетил министра Сидехара с целью договориться по поводу миссии Чан-чи.

Гаагская конференция

Достигнуто соглашение

ЦЕЛИКОМ ЗА СЧЕТ ГЕРМАНИИ

ГААГА, 29 августа. — На вчерашнем совещании представителей шести держав (Англии, Франции, Бельгии, Италии, Японии и Германии), было достигнуто в конце концов «принципиальное соглашение» между Англией и остальными державами—кредиторами.

Сноуден согласился на новое предложение 4 держав, которые удовлетворяют английские требования на 75 проц. Германская делегация обусловила свое согласие на новые жертвы со стороны Германии, разрешением вопроса о Рейнской области.

* * *

ГААГА, 29 августа. — В кругах германской делегации подчеркивают, что уступки, которых добился Сноуден, **делаются почти целиком за счет Германии.** Однако, делегация учитывала, что новое, возлагаемое на Германию бремя, «не имеет особенно большого значения по сравнению с общей суммой ежегодных репарационных платежей».

* * *

БЕРЛИН, 29 августа.—Немецкая газета «Дейтче-Дипломатиш-Политише-Корреспонденц» пишет: «После того, как состоялось соглашение между державами-кредиторами, мы подходим к основному вопросу, стоящему перед конференцией. Мировому общественному мнению стараются внушить, будто Германии остается лишь сказать «аминь», подтверждая соглашение. Такую точку зрения уже решительно отвергла германская делегация в Гааге. Мы не хотим разжигать ту длившуюся несколько недель борьбу, которая производила тяжелое впечатление, как на нас, так и на весь мир. Но точно также мы не сможем согласиться на такой исход конференции, который не даст германскому народу удовлетворения по основным пунктам в вопросе об освобождении германской территории от оккупации и о полном восстановлении германского суверенитета.

* * *

БЕРЛИН, 29 августа.—Биржа ответила на сообщения о гаагском соглашении повышением курса всех акций. Курс многих акций повысился на 15 фунтов.

* * *

ПАРИЖ, 29 августа.—Гавас сообщает: «Бриан заявил Штреземану, что вопрос о Рейнской области не вызывает более серьезных затруднений. По имеющимся сведениям, Бриан дал Штреземану необходимые заверения и согласился на то, чтобы политическая комиссия (обсуждающая вопрос о Рейнской области) была созвана в Вене, ибо достигнутое по финансовым вопросам принципиальное соглашение является совершившимся фактом».

Арест белоруссов в Польше

ВАРШАВА, 29 августа. В Вильно (Польша) полиция произвела обыск и аресты в помещении Белорусской рабоче-крестьянской фракции сейма

ВОЛНЕНИЯ В ПАЛЕСТИНЕ

Обстрел арабских отрядов с аэропланов

ЛОНДОН, 29 августа. — Рейтер сообщает, что **положение в Палестине мало изменилось. В Иерусалиме, Яффе и Хайфе спокойно. Волнения в Хайфе подавлены десантом. Арабские отряды около Хайфы и на холмах вокруг Иерусалима обстреливались с самолетов.** Телефонные линии, ведущие из Иерусалима в Назарет, Хайфу и Тиверию, перерезаны.

Проверка пенсионеров

МОСКВА, 29 августа.—Наркомсобес решил в течение октября—декабря этого года провести проверку состава пенсионеров социального обеспечения. При проверке будет обращено внимание не только на семейное и имущественное положение пенсионера, но и на социальное его положение. Все не имеющие права на обеспечение по собесу, будут сняты.

Скандинавская делегация в СССР

СТОКГОЛЬМ, 29 августа. — В среду выехала в СССР скандинавская рабочая делегация, в которую входят 32 делегата от шведских, 29 делегатов от норвежских и 11 делегатов от датских рабочих. Выборы состоялись, несмотря на ожесточенное противодействие со стороны реформистов. Перед отъездом делегации состоялся массовый митинг в Стокгольме.

Обеспокоены развитием советско-американской торговли

ГЕРМАНО-СОВЕТСКИЕ ОТНОШЕНИЯ

БЕРЛИН, 29 августа. — В связи с развитием советско - американской торговли, лево - демократическая газета «Монтаг ам Морген» подвергает критике торговую политику Германии в отношении СССР. Газета считает, что какая-нибудь центральная инстанция Германии, должна совместно с советскими организациями изучить пятилетку, чтобы выяснить, в какой области необходимо германское содействие. Необходимо создать организацию по экспорту германских машин в СССР и распространить схему страхования экспортных кредитов и на торговлю с СССР.

Перелет вокруг света

НЬЮ-ЙОРК 27 августа. — Дирижабль «Граф Цеппелин» опустился в Лос - Анжелосе (Калифорния), 26 августа, в 10 часов 30 минут утра по московскому времени.

НЬЮ-ЙОРК, 29 августа.—Дирижабль «Граф Цеппелин» пролетел над штатами Техас, Оклодомо и Канзас (САСШ) в северо-восточном направлении. Над городом Канзас дирижабль совершил круговой полет. В настоящее время дирижабль находится над Чикаго (недалеко от Нью-Йорка).

Холера в Японии

ТОКИО, 29 августа. — По сегодняшний день в Осаке зарегистрировано уже 36 случаев холеры, при чем несколько человек находится еще под подозрением. В Кобе зарегистрировано 2 случая и несколько также находятся под подозрением.

Тов. Паукер вновь арестован

ВЕНА, 28 августа. — По сообщениям из Бухареста, румынский коммунистический деятель Паукер, арестован в Нетрошанах (долина Жилавы), по обвинению в распространении коммунистических воззваний, и перевезен в Бухарест.

Гибель самолета

ПАРИЖ, 29 августа.—В Монтелье (Франция) упал во время полета пассажирский самолет. Убиты 2.

Советская конница успешно проводит учебу

Тов. Буденный в Ростове

РОСТОВ Н-ДОНУ, 29 августа.—После месячного пребывания среди кавалерийских частей украинского военного округа, **в Ростов прибыл тов. Буденный.** Делясь впечатлениями с представителем печати о боевой подготовке кавалерийских частей, тов. Буденный сказал: «Наша славная конница за последние два года сделала большой сдвиг в тактической и стрелковой подготовке. Очень характерно, что проводившееся мною тактическое учение с боевой стрельбой вызвало небывалое внимание со стороны сельского и городского населения, местных органов власти, партийных и общественных организаций».

Выявить хлебные излишки!

МОСКВА, 29 августа.—Состоявшееся при Наркомторге СССР особое хлебное совещание признало для выполнения годового плана хлебозаготовок необходимым в срочном порядке выявить хлебные излишки в каждом селе, для отдельных категорий хозяйств.

За нормированный отпуск мяса

МОСКВА, 29 августа.—На пленуме Центральной Комиссии по рабочему снабжению, происходившем при Наркомторге СССР, под председательством т. Хинчука, представители кооперации и профорганизаций единодушно высказались за введение нормированного отпуска мяса и яиц.

1-й Рязанской окружной конференции ВКП(б)

Приветствуя 1-ю окружную конференцию ВКП(б) от имени профессиональных организаций округа, ГСПС заверяет в ее лице партийную организацию в том, что задачи, вытекающие реконструктивным периодом и успешным выполнением пятилетнего плана строительства народного хозяйства, требующие мобилизации широчайших масс рабочего класса вокруг генеральной линии партии и конкретных задач строительства, перестройки форм и методов профработы—будут выполнены.

Мобилизуя рабочий класс вокруг генеральной линии партии и конкретных задач выполнения пятилетки, профорганизация будут решительно бороться с отсталыми настроениями, с явно оппортунистическим правым уклоном, с примиренческим к нему отношением и с остатками троцкизма, удесятерит борьбу с классовым врагом, кулацко-нэпманскими элементами и их подпевалами в городе и деревне, за решительное выкорчевывание корней капитализма, за индустриализацию страны, за коллективизацию сельского хозяйства.

Да здравствует ВКП(б), — руководительница рабочего класса!

Да здравствует ЦК ВКП(б), решительно ведущий рабочий класс к победам.

ГУБПРОФСОВЕТ.

1-му Рязанскому Окружному С'езду Советов

Рязанский губпрофсовет, от имени рабочих и служащих губернии, шлет горячий привет созванному для разрешения очередных вопросов советского строительства, Окружному С'езду Советов.

Поставленные перед нашей страной исторические задачи реального выполнения пятилетнего плана, решительной реконструкции промышленности, кооперирования и коллективизации сельского хозяйства, при беспощадной борьбе с бюрократизмом, с кулаком и чуждым элементом в округе найдут свое практическое разрешение на с'езде.

Профессиональные организации, идя в этой работе вплотную с ВКП(б) и сов. властью, приложат все усилия к тому, чтобы стоящие перед всем рабочим классом СССР задачи были выполнены при широчайшем участии трудящихся масс и в наименьший срок.

Да здравствует ВКП(б)—вождь рабочего класса СССР!

Да здравствует власть советов! ПРЕЗИДИУМ ГСПС.

Налет на помещение американской компартии

НЬЮ-ЙОРК, 29 августа.—Секретариат ЦК компартии САСШ опубликовал в «Дейли-Уоркер» заявление **по поводу налета ренегатской группы Ловстона на помещение ЦК.** 25-го августа, ночью, группа сторонников Ловстона проникла посредством взлома в помещение ЦК партии, **перерыла все столы и шкафы и похитила различные документы. Была также сделана попытка похитить наличные деньги.** Далее в заявлении говорится: «Теперь Ловстон будет опубликовывать секретные документы компартии. Американская буржуазия и ее полиция будут снабжены материалами для выступления против компартии, при чем в числе этих материалов наверно окажется нужные ему подложные документы».

ПОПРАВКА

По техническому недосмотру (в № 197), в заключительном слове тов. Тимофеева, в последнем абзаце перепутаны строки, от чего искажен смысл.

Даем в исправленном виде.

«Здесь секретарь ячейки Рязпайторга т. Горелкин (очень жаль, что из губфо не выступали!) набрался храбрости и заявил, что у них «все хорошо», что они торговали товарным гнильем, которое никому было не нужно и которое никто не брал, а частник, дескать, взял гнилье напрасно—«Тары-Бары». — Не тем вы торговали, т. Горелкин.

Это ты на конференции разводишь тары-бары (смех).

Недоношенная кожа—не «Тары Бары», а товар дефицитный.

По Горелкину—частник оказался благодетелем и вывел Рязпайторг из затруднительного положения с плохой кожей (по его выражению — лоскутом)».

Первая окружная партконференция

Сегодня открывается 1-ая Рязанская окружная конференция ВКП(б).

ПОВЕСТКА ДНЯ:

1. Очередные задачи Московской областной партийной организации в связи с районированием.

2. Доклад оргбюро округа.

3. Выборы окружных парторганов и делегатов на областную партконференцию.

Секретарь оргбюро округа ТИМОФЕЕВ.

Первый окружной с'езд советов

1-го сентября 29 года созывается 1-й Рязанский окружной с'езд советов Московской области.

ПОВЕСТКА ДНЯ:

1. Очередные задачи советской власти и пятилетний план Московской области.

2. Отчет Рязокрегкомиссии по организации округа.

3. О реализации 3-го займа индустриализации.

4. Выборы окружного исполнительного комитета и делегатов на областной с'езд советов. ПРЕДОКРОРГКОМИССИИ ЛАВРОВ.

Первая окружная конференция ВЛКСМ

6 сентября, 1929 года, созывается 1-я Рязанская окружная конференция ВЛКСМ.

Повестка дня:

1. Обще-политический доклад ОК ВКП (б).
2. Задачи окружной организации в связи с прошедшим районированием и на основе решений VI-й Всесоюзной конференции ВЛКСМ.
3. Итоги первого окружного слета юных пионеров.
4. а) выборы окрукома, б) выборы на областную конференцию ВЛКСМ.

К сведению редколлегии стенгазет гор. Рязани

Редакцией «Рабочего Клича» созывается совещание членов редколлегий стенгазет г. Рязани, в пятницу 30-VIII, в 5½ часов вечера, в помещении редакции, на которое необходимо прибыть по одному представителю от каждой редколлегии, а так-же персонально т. Кулешову—железнодорожный полк, Угрюмову № территориальный полк, Леденеву —№ артполк.

Редакция «РАБОЧЕГО КЛИЧА».

Перед новым учебным годом

Научимся по-большевистски мыслить
В ПОХОД ПРОТИВ ПОЛИТИЧЕСКОГО СКУДОУМИЯ

Не мешкать с подготовкой к партпросвещению

КАЖДОМУ КОММУНИСТУ В ГОЛОВУ--ИДЕЙНОЕ НАСЛЕДСТВО ЛЕНИНА, ЕГО БОЕВУЮ РЕВОЛЮЦИОННУЮ ТЕОРИЮ

Чтобы быть вожаком и организатором масс, чтобы успешнее проводить генеральную линию партии во всей практической работе, чтобы преодолевать трудности социалистического строительства, уметь решительно наступать на классового врага и неослабно бороться с мелкобуржуазной оппортунистической идеологией правых и примиренцев—мы должны упорно и непрерывно повышать уровень своего большевистского сознания.

Повысим ответственность за партучебу

Не сметь относиться наплевательски к революционной теории!

«Роль передового борца может выполнить только партия руководимая передовой теорией».
(ЛЕНИН)

В переживаемый нами период, в период выполнения пятилетнего плана социалистического строительства, плана индустриализации нашей страны и коллективизации сельского хозяйства успешнее наносить поражение капиталистическим элементам города и деревни, для того, чтобы привлечь широкие массы рабочего класса и бедняцко-середняцкие слои деревни к активному участию в социалистическом строительстве, для того, чтобы решительнее и успешнее вести борьбу со всякими отклонениями от генеральной линии нашей партии, с идеологией и практикой правого уклона и примиренчеством к нему,—надо, чтобы все наши партийные организации, каждый партиец и комсомолец в отдельности, были крепко вооружены марксистско-ленинской теорией.

Каждый партиец и комсомолец должен быть способен марксистско-ленинские идеи, лозунги и решения нашей партии внедрять в сознание широких трудящихся масс, чтобы сделать их активными участниками социалистического строительства.

Нужно самым решительным образом стать на путь более высоких темпов в деле партпросвещения. Надо форсировать дело повышения идейно-политического уровня нашей организации и поднять партпросвещение на высоту большой политической задачи.

Без этого невозможно выполнить великие задачи социалистического строительства. Без этого нет гарантий в успешности борьбы с идеологией и практикой правого уклона и примиренчества к нему, без этого мы не сможем быстро изживать имеющие и имеющие место извращения партийной линии в практической работе наших окружных советских и торговых организаций. (Губфинотдел и Рязпайторг).

Надо раз навсегда запомнить, что партпросвещение помогает сплочению рядов нашей партии в борьбе со всеми врагами рабочего класса, в борьбе против уклонов от ее генеральной линии и примиренчества к ним.

Так ли обстоит дело в наших парторганизациях?

Достаточно ли уяснили себе все значение партпросвещения наши парторганизации? К сожалению дело обстоит как раз наоборот.

Ряд районных партийных комитетов нашего округа не уяснили себе важность партпросвещения, недооценивают политическое значение партпросвещения и в некоторых случаях просто наплевательски относятся к делу партпросвещения.

Ряд райкомов нашего округа не уделяет внимания партпросвещению, погрузившись в узкий практицизм.

Это лишний раз подтверждает отрицательные результаты кампании по набору на заочную подготовку в окружную совпартшколу.

Поездка преподавателей окружной совпартшколы по районам для производства отбора на заочную подготовку в большинстве случаев оказалась безрезультатной.

Вернувшиеся из районов товарищи рассказали, что Касимовский райком совершенно не провел никакой работы. Зав. агитпропом райкома даже не знал того, что надо производить набор в совпартшколу, несмотря на то, что представитель Касимовского райкома присутствовал на окружном агитпропсовещании, где слушал доклад о комплектовании СПШ и получил лично письменные инструкции.

В Елатьме также никого не удалось завербовать, так как райком в этом направлении совершенно ничего не сделал и даже сам зав. агитпропом райкома в день набора отсутствовал.

Александро-Невский и Ряжский райкомы ничего не сделали, даже уведомления ячейкам о наборе не разослали.

Исключение представляют Чучковский, Кораблинский и Ерахтурский райкомы, которые этому делу придали большое значение и набор в этих районах прошел сравнительно удовлетворительно.

Надо заметить, что рабочие партийцы имеют огромнейшую тягу к партучебе. Но отдельные райкомы не дают должного направления и помощи этим товарищам.

Совпартшкола имеет несколько писем от партторварищей, которые желают учиться по методу заочной подготовки в совпартшколе, но осуществить свое желание им не удается, либо вследствие перегрузки, либо потому, что они не знают как приступить к заочной учебе.

Член нашей партии, рабочий с завода Лашма, настойчиво просит совпартшколу зачислить его на заочную подготовку и из его письма видно, что товарищ не знает путей к этому, а между тем Касимовский райком, как непосредственный руководитель партячейки завода Лашма, имеет у себя вполне достаточно указаний о том, как организовать это дело.

Как видно, отдельные райкомы совершенно не придали внимания вербовке на заочную подготовку в совпартшколу и тем самым недооценивают дело партпросвещения, дело повышения идейно-политического уровня членов нашей партии.

Где же причины этих отрицательных явлений?

Что же мешало Касимовскому, Елатомскому, Ал.-Невскому и Ряжскому райкомам, как следует организовать дело комплектования в совпартшколу?

Конечно, нам могут ответить, что виноваты во всем объективные обстоятельства: посевкампания, заем индустриализации, подготовка к хлебозаготовкам и с.-х. налогу и пр. Но ведь эти обстоятельства имеются и у Ерахтурского, Чучковского и др. райкомов. Однако, названные райкомы провели успешно дело комплектования в СПШ. Кроме того, перечисленные нами боевые задачи ни в какой мере не снимают с порядка дня задачи развития партпросвещения. Наоборот, эти важнейшие задачи должны еще больше побудить нас к форсированию партпросвещения.

По нашему мнению главной причиной срыва вербовочной кампании является медлительность, неповоротливость, расхлябанность руководителей данных райкомов, в первую очередь, зав. АППО РК и недооценка ими задач партпросвещения.

Уместно вспомнить слова В. И. Ленина, который говорил, что Россия пережила три революции, а все же «старый Обломов остается и надо его долго мыть, чистить, трепать и драть, чтобы какой-нибудь толк вышел». И нам думается, что не время ли того, кто наплевательски относится к делу партпросвещения, к важнейшей политической задаче, подрать почесать, для того, чтобы у него хоть какой-нибудь толк вышел. Нам кажется, что следует провести общее обследование районов для устранения пробелов в деле партпросвещения.

Д. А.

«... Если коммунист вздумал бы хвалиться коммунизмом на основании полученных им готовых выводов, не производя серьезнейшей, труднейшей, большой работы, не разобравшись в фактах, к которым он обязан критически отнестись, такой коммунист был бы очень печален. Такое верхоглядство было бы решительным образом губительно. Если я знаю, что знаю мало, я добьюсь того, чтобы знать больше; но если человек будет говорить, что он коммунист, и что ему и знать ничего не надо прочного,—то ничего похожего на коммуниста из него не выйдет

ЛЕНИН.

(Из речи на III с'езде РКСМ «О задачах союзов молодежи т. XVII, ст. 313—329).

К началу занятий вечерней совпартшколы

Решениями ЦК и МК ВКП(б) в нынешнем году вечерняя совпартшкола превращается в двухгодичную с расчетом, что в первый год обучения в центре внимания будут поставлены общеобразовательные дисциплины с добавлением предметов практической оргработы — и истории партии, а во втором году — упор будет взят на теорию ленинизма, политэкономию и истпарт.

Имея основную установку на подготовку из курсантов низовых партработников, партработников цеховой и заводской ячейки в программе школы уделяется большое место оргпартработе. Это даст нам возможность выпустить для заводских парторганизаций хорошо подготовленных агитпропагандистов, цехоргов, секретарей цехячеек, секретарей ячеек ВЛКСМ, женоргов и т. п.

Нынешний набор школы должен быть произведен исключительно из рабочих рязанских организаций, ибо нам необходимо подготовить партработников в первую очередь для производственных предприятий.

С самого же начала работы ВСПШ необходимо изжить те ошибки, которые были допущены в прошлом году и привели к отсеву 30—35 проц. слушателей. Одна из главных причин отсева явилась слабая заинтересованность ячеек в учебе своих членов. Ячейки стояли в стороне от совпартшколы и не помогали ей в работе. Слушателей ячейки загружали рядом нагрузок, зачастую такими, которые с успехом можно было бы переложить на товарищей, не посещающих ВСПШ. Сейчас ячейкам необходимо совершенно освободить курсантов от каких-либо нагрузок и нагрузочек. Секретари ячеек и ячейки в целом должны следить за успешностью занятий своих членов и за работой в ВСПШ, своевременно указывая на недочеты в учебе. Необходимо практиковать отчеты ВСПШ на общих собраниях, на бюро ячеек, информацию слушателей об успешности их занятий, рассылку по ячейкам цикловых характеристик успешности занятий слушателей.

Очень полезно было бы, чтобы секретари ячеек или апорги время от времени посещали бы занятия совпартшколы и на практике присматривались бы к ее работе.

Особое внимание ячейки должны обратить на комплектование школы слушателями. В прошлом у нас в этом деле были значительные погрешности от невнимательного, несерьезного отношения к набору курсантов.

Ячейкам необходимо в ближайшие дни у себя раз'яснить задачи вечерней совпартшколы и приступить к комплектованию курсантов.

В. БОБРОВ.

За организацию подготовки к партпросвещению

Не повторять ошибок прошлогодней партучебы

Бюро партячейки спиртоводзавода и общее открытое партсобрание внимательно обсудили задачи партийной учебы и наметили план комплектования сети.

Ячейка подвергла серьезному обсуждению недочеты, которые были в прошлом учебном году.

Недостаточное внимание к комплектованию сети со стороны руководящих работников ячейки послужило причиной некритического отношения отдельных партийцев и комсомольцев к выбору форм учебы. Были случаи, когда работница записывалась в кружок или школу «ляпля на других», только потому, что эту форму учебы избрала ее подруга. В результате получился отсев, запись среди учебного года в другую школу, неоднородность состава школ, что безусловно не могло отрицательно не влиять на качество занятий.

Больным местом для слушателей школ и кружков было отсутствие учебников. Местное монопольное издательство «Серп и Молот», увлекшись торговлей тетрадями и карандашами' своевременно не позаботилось об учебниках для партшкол.

В этом году необходимо отделению ГИЗ учесть этот серьезный пробел в деятельности своего предшественника (магазина «Серп и Молот») а свое временно запастись учебниками. Конечно, парторганы (окружком и горрайкомы), должны заранее этот вопрос поставить перед коммунистами, работающими в Госиздате.

Серьезным препятствием для систематической работы партсети являлось пежелание многих организаций выполнять постановление о едином дне учебы. Случалось нередко, что сами парторганы нарушали свое же постановление.

Единый день партучебы должен быть. Нужно добиться твердого его выполнения путем, хотя бы, даже, привлечения к ответственности тех коммунистов, которые нарушают это важнейшее мероприятие, направленное на закрепление залати повышения теоретического уровня парторганизации.

Кроме указанных вопросов, немалое значение имеет повышение методического руководства пропагандистами, не говоря уже о подборе их так, чтобы они могли легко изучить состав слушателей и во время исправить возможные недочеты комплектования школы или кружка.

Работа по комплектованию сети должна проводиться так, чтобы беспартийный актив завода — резервуар нового пополнения партии—был вовлечен в сеть партпросвещения.

В настоящее время комплектование учебной сети в ячейке началась, но большим затруднением в работе служит отсутствие программы.

На очереди проработка вопроса о партучебе на общезаводском рабочем собрании, мобилизация красного угла и, особенно, библиотеки в помощь партийной учебе.

Не только комиссия, а вся партийно-комсомольская масса, особенно актив, коллектив агитаторов и пр. должны со всей серьезностью провести подготовительную работу к развертыванию партучебы.

П. КОЛЕСНИКОВА.

Ячейка тяги Казанской накануне партучебы

Партячейка ст. тяги д-Рязань М.-К. ж. д. уже начала подготовку к партучебе.

Разработан план по организации учебной сети и комплектованию.

14 августа вопрос о партпросвещении с большой серьезностью обсуждался на заседании базового бюро ячейки.

На заседании бюро выступавшие товарищи указывали на ряд недочетов прошлогодней партучебы и вносили предложения к лучшей постановке учебы в этом году.

При обсуждении указывали, что политграмотность некоторых коммунистов очень и очень низка.—Отдельные партийцы не разбираются даже в самых основных вопросах политической современности.

—Партучеба должна коммунистов в политическом развитии поставить на целую голову выше беспартийных.

—В этом году при вербовке в школы необходимо как следует разяснить о подлинном смысле добровольности в политучебе.

—Учебой необходимо охватить не только партийцев, но и весь беспартийный актив.

—Нужно заранее позаботиться о квалифицированных руководителях для школ, кружков и подыскать пригодное для занятий помещение.

В настоящее время ячейкой тяги Казанки уже приняты конкретные меры к развертыванию подготовки к партучебе и идет запись беспартийных в школы.

ЛЕНСКИЙ,

Революционная теория должна стать маяком комсомольской практики

Выполнить задание полностью

Повысить ответственность за подготовку к политобразованию

Оргбюро окружкома ВЛКСМ в ориентировочной сети комсомольского политобразования предусматривает охват комсомольцев на 100 проц. и 28 процентов беспартийной молодежи к общему составу слушателей.

Такая установка окружкома будет выполнена только в том случае, если каждый райком, если каждая комсомольская ячейка немедленно, с сознанием полной ответственности за политобразование, возьмутся за четкое проведение подготовительной работы к политучебе и не допустят ошибок прошлого года.

Комплектование сети в этом году на до провести на основе полной добровольности в выборе форм политучебы и не повторить прошлогодних ошибок когда отдельные ячейки формально зачисляли в кружки и школы.

Комсомольское политобразование, как никогда, в настоящее время, в период реконструкции народного хозяйства, связанного с трудностями нашего хозяйственного роста, в обстановке в обострейшей классовой борьбы, приобретает особо важное значение.

Оно должно способствовать политической боеспособности комсомола на фронте классовой борьбы, способствовать разоблачению мелкобуржуазных корней, уклонов от генеральной линии партии и в особенности корней и сущности правой оппортунистической идеологии и примиренчества.

Надо весь актив райкомов мобилизовать на проведение раз'яснительной работы и привлечь внимание партийных и общественных организаций к комсомольскому политобразованию.

Особо серьезное внимание надо уделить подбору руководительского состава и его подготовке.

К руководительскому составу должны быть предъявлены повышенные требования в смысле классовой выдержанности, партийности и политической подготовки.

Руководительский состав надо пропустить через двухнедельные подготовительные курсы при райкомах.

До начала учебного года осталось очень мало времени. Это обязывает нас усилить темп подготовки к политучебе.

ЧЕКУШКИН.

Не медлить

Равняйтесь по Ряжску!

—Предложить всем ячейкам, райкомам и горкому ВЛКСМ, **немедленно приступить к подготовке** и к серьезной раз'яснительной работе среди комсомольцев и беспартийной молодежи о политобразовании.—Таково решение орг-бюро окружкома ВЛКСМ.

У многих райкомов это решение перешло с протокольных страниц в практику работы. Особенно следует выделить Ряжский райком. В Ряжске—со всей серьезностью отнеслись к подготовке политобразования.

Вопрос о политобразовании был проработан на расширенном совещании актива. После совещания,—актив был послан в ячейки для помощи им в комплектовании учебной сети.

Каждому комсомольцу было тщательно и понятно раз'яснен о принципе добровольности в политобразовании. Сеть полит-образования укомплектована в общем удовлетворительно. В настоящее время идет работа по подготовке руководительского состава.

Однако, не везде так, как в Ряжске.

В некоторых районах оргбюро РК благополучно уснули и к подготовке полит-образования пока еще не приступали.

В Рыбновском райкоме товарищи оттовариваются тем, что «мол до учебы далеко. Еще сумеем подготовиться»...

А в Спасском райкоме, к нашему удивлению, сеть—«уже готова давно».

Неважно организована подготовка к политучебе и в городе Рязани.

Работники горкома ссылаются на перевыборную кампанию бюро ячеек.

— Вот, кончится эта работа, тогда возьмемся и за полит-образование.

Такого прохладного отношения мы не можем допустить по отношению к политучебе.

ДМ. ПОЛЯКОВ.

Втянем в учебу 50 процентов беспартийных рабочих

(Спас-Клепики)

На фабриках «Красный Октябрь» и им. «Дзержинского» сейчас началась оживленная подготовка к учебе.

Созданы комиссии для руководства подготовкой к новому учебному году. Проработан доклад о задачах партпросвещения на об'единенном партийно-комсомольском собрании. Принято решение об охвате партучебой 50 проц. беспартийных рабочих ко всему составу служащих. Подобраны руководители политшкол.

На собрании ячейки фабрики «Красный Октябрь» весьма сочувственно встретили постановление райкома об организации вечерней совпартшколы. В прениях подчеркивали большую роль ВСПШ в деле политического воспитания рабочих фабрик и партактива.

Подыскиваются помещения для занятий и уже приступлено к комплектованию учебной сети слушателями.

На «Красном Октябре» намечено организовать единую партшколу, комсомольскую политшколу, общеобразовательный кружок и делегатский пункт.

Начало занятий с 5-го сентября. Дело только за учебниками, запоздалая присылка которых может затормозить начало учебы.

В.

Накануне учебы в Сасовском районе

(Хр ника)

При комплектовании сети на 1929—30 год установка берется на охват сетью помимо коммунистов, не меньше 50 проц. к общему составу слушателей беспартийных рабочих, батраков, бедняков, колхозников с таким расчетом, чтобы вовлечь их в партию. Предполагается также обеспечить политучебой совхозы и колхозы.

Перед началом учебы райкомом партии намечается провести семинарий руководителей партшкол в городе и курсы—с'езды для деревенских руководителей.

Готовимся к призыву 1907 г.

Девять конференций призывников в Пителинском районе

В Пителинском районе было проведено 9 участковых конференций призывников 1907 года. Явка на конференции, в среднем, достигала 65 проц. при условии, что известная часть призывников ко времени созыва конференций выбыла на заработки.

Принимая живое участие в обсуждении вопросов военной подготовки и проч., призывники показывали бодрое настроение. Как положительную черту следует отметить, что ни на одной конференции не было случая появления призывающихся в нетрезвом виде. Можно сказать, что старая отрыжка «рекрутчины», год от года сходит на нет.

Подготовка к конференциям протекала не везде нормально. Нестеровский сельсовет несвоевременно известил призывников о том, что созывается конференция, причем председатель сельсовета Филянов явился на нее в нетрезвом виде. Тут же на него был составлен акт, а после — президиум РИК'а возбудил против Филянова уголовное преследование.

Также небрежно отнесся к своевременному извещению призывников о созыве конференции Веряевский сельсовет.

Был случай вылазки чуждого элемента: поповский сын, допризывник Константинов по пути на конференцию в с. Б. Мочилы, «обрабатывал» группу призывников, которые после конференции допускали выкрики: «На что нам конференция» и т. п.

20 августа состоялась районная конференция, на которую явилось 75 проц. призывников.

ПЛЕШКИН.

По первому зову ВСТАТЬ НА ЗАЩИТУ СССР

В районе быв. Рязанской волости, райком ВКП(б) своевременно начал раз'яснительную работу по призыву 1907 г. Однако, втянуть в нее целиком все общественные организации не удалось. Слабое участие показали делегатские пункты и группы бедноты.

К конференции начали готовиться за 5 дней. 25 августа, к 10½ час. утра, на дворе Рязанского РИК'а собралось более 400 призывников. Подходили призывники организованными партиями (за небольшим исключением). Примером организованности показали призывники села Дядькова, явившиеся под командой партийца т. Абрамушкина.

Во главе с оркестром и курсантами пехшколы призывники двинулись к зданию цирка на конференцию.

Заслушав доклад о международном положении и задачах обороны страны, призывники в резолюции выразили свое желание:

«Учитывая последние события на Китайско - Восточной железной дороге, мы — призывники в количестве 500 человек — заявляем империалистам всех стран: Руки прочь от детища мирового пролетариата СССР! Пусть они помнят, что мы умеем управлять не только своим хозяйством, но и винтовкой. Очередной своей задачей мы ставим: каждому призывнику принять активное участие в строительстве нашего хозяйства по выполнению агроминимума и плана осенней посевной кампании. Предлагаем досрочную уплату сельхозналога, стопроцентную реализацию 3-го займа индустриализации с тем, чтобы ни один двор не остался без облигации.

С конференции были посланы приветственные телеграммы Реввоенсовету республики, Дальневосточной Красной армии и командующему т. Блюхеру. В них призывники обещают по первому зову все, как один, встать на защиту СССР.

До МЮД'а остался один день Немедленно перестроиться

Политические задачи подменяются фактами

Судя по всей подготовительной работе к 15 МЮД, которая проделана комсомолом г. Рязани, можно смело сказать, что многие ячейки не усвоили политических задач. Вместо того, чтобы поставить центральным пунктом в подготовке к МЮД'у — вовлечение рабочей молодежи в комсомол, проверку своего участия в социалистическом соревновании, постановки интернационального воспитания и военизации комсомольских рядов, ячейки делячески подошли к этому вопросу, смазав указанные задачи и сведя всю подготовку к парадной внешности: к факелам, лозунгам, плакатам и т. д.

Вот несколько примеров:

Ячейка ЦРК намечает провести вечер с гармонкой, устроить воскресник и выпустить стенгазету.

Ячейка связи решила сделать 2—3 факела к демонстрации и только.

Ячейка деревообделочников готовит лозунги, факелы.

И так обстоит дело в большинстве ячеек города.

Только некоторые ячейки в своей подготовительной работе к МЮД'у обратили внимание на организацию проверки и мобилизацию молодежи на социалистическое соревнование и вовлечение рабочей молодежи в комсомол. Но результатов опять-таки здесь не видно.

Мы еще раз подчеркиваем, что благодаря политической близорукости ячеек, основные задачи МЮД'а на деле оказались смазанными.

Этот урок деляческого подхода к МЮД'у, не должен пройти бесследно. Ячейки должны понять, что они допустили грубейшую ошибку в мюдовской кампании и должны немедленно ее исправить.

АЛ. НАУМЧИК.

Что делать рабселькорам В ДНИ ПРИЗЫВА

С 1 сентября начнут работать комиссии по призыву 1907 года. Их задача: отобрать лучшую часть трудящейся молодежи, которая помогала бы большему укреплению обороноспособности нашей страны. Задача ответственная и успех ее выполнения во многом зависит от того, какое участие в работе комиссий примет вся наша общественность и сами призывники.

Роль рабселькоров встает здесь во весь рост. Что должны они делать во время призыва?

Через стенгазеты и губернскую печать освещать весь ход работы призыва, информируя о значении призыва, правдиво рассказывать о жизни Красной армии, привлекая себе в помощь демобилизованных красноармейцев, выявлять таких призывников, которым не место в рядах Красной армии: лишенных права голоса, судимых, состоящих под следствием (с обязательным указанием, за что привлекаются), явно разложившиеся элементы.

Редколлегии сельских стенгазет должны помочь организации стенных газет на призывных пунктах, привлекая к работе самих призывников. Эти стенгазеты будут отражать жизнь призывных пунктов, бичуя рекрутчину и все слабые и ненормальные стороны призыва.

Редколлегии местных стенгазет должны немедленно организовать рабселькоровский налет по учреждениям и предприятиям, с целью выявить: как подготовились профессиональные и общественные организации и культурному обслуживанию призывных пунктов и потребительские кооперативы—к снабжению призывников необходимыми продуктами.

ПАНКИН.

Что сказал красноармеец Попов

—В Красной армии я служу вот уже год,—тихо говорил тов. Попов, сидя со мною в летней читальне № железнодорожного поселка.

— В прошлом—продолжал он,—я сначала батрачил около пяти лет, а семья жила в землянке, перебиваясь кое-как с хлеба на воду.

Долго мы так жили. Потом стало невмоготу. Поехал я искать счастья по родной земле. Попал в город Коломну, там и пристроился подручным сверловщика на заводе. Жить стало куда легче. Появились деньги, стал помогать семье.

Вот так и жил до призыва в Красную армию.

— Ну, а как служба то, ничего? —спросил я.

— Обижаться нечего, отвечал тов. Попов. здесь я и грамоте выучился, разобраться кое в чем стал. Ведь до службы то пришлось мне учиться в сельской школе только два месяца. Только буквы узнал и пришлось по бедности уходить. Одеться не во что, есть дома нечего было.

— А теперь пишешь, читаешь?

— И считаю—добавил он.— Знаком и с дробями, простыми и десятичными, знаю страны света, где живем мы и где живут капиталисты. Теперь попасть бы мне опять в вечернюю общеобразовательную школу. Учиться хочется.—с жаром проговорил тов. Попов.—Все силы бы отдал!

Я не знал, что в Красной армии мне придется так жить. Думал, что плохо будет. А здесь можно многому научиться. Тут все тебе: клуб, школа, библиотека и кружки разные. Только заниматься.

Н. ГАСИЛИН.

За рационализацию транспорта

Улучшить труд и быт рабочих грузчиков

(С окружного с'езда союза местранс)

Закончившийся на-днях в г. Рязани 1-й окружной с'езд союза местранс прошел под лозунгом рационализация местного транспорта и улучшения труда и быта рабочих-грузчиков, составляющих большую часть членской массы союза.

Предприятия нашего транспорта (железнодорожного и водного), имеют еще много недостатков в использовании рабочей силы, помещений, складов и подвижного состава. Наблюдаются простои вагонов и судов, в которых ощущается большая нужда. Погрузо - разгрузочные работы не упорядочены и зачастую ведутся под «родную дубинушку».

С'езд наметил ряд мер к улучшению эксплоатации транспортных предприятий.

Союзные организации должны мобилизовать все внимание и привлечь широкую инициативу рабочих масс вокруг вопросов рационализация производства. Необходимо оживить работу производственных комиссий и совещаний, являющуюся наилучшей формой вовлечения рабочих масс в социалистическое строительство.

Союзные организации должны оказывать хозорганам полное содействие в выявлении и удалении с предприятий злостных нарушителей трудовой дисциплины, срывающих выполнение хозяйственных планов.

Вместе с тем следует упорядочить ведение погрузо - разгрузочных работ, не допуская переноски тяжестей (вручную — плечевую) сверх установленной нормы. Устроить надлежащие приспособления для под'ема грузов на верхние этажи. Работу по навалке грузов на воза и обратно производить по возможности коллективно, а не в одиночку.

Инспекция охраны труда на железнодорожном и водном транспортах, где преимущественно ведутся грузо - разгрузочные работы, должна больше уделять внимания защите интересов рабочих - грузчиков по вопросам охраны труда.

До сих пор наблюдается недопустимая конкуренция между основным ядром грузчиков, объединяемых союзом, и частными артелями из деревень, которые иногда организуются комитетами взаимопомощи и сельсоветами. Эти артели, уклоняясь от платы взносов по сострахованию и других процентных отчислений с заработка, имеют возможность брать работы дешевые, благодаря чему срываются установленные расценки.

С'езд поставил перед губисполкомом вопрос о недопущении в дальнейшем снятия погрузо - разгрузочных работ комитетами взаимопомощи и другими организациями в тех местах, где имеются постоянные артели грузчиков — членов союза местранс.

Союзные органы должны решительно добиваться производства погрузо - разгрузочных работ на складах, фабриках и заводах хозяйственным способом, путем создания штатных бригад грузчиков.

С'ездом дана директива правлению союза о подготовке профактива и выдвижению из наиболее способных рабочих на адм.-хоз. и профессиональные должности.

Имея в виду низкий культурный уровень грузчиков, необходимо провести среди них культработу в упрощенных формах: громкие читки, собеседования, вечера вопросов и ответов. В зимнее время, когда грузчики уходят в деревню, нужно развернуть работу по ликвидации неграмотности.

С осени текущего года намечено охватить школами и кружками всех неграмотных членов союза до 45—50-летнего возраста.

В целях поднятия технической грамотности рабочих масс решено шире развернуть производственное просвещение путем организации специальных кружков, курсов, бесед и т. д.

На с'езде были произведены выборы правления окружного отдела союза, в числе 9 чел. вместо бывших ранее 7 чел.

Председателем правления избран тов. Мамошкин. Затем с'езд выбрал 10 делегатов на областной с'езд союза местранс, который состоится в Москве, 13 сентября, и 3 делегатов — на Рязанский окружной с'езд союзов.

Распространение 3-го займа индустриализации

проходит без должной энергии и внимания со стороны местных работников.

Шире развернем соревнование

Северо-Рязанский район

с реализацией займа не торопится

В Северо - Рязанском районе работа по распространению 3-го займа индустриализации ведется уже около 3 недель.

9-го августа, на совещании уполномоченных райисполкома была сделана первая «накачка» от'езжающим на места товарищам: как развернуть подготовительную работу по распространению займа среди крестьянского населения и организованных масс района.

Казалось бы, три недели — достаточный срок для того, чтобы иметь уже ощутительные результаты в проделанной работе по займу. Однако, данные, которыми располагает райисполком и райком партии, свидетельствуют о том, что реализация займа в районе проходит весьма слабо. При контрольной цифре в 242.700 руб. на район, реализовано займа по предварительной подписке на 113.010 руб. (46 проц.) и оформлено на 68.433 руб., т.-е. на 28 проц. Предварительная подписка среди крестьянства дала 17.905 руб., из нее оформлено займа только на 11.088 руб.

Причина столь незначительной подписки кроется не в том, что крестьянство неблагожелательно относится к новому займу. По словам работников райисполкома и райкома **нет почти такой деревни и села, где бы крестьяне не выносили решения о подписке на заем не менее как по 10 рублей с двора,** несмотря на агитацию кулацко-зажиточной части населения против займа.

Большинство сельсоветов, партийных и комсомольских ячеек и других общественных организаций до 21 августа никакой массово-разъяснительной и практической работы по реализации займа не вели...

Рыково - Слободской сельсовет, из контрольной цифры займа в 5.770 руб., реализовал 350 руб., Рыково - Заборьевский — из 8.270 руб. — 330 руб., Льговский — из 7.550 руб. — только 42 рубля. Агрофенино - Пустынский — из 9.180 руб. — 390 руб. и т. д.

Некоторые сельсоветы совершенно не дали сведений о распространении займа (Поляны, Алексаново, Семкино, Кидусово, Долгинино и др.).

Какую-же роль сыграли райуполномоченные в том, чтобы растолкать медвежью неповоротливость сельсоветов и местных общественных организаций? Почти никакой. Явившись в селения, они не предприняли ни одного решительного шага в работе по реализации займа, уступая благодушию сельских работников.

«Что торопите, погодите, шапками закидаем» — говорили те.

Слабо развито в районе соревнование по подписке на заем (соревнуются только 3—4 сельсовета). Избы - читальни и СКККОВ не принимают никакого участия в агитационной работе по займу. Не охвачены кампанией члены артелей и кооперированное население вообще.

Между тем, живая работа может дать огромные результаты. Например, в Аграфенинской - Пустыни за 3 часа было распространено займа на 800 руб. и в Рыково-Заборье за то же время — на сумму около 1.000 руб. и лишь потому, что на место приехал энергичный представитель райисполкома.

Сейчас райисполком и райком партии принимают решительные меры к усилению реализации займа в районе, считая, что холодку и благодушию низовых организаций надо положить конец.

АЛ. НАУМЧИК.

Заем на спас-клепиковских фабриках

На фабриках Спас-Клепиковского района: «Красный Октябрь» и имени «Дзержинского» созданы комиссии содействия по распространению 3-го займа индустриализации. Но работают в них по одному представителю—остальные в отпуску.

Это тормозит дело.

Помогают распространению займа стенгазеты, подтягивая отстающих в подписке через помещаемые заметки.

К 22 августа подписка на фабрике «Красный Октябрь» дала 10.745 руб. Недовыполнено до контрольной цифры на 5.225 руб. Подписка не охватила еще 23 рабочих, затем поденщиков и возчиков.

Рабочие фабрики имени «Дзержинского» взяли займа на 4.765 р., сумму большую месячного заработка.

Вопрос о ходе распространения займа обсуждался на об'единенных партийных и комсомольских собраниях фабрик, где отмечались следующие недостатки: раз'яснительная работа не охватила полностью рабочих, но используются для этого общежития, не ведется индивидуально-групповой агитации и раз'яснительной работы среди крестьянского населения.

Эти недостатки нужно теперь же изжить.

Крестьяне вызывают

Крестьяне села Пронска (Пронского района) на общем собрании единогласно постановили: взять займа на каждый двор не менее,чем на 15 руб. и вызывают последовать их примеру крестьян Плотно-Пушкарской и Старо-Стрелецкой слобод.

Ход подписки

В Чучковском районе рабочие промыслово - кооперативного товарищества и трех заводов: Назаровского, Чучковского и Петовского взяли займа на 18.158 руб.

По Кораблинскому району распространено займа на 50.950 руб., из них на 16.005 руб. — среди крестьянского населения. Отстают сельсоветы: Серзевский, Роговский, Ключанский, Лесуповский, Курбатовский и Троицкий.

Вызовы

Расширенный пленум и общее собрание Наумовского сельсовета, Юж.-Ряз. района, постановили выделить 5 фун. ржи с десятины на индустриализацию страны и столько же на оборону СССР, всего 10 фун. с десятины.

Наумовцы вызывают последовать их примеру Зубеновский сельсовет.

Коллектив служащих пристани гор. Спасска взял займа на сумму, превышающую месячный заработок. Вызывает на такую же подписку служащих пристани «Киструс».

Члены вновь организованного колхоза «Муравей», Ижевского района, подписались на 150 руб. займа (в среднем по 15 руб. на семью) и вызывают последовать их примеру все колхозы Ижевского и Спасского районов.

Больше внимания инициативе рабочих

в организации, разбитии и закреплении результатов социалистического соревкования

ЛЕСОЗАВОДЫ СОРЕВНУЮТСЯ,

а лестрест ничего не знает

По Рязсельтресту предполагалось развернуть социалистическое соревнование между отдельными заводами и сменами на них. Цели соревнования: увеличение производительности труда за счет лучшего оборудования, интенсивности труда и уплотнения рабочего дня, изжитие прогулов, простоев по вине рабочих и предприятия, уменьшение брака и улучшение качества продукции.

При тресте была создана комиссия, в распоряжении которой находится фонд в 1.000 руб. для премирования: 300 руб. рабочих, проявивших наибольшую инициативу и активность в социалистическом соревновании, 200 руб. административно - технический персонал по тем-же признакам и 500 руб. на завод, достигнувший больших успехов во время проведения соревнования по улучшению культурно-бытовых условий рабочих.

Куршинский лесозавод заключил договор с Воронцовским заводом на увеличение общего выхода пиломатериала против 1 полугодия—на 2 проц., поднятие производительности труда на 35 проц., сведение к нулю прогулов, снижение себестоимости единицы продукции против 1 полугодия не менее чем на 1 р. 04 коп. за 1 куб. метр, уменьшение простоя рам и станков и использование всех отбросов и отхода для переработки на дощечку и шахтный горбыль.

Воронцовский лесзавод принял вызов с оговоркой, что некоторые пункты договора он не может выполнить в силу изношенности технического оборудования завода. С первых шагов соревнование сказалось на поднятии производительности труда Куршинского лесзавода. Если до начала соревнования завод пропускал сырья в одну рамосмену 31,63 куб. метр., то через месяц пропуск возрос до 43,38 куб. метров.

Поднялась работа и на Воронцовском заводе, но росту производительности труда мешали частые простои, вследствие поломки рам, натревания подшипников и проч. Прежде всего завод требует капитального ремонта.

Нужно отметить, что комиссия по социалистическому соревнованию при управлении треста работает слабо, урывками. Недостаточно руководят проведением социалистического соревнования управляющий трестом и его заместитель.

Социалистическое соревнование началось с весны, а трест имеет сведения лишь за один месяц и то не по всем заводам.

ФОКИН.

Уралка исправляет свои ошибки

На расширенном заседании производственной комиссии Уралки, из докладов хозяйственников выяснилось, что рабочая масса, вступившая в социалистическое соревнование с своими соседями - транспортниками, была предоставлена самой себе. Хозяйственники стояли в стороне, созвав техническое совещание в кабинете без участия рабочей массы и даже представителей производственной комиссии. Это совещание не разобрало по существу ни одного вопроса и послужило лишь для большего развития антагонизма между двумя враждующими службами: Д. и Т.

Выступавшие рабочие говорили, что раздоры между цехами и службами вредно отзываются на производстве и подрывают достижения социалистического соревнования.

Отвечая рабочим, хозяйственники заявили, что в дальнейшем они будут прислушиваться к голосу рабочих масс, обсуждая все трудные вопросы на расширенных заседаниях производственной комиссии.

СВОЙ.

ХЛЕБ ЖДЕТ

Встретим его крепкой организованностью заготовителей.—С первых шагов хлебозаготовок дадим решительный отпор вредителям кампании

Рожь спята при вполне благоприятной погоде. Ряд данных говорит о том, что обмолот нового урожая проходит сравнительно успешно. Этому способствует организованное использование молотилок и сухая погода. Посев озимых уже заканчивается, а местами - закончен.

Сейчас почти повсеместно проходит сбор овса и даже начинается обмолот его.

Таким образом, заготовительная кампания, при наличии этих данных, может быть развернута весьма дружно и широко.

Надо твердо сказать, что принятый партией темп хлебозаготовок, с сокращением срока выполнения плана, для нашего округа не только обязателен, но и вполне осуществим. Дружная готовность урожая позволяет развить ссыпку теперь-же и за два—три первых месяца работы добиться максимума заготовок.

Ниже мы помещаем сообщение о поступлении первой партии овса нового урожая. Размеры этой партии так же свидетельствуют о широких возможностях развертывания кампании сейчас-же.

Но одно дело — что **можно** сделать и другое — что **делается.**

Не далее двух—трех дней назад, мы имели сведения, что даже совхозы, обязанные соответствующими договорами, сдать свои излишки на ссыпные пункты в первую очередь, — еще медлят со сдачей. Очень вяло развивается продажа хлебов и со стороны колхозов. Еще более недопустимо положение со сдачей законтрактованного хлеба — он поступает крайне медленно.

Говоря о нынешних заготовках, мы не можем забывать и о подготовке к будущей кампании — о контрактации озимых посевов. В одном из наиболее хлебопроизводящих районов — в Ал.-Невском, — на 25 августа эта работа была проведена лишь: по авансовой контрактации на 35 проц. и по безавансовой — на 26 проц. к плану. Такие размеры, в дни, когда сев кончается, удовлетворительными признать никак нельзя.

Из этих данных можно заключить, что подготовительная работа к открытию хлебозаготовок и осенней контрактации заготовителями проведена недостаточно глубоко.

Вполне своевременно рабоче-крестьянская инспекция, по примеру прошлого года, предпринимает широкое обследование этих кампаний. Это обследование не только вскроет все недостатки в подготовительной и оперативной работе, но и наладит ее на ходу, подкинит аппаратную расхлябанность.

Первые партии овса

26 августа, в Ал.-Невском районе по линии с.-х. кооперации поступили первые партии овса нового урожая, в количестве 830 цент., в том числе шатиловского—около 200 цент.

Промтовары на хлебозаготовки

Для более успешного проведения хлебозаготовок, местными организациями создаются специальные фонды промтоваров, которых из центра отпускается на сумму 1.660.000 руб. Кроме того, организован фонд товаров из местных ресурсов на 275.000 руб. Преобладают: кустарные изделия, обувь, кожа, питки, махорка и пр.

В данный момент брошено на места товаров: по линии потребкооперации — на 208.000 руб. и с.-х. кооперации — 63.000 р. Сюда входят: мануфактура, кровельное железо, гвозди, чугун, стекло оконное и т. д.

В период с 1 сентября по 1 января в хлебозаготовительные районы будет завезено лесных материалов на сумму 272.000 руб.

На проверку хлебозаготовок

В первых числах сентября, РКИ командирует в основные хлебозаготовительные районы ряд ответработников для детального обследования подготовки и хода кампании по хлебозаготовкам.

Законтрактовали 15.000 гект. озимых 1929-30 г

По 25 августа, Рязкредсельсоюзом законтрактовано 15.000 гект. озимых посевов урожая 1929—30 года.

Характерно то, что в данный момент крестьянство охотнее идет на безавансовую контрактацию, предпочитая получить в будущем усовершенствованный с.-х. инвентарь.

Неисправные РИК'и

Многие райисполкомы не представили в округ сводок на 25 августа о ходе осенней с.-х. кампании. К числу их относятся рик'и: Захаровский, Ал.-Невский, Ухоловский, Спасский, Тумский, Старожиловский, Сараевский, Ерахтурский и др.

Губпосевтройка поставила им на вид, предложив своевременно информировать в дельнейшем о работе на местах.

Пером рабкора

В Лесуновском лесничестве, Ряжского района, ежегодно идут крупные лесохищения. Некоторых лесников отдали под суд, но это не помогает. Главная причина лесопорубок —неудачное расположение кордонов и слишком большой массив некоторых обходов, которые лесникам трудно обслужить.

Н.

Письмо в редакцию

В статье «Больше внимания выдвиженцам» (!Рабочий Клич» № 192 от 23 августа) автор писал о неудачном выдвижении т. Марьюшкина на должность завскладом 1-го госкожзавода в г. Спасске.

Обращаю внимание редакции на то, что я был выдвинут на работу в самый разгар постройки сооварки и в то время, когда производственная программа завода увеличилась чуть-ли не вдвое. Поэтому возросла и работа на складе по приемке и отпуску материалов, и усложнилась книжная отчетность.

Мне не было оказано поддержки несмотря на то, что я не один раз просил о ней устно и письменно. Администрация и завком не уделили внимания мне, старику-выдвиженцу (56 лет), потому что я, выступая на собраниях с резкой критикой, многим мозолил глаза. И в результате я оказался «неудачным» выдвиженцем.

Между тем раньше я часто откомандировывался на хозяйственные работы и хорошо справлялся с делом. А теперь просто не ко двору пришелся.

Рабочий Спасского госкожзавода МАРЬЮШКИН.

ПО ГОРОДАМ и СЕЛАМ

Телеграф, телефон, почта - от наших корреспондентов

Отклики на письмо колхозника Нефедова вскрывают недостаточное внимание коммунистов, связанных с сельским хозяйством, колхозному строительству. Посев в Ал.-Невском районе.—Землеустройство приближается к населению.

ЕЩЕ ПО ПИСЬМУ Т. НЕФЕДОВА

Решение городского совещания коммунистов, связанных с деревней, не выполняется

На городской районной партийной конференции тов. Тимофеев отметил, что пример тов. Нефедова достоин подражания и над этим примером коммунистам нужно задуматься.

Мы взяли ряд материалов, характеризующих отношение к колхозному строительству коммунистов, имеющих связь с сельским хозяйством.

Например, тов. Кудрявкин — кандидат партии ячейки деревообделочного завода в беседе заявил:

— Колхоз — вещь непригодная, в нем не сживешься, будут дрязги, лучше — опролетаризироваться, окончательно порвав связь с сельским хозяйством.

Из этого видно, что т. Кудрявкин в лучшем случае не уяснил себе принципы организации колхоза, и внутренние взаимоотношения между членами колхоза, а в худшем, это подпевание под дудку кулаков.

Видимо ячейка деревообделочного завода не ставила вопроса об участии в колхозном строительстве коммунистов, связанных с деревней. Ячейка не позаботилась начать работу среди жен рабочих, живущих в деревне, через организацию бесед, экскурсий в колхозы и т. п., как указывало совещание коммунистов, связанных с сельским хозяйством, которое было при горкоме ВКП(б).

В письме тов. Нефедова, основная идея — личное участие коммуниста в колхозе. Если сам не можешь работать, то помогай так, как помогает он, тов. Нефедов. Исходя из того, что в Рязани большинство коммунистов — рабочих все время живут в деревне, надо ставить вопрос о личной инициативе коммунистов в организации колхозов.

Но у нас, в ячейке охраны грузов ст. Рязань М.-К. ж. д., коммунисты, живущие в деревне, говорят:

— Когда в нашей деревне организуется колхоз — мы в него вступим.

В ячейке ЦРК, на отчетном собрании говорили, что коммунисты, живущие в деревне и имеющие там крепкое хозяйство, в колхозы не входят, а в ячейке тяги М.-К. ж. д. прямо заявили, что коммунисты увертываются от создания колхозов. Там же группа коммунистов вынесла мудрое решение: «Организовать колхоз, самим не работать, а нанять батраков» (из речи тов. Сальковской на горконференции).

Бывают и такие случаи: организуют коммунисты колхоз, вступают в него, а потом один выходит из колхоза, внося целую суматоху среди беспартийных колхозников.

Выводы таковы: реализация решений городского совещания идет медленно, в этом не раскачались ни ячейки в целом, ни отдельные коммунисты. За это же говорит то обстоятельство, что в печати не видно ни одного отклика коммуниста на письмо колхозника.

Партийная конференция городского района вплотную поставила вопрос о личной инициативе в деле коллективизации сельского хозяйства со стороны коммунистов и рабочих, живущих в деревне и имеющих с нею связь.

Надо, чтобы это решение было выполнено и чтобы коммунисты сказали свое мнение о письме колхозника Нефедова.

П. А.

БЕСПРИЗОРНОЕ ЗДАНИЕ

В с. Гиблицах есть большое двухэтажное здание, предназначавшееся ранее для ВИК'а. В связи с районированием необходимость в помещении для ВИК'а отпала.

Сейчас в этом здании помещаются контора ЕПО, с.-х. товарищества и лаборатория ветпункта, но само здание не достроено, крыша течет, печи неисправны.

В. Ч.

В Ал.-Невском районе с севом опоздали

Широко развернули безавансовую контрактацию

Посевная кампания в Ал.-Невском районе началась с порядочным запозданием. Достаточно указать на то, что, в связи со сменой райагрономов, в течение двух недель нельзя было добиться плана осенней посевкампании.

Работа наладилась только после райс'езда советов.

В настоящее время в районе работают две рабочие бригады, 4 представителя профорганизаций и постоянные уполномоченные РИК'а.

Так-как в районе было значительное градобитие, то возможен недостаток семенной ржи, почему РИК'ом сделана заявка на ввоз свыше 30 тонн.

Лисицинская рожь имеется только в совхозе «Благово», откуда уже отпущено на посев 10 колхозам 288 цент.

Отсортировано — 7.306 цент., что составляет 30,35 проц. к плану. Работает 17 сортировок и 189 частных веялок.

Минеральных удобрений имеется около 40 тонн, которые распределены по колхозам.

Контрактация озимых проведена: авансовая на 35 проц. и безавансовая 26 проц.

Майского пара мы имеем 3.221 гект., навозу вывезено 109.744 возов. Втягивается вновь в посев 223 г. Ремонтной мастерской кредитного товарищества отремонтировано: плугов 195, сох 80, борон 13, жнеек 17.

Оказана помощь 100 бедняцким хозяйствам семенами и деньгами.

В осеннюю кампанию организовано 4 т-ва по совместной обработке земли.

В соревнование вступило только 2 сельсовета и 2 колхоза.

Есть случаи противодействия со стороны кулаков мероприятиям совласти, умышленная невывозка навоза, срыв собраний.

НИК. ЯМЩИКОВ.

ЗЕМЛЕУСТРОЙСТВО В СВЯЗИ С РАЙОНИРОВАНИЕМ И ВНУТРИСЕЛЕННОЕ ЗЕМЛЕУСТРОЙСТВО В 1929-30 ГОДУ

ЗЕМЛЕУСТРОИТЕЛЬНЫЙ ПРОЦЕСС ПРИБЛИЖАЕТСЯ К НАСЕЛЕНИЮ.—ВНУТРИСЕЛЕННОЕ ЗЕМЛЕУСТРОЙСТВО В БУДУЩЕМ ГОДУ ОХВАТИТ ДО ПОЛУМИЛЛИОНА ГЕКТАРОВ

С проведением районирования и расширением прав сельсовета последний должен быть застрельщиком в проведении всех мероприятий, направленных на переустройство сельского хозяйства и, в частности, поднятие урожайности.

Одним из основных мероприятий в этом направлении является землеустройство. Только своевременно проведенное землеустройство может отвечать в полной мере хозяйственным нуждам бедняцко-середняцкой массы населения.

С расширением прав сельсовета последний должен принять активное участие в проработке и составлении ежегодных планов землеустройства. Для достижения наибольшей классовой четкости и наибольшего вовлечения крестьянских масс в колхозное строительство, сельсовету до землеустройства необходимо проводить общественную подготовку землеустроительных мероприятий, на основе широчайшего и активного участия всего бедняцко-середняцкого коллектива и батрачества. Одновременно с этим сельсоветом прорабатывается вопрос финансирования землеустройства, т.-е. выявляется, какое количество бедняцких и маломощно-середняцких хозяйств подлежат освобождению от платы в счет ассигнований за землеустройство и какое количество хозяйств участвует своими средствами.

Материалы общественной подготовки землеустроительных мероприятий, сельсовет, с своим заключением направляет в райисполком.

Таким образом, **с районированием, достигается приближение начальной подготовительной части землеустройства к населению. Составление и утверждение плана работ по землеустройству с районированием предоставлено райисполкому.** Составленный план работ в райисполкоме естественно будет наиболее полно отвечать экономике района и в большей мере будет увязан со всей системой проводимых мероприятий. Отсюда и запросы населения в землеустройстве могут быть более полно учтены, нежели это было до районирования.

За округом остается поверка плана работ, составленного РИК'ами, как со стороны правильности установки в землеустройстве, взятой райисполкомом, так и со стороны возможности обеспечения средствами на бесплатное землеустройство и обеспечение землеустроительным персоналом. Сельсоветы и РИК'и, как ближе стоящие к населению организации и могущие непосредственно следить за развитием производственных отношений района, принимают активное участие и в проведении землеустройства в процессе исполнения, на всем его протяжении.

К основным моментам участия сельсоветов и РИК'ов при проведении землеустройства следует отнести: помощь землеустроителю в выявлении прав на землепользование, в определении правильности и целесообразности использования земельных угодий, в наибольшей защите интересов бедноты при землеустройстве, в производстве оценки земель, в составлении такого землеустроительного проекта, который отвечал бы наибольшей коллективизации сельского хозяйства, интересам бедняцко-середняцкого населения вовлеченного в землеустройство и создавал бы наиболее легкую возможность дальнейшего перехода к обобществленным формам землепользования и наконец в представлении проекта землеустройства населению.

Представленный проект землеустройства рассматривается и утверждается райисполкомом, райзо в случае бесспорности проекта и райземкомиссией в случае спорности его.

Это обстоятельство значительно приближает процесс землеустройства к населению, ускоряет завершение этого процесса и сокращает расходы населения.

При наименьшей территории района и наибольшей однородности его по экономическим признакам естественно, райисполкомы, имея возможность следить за дальнейшим экономическим развитием района, а также ближе зная запросы населения, введут большую плановость и наиболее полно и широко обслужат интересы бедняцко-середняцких групп населения при землеустройстве.

Кроме того создается меньшая возможность для допущения ошибок при рассмотрении и утверждении землеустроительных проектов. При уездном же делении, с большей территорией,разнородностью ее по естественным условиям и экономике, не всегда удавалось обслужить интересы населения в этом смысле.

На 1929-30 год землеустройство в условиях Рязанского округа строится в направлении содействия коллективизации сельского хозяйства, его механизации, широкому кооперированию а, следовательно, и социалистическому росту экономики деревни.

Главное внимание в каждом землеустроительном деле будет сосредоточено на наибольшей целесообразности землеустроительного проекта, в хозяйственном отношении, классовой выдержанности его и содействии коллективизации.

Классовая линия в землеустройстве будет заключаться в защите прав и интересов бедноты и предоставлении им таких льгот и выгод, которые бы в большей мере обеспечивали поднятие и развитие их хозяйств.

Намечаемое по плану внутриселенное землеустройство на 1929—30 год распределяется на следующие виды: землеустройство колхозов и совхозов с внутрихозяйственным их устройством 110.500 га; внутриземельное устройство землепользователей с переводом на улучшенный севооборот 279.330 га; образование выселков 8.000 га; раздел земель селений на части 91.170 га.

Иначе говоря, на площади почти в полмиллиона гектаров будет проведено внутриселенное землеустройство.

Переселение из Рязанского округа

Коллективизация переселенцев выше плана

Аграрная перенаселенность Рязанского округа исчисляется в 24,82 проц. от всего, связанного с крестьянским хозяйством населения.

Острая потребность разгрузить округ, за счет переселения крестьянских семей в отдаленные богатую свободной площадью районы, начала чувствоваться давно. Однако, разгрузка протекает чересчур медленно вследствие того, что нормы Наркомзема на переселенчество слишком незначительны.

В прошлом году Наркомзем отпустил на Рязанскую губернию 2.700 переселенческих долей. На 1929 год долей получено значительно больше: 4.200 для губернии, а с переходом на округ — 3.700 долей (500 долей остались за быв. Скопинским уездом).

Чтобы при столь малом количестве переселенческих долей получить некоторый эффект разгрузки, были приняты меры рационализаторского характера: по округу намечены районы, которые и будут разуплотняться в первую очередь за счет вербуемых в них переселенцев: Мокринский, Черменский и запасной к ним — Спас-Раменский (быв. Сасовского уез.), Пустотинский, Бельский (Ряз. губ.), Сапожковско-Никольский, Егорлаевский и Просеченский (б. Ряжск. уез.).

Переселенчество нынешнего года значительно усложнилось по сравнению с 1928 г. Если тогда оно касалось исключительно крестьян, то теперь к ним присоединились и другие группы населения: безработные, состоящие на бирже труда и не потерявшие связь с сельским хозяйством, кустари - ремесленники, колхозники из демобилизуемых красноармейцев (сейчас в воинских частях среди красноармейцев проводится подготовительная работа к тому, чтобы сразу после демобилизации они, сорганизовав у себя на родине колхоз, могли двинуться в переселение), бывшие красногвардейцы и партизаны.

В нынешнем Наркомзем выделил на местах, куда направляются переселенцы, специальные колхозные участки. Приезжая на них, переселенцы сразу налаживают колхоз, минуя промежуточную стадию расселения индивидуальными хозяйствами.

Рязанскому округу Наркомзем предоставил места: на 1.550 долей в Сибири, 1.350 на Дальнем Востоке, 500 на Урале и 300 в Поволжьи.

Частично переселение уже началось. Большинство из переселяющихся — бедняки. Чтобы облегчить им поездку, отправка производится коллективами.

По плану предполагалось охватить коллективизацией 75 проц. переселенцев. На деле же проделано на 88 проц.

Полных сведений о том, как проходит переселение пока нет, так-как из многих мест не вернулись еще ходоки, посланные от групп переселенцев.

Однако, некоторые случаи теперь уже говорят о том, что переселенческая кампания нынешнего года проходит не совсем нормально.

Наркомзем предоставил переселенцам Рязанского округа 2 колхозных участка: в Сибири и на Урале и уведомил, что эти участки приготовлены, нет нужды посылать на них ходоков, а пусть сразу выезжают рабочие дружины.

В селе Мокром, Сасовского уезда, была навербована группа в 200 человек, с председателем сельсовета во главе. По совету Наркомзема, колхозники - переселенцы выделили дружину в 7 чел.и послали на место — в Троицкий округ, а сами понемногу стали ликвидировать свои хозяйства.

Но дружинники вдруг вернулись. В чем дело? Хваленый участок оказался мало пригодным для землепользования. «В горах... удобные для обработки участки земли от 4 до 10 дес. разбросаны между хребтами гор»—об'яснили дружинники.

Группа колхозников осталась не при чем — в Рязанском округе ликвидировались и на Урале устроиться нельзя.

Много хлопот потребовалось на то, чтобы как-нибудь разместить мокринских переселенцев в Троицком округе. Нашелся, наконец, другой, более подходящий, но уже не колхозный участок.

Другой случай свидетельствует о недопустимой халатности работников биржи труда. За последней было забронировано 250 переселенческих долей,которые она должна была разместить среди безработных, не порвавших связь с сельским хозяйством, и кустарей-ремесленников. С весны до 22 июля биржа труда держала эту норму, успев лишь послать ходоков от разнесенной группы безработных и кустарей в 39 чел.

Губземуправлению пришлось взять от биржи труда норму обратно.

Перспективы переселения на будущий год таковы: губзу просит у Наркомзема норму в 8.500 долей. Снова будет проводиться гнездовая система, по районам, с наибольшим количеством отходников и зерноводческим уклоном для того, чтобы расчистить в округе места организуемым колхозам.

Встретим учебный год организованно

Полностью охватить школой детей бедноты и батрачества. Приблизить сельские школы к земле

РАЙИСПОЛКОМЫ, ВСЕ ЛИ У ВАС ГОТОВО К НАЧАЛУ ЗАНЯТИЙ В ШКОЛАХ?

До начала занятий в школе осталось лишь два дня. Это обязывает нас возможно быстрей там, где еще не закончена подготовка к учебе, закончить ее. Не заниматься с ремонтом и постройкой новых зданий под школы. Сколотить в срок школы учебниками и учебными пособиями и т. д.

В хозяйственном отношении школы в значительной степени подготовлены к новому учебному году.

Топливо для школ всеми райисполкомами заготовлено и доставлено на места, за исключением 10 районов, где оно еще не подвезено к школе, в виду полевых работ.

Недостаточно быстро идет дело с ремонтом школ. **На 15 августа ремонт не закончен почти в половине всего количества школ.**

По имеющимся сведениям учебники и учебные пособия полностью не заготовлены. Но по предположению окроно учебные пособия к началу занятий с некоторым опозданием будут доставлены. Одним из недостатков является весьма недостаточная норма тетрадей (на каждого учащегося 1 ступени 10 тетрадей в год и на ликпункты—8 тетрадей).

Своевременно было начато комплектование учащимися школ первой ступени—с июня месяца.

В связи с тем, что с текущего учебного года открываются **вновь 460 комплектов** случаи отказа в приеме в школу по причине недостатка мест уменьшатся.

В нынешнем году принимались меры, облегчающие поступление в школы I ступени детям бедноты и батрачества.

В школах первой ступени для детей бедноты и батрачества были организованы летом так называемые, нулевые группы, хотя и в незначительном количестве, что объясняется отсутствием средств и руководящего персонала.

При комплектовании школ повышенного типа в этом году социально-классовый состав учащихся должен улучшиться за счет бедноты и батраков.

Были приняты меры по повышению квалификации школьных работников при помощи курсов по переподготовке, через которые пропущено 500 чел. Выпущен специальный сборник методических и организационных указаний к началу учебного года, которым снабжены все школы. Проведены районные учительские конференции.

Комплектование школ школьными работниками проходит нормально.

В предстоящем учебном году будет уделено значительное внимание агрономизации сельских школ. Губисполкомом утверждена расходная смета на оборудование земельных школьных участков и рабочих комнат в сумме 116.000 руб. В среднем на каждый земельный участок при школе будет израсходовано в учебном году 30—40 рублей.

Работа по агрономизации сельских школ будет в первую очередь опираться на заведующих опорными школами, прошедших курсы переподготовки с циклом сельско-хозяйственных заданий и 10-дневную практику в совхозах.

Предполагается увеличение ассигнований на помощь учащимся школ 1-й ступени из бедняков и батрачества.

АЛ. Н.

ЗА УЛУЧШЕНИЕ ШКОЛЬНОГО ДЕЛА

Учительская конференция в Пителине

На днях в селе Пителине закончилась районная учительская конференция, продолжавшаяся в течение 8 дней.

На конференции проработаны вопросы антирелигиозного и интернационального воспитания, общественно-полезной и клубно-кружковой работы, с частичным ознакомлением с отдельными моментами пятилетнего плана. Намечен ряд пунктов по соцсоревнованию, в том числе—поднятие трудовой дисциплины в школе, удлинение рабочего года, борьба с второгодничеством и восстановка трудового воспитания в школе.

Просвещенцы обязались подписаться на 3-й заем индустриализации в размере двухмесячного заработка.

Конференция постановила добиться того, чтобы каждый учитель и школа имели «Учительскую газету» и журнал «Безбожник». Кроме того каждый просвещенец обязан завербовать пять годовых подписчиков на «Крестьянскую Газету».

В связи с событиями на КВ ж. д., учительство выделило 80 рубл. на постройку гражданского самолета и отчислило однодневный заработок в фонд индустриализации страны.

П.

Первый заем индустриализации

Таблица 8-го тиража выигрышей государственного внутреннего 6-процентного первого займа индустриализации народного хозяйства СССР 1927 г.

№№ серий	№№ облигаций	Сумма выигрыша
040.356	1—50	100
040.413	1—50	100
040.880	1—50	100
041.125	1—50	250
041.207	11	1.000
041.207	1—10	100
041.207	12—50	100
041.571	1—50	250
041.758	37	1.000
041.758	1—36	100
041.758	38—50	100
042.299	49	1.000
042.299	1—45 и 50	100
042.447	1—50	100
043.710	1—50	100
043.857	1—50	250
043.891	1—50	100
043.983	1—50	100
044.018	30	1.000
044.018	1—29	100
044.018	31—50	100
044.743	1—50	100
044.796	45	5.000
044.796	1—44	100
044.796	46—50	100
044.952	1—50	100
045.134	1—50	100
045.514	1—50	100
045.749	24	1.000
045.749	1—23	100
045.749	25—50	100
046.113	32	1.000
046.113	1—31	100
046.113	33—50	100
047.326	1—50	100
048.058	1—50	100
048.190	1—50	100
048.349	47	1.000
048.349	1—46	100
048.349	48—50	100
048.350	05	1.000
048.350	1—4	100
048.350	6—50	100
048.842	1—50	100
049.382	1—50	100
049.445	03	1.000
049.445	1—2	100
049.445	4—50	100
050.011	1—50	100
050.073	1—50	100
052.201	1—50	100
052.533	10	10.000
052.533	1—9	100
052.533	11—50	100
053.233	1—50	100
053.313	47	5.000
053.313	1—46	100
053.313	48—50	100
053.415	23	1.000
053.415	1—22	100
053.415	24—50	100
053.730	34	1.000
053.730	1—33	100
053.730	35—50	100
053.787	1—50	100
054.079	30	1.000
054.079	1—29	100
054.079	31—50	100
054.343	1—50	100
054.764	1—50	100
054.947	44	1.000
054.947	1—43	100
054.947	45—50	100
055.829	1—50	100
056.156	1—50	100
056.200	11	1.000
056.200	1—10	100
056.200	12—50	100
056.507	1—50	100
056.793	1—50	100
056.816	1—50	250
056.273	1—50	250
058.490	13	1.000
058.490	1—12	100
058.490	14—50	100
058.672	39	1.000
058.672	1—38	100
058.672	40—50	100
058.782	1—50	100
059.014	42	1.000
059.014	1—41	100
059.014	43—50	100
059.214	1—50	100
059.219	1—50	100
059.836	1—50	100
060.606	1—50	100
060.620	49	1.000
060.620	1—48 и 50	100
060.726	1—50	100
060.962	1—50	100
061.302	1—50	100
061.577	1—50	250
061.668	1—50	100
061.744	1—50	100
062.137	1—50	100
062.212	22	1.000
062.212	1—21	100
062.212	23—50	100
062.375	1—50	100
062.405	1—50	100
063.250	1—50	100
063.255	1—50	100
063.309	50	10.000
063.309	1—49	100
063.501	42	1.000
063.591	1—41	100
063.591	43—50	100
063.939	36	1.000
063.939	1—35	100
063.939	37—50	100
064.076	1—50	100
064.247	1—50	100
064.295	1—50	100
064.526	1—50	100
064.580	1—50	100
064.920	28	1.000
064.920	1—27	100
064.920	29—50	100
065.602	05	1.000
065.602	1—4	100
065.602	6—50	100
065.691	1—50	100
065.842	36	1.000
065.842	1—35	100
065.842	37—50	100
066.331	1—50	100
066.667	1—50	100
067.259	1—50	100
067.693	1—50	100
068.367	1—50	100
069.299	1—50	100

(Продолжение завтра).

Курс облигаций госзаймов

(Включая текущ. куп.)

На 30 августа 1929 г.

Наименование займов	Покуп.	Прод.
I-й выигр. 22 г. в 5 р.	4-83½	— —
Беспроц. 26 г. в 100 р.	129-75	131-75
6% выиг. 27 г. в 25 р.	26-40	26-50
10% индуст. 27 г. в 25 р.	25-65	25-75
III-й крест. 27 г. в 5 р.	5-02½	— —
II-й% рент. 27 г. в 100 р.	105-45	105-50
II-й заем инд. %% выиг.	26-77	26-87
II-й инд. беспроц. выиг.	25-66	25-76
Сертиф. сбернассы в 5 р.	6-14	6-16
Госуд. 12% заем 1927 г.	101-60	102—
Выигр. заем 1929 г.	102-95	— —
З.У.К.Х.	10-35	10-70

ПО РЯЗАНИ

Дали 528 тонн металла за месяц

Рязакское отделение Рудметаллторга в течение августа заготовило: черного металла 507 тонн и цветного — 21 тонну. В первом случае задание выполнено на 70 проц., А ПО ЦВЕТНОМУ ЛОМУ — НА 300 ПРОЦ.

Черный металл-лом направлен, главным образом, на Урал и частью для местного производства (Сельмаш, промсоюз и Касимовские чугуно-литейные заводы).

НОВОСТИ ДНЯ

— **Уголок рыбоводства и рыболовства** открыт в сельско-хозяйственном музее окружного Дома Крестьянина.

— **Тридцать книгонош,** для обслуживания малограмотных по жатвам города, организовано центральной библиотекой. Для книгонош закуплена партия специальной литературы.

— **Партия литературы** ко дню 15 МЮДа получена Госиздатом. Литературу можно получить во всех магазинах Госиздата.

— **К контрактации домашних птиц** на мясо приступил оркредсельсоюз. Всего в течение сезона намечено законтрактовать 80.000 штук разного рода домашней птицы.

ФИЗКУЛЬТУРА и СПОРТ

Участковый праздник на Казинке

Унипрофсожем 25 августа на ст. Рыбное проведены участковые соревнования по плаванию.

В программе были намечены следующие заплывы для команд: женщина (1) 25 и 50 метров вольным стилем; мужчины до 30 лет (2 чел.) 50 и 100 метров вольным стилем, мужчины старше 30 лет—50 метров вольным стилем.

Для индивидуальных заплывов те же дистанции. Кроме того, команды должны были принять участие в эстафете 4 на 50 метров.

Участвовали 6 линейных кружков: Кустаревка, Торбеево, Сасово, Рязань, Рыбное и Горки, с количеством до 50 человек.

Перед началом соревнования был устроен парад участников соревнования и короткий митинг, на котором выступали представители: дорпрофсожа, унипрофсожа и районного комитета ВЛКСМ.

Выступавшие товарищи отмечали, что физическая культура, являясь достижением масс, должна проникнуть в самую гущу рабочих и крестьян. Физическая культура готовит здорового трудящегося и хорошо развитого бойца. Через физкультуру мы должны повести борьбу с пьянкой и прогулами, а также должна вестись повседневная работа среди физкультурников за поднятие производительности труда.

После митинга, на котором присутствовало до 500 человек рабочих и служащих ст. Рыбное, и крестьян села Рыбное, состоялись командные заплывы по указанной программе.

Индивидуально места были распределены:

Женщины: 1. Иконова — Рыбное, 2. Шевцова — Сасово, 3. Мадонова—Торбеево. Мужчины: 1-е место до 30 лет—Митяков К., 1-е место старше 30 лет—Сорокин П. Н., 2-е — Дрозд К., 3-е—Зудин. Все четверо—рязанцы.

Эстафету выиграла команда клуба Рязань, в числе 4 чел. После командой клуба КОР были продемонстрированы показательные заплывы: стилем «Кролль» и «Ля-брасс».

В общем нужно сказать, что праздник прошел удачно, если не считать некоторых неувязок в приеме гостей, да недисциплинированность футбольной команды ст. Рыбное, из-за чего сорвался футбольный матч между командой Рязани и Рыбное.

Победителям вечером в клубе были розданы призы—команде Рязань альбом «Спартакиада» и команде Сасово — спортальбом. Индивидуальные призы выданы — жетон, майки, купальные костюмы и др.

АЛ. Ф.

Соревнование по стрельбе

Стрелковый кружок при рабклубе строителей вызывает на стрелковое состязание 1-го сентября в день МЮД'а стрелковый кружок металлистов.

БИБЛИОГРАФИЯ

М. С. КАРМИН.—«Крестьянское движение в Рязанской губернии в 50-х г.г. XIX века», Рязань, 1929 г., стр. 45. Труды общества исследователей Рязанского края.

Любопытные сведения об экономическом положении крестьян Рязанской губернии в эпоху предшествовавшую падению крепостного права дает М. Кармин в своей интересной книге.

Тяжелые условия барщины, невыносимый гнет крепостничества, полное бесправие и на-ряду со всем этим—бесчинства и произвол рязанских помещиков, державших своих крестьян в полном подчинении, пробуждали в этих последних чувство мести и ненависти по отношению к своим поработителям, и вызывали в те годы тайное и явное брожение крестьян, стремление противодействовать всем этим бесчинствам и тяжелым поборам, сыпавшимся на крестьян.

Книга нужная и интересная.

Т. М.

Куда пойти

КОЛОННЫЙ ЗАЛ.—«Человек огня» **КИНО «ЭКРАН».**—«Летающее счастье».

ПЛАН

проведения карнавала и демонстрации, посвященных 15-му Международному Юношескому Дню

31 августа 1929 г. в субботу проводится факельное шествие городской организации ВЛКСМ, совместно с партийными ячейками и профорганизациями с 7 ч. вечера до 9-ти час. вечера, посвященное 15-му международному юношескому дню.

К факельному шествию комсомольским ячейкам предлагается приготовить: на каждых 3-х комсомольцев один факел, нарисовать карикатуры, лозунги, плакаты.

Всем комсомольским ячейкам к факельному шествию и демонстрации предлагается разучить песни, посвященные МЮДу, революционные частушки, привлечь гармошки, струнные оркестры и т. п., кроме того на факельное шествие 31 и на демонстрацию 1-го сентября все комсомольцы и комсомолки являются в юнгштурмовках.

31 августа с 10 час. вечера во всех клубах, театрах, и садах проводятся массовые гулянья, совместно со взрослыми и выступления художественных и драматических кружков, физкультуры, синей блузы и кино, для чего предлагается фракциям правлений клубов, профсоюзов, партийным и комсомольским организациям позаботиться о предоставлении помещения для проведения вечеров, а также предложить партчасти УКИ подобрать соответствующие кино-фильмы.

1-го сентября 1929 г. в воскресенье с 10 час. утра проводится демонстрация всех партийных, комсомольских, пионерских, профсоюзных и школьных организаций.

ПОРЯДОК СБОРА ОРГАНИЗАЦИЙ СЛЕДУЮЩИЙ

Весь город разбивается на 3 колонны.

1-я колонна (сборн. пункт клуб железнодорожников). В субботу в 7 ч. вечера собираются все партийные, комсомольские, пионерские и профсоюзные организации железнодорожников и железнодорожн. коллект. Ответ. за колонну назначается т. **Бочаров.**

2-я колонна (сборн. пункт клуб металлистов). Собираются к 7 час. металлисты, ф-ка «Победа Октября» электростанция, спиртзавод, кож. завод, шлапопрошточный завод, ЦРК, парикм. кустари, артполк, пищеники. Ответ. за колонну назначается т. **Ароздов.**

3-я колонна (сборный пункт сад «Профинтерн»). Собираются к 7 час. вечера строители, печатники, Разнаторг, Разнотрёсоюз, губсуд, статотдел, наркомзем, губфо, губстрах, горко Прогресс, милиция, мелсантруд, губздравотдел, мелтехникум, мелтехникум, земтехникум, сельхозтехникум. Ответ за колонну назначается т. Артемьян.

ПОРЯДОК ФАКЕЛЬНОГО ШЕСТВИЯ 31 АВГУСТА

1-я колонна железнодорожников приходит в клуб металлистов к 7½ час. веч., присоединяется ко II кол., оттуда обе колонны направляются по улице Подбельского к Дому Обороны к 8-ми час. вечера.

3-я колонна в 7½ час. вечера направляется по ул. Ленина к Дому Обороны, где образуется одна общая колонна и направляется по улице Ленина, у. Революции на площадь, где проводится митинг до 9-ти час. вечера. После митинга 1-я колонна направляется к клубу железнодорожников по ул. Революции, Ленина, Подбельского, и Красной армии. II и III доходят до Дома Обороны и расходятся по клубам.

ПОРЯДОК ДЕМОНСТРАЦИИ 1-го СЕНТЯБРЯ

Сбор всех партийных, комсомольских и школьных организаций назначается в тех же пунктах, в 9-ти часам утра, колонна железнодорожников идет к клубу «Металлист», откуда обе колонны идут по улице Красной армии и Подбельского к Колонному залу, здесь останавливаются с 3-й колонной и идут на Красную площадь, где устраивается митинг-парад комсомольцев.

Тов. **Васильеву** предлагается организовать батальон в количестве 500 человек. После митинга устраиваются массовые физкультурные выступления.

Предложить партчасти милиции обеспечить порядок и охрану факельного шествия 31 и демонстрации 1-го сентября.

В воскресенье в 7 час вечера в летнем совтеатре проводятся вечер трех поколений и выступления ТРАМ'а по разосланным билетам.

ИЗВЕЩЕНИЯ

Пленум губкома комсомола

5 сентября, в 10 часов утра, открывается пленум губкома ВЛКСМ с повесткой дня:

Отчет бюро губкома с содокладом ревизионной комиссии.

Члены пленума, ревкомиссии и кандидаты должны явиться в указанному сроку в губком.

Секретарь ГК ВЛКСМ ВЛАСОВ.

ВСЕМ ЯЧЕЙКАМ ВЛКОМ

1 сентября, к 8 часам утра, во двор Дома Красной армии, ячейкам комсомола предлагается выслать всех комсомольцев, имеющих костюмы юнг-штурма и военные костюмы, а также добровольцев батальона им. «Комсомольской Правды».

ГОРКОМ ВЛКСМ.

От бюро жалоб РКИ

Бюро жалоб окрРКИ доводит до сведения граждан о том, что апелляционные жалобы по чистке и проверке государственных и кооперативных учреждений будут разбираться только в присутствии жалобщика.

В субботу, 31 августа, в 8½ часов вечера, в помещении летнего совтеатра, состоится торжественное заседание пленума горкома ВЛКСМ с участием парт., сов. и военных организаций, посвященное 15 МЮД'у

Вход по пригласительным билетам, которые можно получить 30 и 31 августа в ГРК КСМ.

ГОРКОМ КСМ и КОМИССИЯ.

Горрайконференция ВЛКСМ открывается 2 сентября, в 5 часов вечера, в помещении Колонного зала.

Сегодня, в 6 часов вечера, в Доме Красной армии, состоится городская конференция ячеек Осоавиахима гор. Рязани.

Повестка дня:

1. Очередные задачи Осоавиахима (Лубин).

2. Выборы на окружной с'езд Осоавиахима.

3. Разное.

ГУБОСОАВИАХИМ.

К СВЕДЕНИЮ ДЕЛЕГАТОВ ПЕРВОЙ ОКРУЖНОЙ КОНФЕРЕНЦИИ ВЛКСМ

1. Открытие конференции состоится 6 сентября, в 5 час. вечера, в летнем совтеатре.

2. Делегаты будут размещены в Доме Крестьянина, гостинице ЦРК и Доме Советов.

3. Регистрация делегатов будет производиться 5—6 сентября, с 8 час. утра до 3 ч. дня в окружкоме комсомола, комната № 40.

Делегаты на конференцию от железнодорожного и городского района мандаты получают 4 сентября в своих райкомах с 3 ч. дня до 6 ч. вечера.

4. Гостевые билеты на конференцию выдаются со 2-го сентября в городском и ж.-д. районе.

ОРГКОМИССИЯ.

Отв. редактор МИХ. ЛЫЗЛОВ.

ОБ'ЯВЛЕНИЕ

В виду ликвидации бывших губернской и уездной больниц и организации новой окружной больницы, Рязанский губздравотдел об'являет конкурс на нижеследующие должности в окружной больнице:

1. Зав. хирургическим отделением;
2. Зав. терпевтическим отделением;
3. Зав. глазным отделением;
4. Зав. детским отделением.
5. Зав. венеролог. отделен.
6. Зав. ушным отделением;
7. Зав. гинекологич. отдел.
8. Зав. заразным отделен.
9. Зав. туберкулез. отделен.
10. Зав. нервным отделением.
11. Прозектор;
12. Двух врачей лаборантов.
13. Амбулаторного врача по общему терапевтическому приему.

Срок конкурса через две недели со дня опубликования настоящего об'явления.

От кандидатов требуется достаточный стаж клинической, больничной и общественной работы.

Заявления с кратким жизнеописанием направлять в Рязанский губздравотдел.

Кроме того, имеются вакантные места: врача терапевта, для заведывания Касимовской больницей; врача хирурга, для завед. Сасовской б-цей; санитарного врача в Сапожковский район.

Об условиях справиться в губздраве.

Зав. губздравотделом ЗБОРОВСКАЯ.

Д-р ЧЕРНОБАЕВ А. Н.
Кожные и венерич болезни. СИФИЛИС
Принимаю мужчин ежедневно от 9½ до 1 час. дня и от 5 до 8 ч. веч., по ВОСКРЕСЕНЬЯМ от 10 до 1 час. дня.
АДРЕС: 1-ая Пролетарская ул. (б. М.-Мещанская), дом Аузакова, № 21 (от Казанск. налево 5-й дом)

ДОКТОР П. Н. КИПАРИСОВ
прием по внутренним болезням, клинические, химико-бактериологические исследования: мочи, крови, мокроты, молока, содержимого желудка и кишек, отделяемого мочеполовых органов и др.
Ул. Новослободская, д. 14.

ПРОПАЛА
с пастбища опытно-показательного пункта ветеринарного отдела ГЗУ (бывш. хутор Ширинкина) лошадь, кобыла 17 лет, серой масти, под кличкой «Умница». О местонахождении лошади просьба сообщить: гор. Рязань, губземуправление—ветеринарный отдел.
№ 846.

Утерян № 162
лесного извозчика Кириллова В. Н. с. Дягилево, Гал. РИКа, считать недействительным.
№ 1057

НОВЫЙ ЛЕТНИЙ СОВЕТСКИЙ ТЕАТР
ОПЕРА
СЕГОДНЯ 30 АВГУСТА
С участием Алексея Степановича ПИРОГОВА
ФАУСТ
НАЧАЛО В ВОСЕМЬ ЧАСОВ ВЕЧЕРА

ОТДЕЛ ОФИЦИАЛЬНЫЙ

ПОСТАНОВЛЕНИЕ

Президиума Рязанского Губисполкома о проведении месячника ликвидации безграмотности

20 августа 1929 года

1. В целях придания работе по ликвидации неграмотности соответствующего важности ее характера, в целях привлечения к этой работе максимальных сил и средств всех заинтересованных организаций и в целях широчайшей мобилизации на эту работу всей советской общественности—признать необходимым провести с 1-го сентября и по 1-е октября **месячник ликбеза.**

2. Целевыми установками месячника должно быть широкое развертывание агитационно-организационных мероприятий, направленных на осуществление следующих задач:

а) поголовное обучение в округе всего неграмотного населения, в возрасте от 16 до 35 лет в трехлетний период;

б) 100 проц. охват обучением всех неграмотных колхозников, членов профсоюзов, делегаток, допризывников, членов партии и комсомола и всего городского населения, в возрасте от 16 до 44 лет в 1929—30 учебн. году;

в) 50 проц. обучение в этом же году сельхозлесрабочих, сезонников, батраков и деревенской бедноты;

г) создание в селе единого плана по ликвидации неграмотности и малограмотности на 29—30 учебный год—путем об'единения всех сил и средств ОДН, ВЛКСМ, учительства, школьников, кооперации всех видов, ОККОВ и самого населения;

д) развертывание социалистического соревнования в деле ликвидации безграмотности и малограмотности между районами, сельсоветами, проф органами, школами, фабриками, заводами, ячейками ОДН, кооперацией, совхозами, колхозами, отдельными работниками—ликвидаторами и проч.;

е) массовая вербовка в члены ОДН, организация новых ячеек ОДН и закрепление работы уже существующих; создание при ОДН материальной базы для работы, путем засева общественных фондов, отчисления доходов обществ самообложения, взносов юридических членов, сборов пожертвований по подписным листам и через соревнование—вызовы стенгазет, устройства платных постановок и проч.

По окончании месячника считать необходимым провести в течение октября перевыборы бюро всех ячеек ОДН, районные конференции ОДН, после чего созвать первый окружной с'езд ОДН;

ж) вербовка кадров организаторов, методистов и ликвидаторов для работы в ликпунктах, школах малограмотных, кружках и по индивидуально-групповому обучению;

з) методическая подготовка завербованных кадров—ликвидаторов, с привлечением на эту работу учительства, годовых школ грамотности и товарищей, прошедших губернские курсы ликвидации безграмотности;

и) вынесение на профсоюзных собраниях, сельских сходах, колхозных собраниях и т. д. постановлений об обязательном обучении неграмотных на предприятии, в деревне и проч.

3. В осуществление этих задач президиум ГИК'а постановляет:

а) общее руководство работой по проведению месячника на местах возложить на председателей ГИК'ов;

б) редакциям «Деревенской Газеты» и «Рабочего Клича» широко отразить проведение месячника ликвидации безграмотности на страницах печати, создав через вызовы фонды ликбеза;

в) губоно договориться со снабжающими организациями о заготовке достаточного количества учебных пособий и писчебумажных принадлежностей по ликвидации безграмотности, а также об организации распространения журнала «За грамотуникижек для малограмотных и выставок популярной литературы;

г) принять к сведению разработанные губоно для всех организаций и учреждений ориентировочные минимумы задания, в деле ликвидации неграмотности и малограмотности.

В 29—30 учебном году, путем организации школы или путем индивидуально-групповой системы **обучить:**

	Неграмотн.		Малогр.
Каждой комсомольской ячейке производ.	25 ч.	и	25 ч.
„ „ „ деревенской.	15 ч.	и	15 ч.
ячейке ОДН	25 ч.	и	25 ч.
жен. делег. пункту	10 ч.	и	5 ч.
школе I ст.	20 ч.	или	25 ч.
школе 7-ке и ШКМ	40 ч.	и	20 ч.
школе II ст., 9-ке и др. школам пов. типа	75 ч.	и	25 ч.
техникуму	150 ч.	и	50 ч.
избе-читальне	25 ч.	и	15 ч.
библиотеке	—	и	15 ч.
клубу	25 ч.	и	25 ч.
низовой потребкооперации	50 ч.	и	25 ч.
вол. кредит. т-ву	25 ч.	и	25 ч.
сел.	15 ч.	и	25 ч.
жакту	10 ч.	и	15 ч.
низ. куст. пром. артели	15 ч.	и	25 ч.
„ молочной	15 ч.	и	15 ч.
„ табачному т-ву.	15 ч.	и	15 ч.
„ картоф. плодо-овощ. артели	15 ч.	и	15 ч.

4. Проведения месячника возложить на особые комиссии по ликвидации безграмотности при сельсоветах, райсоветах и окрисполкоме, которые срочно организовать в следующем составе:

Районные: пред. РИКа, зав. АПО райкома ВКП(б) и ВЛКСМ, райинспектор политпросвета, райуполнарт, представитель рабкрина и кооперации под председательством председателя ГИК'а.

Сельские: пред. сельсовета он же председатель комиссии, секретари ячеек ВКП(б) и ВЛКСМ, учитель, избач, секретарь ячейки ОДН, представители кооперации и делегатского цункта и самого населения.

5. Постоянную окружную комиссию по ликвидации безграмотности утвердить в следующем составе: Лавров председатель с заместительством тов. Бабаева (ГИК), Бобосов (АППО ГК ВЛКСМ), Волгин (АППО ГК), Тютюнник (гу(ОНО), Прокофьева (ГСПС), Афанасьев (ОДН), Шахова (губжекотдел. С. Нефедов (губпрофсовет), Горицыцева (губпрос), Ткачев (райземлес), Шелягин (политребкооперация) и Кузнецов (политотдел гарнизона).

6. Всю ответственность за проведение на местах месячника ликвидации безграмотности как важнейшей политической кампании, возложить на райисполкомы в лице председателей РИК'ов и обязать райисполкомы к 10 октября представить в окрисполком исчерпывающие отчеты об итогах проделанной работы.

Председатель губисполкома ЛАВРОВ.
Секретарь ГИК ЛАРИН.

ОБЯЗАТЕЛЬНОЕ ПОСТАНОВЛЕНИЕ

Президиума Рязанского Губисполкома

24 августа 1929 года.

«Об изменении обяз. пост. о порядке деятельности предприятий по устройству публичных зрелищ и увеселений».

На основании п.п. «б» и «в» ст. 7 положения от 28 июня 1926 г. (С. У. 1926 г., № 39, ст. 304), президиум губисполкома постановляет:

Изложить ст.ст. 42, 43, 44, 45, 45-а и раздел III «Правил технического оборудования и содержания театров, кинематографов и др. мест увеселения в пределах Рязанского округа», приложенных к обяз. пост. от 3 декабря 1928 г., № 3 (Сб. обяз. пост. на 1929 г., стр. 8) следующим образом:

§ 42. Все кино-аппараты стационарного типа, независимо от их системы, должны быть снабжены «пост-малле». Аппараты, имеющие зеркальные лампы, должны иметь фильмостаты, утвержденного образца.

§ 43. К самостоятельному управлению аппаратом могут допускаться только следующие лица:

а) для стационарных кино-установок — имеющие стаж практической работы не менее 1½ лет;

б) для кино-передвижек,—имеющие стаж практической работы не менее 6 месяцев;

в) окончившие школы или курсы и получившие право на самостоятельную работу.

Лица, находящиеся в нетрезвом виде к работе не допускаются.

Б. Специальные правила для кино-передвижек

§ 44. Сеансы с кино-передвижками разрешается устраивать с соблюдением следующих правил:

а) в местностях, не имеющих городского устройства помещения могут быть отводимы только в 1 этаже строений, имеющих культурно-просветительное назначение, как то: школы, клубы, избы-читальни и т. п., а также здания сельсоветов, исполкомов, кооперативных и др. государственных и общественных учреждений.

Помещения, занятые торгово-промышленными производствами или складами, а равно не имеющие окон, кроме зданий специального назначения кинотеатров, использовывать под демонстрацию кино-картин, воспрещается.

б) Помещение должно иметь не менее 2-х выходов, при чем при наличии лишь одного выхода в помещении не допускается более 100 человек;

в) ширина наружных выходов должна быть не менее 1 метра;

г) во время собрания воспрещается закрывать двери на запоры и обивать—сталями. Для затемнения допускается лишь какая-либо ткань; в домах, имеющих у окон ставни, последние должны быть во время сеанса открыты;

д) двери должны отворяться наружу, а окна не должны иметь решеток. Заставлять чем-либо двери и окна—воспрещается.

е) в помещение воспрещается допускать при демонстрации кино-картин более 8 человек на каждые 4,5—5 кв. метров площади пола;

ж) часть всего помещения, по направлению выходов, между скамьями должен быть проход шириною не менее 1 метра;

з) отопление в помещении допускается лишь постоянными кирпичными печами. Применение временных переносных железных и чугунных печей воспрещается.

Топка печей должна быть закончена за 2 часа до начала сеанса.

и) Освещение, при отсутствии электрического, допускается свечами, заключенными в застекленные фонари, или керосиновыми лампами с соблюдением следующих условий: 1) в случае высоты помещения свыше 3,5 м. лампы должны быть укреплены к потолку железными крючками, пропущенными сквозь балки и закрепленными сверху гайкой, при более низких помещениях—лампы должны быть укреплены к стенам на железных крючках и находиться, по возможности, не ниже 2-х метров от пола, 2) резервуары лампы должны быть только металлические, 3) расстояние от верхнего края стекла до потолка должно быть не менее 70 см., 4) на расстоянии не менее 20 см. над верхним краем лампового стекла должен быть повешен предохранительный колпачек, диаметром не менее 15 см, и 5) расстояние от лампы до деревянной стены, оштукатуренной, или обитой железным листом, должно быть не менее 15 см., а от неоштукатуренной стены—не менее 30 см.

§ 45. В отношении кино-аппаратов, употребляемых для кино-передвижек, обязательны к выполнению следующие правила:

1) аппараты должны быть снабжены:

а) коробками «Малле», если аппараты работают на лампах накаливания свыше 50 ватт, или вольтовой дугой;

б) металлическими кожухами на реостатах и железными ящиками для хранения фильм;

в) лампочками накаливания для проекторов аппарата;

г) сухим огнетушителем, действующим сжатым газом и куском плотной ткани, разм. 2 на 2 метр.

2) Установка аппаратов в помещении для зрителей допускается при условии:

а) надежного их ограждения перилами или скамьями от прикасания зрителей на расстоянии не менее трех четверти метра от аппарата и

б) расположения аппарата с противоположной стороны выходов из помещения.

3) Постановку реостатов производить в местах, где таковые не могли бы соприкасаться с лентами ни в коем случае не допуская установки реостатов на общем столе с аппаратом.

4) Не допускается: а) включение лампы-фонаря во время остановки проектора, установив освещение на время перерыва посредством особой лампочки от динамо;

б) перематывание кино-ленты в присутствии зрителей, обеспечив аппарат соответств. количеством бабин;

в) пользование при зарядке лент керосиновыми лампами и др. источниками света, помимо указанного выше в лит. «а».

5) Кино-механик обязан иметь при себе ручной карманный электрический фонарь для освещения, в случае надобности, кино-аппарата.

§ 45-а. Все предприятия и организации, имеющие в эксплоатации кино-передвижки, обязаны завести контрольные книги для каждого кино-механика в отдельности, в которых администрация учреждений и предприятий, где производятся кино-постановки, а в сельских местностях—председатель сельсовета, должны делать записи о времени работы кино-передвижек, и вносить замечания о всяких дефектах в работе кино-механика и аппарата.

РАЗДЕЛ III.

Правила для театров и проч. увеселений, устраиваемых в сельских местностях при народных домах, клубах и т. п.

§ 46. Для театров и проч. увеселительных мест, устраиваемых в сельских местностях при народных домах, клубах, избах-читальнях, промышленных предприятиях и т. п., устанавливаются нижеследующие временные льготные правила:

а) для указанных выше увеселительных мест обязательны к соблюдению требования прим. к ст. 1, 1 ч. ст. 2 и статей 7, 8, 14, 21, 22 раздела 1 настоящих правил;

б) при освещении свечами, или керосиновыми лампами, свечи должны помещаться в исправных фонарях, а лампы, если они не в фонарях, должны быть прочно прикреплены на расстоянии, по возможности, не ниже 2-х метров от пола и иметь металлические резервуары. Потолок над лампами должен быть защищен от огня (огнеупорными тарелками, обшит железом по войлоку и асбесту и т. п.).

в) при поименованных в настоящей статье помещениях или вблизи от них должны быть устроены отхожие места;

г) при площади зрительного зала свыше 50 кв. метров должно иметься из зала наружу не менее двух выходов;

д) если места для

Пролетарии всех стран, соединяйтесь!

РАБОЧИЙ КЛИЧ

Ежедневная газета Рязанского Губернского Комитета ВКП(б), Губисполкома и Губпрофсовета.

ЦЕНА ОТДЕЛЬНОГО НОМЕРА 5 коп.

Адрес редакции и главной конторы: РЯЗАНЬ, Советская площадь

Телефон РЕДАКЦИИ 414
Телефон КОНТОРЫ 100

ГОД ИЗДАНИЯ 12-й

ПОДПИСНАЯ ПЛАТА

	На 1 м.	На 3 м.	На 6 м.
„Раб. Клич" без прил. для учр. и организ.	1—80	5—60	6 р.
„Раб. Клич" без прил. для членов профсоюзов и крестьян	60 к.	1—80	3—60

ЦЕНА НА ОБ'ЯВЛЕНИЯ:
МЕСТНЫЕ:
1 стр. нонпарели позади текста 25 к.
ИНОГОРОДНИЕ:
1 стр. нонпарели позади текста. 40 к.
При многократном печатании скидка.
Мелкие об'явления . . . . . 1 р.
Об'явления об утере документов: с членов профсоюзов и крестьян—75 к. за два документа, а свыше—по 35 к. за каждый документ.
Подписка принимается в главной конторе и во всех почтовых предприятиях

Порядок и сроки эвакуации Рейнской области

ГААГА, 30 августа. — Политическая комиссия гаагской конференции, единогласно приняла **решение по вопросу об эвакуации Рейнской области,** которое будет поставлено в субботу на обсуждение пленарного заседания конференции. Согласно этому решению, **Англия и Бельгия окончательно эвакуируют Рейнскую область в течение трех месяцев, начиная с сентября. Франция в тот же срок эвакуирует вторую зону Рейнской области. Что касается третьей зоны, то Франция эвакуирует ее в течение 8 месяцев после ратификации плана Юнга французским и германским парламентами и после реального осуществления плана Юнга,** однако, не позднее конца июня 1930 г.

Вопрос о контроле урегулирован следующим образом: спорные вопросы, возникающие из 42-го и 43-го параграфов Версальского договора относительно контроля демилитаризованной зоны разрешается комиссиями, созданными на основе локарнских соглашений. Кроме того, оставлено в неприкосновенности принадлежащее Лиге Наций, на основе статьи 213-й версальского мирного договора, право расследования и право совета Лиги Наций заниматься контрольными вопросами, равно как и право заинтересованных сторон обращаться к совету Лиги Наций по этим вопросам.

№ 199 Суббота, 31 августа 1929 г. № 199

Не ослабляйте внимания к чистке партии

Некоторые данные позволяют уже теперь сказать, что далеко не везде соблюдается вполне правильный подход к проверке различных категорий партийных организаций. Так, по имеющимся данным, процент исключенных по производственным ячейкам пока что значительно выше процента исключенных в учрежденческих советских ячейках. В производственных ячейках, проверенных по 32 округам, процент исключенных—10,6, вышедших механически и добровольно во время проверки — 1,2, а в учрежденческих ячейках процент исключенных — 9,2 при ничтожном проценте (0,38) вышедших добровольно и механически.

Мы считаем необходимым указать на эти соотношения в самом начале проверки производственных ячеек для того, чтобы линия была выправлена там, где имеются, несомненно, некоторые недочеты, происходящие, главным образом, от недостаточно внимательного индивидуального подхода к проверяемому и недостаточных условий жизни рабочего класса, не всегда дающих возможность рабочему члену партии поднять свою политическую грамотность, проявить свою активность на общественно - партийной работе.

Необходимо отметить, что во многих организациях при проверке вполне правильно заострено внимание на проведение классовой линии партии. Само собою разумеется, что было бы неправильно не видеть, что в наших рядах остаются люди с остатками троцкистской идеологии, с «левыми» заскоками, против которых партия должна решительно бороться.

Партия с самого начала дала совершенно правильную установку чистке своих рядов. **Чистка должна проходить не в копании в мелочах личной жизни, чистка должна вскрыть партийное лицо. Но это не значит, что мы должны оставить в стороне факты бытового разложения, бытового загнивания.** В этом отношении чистка весьма поучительна. Она дает нам возможность вскрыть такие факты перед лицом массы, вырвать из наших рядов носителей такого бытового разложения и загнивания, оздоровить наши ряды.

Мы отмечали уже один из недостатков проводимой проверки, несмотря на то, что постановление партии о проверке **самым тесным** образом связывает эту проверку **с вербовкой новых членов партии из среды производственных рабочих и особенно рабочих крупных предприятий и женского пролетариата и из среды батрацко-бедняцких крестьянских масс,** мы не развернули до сих пор эту сторону нашей работы, как следует. Конечно, в результате чистки нам придется провести значительную перестройку своих рядов. Проверка должна помочь нам оздоровить и руководящие кадры.

Чистка не только лучшее средство встряхнуть обывательщину, но и вытряхнуть эту обывательщину из рядов партии. Конечно, это вытряхивание обывательщины из партии ничего общего не может иметь с установкой, данной, например, в статьях Шацкина и других, в которых под понятие обывателя подводятся преданные партии товарищи, вся вина которых заключается в том, что они никогда не колебались в поддержке партийной линии.

Контрольные комиссии и партийные комитеты и беспартийные массы должны неослабно следить за ходом проверки, на ходу исправляя ошибки и недочеты; использовать чистку, как одно из сильнейших средств поднять на высшую ступень принципиальную закалку, дисциплину, спаянность партийных организаций, сознание стоящих перед партией задач.

На место вычищенных, негодных руководителей партия выдвинет новых людей из воспитанных партией пролетарских кадров. Выдвижение этих кадров является одной из задач чистки. («ПРАВДА»).

Забастовки во Франции

К портовым рабочим Нанта присоединились шофферы

ПАРИЖ, 30 августа.—Забастовка нантских (Франция) портовых рабочих продолжается и **все попытки предпринимателей мобилизовать штрейкбрехеров, как среди окрестных сел.-хоз. рабочих, так и среди служащих, оказались безуспешными. К забастовавшим присоединились рабочие на под'емных кранах и шофферы броневиков, которые решили пред'явить свои требования.**

* * *

ПАРИЖ, 29 августа.—Забастовка нантских угольщиков закончилась компромиссом. **Реформистские вожди профсоюза уговорили рабочих удовлетвориться согласованным с предпринимателями повышением зарплаты на 15 сантимов в час,** вместо 30.

* * *

ПАРИЖ, 29 августа.—**К забастовке рыбаков в окрестностях Ля-Рошель (Франция) присоединились рыбаки, занятые ловлей сардин в Круазик.** Забастовка об'явлена, несмотря на противодействие со стороны реформистских лидеров.

Конфискация брошюры с резолюциями компартии

БЕРЛИН, 26 августа.—По постановлению берлинского суда подлежит конфискации брошюра, в которой напечатаны резолюции последнего с'езда германской компартии. Поводом для постановления суда служит обвинение в «государственной измене», которая, по словам «Роте Фане», усмотрена в резолюциях о борьбе против войны и против политики социал-демократов.

Безработица в Германии

БЕРЛИН, 29 августа.—Число безработных, получающих основное пособие, достигло на 15-ое августа 617 тысяч человек, из них 200 тысяч женщин.

Эпидемия тифа в Варшаве

ВАРШАВА, 30 августа.—По сообщению газет, **в Варшаве вспыхнула эпидемия брюшного тифа. Зарегистрировано уже 250 заболеваний.** Эпидемия может принять еще большие размеры, так как вследствие недостатка мест в больницах **тифозные лечатся на дому.**

Холера в Индии

ЛОНДОН, 30 августа.—По сообщениям газет, в Индии **за два месяца зарегистрировано 8200 холерных заболеваний. Умерло от холеры 3400 человек.**

Первый окружной с'езд советов

1-го сентября 29 года созывается 1-й Рязанский окружной с'езд советов Московской области.

ПОВЕСТКА ДНЯ:

1. Очередные задачи советской власти и пятилетний план Московской области.
2. Отчет Рязокроргкомиссии по организации округа.
3. О реализации 3-го займа индустриализации.
4. Выборы окружного исполнительного комитета и делегатов на областной с'езд советов.

ПРЕДОКРОРГКОМИССИИ ЛАВРОВ.

Первая окружная конференция ВЛКСМ

6 сентября 1929 года, созывается 1-я Рязанская окружная конференция ВЛКСМ.

Повестка дня:

1. Обще-политический доклад ОК ВКП (б).
2. Задачи окружной организации в связи с прошедшим районированием и на основе решений VI-й Всесоюзной конференции ВЛКСМ.
3. Итоги первого окружного слета юных пионеров.
4. а) выборы окружкома, б) выборы на областную конференцию ВЛКСМ.

ВОЛНЕНИЯ В ПАЛЕСТИНЕ

Франция опасается за Сирию

ПАРИЖ. 30 августа.—По сообщениям французской печати, **существуют опасения, как бы волнения в Палестине не перекинулись в Сирию. Французское правительство распорядилось послать из Тулона в Бейрут два миноносца. Броненосец «Лямотт-Пике» уже прибыл в Бейрут.**

Французские газеты сообщают также, что на Иерусалим идут две тысячи арабов.

Результаты хозяйничания империалистов

КОНСТАНТИНОПОЛЬ, 29 августа.—Комментируя события в Палестине, **турецкая печать приходит к выводу, что они представляют собой неизбежный результат империалистической политики Англии.** По мнению «Джумуриет» палестинские события представляют собой начало нового народно-революционного движения в Азии.

Полный развал на К.-В. ж. д.

Участились крушения поездов

На дороге хозяйничает военщина

Налеты хунхузов

ТОКИО, 30 августа.—Из Харбина сообщают о новых двух крушениях на К.-В ж. д., что об'ясняется полной дезорганизацией механизма управления дороги. По последним сведениям, ночное движение поездов пока на К.-В. ж. д. прекращено. В связи с крушениями, а также налетами хунхузов, останавливающих поезда и грабящих их, китайское командование распорядилось отправлять с каждым поездом воинскую охрану.

Волна беженцев в Харбине

ТОКИО, 30 августа.—Из Харбина сообщают, что в связи с тревожным положением на границах, **в Харбин прибывает масса беженцев с востока и запада. Гостиницы переполнены до отказа. Цены на квартиры невероятно вздуты. На улицах и вокзалах—толпы беженцев.**

Мукденцы опасаются военной оккупации Манчжурии войсками Нанкина

Чжан Сюэ-лян против военной помощи Нанкина

ТОКИО, 30 августа.—По сообщению из Харбина, мукденские власти ищут благовидного предлога для того, чтобы отказаться от предложенной нанкинским правительством военной помощи, опасаясь оккупации Манчжурии нанкинскими войсками.

Выходящая в Дайрене японская газета «Маньцюю - Ниппо» пишет в передовой: «Выход из положения—только один. Нанкин должен передать разрешение конфликта в руки мукденцев и Чжан Сюэ-ляну. Последний должен начать официальные переговоры с СССР и согласиться на восстановление статус-кво». (существовавшее положение).

Аресты продолжаются

ТОКИО, 30 августа.—Из Харбина сообщают, что 28 августа там арестовано 180 человек.

Измываются...

ТОКИО, 30 августа.—Из Харбина сообщают: **«Аресты советских граждан на станциях КВЖД все продолжаются.** Вчера в Харбин привезены 60 арестованных, которые отправлены в концлагерь.

Для характеристики обстановки важно указать, что обвинительный акт по делу советского гражданина Панина начинается так. **«Подсудимый является советским подданным, а потому он является одним из коммунистов названного государства».**

* * *

ТОКИО, 30 августа.—**Мукденские власти постановили снизить жалование правительственных служащих в Манчжурии на 20 проц.**

Замалчивали заявление советского правительства

ШАНХАЙ, 29 августа.—Лишь сегодня шанхайские газеты публикуют сообщения, что нанкинским правительством получено через германское посольство в Китае заявление советского правительства относительно набегов белогвардейских и китайских отрядов на советскую территорию, сделанное германскому посольству в Москве свыше недели тому назад.

Взрыв в Нанкине--дело агентов Фын Юй-сяна

ТОКИО, 30 августа.—Как сообщает «Ницци-Ницци» из Нанкина, становится ясным, что взрыв порохового склада в Нанкине произведен с политическими целями. Высказывается **предположение, что это дело рук агентов Фын Юй-сяна. Это не мешает нанкинскому правительству производить массовые аресты среди рабочих и студентов, обвиняемых в принадлежности к компартии.** Нанкинское правительство запретило опубликование каких бы то ни было сведений по делу о взрыве. По словам газеты, **взрыв лишил Чан Кай-ши половины его военного могущества, что может дать повод к под'ему движения против Чан Кай-ши.**

К ПЕРЕГОВОРАМ В ГААГЕ

Эвакуация Рейна откладывается в долгий ящик

Мнимое „единодушие" держав

СПЕРВА РАТИФИКАЦИЯ ПЛАНА ЮНГА, А ЗАТЕМ ЭВАКУАЦИЯ РЕЙНА

ГААГА, 30 августа.—Принятие постановления по вопросу об эвакуации Рейнской области сопровождается заявлениями лидеров делегаций шести держав (Англии, Франции, Бельгии, Италии, Японии и Германии). При этом на ряду с обычными в таких случаях вежливыми фразами, **выявилась и различная точка зрения отдельных делегаций на достигнутое соглашение.**

Гендерсон отметил, что эвакуация должна произойти после ратификации плана Юнга без необоснованных поправок.

Бриан «выразил надежду» на быстрое разрешение финансовых вопросов и напомнил об условиях эвакуации.

В противовес этому, Штреземан высказал мнение, что эвакуация Рейнской области должна произойти независимо от фин. переговоров.

* * *

ПАРИЖ, 29 августа.—Агентство Гавас сообщает: «На заседании политической комиссии Гендерсон подчеркнул значение решения, принятого по поводу согласительной комиссии. Это решение является по его мнению, новым доказательством франко-германского примирения.

Гендерсон отметил, что соглашение об эвакуации Рейнской области выявит солидарность между Францией, Бельгией, Англией.

Бриан отметил «наличие доброй воли у германской делегации и стремление к соглашению у французов, во всеуслышание заявивших, что 3-я зона будет эвакуирована со всей возможной быстротой, как только план Юнга будет ратифицирован соответствующими парламентами и вступит в силу, и высказал пожелание, чтобы в скором времени состоялись необходимые ратификации».

Бриан полагает, что можно надеяться, что французский парламент 3 октября займется разработкой общего урегулирования этого вопроса. Штреземан благодарил Бриана за его заверения относительно снятия оккупации в Рейнской области.

* * *

РИМ, 30 августа.—Газета «Лаворо-Фашиста» пишет по поводу достигнутого в Гааге соглашения: «Благоразумие восторжествовало. Обоюдные уступки, сделанные в последний момент по инициативе Бриана и Москони (итальянский министр финансов), еще раз «выявили хищную жадность Англии». **Мы не знаем, какая выгода заключается для Англии в том, чтобы наживать врагов. Правительство рабочей партии ищет сближения с Соединенными Штатами, которые слишком сильны, полны жизни, богаты и, стремясь к владычеству над миром, не нуждаются в союзниках».**

«Д'Журнале-д'Италиа» пишет:

«Англия вернулась к привычной для нее политики изоляции, отказавшись от каких либо обязательств и от политики длительных соглашений с континентальными державами. Изменение франко-английских отношений, требующих пересмотра, затрагивает всю систему политических взаимоотношений в Европе».

«Пополо д'Италиа» пишет: **«Умерло англо-французское соглашение,** которое должно было гарантировать французскую гегемонию на континенте и на Средиземном море. **Новая английская политика может заставить Францию, Германию и Италию образовать континентальный блок».**

* * *

ЛОНДОН, 30 августа.—**Ни один английский государственный деятель за последние годы не встречал со стороны английского буржуазного мира такого восторженного одобрения своей деятельности, как Сноудэн, политика которого в Гааге вызывает почти единодушные похвалы печати и политических кругов.** Наиболее распространенные газеты соперничают друг с другом в преувеличенных восхвалениях министра финансов. Однако, более ответственные органы печати, на ряду с восторгами, выражают и сомнения относительно действительного значения гаагского компромисса и его возможных результатов.

«Дейли-Мейль» пишет, что кабинет Макдональда должен выдвинуть лозунг: **«Англия прежде всего».** Итак

К итогам второй Тихоокеанской конференции профсоюзов

Закрывшаяся на-днях вторая Тихоокеанская конференция профсоюзов происходила в момент крайнего напряжения взаимоотношений между СССР и Китаем, который стремился, захватом К.-В. ж. д., спровоцировать СССР на вооруженное выступление. И поэтому совершенно естественно, что центральным вопросом повестки дня конференции был вопрос о борьбе с опасностью империалистической войны и нападения на СССР.

На Тихом океане создался сложный и неразрешимый узел империалистических противоречий. Это обстоятельство вызывает бешеный рост вооружений империалистических государств и усиленную подготовку к новой империалистической войне. Горючего материала накопилось так много, что достаточно малейшей искры для того, чтобы военный взрыв стал совершившимся фактом. Конференция совершенно правильно связала вопрос о борьбе с опасностью империалистической войны с вопросом о готовящемся нападении на СССР и с защитой отечества мирового пролетариата от всяких покушений на него.

Захват КВЖД послужил для конференции наиболее яркой иллюстрацией наличия сговора империалистов и провокации к войне. Выпущенная делегациями Всекитайской Федерации Труда и ВЦСПС совместная декларация вскрыла внутренние пружины конфликта на КВЖД и явилась демонстрацией общности интересов и солидарности пролетариата СССР и Китая в борьбе против китайских захватчиков и против империалистических держав. Декларация эта заявляет о готовности совместной борьбы против опасности империалистической войны и нападения на СССР. Эта декларация явилась прекрасным и выразительным ответом и на ту на националистическую шовинистическую пропаганду, которую развернуло правительство Чан Кай-ши, а заодно, с ним и лидеры 2-го и Амстердамского интернационалов, против СССР.

Конференция всесторонне обсудила вопрос о той роли, которую революционное профдвижение Тихого океана должно сыграть в антиимпериалистической борьбе колоний и полуколоний. Опыт китайской революции и освободительного движения в Индии показал, что туземная буржуазия перешла в лагерь реакции и контрреволюции, отказалась от борьбы с империализмом, вступила на путь соглашения с ним. Ведущая и решающая роль в освободительном движении колоний и полуколоний выпадает поэтому на долю пролетариата в союзе с широкими массами трудящегося крестьянства. Пролетариат должен сыграть роль гегемона в этой борьбе, которая должна одновременно вестись как против туземной буржуазии, так и против чужеземных империалистов.

Конференция подчеркивает в принятых ею резолюциях, что успех в борьбе против империалистов может быть достигнут лишь на пути укрепления революционного рабочего и профессионального движения, освобождения рабочих и профессиональных организаций от мелко-буржуазных руководителей и политиканов, выдвижения в руководители новых молодых сил, связанных с рабочим классом и способных подвести его на борьбу с капитализмом и империализмом.

Необходима решительная борьба против агентуры империалистической буржуазии в рабочем классе—реформистов. Роль реформистов в Индии, Индонезии, Китае, Филиппинах и др. сводится к идеологическому и организационному обезоружению рабочего класса, отвлечению внимания широких масс трудящихся от их непосредственных классовых задач, к парализованию их революционной энергии, инициативы, активности и самодеятельности, к удержанию от непримиримой революционной борьбы против туземной буржуазии и империалистов, к попыткам примирения и соглашения с империалистами. Конференция подчеркивает в своих резолюциях, что задачей революционного крыла профессионального движения является ожесточенная и непримиримая борьба с реформистами и оппортунистами всех мастей и оттенков. Конференция особо остановилась на вопросах организации, укрепления и развития революционных профсоюзов в нелегальных условиях, ожесточенного белого террора и реакции. Конференция признала, что центральной задачей революционного крыла профессионального движения является руководство экономическими боями рабочего класса, являющегося основным и лучшим методом вовлечения рабочих в ряды революционного профдвижения.

Несмотря на жесточайший белый террор в странах Тихого океана, на гонения и преследования, на происки реформистов, революционное профессиональное движение Тихого океана вошло в полосу нового под'ема, и в обстановке все усиливающегося под'ема рабочего движения в капиталистических странах представляет собою крупный фактор международного рабочего и профессионального движения. Тихоокеанская конференция была блестящей манифестацией единства и сотрудничества, рабочего класса СССР с пролетариями стран Тихого океана и еще более закрепила связи между ними. С огромным удовлетворением и радостью был встречен конференцией доклад представителя ВЦСПС, тов. Авдеевой. Для каждого из делегатов было совершенно очевидно, что дело социалистического строительства в СССР есть дело всего мирового пролетариата, что СССР есть отечество трудящихся во всем мире, что долг и обязанность каждого пролетария всеми средствами, всеми силами защищать СССР от империалистов. Успехи социалистического строительства в СССР наполняют надеждами и верой угнетенные народы и трудящихся Тихого океана, вливают в них бодрость, стойкость и стремление сомкнутым фронтом, рука—об руку с трудящимися СССР итти навстречу грядущим решающим боям за национальное и социальное раскрепощение.

Собравшаяся в период нового революционного под'ема Тихоокеанская конференция профсоюзов явится несмненно новым этапом на пути освободительной революционной борьбы пролетариев стран Тихого океана и знаменует собою включение рабочего класса и революционных народов Тихого океана в общий фронт борьбы против капитализма и империализма.

И. ЮЗЕФОВИЧ.

Со всего света

— **При отлете из Лос-Анжелоса цеппелин задел воздушные провода и получил незначительное повреждение.** На случай вынужденной посадки дирижабля, в техасском форту Ворт сооружена причальная мачта.

— **Германский флот ушел во второе учебное плавание, линейные суда в шведские воды, большая часть миноносцев в Прибалтику.**

— На кислородном заводе в Герсвейлере, Саарская область, произошел взрыв, которым **убито шесть рабочих.**

— На греческом острове Кефалония ощущались подземные толчки значительной силы, **сопровождавшиеся подземным гулом.**

— В предстоящем пленуме Лиги Наций будут участвовать все страны Латинской Америки за исключением Аргентины.

— Английский аэро-клуб об'явил, что гонки на кубок Шнейдера состоятся во всяком случае, «даже если англичанам придется состязаться только между собой».

— Автомобильная фирма Кроссли в Англии построила шестиколесную машину, которая может идти по любому грунту без тряски.

— Открылось телефонное сообщение между Дублином и Нью-Йорком.

— За год—с июня по июнь число иммигрантов в Австралию составило 89.649 чел. против 110.628 в прошлом году.

— Канада снова ведет переговоры с доминьоном Нью-Фаундленд о покупке ею Лабрадора.

— За полгода в Южно-Африканском Союзе добыто **1.903.000 каратов алмазов, на сумму в 5.645.400 фунтов стерлингов.**

ВОКРУГ ХЛЕБОЗАГОТОВОК

Уголовное преследование против срывающих заготовки

Новые указания Наркомюста

МОСКВА, 30 августа.—**Наркомюст предложил органам прокурорского надзора немедленно отстранять от работы и привлекать к уголовной ответственности тех работников заготовительного аппарата, которые не приняли необходимых мер для подготовки кампании и не озаботились организацией ссыпных пунктов, заготовкой тары, инвентаря и т. д.,** а также нарушающих дисциплину в применении хлебных цен и не применяющих мер решительного принуждения к лицам, уклоняющимся от выполнения договоров по контрактации. **К строжайшей уголовной ответственности должны привлекаться кулаки и хлебные спекулянты за срыв и подрыв работы плановых заготовителей, а также руководители тех совхозов и сельхозов, которые станут сбывать хлеб на сторону или задерживать его в своих амбарах.** Органам прокуратуры и суда предложено, в случае привлечения работников государственного аппарата к уголовной ответственности, квалифицировать их преступления, как должностные.

Руководителей сельхозов предложено привлекать к ответственности, как должностных лиц, или **по ст. 169 уг. код.,** если установлены признаки обмана. Противодействующих хлебозаготовкам кулаков и спекулянтов предложено привлекать **по 107-ой статье уг. код.** Далее должна применяться установленная договором неустойка, при чем из'ятия могут допускаться лишь в отношении неимущих; злостно невыполняющих договора, предложено привлекать **по ст. 131-ой уг. код.**

Все подобного рода дела должны быть взяты на особый учет, расследование их и рассмотрение предложено проводить в срочном порядке. По этим делам должен быть установлен специальный инструктаж и надзор за тем, чтобы к виновным применялись достаточно суровые репрессии.

Финработники-взяточники

САРАТОВ, 30 августа.—**В Саратове арестовано 19 финработников, обвиняемых во взяточничестве и необоснованном сложении налогов с частников.** Начиная с 1927 года, некоторые финагенты и фининспектора, участвуя в устраиваемых частными торговцами попойках и кутежах, получали с них взятки в различной форме. Арестовано также около 20 частников.

2-ой АВТОПРОБЕГ

МАРШРУТ: ИЖЕВСК—МОСКВА—ЛЕНИНГРАД--ХАРЬКОВ—МОСКВА

МОСКВА, 29 августа.—**В первой половине сентября по маршруту Ижевск — Москва — Ленинград—** Харьков--Москва пройдет второй всесоюзный мотоциклетный пробег Автодора. В пробеге участвуют два мотоцикла, построенные целиком из советских материалов на ижевских заводах «Ружкультреста». Запас мощности двигателей мотоциклов обеспечивает им возможность движения по самым скверным дорогам любого профиля. Оба мотоцикла обращают на себя внимание технической смелостью и оригинальностью их конструкции. Кроме этих мотоциклов ижевские заводы будут представлены тремя мотоциклами с прессованными рамами собственного производства и с переконструированными на основании учета наших эксплоатационных и дорожных возможностей двигателями.

Травля учительниц

Под знаком [illegible]тупления чуждого элемента

ТВЕРЬ, 30 августа.—В городе Ленинске, Кимрского округа, началось слушанием громкое дело **о травле двух учительниц-общественниц Воробьевой и Котлуповой.** В качестве общественного обвинителя на суде выступает представитель московского губпроса тов. Васильев.

К суду привлечено несколько человек, во главе с бывш. секретарем вол'ячейки Макаровской волости Колобовым и кулаком Путиловым. **Травля учительниц была начата Колобовым, желавшим добиться увольнения учительниц с тем, чтобы на освободившиеся места пристроить своих родственников.** Колобов вместе с Путиловым проводили травлю очень обдуманно, сорвали школьную выставку, распускали про учительниц множество сплетен, и, в конце-концов, добились их увольнения. Учительницам удалось восстановиться.

На суде с полной очевидностью выяснилось, что **Котлунова и Воробьева стали жертвой той обстановки, которую создали в Макаровской волости чуждые советской власти элементы, перетянувшие на свою сторону местных советских и общественных работников.**

ЗАПОВЕДНИК МАРАЛОВ

АЛМА-АТА, 30 августа. — Лесничий Семенов на берегах р. Чарым обнаружил большое стадо маралов. (горный баран). В этом месте будет устроен мараловый заповедник. Краевой музей организует экспедицию для определения границ будущего заповедника.

ПОЖАРНЫЕ

Автомашины в деревне

Почин крестьянской пожарной дружины

МОСКВА, 30 августа.—Пионером в применении автомобиля в пожарной обороне в деревне явилась **крестьянская добровольная ленинская пожарная дружина** (село Минино, Ленинской волости, Московского уез.). Крестьяне—члены этой дружины, образовав коллектив Автодора, на собственные средства приобрели старый полуразрушенный легковой автомобиль и своими силами переоборудовали его в пожарную автомашину. Пожарный автомобиль ленинской дружины обслуживает большой район, и добровольцы--пожарные не раз ликвидировали сельские пожары.

Пожарное бюро Автодора РСФСР приняло шефство над ленинской добровольной пожарной дружиной и намерено распространить опыт этой дружины и на другие районы.

Пожарное бюро Автодора организует в воскресенье, 1-го сентября, пробег первого в СССР деревенского пожарного автомобиля по маршруту село Ленино—Царицино—Москва.

Обеспечение трудящихся по старости

Дополнение кодекса труда

МОСКВА, 28 августа.—Президиум ВЦИК пополнил трудовой кодекс РСФСР указанием относительно обеспечения старости за счет социального страхования. **Правом на обеспечение старости пользуются мужчины, достигшие 60-тилетнего возраста и имеющие не менее 25-тилетний трудовой стаж. Для получения обспечения женщинам требуется возраст не менее 55 лет и 20-тилетний трудовой стаж.** В отношении же горнорабочих возраст снижается до 50 лет, а трудовой стаж—до 20 лет.

Союзным законодательством будет устанавливаться каждый раз отрасль народного хозяйства и категория лиц, на которых это обеспечение будет распространено.

Первый окружной с'езд профсоюзов

открывается 3 сентября с.г.

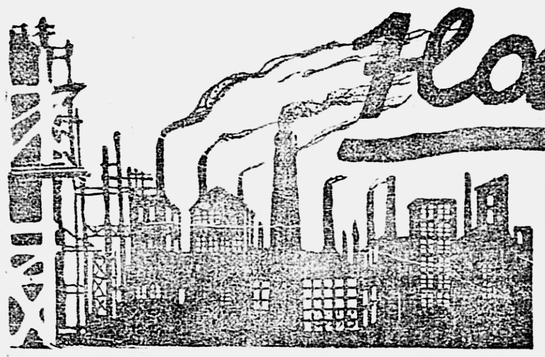

Наша пятилетка

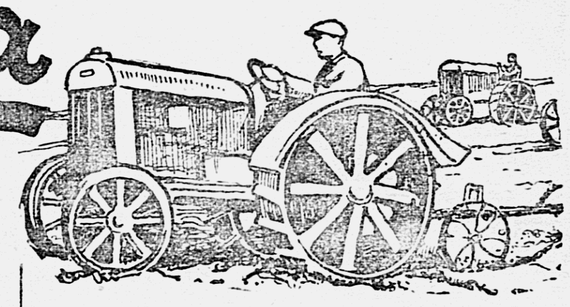

Пятилетний план народно-хозяйственного развития Ряз. окр.-на обсуждение масс

Октябрьская революция, уничтожившая власть капиталистов и помещиков, поставила перед нами задачу социалистического переустройства страны. Социалистическое хозяйство может строиться лишь на основе строго научного плана.

Пятилетний план нашего строительства, утвержденный 16-й всесоюзной партконференцией и 5-м с'ездом советов СССР, представляет из себя научно-обоснованный план развернутого социалистического наступления на остатки капитализма. При составлении пятилетнего плана наша партия руководствовалась двумя основными принципиальными установками, принятыми на 14 и 15 парт-с'ездах, а именно: индустриализация страны и социалистическое переустройство сельского хозяйства.

Лозунг «догнать и перегнать капиталистические страны» стал краеугольным камнем всей нашей хозяйственно-политической деятельности

Каждый рабочий, батрак, бедняк и середняк должен твердо усвоить и запомнить, что отстоять нашу независимость от капиталистов в военном и экономическом отношении мы сумеем только при индустриализации страны.

Вооружить сельское хозяйство трактором, плугом и другими сельско-хозорудиями мы сумеем только при индустриализации.

Поднять нашу страну и в первую очередь крестьянина из моря нищеты, уничтожить разницу между городом и деревней мы сможем только через индустриализацию.

Перестроить наше сельское хозяйство на принципе коллективизма, пересадить крестьянина с худой лошади на стального коня индустрии можно только путем индустриализации.

Вот почему пятилетний план нашего строительства должен стать настольной книгой каждого трудящегося.

Только при совместных усилиях всех трудящихся под руководством компартии мы сумеем претворить пятилетку в жизнь.

Успешное выполнение пятилетки зависит также от ее выполнения в масштабе области, округа, района, каждого села и фабрики.

Вниманию, обсуждению и на суд трудящихся Рязанского округа мы отдаем основные данные пятилетнего плана развития народного хозяйства и культуры Рязанского округа.

ПРОМЫШЛЕННОСТЬ

К началу 1927—28 года на территории округа имелось 144 фабрично-заводских предприятия с числом рабочих 13.061 и валовой продукцией в 55.930.000 рублей.

По своему составу промышленность распределяется следующим образом:

Наименование	Валовая продукция в тыс. рублях	Удельн. вес в %	Число рабочих	Удельн. вес в %
Топливная	436	0,77	925	7,1
Металлическая	4.856	8,68	1666	12,7
Строительная	15.327	27,41	2651	20,3
Химическая	1.146	2,05	34	0,3
Текстильная	16.000	28,61	4627	35,4
Швейная	74	0,13	59	0,5
Кожевенно-обувная	3.068	5,49	504	3,9
Полиграфическая	403	0,72	175	1,3
Пищевкусовая	14.620	26,14	2420	18,5
Итого ..	55.930	100%	13061	100%

Наибольший удельный вес, таким образом, в настоящее время имеет текстильная, строительная и пищевкусовая промышленности.

При определении дальнейшего пути развития нашей промышленности, наш план исходит прежде всего из необходимости использовать богатейшие залежи минерального сырья для развития производства: извести, цемента, стекла, огнеупорной глины, кирпича и глины. Залежи железной руды в Касимовском районе и с. Истье, Старожиловского района, говорят о необходимости развития металлической промышленности. Богатейшее сельскохозяйственное сырье дает возможность значительно двинуть вперед производство по переработке этого сырья (пищевкусовая, льняная и пеньковая промышленность). Значительные энергетические ресурсы дают возможность развивать промышленность на дешевой двигательной силе. Месторасположение округа и прохождение через Рязань, основного потока сырья для Ивановской, Ленинградской и Московской области ставит задачу строительства текстильной промышленности, что значительно сократит перевозки и удешевит себестоимость. Наконец, более низкий по сравнению с другими округами строительный индекс (10—15 проц.) дает возможность значительного уменьшения капитальных вложений.

Эта общая установка определяет темп и характер нашего промышленного строительства.

Всего за пять лет в строительство будет вложено 174,5 миллиона рублей, при чем основная масса средств (до 75 проц.) будет направлена на новое строительство.

В результате этих вложений валовая продукция с 55,9 мил. руб. вырастет до 286,7 мил. рублей, т.-е. количество продукции увеличится более чем в пять раз. Число рабочих с 13.061 чел. возрастет до 40.117 чел., т.-е. более чем в три раза. Себестоимость промтоваров снизится на 35 проц. Производительность труда возрастет на 110 проц. Зарплата повысится на 35—40 проц., при чем здесь следует иметь в виду, что в связи с общим понижением розничных цен, предусмотренных пятилеткой, рост зарплаты будет значительно выше Удельный вес всей валовой продукции промышленности округа, по отношению к областной, возрастет с 1,5 до 3,5 проц., а число рабочих —с 2,2 до 5,1 проц.

Капитальные затраты на новое промстроительство предусматривают жилищное строительство в об'еме, обеспечивающем 17.800 чел. рабочих.

Промышленность, подчиненная непосредственно Окрисполкому, в результате пятилетки преобразуется в следующем виде:







Намечаемый об'ем нового строительства должен нами отстаиваться перед областными органами с тем, чтобы выполнить основную задачу по индустриализации Рязанского округа.

Кустарная промышлен.

Кооперированная кустарная промышленность занимает в округе довольно значительное место. Продукция ее исчисляется в 27—28 г. в 19,5 миллионов руб., что составляет 35 проц. от валовой продукции фабрично-заводской промышленности.

В условиях значительного избытка рабочих рук в деревне и значительных запасов местного сырья развитие кустарной кооперированной промышленности приобретает в округе большое значение. Пятилетним планом намечается следующий темп развития куст. промышленности:



Количество кустарей с 57,5 тыс. чел. 27—28 г. должно возрасти в 32—33 г. до 108,7 тыс. чел. (на 189 проц.). Из них кооперированных—с 24 тыс. до 80,9 тыс. (на 337 проц.) и в процентном отношении—с 41,7 проц. до 73,7 проц. к общему количеству кустарей того и другого года. Стоимость валовой продукции (в неизменных ценах) с 19,5 миллионов руб. должна увеличиться до 90 милл. руб. (на 461 проц.). В том числе по кооперированной кустарной промышленности —с 7 милл. руб. до 73,7 милл. руб. (на 1.049 проц.). Если в 27—28 г. кооперированные кустари охватывали 35,9 проц. от всей продукции, то в 32—33 г. они должны охватить ее на 70,7 проц.

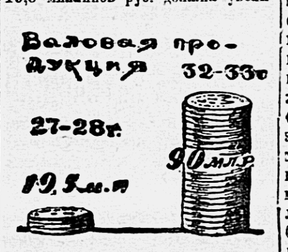

Особое внимание планом уделяется развитию промыслов, работающих на местном сырье, так число кооперированных кустарей по силикатным промыслам возрастет в 7,3 раза, по столярно-токарному делу в 36 раз, бондарно-колесному в 8,9 раз, по химическим в 50 раз.

Капитальное строительство промкооперации определяется в сумму 7.465 т. р. из них собственных средств 3.350 т. р., а остальные—в порядке кредита.

Из числа новых предприятий наиболее крупными являются электростанция в Мосолове на 100 кв., фото-фабрика в Рязани на 4.500 т. листов, фосфоритная мельница в Мосоловском районе на 8.000 тн. муки, черепичный завод на 1.000 т. шт. черепицы в Ал.-Невском районе, кроватная ф-ка в г. Рязани на 50.000 шт. кроватей, мешочная ф-ка на 3.000 шт. мешков, в Мосолове, два тепловальных завода в Сп.-Клепиковской и Хрущевском районах на 55 тыс. пар каждая, ремонтно-сборочный завод в Сапожковско-Ухоловском районе с годовой продукцией в 1.200 т. р., завод фанерной и ящичной тары в Увязском р-не на 4.000 кв. м. фанеры и 10 т. шт. ящиков, швейная ф-ка в Солотчинск. районе на 300 т. комплектов.

Сельское хозяйство

Сельское хозяйство Рязанского округа занимает преобладающее значение.

Из общего количества населения округа в 1.801,3 тыс. душ. обоего пола, 1.648,6 тыс. или 91,5 проц. занимается сельским хозяйством.

Из общей валовой продукции народного хозяйства округа в 308,5 мил. руб., продукция сельского хозяйства составляет 210,7 мил. руб. или 68,3 проц.

Территория округа определяется в 3,512,400 га, из них: усадьбы—119,4 тыс. га, пашни—1.819,4, сенокоса—474,2, леса и куст.—821,9, выгона—147,5, неудобной—130,0.

Душевой надел пахотной земли на одного жителя сельских местностей составляет в среднем 0,96 га.

Экономическое тяготение Рязанского округа к Москве, как крупному потребляющему промышленному центру, обеспечивает дальнейшее развитие высокоинтенсивных отраслей: молочного хозяйства со сбытом цельного молока, огородничества, садоводства и др., продукция которых находит себе прямой путь в Москву и ближайшие промышленные центры, по сети жел. дорог и водным путем по Окской и Московренкой системам.

Преобладающей отраслью сельского хозяйства округа является полеводство, в наиболее отсталой своей форме—зернового трехполья (многопольные севообороты—16,7 проц. пашни). Животноводство, за исключением лугового района, носит примитивный характер, являясь натурально-потребительским. Техника земледелия, орудия и средства производства являются в массе также примитивными и отсталыми (27,9 проц. плужных х-в). Как результат общей отсталости сельского хозяйства имеются значительные кадры бедноты—по данным динамической переписи 1927 г. неземледельческих хозяйств—1,0 проц., бедняцких хоз-в—31,1 проц., середняцких—65,1 проц. и зажиточно-кулацких—2,8 проц.



Землеустройство

При большой межселенной чересполосности в округе (на 59,1 проц. общей площади округа на 1-X—1927 г.), при внутриселенной мелкополосице (94,5 проц. общей площади), задачей землеустройства на ближайшее пятилетие ставится обеспечить выполнение плана колхозного строительства (25 проц. всего количества хозяйств) и переход на многопольные севообороты на площади до 75 проц. от пашни.

Общий об'ем работ на 1928—29 год—32—33 годы намечен в 2.483.100 га, в том числе: выдел земли и внутрихозяйственное устройство колхозов и совхозов—644.450 га.; внутриземельное устройство селений с переводом на улучшен. севооборот—1.486.600, образование выселков—49.600, раздел земель селений на части—279.970, прочие виды—22.480.

В результате пятилетия будет межселенно устроена вся территория округа, подготовлено к переходу на многопольные севообороты 95 проц. и отведено под обобществленный сектор 28 проц. сельхоз. площади округа.

Мелиорация

Общая площадь земель округа, нуждающаяся в различной степени мелиорации, составляет около 473,000 га., в том числе: заболоченных лугов—172.000 га., болот различн. типа—112.000, заболоченной пашни—102.000, заболоченного леса—67.000, оврагов и песков —20.000.

Главнейшими работами по осушению, в предстоящем пятилетии намечены: мелиорация приозерной части Мещерского края (Клепиковский район) с осушением 43.000 га. болот и заболоченных лугов. По рекам, Оке, Цне, Мокше, Белой, Вокше, Кишеню, Курше и др., будет осушено 48.800 га. Всего намечено планом осушить—91.000 га болот и заболоченных угодий.

По водоснабжению намечено построить 1.365 шахтных и 35 буровых колодца и 402 пруда. Для хозяйственного использования прудов организуется 15 рыбопромышленных прудов, для разведения мальков рыбы и посадки их в пруды общего пользования.

В связи с общими работами по осушению будут проводиться культуртехнические мероприятия на площади 65.860 га, из них с коренным улучшением—42.300. Семенники луговых трав намечено расширить с 125 до 250 га.

Переселение

Аграрная перенаселенность округа, несмотря на развитие промышленности, городского строительства и общей интенсификации сельского хозяйства, к концу пятилетия ослабнет сравнительно мало, почему со всей остротой должен быть поставлен перед сельским населением вопрос о переселении в районы с большими площадями посевных земель—Сибирь, Дальний Восток, Поволжье, Северный Туркестан и др. Развитие переселения в предыдущее пятилетие было недостаточно и составляло от 500 до 1.000 едоков в год, или менее 4 проц. к годовому приросту сельского населения. На ближайшее пятилетие намечено переселить 60.200 едоков, при чем в 1932—33 г. намечено довести годовой переселенческий контингент до размеров близких к естественному годовому приросту сельского населения. Организация переселения будет проводиться путем кооперирования переселяющихся хозяйств.

Огнестойкое строительство

Намеченный планом темп организации колхозов вызовет необходимость широкого строительства для них жилых и хозяйственных построек, что при чрезвычайно сильной горимости деревни и необходимости восстановления построек вызовет в ближайшие годы громадный спрос на строительные материалы. На пятилетие намечается выработка товариществами огнестойкого строительства: кирпича—80.000 тыс. шт., извести—6.740 тонн, цемент. черепицы—5.920 тыс. шт., пустостел. бет. камня—517 тыс. шт.

В связи с выполнением этой программы намечено продвинуть в эти товарищества: черепичных станков —рядовых—60 шт. коньковых—40 шт., глиномялок—30 шт., реек —3.450 куб. м.

Для ознакомления населения со способами наиболее целесообразного использования этих материалов, намечено возвести ряд показательных огнестойких построек.

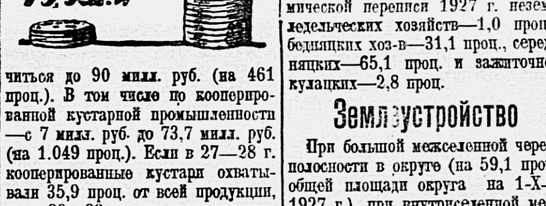

В ближайшую пятилетку будет построен новый мост через р. Оку близ гор. Рязани

Торфоразработки

Размер торфяного фонда по округу определяется в 110.000 га. Из этого фонда находится в 1928 г. в эксплоатации промышленности—4 торфоразработки с выработкой—295 куб. метр. и у крестьянского населения—542. с выработкой 922 т. к. м.

Потребление торфа, несмотря на значительные запасы его, составляет только 8 проц. от всех видов потребляемого в округе топлива и около 45 проц. от древесного.

Потребление торфа к концу пятилетия намечено увеличить на 2.613 т. к. м. или на 210 проц., для промышленности и городов с 295 т. до 2.330 т. куб. мет., для крестьянского потребления с 922 т. до 1.500 т. Всего с 1.217 т. до 3.830 т. куб. мет.

Основные задачи пятилетнего плана народно-хозяйственного развития Рязанского округа

Рязанский округ, вошедший в состав Московской области, является самым отсталым округом, как в промышленном и сельскохозяйственном отношениях, так и в области культурно-социальной.

Аграрная перенаселенность округа и колоссальный избыток рабочих рук не имеющих возможности своего применения в пределах округа приводит к тому, что из округа ежегодно отправляются на отхожие промыслы до 200 тыс. человек. Кроме этого до 61.000 чел. занимаются кустарными промыслами. Все же, несмотря на то, что свыше 250.000 чел. находят добавочное применение к своему труду в сельском х-ве, остается еще совершенно свободных рабочих рук примерно такое же количество. Таким образом общее число свободных рук в сельском хозяйстве доходит до 400.000 чел.

Это обстоятельство категорически требует от нас постановки во всю свою широту задачи найти способы и пути применения избытка рабочей силы округа.

Два года тому назад ЦК ВКП(б), констатируя аграрную перенаселенность Рязанск. губ., предложил соответствующим организациям по-

Наименование болот	Размер	Запас
Стружанский бор	10 900 га.	30 м. т.
Большой Ковеж.	10.900 га.	30 м. т.
Красное	2.700 га.	9 м. т.
Старковское	3.800 га.	10 м. т.
Зыково	2.000 га.	6 м. т.
Екшурский	2.000 га.	6 м. т.

Приведенная таблица показывает, что основные торфяные массы округа представляют прекрасную базу для развития промышленности и энергетического хозяйства и расположены в крупных массивах, что облегчает их разработку.

Кроме торфа наш округ имеет значительные запасы подмосковного угля в Ряжском районе, доходящие до 300 мил. тонн.

Протекающая по округу река Ока с притоками, при использовании ее водной силы, в состоянии дать промышленности до 60.000 кош. сил. И, наконец, богатым энергетическим источником округа являются дрова.

Краткий обзор энергетических ресурсов округа подтверждает, что развитие промышленности округа с этой точки зрения также не может встретить возражений. Что касается сырьевой базы промышленности, то и в этой области мы имеем значительные богатства, создающие возможность развития на местном сырье производства силикатной, химической, чугунно-литейной, деревообрабатывающей промышленности, а также промышленности по переработке сельскохозяйственного сырья.

Помимо этого округ имеет прочные корни и историческую преемственность в производстве на привозном сырье, как-то: текстильное, с.-х. машиностроение и другие виды металло - промышленности.

Транспортные средства округа, как железнодорожные, так и водные пути также подтверждают полную экономическую целесообразность максимального промстроительства.

В ОБЛАСТИ СЕЛЬСКОГО ХОЗЯЙСТВА мы также констатируем значительную отсталость округа. Основным видом сельского х-ва является полеводство в самой отсталой и варварской форме трехполья, при чем вооруженность нашего крестьянина с.-х. орудиями вдвое меньше московского крестьянина.

Травосеяние—показатель культурности сельского хозяйства в нашем округе, занимает всего 2,3 проц. по отношению к площади посева, тогда как в Тульской—7,3 проц., Тверской—19 проц. и Московской — 27 проц.

Доходность рязанского крестьянина вдвое меньше московского. Соха до сих пор является главным орудием с.-х. производства. Обеспеченность сельского хозяйства лошадьми достигает всего 62 проц.

Все эти обстоятельства приводят к тому, что нам необходимо принять самые решительные меры к полной реконструкции сельского х-ва.

Пятилетний план, намечая целый ряд мероприятий к развитию сел. хозяйства уделяет особое внимание на вооружение нашего крестьянина орудиями новейшей с.-х. техники, применению ряда агро-технических мероприятий, увеличению посевной площади и повышению урожайности.

На-ряду с поднятием индивидуального хозяйства мы должны принять все меры к максимальному развитию колхозов, являющихся наиболее верным путем социалистического переустройства села и наиболее эффективным способом хозяйствования на земле.

Высокая по сравнению с другими округами урожайность наших полей, благоприятные естественные и климатические условия позволяют нам делать установку на превращение Рязанского округа в округ, снабжающий Москву значительными товарными массами продуктов сельского хозяйства.

Хозяйственно-экономическая отсталость округа сказывается и на культурном состоянии. Расходы по местному бюджету на одну душу населения составляют по Рязани—2 р. 85 коп, по Туле—3 р. 45 коп., по Твери—3 р. 34 коп. и по Москве—10 р. 39 к. В результате мы имеем по округу около 60 проц. неграмотных. Школой 1-й ступени охвачено всего лишь 75 проц. детей школьного возраста.

Нет нужды доказывать, что активное социалистическое строительство невозможно проводить при таком состоянии культурного фронта. Новые фабрики и заводы, колхозы и совхозы требуют грамотных людей. Намечающееся почти поголовное кооперирование крестьянства также упирается в проблему культуры.

Все это ставит перед нами задачу необходимости в течение пятилетия ликвидировать полностью неграмотность, ввести всеобщее начальное образование и построить сеть проф. тех. школ с таким расчетом, чтобы они удовлетворяли наши потребности в технически грамотных строителях народного хозяйства.

Из основных установок по индустриализации округа —реконструкция сельского х-ва и культурной революции--вытекают задачи нашего строительства в других не менее важных отраслях народного х-ва.

Общая сумма капиталовложений по местной промышленности выразится за 5 лет в 30 мил. р
Новое промстроительство республиканского, областного и местного подчинения по округу намечается в следующем виде:



ОСУЩЕСТВЛЕНИЕ ПЯТИЛЕТНЕГО ПЛАНА ВОЗМОЖНО лишь на основе величайшего роста активности и организованности трудящихся масс вообще и рабочего класса—в особенности, на основе всемерного вовлечения миллионных масс рабочего класса в социалистическое строительство и в управление хозяйством, на основе всемерного развертывания социалистического соревнования и мощного развития самокритики миллионных масс снизу против бюрократических извращений госаппарата

Осуществление пятилетнего плана, представляющего программу развернутого социалистического наступления, связано с преодолением огромных трудностей внутреннего и внешнего порядка

Эти трудности вытекают из напряженности самого плана, обусловленной технико-экономической отсталостью страны, из сложности задачи реконструкции многомиллионных распыленных крестьянских хоз. на базе коллективного труда, наконец из обстановки капитал. окружения нашей страны. Эти трудности усугубляются обострением классовой борьбы и сопротивлением капиталистич. элементов, неизбежно вытесняемых растущим наступлением революционного пролетариата ПРЕОДОЛЕНИЕ ЭТИХ ТРУДНОСТЕЙ ЛИШЬ ПРИ РЕШИТЕЛЬНОМ УЛУЧШЕНИИ КАЧЕСТВА РАБОТЫ И ДИСЦИПЛИНИРОВАННОСТИ ТРУДА ВО ВСЕХ ОТРАСЛЯХ ХОЗЯЙСТВА

(Из резолюции XV I партконференции)

Через коллективизацию, за социалистическое переустройство с. х., за поднятие урожайности

Развитие сельского хозяйства и его интенсификация, намечается в прямой связи с расширением сети колхозов и производственной кооперации.

Рост сети план намечает следующий (в проц. от общего количества кр. хоз-в).

	1927—28 г.	28—29 г.	29—30 г.	32 33 г.
В колхозах	0,7 7	3,0	6,0	25,0
В прост. производ.	0,8 3	1.8	21,6	54,0
В специальных . .	11, 6	22,8	35,4	83,5
В кредитных . . .	13,95	14,5	29,0	90,0

Общая кооперированность крестьянских хозяйств к концу пятилетия намечается в 90 проц.

Рост членства на одно об'единение намечен:

	28—29 г.	29—30 г.	32—33 г.
Колхозы	31	35	56
Прост. произ.	77	100	250
Специальн.	189	250	350
Кредитн.	969	1948	2540

Стихийный рост колхозов в текущем году подтверждает, что взятая нами установка коллективизировать к концу пятилетия 25 проц. крест. хозяйств, является не только реальной и выполнимой, но даже ставит вопрос о возможности значительного превышения планируемого удельного веса колхозов.

На-ряду с созданием небольших колхозов, пятилетка ставит задачу колхозирования сплошных районов. Уже в 1929—30 году предполагается провести сплошную коллективизацию Ряжского района. На очереди стоит Красно-Знаменный район (б. Ал.-Невский), Спасский и др.

Растениеводство

В соответствии с основными установками намечено площадь под многопольными севооборотами, к концу пятилетия довести с 16,7 проц. до 75 проц. от площади пашни, в том числе: в совхозах до 100 проц. и в колхозах до 91 проц.

Улучшенные пары: с 12 проц.—в 28 г. доводятся до 75 проц.—в 33 г., в том числе: в совхозах на 100 проц., в колхозах на 88 проц., в кр. х-вах на 70 проц. Посев отсортированным зерном: с 23 проц. в 1928 году до 100 проц., в 1930 г. по всем секторам. Машинный сев: с 1 проц.—в 28 г. до 30 проц.,—в 33 г. в том числе: в совхозах—100 проц., в колхозах—87 проц., в кр. х-вах—проц.—в 28 г. до 50 проц. в 33 г., 25 проц. Зяблевую вспашку: с 12 проц. в 1928 г. до 50 проц. в 33 г. в том числе: в совхозах—100 проц., в колхозах—78 проц., в кр. х-вах—40 проц.

Увеличение посевной площади намечено провести: за счет втягивания в посев неиспользованной площади—17,8 тыс. га. за счет новых земель—16,2 ., применения временных посевов на лугах—13,3., сокращения площади пара—60,0, распространения посевов на пару—34,0, ликвидации недосева—20,0, Всего увеличивается на 161,3 т. га.

В результате, посевная площадь в округе увеличится с 1.231 тыс. га в 1928 году до 1.392 тыс. га в 1933 году или на 13,1 проц.

По отдельным секторам эта площадь распределится (в проц).

	1928 г.	1933 г.
В совхозах	0,9	1,7
В колхозах	0,5	23,4
В кр. х-вах	98,6	74,9

Изменения в распределении посевной площади по отдельным культурам намечены планом следующие: (в проц.), зерновые—с 78,9, в 28 г. до—65,1 проц., в 33 г., в том числе: в совхозах—с 53,9 до 43,2, в колхозах—с 64,9 до 58,4., в кр. х-вах—с 79,2 до 67,6. Прядильно-масличные—с 2,7 до 3,3 проц., в том числе: в совхозах—до 1,2, в колхозах—до 2,7, в кр. х-вах—с 2,7 до 3,5. Технические—с 0,3 до 0,7 проц., в том числе: в совхозах—с 12,8 до 7,2, в колхозах—до 0,8, в кр. х-вах—с 0,3 до 0,6. Корнеклубнеплоды—с 13,8 до 16,5 проц., в том числе: в совхозах—с 7,7 до 14,0, в колхозах—с 10,5 до 12,9, в кр. х-вах—с 13,8 до 17,7. Травы посевные—с 3,3 до 12,9 проц., в том числе: в совхозах—с 23.9 до 19,1, в колхозах—с 21,1 до 23,8, в кр. х-вах—с 3,1 до 9.4. Огородные культуры—с 1,0 до 1,5 проц., в том числе: в совхозах—с 1,7 до 15,2, в колхозах—с 3,5 до 1,4, в кр. х-вах—с 0,9 до 1,2.

В целях повышения урожайности, план намечает, помимо указанных выше простейших мероприятий,—расширение применения минеральных удобрений, при этом общая удобренная ими площадь увеличится с 1,9 тыс. га в 1928 г. до 405,8 тыс.—в 1933 году. В том числе: в совхозах с 0,3 тыс. га до 21,9 тыс. га, в колхозах—с 0,9 до 105,5, в кр. х-вах—с 0,7 до 278,4. Потребуется завезти в округ в 1933 г. азотистых удобрений—5.121 тонн, фосфорита—117.621—(в т. ч. внутри округа—25.000 т.), суперфосфата—65.676, калийной соли—5.525, извести—72.000—(внутри округа)и торфа—2.000 тонн—(внутри округа).

Кроме минеральных удобрений намечено планом расширение чистосортных посевов, с расчетом, к концу пятилетия площадь под ними иметь:—по ржи—400.000 га, или 80 проц., по пшенице—8.000 или 100 проц., по овсу—280.000, или 100 проц., по картоф.—112.000, или 50 проц., по льну—18.000, или 100 проц.

Повышение урожайности находится в тесной зависимости от техники сельского хозяйства, поэтому план намечает усиленный завоз. с.-х. инвентаря. За пятилетие в округ, завоз инвентаря выразится в 19.787,6 тыс. рублей. В этой сумме —1.300 тракторов с прицепными к ним орудиями, на 4.792,5 тыс. руб.

К осени 1931 г. на 100 проц. будет обеспечена потребность с.-х. округа в плугах.

Распределение завозимого инвентаря между отдельными секторами планом предположено (в проц.): обобществл. сектору—с 19,7, в 29 г. до 53,8, в 33 г., единоличн. х-вам—с 80,3 до 46,2. Обеспеченность их с.-х. инвентарем на 1 га пашни, в стоимости инвентаря увеличится: в обобществлен. секторе с 8 р. 64 к. до 12 р. 26 коп., единоличн. х-ва—с 3 р. 87 к. до 7 р. 81 коп.

В связи с указанными мероприятиями, урожайность всех культур должна резко возрасти, при чем на основании данных опытных полей и коллективных опытов, в условиях крестьянского хозяйства Рязанского округа, это повышение должно выразиться по основным культурам:

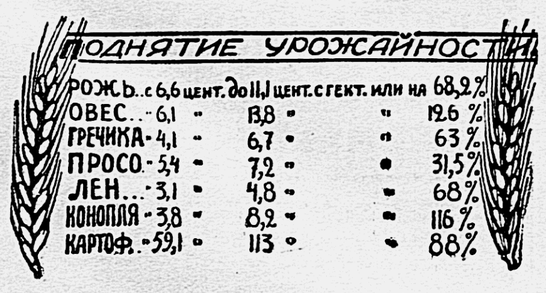

В зависимости от роста посевных площадей и урожайности, на ближайшее пятилетие увеличение валовой продукции к 1932—33 г. по растениеводству произойдет с 115.029,5 тыс. рублей до 228.194 тыс. рублей или на 98 проц. При

За пятилетие намечено организовать:



9 машинно-тракторных станций по 90-100 тракторов.

Сбор основных продуктов увеличится (в тыс. тонн): зерновых (зерна)—с 599,1, в 28-29 г. до 1.049,6, в 32-33 г. масленичных (зерна)—с 16,8 до 38,0, волокно—с 18,2 до 37,0, сахарной свеклы—с 25,0 до 89,0, махорки—с 6,5 до 19,0, картофеля—с 1.261,0 до 2.511,0, кормовых корнеплодов—с 23,0 до 267,0, травы сеян. (сено)—с 109,0 до 680,0, семян-трав—с 4,3 до 9,8, сено лугового—с 877,1 до 1.364,3, огородных овощей—с 119,0 до 334,4, садоводство (плодов)—с 23,6 до 27,9.

Животноводство

В связи с увеличением количества кормов и основной установкой плана по переустройству сельского хозяйства округа на развитие животноводства,—рост стада запроектирован на ближайшее пятилетие, в следующих размерах (в тыс. гол.): лошадей—с 316,0, в 28 г. до 383,5, в 33 г., в том числе рабоч. возраста—с 250,2 до 306,8., крупный рог. скот—с 527,9 до 689,6, в том числе коров—с 312,3 до 400,9, сена лугового—с 877,1 до 1.364,3, ней—с 311,3 до 404,9, в т. ч. взрослых—с 48,3 до 62,3, Всего скота в перев. на крупн.—с 803,9 до 993,9, птицы—с 2.215,4 до 2.564,1, пчел (семей)—с 36,4 до 42,2.

Количество обобществленного скота в колхозах намечено увеличить с 1.586 голов до 221.296 голов, что к общему стаду в округе будет составлять 7,2 проц.

В совхозах общее поголовье скота увеличится с 4.177 до 16.312 голов, что к общему стаду составит 0,5 проц.

Валовая продукция животноводства, в связи с увеличением стада и улучшением кормления, возрастет за пятилетие с 49.595,7 тыс. руб. в 1928 г. до 87.739,5 тыс. руб. в 1933 году, при чем по основным продуктам это увеличение выразится: мясо (всякое)—с 14.004 тонн, в 28 г. до 18.107 т. в 33 г., молоко —с 330.151 до 663.005 т., кожи (всякие—с 112,363 до 149.449 шт., яйца,—с 75.345 до 109.121 тыс. шт.

Лесное хозяйство

Общая площадь лесов округа определяется в 876,668 гект., из них государственного значения 622.102 гект. местного 254.224 гект. и особ. назнач. (городск)—342 гект.

В результате усиленных рубок во время империалистической и гражданской войн, леса округа значительно истощены.

Основным мероприятием в области лесного хозяйства является лесоустройство. До 1926 г. на лесоустроительные работы средства не отпускались, ассигнованные за последние годы средства были незначительны и позволили лесоустроить только 15 проц. всей площади госфонда и 86 проц. лесов местного значения.

Пятилетка намечает закончить полностью лесоустройство при стоимости этих работ в 630,5 тыс. руб.

Годичный прирост лесов округа не покрывает годичного отпуска, так годичный отпуск в 27—28 г. равен 2.064 тысяч руб. метр., а прирост—1.227 тыс. куб. метр.

Упорядочение этой области лесн. хозяйства предполагается следующим образом:

Отводить в рубку в первую очередь поврежденные лесосеки.

Механизировать лесоразработки и таким образом вовлечь в хозяйственный оборот мертвые массивы Увязского и Архангельского лесничеств.

Понизить сверхсметный отпуск лесосек и провести целый ряд технико-экономических мероприятий.

Кроме этого предполагается значительно усилить лесонасаждение.

Все расходы по лесному хозяйству за пятилетие выразятся в сумме 3,9 мил. руб.

Индустриализация с.-х. округа

Рост валовой продукции растениеводства и животноводства, намеченный пятилетним планом, потребует увеличения строительства, как предприятий по переработке этой продукции, так по ее хранению.

Планом намечается постройка следующих предприятий: крахмальных з-дов—22, стоимостью в 5.094,5 тысяч рублей., молочных заводов—142—2.380,0 т. руб., сыроваренных заводов—2—62,0 т. р., беконной ф-ки—1—1.600,0 т. р., свеклосахарн. заводов—1—1.350,0 тыс. руб., фосфоритных мельниц—9—552,0 т. руб., известковых заводов—21—145,0 т. р., по перераб. овощ и —61 предприятие, на 529,0 т. р., маслобойных заводов—14 на 110,0 т. р., мельниц—50 на 485,0 т. р., по обработке льна и конопли—100 предприятий, на 540,0 т. р., хранилищ различных —286 на 2.424,8 т. р., прочих—на 4.269,8 т. р. Всего будет израсходовано на это строительство 19.541,3 тыс. р.

Капитальные вложения

Все капитальные затраты в сельское хозяйство (вместе с лесным) за пятилетие выразятся в сумме 140.093,3 тыс. руб., в том числе: безвозвратных бюджет. средств 39.769 тыс. руб. (28,3 проц), в ссудном порядке—48.218,8 тыс. руб. (34,4 проц.). и из внутри хозяйствен. накоплений—52.105,5 тыс. руб. (37,3 проц.).

Распределение капиталь—ных вложений по основным секторам

Государств. хозяйства: 39488,5 тыс. руб. – 28,2%

С/х. кооперат. и коллект. хозяйства: 68872,0 тыс. руб. – 49,2%

Единоличным хозяйств.: 31732,8 тыс. руб. – 22,6%

Электрификация

Кроме городских электростанций, о которых мы сказали в разделе коммун. х-ва и промышленных электроустановок, предусматривается значительное сельское электростроительство. В настоящее время в округе имеется всего 8 сельских электростанций, с общей мощностью 109 киловат. час. В пятилетие общее число станций будет доведено до 23, с мощностью в 2.435 кват. час., с общей стоимостью—3.390 т. рублей.

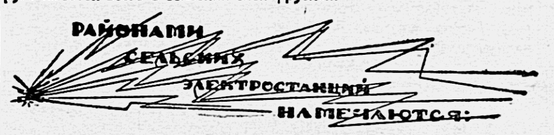

Для постройки сельских электростанций намечаются районы: Ухоловский, где станция должна охватывать 2.702 двора, Красно-Знаменский—440 дворов, Горяиновский—100, Мосоловский—1.465, Сапожковский—1.764, Елатомский—1.039, Песочинский—1.836, Морозово-Борковский—1.565, Сараевский — 1.925, Пронский—1.814, Тумский—600, Шилово-Ибредский—2.366, Канинский—1.233, Ижевский—1.140, Ермишинский—1.018, Коленцынский—2.905, Большой-Ардабьевский, Кадомский—1.633, Рязанский—5.748 и Спас-Клепиковский—1.000 дворов.

Кроме того будет построено 5 электростанций для обслуживания колхозов: Шацкого куста (Борковского района), имеющего 3.389 дворов, Троицкого куста—2.000 дворов, артели «Ленинский Путь» (Сасовского куста)—857, Ново-Егольдаева—1.400 и Ильинской артели, (Тумского района)—500 дворов.

В общем сельская электрификация должна охватить 40.924 двора и ряд сельских предприятий.

Здравоохранение

Состояние здравоохранения в округе нельзя признать удовлетворительным. Обслуживание населения основными видами медпомощи характеризуется следующим:

У нас на одного врача в городе приходится 909 чел. населения, а по селам 15.221, на одну акушерку в городе — 1.665 чел. и в деревне 12.608 чел., на зубного врача—в городе 5.139 чел. и в деревне 70.323, одна больничная койка в городе приходится на 141 чел. и в селе на 1.700, **один врачебный участок в деревне на 16.712 жителей.**

Если показателями по городу можно было бы в некоторой степени удовлетвориться, то в области обслуживания села нам необходимо в пятилетие коренным образом улучшить об'ем и качество медобслуживания. Пятилетним планом намечается ряд мероприятий, которые в общей сложности должны значительно улучшить состояние здравоохранения в округе.

Больничная помощь. Общее число больниц в городах остается без изменений, а в селе вместо 53 предположено довести их количество до 74. Число коек увеличивается: в городах с 1.667 до 2.400 и в селах с 901 до 1.600.

В результате больничного строительства число коек на 10.000 ч. в городах увеличится с 9,5 до 13,4, а в селах с 5,2 до 8,9.

Амбулаторная помощь. Число амбулаторий с 31 возрастет до 78, в том числе в селах с 30 до 67. Число посещений на 1.000 душ населения возрастет с 119 ч. до 240 ч. Таким образом, амбулаторная помощь значительно расширяется.

Имея в виду значительное влияние диспансеров в деле здравоохранения, планом намечается рост их в следующем виде: туберкулезных с 10 до 20, венерологических с 9 до 20 и наркотических с 1 до 4.

Охрана материнства и младенчества. Количество постоянных детских яслей увеличивается следующим образом: в городе с 5 до 10 и в селе с 6 до 57;—рост яслей в селе дан значительный, тем не менее его нельзя признать удовлетворительным. В связи с этим намечается создание летних яслей, которые должны в рабочее время освободить крестьянку от ухода за детьми.

В порядке консультации предполагается обслуживание значительно улучшить. Число посещений в консультац. увеличивается в тысячах.—женщин с 27.500 до 100.000 и детей с 38.000 до 250.000.

Аптечная сеть в городах остается без изменения, а в селах с 26 единиц увеличивается до 43.

В результате всех мероприятий по здравоохранению расходы с 3.023,9 т. р. в 27—28 г. возрастут до 9.070,6 т. р. в 32—33 г.,—а всего за пятилетие будет израсходовано 31.062,9 т. р.

Коммунальное хозяйство

Обслуживание населения коммунальными услугами находится в прямой зависимости от общего роста благосостояния народного хозяйства. Рост городов и увеличивающиеся из года в год запросы населения ставят перед нами задачу максимального развития коммунального хозяйства.

Пятилеткой намечаются следующие мероприятия, имеющие целью улучшить удовлетворение населения коммун. услугами.

Электростанции

	1927—28 г.	32—33 г.	
Мошность	1.285 квт. ч.	4.748 квт. ч.	+269%
Выработ. энерг.	3.228 "	7.172 "	+142,5
Потреб. на 1 жителя . . .	24 "	52,6 "	+119%
Себестоим. 1-го клв. часа. .	13,6 коп.	11 коп.	—19,1%
Продажн. цена 1-го квт. часа.	19,2 "	14,5 "	—24,5%

Водопроводы

	1927—28 г.	32—33 г.	
Длина водопровод. сети .	57 клм.	75,8 клм.	+33%
Выработка	707,8 кубомет.	1486,1 т. кубом.	+110%
Суточ. подача воды на 1 жителя	20 литров	34,9 литров	+74,5%
Себестоим. 1 куб. метр. .	26,3 коп.	19,9 коп.	—24,4%
Продажная цена 1 куб. м.	34,4 "	25,8 "	—25%

Водопроводы будут во всех городах округа и в ряде рабочих поселков, за исключением гор. Спасска.

Канализация

Развитие окружного центра Рязани уже теперь встречает ряд значительных затруднений в связи с отсутствием канализации.

В пятилетие намечается приступить к постройке канализации с таким расчетом, чтобы было выполнено, примерно, 20 проц. общего об'ема работ. Остальные 80 проц. переходят в следующее пятилетие.

Бани

Банями предположено обеспечить все города и крупные поселки округа, чтобы число мест на тысячу жителей увеличить с 8,6 до 13,1 или на 52,3 проц. Число годовых посещений с 3,1 до 8,7 или на 181 проц.

В пятилетие намечена постройка прачечной в гор. Рязани, в 1930—31 г., с пропускной способностью 2 тонны сухого белья в смену.

Скотобойни

Намечено построить новые скотобойни в Ряжске и Шацке и оборудовать все остальные.

Автобусы

Намечено увеличение парка с 1 до 5 автобусов с увеличением числа пассажиров с 9.575 чел. до 190.000 чел. Себестоимость понизится с 35,8 к. до 13,9 коп. (61 проц.). Продажная цена —с 19,4 к. до 15 коп.—22,8 проц.

Общая сумма капитальных затрат 5.302.700 руб. распределяется следующим образом: **Новое строит. 3.613.400 р., расширение 1.515.200 р. и капит. ремонт. 174.100 р.**

Основной фонд коммун. предприятий возрастет с 4.106.800 р. до 7.532.000 р. или на 82,2 проц.

Благоустройство

Общая сумма капитальных затрат на все виды благоустройства выразится в 2.525.400 руб. Основной фонд благоустройства с 2.812.400 руб. увеличится до 4.416.400 р. или на 57 проц.

Построим новую железнодорожную линию



Тума--Касимов

Железнодорожный и водный транспорт

Несмотря на сравнительно значительную протяженность ж. д. линий в округе—(673 километра),—все-же целый ряд районов округа, имеющих большое экономическое значение, не связаны линией ж. д., что тормозит их развитие. Достаточно сказать, что вся проблема промышленного строительства такого богатого и имеющего большие перспективы, района, как Касимов —полностью упирась в проблему ж. д.

Если будет построена дорога, то Касимовский район немедленно начнет развиваться гигантскими шагами.

Железнодорожная линия Рязань--Тума...

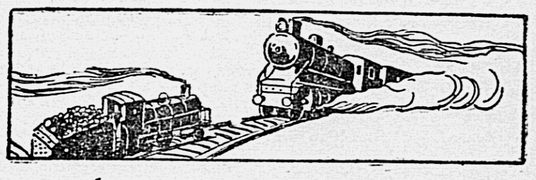

... будет перешита на широкую колею

По водному транспорту намечаются капитальные вложения в сумме 1.830 тыс. руб. на работы по устройству гавани на реке Трубеже, у гор. Рязани—830 тыс. рублей и Белоомутский шлюз—1.000 тыс. р.

Дорожное хозяйство

Проблема приближения села к городу, удешевление стоимости перевозок, поднятие культурности села, упирается полностью в состояние наших дорог. Варварские, невыносимые условия нашего дорожного хозяйства должны быть уничтожены, ибо без этого все наши усилия по переустройству села не дадут должных результатов.

В области дорожного хозяйства одними финансовыми вложениями со стороны государства, общественных организаций и самого населения большего эффекта ожидать нельзя. Здесь необходима самодеятельность и инициатива местного населения.

Наряду с пятилетним планом предусматривающим вложения в сумме —9.434,6 тыс. рублей на дорожное строительство, предполагается также участие самого населения в улучшении дорожного хозяйства своего района.

Из общего протяжения наших дорог в 8.706 километров мы к началу пятилетия, имеем только 88,9 километров с твердым покрытием.

В результате вложения 9.434.6 т. р. к концу пятилетия будем иметь дорог с камен. одеждой 230,4 клм., т. е. в 3 раза больше чем теперь; дорог грунтовых, машинизированных 1.230 клм.—теперь их у нас совсем нет и естественных дорог останется 7.245,6 клм.

Наряду с строительством дорог предположено к концу пятилетия полностью восстановить наше мостовое хозяйство, что дает общий размер строительства мостов в 14.420 пог. метров.

Выполнение намеченного нами плана окружного строительства потребует много сил и средств.

Энтузиазм трудящихся на фронте социалистического строительства победит трудности, стоящие на нашем пути.

Несмотря на то, что жредлагаемый вниманию трудящихся план, еще не получил своего окончательного утверждения в соответствующих организациях, мы считали необходимым опубликовать основные показатели плана для широчайшего обсуждения и внесения необходимых поправок,—в результате которого мы должны получить окончательно оформленный план нашего строительства, который явится нашей боевой программой для строительства социализма.

Невошедшие разделы пятилетнего плана будут опубликованы завтра

Народное образование

Культурный рост трудящегося населения нашей страны является важнейшим условием социалистической переделки нашего государства, решительной борьбы с недостатками в работе нашего государственного аппарата, с бюрократизмом, волокитой и проч., важнейшим условие в реконструкции нашего хозяйства.

Основные проблемы развития народного хозяйства округа требуют решительных сдвигов в области под'ема общего культурного уровня населения. Вся работа на культурном фронте должна развертываться в полном соответствии с темпом роста народного хозяйства. Значительная отсталось округа в культурном отношении настоятельно требует помощи в дело ликвидации нашей отсталости областных центров. Пятилеткой намечается ряд мероприятий, долженствующих выполнить основные директивы правительства в деле народного образования.

По начальному образованию пятилетка намечает охват детей школьного возраста довести до 90 проц. Количество учащихся с 150.039 чел. возрастает до—185.472 чел.

Здесь следует иметь в виду, что этот рост предполагает снижение второгодничества с 15 проц. до 11 проц.

Борьба с второгодничеством и улучшение качества работы наших школ является ударной задачей, ибо если мы сможем понизить процент второгодничества с 11 проц. хотя-бы до 5 проц., то это будет означать рост охвата детей школьного возраста до 95 проц. количество школьных комплектов запроектировано с 3.128 до 4.416.

Нагрузка учащихся на 1 комплект понижается с 47 до 42 чел. Педагогический персонал, потребный для школ 1-ой ступени полностью обеспечивается, как наличным составом учителей, так и выпусками из педтехникумов и школ с педуклоном.

Заработная плата учителей повышается к концу пятилетия с 48 рублей до 85 рублей.

Для обеспечения беднейших учеников создается специальный фонд, который к 1932—33 г. должен выразиться в 278.205 рублей. В школах повышенного типа намечается довести число учащихся с 10.657 ч. до 17.310 чел. и кроме этого в школах крестьянской молодежи и фабрично-заводских семилетках с 2.732 ч. до 5. 824 чел.

Стоимость одного ученика школ повышенного типа с 90 руб. поднимается до 223 руб.

Пятилеткой намечены следующие мероприятия:

В 27—28 г., мы имели педтехникумов 4, учащихся в них 716, сельхозтехникумов 3, учащ. 480, индустр. техн. 1, учащ. 136, медтехникум 1, уч. 120, художеств. техникум 1, уч. 96.

В 32—33 г. мы будем иметь: педтехникумов 5 с числом учащихся в них 1.466, сельхозтехникумов 4, уч. 729, индустр. техникумов 2, уч. 384, медтехникум 1, уч. 483 и художеств. техникум 1—учащихся в нем 105 чел. Стоимость содержания одного учащегося повышается с 331 р. до 566 рублей.

В области низшего профтехнического образования намечается:

Индустриальных профшкол в 27—28 г. у нас было 7, учащихся в них 819, школ ФЗУ—4, учащ. 246, бригадн. ученич.—3, уч. 60, школ кустарн. ученич. 8, уч. 654 и сельхозшкол 3, — уч. 393.

В 32—33 г. индустриальных профшкол будет 7,—учащихся в них 1.314, школ ФЗУ—9,—уч. 665, школ бригадн. ученичества 8, уч. 160, школ кустарн. ученич. 22—уч. 1.624 и сельхозшкол 2 (одна сельхозшкола реорганизуется в техникум)—с числом учащихся в 240 человек.

Таким образом на 1.000 чел. работоспособных цензовой промышленности число учащихся в низших профтехшколах с 70 ч. вырастет до—217 чел., стоимость 1 учащегося повышается с 130 р. до 273 руб.



Пятилетка предусматривает полную ликвидацию неграмотности среди населения в возрасте от 16 до 35 лет.

На-ряду с мероприятиями по ликвидации неграмотности пятилеткой намечен ряд мероприятий по общему повышению культуры. Число рабочих обучающихся в школах взрослых с 466 ч. доходит до 1.000 чел. Учащихся на крестьянских курсах предположено охватить в количестве 11.240 чел. против 680 чел. Количество изб-читален предполагается увеличить с таким расчетом, чтобы 1 изба-читальня приходилась на 5.000 населения вместо 10.000.

В результате всех мероприятий на дело народного образования предположено израсходовать около 91 миллиона рублей.

НА ОБОРОНУ СТРАНЫ

Военный поход

В ознаменование XV МЮД'а, 7 и 8 сентября Осоавиахим и губком ВЛКСМ проводят военные маневры, на которые привлекаются: добровольцы, записавшиеся в 1-й добровольческий полк им. т. Блюхера; ячейки Осоавиахима города, Мурминской фабрики и Рязанского района; комсомольские ячейки тех же районов, учащиеся всех техникумов и 3-х старших классов 1, 2 и 7 школы II ступени г. Рязани и дружины и отряды РОКК.

Маневры имеют целью пробудить интерес населения округа к военно-общественной работе и будут проходить под лозунгом: «Наш ответ китайским захватчикам». Участники маневров проведут агит. раз'яснительную работу в связи с призывом 1907 года.

Военные задачи маневров—подведение итогов работы КВЗ, лагерной учебы, втягивание в походный марш, знакомство с современными формами боя.

Для проведения маневров организуется штаб руководства маневрами из представителей всинских частей Осоавиахима, комсомола, парткомитета, горсовета, губпрофсовета и др.

Главным руководителем маневров назначается Суворов В. В. Военным комиссаром—Волгин и начальником штаба—Смирнов.

Маневры будут происходить в районах: Шумоши, Поляны, Пустыни и Солодчи, о чем извещаются все организации и члены об-ва Осоавиахима и комсомола.

Секретарь губкома ВЛКСМ ВЛАСОВ.
Зам. секретаря губосоавиахима ТРАММ.
Зав. губОНО ТЮТЮННИКОВ.

Открывается вечерняя фотошкола

Губсовет Осоавиахима в первых числах октября намечает открыть вечернюю фотографическую школу. В открываемую школу будут приниматься лица, годные для военной службы и не старше допризывного возраста. 40 проц. мест в школе предназначено для женщин.

Окончившие фотографическую школу, независимо от пола, будут командироваться в военную авиационную школу на отделение фото-класса.

Занятия будут производиться два раза в неделю.

Срок обучения—шесть месяцев.

1-му РЯЗАНСКОМУ ДОБРОВОЛЬЧЕСКОМУ ПОЛКУ ИМЕНИ ТОВ. БЛЮХЕРА

1-й Рязанский окружной с'езд союза нарпит шлет от имени 1.700 человек, организованных в союз, привет и дает обещание в том, что, мы по первому зову бросаем все свои силы и средства для армии, на защиту первого в мире пролетарского государства.

Да здравствует Дальневосточная армия и вождь ее тов. Блюхер.

Да здравствует РККА!

Да здравствует ВКП(б)—вождь мирового пролетариата!

ПРЕЗИДИУМ С'ЕЗДА.

Записываюсь добровольцем

Я, инвалид 2-й группы, рабкор газеты «Рабочий Клич» Фоничкин, в ответ на происки китайских белобандитов, записываюсь добровольцем в Ряз. добровольческий полк имени тов. Блюхера.

Вызываю последовать моему примеру председателя правления артели инвалидов «Розничник» т. Соловьева, всех председателей артелей инвалидов г. Рязани: В. И. Савина, Кораблева, Белина, Канунникова, по губкоопинсоюзу — Тарасова, Титова, Аристова и всех инвалидов г. Рязани.

ФОНИЧКИН.

Очистить биржу труда от „чужаков"

За проверку состава безработных

В настоящее время среди безработных, зарегистрированных на бирже труда, можно встретить не мало лиц, чуждых советскому строю по своему социальному положению. Есть лица вовсе не нуждающиеся в работе и дезорганизующие деятельность биржи труда хулиганскими поступками.

Наличие таких элементов среди безработных чрезвычайно затрудняет работу биржи труда по снабжению предприятий и учреждений необходимой народному хозяйству дисциплинированной рабочей силой и по предоставлению работы действительно нуждающимся.

В связи с этим, по распоряжению Наркомтруда, **в первых числах сентября начнется детальная проверка состава безработных по всему СССР, в частности, и по Рязанскому округу.**

При местном отделе труда создана авторитетная комиссия, куда входят представители РКИ, ГОТ, страхкассы, горсовета, комсомола, профсоюзов, жилотдела и крупных предприятий г. Рязани.

Задачи комиссии—выявить чуждый элемент, примазавшийся к числу безработных, и очистить от них биржу труда.

Среди книг

А. МАНСУРОВ.—«Описание рукописей этнологического архива общества исследователей Рязанского края». Выпуск 1-й и 2-й. Рязань. 1929 год.

Слишком специальное заглавие, данное составителем этих интересных сборников, может помешать массовому читателю ближе ознакомиться с весьма ценным материалом, собранным А. Мансуровым.

По этому труду любопытно проследить за весьма кропотливой деятельностью, как одиночек краеведов, так и целых групп населения, состоящих из взрослых крестьян, рабочих, а также и детей-школьников во главе со всеми руководителями, посвятившими свои силы изучению Рязанского края.

Сборники могут заинтересовать не только одних краеведов-рязанцев.

Т. М.

Куда пойти

КОЛОННЫЙ ЗАЛ.—«Человек огня».

КИНО «ЭКРАН». — «Старушка № 99».

Построим гражданский самолет

Тумская районная промыслово-кооперативная артель кулечно-рогожного производства вносит в фонд на постройку самолета однодневный заработок в сумме 600 руб. и вызывает последовать ее примеру остальные артели, входящие в состав Рязокрпромсоюза.

Комсомольский штык наготове

10 человек молодежи, с. Криуши, Рязанского округа, записались добровольцами в батальон «Комсомольской Правды». Из них 8 комсомольцев и 2 беспартийных.

Держим порох сухим и штык острым.

В. МАРТЫНОВ.

РЯЗАНЬ

На борьбу с беспризорностью

Президиум губисполкома наметил ряд практических мероприятий по борьбе с детской беспризорностью.

РИКам предложено учесть безнадзорных подростков и через соответствующие организации оказывать материальную помощь на местах, не допуская наплыва их в города. Губотделу труда, совместно с губОНО и детмилицией, поручено срочно проработать вопрос о размещении в производство безнадзорных из наиболее нуждающихся. Все свободные места невыполненной брони по предприятиям должны быть заполнены воспитанниками детдомов.

Губфо поручено проверять выполнение постановления президиума ГИКа от 27 июня с. г. о внесении специальных ассигнований на выдачу пособий патронируемым. В бюджете 1929—30 года выделяются специальные средства на внешкольную работу: организация клубов, детских комнат и пр.

Комсомол выделяет специальных работников на пионерработу в детучреждения для улучшения политвоспитательной работы.

Детмилиции поручено укомплектовать вновь открытую столярную мастерскую подростками из наименее устойчивых безнадзорных ребят.

Книгу—в массы

ОТКРЫВАЕМ НОВЫЕ КНИЖНЫЕ МАГАЗИНЫ

С 1 октября правление ЦРК открывает ряд книжных магазинов во г. Рязани. Снабжение литературой будет производиться через местное отделение Госиздата.

Магазин канцелярских принадлежностей издательства «Раб. Клич» и «Дер. Газ» (по ул. Подбельского) передается Рязнайторгу. Здесь будет производиться и книжная торговля.

Госиздат широко развертывает свою сеть на местах. В настоящее время имеется до 130 единиц по торговле книгами и канцелярскими принадлежностями.

Курс облигаций госзаймов

(Включая текущ. куп.)

На 31 августа 1929 г.

Наименование займов	Покуп.	Прод.
I-й выигр. 22 г. в 5 р.	4-89	— —
Беспроц. 26 г. в 100 р.	129-75	131-75
6% выиг. 27 г. в 25 р.	26-41	26-51
10% индуст. 27 г. в 25 р.	25-65	25-75
III-й кредит. 27 г. в 5 р.	5-02½	— —
II-й 6% рент. 27 г. в 100 р.	105-48	105-53
II-й заем инд. 6% выиг.	26-78	26-88
II-й инд. беспроц. выиг.	25-66	25-76
Сертиф. сберкассы в 5 р.	6-14	6-16
Госуд. 12% заем 1927 г.	102-97	— —
Выигр. заем 1929 г.	101-60	102—
3 У.Н.Х.	10-35	10-70

Заочные курсы по труду и соцстраху

Наркомтруд СССР и Наркомтруд РСФСР, совместно с Из-вом «Вопросы Труда», с начала 1929—30 учебного года организуют заочные курсы по вопросам труда и соцстраха.

Курсы имеют целью подготовку и переподготовку инспекторов труда, работников по охране труда, экономистов, плановых работников и статистиков органов труда, профсоюзов и хозорганов, работников ТНБ, отделов экономики труда, страховых работников и рабочего актива.

Курсы имеют 3 отделения: охраны труда, экономики труда и социального страхования. К преподаванию на курсах привлечены профессора ВУЗ'ов и специалисты по вопросам труда и соцстраха. Курсы находятся в Москве, при НКТ РСФСР и будут вести подготовку работников по всему СССР, посредством высылки печатных лекций и последующей проверки контрольных работ слушателей.

ЦЕРКОВЬ ПОД КИНО

Использовать „Екатерининскую"

В № 194 «Рабочего Клича» тов. Самсонов в порядке предложения ставит на обсуждение вопрос об устройстве нового кино-театра на окраине города Рязани. Данный вопрос вполне своевременен и необходим. Население города Рязани до сего времени имеет всего лишь два кино-театра. Этого, конечно, мало.

Тов. Самсонов предлагает использовать под кино-театр одну из церквей, в частности «Екатерининскую», или «Николо-Дворянскую», как более близкие по своему местонахождению к рабочему району.

Предложение тов. Самсонова нужно считать безусловно приемлемым, остановившись на «Екатерининской» церкви, как расположенной поблизости от заводов: «Рязсельмаш», спиртоводочного, колбасной фабрики ЦРК и др.

Рабочие и служащие этих предприятий в большинстве своем живут в районе этой церкви—по Рогожинской, Средне-Солдатской, Полевой, Линецкой улице и в Ленпоселке.

На оборудование кино-театра в «Екатерининской» церкви не потребуется больших затрат. Кроме этого горсовет должен учесть наказы избирателей этой части города об изъятии «Екатерининской» церкви под культурные нужды населения.

Слово за горсоветом.

РАБОЧИЙ РЯЗСЕЛЬМАША.

Происшествия

— **Смерть от аборта.** От неправильно сделанного аборта скончалась гражданка Гешетникова М. П. Виновница ее смерти Жучкова арестована.

— Через открытое окно 2-го этажа воры проникли в квартиру гражданина Офицерова (Средне-Солдатская, д. № 8) и совершили кражу домашних вещей на сумму 500 рублей.

— В ночь на 28 августа, из квартиры гражданки Е. И. (Нижне-Садовая, д. № 33), похищено два пальто,

НОВОСТИ ДНЯ

— **Партию новых учебников** получает в ближайшие дни Рязанское отделение Госиздата.

— **Новые книжные киоски** открывает в ближайшее время Рязанское отделение Госиздата на заводе Рязсельмаш и в первой советской школе.

— **В целях экономии** средств в окружное бюро принудительных работ выливаются бюро Южного и Северного Рязанских районов.

— **Культотдел ГСПС** прорабатывает вопрос об организации в г. Рязани вечерней райпрофшколы, в целях улучшения постановки профессионально-производственного просвещения рабочих масс.

— День «за учебу» будет проведен по округу в сентябре м-це. Задачи его—мобилизовать общественность вокруг вопроса ликвидации неграмотности.

Изменение к плану проведения МЮД'а

Пункт последний: Вместо вечера, назначенного на воскресенье, торжественное заседание пленума горкома ВЛКСМ, совместно с парт. проф. сов. военными организациями, состоится 31-го августа, в 8 час. вечера.

В порядке факельного шествия: Колонна должна прибыть к Дому Обороны к 7 час. и все колонны к 7½ час. на площадь Революции. Митинг до 8 час., после чего, доходя до Дома Обороны, расходятся по клубам, садам и т. д. и на торжественный пленум горкома.

Ответственным за колонны: Артемкину, Бажанову и всем секретарям ячеек и руководителям организаций предлагается обеспечить точность прибытия к месту назначения.

Общее командование факельным шествием возлагается на тов. Карабинского.

Общее командование демонстрацией 1-го сентября возлагается на тов. Васильева.

КРУЖКИ ФИЗКУЛЬТУРЫ—К XV МЮД'у

Городские кружки ФК 31 августа принимают участие в карнавале вместе со своими организациями.

Вечером 31 августа после карнавала кружки ФК проводят в клубах игры и выступления, увязывая их с программой вечера.

1-го сентября кружки в спорткостюмах принимают участие в параде со своими организациями.

После парада на площади проводятся выступления на брусьях, турнике, козле, коне. Группы составляются в количестве 4-х, не меньше чем по 6 человек в каждой. Каждая группа должна захватить для себя турник, козла или коня, смотря по тому, к чему подготовлен кружок.

ГОРОДСКИЕ СОРЕВНОВАНИЯ

Окр. СФК наметил провести 14 и 15 сентября городские соревнования по физкультуре.

Коллективы новичков: 5 мальчиков и 5 девочек—затем по трем лучшим. У новичков разыгрывается переходящий приз—знамя ГСПС, находящееся в данное время у рабочуба железнодорожников.

Программа для новичков—мужчин: бег 100 и 500 метров, прыжки в длину и эстафета 3х1.000.

Для младших и старших мужчин—шестиборье: бег 100 и 1.500 метров; прыжки в длину и высоту, метание диска и толкание ядра.

Для женщин: бег 60 и 800 метров, прыжки в длину и высоту, метание диска и толкание ядра.

Заявки кружками ФК подаются до 12 сентября.

А. Ф.

Задержаны в нетрезвом виде

23 и 24 августа задержанными оказались: Иванов И. И., 43 л.—чернорабочий; Перушин А. И., 53 л.—крестьянин; Грязев А. Г., 48 л.—маляр; Агальцов П. П., 23 г.—музыкант; Круглов В. К., 29 л.—безработный-печатник; Баклановский С. И., 22 г.—инвалид; Шмаков И. И., 29 л.—матрос-водник; Аркадьев Ф. А., 48 л.—крестьянин; Ширяев А. М., 29 л.—безработный; Скильдеев М. Ф., 18 л.—крестьянин; Бузин А. И., 60 л.—крестьянин; Тришин М. И., 47 л.—чернорабочий; Павлов А. И., 52 л.—инвалид; Попов В. М., 61 г.—крестьянин; Агапов И. М., 59 л.—безработный; Пантюшин М. В., 28 л.—безработный; Капланинин П. Г., 25 л.; Сметанин И. И., 38 л.—сапожник; Востриков П. А., 48 л.—кустарь-сапожник; Гуськов Ив. Аф., 26 л.—чернорабочий; Радин Гав. Ив., 34 л.—чернорабочий; Бузин Ив. Серг., 29 л.—чернорабочий; Бадуков П. С., 46 л.—чернорабочий; Воробьев А. Е., 30 л.—рабочий фабрики «Победа Октября»; Иванов И. И., 43 г.—рабочий строитель; Клоков М. И., 40 л.—каменщик; Кузин П. П., 46 л.—каменщик; Артюхин М. И., 35 л.—каменщик; Шмырков Н. В., 49 л.—каменщик; Иванов Н. П., 25 л.—рабочий 2-го госкожзавода, Иванов К. В.,

Нам отвечают

В ответ на заметку «Экономия наизнанку» в газете «Раб. Клич», от 13 августа № 184 заводоуправление Ряз. спирт. завода сообщает, что вновь установленный котел находится еще в стадии просушки обмуровки, вследствие чего происходит естественный пережог топлива. Нормальная работа парового котла может быть только при 12 атмосферах, проба же нового котла происходила при 6 атмосферах. О работе вновь установленного котла можно будет судить только после приема его от установившей его организации «Тепло и Сила», которого до сих пор еще не было.

По корреспонденции «О вечной артели бывшего подрядчика Жарова» нам сообщают, что артель Жарова была приглашена строительным отделом на оборудование печей в домах Данковского кирпично-черепичного завода.

О неправильном расчете никто из рабочих при расследовании не заявлял.

В отношении лишения избирательных прав Жарова — факт верен.

По заметке о пьянке быв. председателя бондарной артели Стройкова и увольнении его поэтому с работы, нам сообщают, что гр-н Стройков не был уволен за пьянку из С.-Сергиевской бондарной артелью ушел оттуда добровольно.

По заметке о доставке кирпича для закладки заразного барака в губбольнице нами получена копия акта освидетельствования этого кирпича; из акта выяснилось, что весь кирпич пористый, вследствие плохой перемески глины и комиссия предложила при употреблении кирпича плохо обожженного и половняка в дело не употреблять.

О наборе в вечернюю совпартшколу

3 и 4 сентября, будет работать комиссия по набору слушателей в городскую вечернюю совпартшколу.

Всем товарищам выделенным ячейками следует явиться в эти дни от 6—до 9 час. вечера, в здание губсовпартшколы, для прохождения комиссии.

Ячейкам надлежит не позже 2-го сентября доставить в канцелярию совпартшколы анкеты выделенных товарищей.

ГОРРАЙКОМ ВКП(б).

Ответ. редактор МИХ. ЛЫЗЛОВ.

ОТДЕЛ ОФИЦИАЛЬНЫЙ

ПОСТАНОВЛЕНИЕ
Президиума Рязанского Губисполкома
от 16 августа 1929 года
„Об установлении районов промышленного рыболовства, согласно ст. 6 Положения о с.-х. налоге"

На основании ст. 6 положения о едином с.-х. налоге от 20-II—29 года и ст. 13 постановления СНК РСФСР от 16-III—29 г. (Собр. узак. 1929 года № 29 ст. 302), президиум губисполкома постановляет:

1. Во изменение постановления президиума ГИК от 2 апреля 1929 г. о проведении единого с.-х. налога («Рабочий Клич» прилож. к № 77 от 4-IV—29 г.) доходы от рыболовства, производимого в указанных ниже районах, когда промысел имеет систематический характер и производится с целью сбыта продукции, привлечь к обложению с.-х. налогом на общих основаниях, установленных для неземледельческих заработков трудового характера.

2. Утвердить перечень следующих рыбопромысловых районов на территории Рязанского округа:

а) территория б. Касимовского уезда, в целом;

б) быв. волости Рязанского уезда: Кузьминская, Рыбновская, Рязанская, Выпгородская, Мурминская, Архангельская, Спас-Клепиковская;

в) б. волости Сасовского уезда: Ермишинская, Пителинская, Сасовская, Каломасская, П.-Майдановская;

г) б. волости Спасского уезда: Троицкая, Спасская, Ижевская, Тырновская и Шиловская.

3. Вопрос об установлении районов промышленного рыболовства на территории быв. Зарайского уезда признать, в связи с передачею приокской части территории этого уезда в состав Коломенского округа, подлежащим разрешению Коломенского окружного исполнительного комитета.

Зам. председателя ГИК'а БАБАЕВ.
Секретарь ГИК'а ЛАРИН.

ПОСТАНОВЛЕНИЕ
ПРЕЗИДИУМА РЯЗГУБИСПОЛКОМА
от 24 августа 1929 г.
Об изменении правил о распланировании и застройке сельских поселений Рязанской губернии

В связи с районированием Рязанской губернии, упразднением на территории Рязанского округа уисполкомов и организацией райисполкомов, президиум губисполкома постановляет:

Внести нижеследующие изменения в утвержденные президиумом Рязанского губисполкома 19 апреля с. г. «Правила распланирования и застройки сельских поселений Рязанской губернии»:

1) В примечания 1 к ст. 25 слово «уисполкома» заменить словом «райисполкома».

2. Примечание 1 к ст. 26 изложить в следующей редакции:

«Примечание 1: а) если разрывы между строениями не удовлетворяют требованиям ст. 9, возведение новых строений, перестройка или капитальный ремонт существующих, допускается органом выдающим разрешение лишь в случаях, если в связи со сломкой, переносом или переустройством соседнего строения (с переводом его в высшую категорию в отношении огнестойкости), возможно будет достигнуть разрывов, установленных ст. 9, при чем группа строений, расположенных на одном строительном месте, по длине и ширине не выходящих за пределы размеров, указанных в пп. «б» и «в» ст. 21 считается в отношении разрывов за одно здание;

б) при невозможности соблюдения разрывов между гуменными местами, таковые должны быть вынесены за пределы усадебного участка;

в) снос, перенос или переустройство соседнего строения орган выдающий разрешение может потребовать произвести одновременно с работой по возведению, перестройке или капитальному ремонту строения или же установить определенный срок для производства сноса, переноса или переустройства соседнего строения с учетом при этом имущественного положения лица, производящего постройку и степени опасности в пожарном отношении оставления на месте временно соседнего строения;

г) требование в отношении соблюдения разрывов между строением и границей усадебного участка (п. «а» ст. 26) и между строением и другими строениями, расположенными на той же усадьбе (п. «г» ст. 26), распространяется исключительно на строение вновь возводимое, переустраиваемое и капитально ремонтируемое и не распространяется на другие строения, хотя бы последние и не удовлетворяли по своему расположению установленным разрывам. Эти строения будут подлежать переустройству в случаях их перестройки или капитального ремонта».

3. Примечание 2 к ст. 26 изложить следующим образом:

«Примечание 2. В особых случаях, при наличии на усадьбе годных для использования по назначению жилых или хозяйственных построек, ценных сооружений или насаждений (напр. сада), допускается, как исключение, с разрешения в каждом отдельном случае президиума райисполкома, капитальный ремонт, перестройка и постройка взамен старого нового строения и на усадьбах не удовлетворяющих требованиям настоящей статьи, с обязательным учетом мощности данного хозяйства, а равно соседних с ним хозяйств. Возведение совсем нового строения на таких усадьбах—воспрещается.

В случае уничтожения огнем отдельных строений в отдельных хозяйствах, при наличии условий, указанных в настоящем примечании, президиумам райисполкомов может быть допущено возведение новых жилых и хозяйственных строений, взамен сгоревших».

4. Ст.ст. 31, 32 и 33—исключить.

5. Ст. 30 изложить в следующей редакции:

30. а) выдача разрешений на возведение, капитальный ремонт и перестройку одноэтажных жилых строений и строений с.-х. назначения (амбаров, сараев, риг, дворов и проч.) производится сельсоветами, при чем в селениях, не подвергшихся перепланированию, при условии возможности соблюдения требований настоящих правил в селениях перепланированных, на основании проекта распланирования. Капитальный ремонт и перестройка строения на усадьбах, не удовлетворяющих требованиям ст. 26 разрешается райисполкомом (прим. 2 к ст. 26);

б) разрешения на возведение, перестройку и капитальный ремонт строений общественного, государственного и торгового назначения, к которым также относятся постоялые дворы, бани общественного пользования, кустарные мастерские с механическими двигателями и здания промышленного назначения, не относимые к разряду кустарных, выдаются строящимся учреждениям, об'единениям, предприятиям и лицам управлением строительного контроля при губ. окр. исполкоме, на основании представляемых строящимся учреждений, предприятиями, об'единениями и лицами проектов;

в) разрешение на возведение, перестройку и капитальный ремонт всех прочих строений, мелко-кустарных и промышленных предприятий кустарного типа (как то: строений частного назначения в 2 этажа, строений и предприятий указанных в ст.ст. 14, 15, 16 и 17 правил), исключая указанных в п.п. «а» и «б» настоящей статьи, выдаются райисполкомами».

6. Ст. 34 изложит следующим образом:

«31. К подаваемым заявлениям для получения разрешения на возведение перестройки и капитальный ремонт строений в существующих селениях, не подвергшихся перепланировке должны быть приложены:

а) план, с обозначением на нем: усадьбы, состоящей в пользовании просителя, длины и ширины ее, месторасположения, находящихся на усадьбе гуменного места и строений, с указанием категории, к которой последние относятся (ст. 8) и расстояний между ними, с обозначением места, где предположено возвести новое строение, его длины и ширины. Сверх того на плане должны быть обозначены соседние, с состоящей в пользовании заявители усадьбой, участки (усадьбы, улицы, проулки и проч.), с указанием длины и ширины соседних усадеб, обозначением расположенных на них строений и категорий, к которой они относятся;

б) в том случае, если разрешение на производство работ должно быть выдано РИК'ом или упр. строительного контроля, то сверх того—заключение сельсовета по существу возбужденного заявления.

До выдачи разрешения на производство строительных работ, сельсовет производит проверку представленного заявителем плана в натуре и заверяет его правильность. План хранится в делах сельсовета.

7. В ст. 35 слова «волисполкома» —исключить.

8. В ст. 36 слова,—«волисполкома одновременно с выдачей» заменить словами «райисполкомы при выдаче».

9. Ст. 37 изложить след. образом:

37. Жалобы на неправильные действия, в связи с выдачей разрешения на производство строительных работ, подаются: на сельский совет в райисполком, на райисполкомы через окружной земельный отдел—в губокрисполком, где вопрос разрешается окончательно в 2-х недельный срок со дня подачи заявления об обжаловании.

Примечание: Жалобы на сельский совет подаются заинтересованными лицами в райисполком через сельсовет. Последний не позже как в трехдневный срок направляет в РИК все производство по делу (в том числе план, заверенный сельсоветом—п. «а» ст. 34) со своим заключением по существу жалобы.

10. В ст. 42 слово «губземуправлением» заменить словом «губобразотделом».

11. В ст. 43 слова «губернским отделом коммунального хозяйства» заменить словом «губ(окр)коммунотделом».

12. В ст. 45 слово «волисполкомы» заменить словом «райисполкомы», слово же «уездный»—исключить.

Зам. председателя губисполкома БАБАЕВ.
Секретарь губисполкома ЛАРИН.

ПОСТАНОВЛЕНИЕ
Президиума Рязанского Губисполкома
от 24 августа 1929 г.
„О подтверждении к выполнению правил технического оборудования и содержания театров, кинематографов и др. мест увеселений и работы кинопередвижек"

Принимая во внимание систематическое нарушение, в особенности в сельских местностях, утвержденных обязательным постановлением президиума ГИК'а от 6-XII—28 г. за № 3 специальных «правил технического оборудования и содержания театров, кинематографов и др. мест увеселения» и в целях упорядочения работы кино-передвижек, президиум губисполкома постановляет:

1) Подтвердить к неуклонному выполнению органами пожарного надзора, милиции и сельсоветам, а также администрации зрелищных предприятий и устроителям зрелищ к увеселений указанные выше правила, обратив особое внимание на соблюдение при работе кино-передвижек условий, изложенных в п.п. «В» раздела II правил. В частности: а) не допускать при устройстве кино-сеансов в помещение более установленного правилами числа зрителей, при чем при невозможности одновременно удовлетворить всех желающих просмотреть кино-фильму—устраивать в один и тот же вечер несколько сеансов; б) при каждой кино-постановке привлекать в местностях, где имеется местная пожарная организация, наряд пожарных; в) устроить в аппаратных камерах кинематографов вентиляционные трубы (ст. 36 правил) и металлические заслонки (ст. 37 правил).

2) Персональную ответственность за постановку кино-сеансов возложить на председателей сельсоветов в сельских местностях и на администрацию тех предприятий и учреждений, где производится кино-постановка в прочих пунктах.

3) Возложить ответственность: а) за оборудование кино-аппаратов соответствующими предохранительными приспособлениями на предприятия и организации, имеющие в эксплоатации кино-передвижки и б) за исправное состояние аппарата, осторожное обращение при работе и наличие противо-пожарных средств на киномехаников, вменив в обязанность последним при отсутствии противо-пожарных приспособлений и при малейшей неисправности аппарата не допускать демонстрирования картины.

4) Поручить всем РИК'ам в течение месячного срока произвести обследование в пожарно-техническом отношении всех помещений, в которых производятся кино-зрелищные постановки, руководствуясь при этом вышеприведенным обязательным постановлением президиума ГИК'а за № 3 и принять меры к устранению обнаруженных при обследовании дефектов. Поручив с производством обследования установить исходя из размера помещения, определенную норму числа зрителей и место установки кино-аппарата.

5) Предложить Рязанскому агентству совкино в течение 3-х месячного срока произвести проверку всех действующих в губернии кино-аппаратов и, по соглашению с органами труда и губинаробразом, степень квалификации кино-механиков.

6) Обязать все предприятия и организации, эксплоатирующие кино-передвижки:

а) немедленно ввести плановость маршрутов кино-передвижек, для чего ежемесячно составлять твердые расписания работы кино-передвижек по отдельным селениям, своевременно доводя об этом до сведения соответствующих предприятий и учреждений, а в сельских местностях также и сельсоветы;

б) в месячный срок приобрести для каждой кино-передвижки по 2 разборных катушки, а также достаточное количество разборных бабин (не менее 6) и снабдить аппараты предохранительными приборами, согласно установленных технических требований, и противо-пожарными средствами.

7) Предложить Рязанскому агентству совкино и УКП преподать всем кино-механикам инструкцию о порядке ухода за аппаратом и работы на таковом, а также другие необходимые на этот счет указания, в том числе и об установке реостатов и устройстве электрического освещения при остановке проектора во время перерыва.

Председатель губисполкома ЛАВРОВ.
Секретарь губисполкома ЛАРИН.

ПОПРАВКА

В постановлении президиума Рязанского губисполкома о проведении месячника ликвидации безграмотности от 26 августа сего года, напечатанном в газ. «Рабочий Клич» от 30-VII сего года за № 198 в конце первого пункта напечатано—признать необходимым провести с 1-го сентября и по 1-ое октября месячник ликбеза, следует—признать необходимым провести с 8 сентября и по 8-ое октября месячник ликбеза.

ЦИРК Сегодня 31 августа ОТКРЫТИЕ ОСЕННЕГО СЕЗОНА

БОЛЬШОЕ СПОРТ-ПРЕДСТАВЛЕНИЕ

1 раз в РЯЗАНИ 5 ПЕТРИ—музыкальные эксцентрики, 3 СОФИМО—злободневная шарманка. ТЕО БЕРТОН—татуированный человек-феномен, Т. ДАНКОВ—12 дрессир. собачек, 3 ВЕЙЛАНД—воздушный акт, АСТРОВ и УРАЛЬЦЕВ—эксцентрические танцы 2 ВЕЛЬТОНС—партерные акробаты и ДРУГИЕ НОМЕРА

Начало в 8 часов вечера

ТОРГИ

Отделение взысканий окрфо настоящим извещает, что им на 1-ое сентября 1929 г. в 10 ч. утра в помещении аукционного зала окрфо, (Советская площадь), назначаются торги на продажу имущества гр. Гречищевых, Колдаева, Комарова и друг., заключающегося в разной домашней обстановке, пианино, книгах и друг. домашних вещей. К продаже предназначается также несколько пролетов.

Вещи можно осматривать 1 сентября 1929 г. с 9½ до 10 ч. утра.

№ 1091. ОТДЕЛЕНИЕ ВЗЫСКАНИЙ.

ТОРГИ

Отделение взысканий окрфо извещает, что им на 2 сентября в 9 час. утра назначается торги на продажу описанного дома со всеми к нему постройками за неуплату госналогов принадлежащего Комарову Ивану Дмитриевичу, и находящегося по Новой слободке № 6—оценка по описи 19.296 руб. и на 2-е сентября 1929 г. в 11 час. утра торги на продажу дома со всеми постройками Прокофьева Михаила Федоровича, находящегося по Троицкой слободе, Аверин переулок № 4 оценка по описи 1.100 р. Желающие принять участие в торгах должны иметь справку от горсо о неимении построек и 10 проц. залог.

В случае торги первые не состоятся, вторые назначаются на 5 сентября 1929 г. в то же час.

№ 1090. ОТДЕЛЕНИЕ ВЗЫСКАНИЯ.

Доводится до сведения

учреждений и граждан, что ГОРКО с его частями: общей канцелярией, благоустроительной-санитарной и эксплоатационной-арендной с 1-го сентября с. г. перемещаются в здание быв. Антонова по ул. Красной армии, а жилищная и строительная части и Ино в здание на углу ул. Сенной и Красной армии.

Вход в ГОРКО с 1-го под'езда.

В связи с переездом прием денежных платежей 2-го сентября с. г. производиться не будет.

ГОРКО.

СНЕШИТЕ ПОДПИСАТЬСЯ НА «РАБОЧИЙ КЛИЧ» НА СЕНТЯБРЬ И ДО КОНЦА ГОДА. ПОДПИСНАЯ ЦЕНА С ДОСТАВКОЙ: ДЛЯ ЧЛЕНОВ ПРОФСОЮЗОВ И КРЕСТЬЯН 60 КОП. В МЕСЯЦ; ДЛЯ УЧРЕЖДЕНИЙ 1 МЕС.—1 РУБ. 20 КОП., 3 МЕС.—3 РУБ. 60 К., 6 МЕС.—6 РУБ. ЗА ДОПЛАТУ 25 КОП. ВМЕСТО 40 КОП.) ПОДПИСЧИКИ БУДУТ ПОЛУЧАТЬ ЕЖЕНЕДЕЛЬНО ИЛЛЮСТРИРОВАННЫЙ ЖУРНАЛ „ОГОНЕК", ЗА ДОПЛАТУ В 40 КОП. (ВМЕСТО 50 КОП. ПОДПИСЧИКИ БУДУТ ПОЛУЧАТЬ ДВА РАЗА В МЕСЯЦ ИЗДАНИЕ „РОМАН—ГАЗЕТА"

ЧИТАЙТЕ СЕГОДНЯ!

СПЕЦИАЛЬНЫЙ НОМЕР

УЧИТЕЛЬСКОЙ ГАЗЕТЫ,

ПОСВЯЩЕННЫЙ

РАЙОНИРОВАНИЮ МОСКОВСКОЙ ОБЛАСТИ НОВОМУ УЧЕБНОМУ ГОДУ

Вых. 31 августа | Требуйте в киосках | Цена 5 к.

Подписка продолжается: на 3 мес. — 1 руб. 25 коп., на 4 мес. — 1 руб. 60 коп., на 6 мес. — 2 руб. 25 коп.

ОРГАНИЗУЙТЕ КОЛЛЕКТИВНУЮ ПОДПИСКУ

ЗАКАЗЫ по почте направляйте: Москва, 19, Воздвиженка, 10

Издательство «РАБОТНИК ПРОСВЕЩЕНИЯ»

ОРГАНИЗУЙТЕ КОЛЛЕКТИВНУЮ ПОДПИСКУ

Подписаться можно также на почте

Гублит № 13839. 30-VIII—39 г. Заказ № 3504 Рязгостипография Совплощадь.